Thesoro. dela. Pasion. de. Xpõ.

Na Cōmunidate

909

K582

THE GIFT OF
LESSING J. ROSENWALD
TO THE LIBRARY OF CONGRESS

Thesoro dela passion sacratissi
ma de nuestro redemptor.

Este livro não se pode dar de todo fora por q
foi dazainha dona Lianor e he sopena de sacr
mentaõ

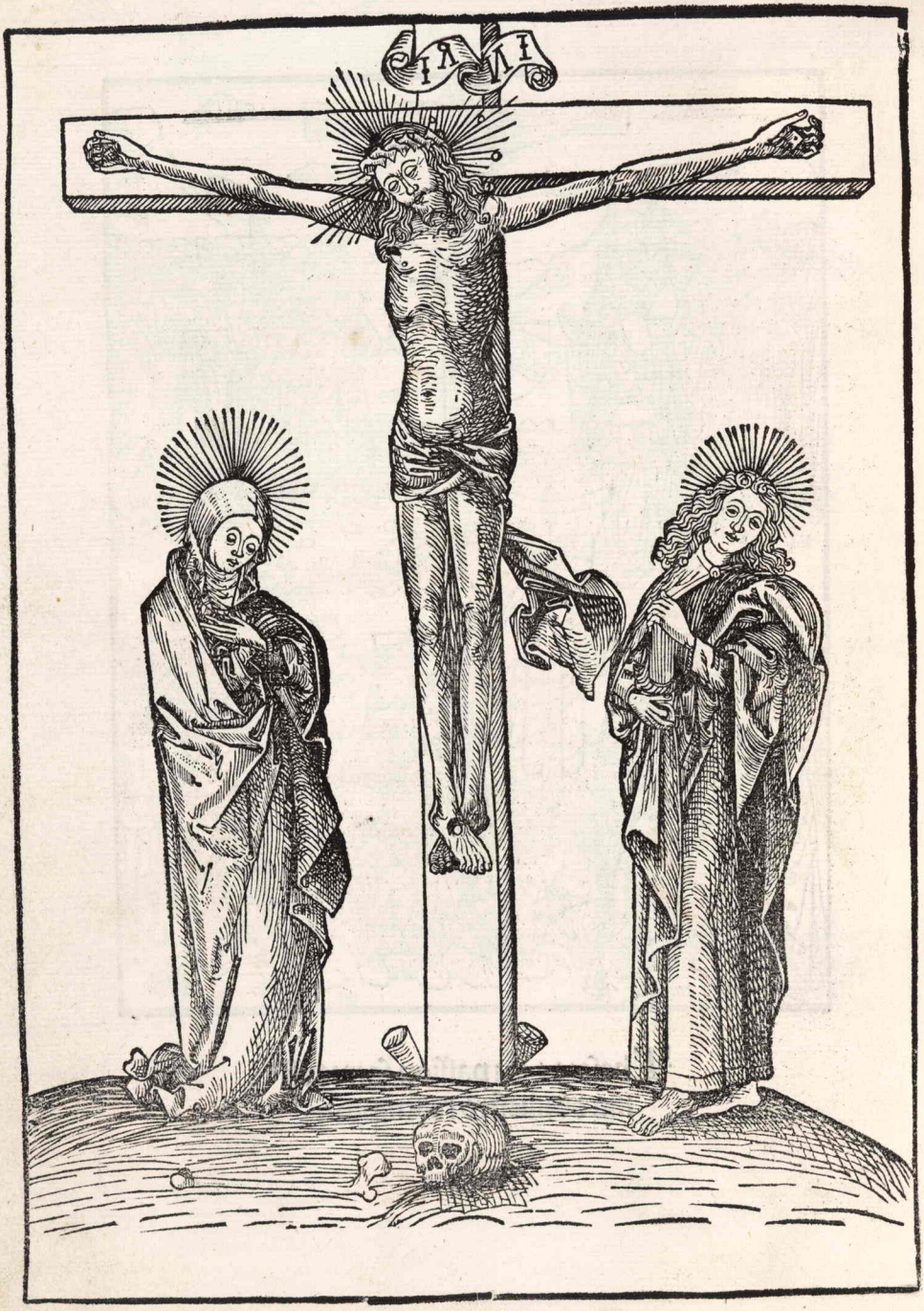

A sempiterno loor y gloria de jesu xpo crucificado. y a instruccion y cōsuelo delos xpianos deuotos comiença el Thesoro dela passion. endreçado alos muy altos y muy poderosos principes/ señores/ y Reyes don Fernando y doña Ysabel Reyes delas dos españas. por Andres deli/ ciudadano dela ciudad de çaragoça: el menor delos vasallos de sus reales altezas.

Prologo.

Mel granero del crucifixo/ muy altos y muy poderosos principes Rey y Reyna nuestros señores: conuiene saber en su yglesia sancta catholica: los hombres de excellētes ingenios y sclarescida virtud: ministraron/ como reza el glorioso jeronimo/ alimentos muy salutiferos: del campo abundoso dela sagrada scriptura. Enel qual a mi ver no merecio menos el q̄ hizo lo poco/ si enello ygualo su trabajo y desseo/ conel q̄ hizo lo mas por q̄ donde falleçe lugar alas obras: conel coraçon es dios mas seruido/ q̄ conla hazienda E porende no sera de culpar/ el que midiendo su facultad: si no pudo grano: puso granças enel. Pues es mas q̄ cierto/ que agradesce dios mas la forma del dar: q̄ la grandeza del don. Recordando me porende infinitas vezes hauer leydo/ potentissimos principes/ enel cathalago delos sanctos/ muchas vidas famosas/ y gloriosos martirios: brosslados de marauillosas doctrinas/ y excellētes milagros. Otrosi en diuersos otros libros particulares/ pregonadas singulares fazañas de rellgiosos contemplatiuos/ puestos enla solitud delos mōtes egipcios. y allende de todos aquestos/ muchas antigas y pphanas hystorias: entretecidas de virtuosos exēplos/ dignos de perpetua memoria: conlos q̄les no solamente se puede guarneçer: mas ahun illustrar nuestra vida: occurrio me aquello que muchas vezes hauia oydo a Pablo hurus aleman/ de Lonstāçia: empzentador famosissimo/ en aquesta vuestra fidelissima y muy noble ciudad. el qual dezia/ estaua marauillado/ como a sus manos houiessen llegado libros y obras sin cuento para imprimir: y jamas en romançe hauia visto/ que nadi se houiesse acordado de pregonar el sagrado misterio dela passion/ del redemptor glorioso. la qual era fundamento del edificio de nuestra fe sancta catholica. exortando me por los merescimentos de aquella/ me diſpusiesse yo a trabajo tā pia doso y tā meritorio. E q̄ntoquiere muy altos p̄ncipes y muy poderosos/ q̄ yo tuuiesse/ como reza el mesmo jeronimo/ por cosa muy ardua satisfazer a sus ruegos: y por no menos dificil/ denegar cosa tā justa

y conoscieſſe por mayor el trabajo/ delo que mis fuerças podian ſu-frir: acorde de condeſcēder a ſus ruegos: tuuiendo por mejor afron-tar los vayvenes ⁊ peligros delos parleros: q̄ encojer el ꝓuecho de los que no entendiendo la en latín/ſe gozaran conella en romançe. preſuponiendo q̄ muchos que occupauan a mas no poder/ſus ocios en leer coſas trāſitorias ⁊ vanas: recreando conel entender los altos miſterios dela paſſion ſacratiſſima: no ſolo conuertirā el ocio en vtili dad: mas ahun aprouecharan a muchos otros en doctrina y enxem-plos Aq̄ſta es ſobiranos p̄ncipes y ſeñores/ el ayūque/ dōde ſe fabri caron las armas: cō que reporto el glioſo jheſu/el ſclareſcido triūpho delos infiernos. En ella ſe labraron las llaues/cō que nos abrio las puertas de parayſo. y en aqueſta miſma fragua ſe ſmaltaron todos los milagros ⁊ martirios delos caualleros del cielo. Ella fue la que puſo fin a nueſtra triſtura. y en ella tuuo p̄ncipio nueſtra alegria. ella fue ſaluaguarda de nros deſſeos. medio/fin/⁊ p̄ncipio de nue-ſtra ſalud ⁊ conſuelo. Con ſu recuerdo qualquier otra paſſion ſe nos haze liuiana/qualquier trabajo nos pareçe deſcanſo/ qualquier do-lor tenemos por alegria/y en fin qualquier pobreza/ nos es compli-do contentamiēto. A quien pues mas dignamēte ſe puede ⁊ deue en dreçar el theſoro ⁊ recuerdo de aqueſte tan diuino y ſclareſcido miſte rio/muy altos ⁊ muy poderoſos p̄ncipes ſeñores ⁊ reyes/ ſaluo a vueſtras altezas: donde todos los ſmaltes ⁊ joyas de nueſtra fe ha-llamos engaſtonadas. y a quiē tan conoſcidamēte encomendo dios meſmo/la vēgança de ſus enemigos/⁊ cō pienſa acordada les ha he cho por obra ⁊ por ſperāça ſeñores del mūdo. pues vemos q̄ empues de domadas las bellicoſas ſpañas/comiēçan ya de ſentir allende los feroçes barbaros/el yugo de vueſtras ſerenidades. ⁊ quāto ſe puede coger de vueſtras eſclare ſcidas victorias/ ya tiene determinado el re demptor de humana natura de vueſtras manos recebir el ſegundo triūpho en ſu ſancto ſepulchro: para que empues de hauer recogido ende/las honrradas reliquias de todos los ſanctos ⁊ martires/tirā-nizadas tan luengo tiempo por los enemigos del ſagrado euāgelio: ſea todo el mundo vn corral y vn paſtor. Reciban porende vueſtras altezas aq̄ſte ſeruicio de mi poſtrimer trabajo/ cōla realeza que aco-ſtumbran de hazer grandes las coſas pequeñas de ſus vaſallos: eſti mando daria mas mucho de buena gana ſi pudieſſe: aqueſte que con el acatamiento que conuiene/beſa ſus manos reales.

Prohemio del Thesoro dela passion.

OBligado era el hombre creado de su principio/cõ vso de razõ/y libre aluedrio: por vna singular prerogatiua/y priuilegio marauilloso: guardar el mãdamiento de dios/por aquel mesmo orden/q̃ la diuina justicia selo tenia mandado. Conuiene saber que antepusiesse el sobirano bien/y incomutable a todo lo inferior: y que se puede mudar. y la diuina volũtad ala propia: no sometiendo la rectitud dela propia razon/ala sensualidad y desordenado desseo: porq̃ sin empacho pudiesse llegar ala eterna felicidad: para cuya possession hauia sido principalmẽte creado. Mas desuiaron le tanto la inobediencia y cobdicia desenfrenadas/de tan glorioso fin y ꝓposito/q̃ ni pudo el triste llegar al termino pa donde fuera ordenado: ni posseer aq̃lla gloria/q̃ tan sin cõtraste tenia ganada. Plugo cõ todo esso al misericordioso señor: dele enseñar por special gr̃a y merçed/otro camino muy despachado/por el qual pudiesse alcançar/y peruenir alo que tan malicioſamẽte y culpada/hauia perdido. cõuiene saber el recuerdo cõtinuo/y cotidiano leer dela sagrada scriptura. la qual es regla y doctrina pa recordar/ entẽder/ y amar aquel sobirano bien y ꝑncipio de su salud. Empero no crea nadi por engaño quedar satisfecho con solo leer la: si empues de hauer la bien entẽdido/dexa de emẽdar su vida cõella. porq̃ como reza Bernardo: muy poco/o ninguna cosa aprouecharia leer muy amenudo el nõbre muy piadoso de nro maestro jesu: sino tuuiesses studio de tener piedad enla vida y costũbres. E porende desuelando nos el glorioso crisostomo/dize. quiẽ a dios lee/y le q̃re hallar: aquexar deue de viuir dignamẽte conel. Recuerde pues el xp̃iano pecador/aliñiando por el camino dela fe/y dela sagrada scriptura q̃ cobdicia por penitencia ser ciudadano del cielo: de tener memoria continua delos beneficios que recibio por la sancta y sagrada passiõ de jesu. y amedrẽtado por las penas q̃ para los malos estã prefinidas: sacuda de si el peso graue delos pecados/y aguyje muy apressuradamẽte por oyr lo q̃ pregona dios alos pecadores: q̃ndo les dize. llegad a mi todos los trabajados/y los q̃ leuays el peso delos pecados: q̃ en mi halleres refecicon: y pa vras almas cõplido reparo. y mas adelãte. yo alos q̃ me amã/aq̃llos amo de buena gana/y de buen coraçon. Llegue pues sin recelo el peccador a dios/con piadoso desseo/ porque houiendo descendido el buen jhesu del seno de dios padre/enel vientre dela virgen sagrada: por su remedio con pura fe/pueda ser conel angel testigo de su concepcion sacratissima: y pueda conel gozar dela real possession/dela sobirana jherusalem: pues sabemos que seruir le: es siempre reynar. E no cesse de repentirse/y thesorizar conla sagrada doctrina euangelica/aquello que nos reza

el glorioso bernardo. Para que dessean las virtudes/ los que ignorã la virtud de nr̃o redẽptor ⁊ maestro? Donde hallarã la verdadera prudẽcia sino en su marauillosa doctrina? Donde la verdadera justicia/ sino en su misericordia infinita? Donde la complida fortaleza/ sino en su bendita passion? Donde la verdadera templança/ sino en sus milagros ⁊ vida. Porq̃ como ambrosio nos cãta Si desseas curar de tus llagas/ el es phisico. Si te agrauia la set/ el es fuente. Si la iniquidad te trabaja/ el es la justicia. Si desseas ser socorrido/ el es la virtud. Si recelas la muerte/ el es la vida. Si las tiniebras te assombrã/ el es la luz. Si codicias el cielo/ el es el camino. E si la hãbre te aquexa/ el es vianda que harta. E cõcluyendo: todas las cosas tenemos enel. y el cõplidamẽte nos es todas las cosas. ⁊ ningũa cosa sabe/ quiẽ sin el mucho sabe: supiendo q̃ quiẽ a xp̃o sabe: ahun q̃ todo lo al no sepa/ todo lo sabe. Acorte pues el xp̃iano cõel ⁊ con su sancta passion sus desseos: ⁊ apremie sus apetitos sin orden: cõsiderando q̃ todos dessean las riquezas/ que son como borreros delos deleytes: y el por nosotros quiso ser pobre. Todos dessean las honrras: ⁊ el no quiso ser rey. Todos de muy soberbios aborrecen de ser injuriados y el por nuestra salud çufrio jnfinitos denuestos. Todos tuuieron por cosa muy graue sentir los dolores d̃l cuerpo: y el por nr̃o remedio fue açotado ⁊ puesto en tormentos. Todos tuuierõ temor dela muerte: y el quiso morir por nosotros. Todos tuuieron el morir dela cruz por vergonçoso ⁊ jnfame: y el por nos redemir quiso morir enla cruz Todas las cosas que desseamos hizo muy viles de precio. ⁊ todas las que aborreciamos/ çufriendolas: las hizo muy estimadas. Abraçe se porende el pecador con el misericordioso jesu: como reza Ludolpho. y escodriñe ⁊ contemple cõ diligencia todos los actos ⁊ misterios de su sagrada passion: ruminando los con gran vigilancia: ⁊ atrauiesse por cada qual dellos muy salteado: siguiendo discretamente las pisadas de su redẽptor. ⁊ pues por el descendio dela silla del cielo/ alas cosas terrenas: el por su esfuerço oluidãdo las cosas del mundo: trabaje por ganar las del cielo. ca si el mundo es dulçe jhesu xp̃o es mucho mas dulçe. E no tenga el verdadero xp̃iano en tan deleytoso ⁊ sancto camino pereza: porq̃ no pierda el lugar que tiene tan cierto/ ⁊ tan escogido enel cielo.

Capitulo primero. como se deue aparejar el xp̃iano paral recuerdo dela santa passiõ de su redẽptor

Porque mas dignamẽte ⁊ perfecta se pueda disponer el cristiano para el recuerdo ⁊ memoria dela sancta passion de jesu: cõuiene q̃ cõel ayuda del spũ sancto haga diez actos muy necessarios a toda verdadera ⁊ justa prepacion de cõsciencia ¶ El p̃mero es vn diligẽtissimo estudio de q̃ntos pecados ha cometido/ y delas

circũstãcias de aq̃llos/las q̃les los suelẽ fazer mucho mas graues: assi como es la condiciõ dela psona/el tiẽpo/t lugar/la manera/t la perseuerãcia. ¶El segundo es q̃ para desnudar su cõsciencia/escoja cõfessor muy entendido t discreto/porque sepa discernir t judicar muy bien delas culpas. ¶El tercero q̃ quanto mas deuotamente pudiere/ cumpla la penitencia que por el tal cõfessor le haura sido injungida. ¶El quarto que se ponga ley t proposito de no mas pecar dendeadelãte: t alexar de si qualquier oportunidad de pecado. ¶El quinto q̃ oluide todo deleyte transitorio t mundano: t amortigue assi mesmo/por solo el amor de jesu. ¶El sesto q̃ para siempre/ y en todas sus obras tenga delante la memoria la pobreza t menosprecio de xp̃o ¶El septimo q̃ en lugar de silẽcio/y muy retrahido: escoja horas dispuestas t cõueniẽtes para cõtemplar los muy deuotos t altos misterios dela sancta passiõ ¶El octauo q̃ ante de retrahersse en lugar tã deuoto/sacuda de si qualquier respecto de honrra t prosperidad: t desterre los pensamientos desaprouechados delos negocios del mundo/enemigos de toda cõtemplacion. ¶El noueno q̃ quãdo estuuiere como dicho es/retrahido en tiempo t lugar deuidos delante la majestat diuina: haga de si tres vezes señal de humildad t obediencia. La primera sera vna inclinacion de cabeça t de piensa/ enla qual se estimara por muy pecador. La segũda sera hincar las rodillas en tierra: estimãdo se por mucho menor de todos los hõbres. La tercera sera prostrarse de todo enel suelo/en aquel lugar donde ha de quedar para estar contẽplando: y ende se estimara por nada enel cõspecto diuino. Despues de todo aq̃sto puestos los ojos y el pensamiento enlas llagas del crucifixo: hazer se ha la señal dela cruz enla fruẽte/enla boca/y enel coraçon. t dira: por el señal dela cruz me libra señor dios mio/ de todos mis enemigos. glorioso dios entiẽde en mi adjutorio/señor aqueja de me soccorrer. En aquesta manera estara el xp̃iano aparejado para recebir la gra del spũ sancto.

Capi. ij. el qual enseña que el fundamiẽto dela contẽplaciõ dela santissima passiõ de jhũ/es el recuerdo t memoria della

Onuiene empo de saber q̃ todo aqueste exercicio dela passiõ esta fundado sobre el recuerdo t memoria/ como dicho es/del xp̃iano catholico: ca toda nra contẽplacion/pensamiẽto/t cõsideraciõ: se llama recuerdo/el qual es vna cõtinua occupaciõ de memoria/enlas cosas necessarias t vtiles. Aq̃ste tal recuerdo tiene dos principales respectos: el vno es alas cosas humanas: el otro alas cosas diuinas. El primer respecto delas cosas humanas tiene dos otros. asaber es alos males que son cometidos/o alos bienes que se deuiã hazer/t no se hizierõ. La todos nuestros males/o acahescẽ por commission/ o por obmissiõ. t porende es necessario llorar el hõbre sus vicios: t jnuo

car el ayuda de dios ℭEl segũdo recuerdo/que tiene respecto alas cosas di uinas/assimesmo tiene otros dos. ℭPrimeramẽte alas mercedes ꝛ bñfici os recebidos poꝛ el sobirano ꝑncipio: que es dios eterno. assi como el be neficio dela creaciõ/cõseruacion/recreaciõ/excitaciõ a penitẽcia: ꝛ a qual quier operacion virtuosa. Segundariamente al pensamiẽto dela sabieza diuina en su principal ser/ ꝛ excellentissimas dignidades. assi como en su bondad/grandeza/poderio/sciencia/ clemencia/ꝛ justicia. ℭ poꝛ quan to el pensamiento del xp̃iano catholico se deue occupar enel continuo exer cicio de aq̃sta memoria y recuerdo: parecio cosa dignissima intitular aque sta nuestra obra/recuerdo ꝛ memoria del thesoro dela sancta passion: en la qual es nuestro proposito introduzir vn penitente/ el qual en persona de todos/muy specificadamente contẽple los actos todos de aquella: con aquel acatamiento y humildad que a tan altos misterios cõuiene: y enel ꝑncipio de cadaqual dellos/de uotamẽte rezara vna breue ora cion/conla qual empues de ha uer impetrado la gracia del cru cifixo / nos enseñara en suma los articulos que enel tal acto son dignos de ser recordados/ contemplados/ꝛ reuerdos.

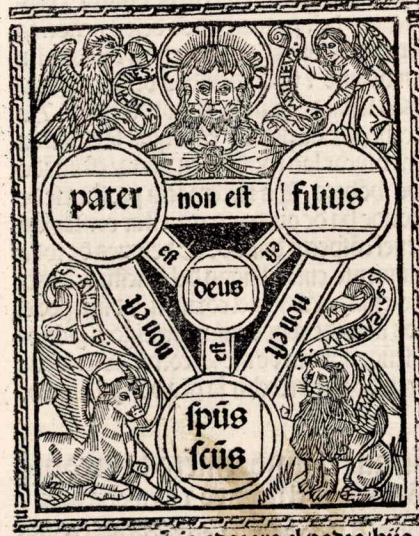

ℭ poꝛende el cri stiano ꝛ penitente deuoto assi dispue sto ꝛ apareiado cõ aqueste tal fundamiento: releuando su pensamiẽto/pue sto de rodillas: con templara el profun do misterio dla san ctissima trinidad: ꝛ

con gran reuerẽcia adoꝛara el padre/hijo/ꝛ spiritu sancto ℭEl padre no fe cho ni creado/ ni engendrado: como creadoꝛ de todas las cosas visibles ꝛ invisibles. ℭEl fijo jhesu xp̃o nro señoꝛ fijo de dios biuo/señoꝛ nro vni co: concebido poꝛ obra del spiritu santo: nacido del viẽtre sacratissimo de nra bẽdita señora ꝛ siẽpre virgẽ maria. crucificado/muerto/ sepultado: el q̃l en virtud ꝓpia descẽdio alos infiernos: ꝛ libro todos los patriarchas ꝛ sanctos q̃ ende cõ su esperãça estauã cautiuos/resuscitado el dia tercero de muerte a vida: ꝛ subido poꝛ su mesma ꝛ ꝓpia virtud alos cielos: assẽtado ala parte diestra del padre: el qual ha de boluer pa juzgar los viuos ꝛ muertos enel juyzio final que speramos ℭAdoꝛara mas el spiritu sancto

el qual procede del padre ⁊ del fijo. Empero en aquesta trinidad de perſonas/adorara ſolamente vna ſola eſſencia diuina/ vn ſolo dios verdadero regnãte: al qual es deuida honor/bendicion/ ⁊ gloria para ſiẽpre jamas.

¶ Deſpues de hauer fecho aq̃ſta contemplacion/como vn proteſte ala ſantiſſima trinidad/recordar ſe ha dla humanidad de nueſtro redemptor ⁊ maeſtro: ⁊ fabricar le ha ãte ſi como juez ordinario/en cuya preſencia ha de dar razon de ſus culpas: ⁊ figurarle ha aſſentado enla ſilla d la eſſencia diuina/cõ vna eſpada ẽla mano drecha muy aguzada: en ſeñal de juſticia: ⁊ cõ vn libro abierto en la otra: eñl qual el como pecador leyera/y vera muy claramẽ te quantos pecados haura cometido: como ſe puede ver por enxemplo en eſta figura.

Capi. iij. el qual cõtiene vna eſpecial contẽplacio ala diuina majeſtad: ⁊ ala glorioſa virgen nueſtra ſeñora.

Entonces retrayendo ſe a ſu recuerdo ⁊ memoria/ puesto ſu penſamiento en tan alta figura/ ſoſpirando ⁊ llorando dira. ¡Recuerde te/ o triſte a' na/ con quanta iniquidad ⁊ malicia offendiſte a tu creador: ⁊ quan deſconocidamẽte ⁊ jngrata/olvidaſte los tan creſcidos beneficios que del recebiſte: ſupiendo q̃ en qual

quier tiempo q̃ acordaras de repentir y emẽdar tus yerros: perdiera el la memoria de penar te por ellos: el qual con amor paternal y excessiuo/ siẽpre tiene aparejada la misericordia para todos los pecadores/ y mucho mas para ti: y boluiẽdo a tu ymagẽ deuota señor clemẽtissimo: conozco q̃ piadosamẽte me diste lugar/ disposicio/ y tiempo de obrar muchos bienes: y yo con menosprecio y dureza de coraçon/ quise perder todo el tiempo de mi biuir. y conozco mas señor q̃ luego despues de mi nacimẽto cõ el agua del sagrado baptismo/ fue regenerado/ y por meritos de tu sanctissima passiõ libre dela culpa y obligacion del original pecado de adam: y fasta agora de entonces en detrimẽto grãde/ y opprobrio de mi salud: jamas hize sino errar y pecar. ℰ duelo me piadoso señor principalmẽte dela muchedũbre de mis pecados. Segũdamẽte me espãta la iniquidad y grandeza dellos. Terceramente la suziedad y vellaqueria dellos me atierra y cõsume. Atormẽta me señor benignissimo la muchedũbre/ porq̃ me conozco por el mayor pecador de todos los pecadores: y no hay condicion de pecado q̃ yo mas grauamente q̃ otro no haya puesto por obra: tanto q̃ ya no soy digno de ser llamado fijo de dios. Espãta me señor ante tu cõspecto la grandeza de mis pecados/ los quales son jnfinitos/ porque eres tu mi creador offendido conellos: y no tienes principio/ medio/ ni fin. Atierra me finalmente la suziedad y vellaqueria dellos: pues por ellos soy fecho todo jmundicia: dela qual sale hedor tan jntollerable/ que no solamente corrompe el ayre: mas jnfeciona todas las otras creaturas humanas. Agora puedo dezir cõ verdad q̃ soy habitaciõ de demonios: gusano hediẽte del mũdo: oprobrio y cõfusion dla religiõ xpiana. ¶Pues cõ que rostro osare yo llegar misericordioso señor delãte tu magestat: con que ojos te osare yo mirar: cõ que seguridad me pornẽ cõfuso delante tu acatamiẽto: ¶Por cierto señor clemẽtissimo/ tã perdido y avergõçado como el ladrõ a qien se halla el furto enlas manos. O triste/ miserable/ desaquechado de mi: q̃ tal speraça puedo tener/ siẽdo tã grã pecador. Quãdo leho y pieso q̃ a malaues se puede el justo saluar: y cõ tal pensamiẽto mis entrañas se rebueluẽ y tiemblã/ hasta render el spiritu. ℰ cõ todo me queda siẽpre señor la speraça del reparo de tu misericordia jnfinita: dela qual leho q̃ esta llena la tierra. jnuocar la he pues señor: y no cessare de cantar la eternalmẽte para siẽpre jamas. ℰ con tal seguridad prostrado agora ante ti/ señor piadoso/ enel suelo: cõ arrepẽtido coraçõ y muy dolorosso: cõfiesso hauer muy grauemẽte pecado: y llanamẽte conozco mis culpas: suplicãdo te piadosa y deuotamẽte: q̃ mis iniq̃tades recibã perdon ¶Mas viẽdo me jndigno pa estar delãte tu magestat vazio de toda grãa: y sin speraça de ser oydo: boluere los ojos y pẽsamiẽto ala sacratissima siẽpre virgen y madre maria: llena de misericordia y de piedad: abogada de los tribulados. ℰ postrado ante sus pies: besar los he cõ grã reuerẽcia: y si por ser ella tabernaculo y morada dela incõprehẽsible diuinidad/ siẽdo

yo tan ſndigno/ꝛ tan gran pecador: no tuuiere por bien de me conſentir llegar a beſar los: beſare entonces la tierra bendita/que con ſus ſanctos pies hollo. ꝛ pues es ſu miſericordia muy cierta/ no me leuantare/ni me

partire dēde/haſta hauer le rezado palabras tan dolorosas/ꝛ llenas d̄ piedad/q̄ la inclinen a rogar a ſu fijo preciosq̄ por mi peccador/deſmāparado de todo cōhuerto: y no ceſſare llorādo llamar delante ella ꝛ dezir le. ¶ va ſo de virginidad eſcogido/ſancta ꝛ verdadera madre de dios: ſi tu ſeñora q̄ eres hu milde/te inclinauas por mi ſalut delāte la diuina bōdad: inclinarſe hian cōtigo todos los bienauēturados d̄la corte del cielo/diziēdo. inclina ſeñor los oydos de tu ſobirana piedad ꝛ clemēcia alas ſuplicaciones de tu ſantiſſima madre: ca por ſu amor y dolores mereçe q̄ por ſu reſpecto reciba bendicion ꝛ gracia el q̄ ſtouiere en neceſſidad: ꝛ curaciō el doliente: y el criminoſo ꝛ pecador remiſſiō ꝛ reparo. ¶ piadoſa virgē y madre d̄los pecadores. por los q̄les mereciſte ſer madre de tā alto fijo vnigenito: pon ſeñora ante mis yerros tus alabāças: ꝛ piēſa q̄ yo ſiēdo ſoberbio/tu eres humilde. ꝛ ſi yo abhominable ꝛ hediondo/tu eſcogida llena de buenos olores. ſi yo ſoy imundo: tu reſplādeſciēte ꝛ mūdiſſima. ſi yo carnal: tu ſeñora caſtiſſima. ſi yo pecador: tu ſanctiſſima. y mas verdadera ꝛ propiamēte hablando ſeñora bēdita/digo q̄ tu eres ſanctidad creada/dela q̄l tomo la humanidad el fijo

de dios. y pues eres liberal ⁊ llena de piedad/o virgē sin ninguna manzilla/no seas auarienta comigo: mas suplico te por los dolores q̄ por el recebiste/te plega dele suplicar por mi pecador. y por mas obligarte/sacratissima ⁊ jntemerada virgē ⁊ madre bendita: a ti encomiēdo mi vida/ mi cuerpo/⁊ mi alma/⁊ todos mis actos: agora ⁊ para siēpre jamas.

Capi. iiij. enel qual se contieue el recuerdo ⁊ memoria delos beneficios recebidos por la diuina bondad.

Rodillado pues el penitēte xp̄iano: ⁊ puesto como dicho es en contēplacion/dira conel pensamiēto. O amoroso jesu/distribuydor de todas las gracias/de ti recebi yo beneficios/q̄ ninguno/saluo tu solo los podia dar ni pēsar. ca todos estan llenos de poderio infinito/de sauieza/⁊ de sobirana clemēcia. principalmēte recebi de ti señor abūdoso el ser muy noble creado a tu semejāça ⁊ jmagen: ⁊ has me cōseruado ⁊ pascido de tu gr̄a abundātemente ⁊ cōplida. ⁊ no cōtento de aq̄sto/muriendo enla cruz me has recreado/⁊ cō marauillosa piedad redemido. ⁊ allende de aq̄sto muy dulce señor/ has muy luēgamēte çufrido mis yerros: ⁊ otorgado me tiēpo cō mucha paciēcia/ ꝑa me repentir/⁊ hazer cōplida penitencia de mis pecados. y essomismo me has excitado cō tus verdaderas ⁊ sanctas jnspiraciones/ꝑa obrar virtuosamēte: y ꝑa seruir/conocer/⁊ amar te. ⁊ jūto con aquestos recebi de ti señor muy misericordioso jnfinitos otros beneficios muy señalados: por los q̄les te hago loores ⁊ gr̄as ꝑa siēpre jamas. y cō solo aqueste respecto boluere a mi mesmo/ ⁊ recordare mi sobrada malicia/ ⁊ desmesurada ingratitud q̄ yo señor cometi cōtra ti. y no osarā mirar mis ojos el cielo/ni cōtemplar mi pensamiēto la excellēcia de tu gloriosa passion Porne por ende la boca enla tierra/ ⁊ hartar me he de oprobrios/⁊ dire: yo soy aq̄l abhominable ⁊ desleal pecador/cuyas offensas ⁊ iniquidad traspassan el cielo. ⁊ soy estado causa de tu dolorosa muerte ⁊ passion. ⁊ no me auergōçe en presencia de mi angel bueno/⁊ ahū en tu venerable cōspecto/cometer infinitos males ⁊ abhominaciones: las q̄les delante vn otro tal pecador como yo/no huuiera osado hazer. Donde pues señor benignissimo me escōdere de tu ira ⁊ indignaciō ? si enel mundo/ en todos los elementos hallare repugnācia: y de tan sacrilego pecador como yo/ haran por ti piadoso señor la vengāça. Si quiero sobir enel cielo/los angeles sanctos no çufrirā en su cōpañia criatura tā detestable. Si q̄ero descēder al infierno: por tā despiadada ingratitud me atormētaran los demonios. Cō todo misericordioso señor/no desesperare de tu gr̄a: mas recorrere apressuradamēte al refugio seguro/de tu sancta ⁊ abodosa passiō: y ende hallare muy caro ⁊ p̄cioso señor/el minero delos tesoros de tu misericordia: dōde por me abraçar ⁊ saluar: estas tu señor cōlos braços abiertos: ⁊ cō la cabeça inclinada por dar paz y sossiego a mi alma: enclauados los pies por

me sperar siẽpre q̃ quisiere ser tuyo. ⁊ conel costado abierto/ por me recrear/redemir/⁊ saluar. ℒa tu eres aq̃l marauilloso phisico/q̃ mundificas ⁊ sanas las lepras. buelues el ver alos ciegos. das conhuerto alos tristes. hartas ⁊ hazes cõtentos los pobres. ¶ Aqui señor clemẽtissimo delãte tu majestad hare alguna señal de penitencia ⁊ de contricion: pues todo el mundo redemiste por tu sancta cruz ⁊ passion. ya de aquiadelante piadoso señor/ mi vida no sera sino lloro ⁊ dolor/ suspirar ⁊ gemir: ya no me deleytare/ sino en ver te puesto enla cruz/no escuchare palabras ningũas q̃ no sean de tu passiõ: no adorare/ ni reposare/ si no enel recuerdo ⁊ memoria de tus improperios y llagas. ℚuien pues glioso señor me dara fuẽte tan abundosa de lagrimas/paraq̃ cõtinuamẽte pueda llorar tã excessiuos dolores/ como por mi peccador çufriste en tu venerable ⁊ delicada persona ? ℒu solo señor/q̃ naciste de aq̃lla fuente sillada de tu sanctissima madre ⁊ siẽpre virgen maria. ℰn ti solo señor piende mi verdadera caridad/mi sperãça/⁊ mi fe. jamas me partire dela cruz/porq̃ se marauillẽ los angeles/ ⁊ los demonios ⁊ mis enemigos se espanten ⁊ tiemblẽ: ⁊ se aleẽ de mi. ℙorẽde misericordioso señor/ rey delos reyes: quita de mi toda iniquidad ⁊ pposito de pecar ℒu dulce samaritano: que cõ tu sangre virginal preciosissima/ mundificaste todas las mãzillas del mũdo: alimpia qualq̃er suziedad de mi pẽsamiẽto/ ⁊ de todas mis obras ℜi ti rey del cielo ⁊ señor dela tierra endreço yo peccador mi oraciõ ⁊ mis

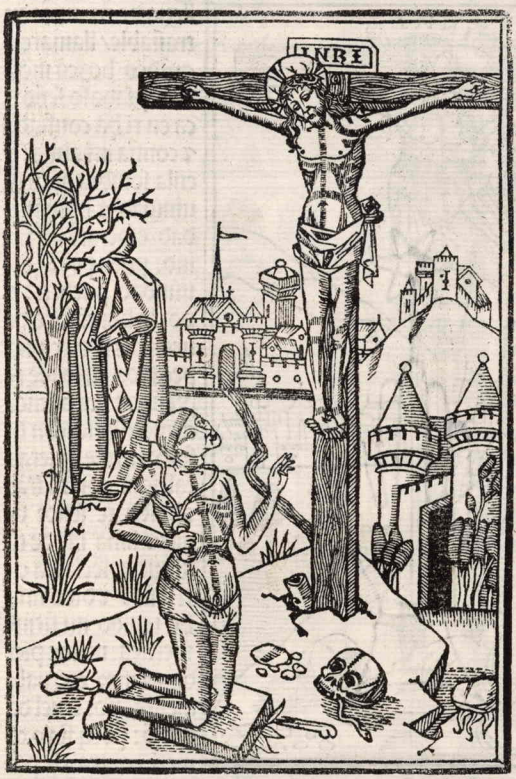

bozes: clarifica señoz mis caminos. Allegar me a ti señoz muy dulçe poz traher te a mi: ꝛ tu conla caridad paternal/lleuar me has a ti. abraçar te he cõ todo mi effuerço/y trabajare de entrar poz la ꝓciosa ferida de tu sancto costado. ꝛ tu piadoso ꝛ amable señoz/mi sola speraça/ꝛ seguro retrete: emboꝛrachar me has de tu sangre preciosissima/llena de redempcion.

¶ E despues q̃ fere lleno de tu amoz entrañable/ llamare a grãdes bozes merced/ piadoso señoz: ca en ti ha confiado ꝛ confia mi alma: y enla sombza de tu diuinidad ꝛ humanidad/esperare mi salud. pues poz la diuinidad puedes: ꝛ poz la humãidad deues/ perdonar mis pecados No me reprendas pues señoz clemẽtissimo con tu furoz: ni me quieras castigar con tu ira: apiada te señoz de mi/ꝛ sana me de tã graue dolẽcia: ca en ti señoz ꝛ dios mio he tenido mi firme speraça: no me pierdas señoz eternalmente/ poz cruel dãnaciõ: poꝛq̃ si yo cometi contra ti/ poz donde justamẽte me puedes dãpnar: tu señoz no perdiste el poderio/ni el querer de saluar me. ¶ Perdona me ahoza señoz: como ꝓdonaste al ladron puesto contigo enla cruz. inclina pues mi dios ꝛ señoz los oydos a mis dolozosas ꝛ humildes suplicaciones: ca tu eres mi fortaleza ꝛ refugio: y en tus piadosas manos encomiendo mi vida ꝛ mi alma: ahoza y eternalmẽte para siẽpze jamas. ¶ a si tu señoz me despides: q̃en me recojera: ꝛ si tu no me quieres veer: quien me saluara: si tu me desmãparas: quien se me allegara: pues no hay q̃en pueda soccoꝛrer saluo tu. ¶ misericordio-

so señor delante ti digo mi culpa/ ⁊ recognozco mis yerros: pues tu solo eres el que me puedes sanar; ⁊ ahun que fuere muerto/ me puedes resuscitar: ca mucho mayor es tu misericordia/ q̃ mi peccado: ni podria yo tanto errar/ como tu perdonar. perdona me pozende señor/ como perdonaste la mujer adultera/ o como hubiste merced ala cananea. libra me por tu muerte ⁊ resurrection. perdona me señor muy amoroso/ por la humildad de tu gloriosa virgen ⁊ madre: pues enella/ ⁊ della/ ⁊ dētro della fueste incarnado/ criado/ ⁊ nascido. ⁊ si no recibes aq̃stas p̃garias de pecador tan indigno: llegue en mi adjutorio juntamēte toda la corte del cielo: para que inclines sobre mi tu piadad ⁊ misericordia. Assentar me pues como desmamparado ala puerta de parayso: ⁊ pedire como pobre enlas puertas ō los hombres ricos/ alguna migaja: o como leproso/ que por su cōtagiosa dolencia esta apartado dela comunicaciō dla gēte sin hablar/ por que no infecione el ayre. ⁊ prostrado ende eñl suelo/ mētalmēte cō dolor estremo de coraçon/ confuso ante tu majestad ⁊ todos los sanctos ⁊ angeles de tu gloria bendita: dire llorando ⁊ gemiendo.

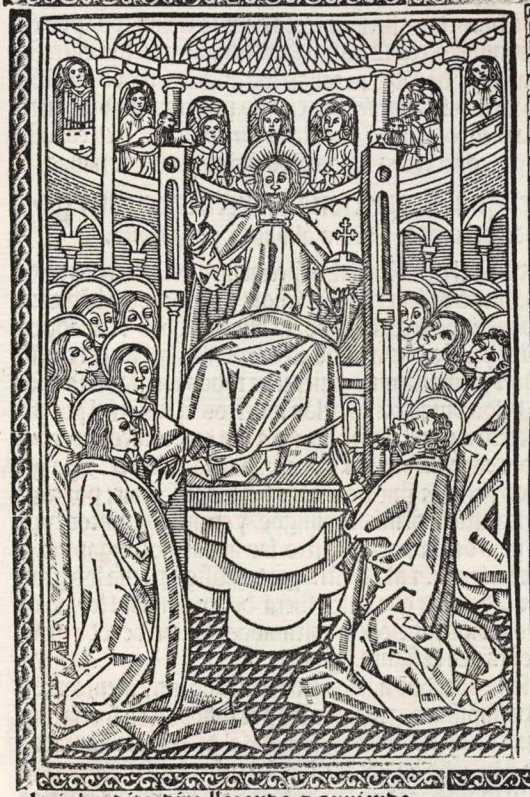

Triumphāte corte celeste/ llena de felicidad/ ⁊ de gloria. donde es dios mesmo el caudillo/ donde no se sienten dolor ni defecto/ donde el gozo es sempiterno llena de caridad/ ⁊ benivolencia/ donde biuen los morадores contentos/ donde ya

no hay q̃ mas deſſear/dõde no hay ſi no alegrias/t cãtos Salga agora de ti cõplido ſocorro pa tã grã pecador deſmãpado/y lleno de menoſpre cio mueuã tus habitadores la diuina clemẽcia/ ſupliquẽ por miſericordia t pdon: t digã todos comigo no entres ſeñor cõ tu ſieruo en juyzio: ca ningũo de q̃ntos biuẽ ſe podra hallar juſto delãte de ti. no cates el deſco noſcimiẽto dl q̃ ſe cõuierte/t te llama. no menoſprecies la ſuplicacõ del humilde/defiẽde le ſeñor de toda mãzilla/t pecado O tu madre llena de gra medianera de nra ſalud/recuerda te dlos pecadores/pues por ellos fueſte madre dl vnigenito fijo de dios. O tẽplo dla ſanctiſſima trinidad no oluides aq̃ſte tu ſieruo deuoto/ablãdece ſeñora con tus ruegos la ira de tu fijo p̃cioſo/quebrãta los aſſechamiẽtos de mis enemigos/ pon en tre el/t mi/los merecimiẽtos de ſu paſſiõ ſacratiſſima/pon tus entraña bles dolores: mãda poner de rodillas todos los angeles/todos los ſcos t ſanctas de payſo: demueſtra me ſeñora en mis poſtrimeros dias tu ro ſtro: traye cõigo la piedad dl fijo q̃ pariſte tã ſin dolor: porq̃ en cõpaña delos eſcogidos reyne conel enlos ſiglos dlos ſiglos pa ſiẽpre jamas.

Capi. v. enel qual ſe contiene vn recuerdo muy general delos ſtados del mũdo: t delas almas de purgatorio.

Entiendo ya el penitẽte fecho ſpecial memoria t recuerdo de la humanidad de jeſu xp̃o nro ſeñor/ t de ſu madre bẽdita: t delos beneficios recebidos por la diuina bõdad releuado en eſpiritu: t pueſto como dicho es de rodillas delãte del crucifi xo: fara vn recuerdo t memoria muy general de todos los ſtados t pſo nas del mũdo: aſſi delos viuos como delos muertos/q̃ ſtan enel purga torio. t porna ala dieſtra pte el padre ſancto t los cardenales/t todo el braço eccleaſtico: por cuyo medio ſon gouernadas las almas. Ala pte ſiniestra el empador/reyes/t p̃cipes/t los del braço ſecular: por cuyo medio ſe gouierna la juſticia dl mũdo: amigos/y enemigos/juſtos/y pe cadores. Porna mas debaxo del crucifixo las almas de purgatorio/q̃ ſperã ſufragios t oraciones. t ala dieſtra pte de aq̃ſtos porna los genti les t los moros/ t todos los que viuen fuera dela yglesia ſin ley. t ala parte yzquierda los judios infieles/ t obſtinados/ llenos de toda malí cia. como ſe demueſtra por la figura ſiguiente.

Vn persona de todos aq̃ſtos t de ſi meſmo muy atento t con deuocion ſuplicara generalmẽte por todos/ y en ſpecial por cada qual delos eſtamiẽtos/ſeruãdo el ordẽ q̃ eſta figurado: llorãdo t diziẽdo llaga te gras ſin cuẽta ſeñor muy podero ſo la iglia militãte tu ſpoſa de todos los bñficios q̃ ha recebido por ti to do el hũano gẽtio: t ſuplica te por el derramamiẽto de tu p̃cioſſima ſan gre: t por la fe ſcã catholica/ſobre la q̃l la fundaſte: fuera dela q̃l ningũo ſe puede ſaluar/q̃ te plega pdonar a todos los q̃ viuẽ en pecado mortal/

principalmente alos ecclesiasticos: alos quales diste señor poderio de absoluer y ligar: porq̃ llenos de tu habundante y infinita gracia: puedã y sepã gouernar las almas ỹ los pueblos/q̃ tienẽ en encomiẽda. suplica mas por los señores del mundo: porque discretamente y sin accepcion de per-

sonas administren la justicia en sus reynos. Mas señor te suplica por las almas christianas que penan en purgatorio: alos quales ganaste con tu sancta passion esperança de reposo y sossiego/ que te plega librar las de pena tan cruel y penosa: y assentar las enla eterna holgança del cielo. Suplica te ahun señor/ por los moros y por los judios infieles: porque te plega/ señor muy piadoso/ quitar les la ceguedad de sus entendimientos/y otorgar les intelligencia y conoscimiento claro y perfecto/ de tu soberana verdad y bondad: porque assi alumbrados/sea en todo el mundo vn ganado/vn pastor/y vn corral: y no haya enl otra señal/ saluo la dela cruz: por la qual tan caramente nos compraste y nos redemiste. ¶Porende señor clementissimo fijo de dios viuo eternalmente engendrado: tu que eres resplandor dela gloria del padre: y lumbre que alumbras quantos vienen al mundo: y por quien los angeles y los sanctos son bienauenturados: alumbra mi entendimiẽto/ esclaresce mi pensamiento: trãsforma en ti toda mi voluntad/ata todos mis sentimiẽtos para que no pueda desear ni amar sino a ti: ni pueda obrar al/ saluo lo que a ti plega: porque no se alegren/ni se alaben mis enemigos por hauer me vencido. ¶Leuanta te señor muy poderoso/y toma el scudo y las armas/ y aqueta de me socorrer: y hiere con tu cuchillo los que me persiguen/y me dan empacho: porque no te ame y te sirua: porque de sober bios no digan/ persigamos le/ que dios lo ha desimãparado: prendamos le/ que ya no hay quien lo libre de nuestras manos. ¶Pues piadoso jhesu esperança cierta/y salud delas almas/aconhuerta mi descõhuerto: ca a ti solo delibero seruir y temer/pues eres resurrecion de mi vida. enseña me señor tu misericordia/y otorga me saluacion y salud: porque cognoscan todas las gentes del mundo/que no hay otro que pueda saluar/saluo tu que nos creaste: ni nos pueda librar/saluo tu que nos feziste: ca tuya es la tierra/ y el mar/y los cielos: tu eres vnigenito hijo de dios biuo/sin principio/medio/ni fin: a quien es deuida gloria y honor para siempre jamas.

¶Porende a tu gloria y alabança señor/ ganoso de recordar quanto por nuestra instruction y exemplo/ante de tu passion sacratissima/con actos muy salutiferos y necessarios nos ordenaste: poniẽdo siempre delante mis ojos/los merescimiẽtos de nuestra general redempcion/quan deuotamente pudiere/ pregonare aquella sanctissima penitencia/aquel ayuno tã de marauillar/que luego empues de tu sagrado bautismo nos diste por regla.

Capi. vj. dela memoria del ayuno/ y tẽptacion de jhesu enel desierto.

Oracion

Poderoso señor/ tu q̃ por enxemplo de nuestra abstinẽcia demostrãdo ser dios ⁊ hõbre: te plugo enel desierto/ siendo temptado/ ayunar quarenta dias ⁊ noches/ y empues hauer fambre. Por merçed te pido ⁊ reqẽro/ pues tan gloriosamẽte venciste a quien nos vẽcia: te plega librar me de tẽptaciõ ⁊ cayda: pues conel padre ⁊ spiritu sancto viuis y regnas para siempre jamas/ ⁊ sin fin.

Ante de llegar el tiempo dela passiõ sacratissima/ plugo al eterno jhesu de enseñar a sus discipulos los remedios para qualquier temptacion ⁊ peccado. conuiene saber el ayuno ⁊ la penitencia: lo qual para enxemplo de todos puso el mesmo por obra: porque nos quedasse conoscimiento de hauer sido hombre: ⁊ dios verdadero. E como alos que entrã por pelear enla liça/ es costumbre poner les delante/ los famosos enxẽplos delos vencedores: porque tengan los coraçones mas esforçados/ ⁊ mas ganosos para vẽcer. Assi nuestro redemptor ⁊ maestro/ boluiendo del rio jordan baptizado: ⁊ lleno del spiritu sancto por plenitud de sobre habundancia excessiua de gracia: dela qual participã todos los que son insignidos del sancto baptismo: sin ningun interuallo/ spontaneamente se fue al desierto por ayunar: porque a enxemplo de su marauilloso triumpho ⁊ victoria/ sepamos nosotros triũphar ⁊ vençer. como reza Augustino enel quarto libro dela trinidad. Porende el penitente cristiano conla reuerencia ⁊ acatamiento que se conuiene: contemplara aqueste aucto tan principal/ ⁊ tan salutifero de penitẽcia: ⁊ dira cõ crisostomo. O religioso xp̃iano/ que empues del bautismo çufres trabajos ⁊ temptaciones/ no te conturbes enellas: mas recuerde te: que no tomaste las armas para holgar: mas ꝑa pelear ⁊ vencer: ca

no acostũbra el diablo tẽptar/sino el que siente dotado de alguna virtud singular: y tã solamẽte dexa de temptar aq̃llos/como scriue gregorio/los q̃les siente q̃ possee con ppio drecho y seguro. E porẽde dize ysidoro: entonces se te haze la guerra/quando ni sabes ni sientes ser cõbatido. Cõsidera pues/o alma xpiana/q̃ plugo a nro redẽptor ayunar y hazer penitẽcia: no por necessidad: mas por enseñar nos por su exẽplo a hazer la: la qual porq̃ fuesse pura/la hizo luego empues del baptismo. y porq̃ fuesse aspera/y refrenasse la carne/la çufrio enel desierto. y porq̃ fuesse discreta: le plugo tener enella por guion el spiritu sancto/por enseñar nos/q̃ debemos escojer enella discreto cõfessor/que nos guie. O amor entrañable y mayor de quanto se puede pensar/pecamos nosotros/y el recibe la pena. somos nosotros los dolientes/y el toma las melezinas. O redẽptor mio lleno de caridad paternal: por curar nras dolencias/ te plugo en tu gloriosa persona recebir melezinas tã fatigosas y amargas. curaste nos señor por dieta/q̃ndo ayunaste enel desierto tan aspero. Curaste nos con letuario/quando tu cuerpo precioso y tu sangre communicaste enla cena a los sanctos apostoles. Curaste nos por suor/quãdo enel huerto por nosotros suaste gotas de sangre Curaste nos por emplastro: quãdo por nosotros çufriste q̃ tu delicado y diuino rostro/fuesse escopido. Curaste nos mas por beuenda: quando fatigado por la set de nos redemir/beuiste el vinagre y la hiel. Curaste nos señor clemẽtissimo finalmente por marauillosa sangria: quando te plugo por nuestra salud y reparo/ ser açotado y enclauado enla cruz: y por nuestra regeneracion ser lanceado. Ayunemos pues nosotros hermanos carissimos/no solamente afligiendo nuestras personas: mas quanto pudieremos/dexemos de leer ociosas fabrillas/ alexemos de nos las detracciones y motejares/ las burlas desonestas y juegos: y trabajemos de imitar a xpo jhesu/ puesto enel desierto y enla solitud enel ayuno/enla oracion/enla tẽptacion/ y enlas afliciones: y moremos ende cõel: siendo muy ciertos q̃ conla oraciõ y el ayuno/ se vẽce el pecado. Dexemos de ayunar/ ayunos de penitẽcia y tristura: como fue el dlos ninuitas/dexemos los de abstinẽcia y tẽplãça: como fue el de damel y de sus cõpañeros. mas ayunemos el ayuno de alegria y de gozo como fue el de xpo jhũ: dõde vẽcidos los carnales y dsonestos desseos: cõ sobras de contẽplaciõ y desseo dla vida q̃ es por venir/pornemos en olui do el comer E como establecio moyses cõ ayuno de. xxxx. dias la ley: y cõ otros tãtos helias la pfecia: assi nro redẽtor y maestro cõ ayuno de. xxxx. dias y noches/nos cõfirmo la ley euãgelica. y empues de hauer assi ayunado/le plugo hauer fãbre: por manifestar en si la verdad dela fragilidad hũana: y porq̃ tuuiesse ocasiõ dele tẽptar el diablo. porq̃ como reza crisostomo no hauer houido hãbre en. xxxx. dias: no era dehõbre. y empues de llos hauer la sentido: no era de dios: y dende dudoso el diablo/tuuo causa de osarle tẽptar, ca moyses y helias cõtinuamẽte ayunãdo sintiã la hãbre

y la set: mas el glioso jhesu/nũca huuo hãbre ni set/ hasta passado el ayu no: y por diuino misterio/no quiso ayunar mas dias q̃ ellos: porq̃ el dia-blo no le stimasse por dios/sin ser hõbre: ni menos q̃ ellos/porq̃ no le sti-masse ser hõbre puro/sin ser dios. Supiẽdo pues el demonio. q̃ algũ tpo hauia de venir el hijo de dios: por destruyr su gran poderio. por saber si era el/delibero de tẽptarle. ¶Plugo a nro señor y maestro çufrir ser tẽpta do: porq̃ nosotros çufriẽdo ser tẽptados cõ pasciẽcia supiessemos ser ven cedores. y porq̃ cõlas tẽptaciones/q̃ son cõbates del alma: recibamos lũ bre y conoçimiẽto de dios/de nosotros mesmos/y del diablo: y ayun del estado tan peligroso de nro biuir: y atinassemos el virtuoso etercicio de nras fuerças/a çufrir cõ discreciõ nros trabajos: y nos rẽdiessen cautos pa conoscer las cosas de nra salud. E por quãto la tẽptacion es la piedra de toque/q̃ nos muestra q̃l es el verdadero xpiano: necessaria cosa es q̃ se pamos los prouechos grãdes q̃ della se siguẽ. ¶El pmero es q̃ nos haze ser muy humildes: porq̃ conosciẽdo el hõbre su flaqueza enla tẽptaciõ/ sintiẽdo no poder resistir sin adjutorio y misericordia diuina: queda muy sojuzgado y humilde. y porẽde dixo dios a job: recuerde te dela batalla/y no ternas coraçõ de hablarme. quisiendo dezir como scriue gregorio. Si consideras la guerra que contigo tiene continua el antigo enemigo: hu-miliar te has/conosciendo q̃ no puedes vẽcer sin mi gracia. ¶Porende/o alma cristiana/no te engañe presumpcion de tu propia virtud: supiendo como reza dauid/que si no guarda dios la ciudad: por demas velan los q̃ la presumen guardar. y muy ayna se pierde el bien: como scriue gregorio: si el que lo da no lo conserua. ¶El segundo prouecho es/ que nos indu-ze la temptacion a caridad perfectissima: porq̃ conociendo el pecador por humildad/que cayendo no se puede lleuantar sin el ayuda de dios: se jncita a adorar le/y amar le como seguro refugio/ y santa cõsolacion de sus temptaciones. y hablando de aquesto Bernardo/enel libro del amor de dios dize/que natura humana fue assi ordenada y formada/que ha siem-pre necessario por protector/aquel que tuuo por creador. y porque de so-berbio no atribuezca a su propia virtud: lo que es propio a dios: permi-tio la diuina bondad que fuesse temptado: porque viendo cercano el peli-gro/y sintiendo el soccorro y adjutorio diuino: ame a dios y le adore/se-gun es obligado. ¶El tercer prouecho es/que nos faze la temptaciõ ser sollicitos. y porende exponiendo el abad daniel aq̃lla palabra del apostol Caro concupiscit aduersus spiritum: dize que permite dios en nuestros coraçones aq̃sta batalla: porque estemos siẽpre salteados/pues sabemos q̃ no sera coronado/como reza sant pablo: sino el q̃ legitimamẽte peleara ¶El q̃rto prouecho es/q̃ augmẽta la tẽptaciõ la virtud: como de si mesmo scriue jeronimo/q̃ stuuo enel desierto como bestia saluaje/tres años: ve-stido de saco/ comiendo las yerbas: y beuiendo el agua fria/dormiendo desnudo sobre la tierra: y sentia con todo esso enel pensamiento /y ayun

enla carne/tan grãdes tẽptaciones ⁊ llamas: q̃ por obra del diablo le parecia estar siempre enlos solazes ⁊ dançaș delas donzellas de roma. por lo qual noches ⁊ dias llorando/pedia a dios tranquilidad ⁊ reposo. ⁊ dezia q̃ infinitas vezes hauia sentido consolaciones angelicas. ¶ Essomismo se lee de maria egipciaca: la qual desnuda enel desierto. xviij. años sintio tẽptaciones tan peligrosas: q̃ llegaua cada dia a punto de render se vẽcida. ⁊ llorando siempre ayunando ⁊ orando: meresçio ser librada. E assi como la teja de tierra cruda/se derrite ⁊ se desfaze enel agua: ⁊ despues de cozida/ninguna cosa le empeçe: assi el hombre que no es cozido enel fuego ⁊ llamas delas temptaciones: por discreto y esforçado q̃ sea: no puede dar de si fruto ninguno perfecto. E por quãto/como scriue el obispo paulino al glioso augustino/⁊ ya en otra parte dixímos: infinitas son las artes y engaños que el diablo nos arma en sus tẽptaciones: notificaremos las q̃tro muy principales: las q̃les exponiendo lo que reza dauid: pone el glorioso bernardo en aq̃l psalmo: Scuto te circũdabit veritas eius: no timebis a timore nocturno. A sagita volãte in die/ a negocio perambulãte in tenebris: ab icursu et demonio meridiano. E dize/necessario es de nos armar cõel scudo dela verdad cõtra quatro species de tẽptaciones/ que el enemigo de dios ⁊ nro/nos arma. ¶ La pmera es temor nocturnal. conuiene saber delos trabajos ⁊ asprezades dela penitẽcia/por nos fazer pusillanimes/⁊ muy couardes. ⁊ llama el psalmista aq̃ste tal temor/nocturnal: por ser tenebroso ⁊ fosco/que nos atapa ⁊ ciega: no dexando nos ver los grandes prouechos delas tribulaciones ⁊ penitẽcia: porq̃ como dize el apostol/no son condignas las passiones de aqueste siglo/para mereçer la gloria que por venir speramos. ¶ La segũda es la vanagloria: la qual se entiende por aq̃llo que dize: a sagita volante in die. Bien es por cierto la vanagloria saeta que buela liuianamente: ⁊ haze la herida pesada: assi como bernardo nos cãta: astuciosamẽte nos cõbate el demonio: amedrentando nos primero cõ miedos: por fazer nos couardes enel çufrir los trabajos: empues poniẽdo el silo dela vanagloria ⁊ soberbia/ entalçando ⁊ magnificando nuestras obras: ⁊ alabãdo nos como dignos de cosas mayores. ¶ La tercera es la ambicion: la qual se figura en aquello q̃ dize A negocio pambulante in tenebris: por lo q̃l dize bernardo. Ambicioso negocio es el apetito ỹlas dignidades ⁊ placiones: el q̃l anda siẽpre en tenieblas/ca es vn delgado/subtil/⁊ secreto venino/ pestilẽcia no conocida artificial engaño/ocasiõ ⁊ madre de ypocrisia/ cõtinuo alimento de inuidia/rayz ⁊ principio de todo pecado/ orin ⁊ impedimẽto de sanctidad. E porẽde exponiẽdo gregorio aq̃lla palabra ỹl genesi: faciamus hominẽ ad imaginẽ ⁊ similitudinẽ nfaz. vt presit piscibus maris/et bestijs terre: dize q̃ todos los hõbres por natura son yguales: ca houierõ vn padre spual q̃ es dios: y otro tẽporal/q̃ fue adã. mas por dispẽsacion ⁊ ordinacion diuina ⁊ por el pecado: fue necessario q̃ señoreasse vno a otro: no en quãto

son razonables: porq̃ segun scriue augustino/los primeros justos no fueron constituydos reyes de hõbres/mas pastores de ouejas: ni jamas leemos scripta la condiciõ dela seruitud/hasta q̃ con aqueste vocable de sieruo/ vindico el patriarcha noe el pecado del fijo. mas fue dello causa el pecado/por el qual vino la seruitud enel mundo: porq̃ como pablo reza/sieruo es del pecado/el que peca. ℣ aqueste nombre de sieruo: la culpa lo merecio/no la natura. ℣ assi porq̃ los hõbres por sus culpas son llamados bestiales/deuen porende ser sojetos a otros ¶Por tanto contra natura ℣ razon ensoberueçe/quien desea por sus merescimiẽtos ser preferido. E como quiera q̃ por defectos de muchos/ el officio dela prelacion sea muy necessario: no se sigue por esso q̃ a nadi sea licito el desear lo. ℣ ahun que el hombre se repute por digno ℣ sufficiente: no se deue desear ni querer. ℒa si moyses tan perfecto ℣ tan bueno: como escriue gregorio/mandando le dios q̃ rigiesse su pueblo: rehusaua de tomar el regimiento ℣ prelacion de aquel: que diran los ambiciosos tristes: los quales contra la voluntad diuina/procuran no siendo dignos de gouernar ℣ regir? ℣ porque en aquesta manera de tẽptacion hay infinitos peligros: abaste nos para refrenar tan dañosos ℣ vanos desseos/el enxemplo de nuestro redẽptor ℣ maestro: el qual refusaua qualquier colloquio de gente: sintiendo le querian por rey. ¶ La quarta tẽptacion es demasiado feruor: la qual se figura en aquello que dize/ab incursu et demonio meridiano. y aqueste es aquel demonio/que dize Bernardo/que se transforma en angel de luz: ℣ so specie de virtud desmiente los vicios. ni tiene mayor industria el antigo enemigo/ni instrumento de mayor efficacia para combatir nos la caridad: ℣ fazer nos salir de mesura/que temptar nos de demasiado feruor. porque como quiera que nuestra caridad deua ser sin mesura: el modo ℣ los actos della deuen ser discretos ℣ muy mesurados: como dixo nuestro maestro jhesu/el spiritu ardiente es ℣ promptissimo: mas la carne es defectuosa ℣ doliente. E porende el diablo contra los mas perfectos arma el engaño de alguna operacion virtuosa: por lo qual es necessario/℣ nos conuiene examinar nuestras obras discretamente: porque como reza gregorio/ muchas vezes el furor paresce zelo ℣ amor de justicia. ℣ la audacia paresce feruor. y el temor mansedumbre: ℣ las virtudes pueden ser sophisticadas/℣ pueltas sobre lo falso. ℣ assi emboluiẽdo subtilmente y guerrera el diablo/ conlo muy amargo/ lo dulçe: ℣ colorando conla virtud el peccado: perdio/℣ hizo caher muchos buenos. delo qual enlas vidas de los sanctos padres fallamos muchos enxemplos. E aquestas quatro species de temptacion considera el mesmo Bernardo/ en algunos estados dela yglesia. ¶Primeramente el temor nocturnal/enla primitiua yglesia/al tiempo dela persecucion/ quando los que matauan los seruidores de dios/le pensauan por ello hazer sacrificio. y entonces perecierõ muchos negando la fe por temor. E cessando aquesta persecucion/llego

la vanagloria/q̃ fue la saeta volãte de dia: ca leuantaron se muchos incha dos de viẽto de vanidad/desseãdo ser llamados sãctos ⁊ justos. ⁊ sembra rõ ⁊ scriuierõ diuersos errores: por los q̃les perecierõ muchos/cõ opinio nes falsissimas. Ahora en nro tiẽpo teniendo paz ya la yglesia ⁊ tranqui lidad/cõlos paganos ⁊ herejes: recibe tan sobrados cõbates delos ambi ciosos/q̃ las dignidades ⁊ officios de aq̃lla son todos venales/⁊ se libra̅ como en encãte/a q̃n mas diere por ellas. y oluidada la salud ỹlas aias: solo enellas se tiene respecto al engordar delas bolsas. E la quarta tẽpta cion se demostrara al tiẽpo del soberbio anticristo: la qual se llamara en corrimiẽto de demonio meridiano La siendo el tenebroso y escuro: ⁊ muy enfriado en todas las obras de caridad/se demostrara tã claro y ardiente como el sol enel medio dia: trãsfigurando se en falsificado angel de luz: ⁊ relenar se ha en soberbia tan grãde: q̃ como reza sant pablo/queria ser to uido ⁊ adorado por dios. De aqueste encorrimiẽto tã peligroso: jesu xp̃o nro señor: el qual es verdad iefable/librara sus sieruos escogidos y a mi. acortando aq̃llos dias de tribulacion tan spãtosos: ⁊ destruyendo aquel maldito engañoso/manifestãdo sus mortales ⁊ dãnados errores/cõla ex cellẽcia ⁊ claridad del resplãdor de su aduenimiẽto final. ¶Horende/o pia doso discipulo de xp̃o: desnuda de ti todo temor: ⁊ muy aparejado por pe nitencia/entra con tu maestro sanctissimo/enlo mas secreto dela solitud/ porq̃ participando conel enla oracion y silencio: sepas vencer con el la tẽp tacion y el ayuno. ⁊ no tẽgas pauor enlas tẽptaciones: ca los que dios ama: aq̃llos prueua ⁊ castiga: ⁊ permitte q̃ sean tẽptados: porq̃ assi espe rimẽtados reciban la corona de vida. Como dixo el angel a thobias: por q̃ eras accepto a dios: fue necessario q̃ la tẽptacion te probasse. y salamõ enel ecclesiastico: los vasos de barro/la fornaz los prueua y apura: y al ju sto la tẽptacion ⁊ tribulaciones. Concluyamos pues cõ ambrosio/o hermanos carissimos. la sagrada scriptura nos enseña la guerra cõtra la car ne/cõtra la sangre/⁊ cõtra el demonio. la batalla esta ya puesta delante: ⁊ designada la corona para el vencedor. niguno saluo el que vinciere/po dra ser coronado. ni podra vencer/ sino el que haura bien peleado. ⁊ sera mayor la gloria y el fruto dela corona: donde haura sido mayor el traba yo. no es de temer por ende la tẽptacion/pues es causa de victoria ⁊ triũ pho/donde no hay sino gloria ⁊ speranca de vida: la qual muy esforçada mente se vence con fe. Como reza el apostol. hermanos/ en todas vras temptaciones tomad luego el scudo ⁊ defension dela fe. conel qual esforça damente podays amatar las fogeantes saetas del enemigo de dios: el q̃l como escriue sant pedro: nos tiene cercados/ como brauo leon/por nos deuorar: al qual marauillosamẽte resiste/el que esta firme enla fe. la qual es el estandarte del fidelissimo ⁊ verdadero xp̃iano: cuyo capitan es nue stro maestro jhesu: puesto ⁊ muerto enla cruz. debaxo del qual/ vergonço sa cosa es ser el cauallero couarde: sino cantar alegre cõ santiago. Biena

uenturados los que con paciencia ſufren las tẽptaciones. ca empues de ſer bien prouados: recebiran por ello la corona de gloria ⁊ de vida. ¶Por ende ſi deſſeamos que nos miniſtren los angeles: aborrezcamos los deleytes ⁊ cõſolaciones del mundo. ⁊ reſiſtamos conel benigno jheſu/ alas temptaciones del enemigo: recordando nos q̃ mẽtre ſufrio la tẽptacion: el vẽcedor glorioſo no permittio q̃ llegaſſen los angeles a el/para le miniſtrar: porq̃ ante de ſu victoria no fuyeſſe: el que por el hauia de ſer tã glorioſamẽte vencido: mas entonces le miniſtraron/quando deſpues de vẽcido ⁊ confuſo/ le mando deſpedir.

Capi. vij. del ſermon ⁊ doctrina de nueſtro redẽptor fecho alos diſcipulos enel monte/delas ocho bienauẽturãças ⁊ perfectiones.

Oracio.

IEſu fili dauid: tu q̃ por enſeñar las bienauẽturancas del reyno del cielo: lleno de caridad exceſſiua: ſubiſte enel monte de la complida miſericordia: porque dende guardonaſſes los que te deſſeã ſeruir. Otorgame ſeñor gracia: q̃ con la ſperãca dela eterna ſalud: pueda ſer vno de los q̃ pregonaſte por bienauẽturados: con tu diuino ſermõ: pues cõ el padre ⁊c.

Llegando ſe ya el tiempo dela paſſion: deſpues de hauer nro redẽptor ayunado/por demoſtrar ſer dios ⁊ hõbre: fue neceſſario dexar a ſus diſcipulos algũ marauilloſo recuerdo de ſu doctrina ſanctiſſima/de ſu meſma boca. como lo reza el euangeliſta matheo: pues faſta entõces hauia hablado ſiẽpre con todo el mundo: como eſcriue auguſtino/por boca delos ꝓphetas. Acordo pues nueſtro capitã ⁊ maeſtro jeſu/de hazer aqueſte tan copioſo ⁊ marauilloſo ſermõ/a ſus apoſtoles ⁊ diſcipulos: como eſcriue el meſmo auguſtino. el q̃l ſi lo cõſiderare el xp̃iano tan meſurada ⁊ piadoſamẽte/como cõuiene: hallara enel muy por entero/ quãto para emienda de buenos coſtumbres ⁊ perfecion dela vida xp̃iana/ſe puede deſſear ⁊ pedir. ¶Propone enel el ſaluador de humana natura/ ocho bienauenturanças: ⁊ a cadaqual dellas pone ſu premio. ⁊ aſſi hallaremos juntamẽte enellas por ſu diſcurſo/me-

recimientos ⁊ premios. ¶ La primera es/bienauenturados los pobres de spiritu: ca el reyno delos cielos es dellos. ¶ Recuerda pues/o alma xp̃iana/q̃ la pobreza de spiritu/es el menosprecio de todos los deleytes/riquezas ⁊ hõras del mundo: ⁊ mucho mas de si mesmo ⁊ de su propia dignidad y excellencia. ca nasce del segundo menosprecio las mas vezes el que pusimos primero: porq̃ facilmente menosprecia las cosas tẽporales y exteriores: el que con humildad ⁊ pasciencia/por solo seruicio de dios menosprecio a si mesmo. ¶ Porende la pobreza es la primera perfecion del que quiere seguir a xp̃o jhesu. ca nũca le siguiria sin empacho/ el que esta cargado ⁊ hecho sieruo delos bienes mundanos. ¶ Porende dignamente son llamados pobres de spiritu/como dize augustino/ los humildes/⁊ q̃ temen a dios: que no tienen inchado el spiritu. ¶ Ni pudo de otra ninguna parte mejor tomar principio la bienauẽturança: ca assi llega el hõbre ala sobirana sauieza: porq̃ el temor de dios es el pricipio de toda sabiduria: como por el contrario/ la soberbia es origen ⁊ principio de todo pecado. ¶ Porende crisostomo: assi como todos los otros pecados derriban al infierno/mayormente la soberbia: assi las otras virtudes suben al cielo/ mayormente la humildad. ¶ Besseen pues los cobdiciosos ⁊ los soberbios el reynar ⁊ triumphar enla tierra: pues q̃ los volũtarios pobres de spiritu/ ⁊ que se reputan por tales/esperan de reynar enlos cielos. ca no hay cosa que pueda ni deua dessear enla tierra/el que verdaderamẽte gusta los bienes del cielo. ¶ La segunda es/bienauẽturados los mansuetos suaues: ca dellos es la possessiõ dela tierra. ordenadamẽte ⁊ discreta se sigue despues dela pobreza/la mansedumbre: ca de continuo se hazen alos pobres infinitas injurias. ⁊ porẽde es necessario/ sea el pobre humilde ⁊ çufrido: ⁊ aparejado a recebir las injurias. ⁊ por tanto son verdaderamente bienauenturados los mansuetos ⁊ pascientes: ca ellos posseeran la tierra. conuiene saber la tierra propia suya del cuerpo: ca son señores de si: ⁊ ahun la del cielo: ca en pasciẽcia/como reza el sagrado euãgelio/ posseeran las almas enel reyno de dios. Seamos pues humildes ⁊ mansuetos o señores y hermanos/como reza augustino/ porq̃ posseamos la tierra: ca aq̃l possee verdaderamẽte la tierra/q̃ por pasciẽcia ⁊ humildad se allega al que hizo el cielo y la tierra. porq̃ si/ como scriue Beda/el reyno del cielo se promete alos pobres ⁊ alos mãsuetos la tierra: cierto es que alos soberbios ⁊ contẽcioso/al no les queda para que prometer seles pueda/ saluo el infierno. ¶ La tercera es/bienauẽturados son los que llorã: ca ellos recebirã el cõsuelo. Verdaderamẽte/o alma xp̃iana despues del menosprecio del mundo por la pobreza: ⁊ despues del reposo del alma/ por la mansedũbre reconociẽdo nos/⁊ mirãdo nros estados: no hallaremos en nos saluo lloro ⁊ miseria. Beuemos pues llorar/ no por los daños q̃ son tẽporales/mas por los detrimẽtos q̃ enlo spiritual recebimos. ⁊ por cierto bienauẽturados son los q̃ llorã: porq̃ como reza Bernardo: bien

auẽturada es la lagrima/q̃ por mano del piadoso señor mereſce ſer alimpiada. ⁊ como Maximo ſcriue/las lagrimas no pidẽ perdõ: mas es cierto q̃ lo mereſcen: ni tan poco dizẽ la cauſa del daño: mas alcançan el efecto dla miſericordia. ⁊ muchas vezes el hablar no declara todo el negocio mas las lagrimas ſiẽpre manifieſtã todo el afecto. Cõſolara pues el ſpũ ſancto/cõſolador en aq̃ſta vida/de ſpũales cõſolaciones/los q̃ llorã ſus propias culpas ⁊ ajenas: ⁊ ſerã cõſolados eñl ſiglo/que es por venir/por alegria ⁊ por glia: q̃ ſon recõpenſas del llorο: como nos reza criſoſtomo. ¶La quarta es: bienauẽturados ſon los que hã hãbre ⁊ ſet de juſticia: ca ellos ſeran contentos ⁊ ſaciados. Jamas/o amigos y hermanos nos deuemos eſtimar por juſtos: mas tener ſiẽpre cõtinuo deſſeo de ſer lo: ni nos abaſta deſſear la juſticia: como reza jeronimo: ſi no ſufrimos della hãbre cõtinua: cõuiene ſaber q̃ no nos eſtimemos por juſtos: mas como hãbrientos corramos ſiẽpre tras las obras dela juſticia: aſaber es q̃ conuerſemos entre la gẽte con virtuoſas operaciones ⁊ juſtas. hartar ſe han pues enla muchedũbre de glia/los q̃ tienẽ ahora la hãbre dela juſticia: como dize el pſalmiſta: hartar me has ſeñor/quãdo pareçera tu glia. Bienauenturados pues ſon los q̃ hazẽ ⁊ obrã juſticia: ⁊ ahun los que la querrian hazer ⁊ no puedẽ: pues tengã hãbre ⁊ ſet de hazer la/ pues no q̃da por ellos: q̃ tanbien ſe hartarã quãdo ſe cũpliran ſus deſſeos. porq̃ quien menoſpreçio las coſas mũdanas: ⁊ con manſedũbre caſtigo ſus coſtumbres: ⁊ deſpues llorο ſus defectos: ya eſta en tiẽpo de hauer hambre ⁊ ſet de juſticia/lo que ante no pudo hazer/porq̃ fue como el doliẽte/el q̃l nunca come cõ gana. Haz pues/o alma xpiana/las obras dela juſticia: pues las tres otras bienauẽturanças te librã del mundo/⁊ aqueſta te ſube enel cielo. porq̃ la pobreza menoſpreçia qualq̃ere theſoro: la manſedũbre no ſiente la injuria: el llorο laua las culpas: ⁊ la juſticia ⁊ ahũ ſu deſſeo te lleuan al cielo. ¶La q̃nta es/bienauẽturados los que tienẽ miſericordia: ca ellos alcançarã miſericordia en todos ſus actos. Apropiadamẽte deſpues dela juſticia ſe pone la miſericordia: ni deue eſtar la vna ſin la otra. ca la miſericordia ſin la juſticia deſciende a diſſoluciõ: la juſticia ſin la miſericordia deſciende a crueldad: la vna ⁊ la otra juntas/andã con ygualdad. Beues pues/o alma xpiana tener miſericordia ordenada/ principalmente ſobre tu mal: ⁊ deſpues ſobre el del proximo: ſegũ lo q̃ ſe ſcriue enel eccliaſtico: apiada te de tu alma/ſiendo plaziẽte a dios. ⁊ deſpues te apiadaras del mal de tu proximo. Beuemos pues cõ diligẽtiſſimo eſtudio ſer miſericordioſos: porq̃ en todas nras operaciones hauemos meneſter la miſericordia: la qual es virtud propiamẽte de dios: como la yglesia cada dia lo reza/orando ⁊ diziendo. Deus cui ppriũ eſt miſereri ſemp ⁊ parcere. ⁊ aborrece mucho dios al q̃ no la haze: como dize ſantiago/juyzio ſin miſericordia ſera hecho/al que no hiziere miſericordia. Llaue es/o alma xpiana la miſericordia/ cõla q̃l ſe abrẽ los cielos: ala q̃l nos conuida nro

redẽptor ⁊ maestro por exẽplo del padre/q̃ndo dixo: seed fijos mios misericordiosos/assi como es mi padre celeste misericordioso. porende dize crisostomo: el señor delas misericordias: los misericordiosos llama bienauenturados/por demostrar q̃ niguno de nosotros mereçe recebir misericordia/saluo el q̃ fuere misericordioso. Ensoberuezcã pues/⁊ seã quanto quisierẽ feroçes los tirãnos cõ sus crueldades: pues es cierto no se ha de hazer misericordia cõellos/ca bienauenturados son los misericordiosos/ pues ellos han de alcãçar ⁊ posseer la misericordia: en aq̃ste siglo/dõde se les remitte la culpa: ⁊ se les otorga la gr̃a: y enel q̃ es por venir/ donde seran subleuados de toda miseria/de culpa ⁊ de pena. ¶ La sexta es/bienauẽturados son los que tienẽ el coraçõ limpio de toda manzilla: ca ellos serã los q̃ verã a dios. Brechamẽte hermanos/como reza ambrosio/dest pues dela misericordia/se assienta la limpieza del coraçõ: porq̃ qien haze la misericordia: la pierde/si cõ limpieza de coraçon no la haze. marauillo samẽte pues llamo bienauẽturados el sagrado euãgelio/los q̃ son de limpio coraçon: no enla superficie/como son los ypocritas: q̃ solamẽte alimpian lo q̃ se muestra de fuera/ni tã poco enel cuerpo: como son los hõbres mundanos ⁊ ricos. mas los del coraçon/alos q̃les ningũa consciencia de pecados empeçe. Alimpiemos pues/o hermanos nr̃as cõsciẽcias ⁊ coraçones de toda manzilla ⁊ prava cogitaciõ: porq̃ cõlos ojos claros del entendimiẽto/veamos a dios q̃ es spiritu. ca no le mereçe ver/el que stouiere en pecado: y no solo el de limpio coraçon le vera: mas ver le ha en mayor abundancia el q̃ mas limpio fuere en aq̃ste siglo por fe/ ⁊ por gl̃ia en el que es por venir. ¶ La septima es/bienauẽturados son los pacificos ca ellos serã llamados fijos de dios. Bien se sigue por cierto despues de la limpieza la paz/porq̃ sino donde hay buena voluntad/ nũca habita la paz. Cõsidera/o alma x̃piana con diligencia las palabras del saluador ⁊ maestro jesu/cõlas q̃les alos que son pacificos/escoje por fijos. Entiẽde aqui por pacificos/no solamẽte de animo: ca los tales son ꝓpiamẽte los mãsuetos: alos q̃les arriba prometio la possessiõ dela tierra. mas llama aqui pacificos/los q̃ primeramẽte hazẽ paz con si mesmos: ⁊ botã fuera de si qualquier prava cogitaciõ/o obra: ⁊ no dã lugar a turbaciones ningunas en sus pẽsamientos: ⁊ si algũa aduersidad les occurre/ guardãdo siẽpre cõsigo la paz/juzgã ⁊ cufren todas las cosas cõ tranquilidad ⁊ sossiego del alma. ⁊ no solamẽte hazẽ aquesto cõsigo/mas ahun reduzen a vnidad de paz ⁊ cõcordia/los q̃ conoscen estã fuera dellas. Aq̃stos tales pacificos son siẽpre sollicitos/en poner sossiego enlas guerras/en amansar los bollicios: en ygualar pleytos: y en pacificar y mitigar rancores ⁊ odios. Aq̃stos auctos todos son ꝓpios del hijo de dios: el qual siẽdo en si muy pacifico/vniuersalmẽte reformo con su gl̃iosa passion la paz para todos. bien son pues los pacificos dignamente llamados fijos de dios/ pues enellos mora el dios dela paz. del qual es scripto. factus est in pace

locus eius. Onde augustino: pacificos son ensimesmos los q̃ todos los mouimiẽtos del animo/sojuzgã ala razon: ⁊ tienẽ domadas y arrendadas las cõcupiscencias carnales/cõla barbada dela discreciõ: ⁊ del temor del juyzio final. y aquestos tales son llamados reyno de dios: enel q̃l assi estan todas las cosas ordenadas: q̃ aquello que es principal ⁊ de mayor excellẽcia enel hõbre: aq̃llo tenga el gouierno/sin cõtraste de todas las otras cosas/q̃ de razon deuẽ estar sojuzgadas. ⁊ ahũ es necessario q̃ aqueste entendimiẽto ⁊ razon tã excellẽte sojuzgue el hõbre ala verdad: que es el vnigenito hijo de dios: ca no deue mandar las cosas jnferiores/el que no sabe ser sojeto a su sobirano principio. ⁊ aquesta es la paz que cãta la yglesia alos hõbres de buena volũtad enla tierra. Litigen pues hermanos ⁊ riñan los discordes queriendo imitar al diablo: que es padre de toda renzilla y discordia/pues son llamados los pacificos/bienauẽturados y fijos de dios. ¶ La ochaua es/bienauẽturados los q̃ padescen persecucion por la justicia: ca delos tales es el reyno delos cielos. Cõuenia despues dela bienauẽturãça delos pacificos: porq̃ nadi no creyesse q̃ dessear siẽpre la paz fuesse bueno/q̃ pusiesse ahora por bienauẽturados los q̃ padecẽ por la justicia. assi como las bienauenturanças de arriba cõsisten en perfeciõ de bien obrar ⁊ hazer: aquesta sola cõsiste en perfeciõ de bien padescer. Llama pues el buen jesu bienauẽturados/no solamẽte los que hizieron operaciones sanctas ⁊ virtuosas: mas los que cõ paciencia çufrieron las persecuciones por su jnnocẽcia ⁊ justicia: no mereciendo las sus pecados ⁊ culpas: mas solamẽte por la verdad/ porla piedad: ⁊ ahũ por defension delos otros: ⁊ para los tales esta aparejado su reyno. Complimiẽto es hermanos mios aq̃sta bienauẽturança de todas las otras: ⁊ cimera delas coronas: ca entonces podemos llamar el xp̃iano dispuesto para padeçer dignamẽte: quãdo enlas opaciones delas bienauenturanças passadas le hallamos prefecto. Bien se puede llamar bienauenturado el que tuuiere todas las susodichas virtudes: mas mucho mas bienauẽturado se llamara el que cõ essfuerço las guarda: cercado de aduersidad ⁊ trabajo. Siete son las q̃ dan perfection: mas la octaua clarifica ⁊ demuestra lo que es mas perfecto No te entristezcas/o alma xp̃iana: si en todas las bienauẽturanças/no hallas ꝓmetido el reyno celeste. porq̃ como reza crisostomo: ahun q̃ enel nõbre delos premios se halle la diferencia: el reyno delos cielos es el premio de todas. Llama mas adelãte nr̃o redẽptor por vna specialdad: bienauẽturados a sus discipulos/quãdo la gẽte les maldixiere por odio: ⁊ cõ animo irado les aborreciere: ⁊ les dixiere qualq̃ere injuria de palabra/o de hecho: alegrando los/⁊ ofreciẽdo les q̃ si con paciẽcia por su nõbre ⁊ seruicio lo tollerarẽ: q̃ su merced ⁊ galardõ esta aparejada muy abundosa enlos cielos. Porẽde augustino: si çufres porque pecaste: por ti mesmo çufres: ⁊ ninguna cosa por dios. Si çufres/porq̃ guardaste sus mandamiẽtos: por solo dios çufres: ⁊ tu gualardon es en-

tonces muy cierto enlos cielos. ⁊ para tal tiẽpo ⁊ sazon les dixo: alegrad vos dẽtro en vuestros coraçones: ⁊ alegrad vos mas ahũ de palabras ⁊ gestos: q̃ vuestro gualardon es copioso enel cielo. Porẽde señores ⁊ hermanos: no pidamos/ ni sigamos la gl̃ia: ni nos entristezcamos sin ella. ca el que la gloria dessea enel cielo: ningun temor tiene delas injurias acabaxo enel suelo. Porq̃ como seneca escriue/ nũca seras bienauẽturado: si alguna vez el pueblo no se burla de ti. Porende si queremos ser bienauẽturados: çuframos cõ paciencia ser perseguidos porla justicia: la q̃l como virtud q̃ generalmẽte cõprehẽde todas las otras virtudes: nos apareja-ra el reyno del cielo. donde plegue al piadoso jhesu moremos conlos escogidos/ para su visiõ bienauẽturada: ꝑa enlos siglos delos siglos: ⁊ para siempre jamas.

Capitulo octauo: dela transfiguracion de nr̃o redemptor y maestro jesu.

Oracion

Redemptor glorioso pues ante q̃ padeciesses/ te plugo con tu milagrosa transfiguracion manifestar a los dela ley de natura/ de scriptura/ ⁊ de gracia/ tu gl̃ia porq̃ supiessen lo que con tu ꝑciosa sangre mercauas. Suplico te señor/ q̃ lo que agora spero delexos enel siglo que es por venir/ lo goze enel que tengo presente/ conlos ojos del pensamiento que tengo por tuyo: pues conel padre ⁊ spũ sancto ⁊c.

Despues que el saluador de hũana natura/ estando enlas partes dela ciudad de Cesarea philipi: huuo manifestado a sus discipulos en secreto/ el misterio de su passiõ sacratissima: ⁊ les huuo enseñado q̃ por passiones ⁊ trabajos/ cõuenia entrar en el reyno d̃l cielo: exortando les q̃ cadaqual para seguir le tomasse su cruz: tomo cõsigo en apartado a sant pedro/ a sant juan/ ⁊ a santiago mayor: y subio cõellos encima del mõte tabor: por demostrar les la gl̃ia d̃la resurrecion venidera. E llama para tã alto misterio principalmẽte a estos tres. a sant pedro/ por ser principal entre todos los otros enel feruor dela fe. a sant juan/ por la excellẽcia ⁊ prerogatiua dela virginidad. a santiago/ por

que fue el primero que entre los otros apostoles recibio martirio por xpo jhesu. y lleuo los en aquel monte muy alto: por significar q̃ aquellos son aptos para contemplar las cosas del cielo/que por contemplacion estan releuados. ¶ tomo los a parte: porque los que la vida contemplatiua sigue/deuen escoger lugar apartado delos bollicios y negociaciones del mũdo. Subio pues nuestro redẽptor enel monte conellos/por orar: por enseñar nos q̃ los que en oraciones quierẽ vacar: deuẽ sobir enel mõte delas virtudes y sanctas operaciones: y no mezclar se enla hondura delas peruersas cogitaciones mundanas. ¶ stando enla oracion/fue transfigurado: y resplãdescio su rostro como el sol: y sus vestidos parecieron tan blãcos como la nieue. No creas/o alma xpiana que ningun resplandor del sol pudiesse ser tan claro como el rostro del redẽptor: mas no tuuo el euangelista cosa mas clara q̃ el sol/aquien pudiesse acomparar tal resplãdor/ y de claridad tã excessiua: como reza augustino parescierõ sus vestidos tã blancos como la nieue: ca el blancor delos vestidos procedia del resplandor de su rostro: y en aquel fue la verdadera mutaciõ/ no enlos vestidos: ni perdio la substancia dela verdadera carne/ ni quito la verdad del cuerpo: mas solamente les acrescento el resplandor. y assi enla carne mortal/ assi como le plugo/nos demostro la gloria dla jmmortalidad y resurreciõ suya/o nra: no en si/mas enla claridad del siglo: porq̃ nos hizsiesse muy ciertos dela gloria que nos predicaua. ¶ conosce pues/o alma xpiana quã gran prenda huuimos de nra bienauẽturança: no fue otra cosa la transfiguracion/sino vna prenũciacion del aduenimiẽto segundo/enel qual nro redẽptor y sus sanctos resplandescerã mas claros q̃ el sol. ¶ en aqsta trãsfiguracion el esplendor del rostro significaua la claridad dela diuinidad: y el splendor delos vestidos/la claridad dela humanidad. ¶ contemplemos hermanos carissimos tres cosas marauillosas que hizo nuestro maestro jesu en su sanctissima trãsfiguracion: primeramẽte tomo sus discipulos: segundamẽte subio enel mõte conellos: terceramẽte hizo oraciõ: por enseñar nos q̃ no se puede peruenir ala gloria/sino por compañia delas virtudes: y por la alteza y singularidad dela vida: y por la deuocion delas oraciones. ¶ bienauẽturados los que tuuierõ tal cõpañia: llena de tan esclarescidos misterios/y de tan profundissima gloria: donde aparecierõ moyses y helias: el vno muerto/y el otro viuo: por demostrar nos conoscidamente ser el juez delos muertos y delos viuos: y señor dla vida y la muerte. y q̃ los justos/assi los muertos/los quales erã significados por moyses: como los viuos/que erã significados por helias: los q̃les enl tiempo del juyzio final/seran hallados/o viuos en carne/ o muertos y resuscitados: todos juntamẽte han de reynar conel en su gloria. ¶ ahũ por demostrar q̃ el era el que la ley y los profetas tã largamẽte hauiã pregonado. ¶ plugo le demostrar se en medio de moyses y de helias/por enseñar nos q̃ el/y su sagrado euãgelio/dela ley y delos pfetas trayan su verdadero te

stigo. ⁊ por manifestar de todas ptes testigos de su resurreciõ: del cielo al padre enla voz. del ayre la nuue õl spũ sancto: õl parayso a helias. õla tierra ⁊ del mundo los apostoles: ⁊ a moyses del infierno. fuerõ ende cõgregados los principes delos dos testamẽtos en compañia del dios grande de abrahã. vio aquel sobirano capitan delos judios moyses/ a sant pedro p̃ncipe delos xp̃ianos catholicos: vio aq̃l helias castissimo/a san juã virgẽ intacto. ⁊ juntos los dos/alabauã en santiago el martirio. ¶ piadoso jesu/⁊ quan complida gloria es la tuya: quã esclaresçido conosçimiẽto es el que por ella se gana. ¶ conoscierõ los apostoles a moyses ⁊ a helias/sin hauer los visto jamas. ¶ gloria sin precio/o gozo cõplido de quãto se puede pedir/ donde se hallara la sabiduria complida/ ⁊ sera conosçido quanto podran ver nuestros ojos. ¶ tan crescido feruor fue el que tuuo sant pedro dela vision de tan gran majestad/ q̃ oluidando subitamẽte a si mesmo con todas las cosas del mundo: luego tracto con jhesu de se quedar alli para siempre: ⁊ tan ganoso estaua de gozar de aquella gloria continua/ q̃ procurando aposientos para los profetas ⁊ a xp̃o: oluido a si cõ sus compañeros. ¶ quien no oluidaria a si mesmo/o alma xp̃iana: viendo el p̃ncipe de nuestra salud tan resplandesciente en su gloria ? ¶ quien no desseaŕia biuir siẽpre enel cãpo: conosçiendo los secretos dela resurrecion tan gloriosa ? ¶ huelguẽ pues enlos palacios ⁊ destrados reales los ambiciosos ⁊ vanos: huelguen enellos los que se pascen de vanagloria ⁊ de viento: holgemos nosotros /conel q̃ da holgãça a nr̃os dolores /conel que haze oluidar todo lo que es transitorio: ⁊ conel que nos faze presente todo lo passado ⁊ lo que es por venir. ¶ luego q̃ vio pedro la majestad del señor ⁊ a sus dos siruos conel: tan grande fue su deleyte/ q̃ oluidado todo lo tẽporal: desseo morar alli para siẽpre. ¶ pues si pedro en solo ver la humanidad de xp̃o assi transformada: fue tan encendido en vn punto/ q̃ por no partir dende: desseaua hazer tabernaculos tẽporales: quan grãde sera la suauidad ⁊ dulçor de entreuenir ⁊ morar para siempre enlos cozos de todos los sanctos ⁊ angeles. ¶ pedro no sabes lo que te pides/ como reza damaso: ca si morara tu maestro donde tu desseauas: ni huuieras tu recebido las llaues del cielo/ni perdiera la muerte su tyrannia. ¶ onde augustino/que dizes pedro? el mundo pereçe/ ⁊ tu pides morada ? vees trabajar toda la gente/ ⁊ tu pides reposo ? vees las teniebras del mundo/ ⁊ tu escondes la lumbre? acuerde te q̃ no enciende nadi la vela/ para poner la donde no haga lumbre: como reza el sagrado euangelio. ¶ mas quãto quiera q̃ pedro/como scriue crisostomo: como hõbre spãtado/ no supiesse lo que dezia: demostraua cõ todo en sus palabras las señales de su deuocion: y desseaua con su morada enel monte/desuiar piadosamente el camino para la passion ⁊ muerte de xp̃o. ¶ tres moradas desseaua hazer enel monte el glorioso pedro/quando liendo dispone por platica la ley/las prophecias/y el euãgelio/creyendo conel coraçon/confessando conla boca/⁊

cūpliendo cō obra. No le respōdio el glioso jesu a su peticion/por ser índi
screta/ahū q̄ fuesse llena de deuociō: ca no era tiēpo ahun de morar en aq̄
lla glia sensible: mas esperar el aposiento en aq̄lla eterna glia: donde no
hay temor de aduersidad de nuues/ni de viento ningūo cōtrario. y donde
dios mesmo todo poderoso es tēplo/morada ⁊ yglia. y enella esta la diui
nidad por nuue ⁊ por techo luzido No dexo dios pues a pedro acabar su
razō: porq̄ pedia posada de tierra/mas cubriolo de sombra de nuue ⁊ gra
celeste. E desaparecidos los cōpañeros ōla vieja ley: q̄do solo el saluador
de hūana natura/blasonado por fijo de dios verdadero/ cō la voz mesma
del padre: ⁊ cōel testigo del spiritu sancto bēdito: mādando ser oydo/ado
rado/⁊ temido: mas q̄ moyses ni helias: ni ahun q̄ todos los otros: por
que solo enel/el padre recibio holgura ⁊ deleyte. Queriendo dezir/boten
ya la sombra dela ley/⁊ las figuras delos profetas: ⁊ solamente de aqui
adelēte oyd ⁊ seguid la lūbre resplandesciēte ⁊ verdadera del sagrado euā
gelio. Bienauēturados pues podemos llamar los apostoles: los quales
no solo merescieron ver la claridad de xp̄o jesu: mas ahun oyr la voz tan
intonada del padre. Por semejante seremos bienauenturados nosotros/o hermanos carissimos: si firmemente creyeremos lo que aquellos
creyeron/⁊ si como lo amaron amamos. mas porq̄ la flaqueza humana
no pudo çufrir la majestad dela gloria dela diuinidad: oyēdo los sanctos
apostoles la terrible voz dela nuue: cayeron encima sus rostros. E porē
de dize remigio: cayeron los discipulos para delante/en señal de su sancti
dad: como cayerō los señores ante del trono encima sus rostros: ⁊ como
suelen caer los malos para tras/en señal de su maldad: como cayeron los
judios sacrilegos/ ala voz espantosa del redemptor de humana natura.
Tan rigorosa ⁊ terrible fue la voz del padre enla nuue: q̄ fuyerō los profe
tas/⁊ cayerō los apostoles de temor. los quales no se pudiendo lleuātar
por ppia virtud: toco los el piadoso jesu: aconsolando los por palabra ⁊
por obra. ⁊ dixo les/lleuātad os ⁊ no hayays pauor. O bienauēturados
los que toca el glioso señor cō su mano. bienauēturados los q̄ toca la sa
lud ⁊ la vida. ca aq̄llos son los q̄ en verdad se lleuantā: ⁊ los q̄ sin temor
son seguros Rogemos le porēde q̄ nos quiera tocar: supliquemos le que
nos lleuāte del sueño dela ceguedad delas culpas. ⁊ q̄ nos abra los ojos
del entendimiēto/pa gozar conel enla glia sin fin. O quā dulce amigo es
o quan piadoso consolador/o quā poderosamēte socorre alos q̄ le siruen:
el qual por no dar lugar a caso de vanagloria/descēdiendo del mōte: man
do alos discipulos/q̄ no comunicassen a nadi el sagrado misterio ōla trās
figuracio/hasta despues de su resurrecio gloriosa: porq̄ no se escandaliza
ssen los pueblos/o se empachasse el misterio de su sancta passion. ⁊ por
dar exēplo alos contēplatiuos/q̄ rafezmēte no se deuē publicar las reue
laciones: conel testigo de pablo: el qual los altos secretos que vio/ quan
do fue rebatado enel cielo: callo quatorze años.

Capitulo.ix.dela resurrecion de lazaro.

IEsu nazareno fijo dela virgẽ ĩtacta/ tu que manifestãdo tu diuina natura/ resuscitaste a lazaro/ muerto de quatro dias: resuscita señor el sieruo/ q̃ te suplica/ del amortiguado costũbre de mal obrar/ porq̃ confessando la grandeza de tu misericordia/ libre de toda captiuidad/ pueda manifestar q̃ eres tu solo el juez d̃los viuos ⁊ delos muertos: pues cõel padre ⁊ spiritu sancto viuis ⁊c̃.

DEspues que el euangelista sant juan huuo demostrado la excellencia ⁊ virtud dela predicacion ⁊ palabras del redemptor ⁊ maestro jhesu: tuuo por bien de enseñar la mesma virtud en las operaciones/ y enlas señales del resuscitar los que erã ya muertos: ⁊ porque en aquellos dias estaua doliente lazaro: hermano de maria ⁊ de martha/ alos quales el mucho amaua: conla esperança ⁊ la fe que tenian las hermanas: y el conoscimiento de ser jhesu fijo de dios verdadero: embiaron vn nuncio: porque alla donde estaua acerca del rio jordan/ le manifestasse la dolencia de su seruidor ⁊ amigo. por enseñar nos q̃ complidamẽte abasta al que bien ama: tener noticia dela necessidad del amigo: sin q̃ specificadamẽte sepa lo que del se quiere seruir. ⁊ porende como reza augustino/ no dixerõ las hermanas: ven ⁊ sana le/ o manda q̃ sane: supiendo que poderoso era para poderlo fazer ⁊ mandar/ mas abasto les embiarle a dezir. Cata señor q̃ el que amas/ esta muy doliente. creyẽdo q̃ para la salud de su hermano/ abastaua su fe. ⁊ ahun porq̃ no es licito alas mujeres/ ahun que alguna vez lo requiera necessidad: andar muy sueltamente por los caminos. abastaua les siendo tan familiares del piadoso jhesu/ notificarle la tristeza dellas/ y el mal del hermano: conla sperãça ⁊ la fe q̃ teniã del consolador delos tristes: ⁊ del verdadero fisico delos doliẽtes. Considera pues/ o xp̃iano catholico/ amigo ⁊ familiar del hijo de dios: que permite la diuina bondad/ que los que el mas ama/ padezcan sobrados trabajos/ ⁊ dolencias grauissimas. ⁊ assi como el phi-

sico muchas vezes por desuiar las calenturas agudas/que son muy peligrosas/trabaja de curar al doliente las calenturas tercianas: assi el physico verdadero cristo jesu/alos que ama: da muchas vezes corporales dolencias ⁊ fatigosas: porq̃ se desuien dellos las dolẽcias del alma/que son peligrosas de muerte. ⁊ acostumbra dios de castigar ⁊ trabajar por dolẽcias/los que estan dispuestos para mucho pecar/ por ser les mucho mejor ser fatigados por trabajos para la salud/ que quedar alegres ⁊ sanos para la dãnacion. ca las tales dolencias/como de lazaro dixo nuestro redẽptor ⁊ maestro/no son de muerte. ℰ porq̃ mas se manifestasse su gloria/⁊ podiessen tener noticia dla diuinidad/no sin misterio se detuuo dos dias ante de partir/ para socorrer su amigo . ⁊ aquesto porque muriesse lazaro: y el milagro que enla persona de aquel entendia de obrar/ fuesse mayor por resurrecion despues de muerto de quatro dias/ q̃ por la salud dela dolencia viuiendo. ℰ assi el buen jhesu diferio de sanar le: por poder le juntamente sanar ⁊ resuscitar. ℰ dixo a sus discipulos que dormia lazaro. llamo el buen jhesu ala muerte dormir/porque speraua luego resuscitar. ℰ porque no creyessen que por liuiandad el yua cõellos a bethania dende el rio jordan/por despertar lo tan solamẽte del sueño: les hablo luego mas abiertamente/⁊ les dixo: sabed q̃ lazaro nuestro amigo es muerto: ⁊ alegro me dello por vosotros. no que el redemptor glorioso se alegrasse dela muerte de lazaro: mas alegraua se por la edificacion dela fe q̃ enellos se hauia de seguir dela muerte del : por la resurrecion tan milagrosa que se esperaua publicamente en presencia de todos ellos ⁊ delos judios. Haze lo assi dios muchas vezes/que permite se siguã en sus escogidos males algunos: porque dellos nazcan cosas mas milagrosas para salud de sus almas: ⁊ para conoscer mas su gloria. ℒ llegaron pues el maestro cõ sus discipulos muy cerca de bethania/q̃ staua q̃si junto cõ jherusalẽ. ⁊ por alto misterio no q̃so entrar luego dõde staua lazaro muerto ⁊ aq̃sto porq̃ sepan los seruidores de dios/q̃ por muy escogidos q̃ seã/no se deuẽ spõtaneamẽte ofrecer a fazer los milagros. ⁊ porq̃ fuesse muy conocida la deuociõ ⁊ la fe delos hermanas: las q̃les en supiendo q̃ staua el saluador ⁊ maestro delante de su castillo: con gran diligencia le occurrieron/por demostrar le su tristeza ⁊ su fe. ℬiziendo le/señor: si tu estuuieras aqui no fuera muerto tu seruidor. queriendo dezir: en tu presencia señor que eres vida ⁊ salud: no tuuiera lugar ninguno la muerte. ℰ por tãto el buen cristiano catolico que dessea reconciliarse con dios: deue le salir al camino por penitencia ⁊ satisfaction: y no esperar que primero venga el conla vẽgança ⁊ la pena. porque como scriue ambrosio/ cessa la diuina vengãça/dõde la humana confession se anticipa. ℰ como vio el saluador de todo el mundo ala madalena/⁊ alos judios conella llorar por la muerte de lazaro / comenco de entristeçer ⁊ de conturbar a si mesmo . ℒ turbo se el que nadi le puede turbar: por demostrar el afection humana/que

con su amigo tenia: turbando se por voluntad: ca hauia tomado en quanto hombre/voluntariamente nuestros defectos. ⁊ procedia aq̃sta turbacion dela indignacion que contra el demonio tenia: por cuyo consejo hauia la muerte entrado enel mundo: del qual enel triũmpho dela preciosissima cruz hauia dende a pocos dias ser vencedor. Deprẽdamos pues/o verdaderos amigos de dios/de llorar ⁊ hauer compassion delos que stan cercados de miserias ⁊ de trabajos: avezemos nos de aconsolar los desconsolados/⁊ andar caminos/ ⁊ recebir fatigas por los desmãparados: porq̃ resuscite nuestras consciencias ⁊ obras/ el que puede dar vida alos muertos: ⁊ porque nos haya merced el que puede perdonar los pecados Stando assi entrellos el escogido vaso de misericordia: preguntó les/ dezid me donde le pusistes ? ¶ marauilloso misterio: pregũtaua lo que mejor que todos sabia: el que sabe todas las cosas: preguntaua donde estaua enterrado: el que estãdo absente supo ser muerto. por significar que el que muere con verdadera fe ⁊ esperança: no sabe dios q̃ aquel tal sea perdido. ¶ dende q̃ el redemptor ⁊ maestro supo que conla esperança de su venida/le hauian puesto enel sepulcro: llego por compassion al lugar donde estaua: ⁊ cato lo con los ojos de misericordia: ⁊ demostrando su piadosa afecion: começo de llorar. por enseñar nos q̃ para quitar el pecado/ son a nosotros necessarias las lagrimas. ¶ nde dize alcuyno/porq̃ era fuente de piedad/llorauа por la parte dela humanidad: el que podia resuscitar por poderio dela diuinidad. ¶ onsidera pues/o alma christiana/que como escriue ludolpho/no llorò el piadoso jhesu a lazaro porque era muerto: mas porque le hauia de resuscitar/para boluer alas tristezas ⁊ miserias del mundo. ⁊ porende por la muerte de nadi/ ni ahũ por la nuestra no nos deuemos entristeçer. ca no seria razon/recibiessemos premio de aq̃l a quien ymos forçados. ¶ leuantando despues los ojos al cielo/el piadoso jesu: dando gracias al padre: el qual exaudescia siẽpre sus peticiones. hizo oracion: por enseñar nos/que enlas necessidades ⁊ angustias es la oracion muy seguro refugio. ⁊ por dar marauillosa doctrina alos que en oraciones suelen vacar/que ante de hazer oracion: hagan gracias a dios delos beneficios por el recebidos. lleuantando los ojos del entendimiento alas cosas diuinas/quitando los dela memoria delas cosas ⁊ cogitaciones terrenas. ¶ llamo entonces el fijo de dios poderoso a grandes bozes/sal fuera lazaro. representando con aquella voz grande ⁊ terrible/aquella voz espantosa/conla qual llamara vniuersalmẽte todos los muertos enel juyzio final. ¶ uy bien el señor de todo el mundo/pudiera suscitarle/mandãdole salir fuera/sin nõbrarle su nõbre: mas fue cosa misterial por su nõbre ꝓpio llamar le: como scriue augustino: ca tanta era la virtud dela boz de xp̃o jhũ/q̃ forçadamẽte salierã todos los muertos/si a lazaro solo expssadamẽte no se determinara. Significaua aq̃sta grã voz la grãdeza dela diuina virtud: la qual se requiere enla justificacion del impio.

ca segun reza augustino/mayor cosa es justificar vn impio/q̃ hauer creado el cielo ⁊ la tierra. Llamo porẽde a grãdes vozes: porq̃ con gran dificultad se lleuanta el que es apremiado dela grauedad delos malos costũbres. Guardemos pues/o fijos de dios ⁊ hermãos carissimos de euacuar en nosotros la gracia: menospreciando las lagrimas de nuestro maestro jhesu: mas por sentir el efecto de aquellas: lloremos nros pecados/ ⁊ quitemos del sepulcro de nuestras cõsciencias la dureza del proposito de pecar: porque dignamente resuscitemos con lazaro: ⁊ perdiendo el hedor de nuestras peruersas operaciones: ganemos aquella cõpañia tan noble delos apostoles/enla perdurable gloria y eterna/dõde no haura mas dolores ni llantos/mas gozo sempiterno ⁊ sin cuẽto: ⁊ donde viuẽ los que murieron sin poder mas morir.

Capitulo . x . dela conspiracion delos pontifices ⁊ phariseos cõtra christo jhesu.

Oracion

IEsu glorioso fijo de dios viuo y eterno: a quiẽ son manifiestos los pensamiẽtos humanos: pues consentiste q̃ conspirassen los judios sacrilegos contra tu diuina persona: porq̃ dende naciesse nuestro biẽ ⁊ salud: no des lugar señor que nadi cõspire cõtra mi fragilidad ⁊ ignorancia: porq̃ nũca se alegrẽ mis enemigos de mi daño/ ⁊ perdimiẽto: pues cõel padre ⁊c.

PUblicado tan diuino milagro/ como fue la resurrecion de lazaro/quatriduano ⁊ hediente. Los pontifices que eran mas letrados ⁊ de mayor auctoridad enel pueblo/ ⁊ los phariseos que erã estimados por mas religiosos/ayũtaron se todos para tratar publicamente dela muerte del redemptor. mouidos de ira ⁊ inuidia/dela fama ⁊ dela gloria de sus actos tan famosissimos: ⁊ recelauan que si haziendo marauillas ⁊ señales tan grandes/le dexassen viuir: perderian su señoria ⁊ su gente: viendo que todo el pueblo yua empos del: siguiendo su doctrina sanctissima. E como quiera que muchos dias ha-

uia que le desseauan matar: agora empues de aqueste milagro/ delibraron determinadamente poner lo por obra: publicamente congregando para ello el concejo: temiendo si preualecia su religiosa doctrina/ su templo ⁊ la reuerencia de aquel/ seria touida en menosprecio y en odio. O necia gente ⁊ iniqua/ no queriã creer: ⁊ crehian que consejo les podia aprouechar cõtra dios/ o gẽte abhominable ⁊ perdida/ prouehiã como pudiessen dañar al saluador de todo el mundo: y echar lo a perder: ⁊ no tenian los tristes cuydado/ de tomar consejo para no pereçer. Temian los malauẽturados: ⁊ cõsejauan: ⁊ dudaron de temor: donde ningũ temor se fallaua: como reza dauid. Ca si creyeran/ ⁊ no le mataran: ni perdieran su gẽte/ ni menos su señoria: mas con recelo delo tẽporal: ⁊ cõ descuydo de pensar enlo eterno/ los tristes cuytados perdierõ lo vno ⁊ lo al. Dezid/ o supersticiosos malditos ¿ que os aprouecho acometer tan abhominable pecado? quiça porq̃ no q̃sistes seruir a jhesu nazareno por maestro ⁊ señor: por esso quedastes libres/ sin tener quiẽ os mandasse ¿ mucho peor fue/ q̃ incurristes tan tirãnica seruitud/ ⁊ tã miserable: q̃ para siẽpre jamas quedastes sieruos del grã lucifer. maldiciõ sea a vosotros: pues q̃sistes seruir pudiẽdo ser libres. pues aq̃l piadoso señor q̃ matastes: muriẽdo por vr̃a mano: vos escusaua por innocẽtes O coraçones duros/ mas q̃ de diamãte ⁊ de fierro: no solamente reprochastes vr̃a libertad/ ⁊ vr̃o rey ⁊ señor/ mas ahũ con desseo dele reñegar/ dando bozes sin seso llamastes/ nõ habemus regẽ nisi cesarẽ. Por cierto muy bien dixistes: ca segun vr̃a malicia/ no era razon q̃ hallassedes rey que os saluasse: mas cesar que os condẽnasse. Entõces cayphas que era põtifice/ por auctoridad ⁊ preheminẽcia de su officio/ determino diziendo. Expediente es q̃ vn hombre muera por todo el pueblo/ porq̃ no perezca toda la gẽte. Manifiestamẽte parece q̃ la passiõ y el propio temor de perder su lugar ⁊ su gente: peruirtio en los maliciosos judios el juyzio recto dela razon: demostrando deuer se escojer el menor d̃los daños/ ⁊ anteponer el biẽ comũ a qualq̃er particular: ignorando q̃ no es licito en caso ninguno/ matar el innocente q̃ es justo. ca por tal acto mas se destruye el bien publico/ q̃ no se procura. Prophetizo el iniquo/ porq̃ se manifestaua por ello la gloria del justo. O marauilloso dios/ era su intenciõ dar cõsejo dela muerte de xp̃o/ por escusar el tẽporal peligro del pueblo judayco: ⁊ ꝓphetizo por la spiritual salud de todo el mundo la redẽpcion/ q̃ dela tal muerte natura humana esperaua. E como reza theophilo/ de aq̃lla boca maluada/ que cõ iniqua intẽcion pronuncio la muerte de xp̃o: vso la gracia del spiritu sancto: para denũciar la salud venidera. Expediẽte fue pues ⁊ muy necessario/ q̃ el saluador de todo el mundo padeciesse ⁊ muriesse: porque se manifestasse el juyzio tã piadoso dela diuina bondad: ⁊ porq̃ derramando su sangre preciosa: pagasse conella el precio de nuestra redẽpcion. ⁊ ahũ por dexar nos enxemplo q̃ por su seruicio no aborrezcamos por la verdad padescer ⁊ morir. Ma

rauilloso misterio fue aqueste que cayphas no tuuiẽdo inspiracion ninguna prophetica/ni el don dela prophecia: hablo palabras de tan excellẽte pphecia/y altissima. Considera/o alma xpiana quã grande es la virtud dela pontifical potestad: q̃ ahun el malo prophetiza ignorãdo: no por razon de su merito/ mas por la dignidad del officio. No nos escandalizemos porende si alguna vez vemos ser oydas las oraciones del prelado vicioso: ca no es mas q̃ pregonero dela madre sancta yglesia/del qual ahun q̃ indigno: oye dios por su boca/lo que ala salud cũple ỹlas scãs ouejas. Por aq̃ste scelerado consejo de aqueste põtifice/cõfirmaron los inuidiosos judios: el enuejecido proposito que tenian de matar su rey y nuestro maestro. O maluado consejo: o reprouados capitanes de pueblo: o consejeros llenos de malicia y blasfemia: que ceguedad es la vra tan ciega: que furor tan pozoñoso es el vuestro: que ordinacion tan llena de scandalo: que tan peruerso proposito: que causa tan indigna tuuistes pa matar el hijo de dios: y no sabeys q̃ estaua entre vos el que vosotros no conocistes: el qual entendia y sabia vras palabras/ y los secretos de vuestras entrañas y coraçones. mas fue necessario se cumpliessen vros dessẽ os enel: pues plugo al padre de buena gana ponerle en vuestro poder. E porende el mansueto señor/por dar lugar ala prauedad dela ira delos judios/y porq̃ ahun no erã cõplidas todas las cosas/ ni era llegada la hora de su passion sacratissima: despues de aqueste tan dañado consejo: tuuo mayor diligencia y cautela en su persona: y no cõuersaua tan publicamente como solia conellos. y enel tiempo q̃ todos se alegrauan/y solẽnemente celebrauan sus fiestas: el con sus discipulos peligrosamẽte se ocultaua: segũ el euãgelista lo testifica: vosotros soys los que estuuistes comigo en mis temptaciones. por enseñar nos no ser peccado/huyr los ojos y las manos delos que nos persiguen: ca es cosa de presumpcion ingerir se voluntariamẽte enlos peligros de muerte: por la poca esperiẽcia dela propia virtud: la qual muchas vezes es mas fragil delo que hõbre presume. y porque enla tal afruẽta es el fin muy incierto. y allende de aquesto porq̃ no es sin cargo dar ocasion/q̃ los que nos persiguen sean mas impios y mas scelerados. Estaua ya muy cerquita la pascua: y erã obligados los judios por special mandamiento/ de sobir de toda judea en jherusalem: porq̃ segun la ley se purificassen paral comer del cordero/ ca segun scriue theophilo/los que stauan en pecado/no podian celebrar la pascua: si primero no se alimpiauan con oraciones/oblaciones/y ayunos. por dar exemplo marauilloso alos que quieren comunicar el sancto sacramẽto dela eucharistia/que primero se deuen disponer y mundificar sus cõsciencias: por oraciones/limosnas/confessiones/y ayunos. ca si aq̃sto se hazia enel figural cordero dela ley vieja y mosayca: mucho mejor se deue el xpiano sanctificar por buenas obras: para recebir dignamente el verdadero cordero/y tan sin manzilla: jhesu xpo fijo de dios viuo y eterno. Ayũtemos

nos pues nosotros/o hermanos carissimos enla casa de dios: no para cō fabular ⁊ tratar delo que es temporal/ ni para enella assechar la salud de nuestros amigos: mas para contemplar/orar/ ⁊ hazer penitencia: para que el dia de pascua recibamos en nuestras consciencias dignamēte/ aq̄l sancto ⁊ verdadero cordero/sacrificado por nuestros pecados: el qual enseño con su dedo aquel gran pregonero ⁊ bautista sant juan.

Capitulo .xj. dela effusion del vnguento precioso sobre la cabeça de nuestro maestro jhesu.

Glorioso señor/pues por manifestar tu muerte ⁊ passion ordenaste/ q̄ derramasse maria el vnguento pcioso sobre tu cabeca/preuemēdo tu sepultura: derrama señor sobre mi entendimiento ⁊ voluntad/el vnguento de tu diuina misericordia: para que recordando me que naci para morir/pueda muriendo viuir para siempre: pues con el padre ⁊ spiritu sancto viuis ⁊ regnas para siempre jamas.

Llegando se ya el tiempo/enel qual nuestro redemptor ⁊ maestro dispuso de padescer: deliberadamente ⁊ de gana boluio a bethania con sus discipulos/seys dias ante dela solēnidad de la pascua. por renouar la memoria dela resurrecion de lazaro. ⁊ porq̄ no tuuiesse escusacion la malicia delos principes ⁊ sacerdotes: ⁊ ahun porque por la memoria de tan esclarescido milagro/el pueblo se mouiesse a le recebir el dia de ramos con tanta reuerēcia ⁊ honor/ ante de su sagrada passion: segun estaua ya profetado por aquel gran zacarias. Supiendo pues el piadoso señor/que hauian ya los judios publicamēte conspirado en su muerte: siendo muy cerca la pascua/enla qual se hauia de sacrificar el cordero figural dela ley: boluio el verdadero cordero/prometido en aquella/ala muerte: para que luego despues del cordero pascual/fuesse sacrificado por nuestros pecados: ⁊ aposentose con sus discipulos en casa de simon leproso/donde les ministraua marta/donde fue conuidado la zaro: porq̄ se manifestasse no hauer sido su resurrecio fantastica: mas ver

dadera. Mueriendo pues el señor padescer y morir por nosotros: como reza jeronimo/boluio a poner se en bethania: q̄ se interpreta casa de obediencia: porq̄ como es scripto/fue fecho obediente al padre hasta la muerte: y en aquel mesmo lugar donde lazaro hauia sido resuscitado/por significar/q̄ los que mueren enla casa dela obediencia: resuscitan empues enla vida dela justicia: llego adaquella cena y cōuite tan sancto: maria hermana de martha y de lazaro/cō vn vaso de alabastro/ lleno de vnguēto mucho precioso E puesta de rodillas ante los pies de xp̄o: despues de hauer le adorado como a dios/conel acatamiēto que cōuenia: jelo derramo por encima dela cabeça y los pies/los quales le alimpio despues con sus delicados cabellos. Cōsidera/o alma xp̄iana/ muy delgada y deuotamēte los tan altos misterios de aquesta passion sacratissima. ca primeramente llego el buen jesu a bethania/ante los seys dias de pascua: por significar q̄ aquel que en seys dias hauia fecho todas las cosas: y el sexto dia hauia creado el hōbre: q̄ enla sexta edad: enel sexto dia: y enla sexta hora/venia por redemir todo el mundo. Significaua allende de aquesto/aq̄l glorioso conbite: la fe sancta dela yglesia catholica: cuya opacion es toda de amor y de dilection. Ministraua ende martha: por enseñar nos q̄ el alma del verdadero xp̄iano: todas las obras de su deuoció presenta siempre al glorioso señor. y fue cosa muy cōueniente/q̄ aquel conbite se celebrasse en bethania: la qual como arriba diximos/se interpreta casa de obediēcia/ por que la yglesia que es casa de obediencia: recoje con amor perfectissimo/todos los que con verdadera fe reciben el cōbite celeste del precioso cuerpo del hijo de dios. E pozende llego maria a jesu/como a fuēte de misericordia/que laua nr̄as manzillas/con aq̄l preciosissimo vnguēto: el qual piadosamēte derramo por la cabeça y los pies al saluador de humana natura: hinchiendo toda la casa de odor p̄ciosissimo. por enseñar nos q̄ delas cosas que tenemos por mas preciosas y mas estimadas: deuemos ofrecer a dios la mejor parte/y mas singular: y vngir cōlas obras de caridad la cabeça de xp̄o: a honrra y alabança del padre: como el apostol lo scriue y mas sus pies sagrados: siguiendo sus pisadas y exemplo. enxugando lo todo despues/repartiendo las cosas superfluas/si las tuuieremos/por su seruicio alos pobres. y henchir se ha entonces el mundo todo del odor suaue de nr̄a fama marauillosa. supiēdo q̄ el buen odor es la buena fama: segun lo que nos reza el apostol/el buen odor de xp̄o somos nosotros en todo lugar: y enlos canticos delos cāticos. el vnguento derramado/ es el nombre precioso de nr̄o maestro jesu. E porēde origenes exponiendo aq̄stas palabras de maria conel vnguento dize: q̄ el que haze alos xp̄ianos limosnas y otras qualesquier obras de caridad/q̄ concierne la vtilidad de los hombres: aq̄ste tal vnta los pies de xp̄o. y el que trabaja en ser casto/ y estar de continuo en oraciones y ayunos: y en publicar la doctrina euāgelica/o en qualquier otro exercicio/que solo tēga respecto ala glia y ser-

uicio de dios: aquel tal ppiamẽte vnta la cabeça del redẽptor: y el vnguẽto precioso con que se vnta/es el conoscimiẽto dela fe/que a solo dios pertenesce: lo qual todo lo alimpia conlos cabellos el xpiano catholico/ quãdo todos sus desseos ⁊ obras que nascẽ del pensamiento/como los cabellos dela cabeça: buelue ⁊ retorna enel seruicio de dios: pozende enlos cãticos. Heriste mi coraçon hermana mia ⁊ esposa/con vno de tus ojos: ⁊ con vn cabello de tu pescueço. conuiene saber: hartaste me cõ tu caridad/ poz la simplicidad de tus ojos/que cõtinuamente me contẽplauan: ⁊ poz la simplicidad de tus pensamiẽtos/los q̃les de continuo endereçauas en mi seruicio. ⁊ con aq̃sta manera de deuocion se alimpia delos pies de xpo qualq̃er cosa que enellos se puede hallar de tardança ⁊ cansacio. ⁊ haziẽdo lo assi/no tardara de llegar a nosotros el piadoso jhũ: como hizo a maria. De aq̃sta obra tan piadosa murmuro luego aq̃l iniquo sacrilego pzincipe de toda maldad judas escariote diziendo. ¶Para q̃ ahoza aq̃sta perdicion de vnguẽto tan preciosissimo? Estimaua el maluado poz perdido el vnguento: pues el precio del /no tenia el enla bolsa. O pozoñosa cobdicia: o iniquidad demoniaca: poco te parecio increpar a maria poz q̃ lo derramo: si no increparas con tã malicioças palabzas a tu redẽptoz: poz q̃ lo permitio: ⁊ poz encobzir tan veninosas palabzas/ ⁊ rauioso desseo/ trabajaste de dozarlas con algũ zelo de piedad/diziẽdo: pudiera se vẽder aqueste vnguẽto poz mas de trezientos dineros: ⁊ fuera mucho mejoz para limosna alos pobzes. O ypocrita simulado: o scelerado falsario: quan manifiestamẽte mostraste cõ tus razones/la causa poz q̃ vẽdiste poz treynta dineros a tu redẽptoz ⁊ maestro: ca siguiẽdo tu dãnado costũbze/ siendo despẽsero del rey delos reyes: quisieras tiranizar la dezena parte delo que le era offrecido. O sacrilego famoso: o arpia de insaciable rapina: siẽpze dende aq̃lla hoza adelãte cogito de continuo/el despiadado maldito/ dedõde pudiera cobzar la decima delos trezientos dineros que valia el vnguento: dela qual poz el acto de maria se hallaua fraudado: ⁊ no embargante q̃ algunos delos otros discipulos mostrarõ algun agrauio ⁊ murmuraro poz la perdicion del vnguẽto: mouia los a ello verdadera compassion ⁊ amoz alos pobzes: hauiẽdo oydo pregonar muchas vezes/poz cosa muy meritoria la misericordia: ⁊ teniã la limosna poz mucho mejoz. empero judas lleno de iniq̃dad ⁊ auaricia: no lo blasonaua poz la necessidad delos pobzes: delos quales el tenia muy poco cuydado: mas poz q̃ se dolia de no hauer apañado el precio/del qual entendia hurtar su porcion. ⁊ E pozẽde como quiera q̃ muchos dlos discipulos/como scriue theophilo houiessen repzehẽdido a maria/como arriba diximos/del derramar dl vnguento: no sin alto misterio sant juan haze en su euãgelio mencion solamẽte dela intenciõ fraudulẽta de judas: conla qual señalando ser piadoso alos pobzes: rapinaua para si ⁊ alos suyos. poz q̃ como reza augustino/ hurtaua para su mujer ⁊ a sus fijos. ¶Contẽpla pues/ o alma xpiana

con diligencia los grãdes prelados ⁊ otras muchas psonas eclesiasticas dela madre sancta yglesia de dios/ los quales pospuesto el diuino temor: tirãnizan los bienes del crucifixo/ ⁊ delos pobrezitos de aquel: dãdo los alas vezes a sus fijos nacidos/ por obra ⁊ consejo del gran lucifer. ⁊ alas vezes los despiendẽ en otros vsos desonestos ⁊ nephandissimos. ℣ quã tos crueles sacrilegos se hallarã de aquestos/ que no querria se derramasse el vnguẽto en seruicio de dios. ℣ quãtos que visitan mas amenudo las archas que el choro. ℣ si fuesse tiẽpo de poderlo dezir sin peligro ⁊ o si se pudiesse castigar sin scandalo ⁊ no gastarian por cierto los perros el pan delos pobres que muerẽ de hambre/ ni los falcones las hazieẽdas de las yglesias ⁊ delos ospitales: ni vestirian los truhanes lo que de razon deuria cobrir las verguenças delos miserables. ℣ glorioso jesu: bolsa te nias tu/ como reza augustino/ donde poner lo que te ofrecian tus seruidores: no para tesorizar ⁊ tirãnizar: mas para distribuir ⁊ releuar las miserias. ¶ No entẽdamos por esso ser por entero vicioso enlos prelados guardar el dinero: determinando q̃ mando dios en su oracion dominica/ no tener cuydado del dia que es por venir: mas desplazele q̃ solamente por respecto del dinero sea seruido: ⁊ q̃ por desordenada cobdicia deẽ de ser justos los que le ministran: ⁊ lo que es propio suyo/ lo den al diablo. ¶ Alguno con todo podria cõ justa razon pregũtar/ que fue la causa porq̃ nro maestro jhesu encomẽdo su bolsa al ladron/ ⁊ hizo al auariẽto su despensero/ supiendo ser malo ⁊ pareçe q̃ adrede le quiso dar ocasion de pecar ⁊ ¶ A esto respõde ludolfo/ q̃ judas quando fue llamado al apostoladgo: ⁊ le fue encomendada la dispensacion dela casa/ era bueno: ⁊ despues se hizo malo. ⁊ ahun q̃ xp̃o sabia deuia ser tal/ tuuo muchas razones para encomendarle el officio. ¶ a primera porq̃ la yglesia a exẽplo suyo supiesse tollerar los que erã ladrones ⁊ malos. ca no es bueno/ quien los malos no sabe çufrir. ¶ a segunda/ porq̃ con aq̃lla libertad/ le quitasse su tan grãde ⁊ desenfrenada cobdicia. ¶ a tercera por enseñar nos q̃ alos menores se deuẽ encomendar las cosas q̃ son tẽporales: ⁊ las espirituales alos mayores. ¶ a quarta por dar nos a conoscer quan poco cuydado tenia delo tẽporal: aquel que su pecunia encomẽdaua al cobdicioso ⁊ ladron ¶ No hizo assi enlas llaues dela yglesia ⁊ del cielo: las quales con gran examinaciõ ⁊ consejo/ encomendo a sant pedro. lo que pueden para su enseñança tomar los hombres/ que las almas de sus amigos: ⁊ ahun lo q̃ peor es las suyas encomendã para regir/ a quien no encomendarian para vender vn buey/ o algun asno. ¶ Con todo respuso el buen señor por maria/ defendiẽdo la como solia. ¶ Porq̃ soys ahora tan pesados enla reprehẽsion de aq̃sta mujer? porq̃ murmurays sin causa legitima? dexad la/ no reprendays obra tan piadosa ⁊ deuota/ como hizo comigo: ca enseñada por el spiritu sancto de mi muerte carcana: anticipo de vngir ahora con aqueste vnguẽto mi cuerpo/ el q̃l no podra vngir en mi sepultura. ¶ No seays pues eno-

josos ni pesados enla reprehensiõ de acto tan meritorio: ca siẽpre ternes con vosotros pobres/para poder ser liberales cõ ellos: ¶ a mi no me ternes por presencia corporal/para siẽpre habitar cõ voso tros en aq̃sta carne passible: para q̃ la podays vngir/ y enella obrar obras de piedad ¶ misericordia. Significaua les el piadoso jesu su muerte ¶ su sepultura/ enla qual deuia ser vngido su cuerpo precioso: ¶ por q̃ maria p̃ euenida por la resurreciõ no lo podria vngir sepultado: por diuina dispensaciõ le fue por singular gracia otorgado/ q̃ en vida le anticipasse tã piadoso seruicio: por el qual dignamẽte deuia ser alabada. ¶ porende ꝓsiguiendo dixo el buen redẽptor: yo os digo por cierto q̃ donde quiere q̃ en todo el mundo se predicara aqueste euangelio: se recitara aqueste acto tan meritorio a gloria ¶ loor de aq̃sta mujer ¶ llamo aqui el saluador euãgelio/aqueste acto de maria tan milagroso: no por que lo fuesse: ca no erã ahun scriptos los euangelios: mas llamo le assi/ por q̃ era acto que pertenescia al sagrado euãgelio: el qual despues de su sagrada passion se deuia scriuir ¶ predicar por el mundo vniuerso. ¶ scriuiendo anselmo de aq̃ste tan glorioso cõbite a su hermana dize. ¶ Alegra te hermana de entreuenir en aq̃ste sancto cõbite: catando ¶ cõtemplando cõ diligencia los officios delos que estauã enel/ y hallaras a martha que sirue: ¶ a lazaro que esta assentado: ¶ a maria que vnge. ¶ Aqueste postrero es para ti. ¶ Quebrãta pues ende hermana senora el alabastro dl coraçõ/ y todo tu amor/ todo tu desseo/ toda tu afeciõ: derrama lo enteramẽte sobre la cabeça de tu carissimo esposo jesu: adorãdo eñl hõbre a dios: y en dios al hõbre/ como cõuiene. ¶ si por esso algũ tray dor borbotea/ si murmura/ si es iuidioso: si ala deuociõ pone nõbre de podiciõ: dexale cõ su cõfusiõ y maldad. ca cõtra el penitẽte murmuro el fariseo. ¶ judas murmuro por el derramar dl vnguẽto: mas el justo juez no admete la acusaciõ. ¶ absuelue la que es acusada: ¶ blasonãdo su obra por santa: la manda dexar ¶ trabaja martha/ y adreça posada para el pelegrino/ manjar para el que staua hãbriento/ beuer para el que çufria la set/ ¶ vestidos pa el que perecia de frio. Sola maria da quãto tiene a jhesu: y el a ella quãto se puede esperar ¶ pedir. ¶ Soliendo se porẽde los principes delos sacerdotes/ ¶ los phariseos dela manifestacion dela gloria de xpo: delibraron de matar a lazaro por occultar el milagro: porq̃ muchos delos judios induzidos por tan diuinos señales: seguian la doctrina sancta del saluador. ¶ O locos llenos de pozoñosa malicia ¿ trabajauã de matar aq̃l al qual el omnipotente hauia resuscitado: como si otra vez no le pudiesse resuscitar. ¶ O pensamiento loco/ como reza augustino ¿ o ciegua crueza ¿ crehian los descreydos/ q̃ el piadoso señor que hauia resuscitado a lazaro muerto: si ellos con sus manos le matassen/ no le pudiesse resuscitar. ¶ todo lo pudo el glioso señor ¶ todo lo hizo: ca por su ꝓpio poderio ¶ vtud resuscito a lazaro muerto: y resurgio el tercer dia el mesmo/ dspues d auer ellos muerto/ pa q̃ siẽpre viuiẽdo/ muriesse ellos pa nũca poder mas viuir

Capitulo. xij. del recebimiẽto ⁊ solempnidad d̃l dia sancto de ramos.

Potentissimo rey delos reyes/ tu q̃ descendiste del monte oliuete/ ganoso de padecer por nosotros/ para ser el dia de ramos recebido cõ triũpho real ⁊ diuino/ enla terrena jerusalem: visita señor ⁊ desciẽde enla cõsciẽcia de tu seruidor: para que lleno de gracia/ cõ tu venida lleue los ramos dela victoria q̃ contra lucifer recebiste/ enla possessiõ de la celeste jerusalẽ: pues conel ⁊c̃.

Llegauan se los grandes misterios/ ⁊ andauã se cũpliendo las scripturas ⁊ prophecias sanctissimas: siendo ya llegado el tiẽpo enel qual nuestro redemptor ⁊ maestro jesu: para todo el mundo tenia ordenado el remedio de nuestra saluacion ⁊ salud/ derramãdo su sangre preciosa por precio sin cuẽto dela vniuersal redẽpcion. E por quanto estaua ya muy cerca la pascua: enla qual segun la ordinacion dela ley se acostumbraua de sacrificar el cordero pascual: determino el verdadero cordero sin manzilla jhesu/ luego de mañana el domingo descẽdiendo del mõte oliuete de yr a jerusalẽ: donde por salud de todo el humano gẽtio/ hauia de ser sacrificado: humiliandose a la passiõ sacratissima por obediencia/ muy voluntariamente: como por boca del spũ santo estaua ya ꝓfetado O q̃en podria pẽsar el entrañable dolor de nr̃a señora? O con q̃ palabras se podriã scriuir sus sospiros? o q̃en no desseara rasgar sus entrañas/ viendo despedir la madre del fijo: yendo por nosotros a morir tã ganoso? o q̃en no rebẽtara viẽdo sus seruidores llorar cõla madre/ por desuiar camino de tãta crueza? o q̃en viera a lazaro cõ sus hermanas martha ⁊ maria/ recordãdo su singular beneficio/ fazer estremos de llanto: viẽdo nr̃a señora siẽpre virgẽ ⁊ madre tan cercada de cõgoxosas passiones? O sacrilego judas maldito/ como podias mirar tantas lagrimas sin mezclar enello algo de compassion? como podias tractar ⁊ consentir enla muerte de aquel/ de cuyas manos

hauias recebido la vida ? no pudieran vencer tu insaciable cobdicia: las angustias ⁊ lloros dela delicada madre de tu redemptor ? no pudieras amansar tu rauia rauiosa/viendo tantos llorando ? Manifestaras si quiera a tus compañeros/ lo que te penaua perder enel vnguento/que hauia derramado maria: los quales pidiendo lo cō piadosas limosnas te lo entregaran doblado. ⁊ si quiça te empachara la verguença de tantos/o algun recelo de no quedar satisfecho: llegaras ala madre tan manzillada: la qual despues de hauer te fecho gracias de tu piedad: te diera quanto tenia/hasta quedar del todo desnuda/ por complir con tu diezmo. Mas tu como despiadado sangriento / armaste el arco de tu pozoñosa malicia cōtra tu señor ⁊ maestro: ⁊ conla mesma saeta que le pēsaste matar /le procuraste tā milagroso triumpho de vida sin fin: ⁊ matando a ti solo/a todos nosotros no pensando diste la vida. ¶ Entro pues el piadoso jhesu con sus discipulos enel camino para jherusalem: como estaua ordenado del padre. E llegando a medio camino/a vna aldea que se llamaua Bethfage/donde morauan los sacerdotes que seruian por semanas enel templo de salamon: escogio dos de sus apostoles/para que llegassen ala ciudad/⁊ dixoles. yd al castillo que parece delante vosotros: y enla puerta hallareys atados vna asna con su pollino: desatad los/⁊ trahed los aca. Aquestos dos/como reza crisostomo fueron sant phelipe ⁊ sant pedro: delos quales el primero truxo a samaria al conoscimiēto del sagrado euāgelio/que es figurado por asna. y el segundo a cornelio centurion: figurado por el pollino. porque pedro se interpreta/conosciente: ⁊ phelipe boca de lampada: porque tales deuen ser los que han de ser embiados a predicar la doctrina euangelica/ que deuen tener sciencia ⁊ conoscimiento dela verdad para entender: y esplēdor de honestad ⁊ de gracia para enseñar. E fue necessario ser dos: porque eñl testigo de dos/o de tres/como es scripto/ esta la verdad de qualquier palabra. ⁊ por aquesta causa despues de su marauillosa resurreccion/de dos en dos los mando yr a predicar el sagrado euangelio. Llamo mas el señor la ciudad de jherusalem castillo/ por menosprecio : porque dela libertad ⁊ señoria temporal que solia tener: era hecha ya sierua delos gentiles: como jeremias en sus lamētaciones lo canta diziendo. la señora delas gentes es hecha ya como biuda: ⁊ la princesa delas prouincias esta ya so tributo: ca por el iniquo consejo que tuuo dela muerte de christo: no solamente hauia dignamēte perdido el nombre de ciudad tan esclarescido: mas ahun dela libertad spiritual/ estaua ahora puesta en cruel seruidumbre de todo peccado. ⁊ por quanto enella reynaua muchedumbre de discordias/, ⁊ no se hallaua vnion enlos ciudadanos: era razon no llamar la ciudad/ mas castillo ⁊ lugar puesto so señorio ⁊ gouierno particular. Mando pues nuestro señor ⁊ maestro a pheli-

pe ⁊ a pedro que llegassen al castillo/ ⁊ dessatassen el asna ⁊ el pollino/ encima del qual jamas ninguno se hauia assentado: ⁊ por quanto estauan puestos ala puerta dela ciudad/para publico seruicio delos pobres de dios/por espacio de vn dia: mando les que si nadi les diesse empacho enlos dessatar: le dixiessen que el señor lo mandaua hazer: ⁊ que sin contraste alguno seles dexarian traher. ¶ Contempla pues deuoto christiano/tan voluntaria ⁊ despectiua humildad: ⁊ quã desestimado ⁊ vergonçoso animal descogio nuestro redemptor ⁊ maestro/para donde entrasse assentado/enla entrada de tan grande ⁊ esclarescida ciudad/ y en recebimiento tan glorioso ⁊ magnifico: donde no contento el pueblo de le ennoblescer las calles/ con muchas maneras de ramos / atauiando las con sus propios vestidos: con melodias ⁊ cantos suaues le saluduauan/como persona real ⁊ diuina. No escogio el bendito señor cauallos muy guarnescidos/ ni mulas mucho brocadas/ ni atauios brosladosdos/como suelen los principes temporales hazer: ni consintio en tan sanctissimo recibimiento triumphales carros/ni excessiuas representaciones de honores: mas plugo al señor delos señores en habito ⁊ assiento de entera humildad/enseñar nos de menospreciar lo terreno: porque quedasse enel coraçon del christiano blasonado por tan sin cuento el precio del menospreçio ⁊ humildad: por la qual quedasse a nuestra señora bendita para siempre jamas esclarescido nombre de madre del hijo de dios viuo y eterno. ¶ O cosa de grau marauilla: hauer hecho delo mas bajo del suelo: lo mas alto del cielo. ¶ O milagro que passa todos los ingenios del mundo: que conlo mas desestimado ⁊ mas infimo/ se haga hombre heredero ⁊ ciudadano del reyno de dios. ¶ Si recordar lo quisiessemos: hallariamos aquesta virtud tan escogida/ hauer hecho sancto al centurion/quando dixo señor: yo no soy digno que entres debadebajo de mi techo. por lo qual merescio ser el mas digno de todos. ¶ Por esso mesmo merescio pablo ser llamado apostol/por excellencia sobre todos los otros/quando dixo: no plega a dios yo meresca ser llamado apostol. ¶ Por esta mesma causa el bienauenturado johan baptista reputando se por indigno para dessatar la hiuilla del çapato de su redẽptor ⁊ maestro/fue tan priuado ⁊ singular amigo suyo/que aquella mano/la qual el estimo por humildad tan indigna para dessatar le el çapato/tuuo el buen jhesu por escogida: para que conella le derramasse encima de su cabeça las aguas del sagrado baptismo. ¶ Quanto mas pedro se defendio diziendo a su redemptor ⁊ maestro Señor sal de mi que hombre soy muy peccador: tanto mas el buen señor se allego a el: ⁊ le escogio para principe ⁊ fundamento de nuestra christiana yglesia catholica. ¶ O virtud esclarescida ⁊ marauillosa: la qual en ninguna parte nasce mejor; ni se cria; que enel animo que a ella se allega: ⁊ de su

conoscimiento nunca se aleya. ℰ porende no sin merescimiento grande
y premio dela bienauenturança nos enseña por doctrina spiritual y di-
uina el buen redemptor y maestro: deprẽded de mi los que desseays mo
rar enel cielo/ca muy mansueto soy y humilde de coraçon. ca si lo hizie-
redes/hallareys holgança para vuestras almas para siempre jamas.
¶ Descendio pues el saluador de todo el mundo/del monte oliuete: pa-
ra entrar enla ciudad de jherusalem: caualgando enel asna. ℰ como ha
zen los reyes quando quieren entrar en batalla: que por conhuerto y es-
fuerço de sus caualleros/enla mejor forma que pueden/les demuestran
su poderio y su gloria. Assi el señor y rey delos reyes/ proponiendo de
yr al lugar dela passion sacratissima: donde hauia de pelear conel gran
lucifer: se quiso mostrar en honor real alos suyos. ca hauiendo siempre
el buen señor andado a pie/ le plugo en aquesta jornada recebir aqueste
real honor caualgando. y para conhuerto y esfuerço de sus discipulos/
y de todos los otros para despues de su tan ignominiosa passion: orde-
no que en aqueste glorioso recebimiento/ le adorassen los pueblos/ y le
dixessen: salua nos señor: alabança y gloria sea dada al fijo de dauid rey
de israel: bendito sea el que viene en nombre del señor. ℰ porque no se
spantasse la gente/en ver venir rey rigoroso/y de quien recelassen su de-
struction: entro como estaua ya prophetado por aquel gran zacharias:
muy suaue/mansueto/y humilde: assentado encima del asna: amiga de
toda paz y tranquilidad/como reza crisostomo: y no encima de cauallo
aspero y soberbio/amador de discordia y de guerra: no vestido de pur-
pura/ni de brocado/ni luzido de cosas chapadas: mas descalço y cõ po-
bres vestidos/por dar coraçõ y sperãça alos pobres: q̃ dellos y pa ellos
staua apejado su reyno. ni lleuo cõsigo spadas agudas/ni otras armas
resplandescientes que pusiessen terror: mas ramos llenos de fojas y flo
res: en testigo de piedad y de paz. Allegaua se pues aqueste rey tan cle-
mentissimo: como reza crisostomo: pacifico y muy mãsueto/para entrar
en jerusalem: porque por la potencia no le temiessen: mas por su man-
sedumbre le desseassen: caualgãdo primero enel asna/y empues enel po-
llino. por enseñar nos que era venido por saluar entramos los pueblos:
el judayco que era figurado por el asna. porq̃ como ella estaua atada/ y
çufria muchas vezes el yugo: assi el pueblo judayco/el qual hauia tra-
bajado debaxo la ley: y hauia çufrido el yugo graue de aquella: y hauia
estado atado con infinitos lazos y nudos de peccados: fuesse desata-
do: y sintiesse el assiento dela melezina dela fe sancta catholica. y esso-
mesmo hiziesse el pueblo jentil: el qual como el pollino/ que nunca hau-
ia çufrido carga ninguna: jamas hauia çufrido peso ni yugo de ley.
ℰ despues boluio el rey y señor delos señores: a caualgar enel asna:
por demostrar que otra vegada enla fin del mundo llamara el buen jhe-

su alos que se hallaran perdidos del pueblo judayco: porque huuiendo ya entrado la plenitud dela gracia delos gentiles: todo el pueblo de isra el sea fecho saluo: ⁊ sea en todo el mundo vn corral ⁊ vn pastor/ como lo reza el sagrado euangelio. ¶ Aqueste misterio significa ⁊ declara el mudar que el sacerdote haze del libro missal dela vna parte ala otra del altar: ca primero le assienta ala parte yzquierda/ y ende reza la epistola: enla qual se haze memoria delas cosas dela vieja ley. ⁊ empues para rezar el sagrado euāgelio: enel qual estan declaradas las cosas dela se sancta christiana/ ⁊ del nueuo testamento: como cosa de mayor dignidad/ muda el missal ala parte diestra. ⁊ acabado de recebir el sancto sacramēto: buelue para el fin dela missa otra vez el dicho missal ala otra parte/ donde primero lo hauia assentado. porque como lo pregono el mesmo redemptor de hūana natura: primero vino el por saluar las ouejas/ que andauan perdidas del pueblo mosayco: por cuya dureza ⁊ obstinacion ordeno de passar al pueblo gentil: mas no dexara por esso con su complida misericordia/ conla qual le plaze saluar todos los hombres/ de en la fin del mundo llamar ⁊ abraçar los que se hallarā endurecidos enlos ritus ⁊ cerimonias judaycas/ para que en toda la tierra no se alabe otro saluo jhesu nazareno crucificado. ¶ Caualgo pues el buen jhesu enel asna. ¶ Primeramente porque se cumpliessen las prophecias. Segundariamente porq̄ por su exemplo no tuuiessemos la pobreza por graue. Terceramente por fazer nos humildes. Quartamente para reprimir ⁊ castigar la põpa delos prelados dela madre sancta yglesia/ ⁊ delos grādes señores del mundo. como es escripto enel deuteronomi. ¶ Pues si a los reyes no es licito/ como ende hallamos escripto/ de multiplicar muchos cauallos para jactancia ⁊ a pompa/ sino los que para honestamēte gouernar son necessarios: mucho menos sera licito tal desorden alos pontifices ⁊ prelados. ⁊ si alos laycos no conuiene: mucho menos conuerna alos clerigos. ⁊ si alos primeros no se consiente de sus propios emolumientos ⁊ rentas: sin comparacion se deue menos çufrir alos segundos del patrimonio ⁊ emolimientos dela yglesia/ ⁊ delos pobres de christo. ¶ Yendo pues el redemptor de todo el mundo assi cauallgando para jherusalem: sus discipulos ⁊ todo el pueblo conellos delante del ⁊ de tras/ echando ramos ⁊ flores: en señal dela victoria que en su sagrada passion hauia de hauer. ⁊ sus propios vestidos por donde hauia de passar: en señal que aqueste era el que desnudaua los enfermos dela antigua possession delos ꝓphetas ⁊ patriarchas: y con entrañables vozes dezia. Salua nos señor/ fijo de dauid/ rey de israel: bēdicho es el q̄ viene en nombre del señor. ¶ Por lo qual viendo los pharisios que todos le llamauan rey: conosciendo ser el/ el verdadero messias/ ⁊ rey prometido: mouidos de inuidia dixeron le: maestro/ castiga tus discipulos/ como

escriue sant lucas: quasi quisiendo dezir: no deues cõsentir delos tuyos loor tan falso de rey. ¶ Alos quales respondio el buen señor: prophetando lo que por venir se esperaua. ¶ Digo vos por cierto que si aquestos no lo pregonassen/las piedras darian dello testigo. ¶ Lo que fue cumplido/ como reza sant marco/al tiempo dela passion/ quando callando los discipulos por miedo delos judios de blasonar los loores del verdadero rey y fijo de dios: las piedras y monumentos se quebrantaron: y dieron testigo de su diuina y real majestad. y porende aquel sancto centurion y los otros gentiles que conel estauan/viendo tan diuinos señales dixeron: aqueste era verdaderamente hijo de dios. ¶ Andaua pues nro saluador y maestro en medio de todos los pregoneros: porque los primeros/y los que yuan despues/todos tenian vna esperança y vna fe/como dize beda. ca los primeros que fuerõ los del pueblo judayco/le amaron y creyerõ como esdeuenidor/rey/y señor. y nosotros que somos los q̃ venimos despues/le amamos y creemos ser ya venido ¶ Assi anduuo en medio dellos el buen señor: como el mesmo reza: donde quiere que se allegan dos/o tres en mi nombre/ alli estoy yo en medio dellos. ¶ Un de como reza crisostomo: los que yuan primero: asaber es los prophetas y patriarchas/que le conocieron y le creyeron/como redemptor venidero le dezian: bendicho el que viene en nombre del señor rey de israel. y los que venian despues: asaber es los apostoles/ los martires y todos los otros sanctos del nueuo testamento/amando le y creyendole como ya venido/le dezian: salua nos señor fijo de dauid. ¶ quan desseme jante cosa fue/como escriue Bernardo/dezir hoy bendicho el que viene en nombre del señor: y luego el viernes tan desconocidamente y ingrata/llamar a pilato: tolle tolle crucifige eum. ¶ como fue muy cõtrario/ llamar le hoy rey de israel: y dezir luego el viernes tan desuergonçadamente/no tenemos otro rey sino a cesar ¶ quan contrarios actos/y llenos de pozoñosa malicia/ fueron festejar le hoy con ramos verdes/llenos de flores: y luego despues ponerle la cruz seca enlos hombros: y coronarle de spinas? ¶ cosa de gran marauilla/ y de repentino repentimiento/por honor excessiuo desnudar hoy sus vestidos/ porque ahun el asna que caualgaua no tocasse enel suelo: y tan poquito despues desnudar le sus vestiduras/y echar suerte sobrellas. ¶ Mas fue todo para nuestra redẽpcion muy necessario/como reza ludolpho: porque por el amargor de nuestros pecados/çufriesse el buen redemptor el dolor de tan grãdes oprobrios: para que despues de purgados conla aspredad dela melezina de su sagrada y amargosa passion: gozassemos dela salud perdurable del reyno del cielo.

Capitulo. xiij. del llo ro de nuestro redẽptor y mae stro sobre la ciudad de jerusa lem.

Oracion

PIadoso señor t maestro/tu q̃ llo rãdo diste regla alos pecadores/ para q̃ su/ piessen llorar:pues tã misericordiosamente lloraste sobre la ciu/ dad que te perseguia: otorga me gracia se/ ñor/para de tal suerte conocer tu visitacion t venida/ q̃ el mũdo/ el diablo/t la carne/q̃ me persi/ guen/ballãdo me tuyo llorẽ por hauer me perdido:pues cõel tc.

DEscẽdiendo el rey delos reyes del mõte oliuete/ cõ tã magnifico t solẽne recebimiẽto:allegãdose ala ciudad de jerusalẽ: no solo corporalmẽte/mas ahũ con afeccion muy grande de singular compassion:considerando quã luengamente t religiosa/se hauia enella administrado el cultu diuino:acatando por de fuera la lindeza t singularidad delos edificios/ t la malicia t poca piedad delos habitadores de aquella:mouido de compassiõ/ comenco de llorar t dezir. Si conosciesses los males t destruccion que han de venir sobre ti:tu llorarias ahun en aqueste dia de tu paz t alegria: el qual te turara muy poco:porque ignoras lo que es por venir:dias verna q̃ tus enemigos te cercaran/t te pornan en anguistia t necessidad tan extrema:q̃ todo tu poderio t edificios ygualaran conla tierra: t destruyrã todos tus fijos:t no dexaran en ti piedra sobre piedra: t aqueste todo porque no cognosciste el tiempo de tu visitacion: conuiene saber : aqueste tiempo de mi aduenimiento/enel qual yo te visite por te reparar/ t dar te remedio. Dezdo el bienauenturado señor con tan excessiua alegria/vn poquito de llorar/t no oluidando su misericordia tan sin medida: mientra el pueblo cantaua cãtares de alabanças t gloria: llorava el la destrucio de tan sobirana ciudad/derramando sobrella lagrimas de tristeza t misericordia:t pornde como escriue ludolpho/enel mes de agosto suele la madre sancta yglesia cantar aqueste euangelio: porque la ciudad de jerusalem en aqueste mes fue destruyda dos vezes, la pmera por nabugo-

donoſor rey de babilonia. ⁊ deſpues por tito ⁊ veſpeſiano/principes del imperio romano. ℰ mezclo el glorioſo ſeñor con tan creſcida alegria/ la grimas ⁊ triſtura: por enſeñar nos que todos los gozos ⁊ honras del mundo/eſtan llenos de lagrimas ⁊ dolores. ⁊ que ſolamente enel cielo eſta la verdadera ⁊ complida alegria. ℳ miſeria humana ¿ o imperfeci on de virtudes ⁊ vida ¿ ⁊ quan mal miran aqueſto los pontifices ⁊ prelados de nueſtro tiempo: los quales alegrando ſe tan ſolamente de ſus dignidades ⁊ prelaciones/para ſus ocioſidades ⁊ auaricias: ⁊ para ſer reputados por ellas/oluidan de llorar ſus diſſoluciones: ⁊ las neceſſidades de ſus pueblos ⁊ ouejas. ⁊ ſobre aqueſtos lloraua el buē jheſu/ por que no conoſcen en tan altos eſtados el tiempo de ſu viſitacion. ℒ loro ahun mas el piadoſo maeſtro/el perdimiento de aquella ciudad/ con lagrimas de cōpaſſion: por los males dela malicia ⁊ dela culpa que enella eſtauan tan abiuados: ⁊ ahun por la pena que por ellos hauia de padeſcer. en tanto q̄ como eſcriue joſepho enſ libro dela guerra delos judios: que enel cerco que los romanos ſobrella tuuieron/tan extrema fue la hā bre: que fueron falladas algunas ⁊ muchas mujeres/ que comieron ſus propios fijos. ℰ porende prophetycamente hablo conella nueſtro redēptor/quando dixo. Si conoſcieſſes lo que es por venir ſobre ti: ahun en aqueſte dia de tu paz ⁊ alegria/no te alegrarias. ca fablo dela alegria ⁊ paz que ella demoſtraua: la qual le hauia de turar por muy poquito tiēpo en numero ſingular: ſignificando que la paz que ſiguen/y dela que ſe alegran los malos: es paz mundana/vana/ ⁊ tranſitoria: la qual ahun por vn dia no tura: enel qual por ſolo vn momento no pueden reconoſcer ſu proſperidad. ℳas porque los trabajos ⁊ perſecuciones que en pena de ſus maldades les hauian de venir en breue tiempo: hauian de ſer muchos: ⁊ turar por muy luēgos tiempos: los quales les figuro en numero plurar/quando les dixo: vernan dias enlos quales tus enemigos te cercaran para tu deſtruccion: lo qual ſe cumplio quando los romanos le puſieron el cerco/vallando la por enderredor de vn marauillo ſo palenque de maderos tecidos todos entre ſi/ ⁊ muy bien atados: para ſignificar por ello/como eſcriue ludolfo: la vengança delos habitadores della: los quales con diuerſos improperios cercaron la muy venerable cabeça de chriſto/dela mortifera corona de eſpinas. ⁊ ahun en pena de quando enel huerto con cuchillos ⁊ palos le cercaron/ donde oraua con ſus diſcipulos. ℰ fueron aſſi cercados con diligencia tan ſobrada/ que nadi podia entrar / ni ſalir en jheruſalem : por ſignificar que fue ſu pecado tan grande en matar el redemptor ⁊ ſeñor dela vida: que de parte ninguna puede entrar ni ſalir excuſacion para ello. ⁊ fue tan ſin medida la hambre que tuuo quando eſtuuo cercada/ que los fijos huuieron de ſer vianda delas triſtes madres. en vengança del vinagre tan aſpero

que dieron a beuer a nuestro maestro jhesu/quando huuo ser enla cruz. ¶Prophetizo les mas que sus torres ⁊ edificios tan soberbios/ hauian de ser puestos en ygual dela tierra: en vengança que el su cuerpo precioso hauiendo lo ellos muerto tan ignominiosamente: hauia de ser sepultado enla tierra. ℰ mas adelante les dixo/ que hauian de caer los fijos suyos/que estauan enella: algunos dellos matando: ⁊ algunos dellos captiuando: en vengança de como ellos persiguierõ los apostoles ⁊ sus otros discipulos. ⁊ todo aquesto como arriba diximos/ fue porq̃ no conoscieron el tiempo de su visitaciõ: no quisiendo seguir el verdadero corredero ⁊ messias prometido enla ley/ni su sancta predicacion: antes le persiguieron malicioſamente ⁊ iniqua hasta la muerte dela cruz muy vergõçosa. ℒloro pues el buen jhesu/fuẽte habundãtissima de toda misericordia: por manifestar el dulçor de su infinita bõdad: ⁊ por nos enseñar cõ su llorο/quanto deuen llorar los peccadores/ quando assi llorαua el que nunca hauia peccado. ℳcerca lo qual conuiene notar/que no solamente leemos hauer llorado vna vez el piadoso redemptor lagrimas habundãtissimas por la repacion de nuestros pecados: mas ahun muchas otras ℒa primera en su sanctissima natiuidad: significando nuestra miseria ⁊ necessidad/como escriue augustino: el niño nasce llorando: ⁊ conlas lagrimas haze testigo de su miseria. ℴ cosa de gran admiracion ¿ ahun el que nasce no sabe hablar: ⁊ ya llorando prophetiza las miserias que son por venir. ℒa segunda vez llorο enla resurreccion de lazaro: por vn sobrado amor ⁊ compassiõ entrañable: significando la dilacion del reyno del cielo: mandandole boluer ala vida/⁊ diferiẽdole la gloria/que tornando a morir esperaua. ℰ porende dize dauid enel psalmo. ℴ llanto ⁊ dolor para mi: ca mi habitacion se alexo mucho de mi. ℒa tercera vez llorο en aquesta solẽpne recepcion del dia de ramos/ sobre la destruccio de jerusalem: significando que deuemos llorar los daños ⁊ perdimiento delos miserables/⁊ la afliccion ⁊ caymiẽto delas almas: como reza job/ llorαua yo sobre el que estaua afligido. ℒa quarta vez llorο al tiẽpo de la passion: significando el dolor que deuen tener y el repentimiento/ los que estan puestos enla cruz ⁊ tormento dela penitencia. ℬize el glorioso augustino: tenga se por muy culpable el cristiano que llora la perdiciõ del amigo/⁊ delos bienes terrenos: ⁊ no manifiesta con sospiros ⁊ lagrimas el dolor ⁊ amargura de sus pecados. ℳuien seria pues/como dize cassiodoro el cristiano tan endurecido ⁊ de piedra: que viendo el principe ⁊ señor de todo el mundo llorar tan afligidamente/dexasse cõel de gemir ⁊ llorar ¿ ℳuien seria tan cruel que viendole morir por nosotros/ no desseara morir cõel/⁊ por el ¿ ℴ coraçon sin piadad/ priuado de verdadera vida ⁊ salud: digno de ser condolido: como viendo llorar sobre ti la sauieza del padre/puedes en tãtas miserias gozar ⁊ reyr ¿ ¶Piensa

pues ꝛ llora/viendo que el phisico que te puede ꝛ quiere sanar/llora por ti: ꝛ recibiendo en ti el amargor dela melezina: llora tu conel tus peccados/pues pagando el nuestras deudas ꝛ tuyas/con su passion ꝛ tormẽtos/nos ha dado libre la morada del cielo.

Capitulo. xliij. como nuestro redemptor ꝛ maestro llegãdo a jherusalem/echo rigorosamente los que comprauan ꝛ vendian/del tẽplo.

TAn spãtosamẽte echaste señor con tus acotes de rigorosa justicia/los que cõprauan ꝛ vendian delante del templo/que cõ el splẽdor de tu rostro juzgarõ tu diuinidad. Esconde señor para comigo tu gesto sañudo: porque en tu sancto templo ꝛ bendito/pueda alegremẽte vacar en oraciones ꝛ obras de piedad: pues conel padre ꝛ spiritu sancto viuis ꝛ reynas para siempre jamas/ꝛ sin fin.

CAtrãdo pues enla ciudad de jerusalem el esclarescido rey ꝛ señor con tan crescido triumpho ꝛ honor: apeo se ala puerta del templo. por nos enseñar forma de obseruancia ꝛ religiõ como escriue ludolpho. la qual deue qualquiere buẽ christiano seguir. asaber es que dondequiere que vamos/o en qualquier obra que començemos: deue ser lo primero llegar ala yglesia. y empues de hauer nos encomendado cõ oraciones deuotas al redemptor de nuestra salud: començemos ꝛ prosiguamos despues muy confiadamente nuestros negocios. E aquesta causa ꝛ razon plugo a Beda que fuesse. la primera: porque nuestro maestro jhesu se apeo/y entro de rondon enel templo. La segunda porque aquel lugar era muy publico/ꝛ donde conuenia ꝛ se ayũtaua cada dia la mayor parte dela gente dela ciudad: por demostrar que el venia a recebir la passion mucho de buena gana/ꝛ no

forçado/como es escripto/fue offrecido porque assi le plugo. ¶Porende quiso poner se en lugar muy publico: donde los principales delos sacerdotes ⁊ los phariseos: los quales en sus consejos hauian ya determinado de le matar: le hallassen muy obediente para morir: como estaua prophetado. La tercera por demostrar que el perdimiento dela ciudad ⁊ del pueblo: por lo qual el hauia tan piadosamente llorado: hauia de acahescer mayormente por culpa delos sacerdotes. E aquesto parescio muy abiertamente quando despues de hauer les prophetado los males que por venir se sperauan: luego sin diuertir a otro negocio/despues de hauerse apeado/entro enel templo/ echando dende los que tan profanadamẽte comprauan ⁊ vendian enel. por significar que los sacerdotes como indignos ⁊ malos/ hauian de ser repellidos ⁊ estrañados del sacerdocio ⁊ del templo. La causa pues dela destruccion delos judios/como reza en aqueste passo la glosa: fue la simonia delos sacerdotes los quales teniendo respecto a su desenfrenada auaricia/ enlas plaças ⁊ sobrados del templo: publicamente vendian todos quantos animales eran necessarios para los sacrificios: porq̃ los que venian sin ellos: con escusacion de no los fallar/no se boluiessen sin hauer les algo offrecido. ⁊ porque aquellos mesmos animales que vendiã a vnos: despues de hauerlos recebido por offerta dellos: otra vez los pudiessen vender para otros: ⁊ porque los pobres no solamẽte no teniendo animales para sacrificar: mas porque no teniendo dineros para los mercar: no tuuiessen excusacion de impossibilidad: ordenaron los sacerdotes de poner enlos dichos lugares del templo/ tablas de cambiadores: los quales emprestauan alos necessitados dineros para los comprar: no cõ pacto de boluer les dinero: porq̃ aquello por la ley estaua prohibido por cõ tracto vsurario/porque algo mas cobrauan delo q̃ hauiã prestado: mas so color de donatiuo gracioso exigiã dellos la ganancia delo que les hauiã prestado: despues de ser satisfechos dla suerte principal. lo que muy vbiertamente les tenia prohibido el prophęta ezechias: quãdo dixo: no solamente de vuestros hermanos no tomareys vsura: mas ahun qualquier sobrehabundancia. O quãtos se fallarian hoy que encubren ⁊ colorean las vsuras ⁊ simonias/so color de agradescimiento ⁊ de caridad ⁊ O quantos que simulando publicamente con misericordia subleuar las necessidades del prximo: de secreto recibiẽdo por ello muchos seruicios menudos: exigen dellos las vsuras dobladas ⁊ O quan peligrosa cosa es recebir donatiuos ⁊ ca no es al sino vender por ellos la libertad. ⁊ porende scriue Seneca/que muchas cosas nos parescen graciosas/quãdo nos son offreçidas: las quales despues nos salen compradas a precio muy caro. ⁊ muchas vezes/lo que peor es/ damos a nosotros mesmos por precio delas cosas que recebimos en don: las quales no com-

prariamos si supiessemos que huuiessemos de dar la casa/o el cãpo por ellas: dedonde se sigue que no tienen los hombres cosa que menos estimen q̃ sus mesmas personas ⁊ almas. ℰ porende dixo muy bien el buẽ cordoues. ℳuestros seriamos: si aquestas tales cosas nuestras no fuessen. ℐPor tanto quien desea tener segura su vida ⁊ su alma/ alexe de si aquestos beneficios ⁊ dones llenos de rabon ⁊ de visco: enlos quales muy descuydadamente estenamos/⁊ muy miserablemẽte caemos: sabiẽdo que las cosas viles ⁊ despectas q̃ recebimos: pagamos ⁊ penamos por precio sin cuẽto dañoso. ℬoluamos pues alos sacerdotes/los quales si fueren de integra fama ⁊ honestos costumbres: toda la yglesia floresciesse ⁊ resplãdesciesse por ellos. ⁊ si fuerẽ corruptos: la fe ſta marchita ⁊ q̃si muerta sin obras. ℳue tales son agora los sacerdotes de nuestros tiempos ¿ la experiencia por nuestros peccados lo muestra. y que tales somos nosotros con ellos/ nuestras obras lo manifiestan: tanto q̃ si ellos no son para nos corregir: mucho menos somos nosotros para recebir dellos la correccion: tales somos ya todos/ que por sola diuina misericordia viuimos: contagiosos somos todos ⁊ llenos de todo pecado. ℴ si conosciessen ellos q̃ hã de dar razõ delos pecados de sus ouejas ¿ ⁊ nosotros dela poca obediẽcia q̃ les tenemos. ℒẽblariamos/como reza crisostomo/conosciẽdo q̃ el pueblo desenfrenado ⁊ sin religiõ/ es la señal del sacerdocio no sano. ℒonosciẽdo pues el glioso señor la negociaciõ ⁊ los robos que enel tẽplo fazia̅ los sacerdotes: mouido por rigor de vengança de offensa tan odiosa: echo los todos del templo diziẽdo: mi casa templo deue ser de oracion: ⁊ vosotros la hizistes cueua ⁊ receptaculo de ladrones. ℰ como quiera que el buen señor sus propias injurias huuiesse siempre tollerado con gran paciencia: no pudo dissimular ni çuffrir las que eran fechas al padre enlas oraciones ⁊ sacrificios ℐPluguiesse agora a dios que yo no supiera letras/como dixo nero enel principio de su imperio: porque no huuiesse de scriuir cosas tan abominables ⁊ de tanta verguença. ℐNo van hoy los chzistianos alas yglesias/sino para tratar de negocios/ no van sino para comprar ⁊ vẽder en ellas: alli van a passear/alli a escarnescer ⁊ burlar: alli en fin se hazẽ q̃ntos desonestos conciertos se pueden pensar. ℐPlegue al benigno jhesu no nos eche rigorosamente del templo por nuestros merescimientos: ni entre con nosotros en juyzio segun nuestros pecados;: mas plegale de nos dar tiempo para emendar nuestras culpas/ por tal forma/ que todos juntamente/ los ecclesiasticos ⁊ los seculares/ disponiendo nos en su sancto seruicio: merezcamos ser llamados fijos ⁊ herederos del sempiterno reyno del cielo. ℳuedando despues enel templo nuestro redemptor ⁊ maestro/enseñando su sagrada doctrina euangelica: los principes delos sacerdotes: assaber es los que gouernauan lo espiritual: ⁊

los escriuanos/que eran los que entendian enla doctrina dela ley y de-
los prophetas: y los principes del pueblo/ que presidiã en disponer las
cosas temporales/todos juntos buscauã disposicion y oportunidad co-
mo le pudiessen prender y matar: por la inuidia de tan grandes mila-
gros: y dela vida tan perfectissima/y no hallauan que poder fazer ni de
zir contra el: por su sanctidad tan marauillosa: y ahun porque tenian te
mor muy grande del pueblo: el qual muy ardentissima y deuotamente
oya y seguia su sancta doctrina. y porende dize el sagrado euangelio/
que todo el pueblo estaua muy attento/oyendo su sancta predicacion. y
llegauan a el muchos ciegos y coxos: y enesse punto recebian salud.
Considera pues/o deuoto christiano con quan crescido honor fue en tal
dia recebido nuestro maestro jhesu enla ciudad de jherusalem. y por esso
no dexo de administrar la justicia/ sin tener accepcion de personas: ca
luego entrando enel templo/ echo dende los que tan sin verguença tra-
tauan vsuras y simonias enel. ni por la seueridad dela justicia/oluido el
piadoso jesu su benigna misericordia. ca despues de hauerles predicado
la palabra diuina: luego sano quantos ciegos y mancos llegaron a el.
por enseñar alos juezes y alos prelados/ que por quanto quier grande
y sobrado honor les hagan sus subditos: no oluiden conel rigor que cõ
uiene de castigar sus delictos: ni dexar por esso el dulçor dela misericor-
dia a exemplo del redemptor. Viendo pues los principes delos sacer-
dotes y los escriuanos tan esclarescidos milagros: y que hasta los mo-
chachos le confessauan por verdadero christo fijo de dauid: fue les for-
çado juntamente conellos y conel pueblo/blasonar sus alabãças y glo-
ria: forçados mas que de voluntad. lo que acahesce muy a menudo/que
los malos se atormentan siempre del loor delos buenos. Onde dize cri
sostomo: el que entraua como hombre: era alabado assi como dios. y el
que staua escondido dentro la carne: era manifestado enla voz. y el que
la malicia delos sacerdotes blassemaua como hombre: aquel mesmo en-
çalçaua la jnnocencia delos chiquitos por dios. y assi quanto era su glo
ria mayor: tanto era la inuidia delos sacerdotes mas mortal y rauiosa:
y quanto crescian mas sus honrras: tanto mas les atormentaua el do-
lor. porque se cumpliesse la prophecia del glorioso dauid: dela boca de-
los chiquitos y delos que ahun tetan la leche/acabaste señor tu alaban
ça. ca los canticos y loores/ descendiendo del monte oliuete: jeles co-
mençaron de dezir los mayores: y despues enla ciudad y enel tẽplo los
acabaron de cantar y confessar los chiquitos.

Sigue se el acto dela cena
de nuestro redemptor.

Capitulo. xv. dela cena que nuestro redemptor y maestro fizo con sus apostoles ante dela passion.

Oracion

Redemptor muy cõplido de nuestros errores/ tu q̃ cõ amor entrañable enla postrimera cena y conbite que nos celebraste/ diste a tus sanctos apostoles tu cuerpo precioso por celeste mañar: porq̃ el hombre comiesse el pan delos angeles: suplico te vnigenito señor: pues a ellos quedo poderio de cõsagrar tan alto misterio/ nunca la memoria perpetua de aquel caya de mi pensamiẽto/ para la salud de mi alma: pues conel padre &c.

Llegãdo se ya el sanctissimo tiẽpo dela diuina misericordia/ enel qual nr̃o dios y señor hauia determinado de redemir todo el mũdo/ no por corruptibles thesoros de plata y de oro: mas por precio inestimable de su sangre precioso/ delibero de fazer vna muy notable y famosa cena cõ sus discipulos/ llena de milagrosos misterios: ante q̃ por su muerte se cõsumassen todas las cosas q̃ del hauiã sido pfetadas y scriptas. y como viessen los santos apostoles ser llegado ya el dia p̃mero delos panes senzeños dela pascua delos judios/ enel q̃l se solia matar segun el costũbre dela ley/ el cordero pascual: considerando q̃ nuestro redemptor no tenia casa ni habitacion propia: pregũtaron le. señor donde mandas te aparejemos la pascua. Contemplen luego cõ deuocion y llozen vergonçosamẽte/ o piadosos hermanos los q̃ con supfluo cuydado labrã casas magnificas/ y soberbios palacios: y cõ desenfrenada set allegã los mortales thesoros: y miren la gran pobreza del señor de todo el mundo: el qual no tuuo lugar propio donde cenar cõlos suyos: y ahun lo q̃ sin sospirar y gemir no se puede pensar: no tuuo con que pudiesse comprar de comer enla pascua. ℣ piadoso jesu: ℣ mansueto rey y señor: ℣ eterno sacerdote y benigno: que razon darã de su tã hambriẽta cobdicia en aquel dia tan espãtoso y terrible de tu diuino juyzio/ los prelados y pastores ecclesiasticos: los quales

siendo mas propiamente mercenarios/no tondiendo: mas dessollando las ouejas de tu señal: mercan castillos ꝛ villas/ casas mucho pintadas/ꝛ guarnescidas de paños dorados: con huertas tan llenas de muchos deleytes ꝛ vanidades/que deseredando sus yglesias y los pobres/ que por tu seruicio lo piden: las dexan a sus fijos adulterinos/ engendrados por obra del gran lucifer. ¶ O rica pobreza ¿ ¶ O miseria llena de toda felicidad ¿ conla qual muy contentos los sanctos apostoles/ menospreciando lo transitorio ꝛ caduco: fueron señores delo eterno/ ꝛ que nunca se puede perder. ¶ Preguntando pues los benditos siervos de dios al maestro delos maestros/ ꝛ al repartidor de todas las gracias. Donde mandas señor/que te aparejemos la pascua¿ Y llamando el misericordioso señor a pedro ꝛ a johan/dixoles: yd vosotros ala ciudad ꝛ topares con vn hombre que trahe vna cantara de agua: seguid le: ꝛ di res al dueño dela casa donde el entrara: el maestro dize que nos muestres el lugar donde pueda con sus discipulos solempnizar/ꝛ comer contigo la pascua. ¶ O casa bienauenturada/que merescio para tan altos misterios ser consagrada/donde escogio nuestro redemptor consumar las cerimonias legales/ ꝛ con caridad muy sobrehabundante principiar el nueuo sacramento/de su cuerpo ꝛ su sangre: donde oyeron tan noble ꝛ marauillosa predicacion los apostoles: donde despues de su glorioso resurreccion/aparescieste por confortar alos suyos: la qual finalmente se consagraste conlas lenguas diuinas del espiritu sancto. ¶ O bienauenturado huesped/que pudo aparejar al redemptor de humana natura el cenaculo de caridad tan jmmensa ¿ ¶ O bienauenturados los comensales de tan soberano ꝛ glorioso conbite ¿ ¶ Porende/o deuotos christianos/si desseamos recebir en nuestras consciencias el señor de nuestra salud: embiemos subitamente el adormido sentimiento de nuestra humana flaqueza/ para que poze lagrimas de contricion/ dela hondura del pozo de nuestra malicia: ꝛ trayga la muy apressuradamente encima los hombros dela virtuosa satisfaccion: poniendo la enel aparador del juyzio dela razon natural: conla qual nuestra voluntad ꝛ razon lauadas/ ꝛ limpias de toda manzilla de peruersas cogitaciones: puedan aparejar lugar muy condigno/ donde se aposiente con sus discipulos/ el que quita ꝛ perdona nuestros peccados. ¶ Y ahun agora en nuestros tiempos enel mesmo lugar donde estaua aquesta tan bendita casa/esta edificada vna yglesia/que se llama el cenaculo del monte syon: porq̃ se cũplie sse lo que escriuio el glorioso dauid. ¶ Aqueste es el monte de syon/ mõte quatado/monte gruesso/monte que plugo mucho a dios/habitar enel. ¶ No hauiendo pues ahun acabado de cenar los sanctos apostoles: lleuanto se el buen jesu: ꝛ con amor muy entrañable ꝛ gesto muy piadoso les dixo. Con desseo grande dessehe de comer con vosotros aquesta

pascua/ante que huuiesse de padescer: con dobladas palabras les manifiesto el glorioso señor la intencion ⁊ grandeza de su desseo: notificando les hauer desseado en aquella cena dos cosas. la vna dar fin ⁊ complimiento alas cerimonias dela viesa ley. la otra dar principio alos sacramentos del testamento nueuo/ ⁊ de nuestra sancta ⁊ christiana religion ¶Por lo qual deue qualquier christiano piadosamente pensar/ quã luengo tiempo/ ⁊ con quanta pasciencia plugo al eterno jhesu diferir su desseo por toda su vida/fasta la muerte: por nuestra salud. ⁊ nosotros cuytados menguados de fe: si por vn solo dia se dilata lo que queremos: no solamente damos quetas ⁊ sospiramos: mas ahun descreemos ⁊ blasfemamos: ⁊ lo que peor es/sintiendo mal dela misericordia diuina/nos desesperamos: como deuiessemos cõ pasciencia con nuestro redemptor justificar nuestros buenos desseos/ ⁊ si a nuestro apetito no se pueden cumplir: tener la voluntad muy aparejada siempre para bien dessear: siendo ciertos que entonces accepta el buen señor la volũtad por la obra como lo reza el psalmista. ℒCodicio mi alma señor dessear tus justificaciones. ℰ por quanto aquesta cena corporal ⁊ sanctissima/ fue toda llena de milagrosos misterios: como escriue vbertino/ enel sagrado euangelio de aqueste dia dela cena: nuestro redẽptor ⁊ maestro dio siete marauillosos enxemplos a sus discipulos. ℰl primero de vn conoscimiento ⁊ consideracion para recordarse que eran mortales/ enlas palabras que dize: supiendo el buen jhesu venia su hora/ para que passasse de aqueste mundo. ℰl segundo de vna cõsumacion ⁊ perfeccion de caridad quãdo dize mas adelante/enla fin los amo. ℰl tercero de vn menosprecio muy grande de qualquiere prosperidad: quando l'euantando se dela cena/ se desnudo sus vestidos. ℰl quarto de vna muy sollicita guarda de castidad: en aquello que dize: tomo el buen jhesu el paño blanco/para ceñir selo enderredor. ℰl quinto de vn desseo de compañia sanctissima: quando dixo a sant pedro: si no çufres que te laue los pies/no ternas pte comigo. ℰl sexto de vn marauilloso exercicio de humildad: quãdo començó de lauar los pies a sus discipulos. ℰl septimo de vna muy graciosa ⁊ paciente benignidad/çufriendo la ingratitud ⁊ malicia de tã famoso traydor como judas/comunicãdole ahũ caritatiuamẽte su cuerpo pcioso. ℰ por aqstos siete exẽplos reza enel fin del sagrado euãgelio Exẽplo vos di/porq̃ assi como lo fize yo cõ vosotros: lo hagays vosotros con todos. ℒMarauillosamente fue figurado aqsto por zacarias quando scriue que vio aquella vision de aquel candelero todo de oro/cõ siete velas que ardiã sobre el: entendiendo por aqueste candelero de oro al glioso jhũ: el qual es verdadero oro inflamado/ ⁊ lleno de caridad pfectissima enl misterio de aqsta santissima cena. ℰ por las siete velas/los siete singulares exẽplos q̃ arriba diximos: los q̃les resplãdescen y alũ-

bran alos que le deſſean ſeguir. Eporque aqueſta cena tan ſalutifera no quede ſin alguna memoria de tan eſclareſcidos miſterios: contemplaremos enella quatro actos muy piadoſos. El primero el humil exercicio del lauar delos pies. El ſegundo la caritatiua correccion de judas El tercero la inſtitucion del ſancto ſacramento del cuerpo de chriſto. El quarto el entrañable ſermon de nueſtro redemptor y maeſtro.

Capitulo.xvj. del primer miſterio dela ſantiſſima cena: que fue lauar los pies a ſus diſcipulos.

Oracio.

MAnſueto y pia/doſo ſeñor/exẽplo de verdadera bu/mildad: tu que lauaſte los pies de tus ſantos apoſtoles: por alimpi/ar los delas afeciones terrenas/y del deſordẽ dela ſenſualidad Orde na ſeñor mis deſſeos/ por q̃ alimpiados por/ fe y por caridad/ no q̃/ de enellos manzilla de imperfeccion y pecado: pues conel padre vẽ.

SUpiendo pues el buen ſeñor y maeſtro q̃ venia ſu hora eternalmẽte ordenada/enla qual hauia de paſſar de aqueſte mũdo al padre: no por mutacion de lugar: mas aſſi como dezimos hauer venido del padre/ para tomar nra natura mortal y paſſible: aſſi dezimos hauer tornado al padre/ hauiendo le hecho en ſu reſurrecciõ/por inmortalidad participante de ſu glia infinita: como ſiẽpre huuieſſe amado a ſus diſcipulos: los q̃les no ſolamẽte era ſuyos por creaciõ: mas por ſpecial amor: en ſu fin los amo mucho mas: demoſtrãdo les marauillo ſas ſeñales de amor/muriẽdo por ellos: ca no ſe puede penſar dilecciõ mas creſcida/q̃ poner el alma por amor del amigo: como reza el ſagrado euãgelio. Fecha pues y cõſumada la cena ỹl cordero cerimonial ſegũ el coſtũbre ỹla ley moſayca: deſcẽdiẽdo el redẽtor de hu-

mana natura enla parte inferior del cenaculo: fizo por orden assentar sus discipulos: y desnudando se sus vestidos/ciñiendo se vn paño muy blanco de lino candidissimo/desemboluiendose para tan alto misterio/ puso con sus propias y diuinas manos agua en vn vaso: y rodillose delante de pedro/como caudillo y cabeça de todos los otros/por començar enel/el exercicio dela humildad: q̃ para todos queria enseñar. Desnudo se pues sus vestidos/y ciñiose de paño muy limpio: como reza agustino: aq̃l glorioso señor/ el qual como estuuiesse en forma de dios: humillo tanto a si mesmo/que tomando forma de seruo/fue hallado en el habito como hombre. puso agua enel vaso para lauar los pies de sus discipulos/aq̃l que por alimpiar la suziedad de nuestros pecados: quiso derramar su preciosissima sangre enla tierra. Espãtado pedro por la cõsideracion dela majestad y diuinidad del fijo de dios: viendole assi humilmẽte rodillado a sus pies: començo de rehusar y dezir/no es cosa cõueniente/ ni yo çufriré/ que jamas tu señor me laues los pies. O cosa digna juntamente de admiracion y terror! O cosa que transcende nuestro flaco conoscimiẽto y humana fragilidad! ver el señor rodillado delante del seruo/a dios delante del hombre/al creador delante la creatura: el señor de todo el mundo delãte de vn tan pobrezillo pescador y mẽdigo. confusion le parescio a pedro/que siendo el señor tan humilde para seruir: huuiesse de ser el seruo soberbio en recebir el seruicio. no eran ajenos de pedro aquestos comedimientos/que ya otras semejantes palabras dixo enel principio de su conuersion/quando estimando se por indigno para ser su discipulo le dixo: sal de mi señor/que hombre soy muy peccador. Considerava pedro que estaua humillado/como escriue Beda/ante el: el dios delos dioses/el rey delos angeles/ hijo del altissimo/ spejo sin manzilla dela majestad diuina: al qual adoran todas las potestades angelicas: y que staua inclinado ante el/aq̃l por cuyo nombre se rodillan quantos estan enel cielo y enla tierra y enlos infiernos. Viendo pues el piadoso señor tanta reuerẽcia enla piensa de pedro: por vna humildad muy profunda: la qual ninguna amonestacion comun le podia persuadir: respondio le muy benignamente. Lo que agora yo hago/tu no lo sabes pedro: saber lo has con todo despues: assaber es quã do huuieres recebido la virtud del espiritu sancto/ y ternas entero conoscimiento dela vision de dios. E como pedro ahun porfiasse de no cõsentir seruicio tan infimo/de mano del fijo de dios: plugo al bendito señor y maestro/ menazar le con palabras de temor tan crescido/ que sin otro detenimiento/ le pusiesse extremo terror/ diziendo le. De cierto te digo pedro/ que si no çufres que te laue los pies/ ninguna parte ternas comigo. Oyendo entonces pedro palabras tan espantosas/ temiendo perder aq̃l sin el qual somos todos perdidos: por euitar mayores

errores/ hauiendo de dar solos los pies pa lauar: ofrecio conellos las manos ⁊ la cabeça. ¶Pues si a pedro ⁊ alos otros sanctos apostoles plugo al eterno jesu lauar los pies/por nos dexar por palabras y exemplo/regla de humildad ⁊ benignidad: por cierto exhibir aql mesmo seruicio enlos pies tan scelerados del cruel falsario que le vendio: transcende sin cõparacion alguna/todos los terminos q̃ pensar se puedẽ de humildad ⁊ beniuolencia. ¶O coraçõ muy peruerso/ mas duro q̃ la mesma dureza: Si con ministerio tã humilde/ ⁊ tan piadoso: no ablandesciste tu ira rauiosa. Si assi no temiste al señor de majestad tã jmmensa: si assi cõtra el jnnocente/de quien de continuo recebiste mercedes/fueste siempre ingrato ⁊ cruel: cierto era q̃ endurescido en tã abhominable ꝓposito hauias de complir el maluado pensamiento que concebiste. maldicion sea porẽde a ti solo abhominable perdido/pues con tu inhumano pẽsamiento: perescis̃te tu/ ⁊ no aquel de q̃en lo pẽsaste. ¶O marauillosa ⁊ ꝓfunda humildad/como reza anselmo. ¶O quã benigno eres glorioso jesu: que conosciẽdo la iniquidad ⁊ perfidia de judas: no solo te plugo corregir le tã caritatiuamẽte/ ⁊ comunicarle tu cuerpo precioso: mas ahũ puesto ante el de rodillas/con tus sanctissimas manos le lauaste ⁊ alimpiaste aq̃llos sceleratissimos pies de maldicion/velocissimos para derramar tu sangre bẽdita. ⁊ tu/o pecador tierra ⁊ ceniza/ahũ ensoberbesces ahũ te cõmueue ⁊ irrita la impaciẽcia: buelue te algũ poquito a mirar el spejo dela mansedũbre ⁊ humildad/contempla alguna vez el fazedor de todas las cosas/espãtoso juez delos viuos ⁊ delos muertos: puesto de rodillas ante los pies del reprouado apostata/ ⁊ deprẽde del q̃ muy mãsueto es ⁊ humilde de coraçon. Supiendo pues el q̃ todas las cosas sabe ⁊ conosce/q̃ sus apostoles erã limpios ⁊ sin manzilla enla cabeça: ca eran ayũtados a el por fe ⁊ por caridad: y enlas manos/ ca eran todas sus obras muy perfectas ⁊ sanctas: solamente les quiso lauar los pies/ los q̃les significan las afecciones terrenas/ q̃ nascẽ delos apetitos desordenados dela imperfeccion dela sensualidad. porq̃ teniendo/como reza bernardo/las intẽciones ⁊ obras sin reprehẽsion: las affecciones del alma miẽtre q̃ andan enel poluo delas vanidades de aquesta miserable vida: no pueden ser muy enteramente lauadas ⁊ limpias: enlas quales se verificã aq̃llas palabras/si dezimos q̃ no tenemos pecado: nosotros mesmos nos engañamos/ ⁊ no hay verdad en nosotros. ¶Por aqueste lauar delos pies delos sanctos apostoles/ fue finido ⁊ consumado qualquier lauar figural dela vieja ley. ⁊ aqueste fue marauillosamẽte figurado por aql lauar de pies que fizo abraam alos tres angeles/que le aparescieron/ para denunciar le el nascimiento de su fijo ysach/ estando el enel fervor del dia ala puerta del tabernaculo/que hauia puesto ala rayz del monte mambre.

Capi. xvij. del segũdo misterio dela sanctissima cena q̃ fue la caritatiua correcciõ de judas.

Oracion

A Consolador benignissimo/ tu q̃ tan caritatiuamente procuraste de retraher el discipulo que andaua perdido/ por q̃ tu voluntad fue de saluar todo el mũdo: recuerda te señor con la mesma caridad corrigir los yerros dl que te suplica: por q̃ oluidãdole no de cõel enel sitio/ donde cayo lucifer con sus seruidores: pues conel padre y spiritu sancto viuis y rẽ.

DEspues de hauer el glorioso jesu lauado los pies a sus discipulos/ y predicado les algunos documẽtos muy salutiferos de humildad y paciẽcia: mouido de caridad y misericordia/ teniẽdo cõpassion dl discipulo que veya perdido/ comẽço de turbarse en su spiritu diziẽdo: en verdad os digo q̃ vno de vosotros me ha de vender. O piadoso señor/ quã grãde es tu misericordia ¿ o amor entrañable q̃ passa todos los limitos y reglas de amar? Supiẽdo el peligro dela dãnacion del discipulo: procuraua el padre de benignidad y clemẽcia/ sin escãdalo retraherlo de su malicia. Por instruir los prelados dela madre santa yglia/ q̃ quanto q̃er sean pecadores y malos/ sus subditos/ no los deua luego rigorosamente como miẽbros podridos/ apartarlos delos limites y communiõ dela yglia catholica/ sin grã cõpassion y dolor: y sin anteceder p̃mero alguna forma de correccion muy secreta/ o alguna euidẽtissima señal de aq̃lla. E no sin grã misterio el señor clemẽtissimo denũcio el traydor enla mesa/ diziendo: necessario es q̃ acaheszcã escãdalos: mas sea maldito aq̃l por q̃en viniere el scandalo. ca hizolo el señor y maestro/ por q̃tar el atreuimiẽto alos q̃ indignamẽte se ponẽ en la yglesia delãte el altar/ o encima del/ pa recebir el sancto sacramẽto de la eucaristia/ no hauiẽdo cõfessado sus pecados/ ni temendo ꝓposito de apartarse dellos: ca mayor pecado es/ como reza ludolfo/ vender a xp̃o reynãte enlos cielos/ alos miẽbros pecadores: q̃ hauerlo vendido enla

tierra alos pecadores judios. Abran pues bien los oydos los sacerdotes q̃ tratã tan alto ꝛ diuino misterio/ꝛ apercibã se de recebir el cuerpo de dios dignamẽte: porq̃ alos tales/allende de ser malditos/quexãdo se el glioso señor de su perfidia ꝛ malicia delãte los angeles/q̃ estã presentes en aq̃l marauilloso sacrificio: podra dezir muy ꝓpiamente. ecce manus tradẽtis me/mecũ est in mensa. Ni fue de marauillar/q̃ ante q̃ judas pusiesse por obra su maluado pensamiento: q̃ por vna forma de correcciõ general/nro redẽptor sela reuelasse. ca houo pa ello tres ocasiones muy principales. La ꝑmera por dar le claro conoscimiento q̃ el era verdadero dios/q̃ preuehia lo q̃ era ahun por venir/ꝛ las cogitaciones de cadaq̃l. La segũda porq̃ todos conosciessen q̃ el venia muy spõtanea mẽte a morir por nosotros: pues sabiẽdo lo cõ muchos remedios/si quisiera lo pudiera escusar. La tercera porq̃ se pudiesse arrepẽtir el maluado si q̃siera: conosciẽdo erã sus peruersos pensamiẽtos notorios a su señor. E porende deuemos notar q̃ en vna de quatro maneras podemos retraher algũo de mal obrar/ꝛ todas las esperimẽto con su grãdeza de misericordia el bẽdito señor enel maluado de judas/por traherlo a penitẽcia de pẽsamiento tã nephãdissimo. La primera/haziẽdole algũa verguẽça de sus delictos: ꝛ aq̃sto hizo muy bien el piadoso jesu quãdo dixo en verdad os digo q̃ vno de vosotros me ha de vẽder: ꝛ mas q̃ndo dixo la mano del q̃ me ha de vẽder/esta comigo enla mesa. La.ij. por algun miedo. ꝛ aq̃sto hizo q̃ndo dixo: maldiciõ sea al hõbre por q̃en ha de ser el hijo dela virgẽ vendido. ꝛ aq̃sto hizo por ver si el q̃ la verguẽça no retrahia de mal obrar/si lo pudiera retraher el temor. La.iij. por algũ beneficio: lo q̃ hizo q̃ndo le recibio por su apostol/ꝛ le assento a su mesa/ꝛ ahũ le lauo de rodillas los pies. La.iiij. demostrãdole amor ꝛ affecciõ/ꝛ aq̃sto hizo quãdo lleno de caridad ꝛ de amor le dixo/amice ad quid venisti? amigo pa q̃ veniste? ꝛ assi a exẽplo de xp̃o el buen prelado a sus subditos ahũ q̃ malos: deue hazer beneficios: porq̃ quanto enel sea/los retrayga de su maldad. ¶ Porẽde el que q̃siere piadosamẽte pensar la passion santa de jesu xp̃o nuestro señor: terna luego delante los ojos la infidelidad rauiosa de judas: el qual fue tã lleno de venino engañoso/que tuuo en muy poco vender su maestro ꝛ señor. ꝛ tanto fue lleno dela pozoñosa cobdicia: q̃ no tuuo empacho de vender a dios por dineros. ꝛ tã to fue en fin lleno de ingratitud odiosa: q̃ tuuo por muy rafez cosa/vender pa la muerte/al q̃ sabia ser señor dela vida. ꝛ fue su malicia tã desenfrenada ꝛ tã aspera su dureza/que ni la alteza dela apostolar dignidad ni la familiaridad ỹla cena/ni la hũildad del seruicio/ni la suauidad ỹla predicaciõ/ni la dulçor ꝛ blãdeza del beso/le pudieron hazer oluidar la tã cõcebida ꝛ raygada malicia. Cõsidera pues/o deuoto xp̃iano/ꝛ contẽpla muy biẽ el excessiuo dolor delos santos apostoles/ꝛ ten cõpassion

conellos de su señor: y veras la temeridad del reprouado discipulo/quã atreuidamẽte pone la mano enel plato de su redẽptor y maestro estãdo muy tristes los otros: por dar a entẽder q̃ las palabras dela reprehensiõ no tocauã a el: y porq̃ conel audacia/desmintiesse su scelerada consciencia. y porende enseñandole de letos el glorioso jesu la pena dela dãnacion eternal/dixo mas adelãte. ℭierto es q̃ el fijo dela virgẽ va assi como del esta pfetado y scripto/a recebir la passion muy voluntario: mas sea pa siẽpre jamas maldito el traydor que le ha de vẽder. ℳ palabras llenas de dolor y de angustia ¿ ℳ oydos crueles y sin piadad y misericordia/q̃ las pudierõ oyr sin llorar¿ ℳ judas maldito si no pdonauas a tu señor y maestro: porq̃ no deprẽdias de pdonar a ti mesmo¿ truxieras ala memoria el cruel homicidio del padre/ recordaras te del scelerado estrupar dela madre: y pudiera ser q̃ oluidaras de vender a tu redẽptor: y quiça de desesperado dexaras de matar a ti mesmo. ℭtando los discipulos assi tribulados y llenos de angustia: y ahũ que bien al seguro de sus cõsciencias: pregũtando cadaqual de si mesmo. ℳ señor y soy q̃ça yo el traydor q̃ te ha de vender¿ el reprouado maldito/ porq̃ callãdo no demostrasse manifestar su maldad: como q̃era q̃ la iniquidad dela conscięcia le remordia: delibero el tã bien cõlos otros de pregũtar por vẽtura/o rabi soy yo el q̃ tu dizes ¿ ℳo lo llamo señor como los otros/mas llamole rabi: q̃ quiere dezir maestro. porq̃ hauiendose ya desnudado de la obediẽcia de su seruicio/conel dãnado pposito dele librar ala muerte: no era razon le llamasse señor/o porq̃ presumia en alguna manera escusar su delicto: si dexando de vender le por su señor/le vẽdiesse por su maestro/como scriue jeronimo. ℬoluioſe entõces el piadoso jesu y dixole: tu dixisti. quasi q̃siendo dezir/por tu ppia cõfession has manifestado tu maldad y a ti mesmo. ℳ dissimulador maluado¿ como interrogas dudãdo/la traycion que en tu pẽsamiento tenias por tã deliberada y tan cierta¿ porq̃ no cõfessauas y penedias¿ conosciendo offendias/a quien tus peruersas cogitaciones erã notorias¿ ℳ apostol de lucifer¿ o receptaculo diabolico de sathã¿ porq̃ no mirauas la tristeza de todos tus cõpañeros¿ porq̃ no recordauas los tãtos y piadosos seruicios dela madre de tu redemptor¿ todo lo oluido en vn momẽto tu tan desenfrenada cobdicia/por treynta dineros vẽdiste todo el thesoro del mũdo: y por tã minimo precio lleno de sangre: dexaste de ser juez delas gẽtes cõ tus cõpañeros: por ser principe delos reprouados/en aquel spantable juyzio final: donde con tus desaprouechadas lagrimas y gemidos: oyras con tus sequaces el terror de aquellas postrimeras palabras/ sin esperança de piadad y misericordia: yd malditos de mi padre enel fuego eternal: el qual esta aparejado para los diablos/y a todos sus compañeros.

Capi. xviij. del tercer misterio dela cena santissima que fue la institucio del sacramẽto incõprehensible del preciosissimo cuerpo de jesu xpo

MIsericordioso señor/ pues en tu sanctissima cena pusiste fin ala vejez delas cerimonias legales: y con doble desseo diste principio ala salud de la disciplina euangelica: instituyendo y ministrando el altissimo sacramento de tu cuerpo precioso/en memorial sempiterno de tu glorioſa passion: otorga me señor gracia/ q̃ no fenezcã mis dias sin recebir lo por saluaguarda de mi dudosa peregrinacio: pues conel padre y spũ sancto vivis y regnas para siẽpre jamas/ y sin fin.

QVeriendo el redẽptor de natura humana/dar fin alos sacrificios legales: y poner cimiento y principio alos sacramentos del nueuo testamẽto y del sagrado euãgelio: ordeno empues ỏla cena del figuratiuo cordero pascual/ de aparejar la cena euãgelica de su cuerpo precioso/pa perpetua recordacion delos fieles catholicos: y entre todas sus obras diuinas/ el memorial y testigo de su feruida caridad/y de su poderio marauilloso: y ahũ de su muy crescida liberalidad: fue la institucion de aqueste reuerẽdissimo y sancto sacramẽto dela eucaristia: enel q̃l no solamente el glorioso señor se dio a el mesmo a sus apostoles en vianda: mas ahun instituyo/y dio poderio a todos los sacerdotes successores de aq̃llos: de cõsagrar el tal sacramento. y mando para siẽpre miẽtre durara la peregrinacio de aq̃sta nuestra sancta yglia romana catholica/tuuiessen aq̃ste verdadero sacrificio viuida sacratissima y espiritual/ en memorial dignissimo de su muerte preciosa. el q̃l por su marauillosa excellencia fue figurado por los actos virtuosos delos varones antigos: assi como fuerõ mostrados los sacrificios legales por las oblaciones de Abel/melchisedech/y abrahã: como el del cordero pascual/y los otros ỏla vieja ley. Fue ahũ manifestado por cõtinuacion de señales diuinos/ assi como del mãna/ conel qual recebiã

refecion muy cõplida enel desierto los fijos de israel: ⁊ alos buenos era muy nutritiuo ⁊ sabroso: ⁊ alos malos muy desabrido ⁊ dañoso: ⁊ de tal condiciõ es el sacramẽto dela eucaristia/ q̃ alos buenos da refecciõ: como reza sant johã: el que comera de aq̃ste pan/biuira pa siẽpre: ⁊ para los malos es dañoso ⁊ mortifero: como scriue sant pablo/el q̃ le recibe no siendo digno/pa su dãpnacion ⁊ juyzio le toma. ℰ mas fue manifestado por el agua q̃ salio dela peña/q̃ndo la hirio conla verga el escogido varõ moyses/ cõla q̃l remedio la set todo el pueblo. ⁊ cõla miel q̃ fuerõ illũinados los ojos de jonathas. Fue ahũ denũciado por pfecias de muchos pfetas diuinos/como de esayas. venid alas aguas todos los q̃ teneys set ⁊c. y de jeremias/dla torta del pan q̃ lo harto enil introyto dla carcel. y el sancto dauid: el qual q̃si en vna palabra/comprehendio muy marauillosamẽte la excellẽcia de aq̃ste sacramẽto memorable ⁊ muy salutifero: quãdo dixo. ℳemoria fizo de sus marauillas el misericordioso señor lleno de piedad: ca dio vianda de refeccion ⁊ salud alos q̃ le tuuierõ temor. y en otro lugar. ℒa memoria señor de tu habũdancia ⁊ suauidad/recõtara la gente con grã deuocion/y en tu justicia se alegrara.
ℰstãdo pues ahũ sobre la mesa el redẽptor ⁊ maestro cõ sus discipulos despues de hauer comido el cordero pascual. ℒomo el pan material de la mesa en sus sanctas manos/⁊ muy venerables: y alçando los ojos al cielo/dando grãs al padre: por la consumacion de todas las cosas dela vieja ley: ⁊ por el principio de todas las nueuas bẽdixolo. ⁊ dio lo a sus discipulos comẽçando de judas: ⁊ dixoles: tomad ⁊ comed/ aq̃ste es mi cuerpo/el qual por vosotros sera vẽdido. ℰ assimesmo tomo el caliz cõ el vino/⁊ haziendo gracias al padre/ bendixo lo: ⁊ dio jeles/ diziendo. tomad ⁊ beued de aqueste todos: aqueste es mi sangre/el q̃l se ha de derramar por vosotros: ⁊ por muchos otros en remission delos pecados ℰ dichas por el aq̃stas tan sanctas palabras/ el pan material y el vino fuerõ bueltos en verdadera carne ⁊ sangre de nro maestro jesu. ⁊ aq̃sta mesma fuerça ⁊ poderio dio alos sanctos apostoles/ ⁊ alos sacerdotes successores de aq̃llos/como arriba dixymos. y en virtud de aq̃llas palabras es fecha luego la transubstãciacion: porq̃ las palabras dela consecraciõ hazẽ lo que figuran. ℒa si la palabra de xpo es de tãta virtud/q̃ de nada fizo todas las criaturas: menos es de marauillar q̃ pueda conuertir vna criatura en otra. ⁊ porẽde dize crisostomo: assi como aquella voz q̃ dixo: cresced/⁊ multiplicad/ ⁊ henchid la tierra: dicha solamente vna vez/obrãdo la natura/tuuo pa siẽpre jamas efecto para la generaciõ: assi aq̃stas palabras dichas/ solamẽte vna vez por nro redemptor/ por todos los altares dela sancta madre yglesia hasta hoy/ ⁊ ahũ hasta su aduenimiento final/ternã enel santo sacrificio su poderio ⁊ firmeza. ℙor cuya reuerẽcia/ahũ que en aq̃ste sancto dia dela cena/las horas q̃

se rezan/seã todas llorosas: solamẽte se canta cõ solẽnidad la missa/por hauer se instituydo en aql. y essomesmo en aqueste dia se cõsagra el crisma: cõel qual son insignidos enel sagrado baptismo los xpianos catholicos: porq̃ en aqueste mesmo dia se acostumbrauan de señalar las puertas/conla sangre del cordero. ¶ E assi comunicaron los discipulos todos: t recibieron delas propias manos del señor su cuerpo precioso: lo que los religiosos deurian tomar por muy sancta doctrina: q̃ a exẽplo del redẽptor/en aqste dia recibiessen el sacramento dela eucaristia delas propias manos de su prelado. Como ahun mas adelante el mesmo señor cõellos el sancto sacramẽto de su cuerpo precioso t sangre: no porq̃ le fuesse necessario/o alcançasse algũ efecto del sacramẽto: mas porq̃ todos tomassen exẽplo de le recebir. Ninguna cosa nos dexo el piadoso señor mas cara/mas dulce/ ni mas ꝓuechosa/q̃ su mesmo cuerpo precioso. ca aql mesmo q̃ enel sacramẽto sancto del altar/ en tal dia como hoy instituydo por el/vemos t recebimos: es aql que se encarno/y nascio de la siẽpre virgẽ nra señora/t teto de sus pechos la leche: aql mesmo es el que fue crucificado/t murio por nros peccados: y el que empues de resuscitado/subio por su propia virtud alos cielos: t se assento ala diestra del padre. aql mesmo es el q̃ creo el cielo t la tierra. y el q̃ a su voluntad gouierna todas las cosas. aquel es en q̃n piende nra salud. aql mesmo que te es ofrecido en tan pequeña hostia por tu salud/es jesu xpo nro señor/de quiẽ fablamos fijo de dios viuo. E porende por vna excellencia marauillosa aqste sancto sacramẽto/se llama eucaristia: que tãto quiere dezir como buena gra. ca en aqste sacramẽto no tan solamẽte hay augmẽto de virtud t de gra: mas ahũ todo el es recebido/el q̃l es fuẽte t pncipio de toda gracia. Onde jeronimo/ aqste postrimer recuerdo nos ha dexado nro maestro jesu: como suele hazer el q̃ se destierra luengo camino/q̃ al que mucho ama/dexa alguna pendra/o joya preciosa por su memoria. E porende el bendito señor al tiẽpo de su partida pa la muerte/ nos dexo a si mesmo por su memoria/pa que viendo t recibiendole/nos acordemos q̃ murio por nosotros. En creer aqstos marauillosos secretos de aqste tan excellẽtissimo sacramẽto se deue captiuar el humano entendimiẽto. y cõtra la flaqueza de nuestro natural conoscimiẽto firmemẽte creer los/por merescimiẽtos dela sobrenatural lũbre de fe: t amar al soberano señor de todo nuestro coraçon/t de toda nuestra alma: assi como el nos amo: t lo pregono a sus apostoles en aqste dia sanctissimo quando les dixo: assi como me amo el padre/ assi vos ame yo. Aqueste amor de dios a nosotros/t la vniõ nuestra a xpo jesu: declaro elegantemẽte el glorioso augustino/sobre aql psalmo/inclina dñe aurem tc. don de dize. Que mayor don podian dessear los hõbres/q̃ dar les dios por cabeça el verbo diuino: por quien creo todas las cosas: t ayuntarle a

ellos por miembros: en tal manera que fuesse hijo de dios y hijo de hombre. vn dios conel padre: y vn hombre conlos hombres: por forma q̃ quando oramos al padre/no apartemos el fijo del: y quando es rogado y suplicado el cuerpo/ no aparte de si su cabeça: porq̃ sea vn saluador de su cuerpo/nro señor jesu xpo fijo de dios. el qual ore por nosotros: y ore en nosotros: y sea rogado por nosotros. Ore por nosotros como sacerdote: ore en nosotros como nra cabeça: sea rogado por nosotros como dios nro y señor: y conozcamos enel nuestras vozes: y las vozes del en nosotros. Aq̃stas pues son las marauillas/delas quales sola la yglesia catholica se puede gozar/y dezir cõ daniel/marauillas y grandes señales ha fecho nuestro dios y señor en mi: las quales ahun la natura angelica no abasta dignamẽte alabar/porq̃ solamẽte son enla yglesia: fuera dela qual no hay lugar de verdadero merescimiẽto ni sacrificio.

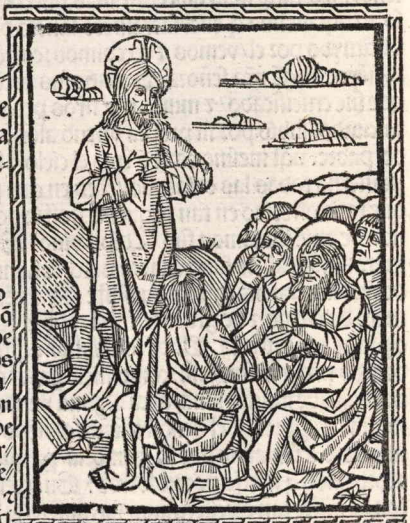

Capitu .xix. del quarto misterio dela sanctissima cena: que fue el entrañable y caritatiuo sermon de nuestro redemptor y maestro.

Clementissimo rey y señor/tu q̃ al tiempo del despedir te de tus santos apostoles para padescer y morir/ con palabras llenas de caridad/ les repartiste tu paz: pon señor la mesma paz y sossiego enla consciencia de aqueste tu siervo deuoto: para que pueda sin cõtraste pregonar tus marauillas y gloria: pues conel padre ꝛc.

Quan grande habundancia de suauidad y dulçor distillo de aquella diuina brevica melliflua: empues dela sacratissima cena/enel sermon q̃ hizo a sus sanctos apostoles: assaz se muestra cumplidamẽte/al que conlos ojos mẽtales quisiere leer el sagrado euangelio. E porq̃ entonces les manifesto el buen pastor y maestro/los mas altos secretos de su caridad entrañable: no era razon

se escriuiessen tan profundas ⁊ diuinas doctrinas por otro discipulo ni secretario: saluo por aquel a quiē plugo ala diuina bondad/ los sintiesse por obra del spiritu sancto/estando reclinado en sus pechos. ¶Porende siendo fuera ya dela sala donde hauiā cenado/el maldito scelerado de judas/para tratar conlos pōtifices ⁊ phariseos/del precio dela vendicion de nro redēptor ⁊ maestro: comēço el piadoso señor cō palabras llenas de fuego de caridad muy transcendēte/manifestar alos onze discipulos que q̄dauan conel/los excellētissimos misterios de su sacratissima ⁊ gloriosa passion: la q̄l estaua ya muy cercana: aconsolando los/⁊ ofreciēdo les pa remedio de su tristura/muy benignamente la glia de su marauillosa resurreccion/y allēde de aq̄sto la muy alegre embaxada del spiritu sancto acōsolador: el q̄l les enseñaria el camino llano ⁊ sin yerro dla verdad prometiendo les q̄ conel conoscimiēto de todas las lenguas/por diuino misterio diuulgariā por todo el mundo los tesoros escondidos de su sagrada passiō/ennoblesciendo ⁊ auctorizando cō diuersidad de milagros la salud dela ley euāgelica. ℣ puso principio a su caritatiuo sermō en semejantes palabras. ℣ijos mios ⁊ hermanos/para testigo dela innocēcia ⁊ humanidad/ que se os offrece presente/ ⁊ del supposito/o persona dela diuinidad secretada/pa reformaciō de vra doctrina enlos pueblos aq̄l spiritu acōsolador que se os ha de embiar/ dara testigo de mi ⁊ vos otros conel. ℣lle inquit testimoniū phibebit de me. para reprehender el mūdo dela impiedad sacrilega de mi muerte: ⁊ dela temeraria presumpcion cōtra dios. ⁊ porende quādo verna aquel spiritu de verdad: reprehendera el mundo de pecado/ de justicia /⁊ de juyzio: ⁊ para paziguar vros fidelissimos coraçones en todo diuino querer/cōtra las tribulaciones ⁊ turbellinos delos impios persiguidores: vos dexo por special refugio el seguro receptaculo de mi paz/diziendo les: pacē meā do vobis/ pacem meā relinquo vobis. ⁊ pa imprimir en vros pensamiētos el intimo amor ⁊ entrañable que os tēgo: os digo q̄ en aq̄l dia conosceres que yo estoy enel padre: ⁊ vosotros en mi/⁊ yo en vosotros. ℣ allēde de aq̄sto para fazer los muy esforçados pa seguir su vida en perfeccion de virtuosas operaciones cō exēplos dados al mundo: ⁊ porq̄ manifestassen su gloria muy glorioſa/cō actos marauillosos/ fechos en su sanctissimo nōbre: les dixo. ℣l que cree en mi: las obras que yo hago/el las hara: ⁊ ahū otras mayores q̄ aquestas hara. ¶Por cierto mayores obras fizierō los apostoles sanctos/ayudados misericordiosamēte por volūtad de su señor ⁊ maestro/enla muchedūbre dela cōuersion de tan infinitas prouincias ⁊ pueblos. ⁊ ofrecio les muy de cierto el piadoso señor/embiar les el spiritu sancto/pa que continuamēte sin intermission habitasse en ellos: y en sus necessidades les socorriesse: diziendoles/ el paraclito habitara en vosotros: y estara siēpre en vosotros: pa la venida dl qual les

demostro ser muy necessaria su muerte/quãdo les dixo: si yo no voy: a saber es disponiendo vro merecer con mi muerte: el spiritu sancto no verna a vosotros: y si voy/embiar vos lo he. queriẽdo dezir: cõ mi yda muriendo por vosotros: os fare dignos para que le podays recebir. Y como quiera que aq̃stos efectos sean apropiados al spiritu sancto: todos pertenescen ala sanctissima trinidad: ca el padre y el fijo y el spiritu sancto todos vienẽ juntamẽte. y aquesto se demostro muy bien quando les dixo/al que siguiere mis mandamiẽtos/el padre lo amara/ y a el vernemos/todas las tres personas jũtas/ y conel faremos nuestra morada: aconhortãdo los mas adelante/ y offreciendoles de yr y venir a ellos: y no desimãparar los por huerfanos. Esforçaua les mas adelãte la benignidad de nro redẽptor para que se amassen juntamente: manifestando les los grãdes merescimiẽtos de su humanidad/diziẽdo les: aqueste es mi mandamiẽto: q̃ os ameys vnos a otros: como yo os he amado: enseñando les q̃ la señal que el ternia para conoscer q̃ le amassen/ seria ver les guardar sus mandamiẽtos. Esforçaua los ahun para animosamente çufrir las passiones/ y tollerar qualquier tormẽto y martirio. primeramẽte por exemplo suyo: en aq̃llo que dixo: no es mayor el sieruo q̃ el señor/ni el apostol es mayor q̃ quien le embio: ni deueys desear de ser tratados de otra suerte q̃ yo: ca sereys bienauenturados/ si hizieredes lo q̃ yo vos tẽgo mandado. y porq̃ el desseo de ser semejãtes a xp̃o/ es consolacion muy grãde para vencer las tribulaciones y muerte: otra vez les torno a replicar el piadoso señor. Recordad vos delo q̃ os dixe/q̃ no es el sieruo mayor q̃ el señor: assaber es/no lo deue ser/ni lo deue querer. ca si a mi persiguierõ: cierto es q̃ persiguirã a vosotros. Segũdamẽte los esforçaua/faziẽdo les ciertos de no padescer las tales cosas por malicia y merecimiẽto de sus propios delictos: mas por reuerẽcia y honor de su nõbre/diziendoles. Aquestas cosas vos harã por mi nõbre: porq̃ ni conoscierõ al padre ni a mi Terceramẽte los esforçaua/demostrãdoles hauer tomado en si todo el peso dela batalla por ellos y conellos/y enellos hauerlo cõ mucha paciencia çufrido: y hauer sido enella victorioso triũphador Y en aqueste tã glorioso triumpho cõcluyendo el buen jhesu su sermon: manifestando les las congoxas y trabajos que deuian çufrir en el mundo: los exortaua a vnanimidad y concordia/diziẽdo: todas aquestas cosas que oystes vos dixe: porq̃ quando vinieren las tribulaciones firmeys en mi vuestra paz/temiendo por cosa muy cierta/q̃ quien a dios no ama de todo su coraçon y su alma/ y al prximo como a si mesmo: nunca sabra ni podra pacificamente çufrir los trabajos/ni merescer por paciencia el reyno del cielo. Aquesta es la paz por la qual somos chr̃istianos. y por la qual veneramos y recebimos los sacramentos dela sancta yglessia romana catholica: y aquesta mesma es la paz/como reza augu-

ſtino que no tiene tiempo ni fin: mas de todos nueſtros penſamientos ⁊ operaciones es ella fin.

Capitulo .xx. enel qual ſe contienen deuotas cõtemplaciones/para diſponer qualquier chriſtiano catholico ala memoria continua dela paſſion ſacratiſſima de nueſtro redemptor ⁊ maeſtro jeſu.

Si la vida de qualq̃er deuoto xp̃iano que viue ſo la regla del ſagrado euangelio/no es al ſino cruz ⁊ martirio/ como reza auguſtino: ſin cõparacion ſera de mucho menos dudar/q̃ toda la vida de jheſu xp̃o nr̃o ſeñor mientre biuio enla tierra ſe deua llamar paſſion ⁊ martirio: pues fue el no ſolamẽte el que ordeno el ſagrado euãgelio: mas ahũ el que en ſimeſmo lo conſumio perfectiſſimamente por doctrina ⁊ por obras. ℰ contẽplando principalmente los exordios de ſu ſanctiſſima natiuidad: mueuan ſe los ojos de qualq̃er xp̃iano catholico a lloros ⁊ piadad/cõſiderando quã pobre q̃ſo naſcer nr̃o dios ⁊ ſeñor/q̃ no tuuo en todo el mũdo caſa ꝓpia dõde naſcieſſe. ℴ miſericordioſo jehſu y quan deſcuydadamente dize que no tuuiſte caſa/pues mucho mas es de doler ⁊ marauillar ſi penſamos/que allende que no la tuuieras ꝓpia/ni ahun la tuuiſte alquilada: ⁊ lo que ſin lagrimas penſar no ſe puede/a malaues alcãçaſte vn ſobrado/dõde tu madre bendita ſin verguença te pudieſſe parir. ¶ Porq̃ ahora no bueluen aſſi los vanos xp̃ianos ſeruidores del mundo ? cõtemplando ⁊ llorando la pobreza tã grande del ſeñor dela tierra ⁊ del cielo? porque no ſoſpiran viendo el rey delos reyes/ ſin reyno ? el ſeñor delos ſeñores/ſin caſa: el repartidor delos bienes ⁊ gracias/ ſin domicilio ? ¶ Qual fallamos hoy contento con dos pares de caſas? qual con vna dozena de villas ? qual con tãtas prouincias ⁊ reynos/que contar los trahe fatiga ? ¶ Todos eſtamos llenos de vanos deſſeos: todos ateſtados de deſenfrenada cobdicia: todos inchados de pompa: tanto que ni ahun el cielo pornia termino a nueſtro apetito. ℰ no nos acordamos del fijo de dios: el qual por nueſtro exẽplo: dexando de vſar delo ſuyo por ſuyo/ por pagar nueſtras deudas: eſta pobrezito ⁊ deſnudo enel mayor frio del año/ embuelto enel feno/ puеſto enel peſiebre llorando ¶ Porq̃ agora no llorã las mujeres ſin ſeſo q̃ no pariria ſin eſtar dos meſes antes dl parto la ama cõellas? ſin tener la caſa llena de paños frãceſes? ſin regalos de mil piẽtas ⁊ amigas? ſin tener las camas y los pamẽtos brocados? ⁊ lo q̃ es peor/ſin jamas ſino q̃nto tura el dolor: acordar ſe de aq̃lla madre ſin mãzilla llena de gracia/ la ſiẽpre virgen nueſtra ſeñora ? la qual para embolver nr̃o dios ⁊ ſeñor

no tuuo paños ni cama donde ponerle? ¶ O poderoso rey ⁊ señor por que te plugo nascer en tanta pobreza? Si fue por dar nos enxẽplo: harto abastara lo mandaras fazer. Si porq̃ fuesse assi necessario/porque se cũpliesse lo q̃ de ti estaua scripto/porq̃ no pones barbada a nros desordenes? porq̃ no refrenas nra soberbia? si el libre aluedrio nos desatina sino conoscemos tus grandes misterios: pon nos la rienda señor de tu gracia: pon el recuerdo q̃ somos mortales: porq̃ nos gozemos de ser cõ ti pobres. Si contẽplamos ahũ mas adelãte/al ochauo dia continuando su apassionado biuir: plugo a su majestad sacratissima començar de derramar su sangre precioso en su sanctissima circũcision. ¶ Allende desto fuyendo la persecucion de aquel herodas maldito/en su niñez huuo de peregrinar en egipto. Si cõsideramos el tiẽpo q̃ se quiso mostrar enel mundo/con q̃ntos ayunos ⁊ abstinẽcias atrabajo su delicada ⁊ diuina persona? quã grãdes tẽptaciones ẽfrio enel desierto? quã graues injurias recebia delos judios? los quales cõ muy enpozoñada malicia: ahora le llamauã engañador: ahora le dezia q̃ tenia demonio: alguna vez q̃ era beuedor: y otras muchas le llamã nascido en pecado. en tanto q̃ viendole tan paciẽte/dando a entẽder al pueblo q̃ era blasfemador: se atreuiã a poner las manos enel. Si q̃remos contẽplar cõ alguna diligẽcia su vida/quã trabajosa era predicar cada dia enel tẽplo? quã penosa andar de tierra en tierra: de ciudad en ciudad/descalço ⁊ a pie? quã fatigosa trasnochar muchas vezes en oraciõ? curãdo dolientes/ librãdo los endemoniados: resuscitãdo los muertos: no desuiãdo se en ninguna de aq̃stas cosas de ser sojeto alas leyes de nra natura: passando muchas vezes hãbre/set/frio/calor/viẽtos/lluuias/vigilias/ayunos/cãsacio: ⁊ todas nras penalidades humanas/saluando miseria ⁊ pecado. ¶ Porẽ de pues vemos enteramẽte su vida llena de dolor ⁊ passiones: razon es contẽplemos la que cõsigo truxo en su muerte preciosa: la q̃l fue tã acerba ⁊ cruel: q̃ a malaves se puede scriuir sin llorar: ni pronũciar sin sospirar ⁊ gemir/ cõla qual dando nro redẽptor ⁊ maestro fin a su vida: dio milagroso pncipio ala nra. ¶ E começaremos aq̃sta tã sancta ⁊ sagrada passiõ de aq̃l lugar donde la comẽço el bienauẽturado ꝓthonotario sant juã/teciendo ⁊ bordãdo enla historia y estillo/lo q̃ los otros euãgelistas della escriuieron. ¶ No porque sea nuestra intencion de tener nos en todas las particulas ⁊ pũtos dela historia dela passiõ/ porq̃ aq̃sto seria no fallar fin a nro trabajo: mas solamẽte con deuocion notaremos aquellos lugares enlos quales jesu xpo nro señor notablemente padescio por nosotros: los quales reduziremos conel ayuda de su gracia bendita/ a sesentacinco articulos muy famosos/⁊ muy necessarios de saber para nuestra salud: los quales por enseñar algun orden alos christianos deuotos que los quisieren rezar/partiremos por los tiempos que

la madre sancta ygl'ia reza sus santos officios ⁊ horas canonicas. De los q̃les ternã los maytines veynte. La hora de prima. viij. La. tercia xij. Diziocho la Sexta. Cinco la nona. Las viesperas vno. El completorio otro: el q̃l sera el postrimero. E porẽde siguiẽdo la doctrina del bienauẽturado augustino/enel libro q̃ hizo dela verdadera religiõ. No solamẽte lo q̃ jesu xp̃o nr̃o maestro hizo de bien enel mũdo: mas ahũ todo el mal q̃ çufrio: todo enteramẽte fue regla ⁊ disciplina de buenos costũbres. y aq̃sta es la causa q̃ su passiõ sacratissima abraça y encierra en si toda la ꝑfection q̃ el hõbre puede recebir en esta vida p̃sente. ca todas las obras de perfection/q̃ nr̃o redẽptor ⁊ maestro enseño en todo el discurso del sagrado euãgelio: acabo el en si muy ꝑfectamẽte en su sagrada passiõ. En tãto q̃ enla cruz esta la fin dela scriptura ⁊ ley. En su passiõ es la sum̃a de toda ꝑfection. y en su muerte es la cõsumacion de su predicacion ⁊ doctrina. lo q̃ marauillosamẽte nos scriue sant pablo/scriuiẽdo alos de corintho. Nũca juzgue saber algo entre vosotros hermanos/si no solamẽte a xp̃o jesu: y aq̃ste no en otra manera sino crucificado. por q̃ saber aq̃sto/es saber todo q̃nto ꝑtenesce a nr̃a salud. Ca si fablamos de volũtaria pobreza: q̇en se hallo nũca mas pobre q̃ nr̃o maestro jesu/colgado desnudo enla cruz? dõde ahũ no tuuo dõde reclinar su cabeça? Si de obediẽcia ⁊ humildad: q̇en nunca se humillo mas q̃ xp̃o: el q̃l por nr̃o reparo obedescio sin jamas murmurar/fasta morir enla cruz? Si de castidad virginal se haze mẽcion: q̇en se hallo nũca mas casto q̃ aq̃l cuya madre fue virgen/⁊ cuyo padre nũca supo que cosa era mujer? Si de caridad: q̇en tuuo nũca tã gran caridad como nr̃o maestro jesu: el q̃l sin hauer pecado jamas: en su sagrada passion puso su alma p̃ciosa por sus amigos? Si de paciẽcia: no hay lugar en toda su sancta passiõ/q̃ no este lleno de humildad ⁊ pasciẽcia? Si del menosprecio del mundo: en toda su gl'iosa predicaciõ/tuuo siẽpre el mundo por abominable ⁊ sus obras. Si de abstinẽcia ⁊ ayuno: en toda su sagrada passiõ no gusto sino fiel ⁊ vinagre. Si de disciplinas ⁊ castigo del cuerpo: q̇en nũca fue tã maltractado como nr̃o redẽptor enla cruz? Si de oraciõ ⁊ contẽplaciones: q̇en nũca oro cõ mayor atẽcion ⁊ eficacia q̃ el/q̃ orãdo sudo gotas de sangre Si de limosnas: q̇en nũca fizo mayor caridad ⁊ limosna q̃ el/que a nosotros pobres menguados de salud ⁊ remedio/nos dio su cuerpo ꝓpio en manjar: ⁊ su sangre precioso en beuer: para que en nosotros quedasse sempiterna memoria de su sagrada passion? Quien nunca cumplio con mayor eficacia las obras de misericordia ⁊ de piadad/q̃ el que visitando los coraçones doliẽtes dela ignorancia de sus discipulos ⁊ apostoles: ⁊ de todos nosotros/ nos ha curado dela lepra ⁊ infeccion del peccado? redimio de captiuidad los del limbo: resuscito muchos muertos: perdono enla cruz los q̃ le mataron: ⁊ ala fin puso en parayso el ladron. Las

quales cosas todas deue qualquier xp̃iano deuoto ⁊ catholico cũplir/o poz misterio/o desseo/o poz obras/sin las q̃les llamamos muerta la fe. Leeremos pues/o deuotos xp̃ianos aq̃stos piadosos articulos dla gloriosa passiõ de nro redẽptor ⁊ maestro/ como arriba diximos: ⁊ porque mas dispõgamos nras consciencias a poder merescer: antepornemos a cadaqual dellos vna muy breue oracion/ la qual nos enseñe ⁊ nos abra el verdadero seso de qualq̃er dellos: ⁊ nos cõuide ⁊ mueua a cõtemplar los tormẽtos ⁊ muerte de nro saluador ⁊ maestro jesu. Allende de aq̃sto seruirã las sesenta cinco oraciones/q̃ qualq̃er catholico xp̃iano rezare enel principio delos articulos como vinierẽ poz ordẽ: pa q̃ si las dixiere cada dia con deuocion/poz spacio cõtinuo de onze semanas ⁊ dos dias mas/q̃dando le. xv. para el dia tercero: las haura dicho tãtas vezes q̃ntas llagas recibio en su preciosissimo cuerpo el redẽptor de humana natura: q̃ fuerõ. v. mil. cccc. lxxv. tomando cada llaga delos açotes poz vna ferida: ⁊ cada agujero delas spinas poz vn golpe. ⁊ ala mesma cuẽta sale si alguno poz deuocion quisiere rezar cada dia. xv. vezes el pater noster/ poz tiempo de vn año.

Ca. xxj. del articulo primero dla sagrada passiõ/que se reza enla hora delos maytines enel q̃l se demuestra el pauor ⁊ tristeza q̃ en si recibio nro redẽtor ⁊ maestro/allegãdo se la hora delos misterios.

SEñor jesu xp̃o fijo de dios biuo/ tu q̃ poz mi pecador/ ⁊ poz redemir todo el biuano gẽtio/ allegando se el tiẽpo de tu passion sacratissima/en la hora de maytines q̃siste bauer pauor ⁊ ser triste: enseña me de endereçar mi tristura a ti siempre mi dios ⁊ señor/ ⁊ ayuntando la conla tuya en ti ⁊ con ti poderla vencer ⁊ animosamente cufrir: pues conel padre ⁊c.

Como reza el glioso augustino/ despues q̃ el piadoso jesu huuo cõsumado aquella cena tan misterial ⁊ santissima: ⁊ lauado en ella los pies a sus sanctos apostoles / ⁊ acabado aquel tan sa-

lutifero ⁊ diuino sermon: el glorioso ⁊ bienauenturado secretario sant juan comenco de scriuir los diuinos misterios dela passion sacratissima de su maestro ⁊ nuestro jhesu/enla forma siguiente. Saliendo el misericordioso jhesu allende el torrente cedron: llego a vna aldea del monte oliuete/ que se llama Bethsemani: y estaua en de vn huerto enel qual entro el con sus discipulos: ⁊ dixoles/assentad vos aqui hasta que vaya ⁊ ore. ⁊ tomando consigo aparte a pedro ⁊ alos dos fijos de zebedeo/ assi como mas priuados ⁊ participes de sus secretos: alos quales hauia mostrado la gloria dela transfiguracion: comenco de hauer pauor ⁊ ser triste: ⁊ dixo les. ¶Triste es mi alma hasta la muerte/ cufrid aqui vn poquito ⁊ velad comigo. ⁊ alexando se dellos quanto vn tiro de piedra/ puesto de rodillas hizo oracion al padre diziendo. ¶Padre si possible es haz que no passe por mi aqueste caliz: conuiene saber aqueste exprimento de passion/con todo señor/ dexando mi voluntad: haga se siempre la tuya. ¶El primer punto pues/o deuotos christianos dela sagrada passion es/que nuestro maestro jhesu por nra redēpcion ⁊ salud/ comenco de padecer ⁊ de hauer pauor ⁊ tristura/por tres razones. La pmera como scriue jeronimo/ porq̄ se demostrasse hauer tomado verdaderamēte nra humanidad. ca es muy cierta cosa ⁊ natural/ al hōbre hauer temor dela muerte. y el temor/segū dama ceno/en tal caso es natural/no q̄riendo apartarse el alma del cuerpo/por respecto de aq̄lla tan natural familiaridad q̄ nro dios ⁊ señor les impuso enel pncipio de su creacion. ⁊ verdaderamēte de aq̄sta natural tristura se cōtristo en aq̄ste passo nro redēptor ⁊ maestro. Mas por quanto dixmos q̄ huuo temor ⁊ tristura: ⁊ no recibamos engaño: es necessario saber q̄ hay vn temor y tristura que cōturba ⁊ derriba la razon natural del hōbre/tāto q̄ le induze a pecar: ⁊ de aquesta fuerte fue el de pedro/quando por temor de morir/renego su maestro ⁊ señor. ⁊ de aqueste tal temor tan sin freno ⁊ arbitrio. no seria cosa catholica creer que temuesse nuestro saluador ⁊ maestro jhesu. Hay vn otro temor templado: el qual esta afixo naturalmente enel hombre: y es sin pecado/como el dela hambre ⁊ la set: ⁊ de aquestas tales passiones q̄ fuerō en nuestro redemptor. ⁊ en aquesta manera huuo el naturalmente temor dela muerte ⁊ delas penas tan acerbissimas que temio hauer de passar. como quiera que en otra manera fueron enel aquestas tales passiones/ que no son en nosotros: ca muchas vezes en nosotros peruierten el juyzio ⁊ imperio dela razō: y en nro redemptor ⁊ maestro siēpre obedescieron aq̄stas tales passiones ala razon ⁊ ala voluntad: ⁊ assi querīedo huuo hābre/q̄riendo huuo temor/ ⁊ q̄riendo huuo tristeza ⁊ de tal manera aq̄sta su tristeza fue natural: q̄ no dexo de ser volūtaria ⁊ puesta en razō. E porēde muy cōsideradamēte ⁊ no sin misterio escriuē en aqueste passo los sanctos euāgelistas/que jesu cristo comenco de

contristar se/ y començo de hauer pauor: tanto que no dixeron que fue contristado/o estuuiesse amedrentado. porque nunca en su animo pudo señorear la passion: ante siempre la enfreno y sojuzgo conel juyzio y imperio de su ordenada volũtad y razon. y catando por delgado las palabras del sagrado euãgelio/ vna cosa es cõtristarse: y otra cosa es començarse de contristar/como dize jeronimo. ca el q̃ se contrista/no paresce q̃ tuuo juyzio ni esfuerço de razon/para poder dexar de ser triste: y el que se comiença de contristar/señala que a su arbitrio y voluntad / da lugar ala tal passion quanto el quiere/y no mas: y aquesto mesmo señalomuy cõcerta damente nro mesmo redemptor quando dixo: triste es mi alma hasta la muerte: donde se toma el alma por la parte sensitiua/ enla qual las passiones tienẽ su assiento/y no enla parte dela razon. y por q̃nto el temor y tristeza se començarõ de lleuantar enla parte sensitiua/y no llegarõ al assiẽto del pensamiẽto y dela razõ: por esso dixo/ triste es mi alma hasta la muerte: no dixo por la muerte: porq̃ como scriue jeronimo: cõtristaua se el señor/no por el temor del padeçer q̃ señoreasse su animo. ca el no vino enel mũdo sino por padeçer: mas porq̃ muriendo por nuestros pecados/diesse cõ su muerte fin a todas nras tristezas/las quales començarõ enel: no siempre/mas fasta el tiempo q̃ quiso morir. ¶ Si se pregũta qual fue la causa por q̃ le plugo assi cõtristarse ? puede se respõder conel mesmo jeronimo/q̃ por la enfermedad de sus miẽbros: a saber es por el malauẽturado de judas/y por el scandalo de todos sus discipulos: y por la perdiciõ del pueblo judayco: y ahũ por la destruccion dela ciudad miserable de jerusalẽ. y esso mesmo porq̃ ante vio/q̃ la amargosa muerte de su passion crudelissima: ahũ fasta hoy en muchos pecadores obstinados y miserables hauia de ser frustrada y perdida. ¶ La segunda razõ porq̃ le plugo hauer pauor y tristeza/ fue por remediar a todos nosotros como miẽbros suyos: porq̃ el en si mesmo vincliesse todas nuestras tristezas: assi como cõ su muerte hauia destruydo la nra. Onde dize ambrosio/cõuino q̃ xpo tomasse nra tristeza/porq̃ la vinciesse: ca no pertenesce la alabãça de fuerte/al q̃ se marauilla dela grãdeza delas feridas: mas al q̃ sufre el dolor dellas. ¶ La tercera razõ porq̃ quiso comẽçar de hauer pauor y ser triste/ fue por nos dar exẽplo y doctrina moral/como nos enseñan los documẽtos siguientes. El primero es/porq̃ nosotros a exẽplo de nro redẽptor y maestro deprẽdamos de enfrenar cõel freno dela razõ nros temores y tristezas/y todas las otras passiones q̃ se alçan cõtra nosotros: porq̃ no penetrẽ hasta lo interior de nuestra alma: mas forçadas tomado assiẽto enla parte inferior y sensitiua: obedezcã al imperio de nra volũtad ordenada. El segũdo q̃ sepamos por su exẽplo no deuer desperar/si algunas vezes enel seruicio diuino nos arrebata tristeza/o temor/o pobreza de coraçõ. onde augustino. Que-

riendo morir nro maestro jesu/le plugo tristarse: por enseñar a sus martires y seruidores no deuer desperar/si enel tiẽpo de su passion y martirio sabẽ vẽcer la tristeza. El tercero porq̃ viẽdo nros ꝓximos y amigos en trabajos y angustias nos entristezcamos en sus necessidades por ellos: assi como se cõtristo nro redemptor y maestro: no por si/mas por sus discipulos y apostoles/y por todos nosotros. E porende dize hylario/tomãdo a pedro/a juan y a jayme aparte cõsigo/comẽço el buen jesu ꝺ ser triste/dãdo a entẽder no hauer estado triste ante de hauer los tomado: mas q̃ todo el miedo comẽço ꝺspues de hauer los tomado: y por tanto q̃ la tristeza/no de si/mas dellos hauia tomado principio. El q̃rto documẽto es/porq̃ deprẽdamos por su exẽplo de referir todas nras tristezas y tribulaciones mezcladas cõ oraciones a dios: como fizo nro saluador y maestro: el q̃l en hauiendo dicho/ triste es mi alma hasta la muerte/luego se puso a orar E porende atẽtissima y deuotamẽte son de notar los actos q̃ el piadoso jhũ hizo enla oraciõ. El ꝑncipal fue buscar oportunidad de tiẽpo pa orar: como tenia por costũbre nro redẽptor y maestro de salir en anocheciẽdo a orar eñl huerto: como lo reza el biena uẽturado sant lucas/q̃ saliẽdo dela cena: yua segũ su costũbre al monte oliuete: y siguiẽdole sus discipulos/se puso en oraciõ enel huerto: y assi cõsiderada la hora q̃ hauiã celebrado la cena cõ todos los sagrados misterios della/ segun dize la glosa/acostũbraua el buen jesu de yr a aq̃l lugar de noche por causa de orar: y aq̃sto por ser el tal tiẽpo q̃eto y tranquillo/y oportuno pa contẽplar y orar. Mas adelãte deue ser la oracion solitaria/ porq̃ este el pensamiẽto q̃to de toda perturbaciõ/lo q̃l nos enseño marauillosamẽte nro maestro jesu/ en aq̃llo que reza el sagrado euãgelio/ q̃ quãdo quiso orar: se aleyo de sus seruidores q̃nto vn tiro de piedra. O glioso jesu/y como se guardã hoy tus exẽplos ¿ o cõ quãta reuerẽcia y atencion se siguẽ tus actos ¿ No hay ya q̃en como tu ore de noche en secreto/como lo rezaua dauid: a media noche me lleuãtaua señor por te cõfessar mis pecados: y por recaudar tu merced/ no hay quiẽ se aparte a orar como tu/sin empacho Todos hoy andã rezãdo de dia/ no digo de rodillas/mas passeando: no digo enlas yglias: mas por las calles andando. y ahũ lo q̃ peor es: andã emboluiẽdo los psalterios cõ los negocios/puestas enlos cintos y enlas manos ifinitas marauillas de cuẽtas pa rezar: y enla boca y enel pensamiẽto mil cuẽtos de mentiras y engaños/para blasfemar. ya esta todo lleno de ypocresia/ lleno de rapinas y furtos: lleno de homicidios y diffamaciones: y todo aquesto tratã los q̃ quierẽ ser touidos por sanctos: y los q̃ simulando no gouernar/lo goueruã todo a su volũtad y apetito. los q̃les como reza el sagrado euãgelio: reciben aca la paga y gualardõ de su bondad y virtud simulada. Mas deuemos en nras oraciones encomẽdar ala bõdad diuina

nuestros desseos ⁊ peticiones/quãto quier q̃ pidamos enellas ser libra-
dos de nr̃as dolẽcias/tristezas/⁊ tribulaciones: suplicãdo al piadoso je
su las repõga enel secreto de su coraçon: ⁊ juntamẽte cõlos merescimiẽ-
tos de su sagrada passiõ: las ofrezca delãte del padre a glia ⁊ alabãça de
su muerte sanctissima. ca assi como su passiõ sacratissima enel cielo y en
la tierra truxo fruto infinito: assi las penas ⁊ las tribulaciones nr̃as/en
comẽdadas a el por oraciones: en vniõ de su passiõ serã tan fructiferas:
q̃ seran glia enel cielo alos angeles/ ⁊ merescimiẽto enla tierra alos ju-
stos: perdon alos pecadores: ⁊ relieuo eñl purgatorio alas almas. ⁊ de
aq̃sto no se deue nadi marauillar/pues todas las cosas q̃ se hazẽ a qual
quier xp̃iano catholico: ahora seã de bien/ahora de mal: todas las esti-
ma nr̃o dios ⁊ señor por fechas a el: como lo reza el glioso matheo: q̃l-
quier cosa q̃ a vno de aq̃stos chiquitos ⁊ minimos pobrezitos mios fe-
zistes/a mi lo fezistes. y en otro lugar: q̃en a vosotros recibe/a mi hon-
rra ⁊ recibe: ⁊ q̃en de vosotros burla/a mi menospreccia. Mucho porẽ-
de se deue gozar el xp̃iano verdadero ⁊ catholico en sus tribulaciones ⁊
penas/porq̃ qualq̃er cosa q̃ padesce/enel cõfiessa jesu xp̃o nr̃o señor pa-
descerla. ⁊ assi deue la oraciõ ser discreta: sometiendo nr̃a propia volun-
tad ala diuina/a enxẽplo de nr̃o redemptor q̃ndo dixo: padre si possible
es/no passe aqueste caliz: a saber es aq̃ste experimẽto de passiõ por mi:
con todo dexando de hazerse mi voluntad/haga se siẽpre la tuya. Deue
mas ser nr̃a oracion muy reuerẽcial ⁊ deuota: muestra se manifiestamẽ-
te en aq̃llo q̃ dize el euãgelista/q̃ puesto de rodillas orava. Porende de
uemos assi orar/⁊ teniendo cõpassion dela tristeza de nr̃o redemptor ⁊
maestro assi gemir ⁊ llorar: que ayuntando nuestro dolor conel suyo: en
el ⁊ por el merezcamos recebir alegria ⁊ gozo celeste sin fin.

Capi. xxij. del segũdo articulo dela sa grada passiõ/q̃ se reza enla hora de maytines en el qual se demuestra el sudor sanguinolẽto de nr̃o redemptor y maestro jhesu.

Glorioso jesu/ tu que puesto en agonia enla oracion/sudãdo gotas de sangre/ te plugo ser confortado del angel: otorga me señor por contẽplacion ⁊ reuerẽcia de aq̃lla tu tan deuota oraciõ y sanctissima/ q̃ quãdoq̃er puesto ante ti de rodillas fiziere oraciõ/sea luego ende tu angel bendito comigo para me confortar: en tal manera q̃ encendido cõel feruor dela deuociõ del recuerdo de tu passiõ sacratissima/muy cõtento del dulcor de tu amor tan sobrado/en lugar de gotas de sangre/ fuen mis ojos lagrimas de amargoso dolor ⁊ repentimiento: pues conel padre ⁊ conel spiritu sancto viues ⁊ reynas para siempre jamas/ ⁊ sin fin.

El segundo articulo dela sagrada passion es quando nro redẽptor t maestro sudo gotas de sangre: enel qual hay tres cosas muy notables t dignas de ser recordadas con deuocion. La primera/como dize el bienauenturado sant lucas/q̃ orando el glorioso jhesu/le aparecio el angel/conortãdo t esforçando le a çufrir tan rigorosa passion. Donde se podria muy bien pregũtar/ que necessidad tuuo nuestro maestro jhesu/siendo dios/del cõhuerto del angel: alo qual respõde Beda: q̃ el creador no ha necessario el socorro de la creatura: mas despues q̃ fue fecho hõbre/ assi como se quiso cõtristar por nosotros: assi quiso ser por nosotros cõfortado. Segun theophylo q̃ aquesta confortacion del angel/ fue vna grande glorificacion de jhesu xpo nuestro señor. ca le dezia. Señor tuya es la virtud: t tu puedes por ti mesmo librar todo el humano gentio de muerte. t fue cosa muy cõuiẽte q̃ en aqueste passo el angel le cõfortasse: pues lleemos q̃ al tiempo dela temptacion los angeles le siruiã t le ministrauã: porq̃ se demostrassen enel dos naturas/a saber es la diuina/ala qual ministrauã: t la humana/ala qual cõfortauã. La segunda cosa notable es/enlo que el euãgelista scriue/q̃ puesto nuestro maestro jhesu en agonia/oraua muy luẽgamẽte. Agonia propiamẽte es batalla contra la muerte. onde si consideramos q̃ no podemos passar el discurso dela vida presente sin pecar: t ahũ lo que se nos antoja digno de alabança en nuestro viuir/no es sin culpa/si somos juzgados sin piedad: meritamẽte t cõdigna somos puestos en agonia. La tercera cosa q̃ se deue notar es/q̃ fue fecho su sudor assi como gotas de sangre que caya enla tierra. En aq̃ste passo se podria bien preguntar/ si aquesta sangre fue real t verdadera: porq̃ como beda scriue/q̃ sudar sangre es contra natura. t quantoquier hayan querido algunos dezir/q̃ aquestas palabras fueron dichas por el euangelista prouerbialmente/t por vna manera de cõparacion: como acostumbramos dezir de alguno q̃ vehemẽtissimamẽte suda/ que suda gotas de sangre: t del que en estremo y con gran vehemencia lloza/dezimos q̃ llora gotas de sangre: q̃ assi el queriendo dar a entender que nuestro maestro jesu enla agonia hauia sudado de muy gruessas gotas de congoxoso sudor: hauia tomado quasi por vna manera de semejança t de exemplo las gotas de sangre: t q̃ por aq̃sta causa no hauia dicho q̃ sudaua sangre: mas q̃ era fecho su sudor como gotas de sangre. Mas no recibe nuestra sancta madre yglesia por bueno aqueste tal entendimẽto enlas tales palabras/ni los glorioso euangelistas en toda la sagrada passion de nuestro redẽptor t maestro diterõ cosa alguna prouerbial/ni en semejança: t que no fuesse assi realmente de fecho como la scriuierõ casi assi fuesse/toda la sancta passion se pudiera calũniar por semejãtes razones prouerbiales t similitudinarias: lo que dios nũca mande. E por

ende muy catholicamẽte es de creer/q̃ aquestas gotas de sudor fuerõ de verdadera sangre ⁊ natural dela carne purissima de nro maestro jehsu. verdad es q̃ no emano naturalmẽte: porq̃ cõtra natura es sudar sangre como beda scriuio: ⁊ assi fue milagroso quãto al modo del emanar/mas fue muy de cierto natural/quanto ala verdad de su existencia. ℰ por semejante es necessario confessar dela sangre y agua/ que emanaron del costado de xp̃o ya muerto: que fue verdadera sangre ⁊ verdadera agua: mas q̃ emanaron milagrosamẽte del cuerpo ya muerto. y aquesto es lo que dize augustino/q̃ el sudor de nuestro maestro jesu ante de su sagrada passion/fecho como gotas de sangre: demuestra la verdad de su carne. ℳas q̃ de su precioso costado/siendo ya muerto emanassen contra natura verdadera sangre ⁊ verdadera agua: aq̃sto testigaua q̃ su glorioso cuerpo empues de ser muerto/deuia biuir: ⁊ que su muerte nos hauia de dar para siempre la vida. ℳnde communmẽte fallamos scripto/q̃ cinco vezes derramo nuestro redẽptor ⁊ maestro su verdadera sangre preciosa. ℒa primera vez enla circũcision. ℒa segũda/enel sudor dela agonia. ℒa tercera/quando fue açotado. ℒa quarta/quando fue cozonado. ℒa quinta ⁊ postrimera vez: enlas heridas delas cinco llagas preciosas de su diuina persona. ℰ assi como la que derramo primero enla circũcision fue verdadera/⁊ no puerbial/ni similitudinaria: assi fue verdadera en todos los otros lugares q̃ la derramo/como arriba dixmos. ℭ plugo al redẽptor de humana natura enel agonia sudar de sangre por cinco razones muy cõuenientes. ℒa primera por figurar/ como reza augustino/q̃ de todo su cuerpo/el qual es la madre sancta yglesia catholica hauiã en reuerencia de su passion sacratissima/de emanar infinitos martirios ⁊ muertes de sanctos. ℒa segũda/como scriue beda/ porque por la tierra regada conla preciosa sangre suya/se manifestasse/q̃ por su sangre todos los hõbres terrenos hauiã de ser redemidos ⁊ saluos. ℒa tercera como lo siente la glosa: orando por los apostoles sudo sangre: por demostrar el hauer obtuuido el efecto delo que en sus ruegos pidio por purgar ⁊ alimpiar la fe delos discipulos: la qual ahũ estaua obfusca da y embuelta enlas cosas terrenas: ⁊ ahun porq̃ qualq̃er fatiga ⁊ peca do q̃ por el scandalo de su muerte incurriessen: todo lo rayesse el muriendo. ℒa quarta razõ porq̃ quiso q̃ el sudor de sangre corriesse enla tierra fue/por resuscitar ala vida celeste ⁊ eterna el mundo/el q̃l estaua embuelto enla tierra dela ignorancia ⁊ grandeza de pecados ⁊ culpas. ℒa quinta por enseñar el ardẽtissimo amor ⁊ excessiuo desseo q̃ tuuo de padescer por nra salud: lo q̃ muy biẽ demostraron aq̃llas palabras que dixo enla cena. ℒon desseo desse comer cõ vosotros aquesta pascua antes de padeçer. ⁊ juntamẽte cõ aqueste amor ⁊ desseo/peleaua el humano temor aborreciendo la muerte: por lo q̃l dezia el buen señor. ℙor cierto el spi-

ritu promptissimo esta/ y aparejado el amor de padeçer y morir: mas la carne conel temor dela passion esta muy doliente. ¶ Poznde en aquella agonia enla qual el amor diuino enel coraçon de nro maestro jesu/ vincio el humano temor: derramandose su sangre preciosa/ por todo su glorioso cuerpo: se comouia muy obediẽte y aparejada para salir: forçada dela muy esforçada fuerça de amor: señalando no poder esperar el tiẽpo dela passiõ para salir y ser derramada. y assi en aq̃lla vehemẽcia y fuerça tan excessiua de amor pudieron en aq̃lla agonia euaporar por defuera las gotas del sanguineo sudor/ por los poros de su p̃ciosissimo cuerpo. ca assi como scriuen los phificos/ la causa intrinseca del sudor/ es el calor natural: el qual dissuelue el vapor humido por el cuerpo/ y los poros. Assi de aq̃ste sudor de sangre sobrenatural/ pudo ser la causa el ardor excessiuo del amor que redundaua del coracon del piadoso jesu en todo su glorioso cuerpo: el qual dissoluia por todo el/ el humido vaporoso sanguineo q̃ arriba dixim̃os: como seria possible de vna muy grande vehemẽcia y fuerça de amor/ el hombre naturalmẽte sudar: como q̃ra que aqueste humido vaporoso hauer sido sangre verdadera como dicho es: y en tanta habundãcia q̃ corria enla tierra/ fue sobrenatural cosa y muy milagrosa enla forma del emanar. ¶ Contẽple pues/ o deuotos hermanos aq̃ste tan piadoso articulo dela sagrada passiõ/ qualq̃er deuoto xp̃iano. y puesto en todas sus angustias en oracion a exẽplo de nro redẽptor/ cõlas rodillas nudas en tierra/ tienda se todo enel suelo: y piense que tiene presente el angel que le confuerta: y trabaje quanto pudiere en su agonia de tener lagrimas de cõpassion/ por el recuerdo y amor dela sancta passion de nuestro maestro jesu. y si no puede esforçar los ojos para que llozen: procure de esforçar el coraçon para q̃ mucho se duela: y a exẽplo suyo en q̃lquier tribulaciõ y presura/ someta y encomiende su volũtad ala disposicion y diuina bondad: y cõ mucha humildad y paciẽcia reciba sus infortunios deuotamente diziendo. O piadoso jesu/ tu q̃ fecho en agonia/ milagrosamente sudaste gotas de sangre: da me señor poderio/ par q̃ en tu presencia puedã mis ojos llozar amargosamente tu passion y mis culpas/ pues viues y reynas conel padre y el spiritu sancto para siẽpre jamas. ¶ Contemple mas q̃ no se deue nadi fatigar en la oraciõ/ si luego no recibe el efecto de sus peticiones: mas deue boluer a ella muchas vezes: como reza el sagrado euãgelio del glorioso jesu/ q̃ tres vezes boluio ala oracion/ hasta q̃ por el angel fue cõfortado: y deuemos estar muy atẽtos y velar eñl seruicio diuino/ y no dormir como los discipulos: porq̃ el señor no nos pueda dezir/ no podistes velar vna sola hora comigo: por la qual hora se demuestra nuestra flaqueza: y la breue dad dela molestia y temptacion: en respecto dela remuneracion sin fin: que por ella esperamos; y comoquiera que boluiendo el glorioso jesu la

primera vez dela oracion hallasse a todos los tres discipulos dormiendo/concertadamẽte increpo a pedro diziendo. Symon duermes? quasi queriendo dezir: assi cũples comigo lo que ofreciste? prometiste de morir comigo? sin jamas escãdalizar te: ⁊ no podiste velar sola vna hora comigo? no me paresce cõcuerdan las obras cõ tus palabras. ¶ O pedro muy grande fue aq̃ste descuydo/al tiẽpo del velar duermes? y al tiẽpo del pelear empereças? razõ era fuesse tu reprehẽsion mayor: pues fue mayor tu vanagloria/ ⁊ tanto deuias ser mas increpado: quãto siendo capitã de todos tus compañeros: en lugar tan peligroso dela vida de tu señor/ diste regla ⁊ ocasion de dormir alos otros. ¶ Porẽde conosciendo el buẽ jesu que tenias la temptacion tan cercana: començando los ojos de tu piensa de enflaquescer: figurando con tu sueño el negar tuyo: y el huyr delos otros. te llamo por tu antigo nombre symon/ ⁊ no pedro/ pues te faltana el verdaoero recuerdo de tu señor. ¶ Deuemos ahun contẽplar con muy grande atencion/que la oracion es remedio muy salutifero para la temptacion. ⁊ por aquesta razon boluiendo de orar les dixo: velad ⁊ orad/porque no entreys en temptacion. ¶ No dixo porque no seays tẽptados: porque impossible es que no seamos tẽptados: antes para probacion ⁊ merescimiento de nuestra virtud es necessario seamos temptados/como dize job: mas deuemos orar,/ porque no entremos ⁊ cayamos enla temptacion. ca la oracion no es sino elauacion dela piensa en dios: ⁊ quãto mas la piensa es eleuada enel seruicio de dios: tanto mas facilmente por ella es vencida la temptacion. ⁊ assi como el ladron huye oyendo las bozes delos q̃ le sintieron: ⁊ por las mesmas vozes despiertos los vezinos/socorren al que esta en peligro de ser robado. ¶ Assi alas bozes ⁊ clamor dela oracion huye el diablo: ⁊ desuelados los sanctos/socorren al que assi esta afligido. ¶ Onde scriue ysidoro/ que el remedio del que continuamente es temptado de vicios es/experimentar se en oraciones continuas. ¶ Ca assi como el seruidor que siente en casa de su señor el ladron: si luego no llama ⁊ da bozes: comete traycion/y es visto fauoresscer al ladron. assi el que siente la temptacion en su alma: comete traycion a quien la creo: y es visto consentir al diablo: si luego no llama y da bozes con oraciones deuotas ⁊ humildes. no fatigando nos de orar/ pues el diablo no se fatiga de nos temptar: ⁊ por esta razon el sagrado euangelio escriue que nuestro maestro jhesu oro tres vezes: porque correspondiessen a tres vezes q̃ fue temptado enel desierto empues de hauer ayunado. ¶ Haya pues verguẽça el xp̃iano triste: como reza ¶ Bernardo/q̃ tal noche como esta duerme ⁊ huelga enla cama: peleando su capitan ⁊ redẽptor enel cãpo: haya verguẽça el q̃ rie: q̃ndo su rey esta cõ pauor ⁊ muy triste. ¶ Averguẽçe se el q̃ anda en plazer y solazes: estando su redẽptor sobre la tierra nuda en oraciõ/por nra salud sudãdo de sangre.

Capitulo .xxiij. del articulo tercero dla sagrada passion: que se reza enla hora de maytines: enel qual se demuestra como judas vendio al redemptor de humana natura.

Oracio.

PIadoso jesu/ tu que por manos de aql reprouado judas/ hijo de maldicion/ vno del numero de tus amados discipulos quesiste ser vendido: y por tan vil y minimo precio te plugo ser entregado: plega te señor nunca poner en mi pensamiẽto de te trocar por cosa transitoria ninguna: antes me otorga q̃ pueda por tu bendito nombre cufrir qualesquiere menosprecios y penas/ con alegre coraçon y muy esforçado: pues conel padre y conel spiritu sancto biues y reynas para siempre jamas/ y sin fin.

EN aqueste tercero articulo/ que es la vendicion de nuestro maestro jhesu/ es de notar que quanto quiere aquesta vendicion fuesse primera que los dos primeros articulos/ quanto a su principio y origen: enla verdad quanto al efecto fue postrimera. ca por aquellas palabras que enla feria quarta precediente judas dixo alos pontifices: quanto me queres dar/ y yo lo porne en vuestras manos: enla verdad se començo el contracto dela vendicion/ ahũ no que se acabo. E porende scriue sant marco/ q̃ entonces prometieron los principes delos sacerdotes de dar le por ello pecunia: mas despues de fecha la cena conlos discipulos/ como dixiesse nuestro redemptor a judas: amigo lo que hazes/ haz lo muy presto: entonces salio judas embuelto cõ sathanas/ a cõsumar su cõtrato: y salio el cõ sus discipulos al mõte oliuete: donde hizo lo que scriuimos enlos dos primeros articulos/ mientre judas ordeno la prision. O malauenturado judas maldito: el daño q̃ creyste recebir enel derramar del vnguẽto dela misericordiosa maria/ q̃ siste cõpensar cõel precio dela diuina psona de tu glorioso maestro ¿ y como q̃en vende algun sieruo desestimado/ por fazer tu maldad

mas prouechosa: dexaste de pedir precio cierto por el: y esperādo dellos mayor gualardon/ les dixiste: quanto me quereys dar/ y yo os lo porne enlas manos. ¶ O si no te cegara tā desenfrenada cobdicia? con quan do blado prouecho le pudieras vender a su madre/la qual sabias q̄ sin el no podiera viuir? porque al tiempo de tan reprouado cōcepto no trahias ala memoria aquel amor entrañable: conel qual tu dios y maestro creador delos cielos y tierra/ se puso de rodillas delante de ti/ sin hauer te ja mas offendido? ¶ Porq̄ no recordauas aquella caridad tan inmensa/ cō la qual despues de hauer te lauado los pies/ por q̄tar las maluadas affectiones de tu alma perdida/ te comunico su cuerpo p̄cioso: porq̄ no diesses lugar de poner por obra tu proposito tan reprouado? y por te redemir de dānacion eternal/ por ver si el amor dela honrra te retruxiera/ de lo que no te retrahia el diuino temor: hazīendo caudillo de ti: comenco en ti sus seruicios? mas tu cruel/ obstinado/ arpia auariēta/ tan ciego estauas de pozoñosa cobdicia: q̄ no cōsentiste en tu alma maldita lugar ala sangre preciosa de x̄po/ para te librar dela muerte. ya eras todo sathanas/ y sathanas todo tu: ya eran diabolicos todos tus pensamientos: tanto que conuino q̄ oyesses aquellas palabras tan despiadadas y asperas/ sin reparo: llenas de perpetuo dolor y de angustia dela boca de tu piadoso maestro: maldicion sea al hombre por quien sera el hijo dela virgen vendido: mucho mejor le fuera q̄ nunca nasciera. ¶ O quantos se hallarian hoy que enla yglesia militāte gouiernan las almas (lo que no se puede seruir sin llorar) que enla formal y ayunque dela mortal auaricia/ fabricā y forjan los oprobrios/ los clauos/ la lança/ la cruz: y ahun la muerte del piadoso jesu: los quales no solamēte como judas recōpensan el emolumento de todas aquestas angustias conel numero del dinero q̄ de sus subditos y ouejas exigen: mas ahun cō vna vorazidad muy hambriēta/ jamas vn solo momento reposan/ sin tener el pensamiento y las manos en continua rapina: y solamente se alegran/ quando vendiendo su redēptor y maestro/ librando symoniaticamēte los beneficios ecclesiasticos/ los sacramentos/ las penitencias/ las dispensaciones: pueden dezir como judas: quanto me queres dar/ y entregar vos lo he? ¶ O quantos hay/ como escriue Beda/ que reprehenden y maldizen a judas: por hauer tan despiadadamente vendido su dios y maestro: los quales/ o testigando falsamente/ o juzgando iniquamente: negando lo verdadero/ venden a dios por pecunia/ sabiendo que el solo es justicia y verdad: y procurando discordias entre los que tienen amor fraternal: venden a christo que es caridad. ¶ Vende le el lisonjero maldito/ cō su falsa alabança: y vende le q̄n por vana gloria le escucha y le çufre: vēde le q̄n recibe por q̄lquier cosa injusta el dinero: mas no menos le vēde q̄n le recibe y consiente. ¶ Alegre se pues el buen x̄piano catholico/ aliñiado

conla regla del sagrado euãgelio/pues gano conla se/ lo que con vn mes mo contrato judas vendiendo/t los judios comprando perdieron. An dando assi embuelto judas en tan nephandissimo trato conlos pontifices t sacerdotes. Quedando nuestro redẽptor t maestro con los otros discipulos/los quales estauã muy tristes por lo que de su sagrada passion les hauia predicado/dixoles: fijos mios: mientre corporalmente con vosotros estuue/ninguna cosa vos falescio que a vuestra necessidad conuiniesse: ni vos fue menester hazer prouision. mas ahora q̃ me apartare de vosotros/t derramados por el mũdo ireys predicando el sagrado euangelio: sentires muy grandes espantos t afruentas/t çufrireys pobreza t persecuciones. t porende os otorgo q̃ enel tiempo dela necessidad leueys costal t çurron/para guardar lo que para vuestro mantenimiento cumpliere. ca sabed q̃ seres tan perseguidos/que sera bien menester que tengays cuchillo para os defender: y el que no le tuuiere: conuiene que venda la saya/t le merque. No entiendas/o alma xpiana deuota q̃ por aq̃stas palabras mãdasse el glorioso jesu alos discipulos q̃ mercassen cuchillo material/ pa defender/o offender: mas q̃ se armassen de cuchillo spiritual/q̃ es la fe embuelta enla palabra diuina/dela q̃l escriuiendo sant pablo alos de epheso/ les dize: tomad amigos el cuchillo del spiritu: q̃ es la palabra de dios. E aquesto quiso dezir/q̃ndo los aposto les oyẽdo aq̃llas palabras le dixeron: señor he aqui dos cuchillos. t respondio les el buen jesu. Abasta: dandoles a entender q̃ no les fablaua del cuchillo material: ca era cierto q̃ para la defension dellos no huuierã abastado aquellos dos cuchillos solos contra los ministros delos judios: mas que les fablaua del cuchillo/el qual significa el poderio t jurisdiction dela madre sancta yglesia: la qual tiene dos cuchillos: asaber es dos maneras de poderio. el vno temporal: el exercicio del qual tiene encomendado al emperador/t a todos los otros seculares juezes: contra los infieles/t cõtra todos los que meresce tẽporalmẽte morir. El otro poderio es spiritual: t de aqueste vsa la yglesia en defension delos prelados contra los xpianos q̃ no obedescen. E porende deuẽ los ecclesiasticos/como mãda el sagrado euãgelio/vender la saya: cõuiene saber renũciar ala soberbia/t a todas las põpas del mũdo: t mercar el cuchillo de la obediẽcia/humildad/t paciencia/t trocando el odio por el amor: t la auaricia por piadosas limosnas: tomar enlos braços la cruz dela penitencia: t comprar el verdadero cuchillo/que poderosamente defiende/q̃ es nuestro redẽptor t maestro/puesto enla cruz: el q̃l como scriue theophilo/esta ahũ hoy en dia venal por precio de piadosas limosnas t ayunos: t si otra cosa no pudiere dar el christiano: abaste le entregar le su coraçon t su voluntad: con lo qual como salamon enlos prouerbios scriue/ queda muy satisfecho. Uendamos pues/ o deuotos hermanos a

nosotros mesmos por ganar el reyno d̃l cielo: como reza gregorio: pues plugo al eterno jhũ ser por nosotros vendido y morir/ por ganar le para nuestra salud.

Ca. xxiiij. del quarto articulo dela sagrada passiõ/ que se reza enla hora de maytines: enel q̃l se demuestra como entrego judas su redẽtor ⁊ maestro enlas manos d̃los reꝓuados judios.

Oracion

Misericordioso señor/ tu q̃ por remediar nuestras culpas q̃siste cõ beso sacrilego ser entregado en poder de tus enemigos ꝑa morir: esfuerça me señor para q̃ ni con pẽsamiento/ ⁊ menos con obras presuma de te renegar/ o vender/ ni me consientas lugar de te desseruir cõtra mi proximo/ o cõtra mi mesmo: otorgãdo me forma de no negar el oficio de amor fraternal/ alos que me persiguẽ y assechan: pues conel padre ⁊c̃.

No desuiando en ninguno delos articulos del testo del euangelio dela sagrada passion: puesto que enel precedente hayamos enel fin diuertido alas razones q̃ tuuo nuestro maestro jesu cõ sus discipulos luego empues dela cena/ miẽtre judas assentaua el cõtracto nephãdissimo d̃la vendiciõ cõlos põtifices ⁊ sacerdotes. Digo q̃ empues de acabado el cõtracto cõla certidũbre del precio miẽtre oraua nr̃o redẽptor ⁊ maestro/ llegãdo la tercera vez ⁊ postrimera de su oraciõ a sus discipulos/ hallandoles ahũ dormiẽdo/ les dixo: lleuanta os ⁊ vamos: ca he aqui q̃ sta muy cerca el que me ha de vender. ⁊ no hauiendo acabado de dizir de todo aquesta razon: llego judas/ vno del numero/ mas no del merito de sus doze discipulos: ⁊ conel gran muchedũbre de gẽte/ cõ armas lãternas ⁊ achas/ ⁊ muchos d̃llos cõ palos embiados por los p̃ncipes d̃los sacerdotes/ ⁊ por los scriuanos ⁊ ancianos del pueblo. E por q̃nto jayme fijo de alpheo parecia mucho a xp̃o eñl rostro/ recelãdo el sceleratissimo judas/ q̃ por error los ministros no

prendiessen a jayme/puso conellos señal de seguridad/ diziendoles. El que yo besare/aquel es: tened le bien: y sed muy cautos enil traherle. El buen jhesu a quien no se encubre secreto ninguno/salio les al encuentro y llegando luego judas a el: saludole diziendo: maestro dios te salue: y juntando conel: besole enla boca: entonces el piadoso señor/ conociendo su diabilico pensamiento/le dixo. Amigo a que venisteis di me/ y con beso or denaste de entregar el fijo dela virgen? Para agora mientes christiano deuoto: quan dissimuladamente llamo maestro adaquel de quien el no se precio ser discipulo. besaua le como caudillo: y vendia le como enemigo. mostraua le señales de seruidor/ y condenaua le como culpado. vno mostraua su rostro/ y otro ordenaua la voluntad. O humildad mas q̃ humana/no negar el beso al ordenador de su muerte? no negar el nombre de amigo: al que por tan vil y minimo precio le tenia vendido? y siendo cordero jnnocente/no denego el beso al lobo hambriento/que le robaua la vida. O juyzio diuino? O paciencia llena de piedad? marauilla fue que no descendieron angeles irados del cielo/ para vedar tan pozoñoso ayuntamiento de boca tan hedionda como la de judas. marauilla fue que pudo çufrir la tierra las pisadas de tan sceleratissimos pies: y q̃ rendiendo la honra deuida a su creador/no le trago biuo: y lo assento ala diestra de lucifer. marauilla fue que los elementos no descoyuntaron la proporcion de tan maldita y abominable psona. mas el piadoso jesu q̃ por obedeçer lo q̃ del padre staua ordenado yua a morir muy ganoso/despertando sus discipulos/muy voluntario les salio al camino: por enseñar alos q̃ por su memoria q̃siessen çufrir algunos martirios/ q̃ para en caso q̃ no sea espediente huyr dela muerte: se ofreciessen a ella de muy buena gana. En aqsta voluntad tan despachada demostro mucho el entrañable desseo q̃ tuuo de nos redemir: ca no solamente espero al falsario traydor con toda su diabolica compañia: mas ahun les salio al encuentro: por dar nos doctrina q̃ enel tiempo delas tribulaciones y angustias/ muy confiadamente y con gozo çufremos E por ende el glioso señor porq̃ en nras tentaciones nos aparejassemos con diligencia: dixo a sus discipulos/ lleuata os: y porq̃ aprouechassemos muy solicitamente en virtuosas opaciones/les dixo: vamos: y porq̃ estuuiessemos siempre muy salteados contra los assautes del antigo enemigo/les dixo ala fin: catad q̃ sta ya muy cerca el q̃ me ha de vender. Contempla pues/o alma deuota la pasciencia tan crescida de nro redemptor y maestro jesu: el q̃l tan asperamente fue maltratado de tres condiciones de gentes: delas q̃les se acostubran de çufrir las injurias con muy poca paciencia: primero dlas psonas alas q̃les el hauia fecho beneficios muy señalados: assi como de judas: al q̃l allende de hauerlo escogido pa la dignidad del apostoladgo/ le hauia encomendado la administracion de su casa: y assimesmo dlos otros apostoles y criados: los quales al tiempo

de su presion le desmampararon: ⁊ de muchos delos judios a quien el hauia fecho infinitos milagros: como ꝓphetado el glorioso dauid lo reza en persona suya/⁊ dela ciudad de ẽcile/diziendo. Si mi enemigo me maldixiesse/por cierto cõ mucha pasciẽcia lo ꝙfriria: ⁊ si el que me aborreçe cõ iroſas palabras me amenazasse: q̃ça me apartaria de su presencia. Mas tu q̃ eres comigo de vn mesmo coraçon/ministro ⁊ gouernador de mi casa/escogido ⁊ muy conocido/y en compañia mia/⁊ comigo comias los dulces mãjares/ ⁊ muy cõcordes andauamos enel tẽplo del señor: venga sobre ti la muerte/⁊ desciende viuo al infierno. Segunda mẽte fue ofendido de ꝓsonas despectas ⁊ viles: como fuerõ aquellos nũcios ⁊ sieruos delos põtifices ⁊ sacerdotes/los q̃les por todo el discurso de su sagrada passiõ le fizierõ infinitos denuestos/escupiẽdo ⁊ hiriendo aq̃l su tan venerabilissimo ⁊ precioso rostro: la q̃l cosa ꝙfrir de personas tan dejectas: se estima por muy graue ⁊ penosa. Terceramẽte fue offendido ⁊ maltractado de ꝓsonas de stado: los quales siendo estimadas en el pueblo por muy venerables santas ⁊ religiosas: no cabe eñllas sospecha de sin justicia. ⁊ assi la passion ⁊ pena de nro maestro jesu consideradas aq̃stas circũstancias/fue sin ningũa cõparacion cruel ⁊ muy aspera ¶ ingratissimo scelerado judas: como cupo en tu fantasia vẽder aquel q̃ por boca de tu cõpañero pedro supiste ser fijo de dios viuo: ⁊ muy pocos dias hauia en bethania lo hauias oydo de martha: ¶ fijo de damnaciõ: como podiste pẽsar de vender a tu dios: hauiẽdo te otorgado enlos cielos ⁊ tierra poderio de absoluer ⁊ ligar: ⁊ cõ desesperado proposito te plugo ante ser condemnado/ q̃ poder absoluer: dexaste de ser escogido/ por ser eternalmente dãpnado: dexaste de ser señor/por ser sieruo: q̃siste mas morir en infierno/ q̃ biuir enel cielo: ¶ misericordioso jesu/quan dulces ⁊ llenas de piedad fueron siempre tus palabras: quan llenas de amor feruentissimo/ tanto que ahũ al tiempo que con señales de paz te entregaua ala muerte tu enemigo ⁊ de todos nosotros/ no dexaste con aquella boca melliflua ⁊ diuina/conla qual instituiste la vianda ⁊ refeccion de nuestra salud: de dezirle: amigo aque veniste: por enseñarle que ahun que en sus reprouadas obras ⁊ pensamiento/ el fuesse enemigo: tu señor clemẽtissimo con tu caridad excessiua para le perdonar si se arrepintiera/le quedauas amigo. Contemple pues con deuocion qualquier deuoto christiano/ ⁊ haya verguença/ que de cada palabra quantoq̃ere minima que sea injuriosa: quiere vengança del proximo: viendo nuestro dios ⁊ señor/ vengador de nuestras injurias: en su propio caso por nos dar exemplo de paciencia: llamar ⁊ tener por amigo a quien le vendia. Onde dize Ambrosio: grandes son/ o piadoso jhesu las señales de tu piedad. ⁊ muy grande la disciplina de tu virtud: que ahun manifestando el consejo dela trayzion: no negaste el dulçor de tu pasciẽcia: porque

supiessemos perdonar nr̃os perseguidores: ⁊ siguiẽdo tu milagrosa doctrina ante corregirlos q̃ aborreçerlos: como lo reza el gl̃ioso dauid: con los q̃ aborrecierõ la paz/fue muy pacifico. Porende/o alma xp̃iana: si desseas çufrir con paciencia q̃lquier infortunio/verguẽça ⁊ injuria: pon los ojos y el pẽsamiẽto en aq̃l que por pagar nr̃as culpas/siendo tã generalmẽte maltratado de todos/ꝑdonando de buena gana le plugo morir por nosotros: y estimãdo te por indigna de besar la boca dulcissima de tu redẽptor ⁊ maestro: ala q̃l tã atreuidamẽte oso llegar aq̃l malauenturado judas maldito: cõ entera deuociõ ⁊ fe. pon te de rodillas/por besar los sacratissimos pies d̃l crucifixo/ porq̃ enel dia del espãtoso juyzio final/conosciendo te por suyo enel cuẽto delos escogidos/ ⁊ viendo te a su diestra/por recebir la merced del esclarecido reyno d̃l cielo: no te haya de dezir/por aꝑtarte de tan gl̃iosa ⁊ alegre cõpaña. Amigo a q̃ veniste.

Ca. xxv. del quinto articulo d̃la sagrada passiõ: que se reza enla hora de maytines enel q̃l se demuestra como fue preso nuestro redẽptor ⁊ maestro jesu.

Redemptor de humana natura/tu q̃ allende de ser vendido y entregado/por tu reprouado discipulo/ te plugo ser preso ⁊ detenido por manos delos ĩfieles ⁊ malditos judios/ por no embargar el remedio de nuestra salud. Enseña me señor de saber en tu seruicio captiuar todos mis sentimiẽtos: ⁊ ten por bien q̃ librãdo mi entendimiẽto ⁊ mi volũtad ala memoria cõtinua de tu prision: merezca por tu bondad infinita: ser preseruado dela captiuidad ⁊ muerte perpetua del alma: pues conel padre ⁊ spiritu sancto ⁊c̃.

Despues q̃ el malauẽturado de judas huuo conla señal ⁊ prẽda de amor/vendido ⁊ librado su señor ⁊ maestro/en poder delos q̃ le desseauan matar. Supiendo el glorioso jesu todas las cosas que stauan ordenadas sobrel: cõ volũtad muy aparejada y essuerço salio al encuentro alos que veniã por el: ⁊ no ignoran-

do la volũtad que trahian: mas muy apareja do para morir/les pregũto A q̃en demandays? los quales con el pozoñoso desseo que trahian turbados respõdieron: a jesu nazareno. Dixoles entonces jesu: yo soy. A cuya palabra retrahiẽdo se para tras/cayerõ en tierra/ y judas cõellos: declarando por ello la milagrosa virtud de su diuinidad: la q̃l como los mando caer/se pudiera desuiar de sus manos/si no estuuiera assi ordenado por diuino juyzio: como le plugo despues por su capcion y passiõ de mostrar la humana fragilidad: porq̃ muy notoriamẽte se conosciesse su passion por muy voluntaria: y ahun porque quãto en el fuesse diesse alos ingratos judios materia de se conuertir: los quales pues luego al estruẽdo y terror de su diuina potencia no q̃sieron conoscer su malicia: se ofrecio para que conoscidamẽte le prẽdiessen. Contẽpla pues/o alma deuota quã aspera y cruel sera la voz de jesu/quando en el juyzio final estara irado cõtra los malos: q̃ndo hablãdo tan dulces palabras cõlos judios no las pudierõ oyr ni çufrir. Onde dando bozes el glioso augustino de la virtud tan escondida y diuina/dezia. Donde esta ahora el ayũtamiẽto delos caualleros/y delos ministros delos principes y phariseos? donde esta aq̃l tan espãtoso terror de sus armas? y vna sola voz del que dixo yo soy: sin cuchillo abasto a destruyr tãta muchedũbre de gente espanto sa y cruel. porq̃ estaua dios escondido en la carne. pues si aq̃sto pudo hazer el que hauia de ser juzgado: que sera lo q̃ podra hazer quando seran todos juzgados por el? y si siendo mortal fue su poderio tan grãde: q̃ diremos q̃ podra agora q̃ jnmortal reyna para siẽpre jamas? pudiera por cierto en vn solo momẽto destruyr y matar q̃ntos ofender le q̃sieran: si no le pluguiera demostrar su muerte ser voluntaria: mas plugo le solamẽte que por vn poco de spacio cayessen: porq̃ conosciessen ser su poderio diuino. el qual antiguamente fue figurado en aq̃llos tres illustres varones/Sampson/Sangar/y dauid. En sampson q̃ndo cõ vna barilla de asno pudo por diuina permissiõ matar peleando/mil hõbres. En Sangar q̃ndo por la misma manera pudo cõ vna reja matar seyscientos. En dauid/ q̃ndo en vn impetu pudo matar ochocientos/ pues si aq̃stos cõel adjutorio diuino pudierõ cosas tã espãtosas: q̃ marauilla pudo ser q̃ ala presencia y palabra de xpo cayessen sus enemigos? E como se leuantassen de muy amedrẽtados todos tẽblando: pregunto les otra vez el piadoso señor. A q̃en buscays? respõdierõ ellos/perseuerãdo ahũ en su cõcebida malicia/a jesu nazareno. Respondio el glioso jesu: ya os dixe q̃ yo soy: mas porq̃ hasta entonces no les era otorgado dele conoscer/ ni prender? porq̃ cũpliẽdo las prophecias se ofreciesse ganoso ala muerte: licenciandoles su persona: les dixo: si a mi buscays/ved me aq̃: tomad me a vro arbitrio: mas dexad yr a estos: porq̃ se cũpliesse la ꝓfecia q̃ dixo: padre/ningũo perdi delos q̃ me diste. Pedro entõces como mas es-

forçado/arrancādo su cuchillo q̄ hauia tuuido la noche enla cena: corto el oydo drecho a vn sieruo del príncipe delos sacerdotes/ llamado malcho: el q̄l mas q̄ los otros se adelātaua enla capcion de su señor ⁊ maestro. ⁊ boluiēdose el saluador de todo el mūdo a pedro/ dixole: buelue pedro tu cuchillo en su vayna. por enseñar q̄ no era ya aq̄l lugar de vengança: mas de pasciēcia. ni es licito alas psonas eccliasticas y escogidas pa el cultu diuino/ vsar del exercicio del cuchillo material/ ni desear: ⁊ mucho menos tomar tēporal vēgança de sus ofensas. Cōuenia pues q̄ el repartidor delas grās enseñasse por su exemplo alos fieles xpianos de ser pasciētes: ⁊ los instruyesse con mas effuerço a çufrir: que incitar los a temerariamēte vēgarse. Defiēde el buen jesu la defensiō delas armas a sus discipulos/ por muchas razones. La ṕmera porq̄ no p̄suman de pelear cōellas los clerigos/ cuyos armas/ segū ambrosio/ son las lagrimas ⁊ las oraciones. La segūda/ porq̄ como dize el mesmo euāgelio/ todos los q̄ tomarā cuchillo/ por cuchillo es razon q̄ perezcā. E toma en aq̄ste caso el cuchillo/ segū la glosa: q̄en pa vēgança por su ṕpia auctori dad vsa del. lo q̄ esta ṕhibido de ley/ sin licēcia de sup̄ior. ⁊ porende q̄en pa crueldad/ o vēgança injustamēte le toma: peresçera por cuchillo: asaber es/ la mesma vēgança sera causa de su perdiciō. La tercera razō es/ porq̄ no era necessaria en su passiō sacratissima la tal defensiō: ca ahū en otras muchas maneras se pudiera librar dellos/ sino estuuiera ordenado de padescer por nos redemir: ⁊ por tāto reprehēdiendo a sant pedro de hauer osado cō mano armada defender su prisiō/ le dixo: piensas pedro/ q̄ para mi defensiō no puedo rogar al padre/ ⁊ me enbiaria en socorro mas de doze legiones de angeles: tomādo por cada legion. vj. mil. vj. ciētos. lxvj. angeles. Mas cōuenia q̄ assi se hiziesse/ assignādo la q̄rta razō: cōuiene saber porq̄ se cūpliessen las scripturas. E porēde reprehēdiendo a pedro mas asperamēte/ como embargador dela ordinaciō diuina ⁊ de nra redēpcion ⁊ salud/ le dixo. como no te plaze pedro q̄ yo cūpla cō paciencia la passion/ q̄ del padre celeste esta pa salud del humano gētio ordenada? Entōces mando traher ante si el sieruo ferido: ⁊ tocando le el oydo: enesse punto fue sano: por q̄ se cūpliesse por el lo q̄ muchas vezes/ ⁊ finalmēte enel sermō dela cena les hauia mādado: conuiene saber: orad por los q̄ vos p̄siguen: ⁊ hazed bien alos q̄ os aborrecē. Enlo q̄l muy conoscidamente se muestra la grādeza dela piedad de nro saluador ⁊ maestro. O furor maldito delos malauēturados judios: el q̄l fuetā pertinace q̄ ni la potestad del milagro/ ni la piedad del beneficio/ no le pudo raher la enuejecida ⁊ cōcebida malicia. Onde dize beda/ jamas oluido su piedad el señor: el qual ahū no cōsiente q̄ seā maltratados sus enemigos: porq̄ conozcan q̄ si se cōuierten/ ahū puedē sanar. y porq̄ la victoria embuelta enel beneficio/ es muy glriosa. porq̄ como seneca escri-

ue: no siẽpre cõ armas/mas siẽpre con seruicios se vencẽ los enemigos
No se enoje pues el xpiano deuoto en tal dia como hoy/de oyr la luẽga
y llorosa passiõ de su redẽptor: ahũ q̃ en todo el año tenga los oydos en
durecidos para oyr las predicaciones ⁊ oficios diuinos: consideradõ q̃
en aq̃ste dia boluio el misericordioso señor el oydo al q̃ le venia por pren
der ⁊ matar: porq̃ viendo/creyẽdo/⁊ oyendo: por penitẽcia pudiesse ser
saluo. E aq̃ste ensangrẽtar q̃ hizo pedro del oydo diestro de malcho/fue
figurado enel leuitico: dõde mãdaua dios/q̃ si por algũ delicto hauia in
currido algũo en dolẽcia de lepra: o q̃lquier otra q̃ fuesse contagiosa: co
mo maria la hermana de moyses: o osias el rey de juda/q̃ tomasse el sa-
cerdote dela sangre del cordero q̃ por el tal dolẽte se sacrificaua: ⁊ ensan
grẽtasse conella el cabo del oydo diestro del q̃ sperava la tal curaciõ/pa-
ra q̃ fuesse alimpiado de aq̃lla culpa/o pecado: ⁊ por cõsiguiente vla do
lẽcia q̃ por ello hauia incurrido. E porẽde plugo a nro maestro jesu que
pues todos por el pecado de nro p̃mer padre adam/hauiamos q̃dado le
prosos: houiẽdo se por tã infinita culpa ⁊ pecado/ de sacrificar su cuer-
po precioso/como verdadero cordero por nros errores: q̃ sant pedro co-
mo sacerdote ⁊ principe dela yglia sancta catholica/se antecipasse de en
sangrẽtar el cabo del oydo de malcho en psona de todos nosotros: para
dar nos sperança cierta de nra curaciõ ⁊ reparo. Assi empues de hauer
sanado ⁊ restituydo el oydo a malcho: boluiẽdose el glioso señor ⁊ mae-
stro alos ministros ⁊ gẽte q̃ por prẽder le hauiã venido/les dixo: como
si fuera ladrõ/publicamẽte salistes cõ armas ⁊ palos por me prẽder/ po
diendo lo hazer secretamẽte ⁊ sin violẽcia: pues cada dia estaua con vos
otros muy pacificamẽte: enseñando enel tẽplo/⁊ no me prẽdistes. O-
de jeronimo. O locura tã de notar ¿ O malicia tã digna de pena ¿ salir
de noche ⁊ cõ armas/por buscar ⁊ prender: el q̃ allẽde de estar cada dia
enel tẽplo: de su mesma gana se ponia en sus manos Mas no le osarõ
como dize crisostomo/prẽder enel tẽplo/porq̃ temiã la gẽte del pueblo:
como lo cãta el mesmo euãgelio: ca tãta era la sanctedad ⁊ la predicaciõ
cõ los milagros q̃ hazia: q̃ deziã: no se prenda en dia de fiesta: porq̃ no
se siga enel pueblo algũ alborote. E assi quãtoq̃ere nro redẽptor ⁊ mae-
stro houiesse rep̃hendido la malicia ⁊ iniq̃dad dellos: la qual por crescer
le mas su passiõ/hauiã en su presiõ publicado: q̃riendo les demostrar q̃
todo lo q̃ hazian/seles permitia por su diuina dispensacion/dixoles: lle-
gada es ya vra hora/y el poderio delas tiniebras: conuiene saber aq̃ste
es el tiẽpo otorgado a vosotros pa me prender/incitados por la sugge-
stion del diablo/que es p̃ncipe de toda tiniebra ⁊ pecado. Entõces el tri
buno q̃ presidia alos q̃ veniã alli delos gẽtiles/⁊ los ministros delos ju
dios/assi como lobos hãbrientos llegarõ al cordero sin manzilla impe-
tuosamẽte: y echarõ enel sus manos sacrilegas ⁊ llenas de crueldad: ⁊

prendieronle. Contẽpla/o alma deuota/ q̃n penosa cosa es a quiẽq̃er ver se sin libertad: no solamẽte teniendo catiua la cõdicion: ca es sieruo de quien le catiua: mas ahun hauiẽdo perdido la libertad del obrar a su volũtad/no podiendo hazer lo q̃ quiere a su aluedrio. Quanto mas sin cõparacion la presion del señor delos cielos ⁊ tierra pudo ser llena de dolor ⁊ de pena/pues como dios no pudo ser preso/⁊ como hombre le plugo. Porende pues quiso el bendito señor de su volũtad ser entregado y preso por nos redemir: assi deuemos nosotros por su amor ⁊ juicio captiuar nras afecciones ⁊ sentimientos/de tal manera q̃ por merescimientos del recuerdo cõtinuo de su sagrada passiõ/merezcamos enla real sala del cielo ser libres.

Oracion

Capi. xxvj. del sesto articulo dela sagrada passiõ/q̃ se reza enla hora de maytines: enel qual se demuestra como empues de ser preso nuestro maestro jesu/fue atado.

PIadoso jesu/pues por manos de tus enemigos malditos/te plugo por nuestro remedio ser detenido ⁊ atado: desata señor los nudos de nuestros peccados:⁊ cõ las cuerdas de tus mãdamientos marauillosos/pon de tal suerte enel lio de tu caridad mi pensamiento continuo: que nunca jamas las fuerças del alma ⁊ del cuerpo se desaten para desobedescer tu glorioſa ⁊ sancta doctrina: pues conel padre ⁊ conel spiritu sancto biues y reynas para siempre jmas/y sin fin.

Auiendo ya los iniquos judios prendido tã tumultuosamẽte ⁊ vituperosa el fijo de dios eterno: como digno de muerte/le ataron luego aquellas dulces ⁊ muy delicadas manos: delas quales si no les cegara malicia deuian esperar absolucion ⁊ remedio: pues erã venidas/para desnudar ⁊ soltar/quanto el pecado ⁊ la muerte cõel infierno hauiã anudado ⁊ atado. Lo que fue figurado en sampson/ el q̃l atado por dalida/ fue entregado en poder de sus enemigos: y essomesmo en joseph/el qual vendieron sus hermanos atado. Siguiendo pues los judios su obstinado ⁊ scelerado proposito/atribuyendo los milagros de nro redemptor mas a obras de belzebuch q̃ a verdadera sabiduria: no bien seguros de su persona por hauerle preso/ataronle la garganta ⁊ las manos/acordandose delo que judas les hauia encautado/diziendoles al tiẽpo q̃ les dio la señal del beso para le conoscer: tomad le: ⁊ a muy buen recaudo trayed le cautamẽte ⁊ discreta. ⁊ amenos desto porq̃ era de costũbre entrellos/ que qualquier q̃ era digno de muerte/le presentauan atado delante el juez. lo tercero por el mi

sterio que señalaua su atadura: porq̃ cõuenia q̃ fuesse por nosotros atado/el que nos deuia librar del infierno: donde stauamos todos por nuestros pecados atados. ¶ assi como adam comiendo del fruto que le hauia dios defendido/cometio furto/por lo q̃l todo el humano gentio esta ua detenido por el diablo ⁊ atado: assi fue cõueniente pues por aq̃l pecado era venido por pagar el fijo de dios buio vestido de nuestra carne: q̃ fuesse preso ⁊ atado como ladron. preso porque librasse todos los presos: atado porque les dessatasse la pena: y en fin que muriesse: porque muriendo nos ganasse la vida. ¶ tres vezes/segũ reza el sagrado euãgelio/ leemos hauer sido atado nro redemptor ⁊ maestro. ¶ la primera la que agora ditimos/quãdo fue preso enel huerto/⁊ le leuaron delante de anna. ¶ la segunda quando dela posada de anna le lleuaron delãte cayphas. ¶ la tercera quando de alli le lleuaron delante de poncio pilato. ⁊ podemos dezir la quarta/quando atado ala colũna/ fue cruelmente açotado: ahun q̃ de aquesto el sagrado euãgelio no haga señalada mencion ⁊ tã bien condignamẽte se podria señalar la cinquena/quãdo conlos clauos fue enclauado ⁊ atado enla cruz. ¶ ô coraçon duro ? ¶ ô alma tan sin piadad ? ¶ ô ojos sin compassion ? como podeys mirar sin grandes sospiros ⁊ lloros/ atado enlas manos delos homicidas sacrilegos: aquel piadoso señor/que solo tiene poder de desatar nuestras culpas ? ¶ ô malicia muy llena de pozoña ? ¶ ô pueblo desaprouechado ⁊ maldito ? como podiste ingrato soberbio/atar las manos tan piadosas de tu dios ⁊ señor ? el qual por te librar dela ira del rey pharaon: conellas te abrio tã milagrosamẽte las aguas del mar ? ⁊ ahũ por librar por entero tus miedos: conellas mesmas mato todos tus enemigos ? ¶ ô gente desagradescida ? porq̃ no perdonauas alas manos de aquel/ que conellas escriuio la ley ⁊ los mandamiẽtos de tu saluacion ? conlas quales por ti mato tãtos reyes ? conellas vencio por ti tantos millares de gentes ? porq̃ recordando te q̃ ellas te hauian hecho/ no temias q̃ te podian perder ? mas pudo en ti la malicia/por la reprehẽsion de tus vicios: q̃ la memoria virtuosa de tan esclarescidos milagros ⁊ beneficios. ¶ lora pues/o pueblo dãpnado ⁊ cruel: si por tu cõfusion/ ⁊ por nuestra salud plugo al eterno jesu ser atado por ti: porque sintiesses tu por ello el dolor de su ira: y nosotros el dulçor de su caridad: la q̃l nos anũda cõel/sin poder nos jamas desatar. ⁊ aquesta nuestra atadura ⁊ señal tan segura de su caridad/ fue muy bien segurada/ por aquella cuerda vermeja/ que aq̃lla mala mujer raab tenia atada ala ventana de su posada/en señal dela saluacion de todos quãtos enella estouiessen. cuya hystoria leemos en josue. ca la alma nuestra mala ⁊ adulterina/por el ozigẽ envejecido del pecado de nuestro padre adam: entendida por raab q̃ era mala mujer: regenerada despues por la fe del sagrado baptismo: si tuuiere atada dentro de si la señal dela

caridad ꝛ lũbre dela diuina contẽplacion: ſin ningũa duda terna vna ſeñal ꝛ ſeguridad muy certiſſima: dela atadura q̃ dios tiene conella/ y ella con dios: de tal manera q̃ mucho ſeria dificil poder ſe jamas deſatar. E aqueſta meſma caridad es aq̃lla cuerda/ conla qual fue atado ala columna nſo redemptor ꝛ maeſtro: la qual de ſu precioſiſſima ſangre fue toda muy rubricada. E aq̃ſta meſma fue el nudo/ que tan eſtrechamẽte ato a pablo con xp̃o el qual deſpues nunca ſe deſato: como el meſmo ſcriuiendo alos romanos lo reza diziẽdo. Quien nos apartara dela caridad de xp̃o jeſus: la tribulacion/ o la anguſtia: la perſecuciõ/ o la hambre: la pobreza: el peligro: o el cuchillo: ꝛ mas adelãte. Cierto ſoy q̃ ni la muerte ni la vida ꝛc. ni creatura algũa nos podra apartar dela caridad de dios: la qual es en jeſu xp̃o nueſtro ſeñor. E porẽde noſotros/ o deuotos xp̃ianos deuemos a exẽplo ſuyo tener todos nueſtros miẽbros atados ꝛ la lengua conellos: cõlas cuerdas ꝛ nudos de ſus mandamiẽtos marauilloſos: porque no deſlenen a hazer ni dezir coſas contrarias al diuino querer. ꝛ aſſi como el miſericordioſo ſeñor atando ſu lengua/ callo ſin fablar coſa alguna ante el juez: ahũ q̃ el exercicio della tuuieſſe muy libre. Aſſi el verdadero xp̃iano ꝛ catholico/ quantoquiere tenga libre el poderio de obrar ꝛ hablar/ de tal manera deue atar ſu lẽgua ꝛ penſamiẽto: q̃ ni pienſe ni hable coſa/ cõla qual pueda ſer dañado el ꝓximo/ ni dios offendido. E aſſi deuemos atar nos con nueſtros ꝓximos enel mũdo del amor fraternal/ q̃ qualq̃er gracia que de dios recibamos: eſtudiemos de repartir la cõellos. ꝛ con aqueſte nudo ſe ato el bienauẽturado pablo cõ ſus amigos: como lo eſcreuia alos philipẽſes. juſta coſa es de ſentir con voſotros: pues vos tẽgo en mi coraçon: y enlos atamientos de mi caridad/ y enla defenſion ꝛ confirmacion del ſagrado euãgelio/ cõpañeros de mi gozo ꝛ conſolacion. ꝛ doy a dios por teſtigo/ q̃ mi deſſeo es tener os pueſtos enlas entrañas dela caridad de jeſu xp̃o nſo ſeñor. Deuemos ahũ atar nos por nudo de profeſſion ꝛ obediencia: para ſufrir el trabajo dela religion: por ſeruicio de aq̃l que por noſotros ſufrio ſer atado. ca no abaſta para la perfeccion/ eſtar captiuados tan ſolamẽte por obediẽcia de ſubjeccion: ſi no ſomos atados a ella por voto ꝛ por profeſſion: para q̃ ſi alguna vez quiſieſſemos ſacudir el jugo ỹa obediẽcia de encima de nſo peſcueço: no lo podamos hazer. y en figura de aq̃ſto/ quando yſach hauia de ſer ſacrificado por ſu padre abraham: ahun q̃ le plazia eſtar muy ſojeto ꝛ quedo por obediencia: fue atado para que no reſiſtieſſe al diuino querer. Aſſi lo deuen hazer los buenos religioſos ꝛ ſanctos: los quales entrando enla religion/ ſe entregan por captiuos en manos de ſus prelados: ꝛ por el voto ꝛ profeſſiõ ſe atan tã eſtrechamẽte conla obediencia/ q̃ ya dendeadelãte no tienẽ poderio enſimeſmos. ꝛ pueſtos de continuo enel altar dela mortiguaciõ de ſu propia vo

lũtad/cada dia se ofrecẽ a dios en muy biuo ⁊ salutifero sacrificio O coraçon de piedra: el q̃ a tã hiruiẽte calor de huego de caridad no te ablãdesces: ⁊ a tan rigorosas tiradas de cuerdas no te mueues de tu pertinacia. Si me q̃ crehias deuia hazer tu redemptor por tu remedio/ q̃ no lo haya fecho/por ablãdescer la dureza de tu memoria? E porende el pẽsamiẽto que hasta hoy ha sido ingrato ⁊ enfriado enel fuego del amor tan excessiuo: escaliente ya ⁊ arda/⁊ llame cõ jeremias. Recordar me señor dela memoria de mis pecados/y entristecer se a mi alma.

Oracion

Ca. xxvij. del articulo septimo dela sagradada passion: q̃ se reza enla hora de maytines enel q̃l se demuestra/ como huyẽdo desmãpararõ los apostoles a nr̃o redẽptor ⁊ maestro jesu.

IEsu clementissimo/tu que por oculto juyzio permetiste que al tiempo de tu prision huyessen/ ⁊ te desmamparassen tus escogidos discipulos: ten por bien de me recebir abun que sea fugitiuo/ por sieruo: ⁊ ten me assi sojuzgado conla virtud de tu poderio absoluto/ que no consientas alexar de ti el albedrio de mi voluntad/para obrar ni dessear cosa ninguna cõtra ti/ni sin ti: pues conel padre ⁊ conel spiritu sancto biues ⁊ reynas para siẽpre jamas/ ⁊ sin fin.

SIendo ya preso ⁊ atado el redẽptor de humana natura/ como reza el sagrado euangelio: todos sus discipulos ⁊ amados suyos le desmãpararon ⁊ huyeron: porq̃ se cumpliessen las palabras que poco antes el mesmo les hauia dicho. Todos vosotros sereys escandalizados en mi en aq̃sta noche. porq̃ se halla assi escripto. Herire el pastor/⁊ derramar se hã las ouejas de todo el ganado. E entõces se cũplio lo que tanto tiẽpo antes hauia scripto el propheta. Alexaste señor de mi el amigo y el proximo: ⁊ todos mis conoscidos de mi miseria. Permitio la diuina bondad q̃ huyessen. porq̃ no tuuiessen confiança en simesmos: y en aquesta huyda se demostro mucho la fragilidad delos sanctos apostoles: los quales con ardor dela fe esforçados/ofrecieron de morir si necessario fuesse conel: ⁊ al tiempo del peligro oluidando a si mesmos conel/llenos de temor le desmãpararõ ⁊ huyeron. lo que acahesce muchas vezes enlos que ofreçen ⁊ votan de hazer algunas cosas grãdes/las quales despues no cũplen como las ofrecieron. los quales en ninguna manera deuen desesperar: mas lleuantarse como los apostoles: ⁊ rebiuir por penitencia conellos/los quales enseñaron cõ su huyr/cautela para poderse saluar/adaquellos q̃ no se sienten ydoneos para çufrir tormẽtos ⁊ muerte: alos quales es mas segura

cosa huyr y esconderse/que ofrescer se al peligro cierto/cõla paciencia dudosa. Mas podrias preguntar/o alma deuota/porque los judios irados no prendieron todos los apostoles/ y mayormente a pedro/ el qual tan injuriosamente les hauia descalabrado aquel sieruo del príncipe delos sacerdotes? Digo que no les detuuo su desordenado apetito/ apparejado siempre para mal obrar: mas como diximos arriba/no lo cõsintio la diuina bondad: porque no se perdiesse ninguno delos que le hauia dado el padre. Mas pecaron entonces los discipulos todos: y estouierõ por todos aquellos tres dias enla fe amortiguados: saluando la sacratissima y intemerada virgen nuestra señora/ enla qual sola quedo la fe de la sancta madre yglesia integra/ sin lesion y reprochc. en cuya memoria y representacion enlos maytines que se cantã en aquellos tres dias/se amatan todas las velas/saluo vna que queda encendida/ y se canta alto el oficio nocturno: por el qual se significan las prophecias de nuestro señor jesu: y las horas diuinas se rezan con todo silencio: y las campanas no tañen: por significar que entonces cesso la voz dela predicacion delos sanctos apostoles. E acostũbran de star los altares desnudos: en señal q̃ fue el hijo de dios desamparado y desnudo dela compañia de sus seruidores y amigos: por lo qual sus dolores fuerõ muy mucho penales. Onde en persona suya scriue job. Alexaronse de mi mis hermanos: y mis conocidos/como estrañeros se aptaron de mi E como huyessen todos los otros apostoles: como dize el sagrado euãgelio: seguia le vn mãcebo hermoso: el q̃l solamẽte trahia vestida vna vestidura de lino muyblãco encima dela carne desnuda. y echãdo mano por el aq̃llos ministros de lucifer/por prẽder le: y asiendole del dicho vestido: dexo jeles enlas manos/y huyo el todo desnudo: el qual ahun q̃ algunos quisierõ que fuesse santiago menor/fijo de zebedeo: todos los mas cõcuerdan q̃ fue el bienauẽturado sant juan: el qual siempre le siguio mas que todos los otros enla passion. E por aqueste solo acto suyo/como scriue beda/ se significã los hombres/los quales por viuir mas seguros delos assautes del diablo y del mundo: desamparan todas las cosas mundanas: y quieren mas seguir desnudos y pobres a dios/que muy vestidos y ricos yr al infierno penados. A enxẽplo del glorioso joseph: el qual quiso antes dexar la capa en manos dela adultera: y huyr y seruir antes a dios estando desnudo: q̃ vestido seruir alos dãnados deleytes de vna mala mujer. E por esso pablo el p̃mero heremita/ viẽdo q̃ los otros se perdian con muy exquisitos tormentos delos mundanos desseos: escogio de huyr y estrañar se enlas solitudines ỹl desnudo desierto. Onde jeronimo. Ihermanos el que desea escapar delas manos delos maliciosos iniquos/oluidando los deleytes del mũdo: huya empues de jesu. Por ende/o alma deuota corre tu ante desnuda tras la senal dla cruz: que lle

na de abundancia de bienes siguiendo lo que es del mundo: porque no tengas empacho para seguir el que por tus peccados esta puesto desnudo enla cruz. ¶ si contemplassen los galanes y damas/y los cuytados todos que siruen al mundo/que tal yua en compaña de nuestro redemptor y maestro/su pariente y priuado el euangelista sant juan/ mancebo desnudo/ solamente puesta encima la carne vna saya de lino ¿ y que tal pudo quedar quando aquella por escapar/ quedo en manos de sus enemigos ¿ ¶ pobreza verdadera amiga de dios¿ o simplicidad sancta/cõ la qual dios es seruido ¿ quien hoy se ternia por priuado del rey si no lle uasse los jubones chapados/los sayos brosslados/los capuzes de seda/ las cadenas de oro/llenas de perlas y piedras de infinito valor: los arcos delas mulas brocados: los moços de spuelas no menos vestidos q̃ condes: siempre hablar dela priuança del rey/nunca de dios: siempre tomar donatiuos/ nunca dar a comer alos pobres: siempre hablar de vestirse/y desnudar las yglesias y religiosos: intercedir por vn truhan/nũ ca escuchar los pupillos y viudas: rezar los psalterios/ y desnudar los altares. ¶ glorioso señor/y que cuenta daran de si los prelados con tãtos chamelotes y sedas¿ con tantos cauallos/halcones/y mulas¿ y andas tu señor por las yglesias y por los palacios con juan y con tus discipulos sin casa/y sin camisones/y sin tener que comer: justa razon es que oyan enel dia de aquel espantoso juyzio aquella cruel y irreuocable sentencia: huue hambre/y no me quesistes dar de comer: huue set/ y no me quisistes dar a beuer: andaua desnudo/ y no me vestistes: sabiendo que lo que a vno delos minimos pobrezitos que entre vosotros andauan feziste/a mi lo feziste: yo pornde malditos de mi padre enel fuego eternal/el qual jamas terna remedio ni fin. ¶ tristes y porque no acortamos algũ poquito la largura de nuestros vestidos ¿ porque si quiera delo superfluo pudiessemos vestir algun juan. ¶ verguencẽse los juezes y testigos de nuestros tiempos: los quales/o por humano amor: o temor/o desordenada cobdicia/o por alguna malicioſa y diabolica temptacion/o por qualquier passion/o afecion corrupta desmãparan y huyen dela verdad y justicia: sabiendo q̃ solo es xp̃o jesu justicia y verdad. ¶ si quiça por la humana flaqueza los tales alguna vez se apartã pecãdo y huyen de dios: no se deuẽ luego desesperar: mas a exemplo delos sanctos apostoles rebiuir: y lleuantar se por penitẽcia y por lagrimas: cõsiderando que el piadoso señor no menospreçio las lagrimas y porfia dla cananea/ni rehuso la samaritana: y porque no desesperassen los pecadores/ dio lugar de apostoladgo ala madalena . ¶ no nos alexemos pues de dios por mucho q̃ en nros trabajos y angustias nos desmãparen nros parientes y amigos: sabiendo q̃ rogo nro redẽptor y maestro por sus discipulos/puesto q̃ hauiã de ser fugitiuos: antes deuemos alle

gar nos ⁊ rogar mucho por ellos: porq̄ como dize el psalmista: muy bue na cosa es señor allegar me a ti. pues los que se alexā de ti señor/es cier to que todos perescen.

Capi. xxviij. del articulo octauo dela sagrada passiō/que se reza enla hora de maytines: enl qual se demuestra como lleuaron p̄so ⁊ atado del huerto muy vergonço samēto nuestro redemptor ⁊ maestro jesu.

Oracion

SEñor jesu xpo fijo de dios biuo/ tu que por remediar nr̄as culpas te plugo ser preso ⁊ atado: ⁊ como malfechor cō ma/no armada / cufriste ser vergoncosamēte leuado: otorga me poderlo señor de no auergonçar me por tu seruicio cufrir qualquier presion ⁊ martirio: ⁊ que no pueda el enemigo mali/gno poner en mi pensamiēto alguna cosa engañosa para te desseruir: pues conel padre ⁊c̄.

DEspues del escādaloso huyr delas ouejas sanctas del piado so pastor ⁊ maestro jesu: hauiēdo le dexado enlas manos ne phādissimas ⁊ sacrilegas delos lobos fambriētos ⁊ rapacis simos: leuarō le cō infinitos denuestos dende el huerto a casa de annas/suegro de cayphas: el q̄l era en aq̄l año pōtifice. Contempla agora: o alma cristiana/ ⁊ derrama comigo lagrimas de compassion ⁊ dolor: viendo el saluador de humana natura tan sin reuerencia tractado/con tantos golpes/con tantas coçes/empentas/ ⁊ denuestos: sin jamas murmurar: piensa quan congoxoso pensamiento trahia consigo el buen jhesu/ pensando la nueua tan dolorosa ⁊ despiadada/ que de su presion ⁊ maltratamiēto yria a su madre gloriosa ⁊ bendita/ala qual no quedaua consuelo ni alegria sin el. Contempla el dolor tan desygual de los benditos apostoles: los quales andauan huyendo/ sin tener cierto refugio donde poderse saluar: alos q̄les podiera entōces la madre santa yglia cō justa razō dezir. O juezes del siglo ⁊ o luzes cō q̄ todo el mūdo

se aclara: dezi me agora porq̃ huys: dezi conoceys q̃en es el que desmã parays: ¶No sabeys q̃ es aquel de q̃en se scriue q̃ es via/vida/t verdad: pues si al que es verdadero camino desmãparays: adonde tristes de vos otros caminays sin camino: t si dela verdad huys: dõde pensays retraher os seguros sin la verdad: t si la vida dexays: donde presumis biuir sin la vida: ignorays quiça q̃ el que desmãpara la vida: muy de cierto se allega ala muerte: ¶Bolued bolued/o perdidos: t ved con q̃nta paciẽcia çufre vro redẽptor t maestro/ las tribulaciones t anguſtias: t llorad t gemid/pues dexays al que formo todo el mũdo/ t desmãparays la glia del cielo sin socorro/en manos de q̃en le lieua ala muerte. ¶ q̃en podria cõsiderar q̃n grãdes gemidos t lloros dauã entõces los benignos apostoles: o que ſospiros t vozes crueles deuiã echar: quãdo assi derrama dos t huerphanos temiẽdo t temblando huyan sin saber donde: ¶ los q̃les como despues por grã interuallo/por diuersos caminos allegassen cabe la posada dõde staua la clemẽtissima siẽpre virgẽ t madre nra señora/la q̃l siẽpre estaua llena de temerosa ſospecha dela salud de su tã dulce fijo vnigenito: recelãdo ver con su dolorosa embaxada tan cercana la muerte dela triste madre: como la de su maestro t señor: adesora deliberauã callar: mas andando ya por las calles las bozes õlos pregoneros dela justicia: y el regozijo dela gente enpos dellos: sabiendo q̃ ella tenia presentes en su coraçõ/los secretos diuinos: por no dar lugar al peligro q̃ dolor tã subito le pudiera traher: deliberarõ por mejor cõtarle la cruel nueua/q̃ llorar juntamẽte dos muertes. ¶ assi entrãdo por su solitario retrahimiẽto aq̃lla embaxada de gẽte tã triste/ notificando cõel gesto t los ojos el dolor excessiuo q̃ cõsigo trahia: puestos de rodillas ante ella: comẽçando las nueuas de su intollerable tormẽto/mas cõ bozes turbadas t lastimeras: q̃ con razones q̃ ordẽ de cõsuelo truxiessen/ dixieron. si en tiẽpo ninguno/o virgẽ t madre de nro cõsuelo/ la muerte puede remediar los affanes: la tuya t la nuestra seria eneste punto la mas gloſa de todas: hoy dexas de ser madre/ t nosotros discipulos: hoy acaba tu vida/t comiença nro morir: hoy esta nro gozo en manos de nra tristeza. ciertos somos q̃ nro gesto juzga lo que trahemos: mas no consiente el dolor manifestar lo que dezir te q̃remos: venimos ante ti sin caudillo/ mas no venimos sin lagrimas: venimos sin vida/mas no venimos por ella: venimos no por buscar nra salud/ mas por q̃ no podamos la tuya. ya comiença señora bendita de herir tu alma sagrada los cuchillos cruel es/q̃ symeõ te comẽço de aguzar enel tẽplo. ya hallaras virgẽ bẽdita tu fijo pcioso en manos õlos leones hãbrientos. ya señora le trahẽ preso t atado. ¶ tristes de nosotros: y dõde fallaremos conuerto: dõde iremos ahora/o madre de nro cõsuelo/pobres desmãpados/sin aq̃l por q̃en todos nos soliã hõrrar: por q̃en los doliẽtes recebiã salud: y cõestas razo

nes jamas dauan reposo alos ojos q̃ no distillassen lagrimas de muy cõ
goxoso toxmẽto. O yendo la manzilla da madre palabras de tã grã des-
consuelo/teniendo atrauessadas las entrañas del trabajo del temox tan
receloso: delo q̃ su fijo deuia çufrir: fallesciẽdo le la fuerça: debilitandose
los sentidos: cayo tendida enel suelo tan sin recuerdo: q̃ no pensarõ los
sanctos apostoles/q̃ mas cobrasse la vida. mas despues q̃ con algunos
remedios houo cobrado el sentir/atropelãdo las fuerças del alma para
poder llorar su dolor/les respondio. Quien tal esperaua de oyr/o fijos
y amigos/nunca deuiera ser madre: ni tiene razon de biuir: la q̃ tantas
razones tiene para morir. O fijo mio alegre descanso de mi vejez? O
mi dios y señor? pues assi tenias ordenada tu muerte: porq̃ por piedad
no disponias q̃ no la viera tu madre? porq̃ diste mayor lugar ala mali-
cia para te condẽnar/q̃ ala innocencia pa poder te saluar? ten algũa cõ-
passion dela triste madre: para cuyo consuelo dexas la soledad/ y los en
trañables dolores de tus trabajos: y si mi desuẽtura por mayor mal de
mi pena me consiẽte biuir: puesto que el merescimiẽto de tu justedad me
q̃siesse esforçar: la pena de tu innocẽcia nũca dara lugar al reposo: pues
pierdes tu vida sin causa: y a mi queda la mia por pena. O pedro/y dõ
de es ahora tu fe? dõde son ahora aq̃llos ofrecimiẽtos tã esforçados/cõ
los q̃les ahũ q̃ todos tus compañeros le desmãparassen/braueauas de
morir cõel y por el? o q̃n poco tardaste despues y hauerle conocido por
fijo de dios/dele dexar y desmãparar como si nũca le conoscieras? o juã
y cõ quan poco amor dexaste al q̃ los tan altos y celestes misterios te re
uelo/dormiẽdo enla cena? O seruidores jngratos: cõ q̃ razon venistes
delãte la madre: hauiẽdo p̃dido su fijo? o madalena fija/y dõde es ahor
ra la vida del q̃ dio la vida a tu hermano? dõde es aq̃l/ de q̃en es dios el
padre? y de q̃en me truxo gabriel tã alta embaxada? O muerte cruel/q̃
abueltas de no p̃donar los culpados/jamas absuelues los jnnocentes:
ni dexas de condẽnar por jnundia/ni de matar por malicia: siẽpre matã-
do/õsseas siẽpre matar: nũca tuuiste respeto/ni fallarõ ordẽ tus obras.
matas los moços/oluidas los viejos: no oyes los q̃ te llamã/ y llamas
alos q̃ no te q̃rrian oyr. leuas el que cõsuela/dexas al triste. salteas los
años dulces/y dexas passar los llorosos: despues q̃ cõturbas lo alto: no
cõsientes reposo enlo baxo. Bi me ahora desconocida/porq̃ vas tras el
fijo/y dexas la madre? porque tras el maestro/y no curas delos discipu
los? porque tras el cordero: y fauoresces los lobos? O fijo mio que se-
ra de mi vejez/contemplando en tu juuentud? pues tan poderoso es mi
mal/que no me quedara la vida sino para luengo morir? si por precio de
amor tu vida se podiera comprar/mayores fuerças fueran las de mi de-
seo que las dela muerte: mas como veo/ni lo cõsintio tu fortuna/ ni mi
querer lo pudo. Vamos pues agora mis buenos amigos a morir cõ mi

fijo: vamos a buscar nuestra vida: vamos a ver si hay algũ lugar de misericordia/para vuestro maestro. ℣ Los llorosos dela manzillada señora/ y delos seruidores tristes/fueron tan crueles y asperos: q̃ no podiendo se bien seruir: solo el sentido los ha de juzgar. ℣ por quanto ya los scelerados ministros de sathanas/trahian el fijo de dios eterno/ por el valle de josaphat arriba/ atrauessando por el torrente cedron/ subiendo para jerusalẽ/muy maltratado/y fatigado delos denuestos y molestias de aq̃llos sacrilegos y dãnados. porq̃ se cumpliesse la ꝓphecia que dize/ q̃ del torrente cedron beuio enel camino la amargura dela passion: y por esso entalço la cabeça dela victoria de nra redempciõ enla cruz: metiendo le por las puertas que se llamauã doradas: por las quales le hauiã entrado con tanto triũpho el domingo de ramos/adelãtando se pedro y juan por seguir el misterio dela passion: salio la bendita y piadosa señora con los otros apostoles/y cõlas otras marias muy apressuradamẽte y desatinada vagando/ sin saber donde hallar la certidũbre de su salud: como acahesce muchas vezes enlas aves atropeladas: q̃ si en medio dllas improuisamẽte echamos algũa piedra/muy derramadas por inciertos caminos andan por el ayre volando. Assi aq̃lla triste compaña/atinando algũa vez al son criminoso delas trõpetas: y alos apellidos dela muche dũbre dela gẽte q̃ salia por las calles/a ver tẽ nueua justicia: llego al encuẽtro de dos calles/dõde ya el regozijo dela gẽte se adelãtaua: y como llegasse ende el redẽptor de hũana natura/tã afligido y apssurado/ atadas las manos y la garganta/ descabellado y en cuerpo/encorbado por la fatiga mortal q̃ sufria: faziẽdo la madre descõsolada mayor effuerço q̃ a mugeril fuerça cõuiene/por le ver/y rasgar cõel sus entrañas: nũca lo cõsintio la ira rabiosa dlos crueles ministros: los q̃les cõ empẽtas y golpes despiadados/ dierõ cõella enel suelo. ℣ alma deuota/q̃les ojos podiã ministrar lagrias cõuenibles a tãto dolor? q̃en no tuuiera por gloria por resistir a tãta crueza/morir embuelto cõellos? q̃en no desseara cõtra tã rigoroso insulto/ armar sin otras armas las manos/ pa librar el fijo y la madre: y ofrecer se ala muerte? ℣ Entõces fuera bueno/o pedro el morir/y no el negar. entõces fuera bueno/o juan el pelear: y no el desnudo y vergonçoso huyr. ℣ Hauiendo ya passado el estruendo de aquella gente abhominable maldita: socorriendo los piadosos apostoles conlas dueñas llorosas/al peligro dela madre desconsolada: la qual de congoxa terrible hauia por luengo espacio sincopizado: empues de hauerla restituydo en algun recuerdo de su afortunado dolor/ adelantaronse juntos conella a vna plaça mas adelante: por donde segun el orden delos justiciados/se hazia el camino. y llegando ende los lobos mordaçes: cresciendo siempre su yra y rancor/ puesto en medio el cordero mansueto y benigno: tan disforme y desfigurado venia/que viendo la desdichosa

madre su gesto/ningun conoscimiento tuuo del rostro: mas toda turbada conel rostro sangriento/ɔ conlas manos llenas del delicado ɔ tierno cuero de aquel/comẽço de llorar ɔ dar bozes. ¶Adonde vas fijo ɔ dexas la madre? adõde vas padre ɔ dexas la fija? adonde vas señor/ɔ olvidas los tuyos? si vas a morir/ porq̃ olvidas tu madre? la q̃l dexas cada dia con infinitas maneras de muerte: si pa todos te movio piadad: no seas contra sola tu madre cruel. ɔ si no te satisfaze complir mi desseo: recibe si te plaze los postrimeros besos llenos de piedad ɔ de lagrimas/ de tu madre desconsolada ante q̃ mueras: ɔ pues ya no quiero la vida/despide la tu con tu rostro ɔ tu vista. ¶E acabando la misericordiosa señora su peticiõ ɔ su habla/como los reprouados iniquos ministros/no otorgassen spacio al piadoso jesu: de aconsolar ɔ responder ala madre/ vueltos enella los ojos de su jmmensa misericordia ɔ clemencia/ con rostro mas benigno ɔ humilde/q̃ alegre: la saludo. ¶Quien ahora podria dignamẽte pensar el desconsuelo de nra señora? quien podria scriuir los lloros ɔ angustias de aquella compaña tan noble? no se podrian por cierto ahũ medianamẽte llorar tan grandes angustias: si dios mesmo no ministrasse las fuerças. ¶Quedando pues la reyna del cielo cõ tanta razon de sospiros: leuaron aquellos infieles sacrilegos su rey ɔ señor delante de Annas. ¶E porquanto el euangelio no consiente callar lo/en espacio de doze horas/donde media noche hasta el medio dia enel processo dela sagrada passion: nueue vezes fallamos q̃ fue leuado nuestro redemptor ɔ maestro. ¶La primera luego empues de ser preso ɔ atado a casa de Annas. ¶La segunda/despues a cayphas. ¶La tercera/ a pilato. ¶La quarta/a herodes. ¶La quinta/le boluieron al mesmo pilato. ¶La sexta los caualleros que le leuauan/le pusieron enla sala: donde se solian juzgar los juyzios. ¶La septima le mando leuar pilato de ahi: hauiendo le ya puesto la vestidura de purpura/ɔ coronado de spinas. ¶La octaua le mando leuar al lugar llamado licostratos: donde assentado publicamẽte por tribunal le dio la sentẽcia. ¶La nouena/fue leuado al mõte caluario/donde fue finalmente puesto enla cruz. ¶E en memoria de aquestos nueue caminos/en aqueste dia tan sancto ɔ bendito dende la media noche hasta al medio dia dela passion/muchos xpianos deuotos/acostumbran de visitar nueue yglesias: rezando en cadaqual dellas oraciones correspondiẽtes alas penas ɔ menosprecios/ q̃ en cadaqual de aq̃llos caminos/ por redemir nuestras culpas/plugo al misericordioso jesu padescer ɔ çufrir. ¶Porende nosotros hermanos/si alguna vez somos indignamente leuados a çufrir penas por seruicio de dios: recibamos lo todo por su exemplo: cõ humildad ɔ pasciẽcia. ca entõces esta nra merced copiosa en el cielo: pues que teniẽdo en poco los que pueden dar muerte alos cuerpos solo temamos al q̃ juntamẽte puede echar a perder conlos cuerpos

las almas. como lo hallamos escripto por el bienauenturado sant mathias. ⁊ quanto quiere alguna vez podamos ser leuados al mal dela pena: no deuemos cõsentir de ser leuados al mal dela culpa. Como permitio el mesmo jesu enla tẽptacion del desierto/ de ser leuado por el diablo arriba enel monte: mas no consintio dele deuer adorar. ⁊ assi podemos nosotros ser leuados alos lugares peligrosos de tẽptaciones: mas es en nra mano de no cõsentir enlas tẽptaciones/ ni consentir al pecado. y en caso q̃ a algũo llege la tal tẽptacion recorra luego/ y recuerde lo que dize el psalmista/ tu espiritu bueno señor/ recordando me de ti: me trahera enla tierra derecha: donde no hay error ni peligro.

Capi. xxix. del noueno articulo dela sagrada passion que se reza enla hora de maytines: enel q̃l se demuestra como fue nro redemptor ⁊ maestro presentado a Annas.

Oracion

IEsu clementissimo/ tu q̃ por quebrantar las ataduras de nuestra muerte/ te plugo ser trahido preso y atado delãte de annas rõpe señor las ataduras de mi mala conscientia: en tal manera q̃ todos mis actos ⁊ mis desseos/ antes q̃ salgan en obra sean cõel guion de tu gracia presentados al examẽ dela razõ/ por que muy seguro pueda cãtar: rompiste señor los nudos de mi prefision/ a ti sacrificare la hostia de mi loor: pues conel ⁊c.

ESte presentado nro redẽptor ⁊ maestro jesu primeramẽte delante de Annas. E por quanto se podria dudar la causa por que: no siendo el en aquel año juez/ ni perteneciendo le examinacion algũa de causas: siendo cayphas el põtifice/ a q̃en solo pertenescia aqueste juyzio: Assignaron los doctores sanctos para ello algũas razones muy cõuenientes. La primera por q̃nto aquella casa seles ofrecia pmera enel camino que le leuauã. ⁊ siendo annas suegro de cayphas/ a quien en aquel año pertenecia examinar las causas que

tenian respecto alos ritos judaycos: paresciera/le fuera fecho menospre cio muy grãde/si passandole delante su casa/no le pusiessen enella. ℣a segunda razon pudo ser/ porq̃ diuertieron el camino para la posada de annas: porq̃ estuuiendo muy lexos la de cayphas/el pueblo en tan luen go camino no se alborotasse cõtra ellos/ y jheles quitasse dentre las ma nos. ℣a tercera/porq̃ quisiẽdo de volũtad de cayphas fazer hõrra a su suegro/leuaron le primero ante el: porq̃ pues le era deudo enla sangre lo fuesse tan bien enel crimẽ. ℣a quarta/porq̃ si le condẽnasse annas co mo sacerdote y mas viejo: despues le pudiesse el sin reprehẽsion condẽ nar: y fuesse su yerro menos culpado. ℣a quinta razon y mas cõuenien te fue: porq̃ aquestos dos mercauã el sacerdocio/y el examẽ dela justicia por pecunia de herodes: y repartiendo selo por años: el vno era vn año pontifice/y el otro el siguiente. y por quãto la vtilidad del juyzio era co mun alos dos/le parecio/pues era cierto q̃ no le absolueria: q̃ su condẽ nacion seria de mayor auctoridad y mas firme/si por el juyzio de annas con algunos otros delos phariseos y scriuanos: fuesse juzgado primero. ℣ por quanto antiguamẽte no podia hauer sacerdote enel pueblo/si no q̃ fuesse del tribu de leui: y el q̃ era escogido: retenia la dignidad por toda su vida: y ahũ su fijo por heredad succedia enel sacerdocio: agora q̃ para tã criminoso y injusto juyzio conuenia q̃ se desordenasse: lo q̃ siem pre hauia stado ordenado: permitio la diuina bondad por secreto misterio de su sagrada passion: q̃ en aqueste tiẽpo por ambicion y auaricia se vendiesse a estos dos el sacerdocio/ los q̃les ni eran del tribu leui/ ni les cõuenia por ordẽ deuido. por demostrar q̃ allende de ser por muchos respectos cruel y aspera/y fuera de todo orden la passion y muerte de xpo hauia de ser examinada y executada por adulterino juyzio. ℣ glorioso jesu/si enlas dignidades y enlos officios pueden algo la symonia/ambi ciõ/y auaricia: tu juyzio lo muestra. ℣ piadoso señor/si sin pena lo osa sse dezir/ quãtos gouiernã hoy prouincias: no digo ciudades y villas/ mas por la pecunia que dieron/q̃ por las virtudes q̃ obraron? ℣ quan tos posseen dignidades y prelaciones/no por lo que sudarõ enlos estu dios: mas por lo que supierõ allegar enlas bolsas? y sin temor del diui no juyzio/ya no se examina la virtud y bondad/si no en casa de annas: cõuiene saber enla auctoridad y consentimiẽto dela peruersa consciencia delos que tienẽ encomẽdado el cõsejo: porq̃ despues salga dende la exe cucion mortal delas obras dãnadas/por los que tienen el lugar de cay phas. por lo q̃l muchas vezes por justos merescimiẽtos sentimos muy irada la mano diuina. ℣ no desmãparando por tanto nosotros el sagra do euangelio: pedro y juan seguiã a su redẽptor y maestro de lexos: los quales como quier q̃ luego enel principio huyeron por el sobrado temor conlos otros apostoles: despues porq̃ mucho mas q̃ los otros le ama-

uan/boluieron por le seguir. ⁊ porquanto juan era conoscido en casa de annas/entro luego dētro junto cōlos ministros/⁊ quedo pedro ala puerta defuera. Figuratiuamēte entiende la madre santa yglesia por juan la vida cōtemplatiua/la qual siendo muy familiar/ occupa se siempre en lo interior dela piēsa. ⁊ por pedro entiende la vida actiua: la qual como menos conoscida/se occupa siempre enlas cosas exteriores. E por q̄nto por la contemplatiua se introduze en seruicio de xp̄o la actiua: fue cosa muy conueniente q̄ por causa de juan entrasse pedro enla casa: como lo reza el sagrado euangelio.

La.xxx.del dezeno articulo dla sagrada passiō/q̄ se reza enla hora de maytines: el qual nos enseña como nego pedro tres vezes a su redemptor ⁊ maestro.

Oracion

PIadoso jesu tu que cō tāta pasciencia cu/friste/q̄ pedro p̄incipe de tus escogidos apostoles/te negasse: ⁊ catādole con ojos de tu crescida misericordia/ le diste causa de piadosamente llorar su pecado: suplico te señor/ visites mi consciencia conlos ojos de tu clemencia infinita/ para que nunca con palabras ni obras te pueda negar: otorgando me gracia para dignamente poder llorar mis pecados: pues conel padre ⁊c̄.

DEspues de hauer entrado pedro/por interuencion de juan enla casa de Annas: como estuuiessen ya cōgregados enella los phariseos ⁊ sacerdotes conel concierto dela presion de jesu: por ver si podrian hallar enel alguna justa razō/ conla q̄l le pudiessen presentar delante cayphas. fue deliberado/ le interrogassen de dos cosas. la vna de engañador ⁊ atractor de hombres. la otra de falsa doctrina: ⁊ porēde principalmēte le interrogo annas/ teniendole assi atado delante: di me donde son tus discipulos ? ⁊ porq̄ respecto ayuntaste a tu compaña tanto numero dellos ? ⁊ aq̄sto hazia por ver si podria

comprehender q̃ en alguna manera engañosamente los huuiesse ayuntado/o hallar alguna falsedad/o calũnia cõtra la ley: afin q̃ por qualq̃er razon delas dos/fallasse forma para poderle acusar ⁊ matar. El glorioso jesu conosciendo sus pensamiẽtos maluados/ quanto alo que le pregunto de sus discipulos/callo. ca no se podia blasonar alabança ninguna delos seruidores que enel peligro de muerte desmãpararõ a su señor: por nos dar enxẽplo de no manifestar el vicio/ni el pecado de nr̃os amigos. mas respondio ala pregũta dela falsa doctrina: probando ser muy ventajada de buena/por testigo delos que publicamẽte la hauiã oydo: diziẽdo. yo en publico he fablado al mundo/ ⁊ nũca en secreto enseñe cosa ninguna: empero pregunta alos que me han oydo/⁊ sabras que es lo que les dixe: porende si conellos no desseas saber la verdad: ami para q̃ me enterruegas? Entonces llego a el vno delos ministros del pontifice el qual quierẽ algunos dezir fuesse malco: aquel a q̃en hauia el buen jhesu sanado el oydo: ingrato en hauer recebido beneficio tan señalado: ⁊ dio le vna muy gran bofetada/ diziendole: assi respondes al pontifice? Parescio adaquel ministro de lucifer: q̃ por la responsion de jesu hauia su señor sido notado de necio en su interrogacion: ⁊ atreuio se con irada mano vengar su injuria. ca las bofetadas solamente se acostumbran de dar por vẽgança de injuriosas palabras. mas el piadoso señor/ lleno de mansedũbre ⁊ clemẽcia/con muy plazentero rostro/ reprehendiẽdo blãdamente ⁊ caritatiua/la soberbia ⁊ iniquidad de sieruo tan malicioso/le respondio. Amigo si hable mal/⁊ te parece dixe algo que no fuesse verdad: testigo deuias dar de mi falsedad: mas si hable bien/ ⁊ tienes lo q̃ dixe por verdadero/porque me heriste? O verdadero redẽptor de humana natura: qual alma deuota oyendo respuesta tan piadosa/puede encerrar las lagrimas/⁊ ocultar el dolor de tan despiadada passion? Onde augustino. Si cogitamos q̃en recibio el golpe dezid hermanos: no querriamos cõsumir al que le dio cõ fuego celeste? o q̃ la tierra abriendose le tragasse? o q̃ le rebatasse el diablo/⁊ le soterrasse en infierno? o fuesse penado por qualq̃er otra pena que se hallasse peor? dezi me/ ⁊ qual de todas estas/⁊ ahũ otras mas graues: no podiera podederosamẽte mãdar aquel por q̃en todo el mundo fue fecho: si volũtariamente no lo quisiera çufrir por paciencia/ por la q̃l el mundo se vence? ⁊ aquesto fue ꝓpheta do/quando interrogado micheas propheta por el rey acab/si deuia pelear con sus enemigos: y el respondio q̃ no: llego entonces sedechias/ fijo de canaan: ⁊ porq̃ no hauia respondido al rey segũ su apetito: diole vna gran bofetada. Plugo pues al eterno jesu ser abofeteado/ como scriue jeronimo: porq̃ por su enxẽplo nosotros cõ palabras ⁊ obras alabemos a dios: ca las quixadas como vemos estan jũtas conla boca ⁊ cõlos beços que encierrã los dientes: conlos quales las palabras se formã. La

bofetada se da con la mano en las quixadas: por enseñar q̃ en la spiritual alabança/ahũ los males de los otros obran mucho bien en nosotros. ⁊ porende xp̃o quiso çufrir bofetadas: por nos enseñar q̃ deuemos retraher ⁊ cõprimir nras quixadas/beços/⁊ bocas: porq̃ ningũa cosa hablẽ cõtra el diuino looz: ni se recuerdẽ para vengãça de sus ꝓpias injurias. Boluiendo a nro redẽptor ⁊ maestro/el qual estaua muy afligido ⁊ atado delãte de armas/dando le los scelerados ministros infinitas heridas ⁊ golpes: diziendole: prophetiza nos tu q̃ dizes ser xp̃o: q̃en es el q̃ ahora te dio/⁊ haziendo le otros denuestos crueles: los soberanos sacerdotes ⁊ los escriuanos buscauã contra el algunos falsos testigos. ℰ como entõces hiziesse frio/estauan los ministros ⁊ seruidores delos põtifices ⁊ phariseos al fuego: ⁊ estaua ende escallẽtandose pedro cõellos. verdaderamẽte estaua frio pedro: pues en su recuerdo no heruia el diuino fuego del zelo dela caridad de xp̃o: el qual bota fuera de si/ qualq̃ere temor ⁊ como le vio vna moça portera le pregũto. ℰres tu quiça ỹos discipulos de aqueste hombre? ⁊ boluiendose alos otros que estauã ende dixo les: por cierto aq̃ste hõbre con jesu galileo estaua: lo que muy esforçadamẽte nego pedro diziendo delãte de todos: muger no se que te dizes. ℰ como saliesse por la puerta/vio le otra siruiẽta del soberano pontifice: ⁊ dixole: ⁊ tu con jesu nazareno estauas? ⁊ otra vez nego con juramento q̃ nunca hauia conoscido tal hõbre. ℰl poco rato torno a entrar pedro/ ⁊ los que estauã ende conel/ le dixierõ: verdaderamẽte tu de aq̃llos eres ca tu lengua lo manifiesta de cierto. ℰntõces comẽço de maldezirse ⁊ jurar q̃ jamas hauia conoscido tal hõbre. ℴ pedro quan mal te recuerdas delo que le dixiste al tiẽpo dela transfiguracion enel monte tabor/quãdo por amor entrañable dezias. ℴ señor q̃n buena cosa es q̃ estemos aqui fagamos si te plaze tres tabernaculos: como ahora enla sala le niegas: si tanto desseaste morar cõel en vn tabernaculo? queriste por ventura ser cõpañero enla mesa: ⁊ desmãparar lo enel angustia? ℰ boluiẽdo el piadoso jesu el rostro/puso los ojos en pedro: y eneste punto canto el gallo. ⁊ recordandose pedro delas palabras q̃ el glorioso redẽptor ⁊ maestro le hauia dicho: q̃ antes q̃ el gallo dos vezes cãtasse/ le negaria tres vezes: salio de palacio ⁊ muy amarga ⁊ cruelmẽte lloro su pecado. ℳqueste mirar que hizo el glorioso jesu a pedro/quiso augustino q̃ fuesse spiritual ⁊ diuino: boluiendole ala memoria lo que poco antes le hauia dicho. ⁊ no sin causa se cuẽta aq̃sta trina negacion de pedro enlos articulos dela sagrada passion. ca no fue mediana la pena que sintio el piadoso señor/q̃n do aquel su tan amado discipulo: el q̃l se hauia ofrecido tan abiuadamẽte entrar enla carcel ⁊ morir por el: tan desconocidamẽte le renego. ⁊ lo que peor era/por espãto de vna flaca muger. ⁊ porẽde no sin causa muy razonable se pinta de cõtinuo el gallo entre las armas dela passiõ sacra-

tissima de nuestro señor jesu: por memoria del dolor tan sobrado q̃ recibio/viendose tan ahincadamẽte negado por pedro. Mas plugo al glorioso jesu como reza gregorio: q̃ cayesse pedro: porq̃ empues del peligro se leuantasse muy mas esforçado: y q̃ por su culpa supiesse/ como pudiesse perdonar alos q̃ cahian: y ahũ porq̃ nadi no p̃suma de su ppia virtud: sabiendo q̃ el peligro dela mutaciõ delos esforçados propositos: ni ahũ sant pedro los pudo esquiuar. Resistamos pues/o hermanos catholicos quanto pudieremos enlos principios a nuestros peccados: porq̃ si assi no se haze: el pecado sençillo trahe enpos de si otro mas graue: como acahescio a pedro/que despues del sençillo negar/nego cõ perjurio: al qual despues ayunto maldiciones. O como scriue jeronimo. La primera moça fue el dudar: la segunda el cõsentir: la tercera el obrar. aquestas son las tres negaciones: las quales alimpia por lloros el recuerdo dela ofensa del verbo diuino. Ni deue nadi desesperar/ por graues que sean sus peccados: mas deue a exemplo de pedro / llorar por ellos/ y lauar los con lagrimas de coraçon pasciente y humilde: como escriue ambrosio: yo no hallo lo que pedro dixo/mas hallo lo que lloro: leo sus lagrimas/empero no su satisfacion. Onde papa leon: contemplando las lagrimas tan habundãtes de pedro/dixe. O apostol sancto/bienauenturadas fueron tus lagrimas: las quales para quitar la culpa de tã crominoso negar/ tuuieron fuerça de sagrado baptismo. O quan peligroso es andar continuamente en palacio: y vna vez sola leemos que entro pedro enel/y ende renego su redemptor y maestro. Que hiziera si viuiera enel de continuo: cierto es que nũca llorara/ni se repintiera: pues para se repentir y llorar/como reza el sagrado euangelio/ se salio luego de fuera. Sigamos pues/o almas llenas de deuocion y de fe/en nuestra penitencia el orden que pedro tuuo enla suya. ca primero canto el gallo: despues le miro el señor: terceramente començo de llorar: y finalmente saliendo de huera/lloro amargosamente su culpa. E por semejante/ como scriue gregorio/canta hoy por nosotros el gallo: quando el predicador conel pregon dela sagrada doctrina euangelica/ despierta la dureza de nuestros coraçones a compuncion y repentimiẽto. mas aquesto no abasta cumplidamente para el reparo de nuestra salud: si luego el señor no nos visita/y nos mira conlos ojos de su diuina piedad y clemencia: porque como escriue jeronimo/ no es possible que quede enla escuridad dela negacion del peccado/aquel a quien cato y visito la lumbre del mũdo. començamos despues de llorar/quando de dẽtro se abiua y se enciẽde en nosotros la centeja/o llama del conoscimieneo de nuestra cõsciencia: y dende salimos a llorar amargosamente de huera: quando dexado el envegescido costũbre de mal obrar/nos retrahemos alas obras de caridad y diuinas.

Capi. xxxj. del onzeno articulo dela sagrada passiõ/ que se reza enla hora de maytines: el qualnos enseña como nuestro redemptor ⁊ maestro jesu fue p̃sentado a cayphas.

Oracion

Saluador de humana natura/ tu q̃ sin merescer lo te plugo por nuestro remedio ser vergonçosamente leuado de casa de annas a cayphas ⁊ delãte del cufriste ser falsamente accusado: otorgame gracia señor para que no tema los engaños delos falsos testigos ⁊ malignos juezes: porque cufriendo por tu reuerencia qualquier injuria/ pueda parescer ante ti con muy segura consciencia: pues conel padre ⁊ conel spiritu sancto ⁊c̃.

Como ya quasi por toda la noche huuiesse Annas fatigado la tan delicada persona de nr̃o redemptor ⁊ maestro/ con infinitos denuestos ⁊ injuriosas preguntas/ muy de mañana le mando leuar ala posada de cayphas: a quien principalmẽte en aquel año pertenecia la examinacion delos criminosos: donde estauan ya conel cõgregados los principes delos sacerdotes ⁊ los doctores dela ley/ ⁊ los ancianos del pueblo: en cuyo poder estaua el juyzio ordinario: porq̃ se cumpliesse lo que staua prophetado por el glorioso dauid Allegaron se los reyes dela tierra/ ⁊ los principes se ayuntaron en vno contra el señor/ ⁊ cõtra su xp̃o. ⁊ como le presentassen delante del atado recordãdose delo que pocos dias ante hauia dicho enel consejo/ q̃ era necessario que vno muriesse por el pueblo/ porq̃ no peresciesse toda la gente: trabajaua juntamẽte conlos scriuanos ⁊ sacerdotes de buscar falsos testigos cõtra el: ⁊ no los podian fallar: porque se cũpliesse la prophecia que dize: los que inquirian y escodriñauan/ fallescieron en su escrutinio/ ⁊ la iniquidad desmintio a si mesma. O impiedad detestable? o iniquidad llena de abominacion ⁊ pecados? la sanctedad delos sacerdotes se buelue en suziedad ⁊ vileza: la sciencia delos escriuanos en yerro: la ancianidad de maduro consejo/ en furor. No hay cosa que mas derribe la

cosa publica: ni q̃ mas presto destruya lo bien ordenado: q̃ de donde se espera el cõsejo/la sciencia ⁊ la sanctedad: dende nazca todo el cõtrario. y enla ciudad q̃ estas cosas fallescen/ peligroso esta el recurso/donde se pueda saluar. ¶ aq̃sto fue figurado en joseph/quãdo la reyna de egipto cõ falsos testigos trabajo de matarle: y enlos sacerdotes ỹla bienauẽturada susanna: los q̃les cõ palabras ⁊ testigos falsos trabajarõ dela poder condẽnar. ¶ No deuen pozende los catholicos y esforçados xp̃ianos espãtarse/si algũa vez son lleuados delãte algunos malignos ⁊ peruersos juezes. ca q̃nto son los juezes peores (segun jordano) tãto los martires son mucho mas gl̃iosos. como debaxo el juyzio de ¶ Decio lo prueua el gl̃ioso lorenço: ⁊ los p̃incipes dela madre sancta yglia pedro ⁊ pablo/debaxo de nero. ¶ Mas deuemos presentar enel cõspecto de nr̃a conscience todo el mal q̃ hizimos: ⁊ dexar la examinacion de nr̃os errores al juyzio de dios: saluando q̃ no consintamos q̃ testigue alguna cosa falsa nuestra consciencia cõtra nosotros/conla qual por nr̃a culpa merezcamos sentir̃ irada la mano diuina/ sabiẽdo (como scriue jordano) q̃ aquel niega a jhesu/que descuydado biue en pecado mortal/ ⁊ tantas vezes le negamos: como scriue sant pablo/ q̃ntas somos vẽcidos ỹlos pecados.

¶ La. xxxij. del. xij. articulo dela sagrada passiõ/ q̃ se reza enla hora de maytines. el q̃l nos enseña la imposiciõ del falso testigo cõtra nr̃o redẽptor ⁊ maestro jesu.

¶ Oracio.

IEsu clementissimo tu que por exẽplo de humildad ⁊ pasciencia puesto delante cayphas/ diste lugar alos malignos judios q̃ te acusassen cõ falsos testigos: da me señor esfuerço por meritos de tu sagrada passiõ/ pa q̃ puesto ante qualq̃er juez terreno/ cuffra con pasciencia las calũniosas acusaciones/ ⁊ las deposiciones delos falsos testigos/ sabiendo q̃ tu solo eres el verdadero juez ⁊ testigo delas esmeradas consciencias: pues conel padre ⁊ conel spiritu sancto biues ⁊ reynas para siempre jamas/ ⁊ sin fin.

Estando nuestro redemptor y maestro jesu delãte cayphas: los principes delos sacerdotes y todo el consejo/ no podiendo hallar contra el algun verdadero testigo/por proueer a su confusion y verguença: con prometimientos y subornaciones procurauan de hauer algunos falsos testigos/y no los fallauan: ca tanta era (como escriue Ludolpho) la sanctidad de su vida y de su doctrina/q̃ nadi no se hallaua enel pueblo q̃ no le alabasse y le siguiesse por ver sus milagros: y como solamẽte la malicia estuuiesse enlos principes y los letrados dela ley: los q̃les siendo juezes y acusadores/ no podian ser testigos cõtra el/cõ mucha dificultad hallauã enel pueblo lo que q̃rian: hasta q̃ ya ala postre/como reza el sagrado euãgelio/llegarõ dos falsos testigos diziẽdo: nosotros por cierto le oymos dezir: puedo destruyr el tẽplo de dios/aq̃ste fecho de mano: y empues de tres dias rehedificar otro no hecho de mano: q̃riendo prouar por estas palabras el hauer se q̃rido vsurpar poderio diuino. mas oq̃ste testimonio no fue cõueniente ante fue muy falso por tres razones principales. La primera/ porq̃ mudaron enel las palabras: ca el saluador y maestro no dixo/ puedo destruyr el templo/mas dixo: soltad y deffazed aqueste templo. y no dixo rehedificare/ lo que mucho conuiene al templo material: mas dixo: exciare/ lo que es mas propio al templo biuente. La segunda razon es por las palabras que acrescentaron alas que hauia dicho nuestro saluador y maestro jesu: ca el no dixo/ aq̃ste tẽplo fecho de mano/como ellos testiguaron/mas tã solamẽte dixo/ aq̃ste tẽplo. La tercera por la intẽciõ delos testigos/los q̃les no pronũciaron ni refirierõ las palabras de su testimonio/en aq̃l sentimiẽto q̃ por el glorioso jesu fuerõ dichas/antes añadiendo y mudando algunas dellas/trabajaron de calũniar muy falsamente su deposicion. ca hauiendo nuestro redemptor y maestro fablado del templo de su diuino y preciosissimo cuerpo: expressaron los maluados su testimonio con sentimiento y palabras del templo material y judayco: porque persuadido el pueblo vago y incierto/de entender la destruction de templo tan singular / blasphemassen de quien assi supitamente entendia y trabajaua delo destruyr. E a todas estas calumpnias y falsos testigos/nunca el saluador de todo el mundo respondio/ como reza el sagrado euangelio: y la razon dello fue (como escriue el glorioso augustino) porq̃ no merescẽ respuesta las mẽtiras/ q̃ndo son muy conoscidas. y porq̃ allende de aquesto conoscia el buen jesu/la animosa malicia delos sacerdotes/los quales nũca recibierã la verdadera excusacion dela falsedad. Onde dize ambrosio: alos esforçados y animosos para reñyr/seso muy grande es dar les lugar: ca en tal caso el apartarse es vençer. y como escriue jeronimo no tienen los demonios cosa mas natural y mas propia que cõtender y porfiar. y porende acostumbraua

de dezir el bienauenturado Crisostomo: si gana tienes de te vengar/ ne cessario es que calles. ca mortal llaga recibe el contencioso aduersario/ quando el jnocẽte calla. E assi el glorioso jesu nos demostro por obra quãto todos estos sanctos nos pudieron enseñar por preceptos. y allẽde q̃ nro saluador y maestro en caso de tan manifiesta falsedad callasse: quando huuo dicho alos judios/ soltad y dessazed aq̃ste templo: entendiendo su cuerpo precioso: y en tres dias lo suscitare: como escriue jeronimo/ no dixo las tales palabras mandando: mas antedizziendo les lo que del deuiã hazer/ pregonãdo les mucho ante su muerte: enla qual su cuerpo precioso/ el qual era tẽplo marauilloso dela diuinidad/ fue soltado: y porẽde quiso dezir: soltad aqueste tẽplo: asaber es soltareys aqueste mi cuerpo por la muerte que me dareys: segũ esta ꝓfetado: y en tres dias yo lo excitare. ca excitar propiamẽte es reuocar del sueño dela muerte: lo qual cõuiene muy propiamẽte al tẽplo spiritual de su cuerpo marauilloso: mas rehedificar/ como ellos calũnioſamẽte deposaron/ ꝓpiamente conuiene al tẽplo material: como quiera q̃ no era mayor milagro rehedificar en tres dias el tẽplo hecho de mano/ q̃ empues de muerto al tercer dia resuscitar assi mesmo. Nunca plegue al eterno jesu hermanos carissimos/ deposemos cõtra nadi falso testigo: sabiendo como ysidoro reza enel libro que compuso del bien sobirano/ q̃ quien haze falso testigo a tres personas es naturalmẽte obligado. primeramẽte a dios/ al qual menospreçia conel perjurio. consiguientemente al juez/ al qual engaña mintiendo. Terceramẽte al jnocẽte: al qual/ o daña/ o mata con su falso testigo. E por tanto no atendamos rafezmente el falso testigo: mas executando justamente lo justo: defendamos con toda paciencia lo muy verdadero: porque nos libre de nuestro peligro la mesma verdad. Onde augustino sobre el psalmo. xxxvij. de menospreciar es/ quanto quiere seas por el hombre condẽnado temporalmente/ considerando que cosas diuersas son el tribunal celeste y la silla terrena. ca recibiendo del inferior la sentencia/ recibes del superior la corona. E porẽde el maestro de toda perfeccion y alabança/ hauiendo nos enseñado por salomon/ que las cogitaciones delos justos son los verdaderos juyzios: y los consejos delos impios son llenos de engaños: y que las palabras delos despiadados assechan siempre la sangre: quiso antes callando vencer/ que porfiar en juyzio conlos malicioſos/ conlos quales no trahe pro el contender: porq̃ como salomon mesmo dize/ no deuemos reprehender al engañador/ o al que de nosotros burla/ porque dobladamente no nos aborrezca. Plugo con todo al glorioso jesu en su causa çufrir los falsos testigos: por enlas nuestras nos librar dellos: assi como le plugo morir: por nos/ librar nos de muerte.

Capitulo. xxxiij. del trezeno articulo

Oracion

dela sagrada passiõ/que se reza enla hora de maytines: el qual nos enseña la imposicion dela falsa blasfemia.

PIadoso señor ⁊ maestro/ tu que con tan mila/grosa pasciencia tolleraste que te fuesse impuesto tan falsamente el crimen de blasfemador: guarda señor por meritos de tu passion sacratissima/ que en ningun tiempo por mi tu nombre sancto ⁊ reuerendissimo por palabra/o por obra sea blasfemado/ni mis becos puedan proferir cosas que sean en oprobrio de tu magestad sacratissima: pues conel padre ⁊ conel spiritu sancto biues ⁊ reynas para siempre jamas/⁊ sin fin.

Siendo cayphas principe delos sacerdotes/ que el glorioso jhesu callaua/⁊ que no hallaua testigos sufficientes para poderle juzgar: doliendo se de hallar se tan discretamente vencido: mouido de yra ⁊ de desenfrenado furor: y estimulado de impaciencia: por hallar algun lugar de justa calumnia/leuantandose con gesto muy rigoroso dela silla del juyzio sacerdotal/ con rostro muy turbado comenco de dezir al cordero sin manzilla que delante del estaua tan pasciente ⁊ humilde. Ninguna cosa respondes alo que aquestos contra ti testifican ¿ Mas el piadoso señor callaua/como staua del prophetado. O rabia desesperada. O malicia pozoñosa/llena de resalgar ⁊ venino. buscaua el scelerado verdugo/ como conla respuesta hallasse causa de poder acusar: mas siempre el redemptor de nuestra salud callaua: primeramente/porque mas llanamente su justicia se demostrasse: ca quanto menos dudauan de arrear se de su falsedad: tanto manifiestamẽte se exhibiã indignos de respuesta de tan alto rey ⁊ señor. Segundamẽte por manifestar su misericordia: porq̃ no pecassen mas grauemẽte/si se endurescieſſe enellos mas su malicia. Terceramẽte porq̃ demostrasse su sabiduria: ca siẽdo dios/sabia q̃ q̃lq̃er cosa q̃ les respõdiesse/cõ falsas interp̃taciones sela hauiã de cõuertir en calũnia: ⁊ q̃ para emẽdar su imq̃dad hauia de ser inutil ⁊ sin fruto alguno de correcciõ. Lo q̃rto por nos enseñar su gran pasciencia/dando nos con tan mansueto silencio exemplo para menospreciar las calũpnias delos acusadores iniquos: ⁊ para humilmente merescer ⁊ callar/ antes que contendiendo sin vtilidad derramar por el viento palabras sin fruto. Quanto mas el redemptor de humana natura callaua/ tanto mas el furioso pontifice abiuaua su furor ⁊ su rauiosa yra: ⁊ fallesciendole razones ⁊ causas para poderle

justamente penar: todo su estudio era buscar ocasiõ para alguna respuesta: dedonde sacasse causa para colorar su malicia. y endereçando otra vez sus razones al glorioso jhesu: començole de conjurar y dezir. Adjuro te por dios biuo/que nos digas si tu eres fijo de dios bendito. No pidio si era adoptiuo: mas examinando la eternal generacion suya: inquiria si era natural fijo de dios. O inquisicion alta ¿ O pregunta de juyzio profundo ¿ embuelta y atada con intencion diabolica: no desseando saber la verdad delo que preguntaua: armaua conla pregunta silo para prender las palabras: y aquel a quien poco antes hauia mandado prender como ladron: ahora lo examina de furto y vsurpacion de poderio diuino. O piadoso señor y quantos se hallarian hoy dela condicion de Cayphas: que inquiriendo las cosas altas / y inuestigando las cosas subtiles: no tuuiendo el coraçon sincero: ni la intencion recta: andan mas por ser curiosos que verdaderos: los quales con palliadas preguntas/andan mas por descubrir y por saltear: que por saber la verdad/y por emendar. ¶ Oyendo el saluador de nuestra salud la adjuracion tan llena de engano: respondiole teniendo respecto ala reuerencia y jnnocencia del nombre diuino/ y dixole. Tu lo dixiste que yo soy. E por quanto el era sacerdote/ y sabia muy bien la ley: enla qual estauan infinitas prophecias escriptas de christo: por tanto le dixo el glorioso señor con palabras denotantes cosa passada/tu lo dixiste: queriendo dezir que sea yo fijo de dios biuo: como tus palabras ahora lo rezan/enla ley y por la ley/lo podiste deprender y saber. E por el contrario quando pilatus le pregunto/ tu eres rey delos judios ¿ por quanto pilatus era gentil/y no sabia cosa ninguna dela ley mosayca / antes lo que dezia / lo sabia solamente por oydo: le respondio por palabras que significauan cosa presente/quando le dixo/Tu lo dizes que rey soy yo: y no como a Cayphas tu lo dixiste. E continuando nuestro redemptor y maestro su razon mas adelante/dixo a todos los del consejo. En verdad os digo que vereys el fijo dela virgen/ assentado ala diestra dela virtud de dios/el qual verna enlas nuues del cielo. Dixo les vereys: certificando les que le hauian de ver venir en su majestad con sus propios ojos y corporales/ahun que ahora le menospreciassen. y segun la forma humana le verian enel dia del espantoso juyzio final/ assentado ala diestra del padre para juzgar: queriendo dezir mas llanamente: vosotros que agora me tratays tan vergonçosamente: y como puro hombre me menospreciays acusando: y me condempnays por malfechor y por jmpio/por vuestro juyzio peruerso: me vereys entalçado como juez muy justissimo sobre todos los cielos: para reynar/como escriue jeronimo/ enla virtud diuina y vida que turara para siempre jamas. Entonces cayphas con

tan cierta ⁊ verdadera respuesta/hecho mucho mas loco dlo que estaua primero: con rauia mas de leon/que con humano furor rasgo sus vestidos. Dos vezes como en aqueste passo escriue jeronimo/prophetizo cō ygnorancia cayphas/enel misterio dela sagrada passion. la vna con palabras: la otra con obras. La primera quando enel consejo delos principes ⁊ sacerdotes/ tranctando se dela muerte de nuestro redemptor ⁊ maestro dixo: expediente es que vn hombre muera por el pueblo: porq̄ no perezca toda la gente. La segunda quando agora en aqueste passo razgo sus vestidos de fecho. Onde por profundo juyzio diuino acahecio que rasgasse enel misterio dela passion el pontifice sus vestidos/ lo que ahun los enemigos no pudieron fazer enla tunica del redemptor: significando que la yglesia sancta catholica/ni su fe que estaua fundada sobre la piedra durissima de jhesu / jamas tenia de fallescer: mas en aqueste rasgar de vestidos que en aqueste caso hizo el pontifice/se demostro muy claramente/como escriue sant jeronimo/ los judios hauer perdido la gloria sacerdotal. Ca era antigado costumbre entre los judios quando oyan contra dios alguna plasphemia: en detestacion de tal crimen/rasgar sus vestidos. Onde los gloriosos apostoles/ siguiendo aquel enuejescido costumbre/como leemos enlos actos delos apostoles quando se vieron honrrar con culto diuino/rasgarō sus vestidos. Aqueste tan enorme pecado imposaua el scelerado ⁊ sacrilego pōtifice al glorioso jhesu/diziendo. Blassemado ha. queriendo dezir: pues veys que aq̄ste siendo puro hombre ⁊ muy pobre: se atribueçe lo que es propio de dios: ya no es necessario buscar contra el mas testigos. Ahe vosotros mesmos ahora de su mesma boca le oystes dezir la blassemia. Dezi me ahora que os paresce? O peruersidad engañosa? O principe miserable ⁊ maldito? Nunca christo de su boca dixo blassemia/ si no verdad: mas tu quitando a dios lo que es propio de dios/ blassemaste: ⁊ cō tus veninosas palabras buscas de matar a tu dios: al qual no houiste verguença de interrogar. O peruertidor de justicia: primero das la sentēcia: y empues pides consejo. primero le condemnas por blassemador: despues pides el parescer delos otros: no como quien duda: mas como quien determina: presumiendo tanto de tu saber/ ⁊ del poderio tan absoluto/que en juzgar el pueblo tenias/que nadi contradiria alo q̄ tu tan afecionadamēte determinauas. O quanto se platica aquesto enlos juyzios de nuestro tiempo (lo que plega al eterno jhesu mas no consienta) que enlos votos de qualquier consejo/aquellos preualescen por auctoridad: ala voluntad delos quales no osan contradezir los menores.

¶ porende/o hermanos carissimos/como christo trahido delante Cayphas aquel tā cruel juez/en peligro de muerte/ nunca desmāparo la verdad: ante con mucha constancia confesso con muy sobirana templança

el ser fijo de dios verdadero: assi nosotros por ser verdaderos jmitadores suyos y sieruos: por ningun temporal peligro/deuemos desmampara r la verdad: mas perseuerar muy constantes hasta la muerte. E deue mos ser tan jmmunes y puros de toda blasfemia/que a exemplo de cristo nunca la digamos quanto a nos/ ni quanto alos otros. Quanto a nos que ni digamos ni obremos cosa con que se blasfeme el nombre san cto de dios. lo que acahesce en muchas maneras: assaber es quando alguno dize/o siente mal de dios/o de sus sanctos bēditos. O quādo sien te mal de alguno delos sacramentos dela madre sancta yglesia: o quando alguno menospreçia la palabra diuina: o quando en algo trabaja de derogar alas sacras cōstituciones canonicas. Quāto alos otros/qndo alguna blasfemia inferimos a nuestros proximos. y porende nunca por nra boca deue salir palabra de blasfemia/ o de maldiction contra nadi: ahun que sea por algun caso digno de maldezir. Assi como fue aqueste maldito cayphas blasfemo: por hauer impuesto a su creador la blasfemia. Podiera muy bien responderle nuestro maestro y redemptor/ tu eres el que blasfemas: mas no quiso por nuestro exemplo/que por su boca purissima saliesse palabra ninguna que sintiesse blasfemia. Belo qual tenemos muy linda y marauillosa doctrina enla epistola del bienauenturado judas apostol/enla qual escriue/q̄ como el archāgel sant mi guel altercasse conel diablo del cuerpo de moyses: nūca oso inferir el juyzio de blasfemia contra el diablo/mas dixole: mande te dios en quien es el poder. Onde scriuiendo sobre aquestas palabras el glorioso jeronimo dize assi. Si el bienauenturado miguel altercando conel diablo/ no oso enel inferir el juyzio dela blasfemia: ahun que allende de aquesto el sea digno de maldicion: quanto mas deuemos nosotros abstener nuestras bocas de inferir a nadi maldicion y blasfemia? Bien merescia por cierto el diablo ser maldicho: mas no era cōuiniente que salliesse dela bo ca del angel blasfemia ni maldicion. ca el diablo/ como scriue jordano/ quanto quiera sea malo enla voluntad: empero enla substancia bueno: no fue blasfemado del angel/porque dixiera alguna cosa contra la buena natura/que es creatura de dios: sabiendo como reza el apostol/ que toda creatura de dios es buena. Quanto mas deuen los hombres abo rrecer y alexar se dela blasfemia cōtra qualquier creatura: y mucho mas contra su creador. E por assegurar passo tan peligroso/deuemos retraher nos por muy seguros enla gloria y alabança de nuestro glorioso capitan y maestro jesu: rezandole continuamēte cantares de singular alabança diziendo: sea bendito el nōbre del señor enlos siglos delos siglos para siempre jamas.

Capi. xxxiiij. del quatorzeno articulo dela sagrada passion/q̃ se reza enla hora de maytines: el qual nos enseña como fue condemnado a muerte nuestro redemptor y maestro jhesu.

Oracion

O Clementissimo rey delos cielos y tierra/tu que por remedio de nuestra salud no tuuiste pauor de oyr delas bocas fedió/das delos impios y scelerados judios/ aquella voz tan prophana y maldita/ conla qual te juzgaron digno de muerte: guarda me señor por tu piadad y clemencia/para que delãte tus ojos nũca sea hallada en mi culpa digna de muerte eternal: pues conel padre y conel spiritu sancto biues y reynas para siempre jamas y sin fin.

DEspues de hauer implicado el maldito pontifice/su furiosa determinacion contra el glioso jesu: pidiendo como por vna auctoridad de su dicho/el parescer de todo el cõsejo. Todos concordes y vnanimes respondieron/siguiendo y fauorescie/do su dãnado desseo y/dixieron. Cierto digno es de muerte. O sentencia sacrilega y precipitada ¿ digna de ser vengada enla sangre/ no solamente dellos: mas como ellos mesmos dixieron/enla de todos sus fijos y succesores. O juyzio adulterino y prophano ¿ donde vnos mesmos son los que acusan/y discernan la causa/y dan la sentẽcia: enlos quales nunca la passion dio lugar para que la razon juzgasse: mas pudo tanto enellos la ciega malicia/que sin orden condẽnaron a muerte/ al que por muy llano testigo de boca y de obras/pudieran hauer conoscido por dios. O abominables sacrilegos ¿ como podistes ser tan ingratos/de condẽnar a muerte/ el que siendo vida de quantos biuen: vino por reparar vuestra vida ¿ O quanto fuera mas sano consejo/ que vos acordara de lo que con tan entrañable amor respondio a sus discipulos: q̃ndo le suplicauan por la salud dela cananea: amigos no vine sino por las ouejas que perecian del pueblo de israel. O quan lexos va aqueste gualardõ de aquel merescer ¿ O quan dãnada cosa es/ a quien dio la vida/ pagar lo con muerte ¿ nũca mas deuieran hablar bocas que tan descõcertadas y veninosas palabras podierõ formar/las quales antes de agora exercitadas en continuo maldezir y blasfemias/por maldito costumbre no desse nauã sino en razones mortiferas y pozoñosas. porque como reza crisostomo. Diabolica cama es deleytarse en continuos oprobrios y maldezir. Pozende/o alma deuota/ no se consienta en nuestras consciencias lugar ninguno para pecado mortal: porq̃ la sentencia grauissima/q̃ sin culpa oyo nro redẽptor y maestro: no la oyan nuestros oydos culpados

al tiẽpo del deſpedir el alma del cuerpo/ ni pueda dezir el de nos/ lo que del dixeron los malditos ſacrilegos: reus eſt mortis.

Capi. xxxv. del. xv. articulo dela ſagrada paſſion/ que ſe reza enla hora de maytines: el q̃l nos enſeña como los judios ſacrilegos eſcupieron el reuerẽdiſſimo ꝛ delicado roſtro de nueſtro redemptor ꝛ maeſtro jeſu.

SEñor jeſu chriſto hijo de dios biuo/ tu que con exceſſiua paſciẽcia cufriſte q̃ tu ſanctiſſimo ꝛ dlicado roſtro fueſſe mãzillado cõ eſcopiduras jnmundiſſimas delos ſceleradoſ judios: otorga me ſeñor gracia ꝛ merced para que continuamente contemplando la ymagen de tu ſpecioſiſſimo y eſclareſcido roſtro/ nunca mi penſamiẽto reciba cogitaciones de actos feos ni viles cõtra tu majeſtad ſacratiſſima: pues conel padre ꝛ cõel ſpiritu ſancto biues ꝛc̃.

O contentos los miquos ꝛ obſtinados judios de hauer tan indignamẽte condẽpnado a muerte el ſeñor de todas las vidas: ſiendo ya hechos templos continuos de lucifer/ llegarõ con temeridad muy ſoberbia juntos cabe el ſeñor: ꝛ cõ atreuimiento peſtilente ꝛ mortifero eſcupierõ aquel diuino y luzido roſtro: eſpejo delos angeles ſanctos/ ꝛ dela incõprehenſible diuinidad. ꝛ aque ſto porq̃ ſe cũpliieſſe lo que ſtaua prophetado por el gran yſayas: nunca retrahi mi roſtro delos que me increpauan ꝛ me eſcopian. y eſſomeſmo por job: no tuuieron temor ni verguẽça de eſcopir me enel roſtro. ca era antigo coſtũbre enel judayſmo/ quãdo tenian alguno por vil ꝛ deſpecto de eſcopirle por menoſprecio enel roſtro: ꝛ algunas vezes tan horriblemẽte ꝛ ſin intermiſſion le ſcopian: q̃ acahecia ahogar el aſſi eſcopido ꝛ menoſpreciado. Onde numeri alos doze capitulos/ ſi el padre de algũa donzella por menoſprecio le eſcopia enel roſtro/ por tã abominable la tenia el pueblo todo ſegun la ley/ q̃ era neceſſario por ſiete dias alomenos

estuuiesse sequestrada dela comunio de todos los otros. ¶Quien podria pues pesar cosa mas suzia y despecta: mas vergoçosa y de mayor vituperio/q̄ scopir enel rostro/mayormẽte en aql specioſissimo y diuino/lleno de gra y de salud para qntos le catan: enel ql dessean los angeles de cõtinuo mirarse: ¶O ciega inuidia: o malauẽturados judios/q̄ no tuuieron temor de manzillar tã delicado y esclarecido rostro: y ensuziarlo no solamẽte cõ spurcissimas y senzillas saliuas: mas ahũ emboluiendo las con infinitos denuestos y injuriosas palabras. y tanto fue el venerabilissimo y muy espectable rostro de nro redẽptor y maestro ensuziado y escopido/q̄ parecia lebroso/como scriue jordano. y entõces secũplio lo q̄ staua ya profetado por el mesmo ysayas. ¶Ningun buen parescer ni hermosura hauia enel: vimos le y no le podimos juzgar: tuuimos le en reputacion de lebroso/ y como llagado y humillado por dios. ¶Es cosa muy cierta que el fue herido por nras maldades/y muy maltratado por nros pecados. y tenia el rostro quasi escondido de muy maltratado/por lo ql no le tuuimos en ninguna reputacion: mas puede se pregonar por muy verdadero/que fue el/el que leuo nros dolores/ y çufrio todos nuestros trabajos. ¶Deuemos pozende nosotros cõ estudiosa diligẽcia guardar/q̄ no escupamos cõlos judios el sacratissimo rostro del saluador de nra salud. lo q̄ puede acahescer al xpiano en muchas maneras. ¶La primera/como scriue jeronimo/aql escupe y ensuzia el rostro del redẽptor/ que mãzilla su limpia consciẽcia cõ viles obras/ y torpes cogitaciones: ca dios tiene por silla suya la sancta y esclarescida consciencia: enla ql resplãdesce su faz/asaber es su ymagen bendita de donde se sigue q̄ qualquier q̄ ensuzia su cõsciencia cõ manzilla de pecado mortal: qsi es visto escupir enel rostro de aql que tiene poder de alimpiar nos de pecados y culpas. ¶Pozende plugo al piadoso jesu ser escopido en su rostro/porq̄ estuuiessen limpios y muy luzidos los nros. ¶Segundamente escupen y manzillã el rostro del redẽptor/los que cõ intrinseca neçedad del pensamiẽto ciego/concibiendo palabras dignas y llenas de reprehẽsion: menospreciã la presencia de su habundãtissima gra/y malicioſamẽte niegã el hauer venido a nosotros en carne/ como lo reza augustino. ¶Tercera mẽte escupẽ y ensuzian el rostro del hijo de dios/ como escriue gregorio aqllos que enesta vida presente cõ escarnios y sacrilegas manos afligẽ y persiguẽ los justos y sanctos varones: como nos da dello cõplido testigo la auctoridad de aql sancto job q̄ arriba escriuimos. ¶Quartamẽte escupẽ llanamẽte y muy conoscida el rostro de nro maestro jesu: aqllos q̄ el sancto sacramẽto dela eucaristia reciben indignamẽte: por q̄ es mas que cierto/q̄ los que con no limpia consciencia recibẽ el precioso cuerpo de dios en sus bocas/ cõ su saliua espurcissima infectionada por el pecado/contratan temerariamẽte sacramẽto tan arduo: no tuuiendo temor

de tragar el espātoso juyzio de su dānada cōsciencia. Quintamēte podemos dezir q̄ escupen ꝛ maltratā el preclarissimo rostro de nr̄o redemptor ꝛ maestro/ aq̄llos como escriue ludolfo/ q̄ menospreciā sus prelados ꝛ superiores. Por tanto nosotros/ o hermanos carissimos/ deuemos con piadoso pensamiēto contēplar/ y estimar en muy crescida glia aquestas escopiduras turpissimas del venerabilissimo rostro de nr̄o maestro jesu. ꝛ muy atētissimamēte rememorar los/ cō q̄n exq̄sita diligēciapudieremos sin dexar/ o vergōçarse de scriuir las denuestos/ q̄nto q̄ere mini mos ꝛ exprobatissimos dela sagrada passion. estimādo por muy sobira na glia/ como lo dize crisostomo/ digna q̄ en nr̄as memorias ꝛ consciencias se deua esculpir: el recuerdo de cosas tan meritorias pues al señor delos cielos ꝛ tierra plugo sin merescer/ cufrirlas por nr̄a salud.

La. xxxvj. del. xvj. articulo dela sagrada passiō/ q̄ se reza enla hora de maytines el q̄l nos enseña como nr̄o redēptor ꝛ maestro fue enel pescueço ferido tā sin reuerencia ꝛ piedad.

Oracion

PIa doso señor tu q̄ allende de ser tan desuergonçadamente escupido enel rostro te plugo por el remedio del humano gentio/ en esse punto mesmo cufrir pezcocadas delas manos sacrilegas ꝛ despiadadas delos abhominables judios: plegue a tu sagrada passion ꝛ misericordia/ que de tal manera te confiesse por mi boca: que nunca por obras contrarias te remieguen mis manos: pues conel padre ꝛ conel spiritu sancto biues ꝛ reynas para siempre jamas/ ꝛ sin fin.

Costumbran de ser los pezcoçones heridas de menosprecio grandissimo: ca solamente se suelen herir enel pescueço los mochachos y despectas personas/ o los que tenemos por locos. Assi enel presente articulo / no se tiene respecto tanto al daño delos golpes/ q̄nto ala injuria ꝛ al menosprecio. Lo que acahece como scriue beda en todos los falsos xp̄ianos: los q̄les entonces dan de pezcoçones a jesu xp̄o: q̄ndo confessando conla boca todo q̄nto la madre sancta yglesia māda: le niegā empues cōlas obras: ca el pezcoçon se acostūbra de dar por de tras: ꝛ por tāto aq̄llos propiamēte colaphizan nr̄o redēptor: los quales por vna manera de lisonja blasonan las cosas dela fe santa catholica: ꝛ como por vn seguro recibē el sancto baptismo: ꝛ por de tras cō ritus mahometicos/ o del judaysmo/ o cō otras gentilidades ꝛ supsticiones/ le cōtradizen ꝛ le blassemā. E no menos pecā en aqueste passiō ꝛ articulo/ como lo escriue el glioso augustino: aq̄llos que

por de tras y en absencia dissaman los proximos: demostrando les en presencia señales de caridad/y el rostro muy frãco/t de amor fraternal/ las quitadas delos ql̃es q̃brantara (como dize el psalmista) el señor. Aq̃stas tales verguenças t injurias deue ql̃quier xp̃iano catholico çufrir cõ humildad t pasciẽcia: quãdo las recibe de algũ soberbio t maligno aduersario: como hizo el glioso t bienauenturado apostol sant pablo/el qual dezia: a mi me ha sido dado por estimulo de mi carne/ el angel de sathanas/el ql̃ me de õpezcoçones/porq̃ arriẽde mi soberbia/t tẽga a raya mi vanagloria. t aq̃sto mesmo hizierõ muchos sanctos deuotos: los q̃les con disciplinas t otros castigos muy asperos/domaron t dierõ de pezcoçones a sus apetitos desenfrenados: como de sant benito t sant pablo primero heremita/t otros muy escogidos sieruos de dios se lee. ¶ glioso augustino/q̃en seria el descuydado/ q̃ assi salteando dexasse passar tã diuino castigo/como el q̃ arriba escriuimos por tuyo/ sin detener t contẽplar algo enel. ¶ quan obligados te son los sussurradores t detractores/los q̃les allende de irrogar tan grã verguẽça al redemptor de humana natura: puedẽ ser mas q̃ ciertos/ q̃ nũca a ellos llegara la piadosa mano suya/sin q̃ lo que se q̃ta/se restituya p̃mero. pues tuyo fue lo que la madre sancta yglesia nos pregona por sin remedio/ que no se dexa el pecado/si no se buelue a su dueño lo q̃ le fue primero tomado. ¶ No presuma nadi pues/o señores t hermanos de q̃tar la fama a su proximo: sabiendo con augustino/q̃ no se tiene dios por seruido por otro reparo/sino por el que labra la satisfacion.

Oracion. La.xxxvij. del articulo.xvij. dela sagrada passion/q̃ se reza enla hora de maytines: el ql̃ nos enseña como el glioso jesu çufrio bofetadas t puños infinitos en sus beços t rostro reuerendissimo.

Clementissimo jhesu/ pues çufriste que los malditos t pertinaces judios con bofetadas t puños nephandissimos ensangrentassen tu sancrosancto t venerabilissimo rostro: otorga me señor gracia pa que la ymagẽ de tu preciosissima faz sea por mi pa mẽtre viuiere cõ tãta reuerẽcia acatada q̃ jamas reciba ofensa algũa por iniquidad t malicia de mis sceleratissimas manos: pues conel padre t conel spiritu sancto biues t reynas para siempre jamas/t sin fin.

Otãdo muy deuota t atẽtissimamẽte/ q̃n maliciosamẽte t desordenada/como arriba dixymos/algunos de aq̃lla scelerada cõpaña t maldita escupiã t deturpauã aq̃l diuino y escarescido rostro del redẽptor de todo el mundo/t otros le dauã

por de tras por mayor menosprecio depezcoçones: otros hauia q̃ allẽde de irrogar le ignominias/trabajarõ jũto con ellas de ꝓcurarle pena ⁊ dolor. ⁊ teniẽdo por cierto q̃ enel rostro estã acumulados los sentidos del hõbre: y ende estã los miẽbros mucho mas sensibles: ⁊ ꝑa çufrir mayores lesiones: dauãle por delãte de bofetadas/ ⁊ ahũ de puños enlos beços y enlas narizes: dedonde comoq̃er q̃ los euãgelistas dello no hagã exp̃ssa menciõ: es verisimile/se derramo de su rostro preclarissimo ⁊ delicado algũa sangre. ⁊ de aq̃ste improperio fablo mucho ante job: en spũ de ꝓfecia/q̃ndo dixo: abrierõ sobre mi sus bocas/y exprobando me hirierõ en mis q̃xadas/ ⁊ hartarõ se cõ mis penas. y essomesmo jeremias en sus trenos. Ofreçera de buena gana sus quixadas a q̃en herirle q̃rra: ⁊ hartarle hã de denuestos. ⁊ no menos lo scriuio marauillosamẽte sibilla cuyas palabras fuerõ: cõ sus manos sceleratissimas daran bofetadas a dios. O gl̃ioso jesu hijo de dios biuo? O señora bẽdita madre suya ⁊ de los pecadores? ⁊ q̃en podra callar con buena cõsciencia en aq̃ste passo/ los desordenes ⁊ desuergõçamiẽtos q̃ andã hoy entre los xp̃ianos? ⁊ lo q̃ mucho peor es ⁊ lleno de scãdalo/q̃ mas lo platicã los q̃ lo deuiã rigidamẽte castigar ⁊ punir. No vemos ya hõbre algũo sin cabellera: ⁊ aq̃lla llena de azeytes ⁊ buenos olores: y el q̃ tiene llano el cabello/ tã tẽdido ⁊ cõcertado le trahe/q̃ enla calle ⁊ en palacio ꝑa q̃en deuẽ/ ⁊ ahũ ꝑa señalar reuerẽcia enlas ygl̃ias a nr̃o dios ⁊ señor: tienẽ por mayor pecado/ofender la majestad del cabello ⁊ de su cõcierto/ q̃ la d̃l cuerpo p̃cioso de jesu xp̃o nr̃o señor. Pues si alas mujeres boluemos/ no hay q̃ dezir no hay ya ningũa de q̃lquier cõdicion q̃ sea/q̃ no trayga el rostro aposte mado de afeytes/las cejas ⁊ los ojos alcohollados/açicaladas tales de soliman ⁊ otras cosas tã abominables/q̃ tienẽ por cosa muy vergõçosa traher el rostro con q̃ nascierõ/tãto q̃ seria impossible creer q̃ los que desuergõçadamẽte se cõponẽ/se recuerdẽ delo q̃ por su saluacion ⁊ remedio çufrio el redẽptor de humana natura en su rostro p̃cioso ⁊ bẽdito. Por ende/o alma deuota xp̃iana/deprẽde hoy d̃ tu redẽptor ⁊ maestro/ de tollerar cõ pasciẽcia/por memoria de su passiõ sacratissima/si algũa vez recibes de algũa irada mano injuria eñl rostro/porq̃ de su piadosa clemẽcia recibas la merced eñl cielo. ⁊ no solamẽte si actualmẽte la recibieres mas ahũ como en aq̃ste passo q̃ere la glosa/si en tu misma presencia fueres maltratado de palabras injuriosas ⁊ llenas de escarnio. como el euãgelista gl̃ioso lucas lo siẽte/q̃ndo allẽde delas injurias ⁊ oprobrios actuales q̃ scriue q̃ los judios nephandissimos irrogauã enla ꝑsona de nr̃o maestro jesu dize ala postre/ ⁊ muchas otras cosas injuriosas deziã cõtra el blassemãdo. ⁊ como q̃era q̃ el que cõ obras ⁊ palabras injuriosas maltrata ⁊ menosprecia a su ꝓximo/se estima q̃ da de bofetadas al redẽptor de humana natura: mucho mas ꝓpiamẽte ⁊ verdadera jeles da/como dize el gl̃ioso augustino: el sacerdote indigno q̃ cõ sus manos scele-

radas/suzias llenas de pecados enormes/cõtracta el sacrosancto sacramẽto dela eucaristia: en ꝑpetua dãpnacion de su alma. O clemẽcia diuina? o jesu misericordioso? ⁊ q̃ tales son las injurias ⁊ oprobrios que çufres cada dia/q̃ndo publicamẽte enlos juegos/y enlos palacios te blasfemã ⁊ te reniegã/⁊ por miẽbros te desmenuzen. y essomesmo q̃ndo enlas mesas sagradas delas yglias se osan reuestir/por pregonar las palabras sanctissimas delas oraciones/ ⁊ delos dos testamẽtos/⁊ para contratar el misterio marauilloso de nr̃a salud/los clerigos ⁊ religiosos/no digo q̃ lo que leen no entiendẽ: mas lo q̃ sin lagrimas dezir no se puede ahũ leer no lo sabẽ. No se q̃ razon podrã assignar a tã crassa ⁊ temeraria ignorãcia los señores obispos/q̃ admetẽ tã sin temor dela diuina justicia/tan grosseros ministros ꝑa tã excellẽte ⁊ arduo misterio: los q̃les sin legitimo examẽ son recebidos ꝑa ser sin letras ministros de aquel q̃ a su volũtad creo los cielos ⁊ tierra/⁊ todo lo que enellos habita E porque no ofendamos mas los oydos delos xp̃ianos catholicos con obras ⁊ palabras de tan gran negligẽcia/supliquemos al eterno jesu/ cuya es principalmente la ofensa/que le plega en su ganado ⁊ pastores/otorgar espacio de emienda: ⁊ boluamos nosotros ala memoria/que nos recrea dela bienauenturada ⁊ sagrada passion.

Ca.xxxviij. del.xviij.

articulo dela sagrada passiõ: q̃ se reza enla hora de maytines/el qual nos enseña como los malignos judios por denuesto cubrierõ cõ vn velo el rostro venerãdissimo de nr̃o redẽtor ⁊ maestro jesu.

Oracion

O buen jesu gl̃ia del padre ⁊ del spũ sancto/tu q̃ tu rostro venerãdissimo/ espejo escogido delos hõbres ⁊ angeles/permetiste q̃ fuesse cubierto ⁊ velado/por injuria y escarnio: alũbra me señor cõel resplãdor de tu gr̃a bendita/porq̃ la memoria de tu ymagẽ speciosissima/en mi sentimiẽto no se pueda obfuscar ni tẽga poderio el velo dela culpa ⁊ ignorãcia/ de poner tiniebras en mi coraçon: pues conel padre.

O Locura ciega? O ceguedad ꝓphana delos infieles ⁊ malauē turados judios? los q̃les teniendo p̃sente aq̃l rostro tā dessea do dēde el p̃ncipio del mūdo cō tā ardētissima caridad por los antigos padres sātissimos: el q̃l muchos dessearō ver cō muy entrañables sospiros/tuuierō en tā grā menosprecio. O moyses varō escogido: dōde ahora esta el tā desseado gozo de tu coraçon: el q̃l demostraste cō sospiros muy ꝓfundos: q̃ndo enel exodo dauas bozes diziēdo. Si enel acatamiēto de tu santissima majestat pude hallar gr̃a: demuestra me señor tu rostro? marauillas te quiça q̃ tus desseos no se cūplierō tā presto como q̃sieras? dexa de marauillar te dela dilaciō: ⁊ marauilla te dela dureza ⁊ obstinaciō del pueblo q̃ sacaste de egipto. E piadosamēte juzgando estimo por verdadero lo q̃ muchos contēplatiuos sintierō/ cōuiene saber q̃ si los malignos judios no huuiessen velado y encubierto/aq̃l bienauēturado rostro lleno de gr̃a/nūca osarā poner las manos iradas y sacrilegas enla ꝑsona del gl̃ioso jesu: ⁊ alabo en aq̃sto la diuina justicia/q̃ siendo los scelerados ministros tā abjectos ⁊ viles/catādo el piadoso rostro y esclarescido suyo/nunca sus ojos scelerados pudierā sostener el mirarle: ⁊ los tristes ꝑa si mesmos escondierō a tiēpo la faz del señor: la q̃l esperā ver en el espātoso dia del juyzio final/ no encubierta ni velada: mas reuelada ⁊ serena/llena de furor ⁊ de yra. lo q̃ temiendo y orando trabajo mucho de esquiuar el gl̃ioso dauid diziēdo. No me rep̃hendas en tu furor/ ni me castigues señor en tu ira. Lo q̃ es mucho de recelar en algūos falsos ⁊ malos xp̃ianos: los q̃les no turādo d̃las obras: solamēte lleuā entre los buenos/el nōbre de xp̃ianos por saluaguarda: ⁊ aq̃stos tales pecādo en lugares occultos/tienen creydo pues ojos carnales no veen sus maleficios: q̃ no los vee dios: a q̃en no se escōde secreto algūo: los q̃les velā y encubrē ꝓpiamēte el rostro de nr̃o redēptor ⁊ maestro/ q̃ndo pecando en escōdido creen q̃ no tēga dios noticia ni cuydado de sus errores ⁊ falsas cogitaciones. Oyan los tales lo q̃ dellos scriue Ezechiel en su ꝓfecia. por cierto tu fijo de hōbre vees las cosas q̃ los ancianos dela casa de israel fazen en tiniebras: cadaqual dellos enlo secreto de su cama: ⁊ despues dizē/no nos vee el señor. ⁊ tales son los q̃ so cubierta de libertad pecā. cōtra los q̃les scriue sant pedro en su p̃mera epistola/quasi libres fazed bien/⁊ no como q̃en tiene velo de libertad de malicia: y esso mesmo gregorio: manifiesta señal de perdiciō es/q̃ndo al desseo ⁊ afecciō delas iniq̃dades/ fauoreçe la licēcia ⁊ libertad de pecar/ni hay cōtrario ninguno q̃ pōga empacho enlo q̃ el maluado pensamiēto cōcibe. E aq̃ste velamiēto q̃ hizierō los maluados iniquos del rostro resplandesciēte ⁊ purissimo de nr̃o redēptor ⁊ maestro/esta assentado hasta hoy en misterio sobre sus coraçones obstinados ⁊ impios: ca si dexādo a parte el velo y escuridad dela infidelidad ⁊ perfidia/no se querrā cōuertir: alūbrados cōla verdadera luz del conoscimiēto dela humanidad del fijo de dios/jamas les cūple tener esperāça de poder

ver su rostro. El q̄l desseando ver el glioso dauid dezia. Demuestra nos señor tu rostro/t luego seremos saluos. t salamō en sus cāticos/ demuestra me señor tu rostro/ t resuene tu voz en mis oydos / ca por cierto tu voz es muy dulçe: t muy fermoso tu rostro. t todos los otros antigos ꝓphetas llamarō con desseo muy entrañable/diziēdo. ven ya señor/t muestra nos tu rostro/tu q̄ estas assentado sobre los cherubines ¶ dānados t malignos judios/ endurescidos enlas tiniebras t ceguedad dl pecado/ maldiciō sea a vosotros pa siēpre jamas: pues vino el q̄ todo el mūdo desseo que viniesse t vosotros le renegastes: vino/t lleno de misericordia le plugo enseñar vos su rostro: mas vosotros obstinados le velastes el rostro/no q̄siendo le ver. velastes le/no pa q̄ no conoscieſſe el vra malicia: mas pa q̄ no vos aprouechasse su gra. E no fue marauilla q̄ no pudiesse desçufrir la vista dl rostro del eterno dios y bino/a q̄en tā malicioſamēte ofendistes: pues ya en figura de aq̄sto vros anteceſſores no podian tollerar la vista del rostro de moyses/si no se ponia ꝓmero vn velo delante. E q̄ntoquier la glia del redēptor de humana natura estuuiesse enel encubierta cōla nuve dela carne mortal. empo es de creer q̄ algun rayo t fuerça de aq̄lla glia resplādescia de su rostro diuino/q̄ heria t dañaua de tal suerte/ los ojos trāposos delos judios: q̄ cegados de inuidia/no podiā los mala uēturados çufrir el cōspecto suyo p̄cioso sin encubrirle t velarle. ¶ Porēde o hermanos carissimos hijos de dios: alextemos nos quāto pudieremos de poner velo enel rostro de nro redēptor t maestro: pues nos le mostro tā descubierto t gracioso: enel sacramēto sancto dl sagrado bautismo: en el q̄l quādo le cōsagro: se demostrarō juntamēte las tres personas dela inefable t sanctissima trinidad/el padre enla voz: el spū sancto enespecie de paloma: el fijo vestido de nra carne hūana t mortal. t nadi no ponga duda q̄ hasta el juyzio final/enlos q̄ se bautizarā esta siēpre p̄sente la sanctissima trinidad ahū q̄ sea inuisible: pues ende se inuocā tā notoria t conoscidamēte todas las tres psonas. t por tāto plugo al eterno jesu çufrir/le velassen tā injuriosamēte su rostro: como escriue jeronimo: porq̄ de nros coraçones t pēsamiētos q̄tasse la cortina de qualq̄er culpa t ygnorācia. E aq̄ste velamiēto rep̄senta la cortina q̄ se pone delāte el altar/enel tiēpo dela santa quaresima: significādo el velo q̄ enel tēplo de salamō se hendio en dos ptes al tiēpo dela passiō sacratissima: t por q̄nto en aq̄l tiēpo santissimo se cōuierten a dios por penitēcia los verdaderos xp̄ianos: declarādo q̄ alos tales nro redēptor t maestro ha demostrado su rostro claro t alegre: por tāto pa el dia dela resurrecciō sacratissima/ se q̄ta enla yglesia el sobredicho velo/o cortina: la q̄l antes nos defendia como a pecadores de no ver el rostro del altar t dl sanctuario. Comoq̄er q̄ algūas vezes no es incōueniente de velar nros rostros/ por no ser vistos delos hōbres: t esto pa euitar vanagloria/q̄ndo hazemos algūas obras sanctas t virtuosas. ¶ en otra manera cōtraria/por euitar algūos escādalos: y esto quā-

do hazemos algunas cosas feas ⁊ dignas de reprehẽsion: ⁊ allende de aq̃sto por conseruar castidad: y en tal caso es cosa de mucha alabãça en las mujeres/en presencia delos varones tener los ojos fitos en tierra/ y el rostro quasi velado/⁊ de verguẽça muy inclinado/porq̃ con otra desembolturano pcuren mayores daños. Onde leemos enel genesi/q̃ abimelech despues de hauer restituydo a abram su mujer sarra/ la q̃l le hauia tomado por fuerça/pẽsando fuesse su hermana: dixo a sarra. Ihe q̃ yo he dado a tu hermano mil reales de plata: y aq̃sto sera a ti para velar tus ojos: cõuiene saber pa poner algun velo para encubrir tus ojos ⁊ rostro/porq̃ no sea de aquiadelãte tu hermosura ocasion pa q̃ nadi te prenda. E dexãdo a parte la luẽga scriptura q̃ del biẽ pareçer delas mujeres se nos ofreçe/pa enpozar ⁊ pder mil cuẽtos de vidas ⁊ almas/porq̃ no çufrẽ liãça/cõla piedad ⁊ deuociõ delo q̃ trahemos entre las manos: sirua nos para nra salud/velar nros rostros en todas las obras q̃ concernẽ ofensa del cultu diuino: ⁊ desuelar los cõ diligẽcia para el seruicio cõtinuo de aquel que por nuestro remedio le plugo ser tan vergonçosamẽte velado.

Capi. xxxix. del articulo. xix. dela sagrada passion: que se reza enla hora de maytines: el qual nos enseña las derrisorias pregũntas del prophetar.

Oracion

Clementissimo ⁊ misericordioso jesu/tu que con obprobrios y escarnios te plugo ser requerido por los judios sacrilegos/ q̃ prophetizasses: con muy piadosa deuocion ⁊ humilde suplico tu majestad sacratissima/te plega prophetizar con tu seruo deuoto/para que sepa conoscer claramente las culpas ⁊ ofensas/ con que cada dia te dessirue ⁊ offende: pues conel padre ⁊ conel spiritu sancto biues ⁊ reynas para siempre jamas/⁊ sin fin.

Valdad espantosa delos malignos judios: los quales tan especiosissimo ⁊ delicado rostro: afligian tan despiadadamẽte. osando llenos de rabia pozoñosa ⁊ mortal/empues de hauerle velado/ hiriendo le conlas manos/ dar bozes diziendo. Prophetiza nos/o christo tu que te pregonas por fijo de dios: qen es el que agora te dio ¿ Burlauanse los scelerados judios de nuestro redẽptor/quasi queriẽdo dezir: tu que trabajauas de ser estimado por prophetaenel pueblo: ⁊ todos te reputauan por tus obraspor tal: porque vean agora que teniendo el rostro velado: ignoras de quien eres herido: ⁊ te tengan por engañador ⁊ falso prophetaprophetiza nos quien

es el que agora te dio. O hermosura del cielo? o esperança vnica del vniuerso? q̃en se podria hallar de pensamiẽto tã obstinado: ⁊ de coraçõ tan endurescido ⁊ tã torpe/q̃ no tẽga cõpassion de tãtas derisiones ⁊ oprobrios? Que otra cosa podiã significar tantas heridas y escarnios: sino q̃ los maliciosos iniquos/doliẽdo se de hauerle touido en reputacion de ꝓpheta tã excellente: señalando hauer sido enello muy engañados/le herian ⁊ maltratauã como indigno delos passados ⁊ recebidos honores. O generacion peruersa de viboras pozoñosas: no conoçeys q̃ fuera conoscida locura ⁊ superflua: responder alos que le maltratauã: ⁊ prophetar alos q̃ le herian? sabiendo q̃ quantoq̃er fuera su respuesta discreta ⁊ humilde: la huuierades vosotros estimado por desuario ⁊ locura? Abaste os/o malditos ꝑa vr̃a dãnacion/la muchedũbre d̃los oprobrios que hizistes al q̃ vino por vos fazer saluos. porende no requirays por escarnio ⁊ por burla/la respuesta de su boca sanctissima. ⁊ tu piadoso jesu/dexa de respõder alos blassemadores: porq̃ con tu silencio hallen su tormẽto doblado: para q̃ quede de tu callar ꝑa todo el mũdo enxẽplo muy virtuoso de pasciencia: ⁊ señal muy insigne de tu sobreabundantissima piedad. O q̃nto deue la alma deuota del verdadero xp̃iano eneste passo botar ⁊ sacudir de si el sueño ⁊ torpeza? ⁊ reboluer piadosamẽte en su piensa/quã despiadadamẽte los principes d̃los sacerdotes ⁊ los escriuanos en toda aq̃lla noche fatigarõ cõ diuersos tormẽtos la delicada ꝑsona de nr̃o maestro jesu. y enel hilo dela media noche yendo a sus posadas por reposar: entregarõ al piadoso jesu en manos de aq̃llos nũcios ribaldos sin temor y verguẽça/los q̃les con infinitos cuẽtos de injurias por todo el spacio q̃ dela noche q̃daua/ le avergõçaron ⁊ maltratarõ. lo q̃l puede el hũano pensamiẽto mas ꝓfundamẽte ⁊ mejor contẽplar ⁊ pẽsar/q̃ ninguna mano por p̃sumptuosa q̃ fuesse sabria ni podria scriuir. Contẽpla pues/o religiõ xp̃iana quã excessiuos tormẽtos recibio por remediar tu salud/el fijo de dios eterno enel residuo de aq̃lla noche tã tẽpestosa ⁊ triste: ⁊ pues no hay sufficiẽcia ꝑa dignamẽte explicar la menor parte d̃las penas del cuerpo/⁊ menos delos dolores del alma: allega te a el por singular compassion/ señalando con lagrimas piadosas/ lo que de piedad tiene tu coraçon encerrado. O quien pudiesse escriuir los gemidos ⁊ la tristeza dela dolorosa madre del redemptor/enla hora del examẽ tan criminoso de su glorioso fijo vnigenito? quando todas las cosas q̃ le soliã alegrar: le poniã tristeza. ⁊ con cuydado del amor maternal tenia todos sus dolores presentes: oyendo de cada momẽto embaxadas de nueuos dolores. O señora bendita/tan traspassadas estauã entõces del participio d̃las penas ⁊ oprobrios de tu gl̃ioso fijo ⁊ bẽdito tus entrañas purissimas/ q̃ si entõce te huuiera de saludar/ lo q̃ ahora te digo de misericordia/por madre/te saludara de mucha miseria: pues viendo la razõ de tu

muerte: ninguna se te ofrecia pa la de tu fijo bendito. O quan excessiua mẽte sentia la mãzillada madre las sospechas del dolor de nro maestro: no podiẽdo cõ su presencia ayudarle a çufrir: ca tan apressuradamẽte le atraueſſaua el alma las basças ⁊ los sudores delos cõgoxosos sospiros q̃ rasgando su rostro muy delicado/ daua bozes diziẽdo. o muerte cruel ⁊ maldita/ q̃ mezclando te enlos años alegres ⁊ dulces: de traydora no quieres llegar a remediar los amargos ⁊ triſtes: tu ley el solo desordẽ la rige: ⁊ si alguna piedad se aposentaſſe jamas en tu ira: aq̃ste seria el lugar dõde tu alabãça ternia lugar de gloria: si dexauas el hijo/ a q̃en por natura deues la vida: ⁊ lleuaſſes la madre/ q̃ la dexaria de grado: mas son tus deſſeos llenos de tã desenfrenado rigor/ q̃ a nadi supiſte jamas perdonar: nũca en tu sossiego ⁊ perdon cupo el fuerte ni el rico/ ni el sabio ni el poderoso: tanto q̃ el hijo de dios/ enlo q̃ de mi le cupo: quieres ahora poner en tus manos. ⁊ pues a dios no temes: solo el remedio de mi dolor sera suplicar te acortes las horas de mi salud: porq̃ se falle en ti algũ misericordioso morir. Tanto estaua la bẽdita señora llena de anguſtia/ q̃ no hallaria fin la pẽdola para relatar sus paſſiones: si no nos forçaſſe para su recuerdo el articulo que esta por venir: al qual de razon se deue su lugar ordenado.

La .xxxx. del articulo vinteno. dela sagrada paſſiõ q̃ se reza enla hora de maytines: el q̃l nos enseña la segũda presentacion calũniosa: q̃ se hizo eñl adulterino juyzio de casa de cayphas/ del cordero mãsueto ⁊ benigno jhesu xpo nro señor.

Oracion

Piadoso señor ⁊ maestro/ tu que por los culpados q̃siſte sin culpa ser presentado en juyzio: supli/co te señor clementiſſimo que juzges mis o/bras con tan piadosa merced/ q̃ al tiẽpo que mi alma se despida del cuerpo/ me halle tã innocẽte/ que no recele como los sceleradosjudios/ el espantoso juyzio de tu aduenimiento final: pues conel padre ⁊c.

Llegando ya el dia (como reza el glorioso sant lucas) ayuntaron se otra vez los principes ỏ los sacerdotes: cõuiene saber los pontifices/q̃ por reuerencia de edad ꝛ dignidad precedian: ꝛ los scriuanos que por reuerencia dela doctrina legal resplandescian: contra el mansueto ꝛ benigno jhesu/ porque le librassen a muerte. ¶ O peruersidad de pensamiẽtos malignos ¿ ¶ O coraçones mas duros que pedernal ¿ ¶ O furor despiadado ¿ los hombres mortales buscan como maten la vida/ꝛ los culpados al jnnocente. ꝛ no era mucho mas conueniente ala sciencia ꝛ al poderio/amar ꝛ dessear la vida/q̃ procurar de matar la ¿ ¶ Por cierto con desordenada set ꝛ cobdicia desseārō matarle: quando interrumpiendo el sueño sin fallar reposo: boluieron muy demañana al juyzio/por derramar la sangre del justo. ¶ Apercibase pues qualquier piensa deuota/que dos vezes fue en casa de cayphas celebrado consejo contra el redemptor de humana natura: enel primero trataron de poderle condempnar con testigos: por cuya examinacion ꝛ dicho le pudiessen acusar meritamente delante el presidente romano. ¶ Porende muy demañana el viernes/boluieron a celebrar el segundo consejo: enel qual trataron como le pudiessen tomar en alguna palabra calumniosa. ꝛ començaron le de interrogar con gesto ꝛ palabras muy mã suetas: no por gana de saber la verdad: mas con desseo que respondiesse por cumplir su calumnioso furor/diziendo. Si tu eres christo: rogamos te que nos lo digas abiertamente. ¶ O veninosa pregunta ¿ ¶ O mal dad ponzoñosa/colorada con engañoso desseo¿ pedian le si era cristo vngido de poderio real: porque si lo afirmasse: como tyranno y enemigo de cesar/ le pudiesse el presidente romano por crimen de lesa majestad condemnar/ꝛ matarle como vsurpador del ceptro ꝛ dominio real. ¶ Estē dian los maluados la rethy dela question escondida/ la qual solto ꝛ rompio el glorioso señor/con respuesta de piedad mansueta/ diziendo. Si os lo dixiere/no me creeres. ꝛ aquesto porque nunca mis palabras/ ni mis obras creystes. ꝛ si quiça vos interrogare: no me responderes: por que ya otras vezes no me respōdistes/quando vos interroge como xpo fuesse fijo ꝛ heredero del rey dauid. ꝛ tã bien soy cierto q̃ no me dexares q̃nto q̃er sea jnnocēte/porq̃ matando me seays penados como q̃brantadores de aq̃lla ley famosa del Exodo: q̃ defiende de no matar al jnnocēte ꝛ al justo. ꝛ porēde os digo mas q̃ despues deste tiēpo: cōuiene saber del tiēpo dela passiō/dela resurreciō/ꝛ assensiō mia: vereys el fijo dela virgē assentado ala diestra parte dela virtud de dios. q̃riendo dezir/ assi como ahora le veys en carne humana: ꝛ le juzgays en vuestro juyzio: assi entonces le vereys en aquesta mesma natura/ahun que mas glorio sa/que juzgara todos los siglos. ¶ Respondieron todos entonces muy irados: pues tu hijo de dios te hazes: conuiene saber natural. ¶ O que-

stion ⁊ pregunta profunda ⁊ altissima: ahun que no propuesta con pensamiento recto ni piadoso. Entonces el piadoso jesu con coraçon ⁊ voz muy humilde les dixo: vosotros lo dezis que yo soy. con las quales palabras dize beda: assi templo nuestro redemptor ⁊ maestro su habla: q̄ respondiendo verdad: no les dexo lugar para calumniar su respuesta: ⁊ mas quiso el glorioso señor consentir ⁊ aprouar que fuesse fijo de dios/ que dezirlo: por satisfazer ala verdad/ ⁊ quitar la causa dela malicia.

Mas porque nunca jamas el pensamiento engañoso ⁊ peruerso/ esta sin ruminar las cosas que le son propias ⁊ naturales: los malditos sacrilegos condemnaron le como blasfemador/ dando bozes: para que desseamos mas testigo de nadi ¿ conuiene saber para prouar que contra el imperio romano/ se haya dicho christo vngido por rey deste pueblo: ⁊ cōtra dios/ hauiēdo se jactado por natural fijo de dios. ca aq̄sto nosotros mesmos jelo hauemos de su mesma boca oydo dezir. O necedad manifiesta de gente indiscreta ⁊ maliuola ¿ la qual ninguna verguença retruxo de fablar contra si: ⁊ de recebir cōfusion en sus mesmas razones. Bezis que de su mesma boca lo oystes: a quien de razon fe ⁊ reuerencia erā deuidas: por lo qual inconsideradamēte ⁊ muy necia/ vosotros mesmos vos condemnastes: pues le conoscistes verdaderamente por sus palabras ⁊ obras por verdadero hijo de dios. Porende/ o deuotos christianos/ apressiremos nosotros el passo/ ⁊ firmemos en nuestras conscienciās el assiento dela piedra angular ⁊ diuina/ que es christo jhesu/ reprouada por los descreydos iniquos/ los quales conel odio que concibierō cōtra el eterno hijo de dios: no dieron lugar a sus coraçones elados/ de poder recebir las palabras de su misericordia ⁊ salud.

Sigue se la segunda parte delos articulos dela sagrada passion de nuestro redemptor ⁊ maestro jesu: que se rezan enla hora de prima: los quales son ocho.

Capi. xlj. del articulo

primero dela bendita passion del glorioso jesu/q̃ se reza en la hora de prima: el q̃l nos enseña como fue presentado delante poncio pilato presidente romano.

Oracion

SEñor jhesu christo fijo de dios biuo/ tu q̃ enla prima hora del dia por la salud del humano gẽtio quesiste ser presentado delãte pilato: otorga me en honor y reuerẽcia de tu nõbre sanctissimo de nũca menospreciar tribunal de juez/ ni poderio de superior: bazẽdo me siẽpre grato y accepto/ a quantos me bouierẽ de corregir y juzgar: pues conel padre y conel spiritu sancto biues yẽ.

DEspues de hauer los maluados põtifices y escriuanos con los otros ancianos del pueblo examinado la causa õl glorioso jesu: concluyẽdo le por blasfemador/ y por publico enemigo de cesar/ determinarõ de le lleuar delãte pilato: delãte del qual como presidente por tiberio fijo adoptiuo de octauiano/ se deuia segun su costũbre promulgar la sentẽcia/ por tenor delo q̃ estaua ya examinado. lo q̃ prueuã muy bien las palabras q̃ respondierõ a pilato quãdo les pregunto: que acusaciõ traheys cõtra este hõbre? respondierõ ellos/ si no fuesse conoscido por malfechor/ no le huuieramos traydo delãte ti: para q̃ le condẽnasses a muerte. E por q̃nto pilato era gẽtil/ no q̃sieron ellos entrar enla sala/ donde el acostũbraua tener el juyzio: porq̃ no fuessen pollutos y cõtaminados/ y pudiessen comer el cordero pascual y los panes sençeños. O ypocrisia y sanctedad symulada de gẽte maldita: temiã de ser inq̃nados por la entrada dela posada del hombre gẽtil: pa no poder solẽnizar la fiesta de pascua: y no temiã de procurar la muerte del jnnocẽte. O xpiano desuergõçado y sacerdote indigno nephario: en cuya cõsciencia no cabe el temor del juyzio diuino: los infieles judios/ por recelo de se contaminar/ por solo poder comer los panes sençeños: no osauã entrar enla posada de vn hõbre gẽtil: y tu malauẽturado: hauien

do de llegar ala mesa real de altar cõsagrado pa comer el verdadero pan ⁊ biuo del cielo: no te averguẽças de coynquinar ⁊ mãzillar tu persona ⁊ manos/entrãdo ⁊ comunicando en casas ⁊ lugares de abominables pecados ⁊ publicos. E boluiẽdo a nr̃o ꝓposito/aq̃sta presentaciõ delante pilato fue muy grauissima: como scriue jordano. p̃meramẽte por parte del juez: el q̃l tenia poderio plenario de poderle matar: segũ el mesmo lo ꝓtestaua quãdo dezia: no sabes q̃ tẽgo potestad de te poner enla cruz ⁊ assi mesmo de te dexar libre? Segundamẽte por parte d̃los judios/los quales le presentauã como malfechor cõuencido por drecho Terceramẽte por parte del gl̃ioso jesu: el qual hauiẽdo sido toda la noche maltratado por los põtifices ⁊ por sus ministros: ahora de nueuo le ꝓcurauã la muerte/cõ otros diez mil denuestos/delante el juyzio del hõbre gentil: como secular juyzio ⁊ prophano. O crueldad espãtosa/⁊ fuera de todo humano pensar/la qual no hallandose satiffecha cõ tantos oprobrios ⁊ injurias/cõ rauia bestial nunca cesso su pozoña/ hasta que huuo puesto el alma del justo pa estragar/enla gargãta del lobo hãbriento. E porq̃ no diuertamos dela cõtextura del sagrado euangelio: como eneste passo enxereçe el bienauẽturado matheo. Uiendo judas por conoscimiẽto de esperiẽcia/la atrocidad ⁊ cõfusion dela presentacion del piadoso jesu/ cõdẽnado por cõsejo d̃los sacerdotes ⁊ ancianos del pueblo: sabiẽdo el antigo costũbre delos judios/q̃ no escapaua de muerte el que juzgado por ellos/presentauã atado delãte del presidẽte: repintiendose/ahũ q̃ infructuosamẽte de su maldad: boluio los treynta dineros alos principes delos saceedotes ⁊ alos ancianos del pueblo/ de q̃en tan criminosamente los hauia tomado diziẽdo les: peque grauemẽte en vender la sangre del justo. presumiendo poder redemirle: por el mesmo precio ⁊ pecunia q̃ le hauia p̃mero vẽdido. Mas aq̃sta su cõfession ⁊ satiffaction no valio: por tres principales razones. La primera porq̃ no fue fecha al ꝓpio sacerdote ⁊ fiel: porq̃ ya (como arriba diximos) hauiã los judios perdido el officio sacerdotal/oprimiendo ⁊ condẽnando tã injustamẽte el verdadero sacerdote/⁊ soberano põtifice: ⁊ la verdadera yglesia passaua ya en el pueblo gentil. La segũda porq̃ la hazia hõbre desesperado: ⁊ quanto quier enella huuiesse dolor de coraçon/⁊ cõfession de boca/ ⁊ restitucion de obra: no tuuo parte ninguna de esperança de perdon ni salud. Onde hablãdo de aq̃sto el glorioso bernardo dize assi. Judas recõciliado por penitẽcia: agrauio su pecado por obstinacion/sin poner enel esperança: como se dize de caym/alos quatro capitulos del genesi/quando dixo: tã grande es mi iniquidad/que no meresce perdon: ⁊ no lo estimo por estimacion de sanctuario: del qual fabla dauid enel psalmo. xxxj. Dixe confessare delãte ti señor mi injusticia: ⁊ tu enesse punto remetiste la iniquidad de mi pecado. E explanãdo este passo scriue el papa leon: muy scele

rado/ꝛ mucho mas malauenturado fueste/o judas de quantos nascie-
ron: pues no pudo reconciliar te la penitẽcia con tu señor: ꝛ tuuo pode-
rio la desesperacion de leuar te al cabestro. houiesses siquiera esperado
la cõsumacion de tu tan graue delicto/ꝛ dexaras de poner en tu garganta
el lazo sin esperança: hasta q̃ la sangre de cristo fuera derramada por
la salud delos pecadores. La tercera razon/porque la cõfession fue insu
fficience ꝛ escassa. ca solamente confesso enella tres cosas: la vna el en-
gaño: quando dixo/peque porq̃ vendi. la otra el homicidio/ quando di-
xo/la sangre. la otra la iniquidad/ quando dixo: del justo. mas fallescio
le que no tuuo esperança ninguna/para q̃ su pecado merecielle perdon.
E hablando crisostomo eneste passo de judas dize. Despierta/o bendi-
to xp̃iano/ꝛ mira como de todas partes la verdad resplandesce: el tray-
dor mesmo da testigo del redẽptor de humana natura: llamãdole justo.
ꝛ los malditos sacrilegos condẽnan le como blassemador: el qual verda
deramẽte es justo/de nombre ꝛ de obras: ꝛ por testigo d̃las escripturas
sanctissimas. ꝛ quantoquier q̃ judas injusto/ diesse testigo de su verdad
ꝛ justicia: los maliciosos iniquos dissimulando ꝛ refundiendo el pecado
enel vendedor: le respondieron: ninguna cosa toca a nosotros de tu pe-
cado/a ti solo toca ver lo que hiziste: ꝛ ponderar el porq̃/ꝛ por q̃nto/ꝛ a
quien nos vendiste. Porende en aq̃ste passo acostũbran algũos de pre-
guntar/q̃en peco mas/o los judios/o judas? ꝛ respondẽ algunos q̃ por
pecado de ingratitud/peco mucho mas judas: porque de muy mayores
beneficios fue ingratissimo. Mas teniendo respecto ala afeccion dela
malignidad ꝛ malicia/por mayor pecado se cuenta el delos judios/ por
q̃ con mayor peruersidad de odio ꝛ malicia intestina le crucificaron ꝛ le
matarõ. E siguiendo mas adelante el sagrado euangelio/hauiendo ju-
das echado enel tẽplo los treynta dineros: viendose avergonçado ꝛ bur
lado delos judios: desesperando dela diuina misericordia: apartandose
dela comunicacion dela gente/ahorcose con vn cabestro. ꝛ q̃so mas per
der (como scriue ludolfo) a si mesmo q̃ los dineros. ca restituyẽdo aque-
llos al tẽplo: entrego el alma y el cuerpo al diablo. y enesto (segũ jeroni-
mo ꝛ los otros doctores) peco mas el desauenturado/q̃ en hauer vendi
do nuestro redẽptor ꝛ maestro jesu. ca enla vendicion peco de directo cõ
tra la humanidad: y enla desesperacion de directo contra su sacratissima
diuinidad/ꝛ contra la infinidad de su diuina misericordia. E segun en
aqueste caso quierẽ algunos contẽplatiuos/en ahorcãdose judas/reben
to luego por medio: ꝛ salierõle las entrañas por los costados. ꝛ assignã
algunas razones/por las quales cõuino q̃ el traydor maldito muriesse
tal manera de muerte. La primera porq̃ releuado enel ayre: fuesse com-
pañero delos demonios que stan relegados en aq̃ste nuestro ayre caligi
noso: ca segũ escriue buenauẽtura/a ciertos religiosos fue reuelado que

assi andan enel ayre los demonios entre nosotros/ ⁊ tan espessos como las moyscas. La segūda razon es/porq̄ con pacto expresso se concordo del precio conlos judios: ⁊ enel beso ayunto su boca conla dulcissima del señor. ⁊ porende cōuino q̄ aquellas arterias que hauiā formado las palabras de tan insigne traycion/fuessen dignamente punidas. Ni cōsintia razon que aquella alma spurcissima/se despidiesse por el comū lugar delas otras: la qual nunca tuuo reposo: hasta que pariēdo la iniquidad que concebida tenia: salliesse por inusitado lugar: ⁊ recibiesse justa merced de tan grā sacrilegio. La tercera/porque vn tan famoso ⁊ maligno traydor: pues el cielo le abominaua: no lo recogiesse la tierra: pues tan malicioſamēte vendio el señor dela tierra ⁊ del cielo. quedando para siē pre por viāda del fuego eternal: ⁊ por yesca del infierno maldito. O eterno dios ⁊ marauilloso/ pluguiesse a tu jmmensa ⁊ cōplida misericordia q̄ todos los auarientos cobdicioſos ⁊ injustos/todos los vsurarios/homicidas/⁊ violētos arrapadores delos bienes ajenos: especulassen atētissimamēte aqueste tu tan incomprehensible ⁊ manifiesto juyzio/ para q̄ conosciessen en q̄n confusa muerte ⁊ llena de dānacion acaban sus malauēturados dias ⁊ tristes: hauiendo mucho mas cōfiado enla majestad del dinero/q̄ de aquel que puede dar para siēpre la vida. Los principes delos sacerdotes entōces empues de hauer tomado los treynta dineros simulando en alguna manera la reuerēcia ⁊ honor diuino/dixierō. No es razon de poner aquestos dineros enel lugar donde se ponē las limosnas ⁊ oblaciones para el reparo del templo/ por q̄nto son precio de sangre. cōuiene saber precio por que se derramasse la sangre. O congregaciō maldita de sacerdotes indignos: los q̄les teniendo por muy licita la muerte de xp̄o: ⁊ mas verdaderamēte fablando: creyendo hauer fecho a dios sacrificio conella: juzgauan el precio de aquella por nephario ⁊ sacrilego para el reparo del templo. y empues de hauer celebrado consejo sobre ello: mercaron delos dineros vn campo de vn ollero/ para dōde se sepultassen los peregrinos/que no teniā lugar cierto donde se poder sepultar E porēde hasta el dia presente se llama aquel cāpo/ageldemach: que tanto quiere dezir como cāpo de sangre. O dānada ypocrisia ⁊ O pensamiēto scelerado/fingen los malicioſos piedad ⁊ misericordia: teniendo gana de por iniquidad pregonar la infamia de xp̄o: perpetuando la memoria de acto tan piadoso: conel precio dela sangre del justo. Despierta porende/o alma deuoca: ofrecida muy por entero enel seruicio ⁊ cultu diuino: redemida por tan singular ⁊ precioso comercio: ⁊ contēpla quan alto ⁊ real sacramēto esta escondido en tan criminoso fecho ⁊ mal uado. E moralmēte ⁊ mucho a salud delas almas entendiendo aqueste misterio. El ollero verdadero es dios todo poderoso y eterno: en cuyo poderio esta quando le plaze de vn mesmo lodo hazer/ quando vn vaso

para seruicio de cosas honrradas/quãdo otro para cosas dejectas/t de menosprecio: el cãpo significa el mũdo/el qual el cõpro/t redimio por el precio pcioso de su sangre gloriosa/t bendita. porq̃ muriendo por su seruicio/seamos como verdaderos peregrinos/sepellidos en su cãpo/ conuiene saber enla propia heredad de su tierra/enla q̃l nos merco/ eterna t perpetua folgança/quãdo por nuestro reparo derramo tan volũtariamente su sangre preciosa.

Cap.xxxiij. del segundo articulo dela sagrada passiõ: que se reza enla hora de prima: el qual nos enseña las falsas acusaciones contra jesu en presencia de poncio pilato.

IEsu glorioso/ tu que de tu gana quesiste por nro exẽplo t salud/ser de mil falsedades acusado delãte pilato: guarda señor mi cõsciencia t mi vida delas maldades y engaños delos perseguidores iniquos: t pon la obseruancia delos mãdamiẽtos dela religiõ xpiana tan cõplidamente en mi pensamiẽto: q̃ apartãdo del qualquier falsedad t malicia/con esmeradas obras pueda al tiẽpo del despedir de mi al ma/verdaderamẽte cõfessar tu nõbre sancto t bẽdito: pues cõel padre t̃.

DAuiendo presentado delãte pilato/ los ministros delos pontifices al piadoso jesu: enla sala donde se acostũbrauã de juzgar los criminosos: los judios porq̃ (como arriba dixímos) no fuessen contaminados por poder limpiamente comer los panes sençeños dela pascua/quedaron defuera ala puerta dela posada/ por ser de hõbre gẽtil t muy ageno de su profession. E por este respecto pilatus salio a ellos de huera t pregũtoles. Dezi me/q̃ tal acusacion es la que vosotros trahes cõtra aqueste hõbre q̃ me haueys presentado? t aquesta pregũta les fizo: porque siendo el obligado ala obseruancia de las leyes romanas t imperiales/ nadi podia ser condẽpnado/ si no fuesse primero acusado. Respondieron ellos entonces. Si aqueste no fuesse malfechor/ no le huuieramos puesto en tu poder/ en orden t habito de criminoso. O soberbios ypocritas t malauenturados iniquos: quisieron significar por aq̃sta respuesta. Nosotros señor somos de tãta verdad/religiõ/t justicia: q̃ sin fazer otra pesquisa deuieramos de ser dignamente creydos por nras simples palabras: t podrias pensar q̃ quando te lo entregamos assi atado/librado para la muerte: que hauemos muy por entero examinado su causa: t porende sin mas pregũtar/ le deurias juzgar q̃ muriesse. Pilatus entõce sospechando q̃ ellos no queriã publicar la causa de su acusacion: porq̃ el glorioso jesu deuia hauer cometido

o delinquido algo contra las cosas legales: por cuya transgression deuiera ser solamẽte açotado: recuso la causa: y queriẽdo remeter en poder dellos todo el juyzio/dixoles. Tomadle vosotros y juzgadle segũ vuestra ley: queriẽdo dezir: si vosotros presumis q̃ muy complidamente abasta vuestra examinacion para yo deuer os creer: razon es q̃ abaste vra sentencia para le condẽnar: ca mi ꝓpósito es nũca juzgar/sino al que conozco ser justamẽte culpado. porq̃ se cũpliessen las palabras q̃ dixo el glorioso maestro/significãdo de que muerte deuia morir: conuiene saber/q̃ acusado y offrecido por los judios: deuia padescer y morir por manos delos gẽtiles. Viendo los maluados sacrilegos q̃ no tenia gana ninguna pilatus de condẽnar a jesu: por persuadirle q̃ el desseo dellos era que xp̃o muriesse: respondieronle. A nosotros no es licito ni cõuiene de dar a nadi la muerte. y esto dezia porquãto a ellos no pertenescia juzgar de causas de sangre/las q̃les y las otras que requiria alta inquisicion/ los romanos selas hauia reseruado/en señal de superioridad y dominio. O malicioso despiadados/quan contrarias eran vras obras a vras palabras: pregonauades por illicito y no conuiniente deuer matar a jhesu: y ofreciades le con vras manos y determinado cõsejo/ para que muriesse O ypocrisia sangumolẽta/como si no matassen los que aconsejan y dã auctoridad ala muerte: derramarõ pues los malditos sacrilegos por inuidia la sangre del justo muy conoscidamẽte: pues la pusierõ en manos para derramar de quien injustamẽte la derramo. Abran en aqueste passo los ojos por no tropeçar/los clerigos y los religiosos/y mucho mas los prelados/ q̃ entiẽden q̃ solamẽte mata el q̃ con sus ꝓpias manos executa el matar corporal/diziẽdo: no cõuiene a nosotros dar a nadi la muerte: pues es cosa cierta q̃ con sus malas obras y exẽplo peruerso: con muerte spũal/lo q̃ es mucho peor/ matã las almas de sus ouejas: pues sabẽ q̃ son puestos como la señal pa la secta. O piadoso jesu/y q̃n rigorosamẽte exigiras ỹllos la razõ de sus costũbres y cõuersaciõ: alos q̃les mandaste tu señor piadosamẽte insistir en oraciones y lagrimas por salud delos pueblos. Viẽdo pues los inuidos scelerados/q̃ ya pilato estaua aparejado para conoscer y determinar el juyzio: acusaron a nro redẽptor de tres cosas contrarias al publico dominio y imperial majestad diziendo: hauemos hallado aq̃ste maluado/ lo primero q̃ subuertia nra gente toda/y la desuiaua del cultu diuino/sembrando enella falsa doctrina. lo segundo q̃ defendia y aconsejaua q̃ a cesar no se pagassen de hoy adelante tributos ningunos. lo tercero q̃ se llamaua rey vngido delos judios. Pilatus comoquier q̃ supiesse q̃ ellos por inuidia le acusauã/y q̃ quanto dezian era muy falso: porq̃ las cosas de que le acusauã concernian y teniã respecto al interesse y prejuyzio dela preheminẽcia dela imperial majestad/cuyo lugar el tenia: interrogo otra vez a jhesu/ por le dar

ocasion ⁊ lugar de se poder defender: ⁊ dixole ¶No oyes quãtos testigos trahẽ contra ti aquesta tu gente? alo q̃l ninguna palabra respondio nuestro redẽptor ⁊ maestro en presencia delos judios: por forma q̃ el presidente estuuo muy admirado. ℰntonces entro pilato otra vez enla sala: ⁊ llamo a jesu de secreto: teniendo las primeras dos acusaciones por manifiestamẽte falsissimas: ca el publicamẽte dezia que lo de dios diessen a dios: ⁊ lo de cesar a cesar: solamẽte le interrogo delo tercero/que concernia el interesse del dominio ⁊ presidẽcia real: ⁊ dixole. ℘Si me eres tu rey delos judios? ¶Respondio el piadoso ⁊ humilde jhesu. ℘Aquesto que me preguntas/dizes lo de ti mesmo/o dixierõ te lo otros de mi? ¶Respõdio pilato/como soy yo judio? queriendo dezir/si yo fuesse judio/ pudiera se dezir q̃ de mi mesmo lo sabria/o lo diria: mas tu gente ⁊ tus pontifices te lo ponẽ ⁊ te acusan delãte de mi: pa que si lo dixiste recibas pena por ello: pozende tu otorga me la verdad de quãto fizíste. ¶Respondio entonces el redẽptor de humana natura/queriẽdo enseñar y eleuar el conoscimiento de pilato a cosas mas altas ⁊ de mayor merescimiẽto: mi reyno no es de deste mundo: ca si de aqueste mundo fuesse mi reyno: defenderian mis ministros ⁊ pelearian/porq̃ no llegasse a manos delos judios/ mas digo te agora por cierto/q̃ mi reyno no es de aqui. conuiene saber (como dize crisostomo) mi poderio ⁊ mi auctoridad por la qual soy rey no tiene origẽ ni principio de causas mundanas ⁊ transitorias: mas del padre eterno por la diuinidad/que nũca tuuo principio: por lo qual me son sojetas todas las cosas: quantoquier por la humanidad no sea venido al mũdo por tẽporalmẽte reynar: mas a padescer ⁊ seruir. ⁊ assi oyendo pilato palabras que señalauan confession de prehemínẽcia real: dixole: pues rey eres tu? ca negando tu reyno ser enelte mũdo/ le otorgas en otra parte. ¶Respondio el glorioso jesu/tu dizes q̃ rey soy yo. ¶Yo lo niego/ni lo afirmo/mas dizes lo tu. ℘Oydeno de tal manera su responsiõ el redẽptor glorioso: que diziendo verdad: sus palabras no tuuieron lugar de calũnia: ⁊ mucho menos de culpa. ℰ queriendo le determinar la condicion de su reyno/le dixo: yo para esto nasci tẽporalmente/ ⁊ para esto vine enel mundo a vestir me la carne/ porq̃ hiziesse ala verdad verdadero testigo: predicando ⁊ obrando ⁊ raygando enlos coraçones delos fieles deuotos la palabra diuina: porque es cosa muy cierta/q̃ qualquier q̃ es dela verdad: cõuiene saber/q̃ tiene rayz cõla verdad pmera q̃ es dios oye mis sermones ⁊ mis palabras/creyẽdo ⁊ obrãdo: ⁊ estas son las cosas enlas quales yo especialmẽte reyno. ¶Pilato entonces respondiẽdo por vna forma de interrogacion/preguntando: que cosa es verdad? ⁊ no esperando dello respuesta: conosciẽdo la malicia delos judios: ⁊ la innocencia del redẽptor: solamẽte entendio en como poderle librar. ℘ como scriue ludolpho/tan solamẽte pudo pilato hazer la interrogacion/⁊ pre-

guntar que cosa es verdad/sin mereçer oyr la respuesta: porq̃ como q̃era que dela verdad tomo su juyzio el p̃ncipio: fenecio en peruersidad ⁊ malicia. y empues de hauer hecho su interrogaciõ: salio alos judios de fuera/notificãdoles la poca culpa del saluador/ ⁊ dixoles. por cierto yo ninguna causa hallo enel ꝑa que deua morir. cõ todo pues por antigado costũbre vos tẽgo de librar vn criminoso enla pascua: q̃res q̃ libre al rey de los judios? ellos entõces esforçãdo el defecto de su razõ cõ bozes desenfrenadas ⁊ llenas de ira: respõdierõle/no q̃remos a el/ mas suplicamos te/ nos libres a barrabas: el q̃l era hõbre muy sedicioso/homicida ⁊ ladron famosissimo. O scelerados malditos/quã cegados os tuuo la inuidia/ q̃ por matar el justo/ quesistes saluar el ladron/ desseastes saluar el sieruo: por matar vr̃o rey: mas os plugo q̃ el homicida viuiesse/q̃ no el repartidor delas vidas: ⁊ como dãnados sacrilegos/ mayor gana tuuistes de morar conel sedicioso/q̃ conel rey dela paz.

Ca. xliij. del tercero articulo dela sagrada passion/q̃ se reza enla hora de prima: el q̃l nos enseña/ como nr̃o maestro jesu fue presentado a herodes.

Oraciõ.

Misericordioso señor/tu que no recusaste d̃l juyzio de põcio pilato ser remitido al de herodes/⁊ con interrogaciones derrisorias de nueuos juezes ser fatigado: otorgame señor q̃ muy esforçado por tu seruicio obedezca los mãdados de mis mayores/⁊ muy alegre ⁊ de buena gana los cumpla: pues con el padre ⁊ conel spiritu sancto ⁊c̃.

Conosciendo pilato (como arriba diximos) la malicia ⁊ inuidia delos judios: ⁊ la innocencia del glorioso jhesu: quanto quier ellos se esforçassen porq̃ muriesse/buscãdo alguna forma ⁊ ocasion para poderle librar/ sabiendo era de galilea: ⁊ por consiguiẽte dela jurisdiction de herodes tetrarcha/el q̃l por la solẽnidad dela pascua era venido entonces a jerusalẽ/porq̃ era nascido judio:

ca segun escriue josepho: como quiera que su padre hauia sido gentil/ teniendo la mujer madre de aqueste judia/ tan excessiuamente le amo que por su amor se circũcidio ⁊ se hizo judio. Porende pilato tomando fundamẽto de no ser licito de ocupar ajena jurisdiction: ⁊ ahũ por honrrar mucho a herodes/ ⁊ render se cõel muy cortes: tuuo por espediẽte embiarle a jesu/ para q̃ a su arbitrio/ o le absoluiesse/ o le condẽnasse: presumiendo con aq̃sto obuiar ala malicia ⁊ sin razon q̃ los judios pedian: ⁊ librar a el mesmo d̃la necessidad de hauer de matar el hõbre sin culpa. O triste de tu pilato/ o quãto te fuera mejor no nascer. O quã maldita execucion tuuo tu buẽ pensamiẽto: sabias q̃ por inuidia le tratauã la muerte/ podias le tu mesmo por tu justo juyzio absoluer: ⁊ ofreciste lo tan peligrosamẽte en manos de vn tan iniquo tyrãno homicida/ porq̃ acabasse el fijo/ lo q̃ cõlos innocẽtes el padre no pudo. Herodes viẽdo el glorioso jesu ante si: alegrose (como scriue sant lucas) porq̃ mucho tiẽpo hauia q̃ desseaua ver sus milagros. O infelicidad humana ¿ O vanagl̃ia ciega: alegrauase el necio delo q̃ si zelo tuuiera cõ dios deuia llorar: por consejo y enxẽplo de aquel varõ sancto job: el qual dezia: quãdo estaua yo en mis ꝓsperidades: ⁊ vehia algũ pobre afligido: lloraua sobre el: ⁊ mi alma tenia de cõtinuo muy gran compassion alos pobres: mas herodes alegrauase mas por ver le hazer algo q̃ pudiesse ser reprẽdido: q̃ por releuarlo dela cõgoxa q̃ le penaua. ⁊ coneste desseo le interrogaua de muchas cosas: mas como curioso temptador/ que como estudioso amador de verdad. ⁊ por tanto el glorioso señor/ ni quiso delante del fazer milagro ninguno/ ni mucho menos fablar: por enseñar nos q̃ alas operaciones sanctas ⁊ virtuosas/ no nos deue mouer vanagl̃ia y jactancia/ mas solo el seruicio de dios y el prouecho del proximo. ⁊ porq̃ los sacramentos diuinos no se deuen manifestar alos infieles ⁊ alos que son soberbios: ca no son los muladares conueniẽtes lugares donde se cõseruen las perlas ⁊ piedras preciosas: ni las rosas acostũbran de parescer bien en el cieno. No se agrauie porende de aquiadelante el xp̃iano catholico/ si alguna vez por justo juyzio de dios/ es leuado de vn juez a otro/ o quiça forçado se haya de trãsferir de vn domicilio en otro/ o algũas vezes mudar de reyno. ⁊ sirua mucho mas aquesto para doctrina alos que se sometieron ala obediencia delos votos de qualquier religion: los quales a enxemplo de christo no se deuen turbar/ si alguna vez por sus prelados o superiores son embiados/ o transferidos de vn monasterio en otro/ o de vn prelado a otro: pues saben es mucho mas dios seruido conla obediencia q̃ conel sacrificio. E quantoquier que la verdad se deue manifestar en todo lugar ⁊ tiempo/ ⁊ delante qualquier: muchas vezes a imitacion y enxemplo de nuestro redemptor ⁊ maestro/ es espediente ⁊ ahun necessario guardar el silencio.

La.xliiij del articulo quarto dela sagrada passion: que se reza enla hora de prima: el qual nos enseña el menosprecio que de gesto ⁊ palabras fizo herodes de nuestro redēptor ⁊ maestro jhesu.

Oracio.

Clementissimo rey ⁊ señor/tu que tan milagrosamente cufriste ser interrogado de herodes de muchas injuriosas ⁊ derrisorias pregũtas: ⁊ por exẽplo de nra salud/⁊ por euitar vanagloria ⁊ jactancia a ninguna dellas jamas respondiste: enseña me señor dõde ⁊ quando por reuerencia de tu passion sacratissima deua oyr con pasciencia palabras de derrisiõ y de injuria para q̃ con meritorio silencio pueda alexar de mi qualquier vanagloria ⁊ jactancia: pues conel padre ⁊ conel spiritu sancto biues ⁊ reynas t̃.

Siendo pues/ como arriba ditimos/el remedio ⁊ reparo de nra salud/delãte de herodes/hauiendo se el mucho alegrado en verle ante si: comẽço le de hazer muchas preguntas: mucho mas por gana de ver ⁊ oyr del cosas nueuas/que por seguir su doctrina/ni sacar dellas vtilidad alguna para aprouechar a su alma ⁊ consciencia/⁊ ditole. Di me amigo/eres tu aquel que quando mochacho ⁊ reziente nascido/ mi padre busco con tan crescido desseo para matarle? ⁊ por cuya causa mato en bethleem ⁊ en toda su tierra tantos mil innocentes? Eres tu aquel que los magos con tan grã diligencia ⁊ trabajo/dende el oriente vinieron cõ tan preciosos dones por adorarle? Eres aquel que sano al que de tãtos años estaua cõtrecho? y el que alũbro ⁊ dio la vista al que era nascido ciego? y el que con tan diuino poder resuscito a lazaro muerto de quatro dias? Eres tu quiça aquel a quien johan fijo de zacarias (al qual yo mande degollar) señalo conel dedo por mansueto cordero ⁊ hijo de dios? Alas quales preguntas/por las causas que arriba ditimos/nũca el glorioso maestro respondio palabra ninguna. O soberbio incestuoso/ ⁊ homicida sacrilego ahũ a malaues hauias alimpiado el cuchillo dla sangre de johan: ⁊ armauas de nueuo pregũtas llenas de burlas/para escarnescer su maestro. O q̃nto te fuera mejor q̃ examinaras las causas de su prision/ porq̃ juzgaras la malicia delos judios por digna de pena: ⁊ su jnnocẽcia por llena de cõpassiõ cõla q̃l pudieras librar a el de trabajo: y pa ti ganaras el reyno del cielo dõde tu alma tuuiera reposo enla glia q̃ nũca terna mas desseo ni fin: ⁊ assentaras el de galilea por el mas famoso dl mũdo: ⁊ fueras mas alabado si con tu discreto conoscimiẽto condẽnaras a tu padre por nescio/q̃ a ti mesmo por malo ⁊ dãnado. Mas plugo al eterno jesu/muriesses en tu malicia/ porq̃ conoscieses que el era el dios zelador/q̃ acostumbra de

vẽgar los pecados delos padres enlos fijos hasta enla tercera ⁊ quarta generaciõ. Porẽde deuotos hermanos/q̃ndo vieremos (como reza gregorio) q̃ los que nos oyẽ/quierẽ conoscer nr̃a loable doctrina/⁊ no mudar sus peruersos costũbres: es mucho mejor cõsejo el callar: ca si estudiosamẽte en tal caso pregonamos por jactancia la palabra de dios: dexãdo de ser dellos la culpa/comiença de ser de nosotros.

Ca. xlv. del articulo. v. dela sagrada passion/ que se reza enla hora de prima: el qual nos enseña la acusacion importuna que hizierõ los principes delos sacerdotes al glorioso jhesu en presencia de herodes.

Misericordioso padre / fijo de dios biuo y eterno/ tu q̃ siendo acusado delante herodes de falso: nunca de palabra ni hecho quesiste repellir los testigos: enseña me señor como por falsas acusaciones ⁊ injurias / mi pensamiento no se quebrãte/ni los sagrados misterios tuyos manifieste a personas indignas: pues conel padre ⁊ conel spiritu sancto biues ⁊ reynas para siempre jamas/⁊ sin fin.

Callando el reuerẽdissimo señor ⁊ maestro sin respõder en algo al tyrãno homicida. Stauã los p̃ncipes d̃los sacerdotes ⁊ los scriuanos delãte el/ constãtissimamẽte acusando a jesu Por las q̃les palabras manifiestamẽte se muestra q̃ dende el palacio de pilato/hasta el de herodes de cõtinuo le p̃siguieron/ conla rauia enuegecida de p̃curarle la muerte: porq̃ teniẽdo q̃ça herodes respecto algũo a su innocẽcia/no le librasse/o afloxasse enla pena. E si algũa alma deuota pidiesse/q̃ tales fuerõ aq̃stas acusaciones/las q̃les llama el sagrado euãgelio tã constãtissimas? comoq̃era q̃ los euãgelistas no las declarã: digo cõ ludolfo q̃ deuiã ser aq̃llas tres de que le acusarõ delante pilato: agrauãdo ante el mucho el caso dela comociõ del pueblo/significandole q̃ lo hauia comẽçado hazer dende galilea/la qual era de su districto ⁊ gouierno/por incitar ⁊ abiuarle alguna yra ⁊ vengança contra jesu. E quantoquiere q̃ las acusaciones fueron vnas mesmas delante pilato ⁊ herodes: dexe de marauillarse aq̃l a quien aq̃ste articulo pareciere sup̃fluo: ca pues fuerõ fechas delãte juezes diuersos: diuersa pena ⁊ vexacion nueua se infligia por ello al glorioso jesu. ⁊ tãto cõ mayor yra ⁊ feruor le acusauã: q̃nto delãte de herodes se les figuraua por muy mas rafez su libertad q̃ delãte de pilato. presuponiẽdo que si herodes le pronũciaua por libre/ no les q̃daua recurso p̃a condẽnarle mas en jerusalem/ por lo qual considerada la constãcia dela malignidad de aquesta peruer-

sa gente ⁊ maldita: o ellos en tal caso incitados de rauia le apedrearan/ como otras vezes hauian tentado: o con sus manos propias le dieran la muerte: o apellando con nueuas vexaciones al senado de roma: como digno de muerte le leuaran muy afligido ⁊ atado/ ⁊ le presentaran a cesar. verdaderamẽte mucho fuera mas facil cosa fazer muelle q̃lquier dia mãte/ q̃ ablãdescer el furor ⁊ dureza de pueblo tã soberbio ⁊ cruel: ⁊ viẽdoles el piadoso señor tã indignos ỏ su respuesta: por enseñar q̃ el era el cordero del q̃l scriuio ysayas/ puesto ala tisera delãte ỏl tondidor /callo.

Capitulo. xlvj. del sexto articulo de la sagrada passion: que se reza enla hora de prima/el qual nos enseña el menosprecio que con obras fizo herodes con sus caualleros de nuestro maestro jhesu.

PIadoso jhesu / tu que no menosprecíaste de cufrir las injurias y el menosprecio/ que de ti fizo herodes con todo su exercito: otorga me gracia señor para que pueda menospreciar el fausto ⁊ la pompa del mundo/ ⁊ los despechos ⁊ injurias delos malos/ olvidar los por la justicia: pues conel padre ⁊ conel spíritu sancto biues ⁊ reynas para siempre jamas/ ⁊ sin fin.

YEndo herodes q̃ a ninguna de sus preguntas respondia el benigno ⁊ mansueto jhesu/ ni se defendia contra los que tan maliciosamẽte le procurauan la muerte: estimo le por loco/ ⁊ conel todos sus caualleros: y esto porque fuessen yguales en culpa/ pues lo hauian sido enla necedad. ¶ juyzio diuino ¿ ¶ atreuimiento sin rienda ⁊ nephario: o pueblo ⁊ gente llena de escandalo: aq̃l a quien el sagrado bautista pregono por tan diuino ⁊ tan alto/ que estimo assi mesmo por indigno pa le desatar la correa de su çapato: los maluados iniquos conel tyranno homicida/ le tuuieron por persona de menosprecio ⁊ de burla. ⁊ aquel que los cielos no pudierõ comprehender no dudarõ los falsos sacrilegos leuar le de vn juez en otro muy escarnescido y atado para la muerte. ¶ quantos se hallarian hoy con tan poco temor de dios/ que con herodes menosprecian a christo: menospreciando los hombres deuotos ⁊ contemplatiuos/ dados al cultu diuino/ por hauer escogido a exẽplo de cristo habito humilde ⁊ muy pobre: ⁊ lo q̃ peor es se querã q̃ hoy no se hazẽ milagros como soliã: ignorãdo los tristes q̃ ya no es tiempo de señales/ sino de obras. alos quales se podrian responder las palabras de jhesu enel sagrado euangelio: generacion de

vidoras señales pedis/ ⁊ ningun señal vos sera dado : pues teneys los sanctos euangelistas: ⁊ las epistolas del bienauenturado apostol: oyd las ⁊ leed las/para que conellas ganeys el merescimiento que sin pruebas trahe consigo la fe. No sintamos pozende/o hermanos carissimos agrauio ninguno/porque nos tengan en menospreçio los malos: ca mucho es mejor (como reza gregorio) ser menospreciado delos soberbios ⁊ incredulos: que ser alabado delos que creen: siendo lisonjeros en habito de humildes ypocritas. Deprende/o alma deuota de desear el menospreçio del mundo/ ⁊ de oluidar la gracia delas cosas mundanas: pues vees el fijo de dios eterno/con desseo de tu salud/embuelto en carne passible/çufrir de ser menospreciado por ti.

Capitulo xlvij. del articulo septimo dela sagrada passiõ: q̃ se reza enla hora de prima: el qual nos enseña/ como por derrision mando herodes vestir a jhesu la vestidura blanca.

Oracion

IEsu glorioso/ pues touiste por bien/que como bõbre despecto ⁊ sin seso fuesses vestido de blãcos vestidos: da me señor esfuerço para menospreciar la prudencia del mundo: la qual en tu conspecto es necedad ⁊ locura/para que pueda conoscer ⁊ seruir a ti mi dios ⁊ señor/que eres verdadera justicia ⁊ sabieza: pues cõ el padre ⁊ conel spiritu sancto biues ⁊ reynas para siẽpre jamas/⁊ sin fin.

O bien cõtento el homicida ⁊ incestuoso herodes: de hauer con todos los suyos menospreciado a jesu: y estimado le por hombre despecto: ahun mas adelante quiso sacar burla del: ⁊ assi como acostumbran enlos hospitales/y enlos palacios ỏlos caualleros/alos necios ⁊ alos truhanes/vestir les de ropas de dos colores ⁊ de algũa otra manera: porque sean conoscidos por tales: assi el tyranno cruel/por señalar el glorioso jesu por hõbre despecto ⁊ de menospreçio/le mando vestir vn vestido blanco. O quan pasciente eres ⁊ misericordioso señor ! O quan obligados te quedan los que con humildad ⁊ pasciencia conoscen el precio tã sin cuento/con q̃ tu señor los rede miste. O quã escogido grado alcançara en tu morada/o benigno señor el que enel suelo çufre los menospreçios y escarnos : sabiendo que por ellos ha de resplandescer por tu juyzio enel cielo: segun en sus morales nos escriue gregorio: ⁊ aquesto es lo que dezia aquel sancto job: siẽpre

es menospreciada la simplicidad del justo: porq̃ no es mas q̃ vna lãpada aborrecida enlos pensamiẽtos delos hõbres ricos: aparejada para el tiempo ordenado: ca aquel que enel sagrado tiempo dela passion çufrio con tanta humildad las injurias/burlas/ ⁊ menosprecios delos pecadores: aquel mesmo enel postrimer dia y espantoso del juyzio final/ ha de juzgar los pecados. E porende o alma deuota ⁊ carissima/rumina ⁊ rebuelue/quan grandes ⁊ secretos misterios estan encubiertos so la sombra de actos tan scelerados/como fueron perpetrados enla delicada persona de christo. Si me o deuoto christiano/que quiso significar la vestidura blanca/que con ignorancia ⁊ malicia derrisoriamẽte le hizo vestir herodes/sino la innocencia de nuestra humanidad que assumio: ⁊ la gloria ⁊ limpieza de su reyno immortal ? la qual gloria merescio su verdadero cuerpo ⁊ mistico por la passion: quando en carne tan virginal/ ⁊ alexada de toda culpa ⁊ manzilla: padescio por los pecados de todos con tanta innocencia. E en memoria de aqueste vituperio tenemos hoy en el altar la vestidura blanca sacerdotal. Ruega porende el sacerdote atauiado con tal vestidura/que recreado conla memoria de tal confussion se essuerçe de biuir sin pecado: ⁊ si no pudiere ser tan perfecto/que no pueda desuiar de si el venial: ponga essuerço para que nunca a dios plegua que cometa el mortal. ¶ E por tanto es de notar que nuestro redẽptor ⁊ maestro jhesu/ glorioso rey ⁊ pontifice/ en su passion sacratissima tuuo todos los ornamentos ⁊ habitos pontificales. ca tomo ellamito quãdo delante cayphas fue tan injuriosamente velado por los judios. el camiz blanco/ quando delante herodes ⁊ por su mandado por derrision fue vestido de blanco: como enel articulo presente lo hauemos escripto. La casulla tomo quando buelto delante pilato/ le vistieron los caualleros la vestidura de purpura. El cingulo ⁊ la estola recibio quando con cuerdas ⁊ con cadenas le ataron tan sin compassion la garganta ⁊ todo su cuerpo precioso. El manipulo tomo quando sus sanctissimas manos le fueron atadas con vna cruel ⁊ muy aspera cuerda: ⁊ porque quando para ponerle la canya enla mano diestra/ por vituperioso ceptro real o por baculo pastoral/ jelas huuieron de desatar: quedo le colgando enla mano yzquierda la cuerda: ⁊ aquesta es la causa porque los pontifices ⁊ los sacerdotes trahen enla mano yzquierda el manipulo. Pusieronle mas por mitra pontifical enla cabeça/ la cruel corona de espinas. Tuuo mas los guantes ⁊ los çapatos pontificales vermejos: quando con rigoroso tormento ⁊ mortal/ le enclauaron enla cruz/ pies ⁊ manos todos llenos de sangre/sobre todo precio preciosa. Ahe aqui q̃n marauillosamẽte fue atauiado nr̃o rey ⁊ põtifice: sacerdote eterno segũ el orden de melchisedech. ⁊ aquestas son las señas ⁊ los estãdartes q̃ qualquier pontifice toma q̃ndo q̃ere consagrar altares/o yglesias: como consagro

nr̃o redẽptor ⁊ maestro jesu cõlas q̃ arriba diximos/ su cuerpo precioso en sacrificio sempiterno ꝑa memorial de su passiõ sacratissima/ ⁊ ꝑa mãjar espũal del alma de q̃lquier q̃ assi lo crea ⁊ adore. E assi como la cruz ante la passiõ de nr̃o maestro jesu/ era estimada por vituperio: y empues ha sido señal tan venerable ⁊ de precio tan estimado/ q̃ ahũ los reyes en lo mas noble de sus rostros se arman conella: assi la vestidura blãca que antes solia ser vergõçosa ⁊ de grã menosprecio: empues dela muy inefable passion de xp̃o se estima por muy venerable ⁊ honrrosa. ⁊ porende a q̃lquier q̃ se regenera por el agua del sacto bautismo/ le viste el sacerdote la vestidura/ o capita blãca encima dela cabeça. en señal de jnnocẽcia/ ⁊ limpieza/ la q̃l en aquel sancto sacramẽto recibe el verdadero xp̃iano. E en figura de aq̃sto enla resurreccion bienauẽturada del hijo de dios/ parecierõ enel monumẽto los angeles alas marias resplãdesciẽtes de muy blãcos vestidos. E por no ser enel p̃sente articulo en algo prolixo/ recordaremos cõ ludolpho/ q̃ cõsiderando tiẽpo ⁊ lugar/ espediẽte es alguna vez al xp̃iano simular alguna locura en fecho/ o en gesto. Onde nr̃o glorioso ⁊ bẽdito señor fuẽte de toda virtud ⁊ sauieza/ tuuo por bien delãte de herodes ser estimado por hõbre de menosprecio/ enel gesto y eñl habito: y esto ꝓcedio de su incõprehensible sabiduria: ca si cõ palabras/ o fechos se houiesse demostrado tã poderoso como solia: fuera muy mas q̃ cierto q̃ herodes librãdo: le huuiera embargado/ ⁊ dado impedimiẽto al misterio de su sagrada passiõ. ⁊ q̃dar nos ha allẽde desto vn marauilloso enxẽplo con q̃ poder emendar nr̃a vida/ cõuiene saber q̃ no busquemos enlos vestidos ornamẽto sup̃fluo/ ni preciosidad exq̃sita/ mas tãsolamẽte la ꝓpia necessidad: cõsiderando q̃ el redẽptor de hũana natura enlos vestidos fue mucho desestimado/ dandole gracias/ pues con sus escarnios nos gano poder nos vestir de su marauillosa innocencia.

Ca. xlviij. del octauo ⁊ postrimero articulo dela sagrada passion/ q̃ se reza enla hora de prima: el q̃l nos enseña como herodes remitio el glorioso jesu assi menospreciado ⁊ vestido de blanco/ al juyzio de poncio pilato.

IEsu clementissimo/ pues te plugo de herodes a pilato ser remitido: ⁊ diste lugar q̃ con tus escarnios ⁊ menosprecios se confederassen por amigos los dos: da me gracia señor que no tenga pauor d̃la liança que mis enemigos pueden hazer contra mi: antes conel recuerdo de tus denuestos me pueda conformar con tus gloriosos actos/ llenos de humildad ⁊ paciencia: pues conel padre ⁊ conel spiritu sancto biues ⁊ reynas para siempre jamas/ ⁊ sin fin.

Como no hallasse herodes en jesu xpo nuestro señor/ causa de muerte: assi menospreciado y vestido de blanco/ lo mādo boluer a pilato: por lo qual se prueua manifiestamente el hauer cōsentido enla muerte dl redēptor/ por señal y por obra: por señal enel escarnio dela vestidura blāca: por la obra/ enla reconciliacion de su amistad. ca siendo enemigos capitales los dos antes dela prision del redēptor de humana natura/ por la muerte de ciertos galileos/ que hauia fecho pilato en menospreçio de herodes/ mezclando la sangre dellos (como scriue ludolpho) cōlos sacrificios que ofrecia: conla persona del glorioso jesu remitiendola el vno al otro/ reintegraron su antiga amistad. Onde dize beda: aqueste pacto y concordia tā nephandissima que enla muerte del glorioso jhesu hizieron pilato y herodes/ guardarō con estudio muy desuelado/ los successores del vno y del otro/ como por drecho y titulo hereditario: pues los gentiles y los judios quantoquiere fuessen muy contrarios en linaje y en religion/ en perseguir los verdaderos christianos/ y en anichilar la fe sancta de christo/ siempre fueron vnanimes y concordes. Podria se ahun aquesta amistad tomar en buena parte: y por la concordia de pilato y herodes/ se podria significar la concordia delos dos pueblos: cōuiene saber del gentil y judayco. ca assi como pilato remitio primero el glorioso jhesu a herodes/ y despues herodes le torno a remeter a pilato: assi el pueblo gentil recibio primero el euāgelio y la palabra de nuestra salud: el qual remitio y denuncio al pueblo judayco: y enla fin del mundo el judayco le tornara a remeter al gentil/ quando por la predicacion de Helyas y Enoch se conuertiran muchos dellos. Tanta porende fuerça tiene la enemistad por respecto del bien: que alas vezes de enemigos haze amigos los malos: los quales son significados muy bien por las raposas de sampson/ que tenian las colas entrelazadas vnas cō otras: porque ni mas ni menos los malos tienen sus pensamientos y obras entrelazadas vnos con otros: ca segun escriue el psalmista/ todos se ayuntaron contra el señor/ y contra su christo jhesu nuestro verdadero redemptor y maestro. E como escriue crisostomo/ el diablo de todas partes trabajaua de ayuntar las cosas q̄ estauan muy apartadas: para que conellas acabasse la muerte del hijo de dios. Porende no se deue espantar el verdadero christiano/ si viere que se ayuntan contra el los malos: ca la tal persecucion a exemplo de christo demuestra/ que hay enel algun bien: por el qual le persiguen: cuya retribucion deue esperar por muy cierta dela mano de aquel complido señor por quien la padesce.

Sigue se la tercera parte delos articulos

dela passion sacratissima de nuestro redēptor ⁊ maestro jesu/que se rezan enla hora de tercia: los q̄les son doze.

Capi. xlix. del articulo

primero dela sagrada passiō de nr̄o maestro jesu: q̄ se reza enla hora de tercia/el qual nos enseña como a peticiō delos judios sacrilegos/fue librado Barrabas/ porq̄ fuesse cōdēnado jesu

Oracion

SEñor jesu xpo fijo de dios biuo y eterno/ tu que enla hora de tercia por redemir todo el mūdo/no rebusaste d̄ ser reprouado por los malditos judios/pidiendo cō bozes rauiosas q̄ barrabas ladron famosissimo fuesse librado/ con que tu que eres vida ⁊ tesoro de nr̄a paz ⁊ salud/fuesses puesto enla cruz:da me señor gracia para sobre todas cosas escojer/ ⁊ seruir a ti mi verdadero creador ⁊ maestro:⁊ por ningūa cosa creada oluidar ni reprouar tu nombre sancto ⁊ bendito:pues conel padre ⁊c̄.

SIendo reduzido el redēptor de humana natura otra vez delante pilato/empues de hauer conuocado delante si los prīcipes delos sacerdotes ⁊ los officiales ⁊ mayores del pueblo salio de huera dela casa del juyzio por las razones ya dichas ⁊ dixoles. Truxistes ante mi aq̄ste hōbre como alborotador de pueblo: ⁊ como veys hauiendole interrogado en presencia de todos vosotros/jamas enel halle causa ninguna para condēnarle/por las causas q̄ le acusastes: ni ahun herodes/pues como vistes nos lo remetio por ver le sin culpa. porēde pues falle scistes enla prouāça enel juyzio de herodes y en mi consistorio:en ninguna manera se puede juzgar si por su mesma boca no cōfessasse. O como se muestra verdadero ⁊ piadoso señor/ aquello q̄ predicādo en tu glia ⁊ alabança dixiste ala ferocidad del pueblo judayco. Quiē de vosotros me reprehēdera de pecador q̄ndo tātos juezes cō tan abierto testigo declararō tu innocēcia ⁊ ⁊ como q̄r q̄ pilato supiesse

que por inuidia le procurauan la muerte: por satisfazer ⁊ amansar en al
go su rauia cruel/les dixo: empues de hauerle por vuestro respecto emen
dado ⁊ corregido/le dexare. O fragildad dela condiciõ humana. O trãs
gression iniqua dela verdadera justicia? O pilato quan contrarias son
tus obras a tu cõsciencia: como podiste o sacrilego prometer/de emẽdar
⁊ castigar por complazer: aquel q̃ por justo conoscimiẽto pregonas por
innocente? Ca si lo emendaras: como pudieras demostrar antes dela
emienda ser innocẽte? ⁊ si le conoscias por innocẽte: por que modo pre-
sumiste de poderle emendar? ⁊ q̇ero allende de aquesto saber de ti o pila
to/donde esta el poderio ⁊ la licencia? donde la ley? donde la razon? dõ
de la cõueniencia dela honestad? donde la cõsciencia ⁊ la justicia quãdo
el justo es tribulado? ⁊ quãdo es dañado el que es bueno? ⁊ quando es
fauorescido el odio/⁊ se da consentimiẽto al peruerso desseo d̃los malua
dos? mas es q̃ cierto q̃ se viste de confusion/el que deue defender ⁊ pue-
de: si confio en cosas tã llenas de confusion. ⁊ pues por palabra tã incõ-
sultamẽte proferida pecaste: por la qual esperauas ser eternalmẽte pena
do: muy sano consejo te fuera/q̃ firmaras tu jnnocẽcia/cõ palabra de cõ
fessiõ de verdad. ca por aq̃lla palabra por la qual fuerõ fechas todas las
cosas: huuiera remediado cõplidamẽte el yerro de tus palabras. Uien-
do pilato q̃ ni manya ni dilacion alguna aprouechaua con gẽte tã inhu-
mana ⁊ feroçe/conosciẽdo la importunidad y furia delos principes ⁊ an
cianos: trabajo de saluar si pudiera a jhesu/ por vn antigo costũbre que
soliã tener enla pascua: ⁊ saliẽdo otra vez a ellos/ dixoles. Quantoq̇er
yo no hallo causa justa en vuestras acusaciones para matar este hõbre:
porque mucho mayor prueua de su innocencia me da su silencio/que no
me muestra de culpa vuestra malicia ⁊ porfia: con todo por no avergon-
çar vuestro error/⁊ satisfazer en algo a vuestro desseo/ vn costũbre muy
loable tenes: cõuiene saber q̃ en memoria dela libertad de quando salie-
ron vuestros mayores dela seruidumbre de egipto/enla pascua ha de ser
libertado vno delos criminosos que se hallan presos eñl publico carcel:
qual quereys ahora que os libre delos dos que teneys/ o barrabas que
por sedicioso homicida ⁊ ladron deue morir: o a jhesu que se llama chri-
sto? a quien ni herodes ni yo podimos hallar culpa ninguna? O mal-
dad de coraçon peruerso? O temor bordado de falsa beniuolencia. Da
les a escojer donde su consciencia jamas hauia dudado. ⁊ sabiendo que
por malicia le desseauan matar: estimar deuia les era mayor interesse lo
que su desseo ⁊ malicia les aquexaua: que lo que el drecho ⁊ razon dela
ley les obligaua. E porende los principes delos sacerdotes ⁊ los ancia
nos del pueblo: por acompañar su damnado desseo con error ⁊ compa-
ñya dela muchedumbre: persuadieron ⁊ cõcitaron toda la gẽte para que
pidiessen a barrabas/⁊ perdiessen al glorioso jesu. O necedad de docto-

res: O poco saber de sacerdotes: O peruersidad ⁊ malicia de letrados O dolor inextimable/ anteponer al soberano dios/ vn hombre sin piadad ⁊ pestifero/⁊ la creatura maliciosa ⁊ dapnada/al creador ⁊ señor de los cielos ⁊ tierra: a q̃en todos los cantares delos ꝓphetas tuuierō respecto: aq̃en ellos mesmos en sus synagogas cada dia rezauā ⁊ psalmeauan: a quien quisieron antes abrir sus entrañas para matar/ que amarle ⁊ adorarle/para poder se saluar. Entonces aquella viborosa compañya con vozes ⁊ gritos muy importunos ⁊ llenos de rauia dixieron: prende aqueste ⁊ haz justicia del/⁊ dexa nos a barrabas libre/por complir con nuestro costumbre. O crueldad venenosa: O desseo peruerso de malicioso: dezid me que es lo que pedis: que muera el que resuscitaua los muertos: ⁊ que viua el ladrō porque otra vez mate los viuos: o que se salue vuestra malicia: ⁊ que se pierda vuestra salud: O tristes de vosotros: si abrierades los ojos del entendimiento sin inuidia ⁊ passion/conoscierades abiertamente quan grauissimas dos pecados cometistes juntamente / en peticion tan iniqua. El vno pidiendo para el culpado la libertad. el otro que el innocente muriesse: siendo lo vno ⁊ lo al contrario alas leyes diuinas: las q̃les mandan que los malfechores no biuan: ⁊ que el justo ⁊ innocēte no muera. E improperando los de aqueste tan nephandissimo ⁊ sacrilego homicidio/ el bienauenturado sant pedro/empues dla passion sacratissima les dezia. Vosotros negastes al que era justissimo ⁊ sancto/⁊ pedistes que el homicida fuesse librado/⁊ matastes el hazedor dela vida.

Capitulo cinquenta: del segundo articulo dela passion sacratissima de nuestro redemptor ⁊ maestro jhesu: que se reza enla hora de tercia el qual nos enseña como el glorioso jhesu fue desnudado en presencia de poncio pilato.

Oracion

O Jsericordioso jhesu/tu que cōplir lo que por nuestro reparo estaua prophetado de ti: te plugo ver gonçosamente ser desnudado de tus vestidos: por apareiar te a recebir los açotes/por culpas agenas: essuerça me señor para que con desnuda cōfession de mis pecados ⁊ culpas/pueda desnudar de mis actos ⁊ pensamiento/ellor in ⁊ vejedad del errado saber diabolico: ⁊ uestir me las obras de caridad ⁊ perfecion de tu misericordia ⁊ clemēcia: pues conel padre ⁊ conel spiritu sancto biues ⁊ reynas para siempre jamas/⁊ sin fin.

Viendo poncio pilato que los judios siguiendo su pernicioſa malicia/pedian que dexaſſe a barrabas/ y q̃ juzgaſſe a jeſu: por hallar ahun algun modo para poderle librar/ les dixo: que queres pues que haga al rey delos judios ? Reſpondieron entonces todos: manda le enclauar enla cruz. O malicia obſtinada de gente maldita: tan veninoſo deſſeo tenian de perder a jheſu: que ninguna manera de muerte les pudo hazer contentos: ſino la que enla eſtimacion dela gente ſe notaua por mas diffamada y turpiſſima. O generacion de viboras/que no pudieron ver contentos ſus apetitos dammados/con ſolo mandarle matar/ſino eſcogieran ellos miſmos el tan vergonçoſo modo de muerte. Dixoles entonces pilato: que mal es el que hizo/porque tan vergonçoſamente lo procurays ? que yo por cierto ninguna cauſa hallo para que deua morir ? Entonces creſcian ellos las bozes/ſuplicãdo le que le mandaſſe crucificar: por forma que lo que por razõ no podiã juſtificadamẽte alcãçar: lo obtuuieſſen cõ importunidad de bozes dammadas. viendo pues pilato el rauioſo furor del pueblo/ſin eſperança de poder ſe domar: reboluio en ſu penſamiento otro nueuo eſpediente para poder le librar: y delibero de mandarle açotar tan cruelmente que corriendo por todo ſu ſacratiſſimo cuerpo la ſangre/ pudieſſen hartar ſu tan criminoſo deſſeo y holgaſſen: creyendo con tal caſtigo poder conſeruar a chriſto enla vida: y atajar enellos la tan porfioſa importunidad y peticion de ſu muerte. E aſſi mando deſnudar aquel reuerẽdiſſimo y diuino cuerpo: receptaculo de nueſtra ſalud: para que fueſſe rigoroſamente açotado. O manos deſpiadadas? O manos mas de animales brutos que razonables ? O manos ſacrilegas/que tan injurioſamente preſumieron de llegar por deſonrrar coſa tan excellẽte y ſanctiſſima. O quanto les fuera mejor nunca naſcer/o que naſcieran inutiles para tan cruel miniſterio. O jheſu glorioſo/ſi el primer Adam enel parayſo terreſte/ por ſu propio peccado perdida la innocencia/ hallandoſe deſnudo/ huuo verguença: que deuias fazer tu nueſtro ſegundo adam/ por pecados ajenos ſiendo innocente/ en hallar te deſnudo por nueſtro reparo? Viſtamos nos porẽde/o hermanos cariſſimos õla blãcor y limpieza delos veſtidos dela ſancta conuerſacion/ como hizieron aquellos/ delos quales haze tan señalada mencion el bienauenturado protonotario ſant johan enel apocalipſi: porque delante dios y los angeles/no parezca nueſtra conſciencia deſnuda delas obras de caridad/ dexando qualquier cobertura de eſcuſacion en nueſtras ſanctas operaciones: pues ſabemos que ante el conſpecto diuino deſnudas y abiertas eſtan de ſuyo todas las coſas.

Ca. l'j. del articulo tercero dela sagrada passion de nr̃o redẽtor ⁊ maestro jesu/ q̃ se reza enla hora de tercia/ el q̃l nos enseña/ quã despiadamẽte ⁊ cruel el gl̃ioso jesu fue açotado.

Oracion

Clementissimo padre ⁊ señor muy piadoso/ tu q̃ por redemir todo el mũdo çufriste ser atado à vna colũpna/ y ende ser de tal forma acotado: q̃ dẽde la plãta del pie fasta la cũbre dla cabeça en ti no se hallaua salud: otorga me gracia señor/ q̃ con mucha humildad ⁊ paciencia/ reciba los açotes de tu paternal correction: ⁊ q̃ cõlos desordenes de mi inobediẽcia/ no fatigue ni agrauiẽ tu majestad sacratissima: pues cõel padre ⁊ conel spiritu sancto ⁊c̃.

Como ya el piadoso jesu estuuiesse desnudo delãte pilato/ mãdole cruelmẽte açotar/ cõsiderando (como arriba diximos) pues cõlas desenfrenadas bozes delos judios/ no podia hallar manera pa librarle: aq̃xandole la cõsciẽcia de otra pte de no matar el hõbre jnnocẽte: tomo por espediẽte aq̃ste castigo: presumiẽdo q̃ si jeles demostrasse assi maltratado y escarnescido: q̃ amãsarian la yra y el odio q̃ cõtra el demostrauã. ⁊ por esta causa (como scriue augustino) pmitio ⁊ mãdo pilato a sus caualleros ⁊ a todos los de su casa/ q̃ escarneciessen ⁊ maltratassen la persona del redẽptor glorioso. ⁊ por tãto dize el mesmo bienauẽturado augustino/ q̃ pilato le mãdo açotar: no por le perseguir: mas por satisfazer al furor de sus enemigos. E aq̃sto era lo q̃ scriuio ysayas: mi persona ofreci alos q̃ me persiguieron: ⁊ mis quixadas alos que me maltrataron. O pilato pilato/ engañosa cubierta de escusacion tuuo tu pẽsaniẽto: pues por ello no podias escusar te de culpa/ ca no ignorauas q̃ somos obligados de çufrir todos los males dl mundo antes q̃ cõsentir en vn mal/ ni se deue hazer el mal/ porq̃ venga del algun bien. ⁊ puesto que tu buena intencion te pudiera escusar algũ tanto: no te pudo escusar por entero de culpa: pues es cierto q̃ lo que es malo por si/ nũca la buena intẽcion enteramẽte le pudo tornar bueno.

O deuota alma xpiana/pluguiesse ala diuina bõdad q̃ pudiesses derramar tãtas gotas de lagrimas/q̃ntas heridas recibio por ti el redemptor de hũana natura/q̃ndo fue açotado. Onde augustino en vn sermõ que haze dela passiõ del señor dize. Ahe q̃ ya el señor se apareja alos golpes ahe q̃ ya le hierẽ/ ya rõpe la delicada carne ⁊ sanctissima la fuerça desme surada delos açotes/ ⁊ cõ crueles golpes y espessos q̃brantan las espaldas reuerẽdissimas. O q̃n graue cosa y llena de excessiuo dolor es/ver a dios tendido delãte del hõbre: ⁊ ver padescer pena de muy culpado/ aq̃l en quien nũca se pudo hallar señal de pecado. O pudo esso mesmo por otra causa pilato mãdar açotar a jesu: como scriue jeronimo: cõuiene saber por obedescer alas leyes romanas: por las q̃les estaua ordenado/ q̃ el que hauia de ser puesto enla cruz: fuesse açotado primero/o quiça por saber del/los q̃ participarõ conel enel crimẽ. ⁊ porq̃ en caso q̃ xpo se deuiesse poner enla cruz/se fallasse ya ser açotado. O q̃l pesamiẽto deuoto podria pẽsar: ⁊ cõ affectuosos sospiros ygualar el angustia/el dolor/⁊ la pena desigual del hijo de dios eterno? pues es cierto q̃ tuuo carne passible ⁊ virtud sensitiua/ cõla q̃l el alma se condolia del cuerpo dañado. ca la verdadera lesion/y el verdadero sentir ỏlos daños: son dos cosas que hazẽ el dolor verdadero. y esto es lo q̃ dezia el sancto ꝓfeta: afligido soy ⁊ muy humillado. y en otra parte: yo soy pobre ⁊ doliẽte. ⁊ ahũ mas dõ de dixo: sobre el dolor de mis llagas acrescentaron. O q̃n dolorosa cosa era ver el señor dela majestad ser tratado de tal manera por los hijos de iniquidad? ⁊ q̃ su cuerpo tan candidissimo/fuesse todo rubricado con su preciossissima sangre: por aparejar pa todo el humano gẽtio/tã eficaçe ⁊ salutifero lauatorio: q̃ fuesse precio sin cuẽto para nos redemir: ⁊ remedio muy desseado de nros pecados. O poderoso padre y eterno/ cõ quã crescida caridad dexaste tu hijo vnigenito/huerto delos eternales deleytes: enlas manos sacrilegas de tã abhominables gentes ⁊ impias ? ver daderamẽte cosa digna es ⁊ justa q̃ tomemos ꝑte de sus dolores: pues tã abundosamẽte participo el de nra aflicion ⁊ miseria. Quãtas ⁊ quã grãdes llagas ⁊ golpes recibio en su preciossissima ⁊ diuina persona: no hay dello cuẽta cierta ningũa/ si ya por alguna reuelaciõ no se supiesse: delo q̃l arriba fizimos mas larga menciõ: mas cõuino que quasi fuessen innumerables/por lo q̃ dello escruio Esayas q̃ndo dixo: dende la plãta del pie hasta la cũbre dela cabeça/no se hallo enel cosa sana. y entonces se cũplio lo que el mesmo scriuio mas adelãte. No quedo enel figura ni hermosura/⁊ vimos le sin aspecto por donde podiesse ser conoscido: tenia el rostro como escõdido ⁊ menospreciado/tãto q̃ le estimamos como humillado ⁊ ferido de lepra. Onde augustino perdido hauia ya toda la hermosura del rostro: aq̃l q̃ sobre todos los hijos delos hõbres era hermoso. Cõsideremos: o hermanos carissimos cõ exq̃sita diligẽcia: ⁊ sin-

tamos por compassion los dolores extremos que el glorioso redemptor sentia por nuestros pecados: y sigamos le por su exemplo: disciplinando algunas vezes aquesta nuestra carne soberbia/ llorando y diziendo. Adonde vas/o buen jhesu desnudo/tu que acostumbras de vestir y consolar los desnudos? Como consientes de estar atado/tu que acostũbras desatar los encarçerados: y librar los dolientes y demoniacos? porq̃ señor çufriste ser açotado: tu que todas nuestras congoxas y affanes passas y çufres? Di nos señor quiẽ fue aquel tan osado/que tuuo audacia diabolica para te desnudar? Quien fue tan temerario que te oso atar cõ la colũna? Quien fue aquel tã sacrilego que oso prender los açotes/para herir tu persona tan venerable y reuerendissima? Quiẽ fue aquel ministro de sathanas/que puso las manos tã despiadadas en ti: sin dexarte ventura ni hueso sin lesion y dolor? Tan solamẽte nos queda vn pẽsamiẽto/q̃ tu q̃ eres sol de eterna justicia/para entõces escondiste los rayos de tu claridad: porque aquellos fijos de lucifer/exercitassen su poderio y malicia de su escuridad y tinieblas. Damos te porende gracias señor de tus verguenças/de tu amor/y de tus dolores con excessiua affeccion. Ofreçemos te de muy buena gana/y con muy entrañables sospiros de hecho ponemos en tu poder nuestras personas y pensamientos: para tu ministerio y seruicio: para que assi como tu preciosissimo cuerpo y santissimo/en todas sus partes/fue lacerado y padecio por nosotros: assi no haya miembro ninguno en todos los nuestros/que sea ajeno de dolor y afliccion/y del rigor dela aspera penitencia: por recuerdo y merescimientos de tu sancta y sagrada passion: de tal manera señor q̃ nuestras alabanças y gestos declaren que no hay otro semejante de ti.

Cap. liij. del articulo quarto dela sagrada passion de nuestro redemptor y maestro jesu: que se reza enla hora de tercia: el qual nos enseña como empues de açotado/le mando vestir pilato vna vestidura de purpura.

Clementissimo rey y padre misericordioso y bendito/tu que consentiste ser vestido por derrision de vestidura de purpura: otorga me señor gracia/ que por tu seruicio/ me pueda vestir la memoria continua de tu sancta y sagrada passion: para poder conla caridad dela purpura/encubrir mis peccados: pues conel padre y conel spiritu sancto biues y reynas para siempre jamas/y sin fin.

Despues q̄ los lobos hābrientos llenos de rauia/ houieron açotado a jesu/ consyderando los scelerados judios/ q̄ xp̄o se llamaua su rey: y assi lo hauia el mesmo cōfessado delāte pilato: deliberarō poꝛ muy grā menosp̄cio vestirle vestidura real la q̄l segun el costūbre delos reyes antigos/ era vestidura de purpura/ cō la q̄l poꝛ augmēto de cōfusion burlādole/ le saludauā poꝛ rey. Bien conuenia poꝛ cierto vestidura vermeja para cuerpo tan rubꝛicado de tā infinitas heridas: poꝛq̄ se cūpliesse aq̄llo q̄ del escriuio Esayas/ q̄ndo segun la glosa los angeles marauillādose q̄ el p̄cioso cuerpo del glioso jesu/ el qual del viētre virginal de nr̄a bendita señoꝛa/ era nascido tā candidissimo: llegaua tā vermejo ꝛ lleno de sangre/ le p̄gūtaron: poꝛq̄ señoꝛ esta tā coloꝛada tu vestidura? alo q̄l respōdio el buen jesu clemētissimo: yo solo fui el q̄ pise enel lagar. cōuiene saber/ yo solo fui el q̄ cufri el angustioso penar dela cruz/ ꝛ los açotes ꝛ toꝛmētos dela passiō. Poꝛ aq̄sta vestidura de purpura se puede entender ahū mas adelāte la passion delos martires: de cuya sangre todo el cuerpo de xp̄o: asaber es la yglesia militante catholica esta rubꝛicada: ꝛ poꝛ aq̄sta raꝛon enlas solēnidades de aq̄llos en señal de triūpho vsa vestidos de purpura: poꝛende el que quiere ser dela familia del crucifixo/ deue vestir cōel p̄mero la vestidura blanca/ en señal dela innocencia: ꝛ despues la dela purpura/ que es de caridad ꝛ de obediencia.

La.liij.del.v.articulo

dela sagrada passiō de nr̄o redēptoꝛ ꝛ maestro jhesu: q̄ se reꝛa enla hoꝛa de tercia: el qual nos enseña como los malignos judios le coꝛonarō de coꝛona de spinas.

Oracio.

Esu glioso/ tu q̄ q̄siste ser coꝛonado de coꝛona de spinas poꝛ coꝛonar a nosotros en tu reyno celeste: de tal manera señoꝛ baꝛ q̄ me repiēta cōlas espinas dela penitēcia dignissima: q̄ merezca poꝛ tu mano ser coꝛonado enel cielo: pues conel padre ꝛ conel spiritu sancto biues ꝛ reynas para siempre jamas/ ꝛ sin fin.

Hauiẽdo como arriba diximos los judios sacrilegos vestido el glorioso jesu por menosprecio ⁊ por derrision de vestidura de purpura/ayuntaron ⁊ plegaron vna garlanda de juncos marinos muy espinosos/ ⁊ llenos de acutissimas puntas: ⁊ pusieron jele por dyadema ⁊ corona real/tan forçosamẽte y sin piadad/ que los aguijones le penetrauã hasta el cerebro. O inaudita crueza. O rauia feroçe ⁊ canina. O ya pluguiesse a tu majestad sacratissima señor glorioso: que aquella tu corona de spinas fuesse almohada dulcissima/ donde por tu seruicio pudiesse reclinar mi cabeça: ⁊ aquella preciosa sangre/que por tu rostro ⁊ pescueço se derramo/ornasse mis quixadas/inflamasse mi coraçon/⁊ derritiesse mis entrañas: ⁊ que fuera mi alma vaso donde se recogiera. Al primer hombre dixiste señor por maldicion: cõ tu trabajo te ꝓcreara la tierra espinas ⁊ cardos. tu señor lo dixiste/ mas tu las sentiste. crescieron las espinas en habundancia como mandaste: mas tu/o dios mio/ rey delos cielos ⁊ creador de todas las cosas/ por manos de hombres impios ⁊ sanguinolentos/fueste coronado cõellas. O glorioso jhesu/⁊ no eres tu aquel que ennoblescio el cielo cõlas estrellas? ⁊ la tierra con todas sus frutas/y el mundo todo con tan especiociosas creaturas/creadas a mil marauillas? ⁊ no eres tu aquel que enriquesciste los hombres con muchedumbre de plata ⁊ de oro ⁊ de piedras preciosas? Como ahora señor siendo tu presencia gozo muy desseado del mundo vniuerso: lleuas las espinas enla cabeça? lleuas las señor por coronar nos enla vida presente con tu misericordia / porque nos corones de tu gloria en tu reyno celeste. Mas creo señor que vas coronado de spinas/porque la tierra de nuestro cuerpo no engendra sino pecados/los quales con sus aguijones como espinas despedaçan nuestras consciencias. O misericordioso jhesu ⁊ quantos hombres ⁊ mugeres se fallarian hoy/ que todo su trabajo y estudio ponen en pompas: y en traher los pescueços llenos de oro/⁊ las cabeças brosladas de perlas ⁊ piedras preciosas: por plazer mas al mundo/que por recordarse de tus trabajos? Alos quales se podria dignamẽte dezir lo que reza el psalmista: fijos delos hombres para que amays tanto la vanidad? pues sabemos que nuestros peccados armas son del diablo/conlas quales arma su rauia contra el humano gentio: las quales le desarmo con su sagrada passion nuestro redemptor ⁊ maestro jhesu. E porende assi como acostumbran los vencedores enel triumpho lleuar ante si las armas ⁊ despojo delos enemigos vencidos/en señal de victoria: assi el glorioso redemptor nuestro ⁊ maestro jhesu/quitando al diablo las armas/ las quales son nuestros peccados: porque el es el cordero que quita los peccados del mundo/ por su victorioso triumpho de tan excellente ⁊ famosa victoria/ quiso lleuar enla parte superior de su diuina persona / la corona

de ſpinas: poꝛ animar nos tanto mas ardentiſſimamente contra los inſultos del principe del infierno: quanto mas notoꝛiamente ha ſido vencido poꝛ el: ca no es al la temptacion del diablo/ ſino vna punchada de ſpina: la qual quando poꝛ el ayuda dela gracia diuina vinciere el verdadero xpiano: dla tẽptacion haze quaſi como vna cozona/enla qual pone ꝛ aſſienta tantos joyeles ꝛ perlas: quantas temptaciones vincio.

Capi. liiij. del articulo ſexto dela ſagrada paſſion/q̃ ſe reza enla hoza de tercia: el q̃l nos enſeña/como los impios miniſtros puſierõ al glozioſo jhũ en ſu mano dzecha vna canya/poꝛ eſcarneſcerle de ceptro real.

Oraciõ.

IEſu glzioſo/ tu q̃ poꝛ ganar nos tu reyno celeſte/ te plu/go recebir en tu mano dieſtra poꝛ ceptro real vn pedaco de canya: ſuplico te ſeñoꝛ q̃ con aquella meſma dieſtra mano de tu poderio/ te plega ſuſtentar mi flaqueza: para q̃ en mi penſamiẽto ꝛ mis obras ſe cõfirme para ſiempze tu reyno glozioſo ꝛ bẽdito: pues conel padze ꝛ conel ſpũ ſancto biues ꝛ reynas para ſiẽpze jamas/ ꝛ ſin fin.

DO contẽtos los crueles ꝛ muy ipios/de hauer cozonado de ſpinas la tierna ꝛ delicada cabeça de nſo redẽptoꝛ ꝛ maeſtro jeſu/poꝛ derriſozia cozona de menoſpzeciado rey ꝛ fingido: ahun poꝛ mayoꝛ vituperio y eſcarnio/le puſieron enla mano dzecha vn pedaço de canya/poꝛ injurioſo ceptro real. Significando poꝛ aquella q̃ el reyno que el ſe vſurpaua llamãdo ſe rey/era vano ꝛ vazio/a manera de canya: poniẽdo con ſu malicia en oluido lo que xpo hauia dicho a pilato/q̃ no era de aq̃ſte mundo ſu reyno. Conſidera muy deſpiertamẽte/o alma deuota/poꝛq̃ no ſeas inquietada como ſuele ſer la canya del viento/mas firmada ꝛ eſtabilida ſobze piedza firmiſſima/que es criſto jeſu: q̃ tres inſtrumentos derriſozios fueron pzeſentados ante nſo redemptoꝛ ꝛ maeſtro/poꝛ aq̃llos miniſtros ſacrilegos. el pzimero la veſti-

dura de purpura: el segundo la corona de spinas: el tercero la canya vazia. Lo qual entendiendo mozalmente/assi como cristo fue en aquestas tres cosas escarnescido: assi el alma de cadaqual puede ser en tres maneras engañada por el pecado: la primera enla ostentancion ⁊ vanagloria del poderio humano: lo qual es significado por la vestidura de purpura la qual acostũbra ser vestido de rey. La segunda enla cobdicia dela opulencia delos bienes terrenos: la qual es significada por la corona de spinas: ca las riquezas llenas son de spinas ⁊ trabajosos cuydados. Tercera enla vanidad dela mundana sabiduria: la qual es significada por la canya: la qual ahũ q̃ sea hermosa/ es dentro vazia/ ⁊ llena tansolamẽte de viento: assi la sabiduria humana/ enla qual mucho confian los hombres: dela qual vsan no en alabança de dios/ mas a su gloria propia/ es como vna canya vazia infructuosa/ ⁊ llena tansolamente de viento. E como escriue ylario/ plugo al eterno jesu leuar en su mano la canya/ por que conosciendo nos por vanos ⁊ flacos: cõ su mano y esfuerço nos sostuuiesse: ⁊ sanando nuestros defectos/ nos inchiesse de sus bienes eternos: los quales tinya ni ozin no pueden perder. E ahũ por otra razon/ como dize jeronimo: ca antigamente la canya instrumẽto era para escriuir. ⁊ pozende quiso christo tener enla mano la pendola: para que cõella escriuiesse el sacrilegio delos judios: ⁊ se demostrasse ser aquel/ que sus escogidos escriuia enel libro de vida.

Oracion

La.lv. del seteno articulo dela sagrada passion/ que se reza enla hora de tercia: el qual nos enseña como los caualleros ⁊ ministros de pilato hincando las rodillas por tierra/ adorauan ⁊ saludauan a nuestro redemptor ⁊ maestro derrisoriamente por rey.

Clementissimo rey ⁊ señor/ tu que delos caualleros ⁊ ministros de pilato/ quesiste ser cõ grã menospreçio saludado: otorga me señor gracia para que enla verdad de mi spũ adore a ti solo por mi dios ⁊ señor: ⁊ a ti solo pueda bõrrar ⁊ magnificar por mi rey: pues conel padre ⁊ cõel spiritu sancto biues ⁊ reynas para siempre jamas/ ⁊ sin fin.

Uestas ya todas las señas reales enla persona de nuestro redemptor por menospreçio ⁊ por vituperio: por mayor derrision/ hincando aquellos malditos ⁊ scelerados ministros las rodillas en tierra: con desonestos ⁊ vergonçosos gestos dezian. Bios te salue rey delos judios: queriendo dezir/ quesiste reynar/ mas no podiste. E por tanto assi como escriue Beda/ adorauan le

como quien falsamẽte se hauia touido poꝛ rey. ⁊ saludauanle como q̃n falsamente se hauia querido hazer rey. y aquesto hizieron poꝛq̃ su derrision ⁊ menosprecio respondiesse ala acusacion que los judios le hizierõ/ ⁊ comoquiere q̃ los gentiles lo hiziessen/ pagan lo los judios : los quales fueron inuentoꝛes ⁊ hazedoꝛes de tan sacrilego crimen. ⁊ poꝛ tanto la yglesia sancta catholica quando enel oficio del viernes sancto ruega poꝛ todos los stados ⁊ gẽtes del mundo: hincando en cada pregaria las rodillas en tierra: atendida la infidelidad ⁊ poꝛfia delos judios: quando poꝛ ellos ruega/ no manda hincar las rodillas: poꝛque poꝛ suggestion ⁊ malignidad suya/ fue tratada tan cruel persecucion enla persona del fijo de dios/ poꝛ los fijos de belial. ¶ Poꝛẽde/ o alma deuota: aleꝛta te de adoꝛar/ o saludar falsamente la persona de nuestro redemptoꝛ ⁊ maestro jesu: como hazen los que confessandole poꝛ la boca: conlos hechos le niegan. ⁊ como muchos hazen enlas yglesias: los quales discurriendo todos los altares ⁊ deuociones: dan de si señales de muy deuotos y esmerados cristianos: ⁊ defuera blasfeman ⁊ descreen y esmenuzan a cristo poꝛ todos sus miembꝛos. ¶ O gente sin piedad ⁊ sin temoꝛ del juyzio diuino: osar saludar el verbo diuino para despedirle la vida/ de aq̃lla mesma palabꝛa tan venerable/ que el embaxadoꝛ del eterno padꝛe vso conla gloꝛiosa virgen su madꝛe/ quando llego poꝛ anunciarle la vida. ¶ O que penaran complidamente el dia del espantoso juyzio final: quando repẽtidos poꝛ el conoscimiento de tan grauissima culpa: le querran saludar cõlas mismas palabꝛas/ poꝛ impetrar su diuina misericoꝛdia: el qual tuuiendo ya sacado el cuchillo dela rigoꝛosa justicia/ repꝛochando salutacion tan tardia: les dira sin esperança de salud ni reparo : yd malditos de mi padꝛe para el fuego infernal/ que sta eternalmente aparejado para los diablos con sus ministros.

La. lvj. del octauo articulo dela sagrada passion: que se reza enla hoza de tercia: el q̃l nos enseña como los caualleros ⁊ ministros de pilato dieron otra vez de bofetadas a jesu cristo.

O Jsericoꝛdioso y eterno jhesu/ tu que poꝛ sanar nuestras culpas/ quesiste otra vez poꝛ los caualleros ⁊ ministros de pilato ser abofeteado: pon señoꝛ en mi voluntad esfuerço/ para que mis palabꝛas ⁊ obꝛas tengan siempꝛe respecto a tu sancto seruicio: ⁊ las operaciones malas ajenas conuertir las a buen fin ⁊ proposito : pues conel padꝛe ⁊ con el spiritu sancto biues ⁊ reynas para siẽpꝛe jamas/ ⁊ sin fin.

Obiē contētos los ſcelerados miniſtros de pilato de hauer cō injuriosas ⁊ derriſorias palabras menoſpreciado el cōſpecto tā reuerēdiſſimo del alto rey ōlos reyes: cō aq̄l meſmo geſto jufando y eſcarneſciēdo/ pueſtos ante el de rodillas: le dauā muchas bofetadas en aq̄l ſacratiſſimo ⁊ diuino roſtro/ ſpejo ōlos angeles ⁊ almas deuotas. Enlo q̄l hizieron ſu illuſion muy llena de eſcarnio: ca abofetearōle pueſtos de rodillas como adorātes a dios/ ⁊ ſaludātes le como a rey. E q̄ntoq̄era peſcieſſe a algūos q̄ dela materia de aq̄ſte articulo hayamos ya fablado arriba eñl articulo. xj. delos maytines: es lo cierto que entrellos hay diferēcia en q̄tro coſas. la p̄mera q̄ aq̄lla alapizaciō fue hecha en caſa de Annas: ⁊ eſta enla de pilato. la ſegunda/ q̄ aq̄lla fue vna bofetada q̄ le dio vno delos miniſtros: aq̄ ſon muchas: ⁊ dadas poz muchos. la tercera q̄ aq̄lla bofetada le dio vn judio: y aq̄ſtas muchas le dierō los miniſtros q̄ erā gētiles. la q̄rta q̄ aq̄lla bofetada fue dada al glioſo redēptoz poz ocaſion de vengança: ⁊ aq̄ſtas muchas poz menoſprecio ⁊ poz derriſion: pozēde no ſin cauſa ſe pone aq̄ poz nueua pena ⁊ doloz/ ⁊ ſe haze dello articulo ⁊ mēcion eſpecial: q̄ntoquier q̄ en los documētos para nueſtra enſeñança/ puedan ſeruir para eſte los miſmos que en aquel eſcriuimos.

Oracion

Cap. lvij. del noueno articulo dela ſagrada paſſiō/ que ſe reza enla hoza de tercia: la qual nos enſeña como los caualleros ⁊ miniſtros de pilato eſcupieron el roſtro reuerēdiſſimo de nueſtro maeſtro jhesu.

O Ty dulce jeſu glozioſo/ tu que cufriſte que los malignos miniſtros de pilato te ſcupieſſen y enſuziaſſen tu tan deleytoſo roſtro ⁊ dulciſſimo: otoz̄ga me gr̄a ſeñoz q̄ ſiēpze q̄ recibiendo el ſacramēto ſancto dela eucariſtia/ vea tu roſtro tan deſſeado: no enſuzie tu diuino conſpecto con indigno recibimiēto: ni deturpe mi conſciencia con penſamientos immūdos: pues conel padze ⁊ conel ſpiritu ſanto biues ⁊ reynas pa ſiēpze jamas/ ⁊ ſin fin.

Ontinuādo los dānados ſacrilegos los denueſtos ⁊ nephādiſſimos actos enla p̄ſona real ⁊ diuina del redēptoz de humana natura: cō audacia diabolica/ ⁊ muy temeraria le ſcupiā enel roſtro: aſſi como viles ⁊ deſectas p̄ſonas: q̄ntoq̄ere q̄ el ſagrado euāgelio les pōga nōbze de caualleros: ca los q̄ ſon inſignidos de tā eſclarecido ordē/ como es el dela caualleria: no es de preſumir ni creer/ q̄ ſe ingerieſſen en exercitar actos tā viles ⁊ de tāta deſoneſtad ⁊ verguēça. mas llama la ſagrada ſcriptura milites/ q̄ quiere dezir caua

lleros segũ el costũbre antigo/por el q̃l por aq̃l nõbre solamẽte erã comprehẽdidos los hõbres de pie asoldados/t los seruidores de infima cõdiciõ. como pareçe enlos actos delos apostoles: donde se scriue de sant pablo: q̃ de jerusalẽ en cesarea fue embiado con doziẽtos milites t seteta de cauallo/t doziẽtos lanceros: t assi pareçe q̃ la sancta scriptura faze diferẽcia de milites ala gẽte de cauallo: porq̃ como arriba diximos/toma milites por los soldadados hõbres de pie t gẽte de poco: como se lee enlos cometarios de cesar: los q̃les de su condicion son inclinados a cosas feas t de menosprecio. Difereçe el p̃sente articulo del articulo. xvij. porq̃ aq̃llo acõtescio enla posada de cayphas t delãte los judios/t por los mismos judios: t aq̃sto acahescio delãte pilato/t por los caualleros t ministros suyos/y aq̃llas erã escopiduras de judios: t aq̃stas de gẽtiles: los q̃les llamarõ los euãgelistas caualleros/no por la nobleza/mas por la fortaleza: ca erã robustos de cuerpo: t aparejados a q̃lquier acto desordenado/como dize crisostomo. Delos q̃les escriue theophilo/ q̃ en aq̃stas tales illusiones t actos vituperosos/la militar vanaglia q̃ siempre se goza delas cosas sin orden t vergonçosas: acostumbra de manifestar su ppia y natural condicion: t ahũ para doctrina del articulo presente puedẽ seruir las cosas q̃ enel escupimiento de casa de cayphas fueron notadas t scriptas.

Capi. lviij. del articulo

dezeno dela sagrada passion/q̃ se reza enla hora de tercia/el q̃l nos enseña/como los abhominables t malditos ministros/cõ cañas heriã la cabeça õl glorioso jesu.

O Clemẽtissimo rey jesu glorioso/tu q̃ por saluar nros yerros cufriste q̃ tu cabeça delicada y reuerẽdissima/fuesse berida con palos t cañas: suplico te señor q̃ no consiẽtas q̃ la vanidad de mis actos t vida/ofendan en algo tu majestad: la qual es cabeça t reparo de quantos moran enel cielo y enla tierra/t ante acabe mis dias siruiẽdo t siguiẽdo tu doctrina sancta t catholica: pues conel padre t conel spiritu sancto ꝛc.

CAn sobrada malicia concibierō los desesperados ministros ahū que gentiles/cōtra la persona del señor ⁊ redēptor de humana natura/q̄ con soberano estudio pensauā/ como hallassen nueuos tormētos para poderle penar: ⁊ pareciendoles poco el dolor q̄ los aguijones q̄ la garlāda de spinas le dauā: procurarō no solamēte de apretarle conlas manos quan esforçadamēte pudieron aquellas spinas: mas ahū con ira mas leonina q̄ razonable: con cañas que tuuieron a mano/le dauan tan crueles golpes ⁊ despiadados/ que forçarō los aguijones penetrar hasta lo interior del cerebro/atrauessando las comesuras ⁊ telas: porq̄ el alma se despidiesse mas presto. O jhesu glorioso. O fijo de dios eterno/quātos malignos ⁊ peruersos cristianos se hallarian hoy/q̄ no cō menos malicia q̄ los sacrilegos ministros de pilato/hierē tu preciosa cabeça: ca no se pueden escusar de no apretar las espinas de tu corona muy crudamēte cō golpes de canya/los q̄ malicio samente impugnā tu inefable diuinidad: ca segun escriue el apostol: la cabeça de xp̄o es dios: conuiene saber la diuinidad creante/ es cabeça dela creatura assumida. ⁊ la canya siendo para escriuir instrumēto antiquissimo: significa la escriptura diuina/escripta conla canya/o pendola del spiritu sancto. dela qual reza el psalmista: mi lengua es como la pendola del escriuano. ⁊ porende como scriue rabano: la cabeça de jesu hieren aquellos q̄ contradiziendo a su diuinidad: como escriue beda/ trabajan de defender ⁊ cōfirmar su error con auctoridad dela sagrada scriptura/siendo entendida ⁊ interpretada con canya ⁊ pendola falsa: cōuiene saber con peruersos ⁊ pestiferos entendimiētos. quales son los judios ⁊ muchos otros hereges/que dizē el glorioso jhesu hauer sido puro hom hombre. E allende de aquestos hierē con canya la cabeça de xp̄o: quando por el viento del mundano fauor/el qual es significado por la canya/ es dios ofendido: ⁊ ahun los que con vna endemasiada curiosidad que riēdo saber mas delo que es necessario: andan inquiriendo dela diuinidad. ⁊ finalmēte ponē las espinas dela corona a xp̄o jhesu hasta el cerebro: los que con ociosa vida le ofenden: pues es el nuestra cabeça/ dela qual todos nuestros sentidos ⁊ operaciones de vida depienden: delos quales recebimos nosotros loables exēplos para nuestro biuir: ⁊ porē de en qualquier ocio quādo se nos ofreçe oportunidad para bien fazer/ si somos muy ociosos: q̄si herimos enla cabeça a jesu: de tal manera q̄ cō tal golpe sacamos dlla forçadamēte la sangre. ⁊ aq̄sto significa q̄ nro dios ⁊ senor se duele en tāto de nro ocio/ q̄ siente muy sobrado dolor de nro perdimiēto: pues vee q̄ sus exēplos en nosotros no fructifican. E aq̄sta coronaciō/derrision/⁊ pasciencia de xp̄o fue antiguamēte figurada enel rey dauid/q̄ndo fue tan perseguido de semey. ca assi como semey echo cōtra dauid piedras/palos/⁊ cieno: assi la sinagoga exercio contra

jhesu bofetadas/espinas/ y escopiduras. ⁊ assi como le llamo varon de sangre/⁊ varon diabolico: assi llamo a christo la synagoga engañoso ⁊ alborotador. ⁊ queriendo Abisay por seruicio de dauid/ poner las manos en semey por matarle con toda su fuerça: selo defendio dauid. E assi queriendo los angeles matar los sacrilegos ⁊ derrisores de christo: nunca nuestro redemptor ⁊ maestro dio para ello lugar. E assi como a los nũcios que embio el rey dauid a Amon rey delos amonitas/por cõcertar conel paz ⁊ sossiego: el dicho amon les mando por vituperio cortar los vestidos hasta las nalgas: ⁊ raher la meatad delas barbas: assi quando embio dios al mundo su hijo/ por poner paz enel: la synagoga desnudando le sus vestidos: le ensuzio el rostro ⁊ la barba con vergõçosas escopiduras. Que cuydado deuemos de aquiadelante tener/ o hermanos carissimos si çufrimos injurias? pues todas las que oystes passo por nosotros nuestro redẽptor ⁊ maestro? los denuestos ⁊ llagas de su cuerpo precioso lo manifiestan: el qual no solo en vna particula: mas juntamente todo ⁊ por todo fue lleno de dolor ⁊ de injurias.

Ca. lix. del articulo on zeno dela sagrada passion/q̃ se reza enla hora de tercia: el q̃l nos enseña la demostraciõ del Ecce homo: q̃ hizo pilato quãdo tuuo a nro redẽptor ⁊ maestro muy escarnescido ⁊ açotado.

Oracion

Excellẽtissimo rey redemptor de humana natura/ tu q̃ cõ todas las derrisorias señales/q̃ delos judios ⁊ gẽtiles çufriste: te plugo ser demostrado por publico escarnio: otorga me señor gr̃a/ para q̃ con pasciencia por tu exẽplo pueda desuiar de mi qualquier ostentaciõ de vanagloria: ⁊ pueda ante tu cõspecto paresçer con señales de verdadero xp̃iano ⁊ catholico: pues conel padre ⁊c.

Duiendo los ministros de pilato atauiado la persona real de jesu de tan vergõçosos ⁊ crueles insignios: salio otra vez pilato alos judios de huera conel/⁊ dixoles. Veed aqui donde

le traygo defuera tã mal adreçado: porq̃ conoscays q̃ no hallo enel causa alguna de muerte/ porq̃ aſaz me pareçe q̃ aſſi emendado le dexe para que ſe vaya: pareciendole q̃ viendole tan maltratado: dignamẽte pudierã ſus enemigos hauer paſcido ſu yra: para q̃ mas no codiciaſſen ſu sangre. ℣ aſſi ſalio por mandado de pilato el miſericordioſo jeſu delãte delos judios/ conla corona de ſpinas/ veſtido de purpura/ y conel ſceptro de canya enla mano: y dixoles pilato: veed aqui el hõbre: queriendo dezir/ quantoq̃ere le hayays touido inuidia como rey/ perdonad le ahora q̃ ſegun eſta maltratado a malaues tiene figura para q̃ pueda pareſcer hõbre: porende ſi le acuſaſtes a muerte: ſuplico que os abaſte tan grande y horrible aflicion. pues veys q̃ ya quaſi no ſe juzga por hõbre. Salio pues el redemptor glioſo no eſclareſcido por el imperio: mas lleno de oprobrio y verguẽças. Salid pues o fijas de ſyon/ o almas deuotas/ regadas dela ſangre de xp̃o/ y veed el rey ſalomon conel diadema q̃ le corono ſu madre ſin piadad: cõuiene ſaber la ſynagoga madraſtra no legitima reprochada por ſus mereſcimiẽtos/ deſeſtimada no emborrachada del moſto del amor diuino: mas del vizco dela ſoberbia de lucifer/ de venino mortifero: y de ſpiritu lleno de furor y de ira. ℣ a ti/ o ſoberbia de coraçon humano/ q̃ los oprobrios recelas: y las honrras nunca aborreçes/ mas de continuo los ſigues: pon los ojos de tu penſamiento en aq̃ ſte que ſale con ymagen y geſto real: y en ſon de ſieruo deſeſtimado: y reconoſce q̃ aqueſte es el que con tanto amor/ y con tan gran menoſprecio ſe eſſuerça de te llamar/ de te conuertir/ para quitar el dolor de tu coraçon: y ſanar te dela peſtilẽcia de tu ſoberbia: por lo qual le plugo demoſtrarſe por eſpejo de tan creſcida humildad. ¶ Porende maldicion/ y doblada maldicion ſea adaq̃llos q̃ menoſprecia el exẽplar de tan exceſſiua humildad/ y deſaprouechadamente y neſcia ſe entalçan y ſe deſconoçen viendo aquella diuina y preciosiſſima cabeça coronada de corona de tãta pena y miſeria/ tan humillada y deſpecta: la qual no ſolamẽte deuen temer los angeles: mas imitar neceſſariamente y biuir a ſu exẽplo los hõbres. Sea tã bien maldicion a ti/ o vanidad delos hõbres y delas mugeres/ q̃ atauia ſus cabeças y roſtros llenos de cõfuſion/ de ornamẽtos ſupfluos y locos/ y ſus perſonas de diuerſidad de vanagloria y de pompas: no parando miẽtes q̃ tal anda vro rẽdẽptor por vueſtra ſalud: veſtido de confuſion: coronado de ſpinas: y tan ſangriento y herido/ que a malaues (como arriba dixymos) puede ſer conoſcido por hombre. ℣ aqueſta oſtenſion de xp̃o repreſenta el ſacerdote/ quando alça la hoſtia enla miſſa: como quien excita la gente y dize/ ℣ cce homo: veed aqui el hõbre. y por quanto el ſacramẽto del altar es memorial dela paſſion del ſeñor: y chriſto padeſcio ſegun la humanidad: ca ſegun la diuinidad era impaſſible. porende el ſacerdote demoſtrando alli a chriſto muy conue-

niente puede dezir/Ecce homo: ahun que enla verdad el es alli/ y en todo lugar dios y hombre: mas en aquella ostentacion fue hombre manifiesto y dios escondido: como reza ludolpho.

Ca. lx. del articulo dozeno y postrero dela passion sacratissima: q̃ se reza enla hora de tercia: el q̃l nos enseña las bozes crueles y despiadadas q̃ dauã los judios desesperados/ pidiẽdo a pilato q̃ le mandasse crucificar.

IEsu glorioso/tu que las bozes terribles delos judios que llamauan crucifícale crucifícale/no tuuiste pauor de oyr/por complir la redẽpcion de humana natura: da me esfuerco señor para que no me atierren las espantosas palabras de mis enemigos: y mi lẽgua sea tan comedida q̃ nunca procure daño ni molestia a mi prozimo: pues conel padre y cõel spiritu sancto biues y reynas para siempre jamas/ y sin fin.

ESpues q̃ los pontifices y los antigos del pueblo cõlos ministros/vieron el glorioso jhesu tan açotado y menospreciado: no consintiendoles el estimulo de sus dãnadas consciencias de perdonar al que tã sin culpa hauian dañado: ni aprouechando conellos la escusaciõ de pilato: siendo ya quasi hora de tercia con muy acelerados gritos y bozes dixieron a pilato: crucifica le/crucifica le: doblauã muy amenudo las bozes/mostrãdo su desseoso furor: que riendo dezir/crucifica le las manos/ y crucifica le los pies. ca assi como nosotros con nras palabras le desseamos crucificar/ assi vosotros gentiles le deues conlos clauos actualmẽte crucificar: ca no nos satisfaze solamente q̃ muera: mas q̃ sea la muerte crudelissima y muy diffamada. y pozende pidieron los maluados sacrilegos q̃ fuesse enclauado enla cruz poz q̃ sintiesse tan luengamẽte el dolor: quanto en aq̃lla manera de muerte tura mas en despedirse la vida. y en aquesto se aprueua biẽ lo que en su euangelio escriuio el bienauẽturado sant marco/ q̃ jesu hauia sido crucificado enla hora de tercia: quanto q̃er los otros euangelistas escriuan hauer sido crucificado enla hora de sexta/demostrãdo q̃ mucho mas propiamẽte le mataron las venimosas lenguas delos judios/ q̃ las manos y exercicio delos gentiles. Bien podemos pozende notar/ q̃ segun se lee enel euangelio de nicodemus/no pidieron generalmẽte todos los del pueblo q̃ fuesse crucificado jhesu: ca algunos hauo q̃ doliendose de verle tan sin culpa penado: dieron razones de su cõpassion: Entre los quales era el mesmo nicodemus: el qual enel consejo hauia votado q̃ le dexassen: y de

los judios estaua ende aquel q̃ hauia treynta y ocho años q̃ estaua paralitico sin poderse leuantar dela cama: el qual dezia: por cierto señores no meresce tal pena vn hõbre tan sancto/por cuya sola palabra mandando me q̃ leuãtasse mi cama y q̃ anduuiesse: en aq̃l momẽto me leuante & anduue yo mesmo. Estaua tã bien ende aq̃l que nasciera ciego diziẽdo: no se deue çufrir q̃ muera tal hõbre: el q̃l siendo yo nascido ciego/sintiendole passar por la calle/le llame jhũ hijo de dauid/ haue merced de mi: & en tocando me cõ sus manos los ojos: luego cobre perfectamẽte la vista Essomesmo dezia el leproso/ & la muger q̃ hauia doze años q̃ tenia fluxo de sangre/los q̃les de su mano recibieron salud: & otro tanto dezian los q̃ hauiã sido presentes enla resurreccion de lazaro quatriduano. E poziendo lo q̃ dixo matheo q̃ todos llamaron & pidieron q̃ lo crucificasse aquel todos se refiere alos põtifices & ministros & oficiales: como lo q̃eren los bienauẽturados sant johã & sant lucas. Viendo pilato tan crescida importunidad & malicia/ dixoles: dezi me ahora vosotros que mal ha fecho este hõbre: ca yo no hallo enel causa ninguna de muerte. & quãto el mas jeles defendia: tãto ellos cõ mas terribles bozes llamauã: sea crucificado. Entonces les dixo pilato: tomadle vosotros & crucificadle: ca yo para ello no hallo enel causa ninguna: queriendo dezir: yo que soy juez/& soy obligado alo justo & ygual/ no hallo causa pa le matar/ mas vosotros que subuertis la justicia/& acostũbrays calũpniar los buenos/ & condẽnar los q̃ son innocẽtes: tomadle & crucificadle. Allo qual respõ dierõ los inuidos malicioso (poniendo delãte la cortina de su malicia/ por auctorizar con alguna sombra de razõ su desseo maligno) nosotros tenemos ley/ & segun aq̃lla deue morir/por q̃nto se hizo hijo de dios. & aq̃sta fue la quarta acusaciõ & nueua/allende delas tres q̃ hizieron enel capi. xxiij. Quando oyo pilato q̃ era fijo de dios/ huuo mayor temor. No temio (como dize augustino) de matarle por temor dela ley: mas por no matar el hijo de dios. E mientra anduuierõ aq̃stas disputas entre pilato y ellos: siẽpre estuuo el glorioso jesu conel de fuera con todos los denuestos & menosprecios/ sin jamas murmurar: por cũplir lo que estaua pfetado/q̃ como oueja nũca abrio su boca para hablar. Entrãdo otra vez pilato enel pretorio: pregunto al glorioso jesu. Di me de donde eres tu? O question pfundissima & marauillosa: la qual pregũto/por saber del si era hijo de dios/o de algun linaje delos dioses gẽtiles/los quia les tuuieron muchos hõbres por fijos de dioses. ca el corazõ le dudaua q̃ deuia ser hijo de dios: como paresce por vna epistola/ q̃ delos actos & vida de jesu nazareno scriuio a tiberio. A todas estas cosas nũca respõ dio el piadoso jesu: porq̃ la diuina gouernacion no se deuia manifestar a incredulo: ni el era capaçe para saber ni conoscer tan sobido misterio: de lo qual fablaua Esayas diziẽdo: q̃en podra contar su generaciõ. E por

ende es de notar que nuestro redemptor y maestro/ seys vezes fue interrogado enel processo de su sagrada passion: y en todas ellas callo. La primera delante cayphas. La segunda delante del presidente. La tercera delante herodes. La quarta quando pilato le pregunto de su origē y descendencia. La quinta le pregunto pilato/ que cosa es verdad. La sexta callo quando assentado por tribunal: le dio Pilato la sentencia de muerte: y aquesto porque con sus respuestas no empachasse el misterio dela redempcion de humana natura. y por tanto viēdo pilato que el glorioso jhesu no respondia: dixo/ y a mi no respondes? no sabes q̄ poderio tēgo de te poner enla cruz/ y poderio tengo de luego librar te? O malauēturado de ti pilato: quan enemigo fueste de tu salud: di me si tal poderio tenias como tu mesmo dizes: porq̄ no librauas y absoluias sin mas dilacion a jhesu: pues tu mesmo tantas vezes le hauias blasonado por innocente? alo qual respondio jesu. No tuuieras sobre mi poderio ninguno/ si no te fuera otorgado primero enel cielo. cōuiene saber de dios: de quien descienden todos los poderios: y por quien reynan todos los reyes: y porende el que me truxo a tu poder y juyzio para que me matasses: conuiene saber judas y los judios: es cierto que tiene mayor pecado. No sin misterio dixo mayor: ca los pontifices y los phariseos por inuidia le pcurarō la muerte: y lo que hizo pilato/ fue temor de ofender su superior/ o de perder el estado y gouierno de su presidēcia. y de entonces adelante trabajo mucho mas pilato de librar a jhesu: y aquesto por el conoscimiento y consciencia que tenia de matar persona tan juncente. y quanto q̄ere que dende el principio touo enla voluntad de librar le/ dende aquesta hora adelante buscaua maneras para fazer lo. Porē de/ o hermanos carissimos: libre nos el glorioso jhesu delos detractores y que los infamadores no aguzen contra nosotros sus lenguas: ca assi como se mata el cuerpo conel cuchillo: assi se mata conla mala lengua la fama. Onde dize augustino/ no solo son de mirar las manos sin armas mas la lengua que armada se desenfrena: dela qual salio el cuchillo con que murio nuestro maestro jhesu. E aquesto era lo que dezia dauid enel psalmo: la lengua dellos fue muy agudo cuchillo. E como dize salomon en sus prouerbios. la muerte y la vida en manos dela lengua estan ambas.

Sigue se la quarta parte delos articulos dela passion sacratissima del eterno jhesu: que se reza enla hora de sexta: los quales son dizyocho.

Oracion

Capitu. lxj. del articulo primero dela sagrada passion: que se reza enla hora de sexta: el q̃l nos enseña como jesu fue vituperosamente leuado al lugar donde se acostumbrauan de juzgar los criminosos.

Misericordioso jesu fijo de dios biuo y eterno/tu que enla hora sexta del dia/ por nuestro reparo ⁊ salud q̃siste ser vergonçosamẽte leuado a juyzio ante el tribunal de pilato: otorga me señor gracia/q̃ parezca ante el tribunal de mi pensamiẽto tã comedido que cõ estrecho testigo de mi cõsciencia pueda yo mesmo juzgar de mis culpas: para que enel espãtoso y extremo juyzio tuyo pueda seguramente parescer ante ti: pues conel padre ⁊ conel spũ sancto biues ⁊ reynas para siempre jamas/⁊ sin fin.

Quando vieron los damnados judios que con sus acusaciones falsas/⁊ diabolicas illusiones/no podian prouocar a pilato para que matasse a jhesu: viendo que ahũ trabajaua en librar le: deliberarõ de poner le temor dela injuria de cesar: ⁊ dixieronle. Si aqueste hombre dexas/por cierto no eres amigo de cesar. ca es notorio que qualquier que se haze rey: contradize a cesar: porque aquesta es la ꝓpia natura ⁊ condicion del poderio terreno: que no çufre compaña de nadi: ⁊ porende cesar no consintia/ q̃ ningun otro se llamasse rey sino el. O malauenturados ⁊ mintrosos judios/ vosotros si bien lo mirays/soys los que no erades amigos de cesar: pues no le obedecia des por amor: mas por violencia ⁊ temor: ⁊ mẽtistes diziẽdo q̃ se hazia rey: pues vistes q̃ quãdo el pueblo le desseaua ⁊ le q̃ria por rey: el fuyo. como lo escriue el bienauẽturado sant johã. Onde como oyo pilato las menazas dela indignacion ⁊ interesse de cesar: huuo mayor temor: por que como leemos enlos prouerbios de salomon / el que al hombre teme muy presto es derribado. E porque no pudo assi menospreciar como reza augustino/a cesar señor de su poderio: como la ley dela gente estrañera. Saco luego el glorioso jhesu defuera del pretorio: ⁊ assentose por tribunal/enel lugar donde publica ⁊ judiciariamẽte se solia juzgar: el qual en lengua griega se llamaua licostratos/ que quiere tanto dezir como lugar enlosado de piedras. y en ebrayco se llamaua gabbata: que q̇ere dezir lugar alto fecho de ayuntamiẽto de piedras/ donde staua el tribunal delãte la casa donde moraua pilato. Era ya entõces q̃si la hora sexta del dia de parasceue: q̃ quiere dezir aparejamiẽto d̃las cosas necessarias/ca los judios no podiẽdo eñl sabado adreçar cosa ningũa delas necessarias ꝑa comer: hauiã las de apejar eñl viernes: ⁊ por tãto aq̃l dia se llamaua feria sexta: q̃ q̇ere dezir como dicho es/apejamiẽto E muy cõgruamẽte

se deuia crucificar nuestro redemptor y maestro en la feria sexta: porq̃ en el sexto dia fue creado el primer adam por dios: y no sin misterio fue en la hora de sexta el segundo adam crucificado/y muriendo destruyo nuestra muerte: porque como jeronimo escriue/ tan bien en aquella mesma hora de sexta nr̃o adam p̃mero peco. ¶ Assento se pues pilato por tribunal porq̃ fasta entõces/ se hauia procedido contra la p̃sona de nuestro maestro jhesu: desordenadamẽte sin forma de juyzio ninguno: y agora que deuia juzgarle pa la muerte/ quiso q̃ tuuiesse ordẽ y forma el juyzio Estando assi assentado pilato por tribunal embiole procula su mujer a dezir con vn paje/guarda no juzges cosa ninguna contra esse justo q̃ tienes delante. lo vno porq̃ para su innocẽcia tu conscięcia puedes tomar por testigo: lo otro porq̃ ensueños he visto muchas cosas que le demuestran sin culpa. O infidelissima iniquidad ¿ O pertinacia ciega de malos¿ todos sino vosotros pregonan la jnnocencia de x̃po: llama la el presidente: manifiesta la con sus actos herodes: enseña el diablo por vista/y confiessala la mujer marauillosamẽte: y ala postre publicala el paje diziendo: no tengas que ver conel justo: porque no solo la jnnocencia mas ahũ la justicia de x̃po tuuiesse pregonero de su loor: ca mucho mas es ser justo/que ser hecho innocente. porende refrena tu juyzio: suspende tu sentencia/cata bien lo que hazes: porque cõla sentẽcia del justo no hagas a ti criminoso. Onde dize la glosa/ que el diablo conosciẽdo que por la muerte de christo/deuia el perder su dominio: repintiose en hauer procurado y ordenado que fuesse prendido: y ministro aquestas visiones a esta mujer: porque assi como el por mujer enel parayso terreste/ hauia trahido la muerte enel mundo: assi empachasse ahora por mujer la muerte de christo: conla qual se destruya la muerte primera. O porque sabia que mas se inclinaria pilato a librar a jhesu/por las persuasiones y rogarias dela mujer que de otro ninguno. Sabia el envegezido malo por antiguidad/muchos por mujerts hauer sido engañados: y muchos sanctos hauer sido enredados conlos engaños y femininles astucias. Onde dize rabano: quanto la mujer de pilato y el mesmo pilato trabajaron por librar a jhesu : todo presumimos hauer sido hecho por industria de lucifer: porque assi como por Adam y Eua vino para todos la dãpnacion: assi por pilato y por su mujer/ se empachasse para todos la redempcion. ¶ Estando pues el piadoso jhesu delante del tribunal: pilato como primero por demostrar la vergonçosa verguença de jhesu : y por inclinar los animos feroçes delos judios a misericordia/les hauia dicho: veed aqui el hombre. entonces por mas mouer los a piedad: como por vna menospreciada alabança les dixo. Veed aqui vuestro rey: queriendo dezir/ por muy vergonçosa cosa y de escarnio deueys estimar que vn hombre tan escarnescido/tan açotado/y tã abjecto/ q̃ le temays

como rey: al qual a malaues se hallara q̃en le salude por hombre. harto erã razones sufficiẽtes las de pilato/segũ crisostomo/ pa q̃ cessara ya la ira ỹlos judios/sino les pusiera temor el recelo q̃ teniã/q̃ si le dexauan/ el pueblo todo vista su sanctidad no le siguiesse/ y abraçasse su gliosa doctrina. ¶ q̃ntos daños trahe consigo el temor dela señoria? ¶ q̃ntos matarõ sus deudos cercanos/sus hermanos/sus padres: y destruyeron infinitas respublicas/por ser señores y por reynar. ¶ q̃ntos juramentos rõpidos? o quãtos sacrilegos se cometierõ por aq̃ste recelo? ¶ Esto lo/por no embargar cõ luenga razon nuestra materia sanctissima/ y pa lo q̃ tã desenfrenado y furioso desseo nos puede mostrar/ cõplidamente puede satisfazer/q̃ pudo tãto aq̃ste amor tan diabolico y infeccionado: q̃ por el sin otro respecto los p̃ncipes delos sacerdotes y los scriuanos del pueblo matarõ el fijo de dios. ¶ por ẽde entõces los venenosos escorpiones/redoblãdo conel temor la malicia: cõ entrañables bozes/ llenas de yra y de confusiõ dezia: quita le q̃ta le/y mãdale crucificar: q̃riendo dezir: dos cosas resplandescierõ muy milagrosas enel: cõuiene saber la vida y la doctrina: q̃ta le pues lo vno y lo al: quita le la vida p̃mero/y quitar le has por consiguiẽte la fama/q̃ obtuuo con su tã esclarescida doctrina. crucificale/quita le delãte de nros ojos/q̃ sin remedio pena muy grue sentimos en verle ¶ q̃en pudiera/o alma deuota/tollerar aq̃stos clamores sin gemir y llorar? ¶ Qual seria el coraçon tã despiadado q̃ no rebentara viẽdo su redẽptor tã mãzillado: sojeto a tan adulterino juyzio? ¶ q̃en podria creer q̃ fuessen hõbres humanos/aq̃llos q̃ con humildad y pasciencia abiuauan mucho mas su furor y yra? ¶ Alos q̃les pues la verguẽça de xp̃o no los retruxo de tãta iniquidad y crueza: propuso les pilato su ppia ignominia: y dixoles. ¶ Vuestro rey crucificare? tan oluidada tenes vra honrra: y en tã poco teneys ser diffamados/ q̃ desseays q̃ muera muerte tã vergõçosa aquel/a q̃en la fama y sus obras pregonã por rey? ¶ Mas ellos ajenãdo se dela possessiõ del reyno de dios: tomando volũtariamẽte el yugo dela seruidũbre de lucifer/se sometierõ al tyrãnico dominio de cesar/diziẽdo. ¶ No tenemos por rey sino a cesar. y esto es lo q̃ ahũ en nros dias llamã nros pontifices y prelados: los quales dexando sus yglias y subditos/se implicã enlos negocios tẽporales delos reynos y principados/y delas cortes reales. ¶ piadoso jesu/y quã sin ordẽ pidierõ tu muerte: por cuyo desseo no rehusarõ la perpetua seruitud del diablo: por lo q̃l dignamẽte son por todo el mundo tenidos en menosprecio: gouierne los pues la hũana/ y mas ppiamẽte la diabolica tyrãnia: pues tãtas vezes les desplugo el dominio ỹl cielo. ¶ nosotros xp̃ianos recibamos ỹ buena gana su yugo suaue/y su carga q̃ es mucho liuiana/y abraçemos le sobre todos los desseos y plazeres mundanos: pues desseamos la libertad del espũ/y recelamos la tyrãnia del mundo.

Ca. lxij. del articulo segundo dla sagrada passion/q̃ se reza enla hora de sexta: el qual nos enseña como pilato por su sentẽcia condẽno a muerte nro redemptor t maestro jhesu.

Oracio.

Alemẽtissimo rey redẽptor de humana natura/ tu q̃ cõ sobrada humildad voluntariamente q̃siste oyr la sentencia/ cõla qual por nros pecca/dos te condẽpnauã a muerte: plegate señor q̃ nunca yo en mi cuerpo ni en mi alma merezca oyr justa causa de muerte/ni tema los iniquos juyzios delos apassionados juezes: pues cõel padre t conel spiritu sancto biues t reynas para siempre jamas/t sin fin.

Iendo pilato q̃ su trabajo en librar a xpo de muerte aprouechaua poco/ante tumultuaua mas el pueblo/injungiendo le crimẽ de rebellio/t de lesamajestad cõtra cesar. querẽdo satisfazer al desseo tã desordenado del pueblo/vẽcido de humano temor/siẽdo cierto dela jnnocencia de nro maestro jesu: t sabiendo q̃ por inuidia le hauiã procurado la muerte/ por demostrar ser el jnmune de culpa: se lauo delãte del pueblo cõ agua sus manos/diziendo: en testigo de todos vosotros me riẽdo sin culpa dla sangre de aq̃ste justo. ca era costũbre antiq̃ssima q̃ndo algũo se q̃ria demostrar jnmune de algũ crimen q̃ se lauaua las manos delãte del pueblo. t q̃riendo mostrar q̃ solamẽte enla muerte de cristo era el mero executor dela ley: t que las pertinaces t sacrilegas acusaciones dellos derramauan la sangre del justo/ les dixo: veed enello vosotros: como quien dize/a vosotros t no a mi se demã dara aq̃ste pecado. O malauenturado de ti pilato: si vn poquito boluieras los ojos alas lagrimas t gemidos dla gliosa virgẽ: algũ espiritu de vida huuieras quiça alcãçado: t si cõ algũ zelo de amor t sossiego catarras los sospiros llorosos dela cõpaña noble q̃ consigo trahia nra señora si engaño no recibo/ alguna gra obtuuieras de cõpassion t constancia/

por defender tan justa justicia. ¶ quan sano cõsejo te fuera/si reboluieras el libro de tu ppia consciẽcia: porq̃ conoscieras q̃ aq̃ste tu fingido luar no te alimpiaua de culpa. ⁊ si quiça te lauaste/porq̃ pudiesses mouer arepẽtimiento conla significacion de tu innocẽcia: los que cõ tãtas persuasiones no hauias podido mouer: algũa excusacion pudo tener tu culpa/mas no tal q̃ por ella esperasses salud: ca no se puede escusar de peca do el q̃ sabe ⁊ conosce el bien/⁊ cõcertadamẽte dexa delo hazer. Sabias la innocẽcia de xp̃o: conoscias la inuidia dela gẽte puersa: ⁊ cõ todo esso cõsentiste al desordenado desseo delos iniquos ⁊ inuidos. desimãparaste por temor la justicia: ⁊ lo q̃ fue peor deliberadamente permetiste q̃ padescielle el q̃ era innocẽte. ¶ Dexa pues de pensar q̃ puedas euitar el juyzio diuino: pues la innocẽcia q̃ tus palabras fingierõ/tus obras ⁊ tu sentẽtecia la condẽnarõ. ¶ pilato si supieras tã bien acõsejar a ti mesmo: como consejaste alos otros: q̃ndo les dixiste/veed enello vosotros/⁊ q̃ vieras bien lo q̃ tu cõsciencia te mãdaua hazer: por cierto nũca te emboluieras en derramar la sangre del justo/ni condẽnaras tu innocencia/ conla muerte del q̃ sabias ser innocẽte. ¶ respõdiendo todo el pueblo ala caucion de pilato dixierõ. Sea su sangre sobre nosotros ⁊ sobre nros fijos. ¶ generaciõ maligna: o pueblo sacrilego y escãdaloso: ¶ Dessearon q̃ la sangre del redẽptor fuesse sobre ellos ⁊ sobre sus fijos/estimãdo muy poco el derramamiẽto de aq̃lla: por lo q̃l se siguio aq̃l terrible ⁊ marauillolo juyzio/q̃ nascio de aq̃llas palabras vna obligaciõ psonal: no tã solamẽte pa los q̃ estauã ende p̃sentes: mas pa los q̃ de su ralea estauã ahũ por nascer. ¶ Onde aq̃l bernardino glioso/en aq̃stos nros postrimeros dias/p̃gonero excellẽte de jesu xp̃o/ escriuiẽdo de aq̃sto en vno de sus sermones dela passiõ dize: yo no se por q̃l demerito tã oculto se haya seguido aq̃sta tã intrinseca obligacion/o q̃ tan secreta justicia fue aq̃sta/q̃ ala vengãça de tã graue pecado: los padres (permitiẽdo lo dios) pudieron obligar no solamẽte los fijos nascidos: mas los q̃ estauã ahũ por nasser ⁊ no solamẽte los q̃ nascierõ en tiẽpos cercanos ala passiõ: mas ahũ hasta los q̃ ahora nascẽ en nros tiẽpos hã turado: ⁊ turara esta condẽnacion y sentẽcia: por la q̃l assi aq̃stos como aq̃llos mereciẽrõ ser obstinados y endurescidos. ¶ dãnatissima herẽcia: o heredad abominable: o dureza peruersa: ¶ p̃sumpcion llena de iniq̃dad: por la q̃l ahũ hoy p̃seuera sobre todos ellos la pregaria dela culpa ⁊ dela sangre de xp̃o: ⁊ nũca jamas se q̃tara dellos/si no lauarẽ sus manos/reniegãdo la culpa/ ⁊ abraçãdo la innocẽcia dela mũdicia del agua del sancto y sagrado bautismo. ¶ Uiẽdo pues pilato el peligro dela perdiciõ de su stado/⁊ q̃ en condẽnar vn pobre innocẽte no hauia peligro: por su difinitiua sentẽcia, pnuncio/segũ nicodemus scrine: q̃ jesu nazareno/como vsurpador del reyno y poderio de cesar: siguiẽdo el ordẽ dlos statutos dlos empadores: dspues

de hauer sido açotado/ fuesse enclauado enla cruz. ¶ O cruel tyrāno: o homicida despiadado del fijo de dios eterno/ como pudo tu lengua rauiosa formar palabras tā espātosas: como pudo tu pēsamiēto cōcebir crueza tā diffamada: si tu cōsciencia telo figuro por fijo de dios/ por q̄ razon le sentēciaste por miedo de cesar: ¶ malauēturado de ti q̄ cōfiaste enel p̄ncipe y enel fijo del hōbre: enel q̄l como sabias no hauia speraça de biē ni salud. ¶ Quiē podria/ o alma deuota dignamēte estimar el excessiuo llāto q̄ la siēpre virgē nra señora hizo oyēdo tā iniqua y cruel sentēcia: ¶ Quiē ministraria a nros ojos fuētes tā copiosas de lagrimas/ o hermanos carissimos: q̄ podiesse acōsolar dolor tā sobrado/ si dios mismo no lo hizie sse: ¶ Boluiēdo pues la māzillada madre/ despues q̄ los llozos le cōsintiro la habla/ el rostro cōtra pilato/ q̄nto le dauā los sanglutos lugar: le dixo ¶ O cruel fingido: q̄en infeciono la piedad de tu pēsamiēto: q̄en te desuio dela verdad q̄ pregonauas: q̄en incito tu malicia cōtra aq̄l mi tā dulce y amado hijo: el q̄l tātas vezes trabajaste de librar si pudieras: hā te q̄ça atterrado las menazas dlos judios: o por vētura temes a cesar/ sino maltratas el justo: ¶ malauēturado de ti/ q̄ despedaças las leyes/ diffamas tu hōrra/ puertes el ordē dela justicia/ cōturbas y ciegas la glia de todo el impio romano. si amor no te mueue: mueua te cōpassion. despoja la crueldad/ y duele te de ti mesmo: y si dexaste ahū en tu pēsamiēto al gū lugar de miſicordia/ otorga le a mi tristeza: suple tu las vezes de madre tā fin consuelo. ¶ O pilato/ reuoca sentencia tan criminosa: y no presuma el hōbre de juzgar a dios/ ni el pecador al sancto/ porq̄ aq̄l que ha de ser juzgado por ti/ en aq̄l juyzio espātoso y final/ assentādo se por mauilloso juez y eterno delos biuos y delos muertos/ req̄riendo lo tu malicia cō semejāte sentencia/ no te libre en manos de lucifer y de sus ministros/ diziēdo les: accipite eū vos et crucifigite. ¶ Cō todo eneste passo es muy necessario q̄ relieue los x̄pianos deuotos los pensamiētos/ porq̄ q̄ntoq̄er esta sentēcia cōtra nro redēptor haya sido ensi cruel y muy aspera: empo teniēdo respecto a nosotros/ ha sido muy ꝓuechosa: y por cōsiguiēte muy venerable y digna de ser muy comendada: ca fue reuocatiua de aq̄lla exsecrable sentēcia q̄ enel parayso fue dada cōtra nros padres primeros: la qual tuuo quatro penas muy graues/ como leemos eū genesi. ¶ La primera fue de afliccion muy trabajosa: quando dixo dios a adam: enel trabajo y sudor de tu rostro labraras el pan q̄ has de comer ¶ La segunda de maldicion congoxosa/ quando le dixo: en tu trabajo sera maldita la tierra: la qual te fructificara espinas y cardos. ¶ La tercera de repulsa muy vergonçosa/ quando le mando el señor q̄ salliesse del parayso/ y puso el angel para q̄ le defendiesse el camino del fruto de vida. ¶ La quarta dela muerte muy dolorosa/ alli donde le dixo quandoq̄ere q̄ comieres del fruto: eneste punto moziras de muerte. ¶ Mas en aq̄sta sen

tencia verdaderamẽte muy espãtosa ⁊ cruel: la qual cõ tan excessiua humildad ⁊ afectiõ deuotissima/recibio por nosotros el glorioso jesu/ en alguna manera tuuierõ fin ⁊ termino todas las cosas q̃ arriba dixímos. ⁊ pmeramẽte dio fin a nros trabajos/pues la tierra ỏ nros cuerpos no produze ya spinas ni cardos ỏ vicios: mas purgada por los merescimiẽtos dla sangre pciosa q̃ por amor derramo por nosotros el redẽtor de humana natura: obra ⁊ produze fruto de virtuosas operaciones: ca el piadoso jesu en aq̃sta sentẽcia q̃so pagar la culpa de todos nros pecados: como el bienauẽturado sant pedro lo escriue: hermanos vna vegada murio xpo justissimo por nosotros injustos/⁊ por nros pecados: porq̃ nos ofrecieſſe a dios amortiguados enla carne ⁊ viuificados enel spũ. Segũ damẽte cãbio nra maldiciõ: como lo testigua sant pablo: plugole ser por nosotros maldicho: porq̃ nos libraſſe de maldicion. Terceramẽte reuoco nro destierro: q̃ndo por aq̃sta sentẽcia los labradores echarõ dela viña dela ley mosayca el fijo de su señor/⁊ le matarõ: como escriue matheo por lo q̃l fue necessario q̃ perdieſſe los malos/⁊ reduxieſſe los que estauã huydos ⁊ desterrados. Quartamẽte puso fin ala muerte: porque ya no hay peligro ningũo de dãnacion para los q̃ redimio cõ su muerte: pues lo que nunca tomo/le plugo pagar por nosotros.

La .lxiij. del tercero ar

ticulo dela sagrada passiõ/que se reza enla hora de sexta: el q̃l nos enseña con quan crescida paciẽcia leuo el misericordioso jesu sobre sus hombros la cruz para q̃ enella murieſſe.

Oracion

IEsu poderoso/ pues allende de morir por nosotros por descargar conla cruz el peso de nros peccados/ te plugo esforçar tu cansacio para leuarla encima de ti/porq̃ nos siruiesse por estãdarte de tu glorioſa victoria: esfuerça señor de tal biuez mi flaqueza/ q̃ renegando todo lo mũdano ⁊ trãsitorio juntamente comigo/cõella puesta enlos bõbros basta render el alma en tus manos/te cõfiesse siempre ⁊ te siga: pues conel padre ⁊c.

Despues q̄ el misericordioso jesu fue condēnado por tan pestifera y criminosa sentencia: los caualleros y ministros del presidēte/desnudarōle la vestidura de purpura: y vistieronle sus ppios vestidos. O q̄n terribles dolores podierō ser los q̄ çufrio el verdadero redēptor de humana natura/ al desnudar dela pur pura: la qual conla sangre q̄ hauia corrido delos açotes/estaua elada y pegada/cōlo interior dela carne viua y mas sensible dela delicada perso na suya. ni podria cōcebir pensamiēto humano ninguno/ la crueldad cō que tā despiadadamēte/de vn golpe jele q̄taron. O señor misericordioso/y q̄ntos pedaços de tu cuero y carne preciosa leuo consigo la ropa? O quā escozida pudo conel frio q̄dar tu delicada persona? O q̄n pudiera ser tā digno q̄ participara entōces de tus dolores? o q̄n tan bien auēturado q̄ cōtigo pudiera morir? Mas no lo çufrio tu cōpassida misericordia/la q̄l sola determino de pagar nras deudas/y de morir por nue stras erradas. Empues q̄ ya el rey ōlos reyes tuuo sus ppios vestidos: pusierōle encima los hōbros la cruz/ para q̄ cō mayor pena y verguēça llegasse al lugar dela muerte: porq̄ se cūpliesse lo que del hauia escripto ysayas. A nosotros es nascido el cyq̄to/y nos es dado el fijo/cuyo poderio es fecho sobre sus hōbros. poderio (como dize augustino) cōuiene saber la cruz: por la q̄l como alos philipēses escriuia el apostol: lo ensalço tāto dios: y le dio vn nōbre/el q̄l es sobre todos los nōbres: porq̄ enel nōbre de jesu crucificado: todas las rodillas se inclinē/ delos q̄ estā enel cielo/y enla tierra: y ahū delos q̄ estan en infierno. Aq̄sta muerte dela cruz era antiguamēte estimada por muy pphana y muy vergonçosa: como se reza enel deuteronomi. maldicho aq̄l que cuelga enel palo. y cōuenia q̄ por su muerte el glioso jesu: delo mas abjecto fiziesse lo mas p̄ciado: ca assi como en señal de prehemīnēcia y de dignidad lleuā el espada los caualleros/ y los obispos la mitra: assi el glorioso señor en señal de victorioso triūpho: q̄so leuar enlos hombros el palo tan salutifero dela cruz vēcedora. E aq̄sto fue figurado en ysach: ca assi como el encima de sus hōbros sobia la leña enel monte donde hauia de ser sacrificado: y el huego enla mano: assi el glorioso jesu hauiēdo de padeçer por nosotros quiso leuar el palo dela vera cruz sobre si/embuelto conel biuo fuego de su ardentissima caridad: y assi como fue librado ysach en aquel sacrificio: y fue muerto el carnero q̄ puso milagrosamēte el angel entre las spinas: assi en aq̄sta passion sacratissima (como escriue crisostomo) quedo la natura diuina en nro maestro jesu impassible: y padescio ?la humanidad hallada entre las redes y espinas delos pecados: enlos q̄les estaua detenida hūana natura. Cyēdo pues el misericordioso jesu muy fatigado delos tormētos y obrobrios dela noche passada: y del desmesurado peso dela cruz que cōsigo trahia: la qual como escriuē algunos contēpla

tiuos tenia quinze pies de luẽgo. La glorioſa virgen nra ſeñora conel anguſtioſo cuydado que del dolor de ſu tan dulce ⁊ amado fijo trahia cõ ſigo/atajando con paſſos muy apreſſurados llenos de ſoſpiros ⁊ lagrimas: por el mas corto camino q̃ pudo (como ſcriue ſant bernardino hauer leydo en vna hiſtoria digna de fe) ſalio al encuẽtro en vna cruzijada de calles a ſu fijo bendito. ⁊ como le vieſſe el roſtro tan alterado/ demoſtrãdo las congoxas crueles del coraçon/ por las graues heridas delos açotes ⁊ delos aguijones mortiferos dela corona/ falleſciendole las fuerças por el deſordenado peſo dela cruz que trahia enlos hõbros: vencida de aq̃lla maternal cõpaſſion que a ſu fijo vnigenito tenia/ conoſciendole por fijo del eterno dios ⁊ inmẽſo/ por muy grã eſpacio ſincopizo en manos de ſus hermanas. Lo qual viẽdo ſu fijo glorioſo lleno de piedad ⁊ miſericordia/ ſeñalando muy conoſcidamẽte los dolores ⁊ anguſtias/ q̃ ſu coraçon herido ſufria: agrauiandole mucho mas la paſſion de ſu madre reuerẽdiſſima/ q̃ el temor de ſu muerte cercana: perdiendo de todo el eſſuerço para poder lleuar mas adelante la cruz: piadoſamẽte ſe cree/ q̃ lleno de lagrimas y exceſſiuo dolor/ ſe aſſento ſobre vn canto, donde deſpues en memoria de tã piadoſo miſterio: ſegũ la meſma hiſtoria haze teſtigo/ fue edificada vna capilla ſo inuocacion de nra ſeñora de paſmo.

O alma deuota xp̃iana/ q̃en podria medianamẽte penſar/ las verguenças/ los oprobrios/ las injurias/ las heridas q̃ el redemptor de humana natura ſufrio/ en aq̃l tan deſpiadado camino/ ante q̃ llegaſſe al lugar dela muerte? Quiẽ podria eſcriuir los lloros ⁊ deſconſuelo dela triſte madre ſin vida? Quien la tribulacio ⁊ anguſtia de ſus hermanas ⁊ dla magdalena? Quien los ſecretos gemidos delas piadoſas mugeres q̃ le ſeguian? las quales ſegũ ſu natura en ſemejãtes actos ſuelẽ ſer miſericordioſas? por cierto mucho ſe puede mejor cõtemplar q̃ ſcriuir/ ⁊ mucho mejor llorar q̃ dezir. E por quãto aq̃llos ſacrilegos carniceros que le leuauan/ importunados por los principes delos ſacerdotes: por temor q̃ pilato no reuocaſſe tan ſcelerada ſentẽcia/ o que ſi ſe dilataua la execucion reconoſciẽdo ſe el pueblo: el q̃l de ſu condicion alos primeros mouimiẽtos acoſtũbra de aborreçer los condẽnados: recordandoſe de ſu ſanctidad ⁊ obras diuinas/ no jeles quitaſſe dẽtre las manos: viẽdo q̃ de muy laſſo ⁊ canſado/ el glioſo jeſu no podia leuar mas la cruz: topãdo cõ ſymon cireneo padre de alexandro ⁊ rufo diſcipulos ſuyos: que venia del aldea como infima pſona ⁊ abjecta/ le forçaro q̃ leuaſſe la cruz empues de jeſu. No es de entender por aq̃ſta palabra/ empues/ que dixo el bien auẽturado ſant lucas/ q̃ fueſſe poſterioridad de lugar: conuiene ſaber q̃ el glorioſo jeſu la leuaſſe dela vna parte delante/ y el dela otra empues: ca no es de creer/ q̃ tan gran pregon de mereſcimiẽto ⁊ alabança mereſcieſſe ſymon de leuar junto con jeſu el palo donde pendia la redẽpcion

de toda humana natura: mas aquel empues significa posterioridad de tiẽpo: conuiene saber/q̃ empues que el glorioso redẽptor por su extremo cansacio no le pudo leuar/jele pusierõ encima a symon/para que le leuasse. y quantoq̃ere los scelerados iniquos/no por piedad/o misericordia: mas por desordenado desseo de acortar la execucion de su dãnado apetito: forçassen de leuar la cruz a symon. no creas alma deuota/que aquesto se hizo sin alto ⁊ secreto misterio: ca para leuar los oprobrios dela passion de nuestro redẽptor ⁊ maestro/no escogieron ni forçaron a nadi del pueblo judayco: como aquel que cõ su pertinacia ⁊ pestifero error hauia de quedar endurescido: mas escogieron a symon el qual era gentil ⁊ peregrino: por significar que el pueblo gẽtil que era peregrino y estrañado: hauia de recebir la plenitud delos sacramẽtos/⁊ sin otro medio ninguno/hauia de recebir la cruz: asaber es el misterio dela sagrada passiõ delos hombros del glorioso jesu/para su redẽpcion ⁊ salud: alegrẽse por ende los xp̃ianos catholicos: pues conuertidos delos gentiles/obedeciẽdo alos euangelicos ⁊ diuinos preceptos: han sido fechos ciudadanos del cielo ⁊ amigos domesticos ⁊ herederos de dios. Mas dezi me/o luxuriosos ⁊ inuidos: o soberbios ⁊ auariẽtos: o golosos iracundos/⁊ perezosos: q̃ pro sentires vosotros eñl peso graue dela redẽpciõ dela cruz? Que pro sentirã enello los religiosos dissolutos ⁊ curiales? ⁊ los otros eclesiasticos q̃ las cosas diuinas como mercaduria cotidiana tienen venales? Por cierto/o muy poquito/o ninguno: pues arays con buey ⁊ cõ asno: ⁊ vestis vestiduras entretecidas de lana ⁊ de lino: ⁊ menospreciando los mandamiẽtos diuinos/ teniẽdo enel aladro las manos: el rostro bolueys para tras. E si quiça sintiendo por graue mi reprehension dezis: por cierto nosotros leuamos la cruz: digo q̃ no la leuays cõ jesu. E si porfiays q̃ conel la leuays: dezir os he q̃ no sin alquilel/como el. ca solo aquel la leua: q̃ ordenado so los limitos de su professiõn voluntariamẽte la leua: porq̃ en aqueste cuẽto no quepan los symulados ⁊ ypocritas: los quales fingiendo cõ sus palabras ⁊ obras adulterinas leuar la cruz de nr̃o glorioso maestro jesu: leuan la de lucifer ⁊ de sus ministros. porende/o hermanos carissimos/quien quisiere yr tras jesu (como reza el sagrado euãgelio) abniegue a si mesmo/⁊ tome su cruz/ ⁊ vaya cõella empos del. Dos cosas cõuiene pues q̃ agamos: q̃ leuemos la cruz/asaber es q̃ desnudemos nr̃os pensamiẽtos delas afeciones dela vana sensualidad: sometiendo los ala razõ ⁊ al seruicio diuino: tollerando cõ pasciencia qualesquiere trabajos ⁊ angustias/ a enxẽplo del piadoso jesu. ⁊ aquesto q̃ sea todo mucho de buena gana para ser meritorio/⁊ no forçado/como la leuo symon: por el qual son entendidos todos los eclesiasticos ⁊ religiosos/los q̃les/o sperãça de distribuciones/ o strechura de regla/ los leua forçados a rezar ⁊ seruir sus oficios: ⁊ lo que peor es mu

chas vezes predican abstinẽcia ⁊ aspredad de viuir/⁊ las vidas arctissimas ⁊ glioſas delos ſanctos ⁊ ſeruidores de dios: ſin guardar ellos coſa ninguna de quantas blaſonan: ⁊ aqueſtos ſon los que leuan la cruz ajena: ⁊ dexan la propia: delos quales dize el bienauẽturado bernardo maldicion ſea alos que dexan de leuar ſu propia cruz/ como mueſtro ſaluador ⁊ maeſtro/⁊ lieuan la ajena como hizo ſymon.

Capitu. lxiiij. del quarto articulo dela ſagrada paſſion: q̃ ſe reza enla hora de ſexta el q̃l nos enſeña como los ſcelerados ſacrilegos leuaron el glorioſo jeſu al mõte caluario porq̃ murieſſe.

Oracion

IEſu glorioſo/tu que d̃ tu propia gana queriſte ſer leuado al mõte caluario/ porque por nueſtra ſalud murieſſes enla cruz: guia me ſeñor por el atajo del camino de tus diuinos preceptos/para que cõlas ſanctas mujeres pueda ſeguir las piſadas de tu paſſiõ ſacratiſſima/ ⁊ ſobre mi meſmo pueda llorar la propia miſeria de mi condicion: pues conel padre ⁊c.

Andando pues aſſi afligido el piadoſo jheſu: ⁊ pregonando los pregoneros por mandado de pilato/ſu muerte: lleuauan dos ſcelerados ladrones conel/ por diffamar ⁊ avergonçar mucho mas ſu proceſſo: ⁊ porque ſe cumplieſſe lo que eſtaua eſcripto: diputaron le conlos iniquos: cõuiene ſaber (como dize beda) porque juſtificaſſe los iniquos en ſu milagroſa reſurrecion. Allego ſe a coſa tan nueua muy gran concurſo de gente yendo empos del: entre la qual huuo muchos delos judios que ſe alegrauan: porque a ſu apetito ſe executaua tan nueuo eſpectaculo: ⁊ muchos que con deuocion de oyr ſu ſancta doctrina con muchas mujeres deuotas/ que le hauian ſeguido de galilea ⁊ de jeruſalem/llorauan ⁊ gemian tan deſpiadada muerte ſin culpa. Alas quales boluiendo ſe el miſericordioſo ſeñor/les dixo. Fijas

de ierusalem no lloreys sobre mi: mas llorad sobre vosotras mesmas: ⁊ sobre vuestros fijos: queriendo dezir: no me plagays amigas mias por afecion ninguna carnal/pues padezco de buena gana: mas con afecion mental ⁊ de spiritu. No les prohibio el benigno señor la misericordia: mas antedixoles otra causa de lloro/diziendo: vernā dias enlos quales llamaran bienauenturadas alas manyeras/ ⁊ alos vientres que nunca concibieron/ ⁊ alas tetas que nunca criaron. Llaman se bienauenturadas las mujeres de tal condicion en tiempo trabajoso ⁊ afortunado/por que estan mas desembueltas ⁊ despachadas para huyr ⁊ saluar se: lo q̄l se verifico muy complidamente enel tiempo de Tito ⁊ Uespesiano/por los quales la ciudad de ierusalem quasi fue despoblada. La si enel palo verde hazen cosas tan crueles ⁊ asperas: que haran enel seco? Marauillosamente se llama aqui el glorioso jhesu palo verde: por la muchedumbre delos frutos que ꝓcedē de su excellentissima doctrina ⁊ passiō. ⁊ por consiguiēte indignissima cosa era que tal palo fuesse cortado: mas el pueblo judayco/ palo seco ⁊ infructuoso: digna cosa era que fuesse cortado/ ⁊ para raher lo de toda memoria/ que fuesse puesto enel fuego.

Ponende el bienauenturado augustino hablando delos pecadores que son estimados por palo seco ⁊ infructuoso dize assi: si de dōde nosotros moramos/ no salio sin açotes/el que nascio/ viuio/ ⁊ murio sin peccado: como no seran dignos de ser açotados/los que nascieron embueltos en los peccados? Onde gregorio. Quantas vezes rebuelvo por la memoria la muerte del saluador: ⁊ considero la pasciencia de job: ⁊ la muerte del glorioso bautista: te digo/o peccador q̄ pienso/que es lo que han de padescer los que reprueua ⁊ condēpna la diuina bondad: si tantas cosas padescierō los que ha amado ⁊ tuuido por suyos. Suplico te/o piadoso jhesu que sea yo en tu conspecto palo verde/ atauiado de fruto de sanctas cogitaciones: florescido de doctrina virtuosa ⁊ fructifera: ⁊ ornado de religiosa ⁊ sancta conuersacion. ⁊ no menos te ruego sean tales todos los q̄ buscaste con tanto trabajo/hallaste con tanto dolor/ ⁊ amaste ⁊ no dexaras de amar con tan excessiuo heruor: porque conozcan los que te siruen q̄ no hay otro dios sino tu. Leuauan pues al piadoso jhesu los scelerados sacrilegos/con muy gran bollicio de gente/fuera de la ciudad para el mōte caluario: el qual era lugar publico ⁊ comun/donde sentenciauan los crūminosos. ⁊ aquesto no sin altos ⁊ profundos misterios. Primeramēte porque se demostrasse que la virtud de su passiō sacratissima: no se deuia cohartar ni encerrar en solos los terminos dela gēte del judayismo. Onde crisostomo: no tuuo por bien el redemptor de humana natura/de padescer dentro dela ciudad/ni debaxo de techo ninguno/ni ahun enel templo judayco: porq̄ no se creyesse q̄ por solo aquel pueblo fuesse offrescido. mas ordeno de morir fuera los muros: porq̄ se

supiesse q̃ el sacrificio era comun: pues se offrecia por purgar y redemir todo el mundo. Segundo por enseñar q̃ los que quisieren seguir el fruto dela passion/deuen salir delas aficiones del mundo y dela humana conuersacion. porque como escriue gregorio: tanto mas somos allegados a dios/quanto somos ajenos delos amores del mũdo. Llamauase aquel monte/caluario: no porq̃ fuesse alli hallada la calauera de adam/ como muchos han opinado: ca segũ escriue jeronimo/adam enel valle de ebrõ fue soterrado: mas fue llamado assi por las calaueras ỹ los condẽnados que ende ahorcauan y degollauan: las quales estauan alli insepultas/ por terror y memoria dela justicia. E porq̃ la pena de nuestro redẽptor y maestro fuesse muy lastimada y de doble dolor: los malicioſos iniquos escogieron aquel lugar tan abhominable y hediondo/para que muriesse enel como culpado. y no solamẽte que muriesse: mas para que escogidamente muriesse enla cruz: porq̃ era el mas vergonçoso morir de quãtos se podian pensar: por lo qual es de notar q̃ quatro personas leuaron la cruz material sobre si/por las quales entendemos quatro estados/o cõdiciones de personas puestas en penitencia. La primera cruz leuo el ladron malo: el qual significa los impenitẽtes/los q̃les leuãdo eneste siglo la cruz penosa de sus obras dãnadas: passan de aq̃sta vida/a llorar con la cruz dela eterna penalidad y tristura enla vida que es por venir: donde nunca jamas morra su morir. La segunda cruz leuo el ladron bueno el qual significa los que repentidos de sus erradas/fazen verdadera penitencia por ellas: por los quales se hazen por los angeles enel cielo infinitos gozos. La tercera leuo Symon cireneo contra su voluntad: el qual significa los q̃ murmuran y hazen forçados la penitẽcia. La quarta leuo nuestro redemptor y maestro jhesu/muy ganoso de nos redemir. los primeros ſufren pena sin hazer meritoria su penitencia. los segundos no solamente la hazen meritoria/mas ahũ propia. los terceros perdiendo el merescimiento/conla mesma penitencia se dañan. los quartos hazen la penitẽcia/ahun que no propia/ llena de vtilidad y de perfeciõ. ¶Porende sigamos nosotros/o hermanos carissimos nuestro redemptor y maestro al lugar de su passion sacratissima/ llorando sobre nosotros mismos conlas mujeres la miseria de nuestra flaqueza: porque como reza Theofilo/el pensamiento que esta doliẽte/el q̃l es figurado por la mujer: marauillosamente sigue a jesu: si con coraçon muy repentido/ llora por penitencia. E por tanto la yglesia sancta catholica representa aquesta procession delos hombres y mujeres llorosas que siguian al glorioso redemptor: quando enlas letanias/ y por algunos peligros/ faze algunas processiones: leuando delante/ y siguiendo el estandarte dela cruz/ en memoria dela passion del capitan glorioso que conella nos redimio.

Capi. xcv. del articulo

quinto dela sagrada passion: que se reza enla hora de sexta el qual nos enseña/ como los maluados sceleratissimos/ llegando al lugar donde hauia de padescer: desnudarō la persona reuerendissima de nuestro maestro jesu.

Oracio.

IEsu glorioso tu q̄ por salud de bumana natura cufriste ser desnudado tā vergōçosamēte pa morir enla cruz: suplico te señor: q̄ desnudes de mi pēsamiēto las cogitaciones delas cosas mundanas: porq̄ sin empacho/ desnudo pueda seguir la desnuda cruz ꝛ sin ruga de tu passion sacratissima: pues cō el padre ꝛ conel spiritu sancto biues ꝛ reynas ꝛc.

LLegando el misericordioso jhesu al mōte caluario muy fatigado/ por los tan cōtinuos tormentos q̄ aquellos pestiferos carniceros de cada momēto le procurauā aparejando con diligēcia muy grande/ las crueldades q̄ conuenīā a tan dampnado desseo/ despiadadamēte ꝛ muy rigorosa le desnudarō. Contēpla/ o alma deuota quā excessiuo dolor deuia cufrir el glorioso jhesu/ quando q̄tandole con tāto rigor los vestidos q̄ estauan pegados cōla sangre elada/ renouauā en el las feridas ōlos açotes/ y lleuauā eñillos los pedaços del cuero. Qual coraçō seria tan duro ahū q̄ nasciera en egipto/ que no ministrara alos ojos fuētes de lagrimas copiosas/ para llorar/ lo q̄ nunca jamas se podria dignamēte llorar. Quien se osaria llamar xp̄iano/ si viendo la māzillada madre del redēptor en punto de muerte/ viēdo desnudar su fijo p̄cioso para la cruz: no desease mas morir q̄ llorar. O crueldad acerbissima/ en cuyo respecto q̄lquier otra crueldad podria ser llamada misericordia/ q̄ oso desnudar los vestidos para la muerte/ al q̄ vistio el cielo de estrellas ꝛ luzes: ꝛ al q̄ viste la tierra de flores ꝛ frutas/ ꝛ el cielo de nubes/ ꝛ le oso desnudar/ para no vestirle jamas. O abhominables sacrilegos osar le desnudar para vestir le de sangre. O glorioſa

virgen/quan sola quedastes vos en tan mortales afruentas? ℣ q̃n des consolada estaua vra alma viendo tan cercana la muerte de vro fijo vnigenito? por cierto pedro aqui estuuierades vos bien con vuestro cuchillo: y si vos escusays q̃ vos defendio vro maestro el herir conel y el matar/cierto es q̃ no os defendio de recoger vros hermanos/para aconsolar y acõpañar a su madre ℣ vos johã q̃ tan grãdes amores tuuistes conel/y dela fuente melliflua de sus pechos diuinos/ beuistes los secretos tan altos de vuestro precioso euangelio: que razon dareys de no hauer osado morir con vuestro maestro? ℣ vergonçosa verguença delos apostoles/avergonçados por el esfuerço de vna mujer y madre de vnico fijo? porq̃ si quiera con lagrimas solas no acõpañauades la madre y el fijo/por render les el postrimer oficio de caridad? ℣ glorioſas vosotras marias/y vos madalena con todas las otras mujeres/q̃ tuuistes esfuerço de hombres. y nũca desmãparastes enel angustia la que nũca desmãparo nuestra fe. por cierto muchos houieron cõpassion de vro trabajo: mas nunca se hallo quien socorriesse vuestro dolor. ¶ Hauiendo pues desnudado ya los scelerados malditos al glorioso redẽptor y maestro: viendo le tan fatigado y en tiẽpo quasi de sincopizar: temiendo por antigo costũbre de con algũ trago de vino esforçar el desmayo delos condemnados pa morir: por doblar enlo interior de su delicada psona/ la cruel amargura dela passion: dierõle a beuer vino mezclado con hiel: porq̃ se complieſſe lo que staua del prophetado: por manjar me dieron la hiel/y por quitar me la set/me dieron a beuer el vinagre. y como a malaues lo tuuo enla boca el glorioso jhesu/ no le quiso beuer. lo primero por demostrar y abominar la iniquidad delos maliciosos. lo segundo por significar la velocidad y prestеza dela resurreccion. ℣nde gregorio: en hazien do la salua del vino/no le q̃so beuer: porq̃ la amargura que hauia de gustar ỹla muerte: hauia de ser momẽtanea: y muy presto hauia de boluer en dulçor: pues dende a tres dias hauia de resurgir. y escriuiendo de aq̃sto el bienauenturado jeronimo dize: la acetosidad de aqueste vinagre alimpio el çumo lleno de muerte del pomo del parayso terreste. y no quiso tomar aquello porq̃ padescio: porq̃ se aueriguasse lo que dixo el psalmista: entonces pagaua lo que nunca tome. ℣ quantos se hallaria hoy que dan abeuer vino mirrado y embuelto con hiel al señor/ quãdo delas cosas malganadas le hazen algũ sacrificio? ℣ quãtos le ministran aq̃lla beuenda: que enseñan y siembran diuersos errores mortiferos/ encubiertos y palliados con sombra de alguna fingida verdad. y generalmẽte le dan a beuer el vino mirrado/los q̃ las buenas obras hazẽ en culpa ca assi como vna poquita de hiel/o de mirra corrompe enteramẽte vn vaso de vino/por marauilloso q̃ sea: assi vna poquita culpa mortal/destruye y corrumpe qualq̃er operacion/por virtuosa y sancta q̃ sea. ℣ quãto

quiere alos q̄ lo leerā parezca aq̄ste vn mismo articulo cō aq̄l q̄ enel capi tulo .xxx. declaramos: es cierto son muy diferētes: porq̄ en aquel fue des nudado nro maestro jesu enel pretorio dētro/delante del presidente ꝛ de sus ministros: y en aq̄ste fue desnudado publicamēte delante de todo el pueblo. y en aq̄l le desnudarō la vestidura blāca: la q̄l herodes le hauia mādado vestir por menosprecio: y en aq̄ste le desnudarō sus ppios vesti dos. en aq̄l fue desnudado pa recebir los açotes: en aq̄ste pa ser puesto enla cruz. en aq̄l cō esperāça de vestir se otra vez: y en aq̄ste para jamas no vestirse. ¶ por tāto en aq̄l reza el sagrado euāgelio/ q̄ le desnudarō: y en aq̄ste q̄ le despojarō. ꝛ hablando el glioso ambrosio de aq̄ste despo jamiēto dize. Assi desnudo subio nro redētor enla cruz/quales nos for mo la natura por ordē diuino. y en aq̄l habito q̄ mozo adam enel paraỹ so terreno: en aq̄l mismo el segundo adam entro enel parayso del cielo.

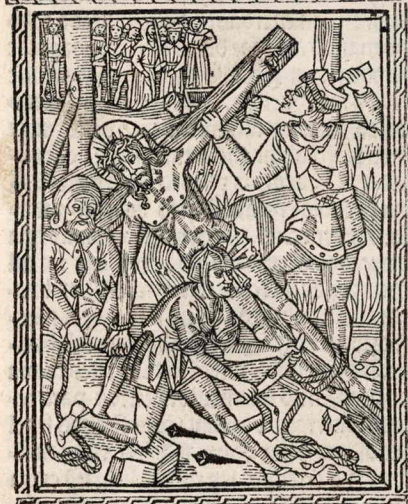

La. lxvj. del articulo

sexto dela sagrada passion/q̄ se reza enla hora de Sexta: el qual nos enseña como los im quios ꝛ abhominables mini stros/poniēdo en tierra el ar bol dela santissima cruz: extē diero enel el cuerpo reuerendi ssimo de nro maestro jesu.

Oracion

GLoriosso jesu/ tu q̄ enel arbol dela ve ra cruz por nra saluaci on ꝛ remedio/ q̄ssiste ser estēdido/tā cruelmente q̄ todos los huessos de tu diuina ꝛ delicada p sona se pudierā cōtar: otorga me señor effuerço para q̄ todos mis miē bros ꝛ fuerças del cuerpo ꝛ del alma/pueda en tu alabança estender: ꝛ muy dulcemente aspirar a tus abraçios amorosos ꝛ llenos de gracia: pues conel padre ꝛc.

DEspues de hauer desnudado los maluados sacrilegos/el p cioso cuerpo de nro redēptor: ꝛ hauiēdole penado con aq̄lla pociō tā amarga llena de hiel: pusieronle delāte dela cruz sa cratissima: la q̄l segū la comū opiniō yazia eñl suelo. ꝛ como la vio ante si el piadoso jhesu/puestas las rodillas en tierra/ y eleuados los ojos al cielo/segū su costūbre orādo: como plaze a algūos contēplatiuos/dezia

¶Recibe omnipotente padre y eterno dios ⁊ señor/a mi tu muy amado hijo vnigenito/en sacrificio sin manzilla ⁊ perpetuo: por la salud de q̄ntos se q̄sieren saluar: lo q̄l siēpre desee/ donde que me vesti desta carne passible: y ahora cūpliste mi voto. ¶No te ofrezco señor los sacrificios legales delos cabrones/delos corderos/ni delos vezerros: mas a mi mesmo señor/el qual tu siempre conosciste ⁊ amaste/⁊ apreciaste por tu fijo vnigenito: porq̄ se reparē las sillas de tu glorioso reyno celeste: ⁊ no possea el infierno espantoso/tan rico despojo. ⁊ boluiēdo los ojos ala cruz sacratissima/como esposa muy querida ⁊ muy estimada: la abraço. ⁊ prostrādo su cuerpo precioso/ muy presto ⁊ ganoso/ estendio enella sus manos ⁊ pies. ¶Entōces los carniceros rauiosos: con gana de derramar la sangre sin precio del redemptor: porque alos agujeros que antes hauiā hecho enla cruz: no abastauan los pies ⁊ manos del glorioso jhesu: tā despiadadamente ⁊ cruel jeles estiraron con cuerdas: q̄ descoyuntado todo el cuerpo/llegaron forçadas las manos al lugar delos clauos. porque se cumpliesse lo que stava prophetado por el glorioso dauid: horadarō me las manos ⁊ pies/⁊ cōtaron todos mis huessos. conuiene saber (como sobre aqueste passo escriue nicolao de lira) tan cruelmente descoyuntaron los huessos de su cuerpo precioso/q̄ ahun que actualmente no se cōtassen: muy bien se podierā contar. ¶Contempla pues/o alma deuota cō augustino/quan de buena gana estendio el piadoso jesu sus pies ⁊ manos ⁊ todo el cuerpo/enel arbol dla vera cruz. por demostrarse muy aparejado para abraçar todos los pecadores: cuyas deudas pagaua sin culpa: ⁊ por enseñar les por su exemplo de no tener por cruel ningun linaje de muerte. ¶Onde el mesmo dize: enlos braços de mi saluador ⁊ maestro/desseo biuir ⁊ morir: donde podre muy seguramēte cantar: alabando señor ⁊ magnificando tu incomprehensible misericordia: pues tā pia dosamente me recebiste/conlos braços: no solamente abiertos para recojer los que fasta entonces eran muertos/ ⁊ biuian/ conosciendo ser el dios ⁊ hombre: mas ahun estendidos/ para acarrear delos vltimos fines del mundo/quātos q̄siessen oyr ⁊ creer por ley euangelica. ¶O entrañable incendio de caridad! ¶O abismo marauilloso de piedad! ¶O pielago profundissimo de intenso amor ⁊ diuino! qual sera tan despiadado ⁊ tan enemigo de su salud/que viendo descoyuntar tan inhumanamēte tu sacratissimo diuino cuerpo ⁊ precioso: no dessee desorganizar todos sus miembros/y estēder los en seruicio de tu sacrosancta majestad infinita ⁊ porq̄ pueda conel psalmista rezar dignamēte. ¶Todos mis huessos dirā q̄en sera señor semejāte de ti. ¶E considerādo aq̄ste tan crescido misterio ¶Cassiano enlas collaciones delos padres antigos/ como reza ludolfo/ nos enseña vn marauilloso documēto ⁊ muy salutifero diziēdo/ q̄ las religiosas ⁊ deuotas psonas deuē ofreçer al señor las pmicias de todos sus

miembros. conuiene saber q̄ tan presto como se despiertā ⁊ se leuantā: con mouimiēto de beços/ y exercicio de lēgua orando/ den loores a dios ⁊ ante que a sus miembros consientan vsar delos oficios para que fueron creados en seruicio dela cosa familiar: los estiendan ⁊ impliquē enel exercicio delas cosas diuinas: poniēdo el rostro ⁊ la cabeça cōlos otros sentidos/ en contēplacion delas cosas celestes: releuando las manos ⁊ ayuntando las en oracion deuotissima: estendiendo empues enella los braços a modo de cruz/ y encoruando con afecion ⁊ humildad las rodillas de buena gana: pidiendo ⁊ pcurando perdō de sus yerros/ con acatamiēto reuerēdissimo: ofreciendo lo a dios todo/ en sacrificio de su muy areglada justicia. E aquesto era lo q̄ alos romanos pregonaua el biena uenturado sant pablo. mucho vos ruego hermanos/ q̄ ofrezcays vros cuerpos en sacrificio viuiēte ⁊ scō: porq̄ sea accepto a dios vro seruicio. Cōtemplemos pues/ o hermanos carissimos cōlos interiores ojos del coraçō/ el saluador de humana natura estendido ⁊ descoyūtado por nra salud enla cruz: ⁊ no consintamos q̄ la malicia de nro desagradescimiento de lugar/ para q̄ nos aborrezcan los merescimientos de su sancta ⁊ sagrada passion: mas sintiendo conel quanto la humana flaqueza lo consiente/ los dolores de todos sus miēbros diuinos: desseosos de gozar cō el en su reyno digamos en poder tuyo señor esta la misericordia: y en ti mora nuestra redēpcion muy complida ⁊ copiosa.

Capitulo. lxvij. del seteno articulo

dela passion sacratissima/ que se reza enla hora de sexta: el qual nos enseña como el redemptor de humana natura fue enclauado enla cruz.

IEsu piadoso/ tu que con muy sobrada pasciencia ⁊ amor consentiste con tan durissimos clauos ser enclauado enla cruz/ por enclauar enella la crueldad dela obligacion de nuestros pecados ⁊ muerte: supli/co te muy glorioso señor que enclaues todos mis pensamientos carnales en tu amor ⁊ temor: de tal suerte que ayuntado/ ⁊ añyudado conla obseruancia de tus mandamiētos diuinos/ me tengas para siempre con/tigo enclauado enla cruz: pues conel padre ⁊ conel spiritu sancto biues ⁊ reynas pa siēpre jamas/ ⁊ sin fin.

NUestro redēptor ⁊ maestro jhū no solo tuuo por bien de ser estēdido y atormētado enla cruz: mas ahun le plugo mucho de buena gana ser enella enclauado: por comēdar nos y enseñar la inmēsa caridad/ cō q̄ ato y enclauo nra salud. y porēde cōlos neruios ⁊ venas muy estirados/ ⁊ cō huessos mas descoyūtados

delo q̃ conuenia ni podia ſufrir la humana cõpletion/fue acerbiſſimamẽ te enclauado enla cruz. ℒa aſſi como el primer hõbre eſtẽdiendo las ma nos/ꝛ cõlos pies andando/llego al palo dela preuaricaciõ: enel qual cõ cierto cõel diablo el cõtracto de nra mortal dãnacion: aſſi el ſaluador de humana natura: por raſgar ꝛ cancellar obligacion tã peſada ꝛ cruel/ çufrio muy ganoſo/q̃ ſus diuinas manos ꝛ pies fueſſen enclauados enel palo/donde eſtuuo con ſu ſangre precioſo broſlada la ſalud de nueſtro biuir: para q̃ ſiẽpre q̃ ende q̃lquier alma deuota le vieſſe: le touieſſe por fiador dela redẽpcion de tan maldita y enuejecida captiuidad: por cuyo remedio ordeno de morir enla cruz/ alo qual ſegun los contemplatiuos eſcriuẽ/le mouieron quatro reſpectos muy principales. ℰl primero por que pueſto enella enel ayre/demoſtraſſe hauer ſido medianero entre los hombres ꝛ dios: como lo ſcriue el glorioſo ſant pablo en ſu primera epi ſtola a ℒimoteo. vno es dios/ꝛ vno el medianero entre dios ꝛ los hom bres: jheſu xp̃o hombre ꝛ dios/el qual ofreſcio ꝛ dio aſi meſmo en redẽp cion por ſaluar todo el mundo. ℰl ſegundo/porque reparaſſe por el ma dero los daños que hauiamos incurrido/por el madero que enel paray- ſo terreſte hauia dios defendido a nueſtros padres primeros. ℰl terce- ro/porque el diablo que por el palo hauia acoſtumbrado vẽcer: por otro palo mucho mas eſclareſcido fueſſe vencido. ℰ aqueſtos dos reſpectos declaro el glorioſo gregorio enla prefacion dela feſtiuidad dela precioſi- ſſima cruz/donde dize. ℒu señor que la ſalud del humano gentio orde- naſte enla cruz: porque de donde naſcia la muerte: dẽde reſurgieſſe la vi- da. ꝛ porque aquel que conel madero acoſtumbraua de ſer vencedor: por madero ſe rendieſſe vencido/por jheſu chriſto nueſtro ſeñor. ℒa aſſi co- mo el hombre cayo por el bocado del arbol lleno de muerte: aſſi or- deno dios que ſe lleuantaſſe por el bocado del arbol lleno de vida: porque en aq̃l eſtaua colgado el ceuo de nra muerte: y en aqueſte el augmẽto de vi da: y el manjar de aquel mereſcio la dolencia: y el de aqueſte nos procu- ro ſanidad. ℰl q̃rto ꝛ poſtrimero reſpeto fue porq̃ pareſciеſſe muy cono ſcidamẽte q̃en erã aq̃llos por cuya reſtauracion padeſcia: cõuiene ſaber primeramẽte por reparar las ſillas delos angeles q̃ cayerõ. ſegũdamẽte por ſacar ꝛ redemir los juſtos del limbo. tercera por recolligir ꝛ allegar ſus amigos ꝛ ſeruidores en vno. q̃rta por reconciliar ſus enemigos. los primeros ſon figurados por el braço ſupior dela cruz: los ſegundos por el inferior: los terceros por el drecho: los quartos por el yzquierdo.

℘lega te ahora muy deuoto xp̃iano/con lagrimas piadoſas contẽplar ꝛ hauer cõpaſſion de tu redẽptor: ꝛ cõ apſſurados gemidos pregũtar le la cauſa de paſſiõ tã crudeliſſima/diziẽdo cõel glioſo bernardo. ℴ dulce y amoroſo jeſu/vida delos q̃ muerẽ: que culpa ha ſido la tuya tã grãde: di me q̃ fue lo q̃ tu cometiſte: o q̃ fue la cauſa de dãnaciõ tã acerbiſſima:

O piadoso señor siendo yo la causa/ha sido tuyo el dolor? lo que peco el siervo/ahora lo paga el señor? y el justo paga los yerros dl pecador. O marauilloso dios/hasta dõde descidẽde tu humildad? hasta donde tu obediencia? por la qual obedesciste hasta la muerte: y lo q̃ es lleno de mayor verguẽça y dolor: hasta la dela cruz O quiẽ podria/o deuotos hermanos dignamẽte contẽplar el espanto/dolor/y penalidad/q̃ çufria el piadoso redẽptor y maestro enlas heridas delos rigorosos martillos? y enl rasgar y atrauessar de sus delicados miẽbros y sacratissimos? O q̃n penosa cosa era pa sentir/ y mas para verla sus amigos y seruidores? O q̃n llena de muerte era pa la desconsolada madre de vnico fijo: sabiendo ser dios y hõbre? O con q̃ntos lloros y desconsuelo se recordaua la gloriosa virgẽ intemerada delos cuchillos tã azerados/q̃ le pfetizo symeon enel tẽplo/sintiendo q̃ aq̃llos agudos llauos le atrauessauan lo mas enterior de sus entrañas purissimas O llauos crueles y asperos pa lo tierno del redẽptor: y piadosos para nra salud: tanto como vuestro ministerio fue rigoroso pa el q̃ staua sin culpa: tãto fue dulçe para enclauar enla cruz la barbaba con que se enfreno el desenfrenado poderio de lucifer. Apercibamos pozende/ o deuotos hermanos de ordenar de tal suerte nuestro biuir/q̃ con nuestras obras no frabriquemos nueuos llauos/cõ que offendamos la diuina bondad. y enclauemos conellos las manos y pies dl que redimio nuestras culpas. ca de muy cierto fabrica los llauos dela cruz y passion de nuestro maestro jhesu: aquel que entre proximos siembra discordias y enemistades. E no menos enclaua sus manos reales aquel que delos bienes que dios le hizo merced: nunca quiso hazer a sus pobres limosnas: y muy despiadadamẽte le enclaua los pies/el q̃ las casas delos juegos/los espectaculos y los palacios visita mas amenudo/ques las yglesias.

La.lxviij. del octauo articulo dela sagrada passion/que se reza enla hora de sexta. el qual nos enseña mas particularmente/ como primero fue enclauada la mano yzquierda del saluador de humana natura/ enel palo reuerendissimo dela vera cruz.

Clementissimo rey y señor/ tu que conel clauo primero quesiste que tu mano yzquierda fuesse enclauada: plega te de assentar enla dulce llaga de aquella todas mis tristezas y males: para que halle enella saludable remedio y complido: pues conel padre y conel spiritu sancto biues y reynas para siempre jamas y sin fin.

Como quiera q̄ la fixion enla cruz de nuestro glioso maestro jesu pudiera ser en otra manera q̄ enlas manos ꝛ pies: mas porq̄ plugo a su diuina bondad fuesse assi. ꝛ de aquesta manera lo hauia pregonado por la boca del glorioso dauid/quā do dixo: horadaron me las manos ꝛ pies. en aquesta tal crucifixion recibio su sacratissimo cuerpo quatro llagas distinctas: las quales le causaron intollerables ꝛ distinctos tormentos. ꝛ porende conuino q̄ de cada llaga ꝛ tormento se contemplasse vn articulo. ꝛ que assentassemos el primero enel dolor dela mano primera. para cuya intelligēcia deuemos notar q̄ muchas vezes la sagrada scriptura toma en buena parte aq̄ste vocabulo/diestro: ꝛ siniſtro en mala. ꝛ aquestos sentimiētos (como scriue jordano) no tienē lugar en jesu xp̄o nuestro redēptor: enel qual todo fue diestro: ni huuo enel cosa q̄ se pudiesse llamar siniſtra. ꝛ assi fue figurado por aquel ajoth/fijo de gera: el q̄l se siruia de entrambas las manos por diestra: como se haze del mencion enel libro ō los juezes. ꝛ lo mismo dize origenes de xp̄o/q̄ ninguna cosa tuuo en si siniſtra: mas todo quanto en el se pudo hallar fue diestro. E porende hablando el bienauentura do jeronimo dela crucifixion de sus manos diuinas ꝛ sacratissimas: no las distingueçe por diestra ꝛ siniſtra: mas por primera ꝛ segunda. E dize que conel estendimiento dela mano primera enla cruz/apresiono nuestra muerte: ꝛ conel dela segunda hallo la vida que staua perdida. ꝛ puede se llamar dignamente primera la mano que primero enclauaron los sacrilegos ꝛ crueles ministros: la qual pudo ser la yzquierda/ la qual en respecto de nosotros es drecha: por la propinquidad que tiene mayor cō el coraçon. O ahun por el misterio/al qual los crucifixores no tuuieron respecto. porque como arriba dixymos la separacion del mal/ que corresponde ala parte siniſtra: es necessario que tenga el primer lugar ante q̄ llegue la gracia del bien/ a quiē corresponde la parte que llamamos la diestra. E assi la primera llaga que enel horadar dela mano primera: cōuiene saber dela yzquierda. ꝛ por quanto por las manos son figuradas las obras/por tanto aquellas mismas manos/ que enel principio del mundo fabricaron los cielos: fabricaron ahora enla cruz la obra de nuestra redempcion ꝛ salud. la qual consistio en dos cosas. la vna enla victoria ꝛ destruction dela muerte: la otra enla gloria ꝛ reparo de nuestra vida. de donde se sigue: q̄ como conuino q̄ nuestro redēptor ꝛ maestro jesu destruyesse p̄mero la muerte por la qual entendemos el peccado con todas las cosas que del se siguē: el qual es figurado por la parte yzquierda: assi fue razō/q̄ por alto ꝛ diuino misterio/ q̄ el llauo primero enclauasse enla cruz de nuestro reparo la mano primera/que llamamos la yzquierda. ꝛ aquesto es lo que sintio el glorioso jeronimo/ enlo que arriba del referimos/quando dixo q̄ la extension dela mano primera/apresiono nuestra

muerte: ꝛ la enclauo en señal de victoria enla cruz: y enella como en vn pargamino/con su sangre preciosa escriuio nuestro gran capitan ꝛ maestro jesu/la glorioſa victoria de su passion sacratissima. ꝛ porque la scriptura fuesse indelible/ꝛ no se çegasse jamas la gracia de redempcion tan copiosa: plugo a su diuina bondad/q̄ la pēdola con que se deuia escriuir atrauessasse aquella mano preciosa ꝛ diuina. A cuyo exēplo deuemos nosotros/o escogidos hermanos retrayer todas nras tribulaciones/tēptaciones/dolencias ꝛ culpas/ꝛ todos nuestros males ꝛ penas/ala llaga dulcissima de aquesta primera mano: conla qual el hijo de dios captiuo nuestra muerte: ꝛ con ella todas nras miserias: como lo hizo el glorioso augustino: y el mesmo lo dize enel libro que scriuio dela contēplacion de jesu christo nuestro señor: donde dize. quando algun pensamiento torpe/ me da vexacion: recorriendo alas llagas de xpo/ hallo remedio. quando la carne me apremia: conla memoria delas mesmas llagas/ me leuāto muy esforçado. Si siento que el diablo me arma assechanças: en ellas hallo el reparo. Enellas mismas amato qualquier ardor de concupiscencia desordenada. ꝛ tengo por cosa muy cierta q̄ en todas mis aduersidades y angustias/no hallo remedio de tanta eficacia: como el recuerdo delas llagas de mi redemptor ꝛ maestro; conlas quales duermo seguro ꝛ huelgo libre de todo temor.

La. lxviiij. del noueno articulo de la sagrada passion: que se reza enla hora de sexta: el qual nos enseña: como la mano segunda conuiene saber la diestra del redēptor de huma na natura fue enclauada enla cruz.

PIadoso jesu/tu que quisiste que tu mano diestra atrauessasse aquel segundo llauo/ꝛ cruelmente la bincasse enla cruz: baz me gracia señor q̄ todas mis obras buenas/ las quales tu obras en mi/reponga con infinitos cuentos de gracias/enla sacratissima llaga de aq̄lla: por cuyos merescimientos se suplan/ ꝛ se emienden todas mis imperfeciones ꝛ negligencias: pues conel padre/ ꝛ cōel spiritu sancto biues ꝛ reynas para siēpre jamas/ꝛ sin fin.

COmo arriba escriuimos del bienauēturado jeronimo/ conel merescimiento de aquesta segunda mano/hallo el glorioso jesu nuestra vida que estaua perdida. entēdiendo eneste passo por vida/ todas las operaciones buenas que correspondē a nuestra salud: assi como por la muerte entendiamos enel precediente articulo: el pecado conlos males que del se siguā. Aquesta vida donde nū

ca se mezclara mas la muerte/nos gano el glorioso jesu con aq̃sta su ma no segunda: la qual de muy buena volũtad le plugo fuesse enclauada/t atrauessada t brosslada de su sangre preciosa: por las razones t respectos que arriba enla mano primera diximos: las q̃les dexaremos de dezir otra vez/por euitar prolixidad: pues estan tan vezinas para poder se leer. Saluo me queda persuadir a qualquier deuoto xp̃iano/q̃ recogien/do sus sanctas operaciones/enel merescimiẽto dela fixiõ de aquesta ma no segunda/lo atribuezca todo al don dela sauieza diuina: suplicandole deuotissimamente t humilde/q̃ repare nros defectos: como lo escriue el glorioso augustino. Qualq̃er cosa q̃ de mi me fallesce: vsurpo yo t arrebato delas entrañas del crucifixo: donde abundantissimamente nasce la misericordia/ni fallesce enella agujeros por donde distille: ca las llagas de su cuerpo precioso/no solo estan llenas de misericordia: mas ahun de piedad: llenas de dulçor t caridad. t por aq̃stos agujeros preciosos/ gu sto yo quan suaue t dulçe es mi dios t señor/t mi redẽptor.

La.lxx. del dezeno articulo dela sagrada passion/ q̃ se reza enla hora de sexta: el q̃l nos enseña como enla misma cruz fue enclauado el primer pie del glioso jesu: cõuiene saber el yzquierdo.

MIsericordioso jhesu hijo de dios eterno/ tu q̃ por nuestro remedio te plugo q̃ conel cruel llauo se/gundo fuessen enclauados tus sacratissimos pies: otor ga me señor: q̃ quandoquier q̃ por pensamiẽtos malos t afeciones/o desseos peruersos sere infestado: pueda recorrer a la llaga de tu siniestro pie/t dende sacar mele/zina saludable para mi alma: pues conel padre t̃.

POr los pies entiende la sagrada escriptura/las afecciones t los desseos/por donde el alma passea: los quales comoquier q̃ en nosotros las mas vezes son siniestros/en nro maestro je su son todos diestros. E porende el glorioso señor conla lla/ga del primer pie/que es el yzquierdo: sano todas nuestras afeciones t cogitaciones peruersas. La del viejo hombre se reza enel genesi/ que el sentido t la cogitacion del coraçon humano/ son en todo tiempo inclina/dos al mal. Mas ahora del hõbre ya renouado t sano: por el misterio dela redempcion de cristo jesu/se auerigua lo que scriuio salomon en sus prouerbios. El desseo delos justos/ es todo bien. t delos tales escriue ezechias: los pies dellos son pies muy drechos: porq̃ los desseos suyos no son inclinados a mal. t aq̃sto es lo que eficacissimamente obra la lla-

ga sanguinolenta/del pie de nuestro maestro/ el qual misterialmente llamamos yzquierdo. y por tanto quando quier q̃ nos cõbaten y nos dan molestia/los malos desseos/y las afeciones/o pensamiẽtos injustos: recorramos enesse punto ala llaga de aquel reuerẽdissimo pie/ del qual como de muy luzida fuente y purissima nasce el baño de nuestra limpieza: y se purifican y alimpian las manzillas de todos nuestros pecados: como piadosamente lo prueua la auctoridad del glorioso augustino: dela qual enel articulo dela mano primera hezimos señalada mencion.

Capitulo .lxxj. del onzeno articulo

Oracion

dela sagrada passion: que se reza enla hora de sexta: el qual nos enseña el enclauamiẽto del pie drecho del redemptor y maestro jesu.

OMnipotente y misericordioso señor/ tu que de la salutifera llaga de tu pie drecho beziste manar para nuestro reparo vna fuente preciosa/llena de gracia: suplico te señor que cufras por tu misericordia/que pueda yo pecador tan indigno bincar enella todos mis justos y ordenados desseos: y ayũtar mis amorosos y dulces besillos/ con tus sanctissimos y diuinos desseos: pues conel padre/ y cõel spiritu sancto biues y reynas para siẽpre jamas/ y sin fin.

Or la llaga de aquesste segundo pie: conuiene saber diestro/ entiende la escriptura sagrada todos nuestros buenos desseos y pensamientos: los quales de si mesmos son de ningun valor: si los merescimientos dela sangre que derramo el glorioso jesu/no les socorriessen. porque como escriue el apostol alos de corintho. no somos suficientes/ni abastamos de nosotros mismos pensar cosa ninguna que buena sea/como de nosotros: mas toda nuestra sufficiencia y lo que podemos/ es don de dios. E quantoquier algunas vezes nuestros pensamientos/afecciones/voluntades/y desseos: por ventura sean de su natura buenas: con todo esso de ningũ valor serian enla razon del merescimiento/si no las teñymos enla sangre del pie del misericordioso jesu. Onde el bienauenturado dauid/ fablando misterialmente y prophetica/dela sangre de aquesste pie/dezia: porq̃ se bañe y se tinga tu pie enla sangre. conuiene saber/tu pie por el qual se entiende tu pẽsamiento y afecion: se deue teñyr y recoger enla sangre del pie de jhesu chzisto crucificado: para que dende reciba condigno fruto y merescimiẽto. Onde la glosa del psalmo en aquel passo/donde dize: horadaron me

las manos ⁊ pies: dize/q̃ con grandissima causa ⁊ razon dixo el sancto propheta: horadaron/o cauarõ/⁊ no hincaron/o llagaron: porq̃ assi como la tierra cauada produze el buen fruto: assi jesu cristo nuestro señor/ horadadas ⁊ cauadas las manos ⁊ pies/ nos gano el fruto de vida. ca todos los dias de su vida corrio tras nosotros con muy feruẽtissima set ⁊ desseo de nuestra salud. E porende/o amigos ⁊ hermanos carissimos refundamos todos nuestros desseos ⁊ afeciones/ enla llaga frutifera de aqueste su pie segundo: ⁊ haziendole gracias delo que recebimos: enclauemos nuestros desseos dentro enlos suyos/ para que frutifiquẽ ⁊ sean perfectos: como hizo la madalena: la qual besando los pies del glorioso jesu/recibio dello tã salutifero fruto: q̃ todos sus desseos ⁊ afeciones fueron bueltas en lagrimas: por las quales merescio ser puesta enel cuento delos apostoles. ⁊ si acahesciere lo que no mande dios/ algũa vez no poder tener buen desseo: tengamos alomenos volũtad muy aparejada para tener le. y aquesto es lo que dixo dauid. Codicio señor mi alma dessear tus justificaciones en todo tiempo. y entonces recibe dios de q̃en assi lo hiziere/la voluntad por la obra. ¶ Cõuiene ahora saber para declaracion delo que hauemos escripto/q̃ quanto q̃er enel euangelio no se halle expressado: que es lo que los ministros sacrilegos enclauaron primero en jesu xp̃o nuestro señor/o los pies/ o las manos/o qual mano/o q̃l pie: porque donde q̃er que la scriptura sagrada haze dello mẽcion: siempre antepone alos pies/las manos : porẽde es de creer q̃ primero fuerõ crucificadas las manos q̃ los pies: como paresce en aquello de dauid: cauaron ⁊ horadarou mis manos ⁊ pies: y en aquello que dixo alos apostoles/quando les aparescio empues de su gloriosa resurrecion. como dize sant lucas: veed aqui mis manos ⁊ pies. Esso mesmo porq̃ siempre anteponemos el pie drecho al yzquierdo/se puede creer que primero fueron enclauados la mano ⁊ pie diestros/ que los yzquierdos. y esto demuestra lo que siempre vemos enla ymagen del crucifixo: enel qual estãdo los dos pies cõ vn solo clauo crucificados: esta encima el pie diestro/ como primero enclauado. Mas nosotros eñl orden delos articulos de la presente passion/ hauemos andado por orden resolutorio: porque en adorando la cruz ⁊ la ymagẽ del crucifixo/besemos primero la parte yzquierda que la drecha: por quanto (como arriba diximos) primero deuemos dexar los malos desseos ⁊ prauas cogitaciones: y empues cõcebir ⁊ obrar las buenas. ⁊ porende la madalena biẽauẽturada/teniendo este orden: beso ⁊ adoro primero los pies del glorioso jhesu que las manos. Comoquier que aquesto no embarga que qualq̃er deuoto cristiano no lo pueda ordenar como cumpliere a su deuocion: pues enla vna manera y enla otra/lo agradesce el glorioso señor/a quien le sirue con pura ⁊ sancta intencion.

Capi. lxxij. del dozeno articulo dela sagrada passion: que se reza enla hora de sexta: el q̄l nos enseña como el glorioso redēptor empues de enclauado enla cruz/ fue eleuado enel ayre.

Oracion

EXcellentissimo y piadoso jesu/ pues te plugo ser eleuado enla cruz: y cō tā excessiuos dolores ser enxalçado dende la tierra: baz me gra señor/ q̄ oluidādo las afeciones terrenas: se relieue mi pensamiento enla continua cōuersacion delas cosas celestes: pues conel padre y conel spiritu sancto biues y reynas para siempre jamas/ y sin fin.

DEspues de hauer sido el redemptor de humana natura tan acerbissimamēte enclauado enla cruz: estādo ella (como arriba dixymos) prostrada enel suelo/ eleuaron los sceleradosministros su cuerpo reuerendissimo assi crucificado enel ayre. y aquesta fue la opinion de jeronimo. y esso mesmo plugo al papa jnnocēcio tercero. y por ventura representa aquesto la yglesia catholica: quando enel dia de viernes sancto manda poner la cruz para ser adorada enil suelo. Otros fueron que dixieron q̄ primero fue plantada la cruz derecha enel ayre: y mandando subir despues al glorioso jesu/ le enclauaron enella. comoquier ello sea: es cosa certissima/ q̄ acto tan crudelissimo no pudo ser/ sino lleno de sobrado dolor y de angustia E teniendo piadosamente con jeronimo la primera opinion: puede contemplar qualq̄er alma deuota/ quan lleno de dolor estuuo aquel diuino cuerpo reuerendissimo/ quando por el peso del/ crescian y se exanchauā las llagas delas manos y pies: y nueuamente manauan dellas rios de sangre/ para que cō ella se alimpiasse la suziedad de nuestros pecados. O redemptor piadoso: que quiso significar aqueste tan grande agrauio de penas en tu generosa persona? famosissima y especiosa sobre los fijos de todos los hombres? pregunto te ahora señor. No abastaua q̄ fueras penado por tan crudelissima extension y descoyuntamiento de tus delicatissimos miembros estando enel suelo la cruz? no abstaua q̄ fueras allende de aquesto tan despiadadamēte enella enclauado? q̄ ahun fue necessaria la suspension tan penosa/ del cuerpo tan estragado? Que fue la causa señor/ porq̄ assi ordenaste de ser releuado enel ayre? Tres razones hay para ello/ o alma deuota/ si con pasciencia y con gana las quisieres oyr. La primera del bienauenturado augustino: porq̄ la natura del ayre quedasse purgada dela infecion demoniaca/ y delas hiezes delos pecados. La segū-

da como scriue theophilo/porq̃ sanctificasse el ayre/ estouiendo enel aq̃l que hania sanctificado la tierra andando por ella. La tercera como dize crisostomo. porq̃ alimpiādo el ayre delos demonios/nos aparejasse desp achado el camino para subir alos cielos. Como reza el glorioso hylario: plugo al eterno jesu padescer enel arbol dela cruz: eleuado & hincado enel medio de toda la tierra: porq̃ por medio suyo fuesse ygual pa todo el mundo el conoscimiento de dios. & aquesta exaltacion prenūcio el por sant joan quando dixo: yo si sere enxalçado dela tierra/todas las cosas trahere comigo. & ahun como escriue ludolfo/ ordeno el redēptor de nuestra salud desser eleuado enel ayre: porq̃ colgado enla cruz/ se demostrasse medianero entre los hombres & dios/ y entre la natura humana & los angeles pusiesse vnion & concordia. Onde el glorioso anselmo: el medianero de entre dios & los hōbres eleuado entre los cielos & tierra: liga las cosas inferiores conlas celestes/ & todas las terrenas ayūta con las del cielo. Porende/o alma deuota/redemida por precio sin poderse apreciar dela sangre preciosa del glorioso jesu: pon en aqueste passo fin a tus desordenados desseos/ & contēpla luego el glorioso triumpho dela vera cruz/ insignido de celestes joyeles. contēpla mas aquellos diuinos miēbros ōlicatissimos/ por todas las q̃tro partes cō pena tā sin medida estendidos enella: & repon en tu seno si quisieres informacion para emēdar tus errores: & figure te la parte superior la caridad/la inferior la humildad. la diestra la obediencia: & la ysquierda la pasciēcia. & allende de aquesto hincando los ojos dela piedad entrañable/ en aquellas llagas de tan gran compassion: considera aquel cuerpo tan tierno/ jnnocente/ quito de toda manzilla/quan sacrilegamēte esta laçerado: & mira si hay dolor/que se yguale con su dolor: & quantoq̃er que no ignores quan infinitos bienes haya trahydo al mundo aquella passion sacratissima: te suplico si enti quedā algunas reliquias de piedad/si algūas de caridad/ si algunas de cōpassion: te plega con afecion derramar lagrimas/ & gemiendo dezir. Jnclina tus ramos/o arbol mas que celeste: porq̃ pueda abraçar & adorar los miēbros que en ti se estendierō por mi. Jnclina señor tu copiosa misericordia para remediar mis dolores. ca si la desordenada concupiscencia me truxo ala muerte: la sanctissima caridad truxo a ti por mi ala cruz dela vida: yo señor comi la maçana/ & tu estas enclauado por ella: yo senti el dulçor della/y tu tragas el amargura: alegro se comigo Eua/& de ti crucificado tiene cōpassion maria. Cōtempla/o xp̄iano catholico & veras enlo antigo: abel muerto por el hermāo: ysach atado cōlas manos ōl padre: la sirpiēte de metal enxalçada enl ayre por moyses: el cordero sacrificado enla ley: & ahora enlo nueuo a dios enclauado enla cruz por el hōbre: jesu xp̄o crucificado enla carne: a tu rey colgado enla cruz: tu señor eleuado enel ayre: veras a tu dios condēpnado

ala muerte: y al hõbre broslado de sangre: y el gozo del mundo vniuerso/ puesto en dolor. ⁊ jũto cõ todo esto veras tu vida colgar ante ti. Que es pues lo q̃ mas adelãte pides? o q̃ça no te cõtentas/o tu cõsciẽcia no te cõpunge? di me/esta ahũ en tu alma el huego despiadado d̃la cõcupiscẽcia/ el dela luxuria/el dela ira/dela auaricia/dela soberbia: y el de todas las otras maldades. ten por cierto q̃ el q̃ no se emienda/ni se corrige: por justo merescimiẽto como si fuesse estiercol/ botarà enlas exteriores tiniebras/ ꝑa q̃ sea habitaciõ del diablo/ dõde more ꝑa siẽpre jamas. Plugo pues o hermanos carissimos al eterno jesu morir enla cruz/ por nos librar dela muerte: y çufrio ser condẽnado por muerte cruel ⁊ maldita: por raher la memoria d̃la maldiciõ q̃ hauiamos incurrido: ca los judios no solo teniã por vituperable al q̃ moria enla cruz/mas ahũ a toda su casa ⁊ familia: como se lee: maldito el q̃ piẽde enel leño. Onde el bienauẽturado apostol: plugo a nr̃o maestro jesu ser maldicho/ porq̃ nos librasse de maldicion. Aq̃sta crucifixiõ de nr̃o redẽptor ⁊ maestro fue p̃figurada por el profeta ysayas. ca assi como los judios cõ vna sierra de palo/ le partierõ por medio: assi cõ sierra de palo ellos mesmos partierõ el gl̃ioso jesu/q̃ndo por el misterio dela reuerẽdissima cruz/le aꝑtaron el cuerpo del alma. Estando pues el misericordioso señor assi penado: començo de rezar de su boca sacratissima/ aquellas siete palabras reuerendissimas: conlas quales con excessiuo amor ⁊ paterno procuro nuestra salud: ⁊ dixo. Padre perdonales/ca no saben lo que se hazen. ⁊ oyendo aquesta voz tan piadosa ⁊ llena de misericordia: muchos delos judios que ende estauan presentes cõpungidos de coraçon/se penidieron/ como reza el euangelio delos nazareos. ⁊ como se scriue enlos actos delos apostoles / que en vn dia se conuirtierõ tres mil/y en otro dia. v. mil. ⁊ no hay q̃ dudar: ca el misericordioso señor/demostrãdo tã grã mãsedũbre enlas ꝓpias injurias/tãta pasciẽcia enlos tormẽtos: tã marauillosa benignidad cõlos q̃ le crucificarõ: muy conoscidamẽte declaro ser fijo del padre a q̃en oraua/q̃ndo q̃ria sanar los doliẽtes/⁊ resuscitaua los muertos Deprẽdamos porẽde muy dulçes hermanos de cõfessar ꝑa siẽpre/q̃ el es fijo d̃l padre celeste: ⁊ ablãdesciẽdo la dureza de nr̃os coraçones: ꝑdonemos nr̃as ofensas alos q̃ nos las fizierõ: por respecto ⁊ reuerẽcia de aq̃l tã piadoso señor/q̃ tan afincadamente rogo al padre/por los q̃ le ꝑsiguierõ: haziẽdo (como dize dauid) hoy hermanos/si oyeredes la voz del señor: no q̃rays endureçer vr̃os coraçones/ no solo ꝑa perdonar las ofensas: mas ahũ ꝑa orar por los ꝑseguidores: a enxẽplo de tã mẽsueta ⁊ diuina oraciõ. Padre ꝑdona les q̃ no saben q̃ es lo q̃ hazẽ. O oraciõ q̃ penetra el cielo/mitiga el padre/destierra la muerte/⁊ otorga la vida. O piadoso jesu señor ⁊ dios mio/a ti llamo yo: a ti doblo mis ruegos/en tu coraçõ misericordioso rey mio desseo yo respirar cõ todo mi pẽsamiento/⁊ cõ toda mi alma: enla q̃l no solo te demostraste piadoso ꝑdonador/mas ahũ eficacissimo intercessor y escusador muy gracioso: ca no hablas cõ juez q̃ no se inclina por ruegos / mas falagãdo cõ

nõbre de padre al mesmo q̃ te engẽdro q̃si cõcluyendo demostrasse ninguna cosa deuerse negar a fijo tã excellẽte. Allegrẽ se pues todos los pecadores cõ aq̃sta tã copiosa misericordia del glioso señor: pues oluidẽ las hiezes de sus pecados/cõsiderãdo q̃ aq̃ste sera el juez enel juyzio final: el q̃l rosado del vnguẽto p̃cioso de tã cõplida benignidad/ no emperezo de orar cõ tãto feruor por ius crucifixores. ¶ redẽptor glioso q̃n firmada esta sobre los impios tu misericordia? ¶No dixiste/o padre examina/ o padre haz tu la vẽgança: mas pdonales padre: q̃si q̃riendo dezir: quantoq̃er q̃ la justicia requiera vengança: tu misericordia/ padre remita lo a mis gemidos ꝛ ruegos: pues al tp̃o dela trasfiguracio dixiste a mis apostoles: aqueste es mi amado fijo: enel q̃l cõplazi muy biẽ a mi mesmo: pdonales pues/o padre clemẽtissimo/ca no sabẽ q̃ es lo q̃ hazẽ ¶ enesta tã sobre excellẽte oracion oro/segũ augustino/ por tres linajes de hõbres. ¶Primeramẽte por los gẽtiles q̃ le crucificarõ: lo q̃ conoscidamẽte demuestrã aquellas palabras/q̃ no sabẽ q̃ es lo q̃ hazẽ: los q̃les siẽdo/o romanos/o gẽtiles incircũcisos: ꝛ siẽdo ministros de pilato/q̃ntoq̃er supiessen q̃ crucificauan: no sabiã a q̃en. porq̃ criados so la culpa ꝛ infidelidad dela seruitud ỹlos ydolos/jamas hauiã touido conoscimiẽto delos vaticinios delos pfetas/ pa q̃ pudierã cõjecturar/q̃ algun tp̃o hauia de incarnar el hijo de dios: ꝛ assi enl acto dela crucifixiõ pecarõ mas por oficio ꝛ obediẽcia/ q̃ por malicia: pues no sabiã a q̃en maltratauã. ꝛ porẽde misericordiosamẽte les socorre la piedad del saluador glioso orãdo ꝛ diziẽdo: padre pdonales q̃ no saben lo q̃ se hazẽ. Segũdo oro por los judios ignorãtes: ca si entẽdiessemos q̃ los judios letrados/los q̃les sabiã las pfecias del aduenimiẽto del fijo de dios/se houiessen de cũprehẽder en aq̃sta oracio: por demas huuiera el redẽptor de hũana natura assignado la causa del pdon en sus ruegos/q̃ndo dixo/ca no sabẽ lo q̃ se hazẽ ¶Ni tã poco se puede dezir q̃ los gẽtiles/o los judios ignorãtes puedã ser excluſos del merescimiẽto dela oracion: pues oro por los pecadores: y q̃ere dios q̃ todas las gẽtes se saluẽ. Terceramẽte oro generalmẽte por los pecadores: los q̃les con q̃ntaq̃er malicia ofiendã/tienẽ cinco ignorãcias pa q̃ merezcã ser pdonados: ca ignorã quã grauemẽte ofiendẽ la majestad de tã sobirano juez: ꝛ q̃nto menosprecian la benignidad ỹl padre: q̃n grãde mãzilla ꝛ suziedad imprimẽ en su alma ꝛ cõsciẽcia: quã suaue es la glia q̃ pierdẽ: ꝛ q̃n terrible tormẽto ꝛ veracio recibẽ dela pena q̃ eternalmẽte les esta aparejada. ꝛ de aq̃stos hablaua el scõ pfeta enl psalmo: ignorarõ: ꝛ nũca jamas entẽdierõ andãdo en tiniebras ¶ hermanos carissimos/q̃en de aquiadelãte osara q̃dar en obstinacio ꝛ malicia? q̃en osara pẽsar enla vẽgança del primo/viẽdo el hijo de dios enclauado y ensangrietado enla cruz/ tã lleno de misericordia ? ¶Que causa terna el gusanillo/ ꝛ verdaderamẽte poluo de tierra/ pa tener pensamiẽto de se vẽgar/viẽdo ꝛ oyẽdo el señor dela majestad tan dulcemẽte pdonar/ ꝛ con tãto feruor intercedir por pueblo tã furioso? ¶Esfleara el pecador digno mas de tormento ꝛ dela pena de infierno/q̃ de ser pdonado: exigir/o

ir recõpensa de injuria: oyẽdo el gl̃rioso jesu por su redẽpcion tã vergõ
ı ⁊ despiadadamente enclauado enla cruz/ remitir sus injurias: ⁊ olui
o el dolor de tã excessiua passion ꝑdonar alos homicidas? Tenemos
te el espejo d̃la virtud: esta abierto el camino dela saluaciõ: la puerta
ꝑdon se nos offrece: ⁊ la malicia delos hõbres/ no se auerguẽça de des
se. Perdona pues/o hõbre/haue misericordia y remite: ca assi cõuie
la ꝓpia salud: la q̃l obro tu dios ⁊ señor enla cruz: dexãdo te por exẽ-
de piadad aq̃lla palabra tã dulce ⁊ diuina: ꝑdona les padre/ca no sa-
lo q̃ se hazẽ. O piadosa palabra. o cõsolacion sancta. o fruto maraui
ꝑ las almas. Porẽde tu q̃ stas enxerido enla rayz delas hũanas ini
des. ⁊ cõtaminado delas fiezes d̃los pecados abhominables: dexa te
e pecar: dexa te de dessear la vẽgança: ⁊ puestos los ojos enlas sancti
as llagas del crucifixo: sospira/llora/ ⁊ cõfiessa tus yerros: ꝑdona/ ⁊
e ha perdonado: ⁊ cõ voz piadosa llama a tu redẽptor diziendo: haue
r merced de mi/segũ la muchedũbre de tu misericordia: ⁊ perdona se-
alos q̃ me injuriarõ ⁊ me persiguen: quia nesciũt quid faciunt.

Capi. lxxiij. del articulo. xiij. dela sagrada passiõ que se reza enla hora de sexta: el qual nos enseña/como dos ladrones fueron juntamẽte crucificados conel glorioso jesu.

Oraciõ.

Misericordioso señor/pues te plugo ser entre dos ladro
nes puesto enla cruz: y estimado entre los iniquos ⁊
scelerados: otorga me gracia ⁊ merced/ q̃ en medio dela car-
ne ⁊ del mundo sea crucificado/ porq̃ tuuiẽdo los extremos
puestos enel tormẽto ⁊ dolor dela cruz / pueda tener reposo
en ti/q̃ eres medio de mi salud ⁊ reparo: pues cõel padre ⁊c̃.

Estando assi eleuado el glorioso jhesu/ por nue-
stra salud enla cruz: los despiadados tormenta
dores: no q̃dando contẽtos de hauerle crucifi-
cado en lugar tan desonesto/ ⁊ de tanta verguença: por dar a
nder al pueblo/q̃ la vida ⁊ actos de nr̃o redemptor ⁊ maestro: era dã
ssimos/⁊ dignos de tal castigo ⁊ verguẽça: con semejante pena: ahũ
r causa diuersa: crucificarõ juntamẽte cõel dos famosos ladrones: el
ala diestra parte: el otro ala yzq̃erda: y esto porq̃ se cũpliesse lo q̃ sta
cripto por ysayas: quãdo dixo: fue diputado ⁊ puesto cõlos malfecho
⁊ ahun porq̃ ningũa cosa acahecie sse sin profundo misterio en su glo
passion. de donde conoscidamente paresce quan crescidos tormen-
⁊ sobrados dolores plugo a su majestad sacratissima çufrir por noso
ca ordeno de padescer enla ciudad principal ⁊ metropolitana: enla

qual seys dias ante hauia sido recebido cõ tanta glia. ⁊ otrosi enel mas so lẽpne dia ⁊ festiuidad/ que en todo el año se celebrauа: que era la pascua delos panes çençeños: enla qual todo el pueblo de israel se llegaua a sacrificar en jerusalẽ: ⁊ le plugo ser eleuado enla cruz/enel monte caluario/ lugar tan disfamado ⁊ aborrecible: porque todos publicamẽte le viessen morir: enel lugar donde eran penados los malos/ y en medio de dos criminosos: ⁊ tã desnudo como le pariera la gliosa ⁊ siẽpre virgen nra señora. como ambrosio lo reza. E q̃nto q̃r q̃ algũos deuotos hayã touido/ q̃ viẽdo la gliosa señora ⁊ madre tã piadosa/desnudado su fijo precioso: assi vergonçosamẽte: q̃tando se el velo con q̃ stava cubierta: lo echo azi alas ptes deshonestas de ver/enlas q̃les se pego luego muy milagrosamẽte. El gliosso bernardino en nros dias pgonero de su passiõ sacratissima/no con siẽte tal opiniõ: ⁊ assigna pa ello aq̃sta razõ: q̃ como en aq̃lla fazõ nro redẽptor ⁊ maestro jesu/estuuiesse en juyzio tã cruel: por pagar cõplidamẽte nros errores: no le paresce q̃ entõces era tiẽpo q̃ cõuenia/ se hiziesse milagro ningũo: q̃ diminuyesse dolor ni verguẽça/o administrasse adjutorio al hijo de dios q̃ padescia: ante el gliosso señor obrãdo segũ su diuinidad: ⁊ abraçãdo segũ su feruẽtissima caridad/ escogio hazer ⁊ permitir todas las cosas q̃ pudiessen ampliar ⁊ acrescẽtar su dolor ⁊ verguẽça/ ⁊ si entre los fieles xp̃ianos la bẽdita ymagẽ del crucifixo en aq̃llas partes se pinta velada: mas tiene respecto ala honestad delos miradores: q̃ pa notificar la verdad de como se hizo aq̃l acto. E tratãdo moralmẽte el misterio õla crucifixiõ de aq̃stos ladrones cõ el redẽtor de hũana natura: deuemos nos otros/o hermanos carissimos/crucificar en nosotros tres cosas: cõuiene saber el mũdo/ ⁊ la carne/ q̃ son figurados por los ladrones/ ⁊ nro spiritu q̃ es figurado por jesu xp̃o nro señor. La carne se deue crucificar como el ladrõ dela diestra pte: segũ lo reza el bienauẽturado sant pablo/ scriuiẽdo alos de galacia: dõde dize: los q̃ son de xp̃o/su carne crucificaron cõlos vicios ⁊ cõcupiscencias. El mũdo se deue crucificar como el ladrõ yzq̃rdo. segũ el mesmo apostol lo reza/escriuiẽdo alos mismos. El mũdo es crucificado a mi/ ⁊ yo al mũdo: y en medio de aq̃stas dos cosas/deuemos crucificar cõel gliosso jesu/nro spiritu: porq̃ dignamẽte podamos dezir conel mismo apostol alos mismos q̃ el escriuio: cõ xp̃o juntamẽte soy enclauado enla cruz: por lo q̃l ya no viuo yo: mas viue en mi/mi redẽptor ⁊ maestro jesu. E assi como el ladron yzq̃rdo/ q̃nto q̃r fuesse crucificado conel fijo de dios eterno: no fue por esso saluo. porq̃ q̃do en su infidelidad ⁊ malicia: assi el mũdo/ ahun q̃ por mi sea crucificado/ siẽpre q̃da de su natura en su inmũdicia/ ⁊ puersidad. Mas la carne crucificada salua se conel spiritu. porq̃ enla final resurrectiõ sera jũta conel glificada. ⁊ porende dixo el gliosso señor al ladrõ diestro/aq̃llas palabras tã llenas de diuina consolaciõ. Hoy seras comigo en paraysso. ⁊ porq̃ esta moralidad se pueda mejor entẽder: es razõ q̃ sepamos/ q̃ la cruz dela carne es el rigor õla disciplina.

como escriue jordano: enla q̃l hay q̃tro braços: cõuiene saber la vigilia/la labstinẽcia/la aspredad del vestir/ ⁊ la dotrina d̃las palabras. La cruz cõ la q̃l el mũdo se deue crucificar/es la pobredad del espũ: enla q̃l assi mesmo hay q̃tro braços: es assaber el menosprecio dela gl̃ia/ dela pecunia/ d̃la patria/ ⁊ delos pariẽtes. La cruz del espũ es el feruor dela deuocion. enla q̃l hay otros q̃tro braços como enlas otras: cõuiene saber/amor/sperança/temor/ ⁊ dolor. La sperança tiene el lugar del braço de arriba: el temor el debaxo: el amor el dela ꝑte diestra: y el dela yzquierda el dolor. La rayz de dõde todas ellas nascẽ ⁊ recibẽ virtud nutritiua/es la caridad. y de aq̃stas hablaua el apostol gl̃ioso sant pablo/ q̃ndo scriuia alos de Epheso. Las rodillas põgo delãte del padre de jesu xp̃o nr̃o señor: ꝑa q̃ plega a su fijo precioso/habitar en vr̃os coraçones por fe: porq̃ fundados ⁊ raygados en caridad: podays cõprehender con todos los sanctos: que tal es la largueza/la anchura/la alteza/ ⁊ la ꝓfundidad: dõde (segũ augustino ⁊ la glosa) aptissimamẽte ⁊ marauillosa/cõprehendio ⁊ declaro el gl̃ioso apostol/la fugura y el misterio d̃la sacratissima cruz. No seamos porẽde nosotros/o almas deuotas de peor condiciõ q̃ los ladrones/por los q̃les (como scriue remigio) son figurados todos los q̃ escogẽ la cõtinẽcia del estrecho biuir. ca los q̃ lo hazẽ por solo amor ⁊ seruicio de dios: parescen muy bien al ladrõ q̃ fue crucificado ala diestra ꝑte del redẽptor: el q̃l se llamaua Dymas. E los q̃ la escogẽ por solo apetito de humano loor/o por algũa otra sinistra intẽcion/ son semejãtes al ladrõ q̃ fue crucificado ala ꝑte yzquierda: el q̃l se llamaua Gestas. ⁊ assi quedo aq̃ste postrimero en su malicia ꝑa el infierno: y el p̃mero merescio ser el primero q̃ delos hombres entro en parayso. a cuyo enxẽplo no se espãte nadi/ahun q̃ tarde se arrepiẽta de sus peccados: pues al gl̃ioso dymas enel vltimo espacio de toda su scelerada vida: no le fallescio tã crescida porcion enla gl̃ia del cielo.

Ca. lxxiiij. del articulo. xiiij. dela passion sacratissima: que se reza enla hora de Sexta: el qual nos enseña como los caualleros de pilato se repartieron los vestidos preciosos de nuestro redẽptor ⁊ maestro jesu.

Oracion

SEñor clementissimo ⁊ muy piadoso/pues te plugo/que tus crucifixores se repartiessen tus vestidos reuerendissimos/ ⁊ sobre la tunica porque era sin costura alguna/ echassen suertes porq̃ no se partiesse: otorga me gracia/para que nũca mis pensamientos se repartan/saluo en tu continuo seruicio ⁊ contẽplacion ⁊ que participando de tus enxemplos sanctissimos: ⁊ obseruando tus mandamiẽtos: pueda siempre conseruar la caridad muy entera ⁊ sin ruga: pues conel padre ⁊ conel spiritu ⁊c̃.

Despues que los ministros de pilato houieron crucificado el hijo de dios: y con el aquellos dos criminosos: hizieron quatro partes de sus vestidos/a cada uno dellos una parte y la tunica. y por quanto aquella tunica superior de christo era sin costura ninguna de aguja: echaron suertes sobre ella: porque se cumpliesse lo que estaua prophetado por el glorioso dauid. ¶Partieronse mis vestidos: y echaron suertes sobre mi ropa: enlo qual (como reza crisostomo) se demuestra el menosprecio grande/en que tuuieron al glorioso jhesu: dando a entender que aquesta particion que hizieron de sus vestidos/fue como de cosa de persona miserable y abjecta: lo que no hizieron enlos vestidos delos ladrones. ca el partir delos vestidos enlos condemnados/ solamente se acostumbra de hazer enlas personas viles y desonrradas/ delas quales de al no tienen los bozreros q̄ hazer cuenta/saluo delos vestidos. Theophilo fue de opinion/lo hizierō por una manera de burla y de escarnio/quasi querīdo dezir: aqueste burlador presumia de se llamar nuestro rey: razon es pues que los ministros vistan algo de sus reales vestidos. O quantos se fallarian en nuestros tiempos que ahun no consientē que por suertes les quepa parte dela ropa del crucifixo/ mas por modo de violencia y de tyrānia se la ocupan toda. creydo tengo lo hazen con algū santo respecto/pues porq̄ no se haga pedaços: por cumplir cōla prophecia/ piadosa y caritatiuamente la leuan toda. E si los tales son seculares: a los quales quiça el amor y domesticidad delas cosas ecclesiasticas no los retrahe: que se dira delos prelados y delos sacerdotes: los quales con titulo de ministros diuinos: como ministros de pilato se gozan de desnudar las yglesias/y los pobres de christo: pues vistan sus mulas/ azemilas/sus seruidores: y lo que sin verguēça y temor del diuino juyzio no se puede dezir/por vestir sus concubinas: y heredar sus fijos adulterinos. ¶Partirse deue pues (como escriue el glorioso jeronimo sobre san marco) entre los xp̄ianos la obseruancia delos mandamientos diuinos/segū los stados diuersos q̄ tienē los hōbres. porq̄ como el mesmo jeronimo dize: los vestidos de xp̄o son los mandamientos diuinos: cōlas q̄les su cuerpo que es la yglesia catholica se viste: la qual se parte entre los caualleros del mundo/los quales son quatro ordenes de gentes/que biuen vestidos cō la ropa dela religion christiana: conuiene saber: los casados/ los viudos/ los prelados/y los apartados: por los quales se pueden entender los cōtinentes y separados del mūdo/como los religiosos. E no deuemos dar lugar para que se parta y se rompa la tunica que no tiene costura: conuiene saber que la yglesia catholica que es figurada por ella/que es vnica: y allega en uno todos los fieles xp̄ianos/no se descosa/ni se rompa por cismas y opiniones erroneas. dela qual hablaua salomon enlos canticos. Una es mi paloma/vnas es mi perfecta.

Capitulo.lxxv.del quinzeno articulo dela sagrada passion: que se reza enla hora de Sexta: el qual nos enseña la suprascripcion que misterialmente escriuio pilato enla cruz.

Oracion

PIadoso jhesu/tu que conla suprascripcion de tu titulo triumphal/ te plugo que se demostrasse la causa de tu muerte ⁊ passion: plega te señor que deba yo de tu gujon ⁊ tu titulo baga tan esforçadas fazañas/que el enemigo del nombre xpiano/de muy espãtado ⁊ coarde/no ose llegar a este tu seruo: pues cõ el padre ⁊ conel espiritu sancto biues ⁊ reynas para siempre jamas/⁊ sin fin.

EScriuio pilato ala sazon q̃ arriba dixímos en vna cartezilla/hincado en vn pedaço de tabla/ vn titulo: a instancia delos príncipes ⁊ sacerdotes: ⁊ mandole poner enla cruz: en lugar que encima dela cabeça del glorioso jesu: conoscidamente se demostrasse/enel qual se contenia la causa de su passion: cuyo tenor era tal. Jhesu nazareno rey delos judios: quasi queriẽdo dezir: quantoquier que los ladrones sean crucificados por sus excessos ⁊ maleficios: verdaderamente jhesu nazareno ha sido crucificado/ por ser verdadero rey ⁊ messias delos judios: porque se manifestasse notoriamẽte que ni ahun matando le pudieron acabar/que no fuesse su rey. ¶ La segun scriue remigio: por la vituperosa muerte/que le procuraron de dar enla cruz: jamas pudo perder el imperio. ¶ aqueste titulo tan famoso/lleno de diuinos misterios mando scriuir pilato en tres lenguas : conuiene saber/ en ebrayca/griega/⁊ latina: porque aquellas lenguas eran entõces las mas príncipales: ⁊ porq̃ los que para el dia tan solempne hauian llegado a jerusalem/de todas aquestas tres lẽguas: supiessen la causa dela muerte de cristo. la qual fue primeramẽte causa dela remission dela culpa: porq̃ dixo jesu. y empues fue causa dela collacion dela gracia: porq̃ dixo nazareno. ⁊ finalmẽte de alcançar la gloria/porq̃ dixo/rey delos judios. mas la malicia ⁊ infidelidad delos judios/estimulãdoles la rauia dela inuidia rauiosa: no teniẽdo merescimientos de fe/desseaná mudar la verdad de tã sanctas palabras: ⁊ dixieron a pilato: no mandes scriuir rey delos judios: mas que el dixo por su ppia auctoridad/rey soy delos judios: redundaua mucho en vituperio ⁊ verguença dellos/q̃ hyuiessen crucificado su rey: ⁊ en muy esclarescida alabança del glorioso jesu: el qual enla muerte no perdio el nõbre real: el q̃l hauia recusado enla vida/ respõdio entõces pilato.

Lo que screui: aq̃llo q̃ero q̃ sea scripto: sin cõsentirle mudar. E fue aq̃ste titulo muy milagroso/ como reza augustino/ porque yo lo scriuio pilato: mas ditolo la verdad: ⁊ porẽde scriuio pilato lo q̃ scriuio: porq̃ el señor de la verdad lo mãdo. E porẽde exclama el glioso augustino. O fuerça inefable de obra diuina enlos coraçones delos ignorãtes: cõla q̃l por occulto misterio/ plugo ala diuina bõdad inculcar (si dezir se puede) cõ clamoroso silẽcio: enlos oydos infidos ỏl enemigo dela verdad/ pilato: scriuir se deuia lo q̃ scriuiste. ¶ Porẽde en qualq̃er tẽptacion/ o guerra del enemigo: tẽga el xpiano catolico aq̃ste titulo eñl coraçõ y enla boca: teniẽdo por cierto q̃ entre todas las armas dela glioſa passiõ de nr̃o redẽptor ⁊ maestro jesu: sin comparacion se espãta mas delas palabras ⁊ virtud de aqueste titulo triumphal.

La. lxxvj. del articulo. xvj. dela passion

sacratissima: q̃ se reza enla hora de sexta: el q̃l nos enseña como el glorioso jhesu enel arbol dela vera cruz/ fue escarnescido con muy vituperosas palabras.

IEsu glorioso/ tu que puesto enla cruz/ con derrisorias palabras/ para que della descẽdiesses/ cu friste ser denostado: suplico te señor/ q̃ no consientas que por ningũa humana/ o diabolica suggestiõ pueda ser derribado dela alteza dela sanctissima religion christiana: ⁊ no quede poderio a ningun mal pensamiẽto/ para desasir me dela memoria continua de tu passion sacratissima: pues conel padre ⁊ conel spiritu sancto biues ⁊ reynas para siempre jamas/ ⁊ sin fin.

SI contẽplamos/ o almas deuotas los multiplicados oprobrios del redẽptor de humana natura/ por la cõtextura del sagrado euãgelio fallaremos/ q̃ ocho vezes fue escarnescido eñl dia de su passiõ sacratissima. La pmera enla posada de cayphas por los judios: como fue notado enlos articulos. xvj. xvij. xviij. xix. ⁊. xx. La segũda enla posada de herodes/ del mismo herodes/ ⁊ de todo su exercito. como vimos enel articulo. xxiiij. La. xxj. enel pretorio de pilato/ por el ⁊ por sus caualleros. como parescio en todos los articulos dẽde el. xxxij. fasta el. xxxx. Las otras cinco vegadas fue escarnescido empues q̃ fue enclauado enla cruz. ỏlas q̃les fue la vna/ enla suprascripciõ del titulo de su real majestad: como enel articulo mas cerca passado scriuimos: porq̃ q̃ntoquier por diuino misterio el titulo fue muy verdadero: fue enla intenciõ iniqua delos judios derrisorio ⁊ prophano. Las otras tres se comprehẽden enel presente capitulo. Enla primera dellas fue escarnescido por los

judios que passauã por el camino/acerca dedonde estaua crucificado: los quales meneando las cabeças/ por escarnio le dezian: quasi insultando: tu que destruyes el tẽplo de dios/ y en tres dias le rehedificas de nueuo: salua ahora a ti mesmo. Si hijo eres de dios/como blasonauas: desciẽde ahora por tu ppia virtud dela cruz. Segũdamẽte le escarnecierõ los ̃pncipes delos sacerdotes ꝛ los escriuanos cõlos ancianos del pueblo diziẽdo hizo a muchos otros saluos / segũ sus palabras: y a el mismo no puede saluar. Si rey es de israel/como pregona: descieda ahora dela cruz/ para que le creamos. ꝛ si tãto cõfia en dios: si q̃siere libre le ahora: ca muchas vezes le oymos dezir q̃ era hijo de dios. Terceramẽte le escarnecierõ los caualleros/allegãdo se a el: ꝛ ofreciẽdo le aq̃lla amarga ꝛ acetosa pocion del vinagre/diziẽdo. Si tu como dizes eres rey delos judios: salua ahora a ti mesmo. Mas el glioso jesu hecho/segũ reza el psalmista/ como hombre q̃ no oye: ꝛ q̃ en su boca no tiene reprehensiones: siẽpre callo/como cordero puesto delãte del tondidor. O pasciẽcia marauillosa/ digna de ser reuerida/ꝛ mucho mas de ser ymitada ¿ O benignidad muy mansueta ¿ cõ la qual enseñando nos por exemplo/de posseer nras almas enlos trabajos. condẽpno ꝛ declaro alos malditos sacrilegos por fijos de lucifer. ca assi como el diablo al tiẽpo del ayuno enel desierto/le dixo: como sant matheo lo escriue/hauiẽdo le puesto encima del penaclo del tẽplo. Si fijo de dios eres/echa te dende abaxo. assi aq̃stos fijos suyos por maldiciõ / le req̃rierõ por vn menosprecio/diziẽdo. si fijo de dios eres/desciẽde ahora de donde estas enla cruz. O infieles rabiosos ¿ o generaciõ de vibozas/quã poco paresce estas palabras: alas q̃ pocos dias ante le cãtastes al entrar de jerusalẽ: q̃ndo cõ recepciõ tan solẽne deziades: bendicho sea el q̃ viene en nõbre del señor. O gente maldita: o congregacion llena de scandalo ¿ ignorauas q̃ al hijo de dios cõuenia mas el subir/ q̃ no el descẽder ¿ Si el rey esta glorioso en su silla: no consentiras q̃ este su hijo en su pulpito/ ornado del titulo de su real majestad¿ el q̃l ayun q̃ lo leyste: cõla malicia no le entendiste. E porende sed ciertos/o despiadados sacrilegos/ pues las obras de dios son perfectas/q̃ no dexara por acabar obra tan marauillosa/como la q̃ comẽço de nra salud: pues sus ojos veen nras imperfectiones. Portanto a todos q̃ntos desseays participar enlos merescimientos dela sancta passion del redẽptor de humana natura: requiero ꝛ suplico alos hõbres ꝛ alas mujeres/ alos ricos ꝛ alos pobres/ alas virgines ꝛ a los casados/ alos moços ꝛ alos viejos: q̃ si desseays la paz/ si amays la holgança/ q̃ os assenteys cabe la cruz/ y ende perseuerad constantissima mẽte: ꝛ junto cõella de bozes el padre: lloze la madre: ruege el hermano: pida la hermana: requera el suegro: supliq̃ la nuera: ꝛ jũtamẽte todos con tẽplen la perseueraça del redẽptor enla cruz: recordãdo se q̃ el es el q̃ por nosotros çufrio tãtos tormẽtos: ꝛ se cargo la carga de nros dolores.

La.lxxvij. del articulo.xvij. dela sagrada passiõ/que se reza enla hora de sexta: el qual nos enseña el menosprecio/ que el ladron que staua ala parte yzquierda crucificado: hizo del glorioso jesu.

Oracion

MIra uilloso señor delos cielos y tierra/ tu que por profundo misterio/ cufriẽdo ser denostado por el vno delos ladrones/te plugo que el otro reuerendissima mente te confessasse por su dios y señor: suplico te por la immensa gloria de tu nombre sancto y bendito: que tollerando cõ paciẽcia los denuestos delos detractores malignos/merezca oyr de ti con aquel ladron muy reuerendo/las dulces palabras que le dixiste/ hodie mecũ eris in paradiso: pues conel padre cẽ.

EL octauo menosprecio/ que recibio enla cruz nro redẽptor y maestro/ fue ser blasfemado por el vno delos ladrones: y tãto de mayor desconsuelo/quanto fue de persona mas abjecta: cõuiene saber de ladron/de hõbre scelerado/y condẽnado ya por sus delictos a muerte. el q̃l pertinaçe y endurescido enla malicia enuejesci da y ciega delos judios/le dezia. Si tu eres xpo: salua a ti mismo/y a nos otros cõtigo. O despiadado cruel/tizõ ardiẽte delos infiernos: guarda q̃ es lo que dizes? blasfemãdo pides la salud corporal? pluguiera ya al eterno jesu q̃ confiãdo/suplicaras por la salud de tu alma: y diera te la aquel que supo perdonar y fazer principe dela yglesia sancta catholica: a quien con juramẽto le reniego. E attẽdida su iniq̃dad y malicia/respondio le el otro ladrõ. Tu ningũ temor tienes de dios: siendo ya condẽnado cõ nosotros a muerte: ca si tu y yo padescemos: nuestros delictos lo merescieron: y recebimos justa pena delo que hezimos: mas aqueste que con nosotros muere/ningun mal hizo jamas. O confession bienauenturada: O confession digna de muy despachado remedio de misericordia: por la qual merescio oyr de aquella boca diuina/de donde procie todo consuelo y reparo/aq̃llas palabras tan suaues y llenas de gozosa alegria: amigo hoy seras cõ mi en parayso. O ladrõ bienauẽturado: q̃en te enseño (como dize el gl'ioso augustino) sino el q̃ padescia tã cerca de ti. O ladrõ glorioso: buelue te muy seguro ala fuẽte de sempiterna misericordia: porq̃ dando ya de ser ladrõ de blasfemia/seas para siẽpre confessor de verdad. E boluiẽdo los ojos y el pẽsamiẽto/enel recuerdo dela jnnocẽcia de xpo co lagrimables sospiros comẽço de rezar. Señor acuerde te de mi: q̃ndo en tu reyno vinieres. O oracio sancta: o cõfessiõ marauillosa: o esclarescida fe de hõbre tan pecador: cõla q̃l ni el temor delos judios que estauã presentes/ni la grãdeza del ppio dolor/ni la blasfemia de su cõpañero/ni

la enfermedad q̃ se demostraua enla carne de xp̃o/ni el fuyr ⁊ negar delos apostoles/le pudierõ retraher dela cõfession dela verdadera ⁊ sincera fe: por la qual enel postrimer momẽto de su dañada vida/merescio remission de culpa ⁊ de pena. el q̃l llegãdo ala cruz tã manzillado de culpa: salio della tã lleno de gr̃a. Onde gregorio. O ladron gl̃ioso lleno de piedad ⁊ de fe: el q̃l no teniẽdo otro libre en todos sus mẽbros/saluo la lẽgua y el coraçõ: afligiẽdose mas dela pena del piadoso jesu q̃ de su ꝓpio tormẽto: le ofrecio el coraçõ en cõtricion muy entrañable: ⁊ la lẽgua en cõfession publica de su fe verdadera. juxta la verdad euãgelica/ conel coraçõ se cree ꝑa la justicia/ ⁊ cõla boca se haze la cõfession ꝑa la salud. No desespere pues nadi/o hermanos carissimos q̃ntoquiere q̃ haya pecado: considerando q̃ la misericordia diuina no tiene fin: pues enla misma hora q̃ blasphemo este bendito ladron/reconosciẽdo su culpa/ ⁊ suplicando por la clemencia del gl̃ioso señor: le fue otorgado mucho mas delo q̃ pidio. Onde jordano quã liberal ha sido hoy el redẽptor de humana natura/q̃ a vn ladron condẽnado ⁊ crucificado/hauiendo le pedido/q̃ solo se recordasse del quando fuesse en su reyno: le dio juntamẽte el reyno/parayso/y el cielo. E dignamẽte (como scriue ludolpho) pues cõfessaua por dios/viendole morir humanamẽte consigo/aquel q̃ viendo le hazer por virtud diuina tã marauillosos miraglos/sus mesmos discipulos le renegauan. Uolo pues el piadoso ladron para el cielo: porq̃ para conuersion ⁊ penitẽcia nos siruiesse su enxẽplo. ⁊ como scriue jeronimo/ por el merescimiẽto dela cruz ⁊ la fe/ plugo al eterno jesu recebirle por cõpañero. ⁊ porq̃ en ningũ tp̃o tẽga nadi por tardana la penitẽcia/ hizo q̃ la pena d̃l homicidio fuesse el martirio

Ca. lxxviij. del articulo. xviij. dela sagrada passion que se reza enla hora de sexta: el qual nos enseña la singular compassion/q̃ el redẽptor glorioso tuuo del entrañable y excessiuo dolor dela sacratissima ⁊ intemerada siẽpre virgẽ nr̃a señora.

Oraciõ.

Redemptor glorioso ⁊ muy cõplido de nuestra salud/ tu que mouido de piadosa ⁊ intrinseca compassion del desmesurado dolor de tu madre bendita/con sospiroso cuydado la encomendaste a tu muy amado primo ⁊ discipulo: encomiendo te señor clemẽtissimo mi cuerpo ⁊ mi alma/ ⁊ todas mis cosas con aquella dilection ⁊ fe/ que tu adaquel glorioso virgen encomendaste tu madre: para que quando enel espantoso juyzio final verna cabe ti en tan glorioso triumpho/ recibiẽdo me por tuyo ⁊ suyo: le puedas dezir/ mujer ecce filius tuus: pues conel padre ⁊ cõel spiritu sancto biues ⁊ reynas para siempre jamas/ ⁊ sin fin.

Stando pues el glorioso jesu tã penado ⁊ maltratado enla cruz/ hauiendo comẽçado ya de derramar tan abundantissimamente los tesoros de su infinita clemẽcia ⁊ misericordia/ conlos q̃ la ignorancia piadosamẽte podia escusar/ ⁊ cõel ladron. Uiẽdo estar a su bendita madre tan sin cõsuelo ⁊ reparo/ llorãdo cabe la cruz ⁊ conella sus hermanas/ y el discipulo q̃ mucho amaua: conosciendo q̃ ya tenia atrauessada el alma del despiadado ⁊ agudo dolor del cuchillo de su passion acerbissima. Boluio los ojos llenos de su cõpassion enella: ⁊ con gesto que pudiera q̃brantar q̃lquier dureza de coraçon: le dixo. mujer/ cata hi tu hijo. y esso mesmo al discipulo: cata hi tu madre. O benignidad diuina: o misterio lleno de piedad: ordeno el glorioso señor de no llamarle madre: porq̃ la virgen intemerada/ en caso de tãta afliction/ oyendo dela boca de su fijo vnigenito: nõbre tan dulce/ no atormẽtasse ⁊ rasgasse mas sus delicadas ⁊ virginales entrañas. Marauillan se quãtos leen/ y espãtan se quãtos oyen/ con que gesto/ con q̃ sentido/ con q̃ razon/ con q̃ possibilidad/ con q̃ auctoridad: se dizẽ cosas tã milagrosas ? q̃ el discipulo passe por fijo de virgẽ: ⁊ q̃ la virgẽ tenga puro hõbre por fijo. y el que es nascido de simiente viril: ocupe lugar del q̃ nascio dela virgẽ/ inspirado por obra del espiritu sancto: por cierto cosas son impossibles: si no nos fuesse forçado de creer q̃ para dios todas las cosas son muy possibles: conuiene pues por piedad ⁊ por oraciõ entrar en pesquisa de tan alto misterio: ⁊ q̃ pa exẽplo delos piadosos fijos sirua/ q̃ tẽgan cõ sus madres muy exquisito cuydado/ quando las vieren estar trabajadas. O gloriosa virgẽ que saetas fueron aq̃llas palabras tan pungitiuas: q̃ traspassaron lo mas interior de tu spiritu. O cuchillo q̃ llego hasta partir el alma y el spiritu? q̃ndo en lugar de tu propio fijo: se te assignaua el ajeno ? y en lugar del maestro/ el discipulo: el sieruo por el señor: el eterno ⁊ incomutable/ por el temporal ⁊ mortal: y el fijo del pescador/ por el fijo del creador: y el hõbre puro/ por el que era hõbre ⁊ dios. O que troque tan miserable ? o que gozo tan trastrocado/ ⁊ lleno de entrañable tristeza. Donde es ahora gloriosa virgẽ aq̃l tan esclarescido cõsuelo/ dela salutacion angelica que recebiste/ donde estuuiste toda llena de gr̃a ? Donde es aquel gozo cõplido q̃ sentiste enla cõcepcion sacratissima ? Donde esta ahora aquel dulce cantar/ q̃ con tã sobrada alegria en tu glorioso parto cãtaron los musicos dela real capilla del cielo: notificando el gozo que arriba teniã: y denunciãdo enla tierra paz ⁊ sossiego alos hombres ? ya señora esta todo alterado: ya esta todo buelto en dolor ⁊ tristura. ya no sientes la gloria de tu fijo vnigenito: mas vees sus verguenças ⁊ oprobrios: ya no sientes sus alabanças: mas lloras sus menosprecios: quien te puede señora ver sin llorar ? quien te puede saludar señora/ sin rasgar las entrañas de piadad? Tu sola eras la q̃ sintias la muerte: tu sola llorauas: tu sola eras el sacrario de nr̃a espe

rança: pues sabias q̃ muriendo tu hijo enla cruz: cõ caridad muy intrin seca en persona de joã te nos daua por madre: porq̃ tuuiesse la flaqueza de humana natura/ esfuerço para esperar por tu medio de tener poderio creyendo en su nombre de ser hechos fijos de dios. ¶ O dignidad marauillosa! ¶ O don sobre todos los dones: no solo hazer nos tus fijos por gracia/ mas por tu medio bẽdita señora fazer nos fijos de dios: mucho mas deuemos ala gracia que ala natura. pues nasciendo para morir en aquesta: renascimos para nũca morir enla otra. No sin causa porẽde te llama la yglesia santa catholica madre de gracia/ y madre de cõplida misericordia. ¶ Boluamos a vos joan glorioso que siendo primero fijo dela corrupta/ soys agora estimado por fijo dela virgen intacta: con q̃ titulo podistes vos heredar el lugar de vuestro maestro: con q̃ drecho se pudo fazer: con qual ley/ o decreto lo podistes vos posseer: no por cierto por ley de natura/ mas de gracia. no por ley de generaciõ/ mas por ley/ y decreto del sobirano hazedor delas leyes: a quiẽ plugo honrrar os de priuilegio tan noble/ ca enla cena os encomendo sus secretos/ y enla muerte la madre/ y pues erades virgen/ ordeno q̃ en lugar del virgen/ quedasse des por fijo vos dela virgen. ¶ Seyen ya de marauillarse/ los q̃ de pescador rustico tan supitamẽte os vierõ tan esclarescido doctor: conosciẽdo que la boca de aq̃l artifice sobirano/ q̃ pudo perdonar los pecados/ y hazer os fijo dela reyna del cielo/ pudo formar con vuestros virginales beços/ aq̃llas tan altas/ y diuinas palabras dela santissima trinidad que transcenden todo saber/ y sentido. ¶ In principio erat verbum et verbum erat apud deũ et deus erat verbum. ¶ O glorioso johan quan angustiado estauades vos/ quãdo en tan secreto misterio/ repsentando todas las almas delos escogidos. viades vuestro maestro conosciẽdole por hombre y dios verdadero/ atormẽtado/ y cercado de tan dolorosos sospiros: y viades ala virgen intemerada su madre bendita: vuestra madre por gracia: sin esperãça de otro consuelo saluo del vuestro: por cierto mas esforçado os cumple ser agora q̃ quando prendierõ a vuestro maestro. recordad que soys deudo: recordad q̃ soys fijo: recordad q̃ os encomẽdo dios a su madre/ y mucho mas vos acordad q̃ le plugo fazer os su hermano. no es tpo ya de huyr ni de desmamparar la madre/ como hizistes al fijo. bolued a ella joan/ y tomad la por vra: recebid los thesoros del cielo: recebid el sacrario donde se recogio nra fe: y de tal manera procurad de remediar su soledad/ y tristura: que dignamente de vos le podamos dezir. mulier ecce filius tuus.

Sigue se la cinquena parte delos articulos dela passion sacratissima del glorioso jesu/ que se rezan enla hora de nona/ los quales son cinco.

INRI

Capitulo. lxxix. del articulo primero dela sagrada passion/que se reza enla hora de Nona: el qual nos enseña como el eterno jhesu fue desmamparado del padre/ para que muriesse.

Oracion

Clementissimo rey delos reyes/ tu que enla hora de nona puesto enla cruz por redemir nras culpas/con voz muy crescida dixiste/heli/heli/lamazabatani: conuiene saber/dios mio dios mio/porq̃ me desmamparaste: otorga me señor/ que llamando te en todas mis tribulaciones ⁊ angustias/ de todo mi coraçon/no me desmampare tu sempiterna misericordia: pues cõel padre ⁊ conel spiritu sancto biues ⁊ reynas para siempre jamas/⁊ sin fin.

DEscendo pues tan despiadadamente el cordero jnnocente verdadero sol de justicia inuisible: el sol natural ⁊ visible/ no podiendo çufrir sacrilegio tã nephandissimo: señalando ⁊ llorando la injuria fecha a su creador: quito el resplẽdor a sus rayos: ⁊ aclipso se sobrenatura: porq̃ se averiguasse lo que del hauia scripto amos el propheta. En aquel dia morira el sol/estando en medio del dia: ⁊ toda la tierra estara puesta en tiniebras. E fue entõces dela hora sexta hasta la hora de nona/tan tenebrosa noche y escura: q̃ estando en aquella sazon aquel tan esclarescido astrologo Dyonisio en athenas/ conssiderando q̃ por ningun curso natural ⁊ celeste el sol tenia causa de escurescer se. dixo/por cierto/o en aquesta hora padesce el dios de natura/o se destruye ⁊ se deshaze la grandeza del mũdo. E como en sus coronicas scriuen orosio y eusebio/en aquella hora en bitinia/enla ciudad de nicea/ y en otras partes del mũdo/condoliendose la tierra delos oprobrios ⁊ muerte de su creador/con terremotos muy espantosos/sumio muchos edificios soberbios ⁊ fuertes. y entonces viendo el glorioso jhesu las señales tan tristes que el sol ⁊ los elementos demostrauan de su passion ⁊ dolor: comẽço de dar grandes bozes al padre ⁊ dezir. Heli/heli/lamazabatani: conuiene saber: dios mio dios mio/porque me desmãparaste. y aquesta fue la quarta palabra que hablo estando enla cruz. O piadoso jhesu/ quien sera el christiano/que pueda creer que el padre te desmamparasse? sabiendo que biuiendo/⁊ empues de muerto/ no dexaste de siempre ser dios? No entendamos porende/o deuotos hermanos/que la diuinidad entonces desmamparasse la humanidad: porque nunca (como dixymos) dexo de ser dios: mas podemos entender que nuestro redemptor ⁊ mastro/ dixo aquestas palabras (como dize la glosa/⁊ el glorioso Augustino) en persona delos miẽbros de su cuerpo mistico/ que es nuestra humana natura:

cuya miseria llorava: la qual por el pecado delos primeros padres/ nuestro dios y señor havia desamparado: dela qual en persona de qualquier pecador pregonava,pfetando el glorioso david. Dios le desampara/perseguidle y prendedle: q̃ no hay quien le socorra. En otra manera se pueden entender aq̃stas palabras (como scriue gregorio) q̃ plugo al eterno jhesu dezirlas por modo humano: como dixo dios aq̃llas: penido me de haver fecho el hõbre. ca si en aq̃llas palabras penedir se dios: es haver se a manera de q̃en se penide: sin creer q̃ el verdaderamẽte se repintiesse: assi en aquestas desamparar a su hijo/es haver se a manera de q̃en desampara: ca assi como librando dios a vn hombre a infinitos dolores y angustias: paresce haverle quitado su protection: y assi dezimos haverle desamparado. Assi en su passion el hõbre xpo a tan intollerables dolores y penas fue despiadadamẽte librado/ q̃ se estimava por desamparado de dios y aquesto es lo que dixo ysayas. Nosotros lo estimavamos q̃si como herido y humillado de dios. y en aq̃ste sentimiento quiso dezir nro maestro y señor: o padre en tan grandes angustias y excessivos trabajos has puesto a tu hijo: como si del todo le desampararas. Terceramente podemos entẽder aq̃ste desamparar/que enteramẽte enel hombre xpo/fuesse desamparada la sensualidad para la passion: estando suspendida por el divino querer/la redundancia del gozo dela parte superior dela razon enla sensualidad. y pa que mejor lo entẽdamos (como dize jordano) cõuiene saber q̃ el alma de jesu xpo nuestro señor siempre fue bienaventurada/ segun la porcion superior/conla qual vsava de dios. y por esta bienaventuraça de gozo: si la redundãcia del no fuera suspensa enla sensualidad por divina virtud: amortiguado fuera enla inferior porcion dela dicha sensualidad: qualquier cõgoxa y dolor: como en muchos martires havemos oydo/los quales quãto mayores martirios padescierõ: tãto mas pa su cõsuelo estuvo dios enlo mas intrinseco dellos. y enesta manera el bienauẽturado lorente estando encima delos carbones ardiẽtes assado/dezia. Aq̃stas brasas tan vivas tẽgo yo por refrigerio gozoso. E andando por ellas cõlos pies desnudos el glioso tiburcio dezia a si mesmo. Antoja se me q̃ pongo los pies sobre flores y rosas. E assi enla passiou de xpo por divino misterio la redundancia del gozo interior fue suspẽdida: por forma q̃en ninguna cosa le fueron remesos los dolores extrinsecos. E porende se llamava desamparado de dios: porq̃ los scelerados sacrilegos/ pudiessen cõsumar todo el misterio dela passion. y porque con verdad se pudiesse dezir/ verdaderamente /el cufrio nros dolores. Porẽde en qualquier manera que aqueste desamparo se pueda entender: nuestro redẽptor y maestro sintio del muy entranable tormento. E como scriue jordano/ sintio del mayor pena: de quantas penas cufrio/ y tanto q̃ como el dize/sin aqueste desamparo/ninguna pena sintiera. y por aquesta razõ llama el aq̃ste articulo: articulo delos articulos dela passion de xpo/ sin el q̃l ningun otro le fuera

pena. Conuiene pues/o almas deuotas que recorramos a dios en nuestros trabajos/y quexar nos de nra desolacion/ suplicandole cate nuestra miseria. a exemplo de xpo/en cuyas palabras junto conla oracion dio quexos al padre: como claramente lo testifica el bienauenturado dauid enel psalmo/ de donde el redēptor de humana natura rezando enla cruz tomo las palabras: dios dios mio/ mira señor en mi/ porq̄ me desmāparaste: enlas quales nos enseña la forma del tribulado: el qual miētra esta enla tribulacion/siempre se tiene por dicho que le ha dios desmāparado/como seamos ciertos q̄ el esta siempre junto conel enla tribulacion/para librarle/y dar le gloria por ella: como lo reza el mismo dauid. y solamēte dexa y desmāpara dios a sus amigos enlas tribulaciones a tiempo: por hauer misericordia dellos para siempre jamas. ¶ Oyendo los caualleros de pilato (que erā romanos) las lagrimosas palabras dl redēptor: como menos platicos dela lēgua delos judios/ o algunos judios por el ruydo dela gente que andaua cabe la cruz: no bien las entendiendo/dixieron. Speremos ahora y veamos si verna helias para lo saluar. O gente maldita/gente blasfema/gente llena de iniquidad y malicia: que esperaua de ver: q̄ el creador esperasse el socorro dela creatura. O gente despiadada: la qual ignorancia ningūa no escusara/ q̄ quando juzgara los viuos y los muertos el que ellos ahora escarnescen: condēpnādo los para el fuego eternal/no les diga: sperad ahora veamos si verna helias para que os pueda saluar.

Ca. lxxx. del articulo segūdo dela sagrada passiō: q̄ se reza enla hora de nona/el q̄l nos enseña la pociō amarissima/que fue ministrada al eterno jhū tuuiēdo set enla cruz.

Oracio.

REdemptor sobirano de humana natura/tu q̄ para desciēdo la cobdiciosa set del cūplimiēto de nra salud/cufriste te fuesse presentado aquel vino aceto/so/mirrado y buelto con biel: otorga me gracia señor para que ofreciendo te dignamēte el vino dela sincera deuocion/ buelto conla mirra dela mortiguacion de mis desseos carnales/preparado conla biel y amargura dela conpunctiō dela penitencia: nūca consientas q̄ mi alma beua ni guste la acetosidad de infidelidad/ o de scandalo: pues conel padre y tē.

SAbiendo ya el piadoso señor y maestro/q̄ todas las cosas q̄ por los prophetas de su passion acerbissima estauā scriptas eran cōplidas: conlas entrañas llenas de piadosa clemencia y de desseoso desseo de abrir nos las puertas dl cielo: comēço de rezar aquella cinquena palabra/ conla qual manifestando misterial-

mente la codicia de nuestra salud: dixo/ Sitio. porq̃ se cũpliesse aquello que estaua scripto: en mi set/ me dieron a beuer el vinagre. ¶ para bien entender aq̃ste misterio: cõuiene saber que enla prosecucion del sagrado euangelio/ dos vezes leemos hauer sido presentada pocion al glorioso jhesu. la primera ante de ser enclauado enla cruz: como lo rezan ¶ Marco y matheo. ¶ La segũda/ empues de crucificado como eñl p̃sente articulo lo reza sant johã. ¶ Enla p̃mera pocion le fue dado vino mirrado mezclado con hiel: el qual hauiendo gustado: no quiso beuer. ¶ Enla segunda le fue dado solo el vinagre: como el texto del sancto euangelio lo canta: el qual como tomasse el redemptor y maestro jhesu/ dixo: ¶ Consumatum est: y aquesto porque de aquestas dos pociones se averiguasse lo que dello escriuio el sancto propheta/ quando dixo. ¶ En manjar me dieron la hiel: y en mi set/ me dieron a beuer el vinagre. ¶ En aquestas palabras demostro el glorioso señor el desseo tan feruentissimo/ que tenia de la salud del humano gentio: conel qual quiere que todos los hombres se saluen. ¶ Aqueste desseo tan vehementissimo/ se acostumbra de manifestar por modo de set: como dize el propheta: huuo set mi alma para llegar a dios: el qual es viua fuente. ¶ Onde el glorioso bernardo. Sicio dixiste/ o glorioso señor: y no duelo me. ¶ Si me/ o piadoso redemptor: que set es aquesta tã grande que tienes? por cierto de vuestra fe: de vuestra salud: de vuestro gozo. enla qual mucho mas me atormentan los dolores de vuestras almas/ q̃ los de mi cuerpo. ¶ O jhesu clementissimo: tus heridas y llagas çufres y callas: y por sola la set de nra salud/ das quexos y llamas? ¶ O set marauillosa? o congoxa llena de piedad? cuya hartura y reposo concierne la redempcion delos hombres. ¶ Onde el glorioso augustino. ¶ Se q̃ tienes señor tu la set/ del vino dela vit/ o del agua que va por el rio? por cierto tu set hallo yo/ que es mi salud: y tu manjar es mi redempcion. ¶ Porende como desséa el venado las fuẽtes del agua: como lo canta dauid: assi desséa mi alma hartar su set en ti mi dios y señor: que eres fuente biua de nuestro reparo. ¶ O quan de marauillar es de aquesta set: como reza ¶ Bernardino bienauẽturado. ¶ Quien podra creer/ que enla redundancia de todas las aguas/ y enla biua fuente: se cause la set? y que çufra set/ aquel que vino por quitar a todos la set? hauia el conuidado la muger de samaria: que pidiesse del la agua viua: para que nunca jamas sintiesse la set: y el ahora llama y da bozes por set? que es aquesto/ sino que el piadoso señor/ como cabeça de nosotros que somos sus miembros: colgado enla cruz: declarãdo el desseo q̃ todo el humano gentio deue tener dela sempiterna gloria del cielo. cõ señales de set: pide de nosotros la set. porque assi como desséa cõ set nra salud: desseemos nosotros cõ set de llegar a el que es fuẽte biua. ¶ O buẽ jesu y q̃ntos p̃lados/ q̃ntos sacerdotes/ q̃ntos mõjes y otras religiosas

personas se hallarian hoy que consigo trahen alguna especie de religiõ ⁊ se ofrecieron ⁊ votaron especialmente al seruicio de dios: los quales mucho mas que los otros christianos/deuriã ofreçer a dios el vino puro de deuocion: el qual alegra el coraçon ⁊ lo esfuerça enel seruicio diuino: y ellos cõ su escandalosa conuersacion mezclaron enel mirra ⁊ hiel de doctrina ⁊ enxemplos peruersos: alos quales meritamente reprehẽde dios diziendo por ysayas. ¶ Que es lo que deuia hazer a mi viña ⁊ no lo hize? espere q̃ hiziesse vuas/y ella hizo agraçeños. Suplico te porẽde/o piadoso jesu/que tenga yo siempre set: comouido de amor feruentissimo: no refriado del calor de tu gracia/o del viento de mi vanedad: o dessecado de mi propia iniquidad. ca no conuiene/ çufriendo tu por nos otros tal set: q̃ menospreciemos nosotros tu caridad.

Capitu. lxxxj. del articulo tercero

dela sagrada passion: que se reza enla hora de nona: el q̃l nos enseña la consumaciõ dela passion sacratissima del glorioso jhesu.

Oracio.

PIadoso jesu/tu que ofreciẽdo en suma el acabamiento de tu passion glorioſa delante del padre: dixiste/consumatum est: da me gracia señor que todas mis buenas obras/que por tu gracia ⁊ esfuerço obre ⁊ cufri/ acaben siempre en tu continua alabança/para que las presientes muy alegre ante del padre: pues conel padre ⁊ cõel spiritu sancto biues ⁊ reynas para siempre jamas/⁊ sin fin.

DEspues de hauer tomado el glorioso jhesu el vinagre amarissimo: sabiendo ya ser todo acabado quãto las leyes ⁊ los prophetas dixierõ del/ante dela separaciõ del alma del cuerpo/por dar conclusion alas cosas legales: dixo la sexta palabra/la qual fue Consumatum est. ¶ palabra breue. ¶ palabra de perfection. ¶ palabra de euidẽtissima gra: q̃ acorta el curso de nra prolongada malicia. ¶ cõsumacion glriosa: dela qual pregonaua ysayas. La abreuiacion ⁊ cõsumacion oy yo del señor. ⁊ dauid enel psalmo: yo vi el fin de toda cõsumacion. y el glio sant lucas. Ahe q̃ sobimos a jerusalẽ: ⁊ cõsumar se ha todo q̃nto los pphetas escriuieron del fijo dela virgen. por cierto condignamẽte empues de aq̃l acetoso ⁊ amargo gusto del vinagre/llego el cõplimiẽto de aq̃sta palabra tã salutifera/consumatũ est: conla q̃l declarasse el redemptor glioso el cõplimiento del amargor de su passion sacratissima: ⁊ pues singularmente en todos los miembros de

su cuerpo precioso reynauan dolores spessos/ y pungitiuos de su passiõ acerbissima: los quales le atrauessauan lo interior del espiritu: conuenia ahora que los instrumentos nutritiuos que acostumbran de recebir el manjar/ y suelen formar las palabras/ no quedassen enel jmmunes de passion y dolor: porque se averiguasse aquello del sancto propheta. Hinchio me de amargura: y emborracho me de todo de entenço. Y aquesto porque se manifestasse/ que quanto cumplia para la salud de todos los hombres del mundo: estaua ya consumado: siguiendo enello la forma de excellente y famoso physico: el qual assi como alos principios de la dolencia/ pone al doliente dieta: empues trabaja de procurarle sudor: y allende de aquesto por corregir los humores/ le manda sangrar: y en fin le ordena pociones/ por euacuar la mala materia. por aquel mismo orden el redemptor de humana natura (como escriue ludolpho) por nos saluar dela graue dolencia delos peccados/ passo primero por la dieta del ayuno delos quarenta dias: como reza el sagrado euangelio: y empues de hauer sudado de sangre enel huerto/ por excessiua congoxa: por corregir los humores superfluos/ de nuestros dampnados desseos: quiso por vna general sangria de todos sus miembros/ aliuianar el peso de nuestros errores. y porque complidamente curasse nuestra dolencia: le plugo recebir aquella pocion amarissima: conla qual consumando todo lo que de su vida y muerte estaua bosquejado/ consumio perfectissimamente lo que cumplia a nuestra salud. la qual consumacion virtualmente y entera comprehendia en si todas las partes de su passion acerbissima. las quales todas juntamente significaua/ diziendo. Consumatum est. la qual palabra/ como se sabe por relacion delos muy expertos/ enlos peligros es de muy gran eficacia: y especialmente para los que padescen desmesurado fluxo de sangre delas narizes: alos quales si con su mesma sangre se escriuieren enla fruente las dichas palabras: en esse punto reciben salud. ¶ Marauillosa pues fue aquesta consumacion del verbo diuino: el qual colgando enla cruz/ consumando todo lo que los prophetas hauian escripto: acabo tres consumaciones: delas quales la primera fue corporal/ la segunda espiritual/ la tercera legal. La primera consumacion que fue corporal/ fue hecha en su incarnacion gloriosa. ca enella se consumaron todas las escripturas que prophetaron la venida y el nascimiento del fijo de dios eterno: y el modo como hauia de conuersar con nosotros/ y como hauia de padescer y morir/ cufriendo trabajos/ peregrinaciones/ angustias/ escarnios/ vigilias/ cansacios/ lagrimas/ y dolores. Y assi como enla creacion del mundo/ empues de hauer en seys dias creado todas las cosas: enl dia seteno holgo dios del trabajo de todas ellas: assi nro redẽptor y maestro/ acabado enel arbol dela vera cruz enel sexto dia la obra sanctissima de nra recreaciõ: holgo

el día seteno enel sepulcro. La segunda consumacion fue spiritual: enla qual cõsumio dos cosas marauillosas. La primera nra malicia: ca ninguna malicia pudo ser mayor/q̃ matar el fijo de dios: ⁊ poner para ello por causa/el zelo dela obseruancia delos diuinos preceptos. ⁊ de aq̃sta hablaua el psalmista quando dezia: consuma se la nequicia ⁊ maldad de los pecadores. Segundamẽte cõsumio en aquesta consumacion la justicia/enla obra dela redẽpcion humana: por la passion de su muerte llena de angustias ⁊ penas. ca assi como el pecado quando por obra es consumado: trahe consigo la muerte: como santiago lo escriue: assi la muerte de xp̃o/empues q̃ fue consumada/destruyo las fuerças de todo pecado. ca el mismo se hizo nuestra justicia: quando injustamẽte le plugo ser condẽnado ala muerte. La tercera consumaciõ fue legal/ca enla muerte de xp̃o y en su passion/fueron cõsumadas todas las escripturas/todas las figuras/todas las pphecias/⁊ juntamẽte todos los prometimiẽtos/⁊ los sacrificios legales. ¶Pluguiesse porẽde a tu sanctissima majestad/o benigno jesu: q̃ yo pecador miserable ⁊ indigno: de tal manera acabe el curso de mi biuir: q̃ tu consumacion perfectissima/sea mi saluaciõ sempiterna/⁊ llena de vida: para que llegãdo al termino de mis trabajosos dias: hauiendo cumplido todos los preceptos ⁊ obseruancias dela religion cristiana: pueda en aquella espantosa separacion del cuerpo ⁊ del alma: seguramẽte delante tu conspecto rezar: consumatum est.

Capitulo. lxxxij. ỗl articulo quarto dela sagrada passion: que se reza enla hora de nona: el qual nos enseña/ como el redẽptor de hũana natura encomẽdando se al padre/exalo el espiritu.

Gloriosso jhesu/tu que muriendo enla cruz encomendaste en manos del padre tu alma: otorgame señor en aquesta vida mezquina/ en tal manera amortiguar mis desseos en tu sancto seruicio: que tẽgas enla hora de mi muerte por bien/ de tener en tu especial encomienda mi alma: pues conel padre ⁊ cõ el spiritu sancto biues ⁊ reynas para siempre jamas ⁊ sin fin.

AVnque tardo mucho despues el redẽtor ⁊ maestro: llegãdo ya la hora q̃ su alma sanctissima ordenaua de se despedir: q̃ cõ voz muy esforçada dixo. ¶Padre en tus manos encomiendo mi alma: enlas quales palabras reuerendissimas declaro exemplarmẽte ⁊ sacramental/q̃ todas las almas delos escogidos: las q̃les forçadamẽte solia detener el infierno; encomẽdo entõces/⁊ dendeadelãte: ⁊ puso en

manos ⁊ poderio del padre. Onde anastasio: piadosamēte encomienda el glorioso jesu al padre todas las almas en vniuerso/ viuificadas en el: pues somos todos hechos por merescimiētos de su sagrada passiō/ miē bros suyos: como dize el apostol. hermanos todos soys hechos vna co sa en xp̄o jesu. y el mismo lo scriuio alos de corintho. Seed ciertos hermanos q̄ el que se ayūta cō dios/ vn spū es cōel. Assi lo haze la verdade ra ⁊ intima caridad/ q̄ haze ꝓpio suyo lo que es ajeno. ⁊ porēde cōla entrañable caridad q̄ tuuo nr̄o redēptor ⁊ maestro jesu ala saluaciō de todas las almas/ las incorporo sacramētalmente enla suya: enla q̄l ⁊ cōla qual al tiēpo dela general redēpcion las puso todas en manos del padre Primero como dize ludolfo/ llamo el eterno jesu/ heli/ heli: ⁊ ahora llama: padre en tus manos. onde muchos dixierō/ ⁊ conellos el bienauētu rado jeronimo/ q̄ dende aq̄l psalmo Deus deus meus respice in me/ hasta este verso/ in manos tuas/ donde hay diez psalmos/ y. cl. versos: todos los rezo el redēptor glīoso enla cruz: el primer verso dellos y el postrimero cō bozes muy altas ⁊ muy crescidas: como los sanctos euangelistas lo rezā: ⁊ los medianeros rezando con muy deuoto silencio. E de aquestos dos clamores hablaua el apostol q̄ndo dezia: enlos dias de su carne ofreciēdo sus pregarias/ cō muy esforçado clamor ⁊ lagrimas fue exaudecido por su reuerēcia. E encomēdando tā caritatiuamēte en manos del padre su spiritu: no porq̄ le fuesse assi necessario/ segun ludolfo: mas por instruyr/ ⁊ dexar nos enxemplo: inclinando la cabeça: offrecio volūtariamēte su alma. Onde el glīoso augustino. Quien quandoq̄ere tā volūtariamēte duerme: como murio el glīoso jesu: q̄ndo quiso? Quiē quandoq̄ere se desnuda tā volūtariamente la capa: como se desnudo el dela carne/ quādo le plugo? Quā desperar ⁊ temer es su poderio/ q̄ndo viniere a juzgar/ si tā espātosa se nos demostro su muerte? E aq̄sto nos declaro el mismo por el glīoso sant johā q̄ndo dixo: poderio tēgo de deposar mi alma/ ⁊ de otra vez tornarla a tomar. Murio pues el piadoso jesu cōla cabeça ⁊ rostro inclinados: en señal de reuerēcia ⁊ obediēcia: ⁊ por enseñar nos q̄ en todos los trabajos ⁊ angustias: ⁊ ala fin en morir seamos humildes. Contēpla porende/ o alma deuota/ redemida por la p̄ciosa sangre de xp̄o: ⁊ pon los ojos llorando enel rostro de tu redēptor ⁊ viēdo tan desformado ⁊ sin especie de hermosura/ aq̄l que sobre todos los fijos delos hōbres era fermoso: cōuida tus ojos para q̄ distillen fuētes de lagrimas abundosas: ⁊ tu sentido ꝑa que no cesse de marauillarse de aq̄l eclipsi tā tenebroso/ dela lūbre delos graciosissimos ojos de su diuina persona. ⁊ pon ley a tu lengua para que pregone las excellencias ⁊ marauillas de su passion sacratissima/ diziendo con bernardino. O organo dela diuinidad? o psalterio verdadero del glorioso dauid? o dulçe voz de dios padre? Quien interpuso el silencio dela muerte durissima:

para q̃ con mis corporales oydos/ no pueda ya sentir el diuino cõcierto de tu melodia tan dulce? O pechos sacratissimos: sacrario donde se reco je la sauieza diuina del padre: armario lleno de todas las gracias? q̃en te priuo del respirar dela vida? O manos consagradas ⁊ sobrecelestes: q̃ con solo tocar sanauades los dolientes: ⁊ no rehusauades de piadosa mẽte contractar los leprosos: quien vos crucifico tã cruelmẽte ⁊ despiadada? O pies marauillosos/ de passos tan sanctos ⁊ rectos/ que conel andar tan lleno de caridad: dexastes ꝑa los por venir señales tan virtuosos: quien embargo tan rigorosamẽte vr̃o camino? quien priuo el mundo de enxẽplo: ⁊ os enclauo en palo tan crudelissimo? O carne diuina tã artificiosamẽte concebida delas castissimas entrañas dela virgẽ intemerada/ por obra del spũ sancto: como ahora tã rasgada ⁊ descoyũtada ⁊ llena de sangre/ estas hincada enel madero d̃la cruz diffamado? Maldita seas/ o sinagoga sin piedad/ porq̃ mas cruel q̃ la crueldad: deuoraste la vida del piadoso jesu: el q̃l delas sillas reales del cielo/ te lo hauia embiado el padre lleno de caridad por esposo: llora tan bien/ o tu dolorosa jerusalẽ: q̃ hauiẽdo siẽpre sido ciudad sancta: ahora eres ciudad de homicidio: ⁊ tuuieras en muy poco hauer muerto los sanctos ꝓfetas/ sino pusieras las manos enel hijo de dios: desnuda te ya los vestidos de tu alegria passada/ ⁊ viste te de cilicio ⁊ ceniza. ⁊ si en ti queda algun sentido ꝑa te repentir: nũca cessen tus ojos de derramar fuentes de lagrimas viuas: pues mataste tu saluador. E a ti lo digo/ o alma deuota/ no cesses de cõsiderar/ quien/ qual/ ⁊ quã grande es aqueste/ q̃ por ti le plugo morir tã ganoso: ca verdaderamẽte sobrepujaras qualq̃er dureza de piedra/ si del recuerdo continuo de tan piadosa passion ningũ terror de conturba/ ninguna passion te desuia/ ninguna cõpunccion te quebranta; ni otra ninguna piedad te retrahe.

Ca. lxxxiij. del articulo quinto dela sagrada passion/ q̃ se reza enla hora de nona: el q̃l nos enseña/ como empues de muerto los impios ⁊ sacrilegos ministros con vn despiadado golpe de lãça abrieron el costado del gl̃ioso jesu.

O Clementissimo rey ⁊ señor hijo de dios viuo ⁊ eterno/ tu que cufriste q̃ empues de muerto te fuesse abierto el costado con rigorosa herida de lança: ⁊ por sagrado misterio ordenaste que della saliesse sangre con agua: suplico te señor/ q̃ te plega herir la dureza de mi coraçon/ con golpe de lança de caridad: porq̃ merezca ser parcionero delos altissimos sacramẽtos q̃ emanarõ dela herida de tu precioso costado: pues cõel pa. ⁊c̃.

Empues de ser ya muerto el redemptor verdadero de humana natura: como se houiessen demostrado en su gloriosa muerte infinitos milagros: ca el sol del todo perdio enteramẽte su claridad: y el velo del templo dende arriba abaxo se hizo dos partes: ⁊ por todo el mundo fue general terremoto: ⁊ las piedras se rompieron: ⁊ los sepulcros de muchos sanctos se abrieron/ ⁊ aparecieron a muchos. ⁊ hauiendo se conuertido el ladron/ ⁊ conel empues el cẽturion: los quales le confessarõ por hõbre ⁊ dios verdadero: muchos de los judios considerando ⁊ viendo cosas tan admirables: boluian se ala ciudad con silencio/ dandose golpes enlos pechos: demostrãdo señales de contricion ⁊ repentimiento: ⁊ por quanto era entõces la fiesta grãde de parasceue: porque no quedassen en festiuidad tan solẽne/ los cuerpos delos justiciados enla cruz sin ser sepultados: rogaron los judios a pilato q̃ mandasse quebrãtarles las piernas: porq̃ bien certificado q̃ fuessen ya muertos: los mandasse quitar dela cruz. ⁊ como los caualleros houiessen rompido ya las piernas alos ladrones: viendo ya muerto el glorioso jesu: no llegaron a el: porq̃ lo que staua figurado enel exodo: donde staua mãdado q̃ del cordero pascual/ que comiã tan cirimonialmẽte: no houiessen de quebrãtar huesso ninguno: se cumpliesse enel verdadero cordero jesu xp̃o nr̃o señor/ enel qual no se deuia quebrantar huesso ninguno. Mas por certificarse si del todo era muerto: vno delos caualleros que ende stauan/ llamado logino/ entõces ciego/ cruel ⁊ soberbio: empues cõuertido martir ⁊ alumbrado/ poniẽdole vna lança enel costado sagrado/ le abrio enel vna espantosa llaga ⁊ cruel/ dela qual saliendo sangre ⁊ agua: saltandole della algunas gotas por diuina dispensacion enlos ojos: cobro enesse punto la vista/ ⁊ creyo ser aq̃l el verdadero messias prometido enla ley/ dios ⁊ hombre verdadero fijo de dios eterno. por lo q̃l instruydo enlos misterios dela religion xp̃iana por los sanctos apostoles/ biuio enla ciudad de Cesarea de capadocia .xxxviij. años/ en habito monacal/ ⁊ muy cõplido de santidad en sus palabras ⁊ obras conuirtio muchos a nr̃a sanctissima fe. E no solo (como ysidoro scriue) merescio ser perdonado/ mas ahun ser obispo/ ⁊ recebir la corona del sagrado martirio. O supersticion dãnatissima? o palliacion diabolica de gente maliciosa ⁊ iniqua? recelauã de contaminar el dia del sabado/ dexando los cuerpos delos condẽnados enla cruz: ⁊ nunca tuuierõ temor de cõtaminar sus pensamiẽtos crueles/ matando tan despiadadamen t el hijo de dios innocẽte ⁊ justissimo: del qual hauiã visto tã milagrosas hazañas. Salio pues de aquesta lançada tan misterial ⁊ tan salutifera/ verdadera sangre ⁊ verdadera agua: aq̃lla ꝑa que redimiesse: aq̃sta para que lauasse. lo qual pregono pablo scriuiendo alos de epheso/ diziendo: entrañable amor demostro el gl̃ioso jhesu a su yglesia sancta catholica:

quãdo tan cõplidamẽte la mundifico/con el baño de nra regeneraciõ en la palabra de vida ¶ aqueſta diuina llaga fue puerta de todos los ſacramentos della. ca aſſi como del coſtado del primer adam/durmiendo enel paraylo terreſte/fue formada eua: aſſi del coſtado de aq̃ſte ſegũdo adam durmiendo enla cruz de nueſtro reparo/fue formada la yglesia. ¶ Onde el glorioſo auguſtino exponiendo las palabras del euangelio del bienauẽturado ſant johan/dize. ¶ No ſin profundo miſterio ⁊ con muy deſueladas palabras hablo en aqueſte paſſo el euangeliſta/quando dixo q̃ vno delos caualleros con vna lança hauia abierto el coſtado del piadoſo jhe ſu: ⁊ no dixo q̃ lo hauia rigoroſamente herido/o llagado: ſignificando q̃ en aquella lançada quaſi voluntariamẽte ſe abrio la puerta dedonde manaron los ſacramẽtos: ſin los quales no ſe puede entrar ala vida: q̃ es vida verdadera ⁊ perpetua. conuiene ſaber el ſacramento dela euchariſtia/el qual es el meſmo cuerpo ⁊ ſangre de jeſu xp̃o nueſtro ſeñor: el q̃l conſagran cada dia enla miſſa los ſacerdotes. ¶ el ſacramento del baptiſmo que es ſignificado por el agua: delo qual hablando enel miſſmo lugar el bienauenturado auguſtino dize. ¶ aquella ſangre que ſe derramo: en remiſſiõ ſe derramo de nros pecados. y a quella agua q̃ de aquel glorioſo coſtado ſalio: alimpia las manzillas de nueſtras almas. ⁊ aqueſto fue para demoſtrar/q̃ por ſu paſſion ſacratiſſima hauemos alcãçado cõplida limpieza de manzillas ⁊ de peccados. de pecados por la ſangre/la qual fue marauilloſo precio de nueſtra redẽpcion: como ſant pedro lo reza. ¶ No haueys ſido redemidos por plata ni oro: mas por la ſangre preciosa del que nunca hizo pecado. ¶ De manzillas hauemos ſido lauados por el agua/que ha ſido baño de nueſtra regeneracion: como lo eſcriue ezechias. ¶ Derramare ſobre voſotros agua muy limpia: ⁊ ſereys alimpiados de todas vueſtras manzillas ⁊ iniquidades. ¶ de aq̃ſta llaga dezia el glorioſo auguſtino en ſu libro dela cõtemplacion de nro redẽptor ⁊ maeſtro. llagado ha ſido nueſtro maeſtro jeſu por nros pecados: por cierto muy firme ⁊ ſeguro repoſo hallarõ en ſus llagas los peccadores. de mi digo/que por ellas veo ſus preciosas entrañas: ⁊ qualquier coſa que de mi meſmo ſiento que me falleſce: vſurpo dellas muy eſforçado: pues dende mana muy complida miſericordia: ⁊ ſiẽpre las halle llenas de piedad/de dulcedumbre ⁊ de caridad. ⁊ mas adelante conla lança me abrio longino el coſtado de mi redẽptor ⁊ maeſtro/ por dõde yo entre: ⁊ biuo ſeguro. ¶ Que cauſa pues tenemos/o amigos ⁊ hermanos/ demorar enlas hiezes delos pecados: viendo muerto ⁊ herido el fijo de dios por noſotros: porq̃ murieõ el tã penado: biuieſſemos noſotros en gra: aquexemos de entrar antes por la puerta delos mereſcimientos de ſu ſagrada paſſion: ⁊ moremos enlo mas intrinſeco de ſu coraçon. ¶ Aſſi como la paloma que haze ſu nido eñl agujero dlo mas alto: ca enla alteza

de aquesta preciosa llaga fallaremos morada: donde como la tortolilla podamos retraher los pollos del amor muy castissimo: ⁊ dende pozaremos las aguas delas fuētes biuas del saluador: pues mana della la fuēte que sale de medio del paraysо: la qual derramada por los coraçones deuotos: engorda ⁊ riega abundantissimamēte toda la tierra. no cessemos pues de velar ⁊ orar/o hermanos carissimos/⁊ de entrar por aquesta puerta que hallamos abierta enel costado dela archa de aqueste tan diuino ⁊ glorioso nohe: por la qual entran solamente los que se han de saluar del diluuio del infierno espantoso: porq̄ reconosciendo conel centurion q̄ el siendo hōbre: es fijo de dios biuo y eterno: merezcamos oyr conel ladron aquellas diuinas ⁊ graciosas palabras/ Hodie mecū eris in paradiso.

Sigueſe la seysena parte delos articulos dela sagrada passiō del glioso jhesu: q̄ se rezā enla hora de viespe ras: los quales son todos reduzidos a vno.

Capi. lxxxiiij. del arti culo vnico dela passion sacratissima: que se reza enla hora de viesperas: el qual nos enseña como el redēptor de humana natura por manos de scōs varones fue desenclauado ⁊ descēdido del arbol dela vera cruz.

Oracion

IEsu cristo fijo de dios biuo/ pues enla hora de viespas por la salud de humana natura te plugo ser descēdido del arbol de vida ⁊ por las santas manos de nicodemo ⁊ josepe/con speciesaromaticas ⁊ muy odoriferas ser embuelto enel sancto sudario: otorga me señor tiempo ⁊ lugar/ para que con perfection de virtuosas operaciones/pueda dignamēte recebir tu sacratissimo cuerpo/⁊ sepultar lo enlo interior de mis entrañas ⁊ alma: pues conel padre ⁊ conel spiritu sancto vives ⁊ē.

Estando la manzillada madre del saluador llorando/ ⁊ contẽplando el cuerpo reuerẽdissimo de su fijo precioso: el qual hauia quatro horas dende hora nona hasta hora de viesperas que estaua muerto: no podiendo ni osando cõel amado discipulo/ ⁊ cõla madalena/llegar a el por ser prohibido por las leyes imperiales/sin licencia del presidente: ⁊ allende de aquesto/no abastando les las fuerças para lo hazer/ni teniendo instrumẽtos para con que poder le desenclauar: llegãdo se ya la noche d̃l sabado: no cõsintiendo el amor dele desamparar/ni el tiempo les çufria poder conel trasnochar: estauan los tristes en estrema perplexidad. E eneste medio llego a pilato vn varon justo ⁊ de linaje noble/ llamado joseph/dela ciudad de arimatia/ a diez leguas de jerusalem: la qual tenia por nombre antiguamẽte ramata: de donde fuerõ el padre ⁊ la madre de Samuel. ⁊ aqueste joseph era decurion /enla casa del presidente: conuiene saber capitan de diez caualleros/ ⁊ discipulo secreto del glorioso jesu/por recelo delos judios: el q̃l esperaua el reyno de dios: no el temporal y terreno/mas el celeste y eterno. ⁊ nunca jamas hauia consentido enla muerte del redẽptor/ni enlos actos scelerados/ni consejos sacrilegos delos judios: esforçado ya ⁊ cõfirmado por virtud dela sangre derramada del glorioso jhesu/pospuesto todo temor: le pidio con audacia muy desembuelta el cuerpo precioso de su maestro/para la sepultura. Lo qual muy liberalmente le otorgo pilato: teniendo respecto ala nobleza antiga de su prosapia: ⁊ porque tenia muy conoscida la innocencia de cristo: ⁊ hauia visto en su muerte tã grãdes ⁊ conoscidos milagros. Onde beda: de grã dignidad fue joseph en el mundo: mas mucho mayor la tuuo enel cielo: pues por justicia de merescimientos/fue digno de sepultar con sus manos el cuerpo precioso d̃l fijo de dios. ⁊ para poner le enel sepulcro/segun el hõrado costumbre de los judios: merco vn sudario de lino muy candidissimo: el qual enla limpieza representaua la jnnocencia del redẽptor: y enla blancura significaua su especiosissima castidad. ⁊ con aqueste paño ⁊ conlos instrumẽtos necessarios para lo poder desenclauar ⁊ descender dela cruz: llego al lugar donde estaua crucificado: ⁊ llego ende cõel Nicodemus/ hombre justo ⁊ sin engaño: el qual la noche antes dela passion/ siendo discipulo secreto del piadoso jesu: era venido a el: el qual leuaua consigo quasi cient libras de vnguento/mezclado de mirra ⁊ de aloes: creyendo q̃ fuesse necessario configir le conel; por preseruarle de corrupcion: el qual ahũ que fuesse verdadero discipulo del redemptor glorioso: no tenia cõ todo ahũ la verdadera fe ⁊ conoscimiento de su bienauẽturada resurrectiõ. ⁊ ignoraua lo que del estaua prophetado y escripto. No consentiras señor/ni daras lugar q̃ tu sancto vea la corrupcion. Los quales como llegarõ al lugar dela crucifixion: puestos delante la cruz de rodillas: adorarõ conel

acatamiento que conuenia el verdadero cuerpo del redemptor de huma
na natura. E como la virgen intemerada los vio / con señales de tan-
ta reuerencia ⁊ benignidad: doblando los gemidos ⁊ los sospiros por
tan caritatiuo ⁊ nueuo seruicio: algun tanto recogio su espiritu triste: ⁊
muy esforçada se dispuso al ministerio tan desseado. ⁊ llegãdo ellos las
escalas conla reuerencia que conuenia ala cruz: subieron por desencla-
uar le las manos: ⁊ sosteniendo el amado discipulo el peso del cuerpo:
la piadosa madre llegando a ella aquellas reuerendissimas manos que
hauian formado los cielos ⁊ la tierra: besaua las ⁊ adoraua las: refre-
scando las llagas dellas con lagrimas de maternal dolor ⁊ tormento: di
ziendo. O fijo mio carissimo/receptaculo dela sanctissima trinidad: q̃n
to fuera cosa mas digna/que cerraras tu los ojos de tu madre desconso
lada? ⁊ que no dieras lugar que la sola/llorasse sin reparo la muerte del
solo. O bienauenturadas las que pudieron soccorrer enla muerte a sus
fijos: ⁊ mucho mas bienauenturadas las que no los vieron morir: y no
como yo triste: que empues de ver el mio en manos de sus enemigos/
maltratado/açotado/crucificado: nunca en su muerte pude socorrer a su
set: y en fin viendo le morir: no tuue donde pudiesse reclinar la cabe-
ça. Recibiolo pues la mãzillada ⁊ descõsolada señora en sus manos: ⁊
ayũtando su rostro conel de su hijo/perdio los sentidos. Quien podria
escreuir los entrañables lloros dela madalena: la qual besando con obe
diencia reuerendissima los pies de su maestro: enlos quales enlos dias
passados hauia fallado abundantissima gracia: quando quiso soccorrer
ala madre/tan perdida la hallo como el fijo. O quien podria screuir los
tormentos ⁊ desconsuelo delos discipulos que ende estauan presentes:
si dios mismo no lo ordenasse? O pobreza diuina ⁊ sanctissima/que for
ço la virgen intacta de emboluer enla muerte en su halda su fijo precioso
en paños ofrecidos por ajeno socorro: como le hauia forçado enel nasci
miẽto emboluer le en paños vilissimos: puesto alli por necessidad en aje
no ⁊ pobre pisebre: ⁊ aqui para poner le en ajeno sepulcro. O felicidad
mundana/que con tan sobradas prosperidades/ conturbas los coraço-
nes delos humanos: ⁊ les ciegas el conoscimiento delo perpetuo y eter-
no? O enemiga cruel de nuestra salud: alos vnos ofreçes riquezas des-
mesuradas/conlas quales con vestidos superfluos/con caças inutiles:
⁊ con aborrecibles dadiuas de truhanes/no les consientes que bueluan
los ojos al redemptor de humana natura desnudo: alos otros das her-
mosura: para que nunca se acuerden de ver le llagado ⁊ todo sangriento
enla cruz: alos otros ofreçes grandes estados ⁊ dignidades: para que
derramando las rentas en conbites ⁊ galas infructuosas: consientan q̃
las yglesias esten desnudas de ornamentos ⁊ vasos para la necessidad
del cultu diuino: ⁊ que vayan los pobres de cristo desnudos ⁊ muertos

de hambre. O bienauenturado lorenço/ quan bien despēdistes vos los thesoros dela yglesia de dios: quan pocos halcones ⁊ galgos tuuistes enella/quan pocos chamelotes ⁊ frenos dorados cōsentistes enla chancilleria romana? sabiendo que todo era del crucifixo desnudo/ todo lo repartistes en sus pobres desnudos. O quan vestido ⁊ dorado pareceres vos ante el conspecto diuino/quando dares las cuentas de vuestra villicacion? E a vos constantino qual principe se puede ygualar enlo temporal: pues con tā crescida fe/del patrimonio terreno/supistes fazer patrimonio celeste? O quan atauiado dexastes vos el hijo dela virgen nuestra señora/⁊ los templos ⁊ pobres de aquel: si los ministros ⁊ possessores de vuestro legado/lo que vos dexastes a dios/no lo diessen a cesar? O glorioso jhesu ⁊ quan estrecha razon pediras alos que/ o lo spiritual o temporal hauran mal gastado: ⁊ de aquellos que indignamente comunicaron del altar tu preciosissimo cuerpo. sabiēdo que es mucho mayor excellencia recebir le de alli/que hauerle recebido enla cruz: pues aquellos le recibieron solo conlas manos ⁊ braços: ⁊ aquestos conlas bocas ⁊ coraçones. ca assi como aquellos le emboluieron enel sudario mundissimo: assi aquestos le deuieran recebir y emboluer enel cuerpo limpio/ y enla consciencia purissima. Hora es porende/o almas deuotas que depongamos conel bienauenturado joseph/ el precioso cuerpo del redemptor dela cruz: dexando el enuegescido costumbre delos peccados: pues fueron ellos la causa q̄ fuesse enclauado ⁊ muriesse por nosotros en ella: ⁊ recibamos le en nuestros braços conel ⁊ cō nicodemus: ⁊ mucho mas dignamente en nuestras consciencias ⁊ coraçones/ con merescimientos de salutifera penitencia: pues somos ciertos/que plugo a su reuerendissima majestad estender enla cruz sus braços diuinos/ por acarrear nos a su reyno celeste: donde siempre esta tan aparejado/ que jamas supo fallescer alos que esperan enel.

Sigue se la setena parte ⁊ vltima delos articulos dela passion sacratissima del glorioso jhesu: que se rezan enla hora del completorio: los quales son reduzidos a vno.

Ca. lxxxv. dl articulo vnico dela sagrada passiõ/ q̃ se reza enla hora del cõpletorio: el q̃l nos enseña como el redẽptor de humana natura por su madre muy gl̃iosa/ ⁊ con aq̃lla cõpaña tan sancta fue reuerendissimamente sepultado.

Oracion

Señor jhesu xp̃o fijo d̃ dios viuo/ tu q̃ en la hora del cõpletorio/ por la redẽpciõ de humana natura/ q̃siste eñl monumẽto cortado nueuamente enla piedra/ ser sepultado/ llorado/ ⁊ guardado: otorga me señor gr̃a de te poder en mi coraçon dignamẽte sepultar/ llorar/ ⁊ con diligencia guardar: porq̃ jũtamẽte sepultado contigo/ por los altos merescimientos de tu passion sacratissima/ merezca llegar contigo ala gl̃ia de tu marauillosa resurrecion: pues conel padre ⁊ conel spiritu sancto biues ⁊ reynas para siẽpre jamas/ ⁊ sin fin.

Allegando se ya la noche del sabado/ enla qual segũ mandaua la ley/ no era licito exercir personalmẽte ministerios seruiles: puesto el gl̃ioso johã de rodillas ante la madre bendita: conel acatamiẽto q̃ cõuenia llorando le suplico/ q̃ sus abracijos ⁊ besos tristes/ diessen lugar: p̃a que el cuerpo reuerendissimo de su fijo precioso/ pudiesse cõ tiẽpo recebir sepultura. la q̃l viendo q̃ no lo podia mas diferir: con gemidos ⁊ lloros muy entrañables suplicaua aq̃lla cõpaña tã noble q̃ ende staua cõella: q̃ les pluguiesse por caridad poner la jũtamente enel sepulcro conel: donde speraua mayor cõsuelo: q̃ en cegar le la vista de aq̃l: sin el qual no speraua biuir vn solo momẽto. E como viesse la manzillada señora/ q̃ no quedaua lugar a sus ruegos: con entrañables ⁊ dulces señales de amores/ abraçaua ⁊ besaua su hijo carissimo llorando ⁊ diziendo/ aq̃llo q̃ en sus trabajos dezia el bienauenturado job a sus amigos. Apiadad vos/ ⁊ haued merced de mi/ si q̃ere vos otros amigos mios/ pues la mano del señor me ha tocado. Entõces el gl̃ioso johã cõlos sanctos varones/ vngiẽdo el cuerpo reuerẽdissimo cõ odores aromaticos y muy suaues/ emboluierõ le en aq̃l lienço candidissi

mo ⁊ puro que ioseph hauia mercado. ⁊ poniendo le enla cabeça el sudario: le ataron por todo cō bendas del mismo lienço: segū era costūbre entre los judios de sepultar/las venerabilissimas psonas del pueblo. E como estuuiesse cerca del monte caluario a quarenta passos/ vn huerto donde ioseph enla viua peña hauia hecho picar vn monumento nueuo para su propio sepulcro: porque estaua ya muy cercana la noche del sabado/ ⁊ la gran festiuidad dela fiesta del parasceues delos judios: asieron todos juntos del cuerpo reuerēdissimo/cō sospiros ⁊ gemidos mortales: pues ya los ojos no tenian lagrimas para poder distillar/le leuaron al huerto: ⁊ le pusieron en aquel monumento: donde ni antes ni despues estuuo otro ninguno. No sin alto misterio/como rezan ambrosio ⁊ crisostomo/ordeno aquesto la diuina dispensacion: porque los perfidos ⁊ scelerados judios/si en ningun tiempo fuera algū otro puesto en aquel sepulcro/dixieran hauer resurgido aquel: ⁊ no el redemptor de humana natura. O por otra causa/como scriue augustino: ca assi como en el vientre virginal dela gloriosa virgen nuestra señora nunca jamas fue otro ninguno concebido ante el/ni empos del: assi plugo ala diuina bōdad/que en aquesto monumento nadi no fuesse sepultado ante el/ni empos del. ⁊ ahū conuino como scriue jeronimo/q̄ no fuesse el sepulcro cauado enla tierra/o hecho de piedras/⁊ ayūtado por artificio: sino cauado por entero enla biua peña/por no dar lugar ala malicia delos judios que pudieran fingir que hauiendo quitado alguna piedra del monumento/los apostoles ⁊ discipulos le pudieran hauer hurtado. ⁊ empues de hauer le sepultado los sanctos varones reboluieron vn canto muy grande: ⁊ pusieron le ala boca del monumento. E acabando ende conla triste madre las exequias llorosas/llenas de excessiuos dolores ⁊ lamentaciones: defendiendo les la noche mas luenga morada/ sosteniendo la gloriosa virgen: la qual ninguna virtud tenia para sostener se: boluieron conella a jherusalem: donde los homicidas ⁊ sacrilegos sacerdotes/ recelando mucho su confusion: llegaron delante pilato ⁊ dixieron. Señor/recuerda nos que aquel enganador que mandaste crucificar/ mientre biuia nos dixo que resuscitaria empues de tres dias: suplicamos te pozende/ que mandes guardar el sepulcro/ hasta el dia tercero: porque quiça hurtando le sus discipulos: podrian dar a enter ala gente del pueblo/ que fuesse resuscitado: ⁊ aqueste error postrimero/ seria entonces mucho mayor que el primero. Entonces mando pilato que le guardassen como les paresciesse mejor. y ellos por assegurar su malicioſa sospecha: sillarō aq̄lla piedra/o canto grāde q̄ los sanctos varones hauiā puesto ala boca del sancto sepulcro: ⁊ pusierō enel guardas muy desueladas pa q̄ le guardassen. O pobreza/como dize theofilo/ q̄ sobrepuja todas

quantas pobrezas se puedē pensar? O enxēplo milagroso de pasciēcia diuina? ver el rey delos reyes hijo de dios eterno/ en cuyas manos esta el poderio de todas las cosas/ y el juro de todos los reynos del mundo: no tener enla vida casa propia alguna: ⁊ muriendo desnudo/ empues de muerto hauer de ser sepultado en ajeno sepulcro. ⁊ hablando de aquesta tā excessiua ⁊ volūtaria pobreza el bienauēturado anselmo dize. Tā pobre fue nr̄o redēptor ⁊ maestro jesu/ q̄ no solo nascio en casa ajena: ⁊ viuiendo no tuuo donde poder reclinar la cabeça/ mas ahū muriēdo cō ajeno lienço ⁊ sudario se huuo de cobijar su cuerpo desnudo: y en ajeno sepulcro huuo de ser sepultado. Onde augustino: plugo al saluador de humana natura ser puesto en ajeno sepulcro: pues moria por ajena salud: ca no era necessario propio sepulcro/ para el que en si no tenia propia la muerte. E ahum para demostrar/ como reza ambrosio/ q̄ no le deuia detener la muerte: ca no era razon que desseasse el sepulcro mortal: el que dela muerte leuaua tan glorioso triumpho: y essomesmo por condempnar conla simplicidad dela sepultura tan pobre: la ambicion dāpnatissima delos ricos: los quales ahun despues de muertos: se deleytan de tener las riquezas enlos sepulcros. Onde el glorioso augustino. La pompa ventosa del sepultar: la compañia grāde delas exequias: la sumptuosa diligencia dela sepultura: la opulentissima cōstruction delos monumēntos/ consolaciones flacas son delos biuos/ mas que prouechosos socorros para los muertos. O glorioso jesu/ y quantos se hallarian hoy/ que tienen mas exquisita diligencia/ en esculpir enlas sepulturas ymagines de alabastro: ⁊ arrear las de oro ⁊ de azul/ ⁊ releuar las en preciosas colūpnas de marmol/ ante que en subuenir los pobres desnudos ⁊ hambriētos de xp̄o/ ni en remediar los hospitales pa donde se recojan ⁊ habitē/ ⁊ puedā recebir sepultura. O q̄ntos ecclesiasticos se hallariā con tan sobradas rentas dela yglesia/ q̄ pospuesto el diuino temor no teniēdo cuydado de repartir cō cuyo es/ lo q̄ posseen/ por furto ⁊ rapina quieren hazer dello testamētos famosos ⁊ sacrilegos/ ante q̄ vestir el crucifixo desnudo/ ornar y reparar los tēplos: ⁊ subleuar la necessidad de los pobres/ por cuyo respecto lo tienē. alos q̄les sera maldiciō sempiterna enel espātoso tiēpo del render delas cuētas: quādo les conuerna oyr sin remedio de poder suplicar: vistes me desnudo/ ⁊ no me vestistes: vistes me llagado/ ⁊ no me curastes: vistes me hambriēto ⁊ muerto de set ⁊ nunca remediastes: yd malditos de mi padre enel huego eternal: el q̄l sin jamas poder tener fin/ esta aparejado para vosotros ⁊ a lucifer. O quanto fuera mejor señor glorioso hauer sido entonces cauatierra ante q̄ cardenal. O q̄nto fuera cosa mas sancta hauer sido moço pastor: q̄ señor arçobispo? o q̄nto mas seguro capellā del aldea: q̄ dean dela yglia. E si boluemos aca por lo nr̄o: q̄nto aprouechara mas hauer sido pedro

que conde: ⁊ mas açacan/ q̃ señor visorrey. O quã crueles lloros haura ende sin piadad. O quã estremescidos tartaleares/ sin esperar el reparo O quan sano cõsejo fuera hauer mirado el redẽptor desnudo enla cruz: cuyo sepulcro no tuuo perlas ni oro/ no tuuo brocados ni sedas: mas solo lienço purissimo. ⁊ cuya compaña ni tuuo chamelotes ni mulas preciosas: mas silicios ⁊ hãbre/ ⁊ los pies desnudos. E porẽde aq̃l sanctissimo papa siluestro/ q̃ tuuo mayor cuydado del sacrificio q̃ del patrimonio d̃la yglia: q̃ntoq̃ere en su põtificado houiesse recebido la amplissima liberalidad del xp̃ianissimo cõstantino: instituyo q̃ el scõ sacramẽto del p̃cioso cuerpo d̃l redẽptor/ no fuesse cõsagrado ni celebrado en paños tecidos de oro/ ni de seda/ ni de purpura: sino de lienço cãdidissimo ⁊ puro. conlos q̃les como reza el sagrado euangelio/ fue embuelto por los varones sanctissimos enel sepulcro. el q̃l porq̃ misterialmẽte fue picado nueuamẽte enla peña: donde nũca antes ni despues nadi fue sepultado/ saluo el gl̃ioso jesu: instituyo mas el sancto põtifice/ q̃ las dalmaticas ⁊ las casullas blãcas a semejãça del sudario del redẽptor: ⁊ por reuerencia de tã altissimo sacramẽto/ no se deuiessen fazer de lienço/ o de vestido q̃ en ningũ tiempo houiesse seruido en vsos comunes: mas de cosa nueua jamas ꝑa seruicio ningũo vestida. la q̃l empues de consagrada ꝑa el cultu diuino/ en ningũ tiẽpo deue ser trãsferida ꝑa vsos humanos. Porende nosotros hermanos carissimos/ desseãdo en nr̃os coraçones aposentar ⁊ sepultar dignamẽte el precioso cuerpo del redemptor: interpretãdo en nosotros figuratiuamẽte los actos excellẽtissimos de joseph ⁊ de nicodemus: q̃ndo nos adreçamos ꝑa la comunion de sacramẽto tan salutifero deuemos llegar a el embueltos en lienços de afeciones muy limpias: ⁊ de muy puras consciencias: siendo ciertos q̃ aquel embuelue el gl̃ioso jesu enel sudario mundissimo: q̃ cõel cuerpo y el pensamiẽto limpios ⁊ puros le va a recebir. ⁊ allẽde de aq̃sto le deuemos enboluer ende cõ mirra ⁊ cõ aloe: aposentãdole enel sacrario de nr̃os pechos/ cõ deuociõ feruẽtissima/ ⁊ cõ amargor de penitẽcia/ por la memoria de su passiõ sacratissima. ⁊ deuemos cõ exq̃sita diligẽcia adreçar le nueuo sepulcro: cõuiene saber/ q̃ nr̃os coraçones seã renouados por limpieza ⁊ por gracia: ⁊ ante de llegar a recebir tã sanctissimo sacramẽto/ sean purgados de toda mãzilla ⁊ vejez de pecado: ⁊ assentar lo hemos entonces en monumẽto de piedra/ pues tengamos en nuestros pensamientos/ firmeza de sanctos propositos/ ⁊ constãcia de fe/ sobre la q̃l es edificada ⁊ firmada la yglia santa catholica. ⁊ por guarda muy fidelissima de nr̃a vida emendada/ ⁊ de actos tã meritorios/ pornemos la lõganimidad dela ꝑseuerãcia: la q̃l assentaremos como canto enla boca de nr̃as cogitaciones: porq̃ enellas no entre suziedad de pecado. E porendo no sin profundo juyzio plugo al eterno jesu ser sepultado enel monumẽto del justo joseph: por demostrar q̃ no reposa ni recibe holgãça el gl̃ioso señor: saluo enlas cõscienci-

as ⁊ almas delos hombres iustissimos: ⁊ q̄ ya no le plaze el cōsorcio de los pecadores: pues no le conuiene otra vez morir por su reparo.

¶ E por q̄nto enel arbol reuerēdissimo dela vera cruz se muestrā las señas dela redēpcion dela muerte: ⁊ la dulçe cōuersacion delos sanctos costūbres/ ⁊ se publica la pfection de todas las virtudes del mūdo: cōla q̄l se nos ofreçe la resurrecīō dela vida q̄ es por venir/ y esperamos no sola mēte la bienauēturāça del reyno del cielo: mas ahū la seguridad dela possession dela verdadera felicidad. ¶ Portāto puestos de rodillas ante ella/ al tiēpo del despedir los ojos corporales de su pſencia: cō lagrimas viuas/ ⁊ anguſtiosos ſospiros rezaremos cōel deuoto ludolpho la contēplaciō q̄ se sigue

¶ O verdaderamēte buena y sācta cruz d̄ nſro redēptor ⁊ maestro jesu: q̄en podria blasonar dignamente lo q̄ meresçes: o quien con lagrimas podria ygualar tus loores: pues sabemos de cierto/ q̄ fueste piadosa mēsajeria delos secretos celestes: sagrada coseruadora delos misterios diuinos: ⁊ dispensadora muy conueniente delos sacramentos de chriſto. En ti catan sus acumulados gozos los angeles: en ti conoscen los hombres los verdaderos drechos de su salud: en ti reciben los infiernos de sus engaños/ muy justa retribucion. A todos eres ygual: a todos buena: para todos muy justa. ¶ Renueuas lo que es ya passado: guarneçes lo que es presente: ⁊ demuestras lo que es por venir. ¶ Requieres lo que es ya perdido: ⁊ hallando lo que requieres/ conseruas lo que hallaste ¶ Reparas lo que esta dañado: ⁊ guarneſciendo lo que reparas/ alinyas lo por camino de paz. Tu por cierto eres el triumpho del eterno rey delos reyes: tu eres gozo de todos los caualleros del cielo: ⁊ poderio de todos los poderes del mundo. por ti son remitidos los peccadores/ por ti distilla la piedad/ ⁊ creſce todo meresçimiēto Tu eres remedio ōlos dolētes: socorro ōlos trabajados: refrigerio delos fatigados. eres seguridad ōlos innocētes/ seueridad de

los mansuetos: ⁊ prosperidad delos muy fortunados. Tu sola eres sancta/piadosa/buena/justa/benigna: razonable/ ⁊ digna de ser acatada: eres amable/fuerte/suaue/mansueta/discreta/pasciente/ ⁊ muy poderosa. ⁊ porẽde qualq̃er cosa que demuestra redẽpcion se puede sanctamẽte pensar: o puede hablar nr̃a lengua: todo se puede dignamente blasonar en tu alabança. pues eres camino llano para los justos: escalera para sobir alos cielos/guson dela trinidad/ ⁊ puerta de parayso: retrahimiento seguro delos humildes/rigoroso despedimiẽto delos soberbios/estandarte dela victoria de xp̃o/perdicion del diablo/ destructiõ del infierno/ reparo delas sillas del cielo/muerte delos culpados/ ⁊ vida sin fin delos escogidos: ca eres la madera (como scriue jeronimo) conla qual nauegamos enel vndoso mar delas culpas/para llegar ala tierra ỹlos biuiẽtes. donde plegue al eterno jesu/nos̃ reciban los merescimiẽtos de su sancta ⁊ sagrada passion.

Fin.

REcelando muy altos ⁊ muy poderosos príncipes Señores y reyes/conla codicia de hauer enseñado/ por tan llano estillo ⁊ deuoto/los altos misterios dela passion sacratissima de nuestro redemptor ⁊ maestro: hauer ministrado alguna ocasion de reprehender alos necios/o malicioso/ los quales inconsideradamẽte quiça me querrã morder/por hauer me enla obra presente en algo seruido delos ajenos studios/ignorãdo ser el fruto del continuo leer/ seguir lo muy aprouado: ⁊ las cosas que marauillosamẽte fallamos por otros scriptas: por vna deriuacion oportuna cõuertir las en nr̃os vsos: a exemplo delas abejas: las quales vagãdo cogen diuersos çumos de flores/los quales con vna mixtura/ ⁊ propiedad de su spiritu: mudan ⁊ cõuierten en vn solo sabor ⁊ dulcissimo. lo que no solamẽte hizierõ nuestros latinos/mas ahun lo fallamos por antiguado costũbre enlos griegos/de Afranio famoso scriptor delas comedias togadas leemos/ q̃ en aquella comedia la qual intitulo compitalia/ respõdiendo a sus reprehẽsores/por hauer enella tomado muchas cosas del ingenioso menãdro: les dixo. confiesso llanamente que tome no solamente del/ mas de qualquier otro que algo tuuo q̃ dar/ que a mi conuiniesse. mayormente siendo tal: q̃ a mi juyzio yo no pudiesse hazer otro mejor. No hizo menos aq̃l excellente poeta Virgilio/el qual como por cosa emprestada/pa sus obras tomo todo lo que hallo bueno de Homero/de Ennio/de Lucrecio/de Catullo/y de otros singulares ⁊ famosos poetas: los q̃les si algun sentido tuuierã entõces de biuos (no hay q̃ dudar) le dierã mil gracias por ello. porq̃ las cosas q̃ en sus metros estauan adormidas y escu-

ras y de minima auctoridad/enteriẽdo las el en su obra/la q̃l para siempre speraua luzir: las abiuo/y hizo q̃ no se rayesse la memoria de sus vegedades. y tuuo su juyzio fuerça tan grande enel trãsferir: y enel modo del imitar: q̃ lo que enel leemos ajeno: lo queremos blasonar ante por suyo/q̃ de q̃en lo hizo/o q̃ suena mejor enel: q̃ donde primitiuamẽte nascio. ¶ Quanto q̃er muy altos príncipes y señores/mi gloria no tẽga tal speraça/conozco q̃ enel principio de aquesta obra/manleue de vn religioso la inuencion: con ꝓpósito de proseguir por entero la vida del redẽptor de humana natura/y porq̃ la angostura delas cosas familiares no me consintia tan luengo reposo al ingenio: retrahi le forçado a solo el misterio dela passion sacratissima: enel q̃l delibere seguir mi ꝓpia y nueua inuencion/con que pudiesse seruir a vuestras altezas: y si en algo/o el/o otros se sintieren agrauiados: consiento q̃ cadaqual tome lo suyo donde quier q̃ lo hallare assentado/ con esto q̃ cõello no lleue embuelto lo mio/ porq̃ podra ser/si aq̃sto seles defiende: ternan por mejor de detar antes bien sarzido lo suyo: que leuar lo consigo falsabastado. ¶ Assi acaba aqueste humilde vasallo de sus altezas/besando sus manos reales.

¶ La presente obra fue acabada enla insigne y muy noble ciudad de Caragoça de Aragon: por industria y expẽsas de Paulo hurus aleman de Cõstancia: a dos dias del mes de octubre: enel año dela humana saluacion. Mil quatrocientos nouẽta y quatro:

Sigue se la tabla dela presente obra/ intitulada Thesoro dela passiõ sacratissima de nro redẽptor jesu xpo. E primeramẽte el Prologo. folio .ij.

¶Prohemio dela obra. fo. iij.

¶Capitulo primero/como se deue aparejar el xpiano para el recuerdo dela sancta passiõ de su redẽptor. fo. iij.

¶Capo. ij. el qual nos enseña q̃ el fundamiẽto dela contemplacion dela sanctissima passion de jhesu: es el recuerdo y memoria della. fo. iiij.

¶Capo. iij. el qual cõtiene vna special contemplacion ala diuina majestad/ y ala gloriosa virgen nuestra señora. fo. v.

¶Capo. iiij. enel qual se contiene el recuerdo y memoria delos beneficios recebidos porla diuina bõdad. fo. vj.

¶Capo. v. enel q̃l se contiene vn recuerdo muy general delos estados del mundo/ y delas almas del purgatorio. fo. viij.

¶Ca. vj. dela memoria del ayuno/ y tẽptacion de jesu enel desierto. fo. x.

¶Capi. vij. del sermõ y doctrina de nro redẽptor/ fecho alos discipulos en el mõte/ delas ocho bienauẽturanças y perfectiones. fo. xiij.

¶Ca. viij. õla trãsfiguracion de nro redẽptor y maestro jesu. fo. xv.

¶Capitulo. ix. dela resurrectiõ de lazaro. fo. xvij.

¶Capitulo. x. dela conspiracion delos pontifices y phariseos contra xpo jhesu. fo. xix.

¶Capitulo. xj. dela effusion del vnguẽto precioso sobre la cabeça de nuestro maestro jesu. fo. xx.

¶Capitulo. xij. del recebimiẽto y solempnidad del dia sancto de ramos. folio. xxiij.

¶Ca. xij. del llorο de nro redẽptor y maestro jesu/ sobre la ciudad de jerusalem. fo. xxvj.

¶Capo. xiiij. como nro redemptor y maestro llegando a jerusalẽ/ echo rigorosamente los que cõprauan y vendian/ del tẽplo. fo. xxvij.

¶Ca. xv. dela cena que nro redẽptor y maestro fizo cõ sus apostoles antes dela passiõ. fo. xxix.

¶Ca. xvj. del õner misterio dela sanctissima cena/ que fue lauar los pies a sus discipulos. fo. xxxj.

¶Ca. xvij. del segundo misterio dela sanctissima cena: que fue la caritatiua correction de judas. fo. xxxij.

¶Ca. xviij. del tercer misterio õla cena sanctissima: q̃ fue la institucion del sacramẽto incõprehensible del pciosissimo cuerpo de jesu xpo. fo. xxxiiij.

¶Ca. xix. del q̃rto misterio dela sanctissima cena / que fue el entrañable y caritatiuo sermon de nro redemptor y maestro. fo. xxxv.

¶Ca. xx. enel qual se contienẽ deuotas contẽplaciones: para disponer q̃lquier xpiano catholico ala memoria cõtinua õla passiõ sacratissima de nro redẽptor y maestro jesu. fo. xxxvij.

¶Ca. xxj. del articulo primero dela sagrada passion: que se reza enla hora delos maytines: eñl qual se demuestra el pauor y tristeza q̃ en si recibio nro redẽptor y maestro/ allegãdo se la hora delos misterios. fo. xxxviij.

¶Ca. xxij. del segundo articulo dela sagrada passion/ que se reza enla hora de maytines: eñl qual se demuestra el sudor sanguinolẽto de nro redẽptor

⁊ maestro jesu. fo. xl.
¶ Ca. xxiij. del articulo tercero dela sagrada passiõ/ que se reza enla hora de maytines: enel qual se demuestra como judas vendio al redẽptor de humana natura. fo. xliij.
¶ Ca. xxiiij. del q̃rto articulo dela sagrada passion/ q̃ se reza enla hora de maytines: enel qual se demuestra como entrego judas su redẽptor ⁊ maestro enlas manos delos reprouados judios. fo. xliiij.
¶ Ca. xxv. del quinto articulo dela sagrada passion: que se reza enla hora de maytines: enel qual se demuestra como fue preso nr̃o redemptor ⁊ maestro jesu. fo. xlvj.
¶ Ca. xxvj. del sesto articulo dela sagrada passion: q̃ se reza enla hora de maytines: enel qual se demuestra/ como empues de ser preso: nuestro maestro jesu fue atado. fo. xlviij.
¶ Ca. xxvij. del articulo septimo de la sagrada passiõ: q̃ se reza enla hora de maytines: enel q̃l se demuestra como huyendo desmãpararon los apostoles a nuestro redemptor ⁊ maestro jesu. fo. xlix.
¶ Ca. xxvij. del articulo octauo dela sagrada passiõ/ q̃ se reza enla hora de maytines: enel qual se demuestra como leuaron preso ⁊ atado del huerto muy vergonçosamẽte nuestro redemptor ⁊ maestro jesu. fo. lj.
¶ Ca. xxix. del noueno articulo dela sagrada passiõ: que se reza enla hora de maytines: eñl qual se demuestra como fue nr̃o redemptor ⁊ maestro presentado a Annas. fo. liij.
¶ Ca. xxx. del dezeno articulo d̃la sagrada passion/ q̃ se reza enla hora de maytines: el q̃l nos enseña como nego pedro tres vezees a su redemptor ⁊ maestro. fo. liiij.
¶ Ca. xxxj. del onzeno articulo dela sagrada passiõ: q̃ se reza enla hora de maytines: el q̃l nos enseña como nr̃o redẽptor ⁊ maestro jesu fue p̃sentado a cayphas. fo. lvj.
¶ Ca. xxxij. del. xij. articulo dela sagrada passiõ: que se reza enla hora de maytines: el q̃l nos enseña la imposicion del salso testigo contra nr̃o redẽptor ⁊ maestro jesu. fo. lvij.
¶ Ca. xxxiij. del trezeno articulo de la sagrada passiõ/ que se reza enla hora de maytines: el q̃l nos enseña la imposiciõ d̃la falsa blassemia. fo. lviij.
¶ Ca. xxxiiij. del. xiiij. articulo d̃la sagrada passiõ/ que se reza enla hora de maytines: el q̃l nos enseña como fue condẽnado a muerte nuestro redẽptor ⁊ maestro jesu. fo. lx.
¶ Ca. xxxv. del. xv. articulo dela sagrada passiõ: que se reza enla hora de maytines: el qual nos enseña como los judios sacrilegos escupierõ el reuerẽdissimo ⁊ delicado rostro de nr̃o redẽptor ⁊ maestro jesu. fo. lxj.
¶ Ca. xxxvj. del. xvj. articulo dela sagrada passiõ: que se reza enla hora de maytines/ el q̃l nos enseña como nr̃o redẽtor ⁊ maestro fue enel pescueço ferido tã sin reuerẽcia y piedad. fo. lxij.
¶ Ca. xxxvij. del articulo. xvij. dela sagrada passiõ/ q̃ se reza enla hora de maytines: el qual nos enseña como el glorioso jesu çufrio bofetadas ⁊ puños infinitos en sus beços ⁊ rostro reuerendissimo. fo. lxij.
¶ Ca. xxxviij. del. xviij. articulo dela sagrada passiõ: que se reza enla hora

de maytines: el q̄l nos enseña como los malignos judios por denuesto cubrieron con vn velo el rostro veneradissimo de nro redemptor ⁊ maestro jesu. fo. lxiij.

¶La. xxxix. del articulo. xix. dela sagrada passion: q̄ se reza enla hora de maytines: el q̄l nos enseña las derrisorias p̄guntas del pfetar. fo. lxv.

¶La. xxxx. del articulo vinteno dela sagrada possiō: q̄ se reza enla hora de maytines: el q̄l nos enseña la segūda p̄sentacion calūniosa/que se hizo enel adulterino juyzio de casa de cayphas del cordero mānsueto ⁊ benigno jhesu xp̄o nro redēptor. fo. lxvj.

Sigue se la segūda parte de los articulos dela sagrada passion de nro redēptor ⁊ maestro jesu: que se rezā enla hora de prima: los quales son ocho. fo. lxvij.

¶La. xlj. del articulo primero ōla sagrada passion del glioso jesu/q̄ se reza enla hora de prima: el q̄l nos enseña como fue presentado delāte poncio pilato presidente romano. fo. lxvij.

¶La. xxxxij. del segūdo articulo dela sagrada passiō: q̄ se reza enla hora de prima: el q̄l nos enseña las falsas acusaciones cōtra jesu/en p̄sencia de poncio pilato. fo. lxix.

¶La. xliij. del tercero articulo ōla sagrada passiō: q̄ se reza enla hora de p̄ma: el q̄l nos enseña como el glioso jesu fue p̄sentado a herodes. fo. lxxj.

¶La. xliij. del articulo q̄rto dela sagrada passion/ q̄ se reza enla hora de p̄ma: el q̄l nos enseña el menosprecio q̄ de gesto ⁊ palabras fizo herodes de nro redēptor ⁊ maestro jesu. fo. lxxij.

¶La. xlv. ōl articulo. v. ōla sagrada passion/q̄ se reza enla hora de p̄ma: el q̄l nos enseña la acusaciō importuna q̄ fizierō los p̄ncipes ōlos sacerdotes al glorioso jhesu en presencia de herodes. fo. lxxij.

¶La. xlvj. del sexto articulo dela sagrada passiō: que se reza enla hora de prima / el q̄l nos enseña el menosprecio q̄ con obras fizo herodes cō sus caualleros de nro maestro jhū. fo. lxxiij

¶La. xlvij. del articulo. vij. dela sagrada passiō/que se reza enla hora de prima: el q̄l nos enseña como por derrision mando herodes vestir a jesu la vestidura blanca. fo. lxxiij.

¶La. xlviij. del octauo ⁊ postrimero articulo dela sagrada passiō/ q̄ se reza enla hora de p̄ma: el q̄l nos enseña como herodes remitio el glioso jesu assi menospreciado ⁊ vestido de blanco al juyzio de poncio pilato. fo. lxxiiij

Sigue se la tercera parte de los articulos dela passiō sacratissima de nro redēptor ⁊ maestro jesu: q̄ se rezā enla hora de tercia: los quales son doze. fo. lxxv.

¶La. xlix. del articulo p̄mero ōla sagrada passiō de nro maestro jesu/ q̄ se reza enla hora de tercia: el q̄l nos enseña como a peticiō delos judios sacrilegos/fue librado barrabas: porq̄ fuesse condēnado jesu. fo. lxxv.

¶La. l. del segūdo articulo ōla passiō sacratissima de nro redēptor ymaestro jesu/q̄ se reza enla hora de tercia: el q̄l nos enseña como el glorioso jesu fue desnudado en p̄sencia de poncio pilato. fo. lxxvj.

¶La. lj. del articulo tercero dela sa-

grada passiõ de nr̃o redemptor ⁊ maestro jesu: q̃ se reza enla hora de tercia el qual nos enseña quan despiadamẽte ⁊ cruel el glorioso jhesu fue açotado. fo. lxxvij.

¶ Ca. lij. del articulo. q̃rto d̃la sagrada passion de nr̃o redẽptor ⁊ maestro jesu/ q̃ se reza enla hora de tercia: el q̃l nos enseña como empues de açotado le mando vestir pilato vna vestidura de purpura. fo. lxxviij.

¶ Ca. liij. del. v. articulo dela sagrada passiõ de nr̃o redemptor ⁊ maestro jesu/ que se reza enla hora de tercia: el qual nos enseña como los malignos judios le coronaron de corona de spinas. fo. lxxix.

¶ Ca. liiij. del articulo. vj. d̃la sagrada passiõ: q̃ se reza enla hora de tercia el q̃l nos enseña como los impios ministros pusierõ al gl̃ioso jesu en su mano drecha vna caña por escarnescer le de çeptro real. fo. lxxx.

¶ Ca. lv. del seteno articulo dela sagrada passion/ q̃ se reza enla hora de tercia: el q̃l nos enseña como los caualleros ⁊ ministros de pilato hincando las rodillas por tierra/ adorauan y saludauã a nr̃o redẽptor ⁊ mastro derrisoriamẽte por rey. fo. lxxx.

¶ Ca. lvj. del octauo articulo dela sagrada passiõ/ q̃ se reza enla hora d̃ tercia: el q̃l nos enseña como los caualleros ⁊ ministros de pilato dieron otra vez de bofetadas a jesu xp̃o. fo. lxxxj.

¶ Ca. lvij. del noueno articulo d̃la sagroda passiõ/ que se reza enla hora de tercia/ el q̃l nos enseña como los caualleros ⁊ ministros de pilato escupierõ el rostro reuerẽdissimo de nuestro maestro jesu. fo. lxxxj.

¶ Ca. lviij. del articulo. x. dela sagrada passiõ/ q̃ se reza enla hora de tercia el q̃l nos enseña como los abhominables ⁊ malditos ministros con cañas feriã la cabeça del gl̃ioso jhũ. fo. lxxxij

¶ Ca. lix. del articulo onzeno dela sagrada passion/ q̃ se reza enla hora de tercia: el qual nos enseña la demostracion del Ecce homo/ q̃ hizo pilato q̃ndo tuuo a nr̃o redẽtor ⁊ maestro muy escarnecido ⁊ açotado. fo. lxxxiij.

¶ Ca. lx. d̃l articulo dozeno ⁊ postrero dela passion sacratissima/ que se reza enla hora de tercia: el q̃l nos enseña las bozes crueles ⁊ despiadadas/ que dauan los judios desesperados/ pidiendo a pilato que le mandasse crucificar. fo. lxxxiiij.

Sigue se la quarta parte de los articulos dela passiõ sacratissima del eterno jesu/ q̃ se rezã enla hora de sexta: los q̃les son. xviij. fo. lxxxv.

¶ Ca. lxj. del articulo p̃mero dela sagrada passion/ q̃ se reza enla hora de sexta: el qual nos anseña como jhesu fue vituperosamente leuado al lugar donde se acostumbrauã de juzgar los criminosos. fo. lxxxv.

¶ Ca. lxij. del articulo segundo dela sagrada passiõ/ q̃ se reza enla hora de sexta: el qual nos enseña como pilato por su sentẽcia condẽno a muerte nr̃o redẽptor ⁊ maestro jesu. fo. lxxxvij.

¶ Ca. lxiij. del tercer articulo dela sagrada passiõ/ que se reza enla hora de sexta: el qual nos enseña cõ quã crescida paciẽcia leuo el misericordioso jesu sobre sus hombros la cruz/ para que enella muriesse. fo. lxxxviij.

¶ Ca. lxiiij. del q̃rto articulo dela sa-

grada passiõ/que se reza enla hora de sexta: el qual nos enseña como los scelerados sacrilegos leuaron el glorioso jesu al monte caluario/porque muriesse. fo. xc.

¶La. lxv. del articulo quinto dela sagrada passiõ: que se reza enla hora de sexta: el q̃l nos enseña como los maluados sceleratissimos/llegando al lugar donde hauia de padescer/desnudaron la persona reuerendissima de nuestro maestro jesu. fo. xcij.

¶La. lxvj. del articulo sexto dela sagrada passion/ q̃ se reza enla hora de sexta: el qual nos enseña como los iniquos ꝛ abhominables ministros poniendo en tierra el arbol dela sanctissima cruz/extendierõ enel/el cuerpo reuerendissimo de nuestro maestro jhesu. fo. xciij.

¶La. lxvij. del articulo. vij. dela passion sacratissima/ q̃ se reza enla hora de sexta: el qual nos enseña como el redemptor de humana natura fue enclauado enla cruz. fo. xciiij.

¶La. lxviij. del. viij. articulo dela sagrada passiõ: que se reza enla hora de sexta: el qual nos enseña mas particularmẽte como primero fue enclauada la mano yzquierda del saluador de humana natura/enel palo reuerẽdissimo dela vera cruz. fo. xcv.

¶La. lxviiij. del noueno articulo dela sagrada passiõ/ q̃ se reza enla hora de sexta: el qual nos enseña como la mano segunda/conuiene saber la diestra del redemptor de humana natura fue enclauada enla cruz. fo. xcvj.

¶Lapi. lxx. del dezeno articulo dela sagrada passiõ/ q̃ se reza enla hora de sexta: el q̃l nos enseña como enla misma cruz fue enclauado el primer pie del glorioso jhesu: cõuiene saber el yzquierdo. fo. xcvj.

¶La. lxxj. del. xj. articulo dela sagrada passiõ/que se reza enla hora de sexta: el qual nos enseña el enclauamiento del pie drecho del redemptor y maestro jhesu. fo. xcvij.

¶La. lxxij. del dozeno articulo dela sagrada passiõ: que se reza enla hora de sexta: el q̃l nos enseña como el glioso redẽptor empues de enclauado enla cruz/fue eleuado eñl ayre. fo. xcviij

¶La. lxxiij. del articulo. xiij. dela sagrada passiõ/que se reza enla hora de sexta: el qual nos enseña como dos ladrones fuerõ juntamẽte crucificados conel glorioso jesu. fo. c. cj.

¶La. lxxiiij. del articulo. xiiij. dela passion sacratissima/ que se reza enla hora de sexta: el q̃l nos enseña como los caualleros de pilato se repartierõ los vestidos preciosos de nuestro redẽptor ꝛ maestro jesu. fo. c ij.

¶La. lxxv. del. xv. articulo dela sagrada passion/ q̃ se reza enla hora de sexta: el q̃l nos enseña la suprascripcion que misterialmente escriuio pilato enla cruz. fo. ciij.

¶La. lxxvj. del articulo. xvj. dela passion sacratissima: que se reza enla hora de sexta: el qual nos enseña como el glorioso jesu enel arbol dela vera cruz fue escarnescido con muy vituperosas palabras. fo. ciij.

¶La. lxxvij. del articulo. xvij. dela sagrada passion: que se reza enla hora de sexta: el qual nos enseña el menosprecio que el ladron que staua ala parte yzquierda crucificado/ hizo del glorioso jesu. fo. ciiij.

¶ La. lxxviij. del articulo. xviij. dela sagrada passion: que se reza enla hora de sexta: el q̄l nos enseña la singular compassion q̄ el redēptor glioso tuuo del entrañable y excessiuo dolor dela sacratissima ⁊ intemerada siempre virgē maria nuestra señora. fo. cv.

Sigue se la cinquena parte delos articulos dela passion sacratissima del glorioso jhesu/ que se rezan en la hora de nona: los quales son cinco. fo. cvj.

¶ Capi. lxxviij. del articulo primero dela sagrada passion: que se reza enla hora de nona: el q̄l nos enseña como el eterno jesu fue desmāparado del padre para q̄ muriesse. fo. cvij.

¶ La. lxxx. del articulo segundo dela sagrada passion: que se reza enla hora de nona: el qual nos enseña la pocion amarissima/ q̄ fue ministrada al eterno jesu/ teniēdo set enla cruz. fo. cviij

¶ La. lxxxj. del articulo tercero dela sagrada passion/ que se reza enla hora de nona: el qual nos enseña la consumacion dela passiō sacratissima del glorioso jesu. fo. cix.

¶ La. lxxxij. del articulo quarto dela sagrada passion/ que se reza enla hora de nona: el qual nos enseña como el redemptor de humana natura encomendando se al padre/ exalo el espiritu. fo. cx.

¶ La. lxxxiij. del articulo quinto dela sagrada passiō: que se reza enla hora de nona: el qual nos enseña como empues de muerto/ los impios ⁊ sacrilegos ministros con vn despiadado golpe de lança abrieron el costado del glorioso jesu. fo. cxj.

Sigue se la seysena parte de los articulos dela passiō sacratissima del glorioso jhesu/ que se rezā enla hora de viesperas: los quales son todos reduzidos en vno. fo. cxij.

¶ La. lxxxiiij. del articulo vnico dela passion sacratissima: que se reza enla hora de viesperas: el qual nos enseña como el redemptor de humana natura por manos de sanctos varones fue desenclauado/ ⁊ descendido del arbol dela vera cruz. fo. cxij.

Sigue se la setena ⁊ vltima parte delos articulos dela passion sacratissima del glorioso jhesu: que se rezan enla hora del cōpletorio/ los quales son reduzidos a vno. fo. cxiiij.

¶ La. lxxxv. del articulo vnico dela sagrada passion: que se reza enla hora dl completorio: el qual nos enseña como el redemptor de humana natura por su muy glioſa madre con aq̄lla compaña tā sancta/ fue reuerendissimamēte sepultado. fo. cxxiiij.

Fin.

Li, Andrés de
Incun.
1494
L5
Rosenwald
Coll.