E 841
THE GIFT OF
LESSING J. ROSENWALD
TO THE LIBRARY OF CONGRESS

Cat 2.

557

Bible. N.T. Gospels. Arabic. 1591.

BS 315
.A67
1591
Rosenwald
Coll.

MLS 17.6.48

2.04.1115.51

149. Cut.

Designs by Tempesta

متى

الانجيل المقدس لربنا يسوع المسيح

المكتوب من اربع الانجيليين المقدسين اعني

متى و مرقس و لوقا و يوحنا

EVANGELIVM
SANCTVM
Domini nostri Iesu Christi

CONSCRIPTVM A QVATVOR
EVANGELISTIS SANCTIS

idest,

MATTHAEO, MARCO, LVCA,
ET IOHANNE.

ROMAE.
In Typographia Medicea.
M. D. XC.

بشارة يسوع المسيح كما كتب مار متي واحد من
اثني عشر من تلاميذه

كتاب ميلاد يسوع المسيح ابن داود بن ابراهيم
فابراهيم ولد اسحق واسحق ولد يعقوب ويعقوب
ولد يهوذا واخوته ويهوذا ولد فارص وزارح من ثامر
وفارص ولد حصرون وحصرون ولد ارام وارام ولد
عمينداب وعميناداب ولد نصون ونصون ولد
سلمون وسلمون ولد باعاز من راحاب وباعاز ولد
عوبيد من راعوث وعوبيد ولد ايسيّ وايسيّ ولد

داود الملك وداود الملك ولد سليمن من التي كانت
لاوريا وسليمن ولد راحبعام وراحبعام ولد ابيا
وابيا ولد اصاف واصاف ولد يوشافاط ويوشافاط
ولد يورام ويورام ولد عوزيا وعوزيا ولد يواثام ويواثام
ولد احاز واحاز ولد حزقيا وحزقيا ولد منشي
ومنشي ولد عامون وعامون ولد يوشيا ويوشيا ولد
يوحانيا واخوته في جلاء بابل ومن بعد جلاء بابل
يوحانيا ولد شلثايل وشلثايل ولد زوربابل
وزوربابل ولد ابيود وابيود ولد الياقيم والياقيم ولد
عازور وعازور ولد صادوق وصادوق ولد اخين
واخين ولد اليتود واليتود ولد اليعازر واليعازر ولد
متثان ومتثان ولد يعقوب ويعقوب ولد يوسف
خطيب مريم المولود منها يسوع الذي يدعي المسيح
فكل الاجيال من ابراهيم الي داود اربعة عشر جيلا
ومن داود الي جلاء بابل اربعة عشر جيلا ومن جلاء
بابل الي المسيح اربعة عشر جيلا ❊

الفصل الثاني

ومولد يسوع المسيح هكذا كان لما خطبت مريم
امه ليوسف من قبل ان يتعارفا وجدت حبلي من

الروح القدس ويوسف خطيبها لما كان صديقا ولم

يرد ان يشهرها وهمّ بخليتها سرًّا وفيما هو مفكر في
هذا اذ ظهر له ملاك الربّ في الحلم قايلا يا يوسف ابن
داود لا تخف ان تاخذ مريم خطيبتك فان الذي
ولد فيها هو من الروح القدس وستلد ابنًا وتدعي
اسمه يسوع لانّه يخلص شعبه من خطاياهم وهذا كله
كان لكي يتمّ ما قيل من الربّ بالنبي القايل ها هو ذا
العذرآء تحبل وتلد ابنًا ويدعي اسمه عمّانوييل الذي
تفسيره الله معنا فقام يوسف من النوم وصنع كما امره
ملاك الربّ واخذ مريم خطيبته ولم يعرفها حتّى
ولدت ابنها البكر فدعا اسمه يسوع ✠

الفصل الثالث

فلما ولد يسوع في بيت لحم يهوذا في ايام هيرودس الملك
اذ مجوس وافوا من المشرق الي ياروشليم قايلين اين هو
المولود ملك اليهود لانا راينا نجمه في المشرق و وافينا
نسجد له فلما سمع هيرودس الملك اضطرب و جميع
ياروشليم معه و جمع كل روسآء الكهنة و كتبة
الشعب واستخبرهم اين يولد المسيح فقالوا له في بيت
لحم يهوذا كما هو مكتوب في النبيّ و انت يا بيت لحم
ارض يهوذا لست بصغيرة في ملوك يهوذا لان منك يخرج
المدبّر الذي يرعي شعبي اسراييل حينيذ دعا هيرودس
المجوس سرًّا و تحقق منهم الزمان الذي ظهر لهم فيه

النجم و ارسلهم الي بيت لحم قايلا امضوا فتّشوا عن
الصبيّ باجتهاد فاذا وجدتموه اخبروني لاتي انا و اسجد له
فلما سمعوا من الملك ذهبوا فاذا النجم الذي راوه في
المشرق يقدمهم حتّي جآء و وقف فوق حيث كان
الصبيّ فلما راوا النجم فرحوا فرحا عظيما جدا و اتوا الي
البيت فوجدوا الصبيّ مع مريم امّه فخرّوا له سجدا و فتحوا
اوعيتهم و قدموا له قرابين ذهبا و لبانا و مرّا و اوحي لهم
في الحلم ان لا يرجعوا الي هيرودس فرجعوا في طريق
اخري الي كورتهم ❊

الفصل الرابع

فلما ذهبوا اذ ملاك الربّ تراي ليوسف في الحلم قايلا

قم فخذ الصبيّ وامّه واهرب الى مصر وكن هناك
حتّى اقول لك فان هيرودس مزمع ان تطلب الصبيّ
ليهلكه فقام واخذ الصبيّ وامّه ليلا ومضى الى مصر
وكان هناك الى وفاة هيرودس لكي يتّم ما قيل من قبل
الربّ بالنبيّ القايل من مصر دعوت ابني حينيذ لما
راي هيرودس سخريّة المجوس غضب جدًا وارسل
فقتل كل صبيان بيت لحم وكل تخومها من ابن
سنتين فما دون كنحو الزمان الذي تحقق عنده
من المجوس حينيذ تمّ ما قيل من ارميآء النبيّ حيث
يقول صوت سمع في الرامة بكآء ونوح وعويل كثير
راحيل تبكي على بنيها ولا تريد ان تتعزّي لفقدهم

فلما مات هيرودس ظهر ملاك الرب ليوسف في الحلم
بمصر قايلا قم فخذ الصبيّ وامّه واذهب الي ارض اسرايل
فقد مات الذين يطلبون نفس الصبيّ فقام واخذ الصبيّ
وامّه وجآء الي ارض اسرايل فلما سمع ان ارشلاوس
قد ملك علي اليهوذيّة عوض هيرودس ابيه خاف ان
يذهب الي هناك فاخبر في الحلم وذهب الي ناحية
الجليل فاتي وسكن في مدينة تدعي ناصرة لكي يتمّ
ما قيل في الانبيآء انه يدعي ناصريّا ❊

الفصل الخامس

وفي تلك الايام جآء يوحنّا المعمدان يكرز في بريّة
يهوذا ويقول توبوا فقد اقتربت ملكوت السموات لان
هذا هو الذي قيل في اشعيا النبيّ اذ يقول صوت
صارخ في البرّية اعدّوا طريق الربّ وسهّلوا سبيله ❊
وكان لباس يوحنّا من وبر الابل ومنطقة جلد علي
حقويه وكان طعامه الجراد وعسل البرّ حينيذ
خرجوا اليه من يار وشليم وكل اليهوذيّة وجميع كور
الاردن فكان يعمدهم في نهر الاردن معترفين بخطاياهم ❊
فلمّا راي كثيرين من الفريسيّين والزنادقة ياتون
الي معموديته قال لهم يا اولاد الافاعي من دلّكم علي الهرب

من الغضب الاتي اعملوا الان ثمرة تليق بالتوبة ولا
تتمجدوا وتقولوا في نفوسكم انّ ابانا ابراهيم فاقول لكم
ان الله قادر ان يقيم من هذه الحجارة بنين لابراهيم
ها هو ذا الفاس موضوع علي اصول الشجر فكل شجرة لا تثمر
ثمرا صالحا تقطع وتلقي في النار ❊ فانا اعمدكم بالماء
للتوبة والذي ياتي بعدي هو اقوي منّي ولا استحقّ ان
احمل حذآه فهو يعمدكم بالروح القدس والنار ❊ وبيده
الرفش ينقّي به اندره ويجمع قمحه في الاهرآء فاما التبن
فيحرقه بنار لا تطفآ ❊ حينيذ اتي يسوع من الجليل الي
الاردنّ الي يوحنّا ليعتمد منه فكان يمتنع يوحنّا منه
قايلا انا المحتاج ان اعتمد منك وانت تاتي اليّ فاجاب

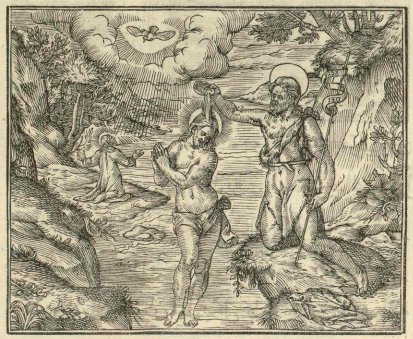

يسوع وقال له دع الان فهكذا يجب لنا ان نكمّل كل البرّ
فحينيذ تركه ❊ فلمّا اعتمد يسوع صعد للوقت من المآء
فانفتحت له السموات وراي روح الله نازلاً كمثل حمامة
وجاييًّا اليه واذا صوت من السموات قايلاً هذا هو ابني
الحبيب الذي به سررت ❊

الفصل السادس

حينيذ اخرج يسوع الي البريّة من الروح ليجرّب من
ابليس فصام اربعين نهاراً واربعين ليلة وجاع اخيراً
❊ فجآ المجرّب قايلاً له ان كنت انت ابن الله فقل ان تصير
هذه الحجارت خبزاً فاجاب وقال مكتوب ليس بالخبز
وحده يحيي الانسان بل بكل كلمة تخرج من فم الله

حينيذ

حينيذ مضي به ابليس الي المدينة المقدسة واقامه علي
جناح الهيكل وقال له ان كنت انت ابن الله فانطرخ من
ها هنا الي اسفل فانّه مكتوب انّه يوصي ملايكته من
اجلك لتحفظك وتحملك علي ايديها ليلاّ تعثر
بحجر رجلك فاجابه يسوع وقال له مكتوب ايضا لا تجرب
الربّ الهك فاخذه ابليس ايضا الي جبل عال جدًا واراه
كل ممالك العالم و مجدها وقال له اعطيك هذا كله ان
خررت لي ساجدًا حينيذ قال له يسوع اذهب يا
شيطان لانّه مكتوب للربّ الهك تسجد وله وحده
تعبد ❊ حينيذ تركه ابليس واذ جاات ملايكة
فكانت تخدمه

الفصل السابع

فلما سمع يسوع ان يوحنّا قد اسلم مضي الي الجليل وترك
الناصرة وجآء وسكن كفرناحوم التي علي شاطئ البحر في
تحوم زابلون ونفثاليم ليكمل ما قيل في اشعيآء النبيّ
اذا يقول ارض زابلون وارض نفثاليم طريق بحر عبر
اردنّ الجليل الامم الشعب الذي كان يجلس في الظلمة
ابصر نورًا عظيمًا وللجالسين في كورة ظلال الموت نور
اشرق عليهم ومن ذلك الزمان بدأ يسوع ان يبشّر ويقول

توبوا فقد اقتربت ملكوت السموات ❊

الفصل الثامن

فلما كان يمشي علي ساحل بحر الجليل ابصر اخوين سمعان الذي يدعي بطرس واندراوس اخاه يلقيان شبكاً في البحر لانهما كانا صيادين فقال لهما اتبعاني فاجعلكما تكونان صيادي الناس وللوقت تركا الشباك وتبعاه ❊ وجاز من هناك فراي اخوين اخرين يعقوب ابن زبدي ويوحنا اخاه في سفينة مع ابيهما زبدي يصلحان شباكهما فدعاهما وللوقت تركا السفينة واباهما وتبعاه ❊ وكان يسوع يطوف في كل الجليل ويعلم في مجامعهم وينادي ببشارة الملكوت ويبري كل مرض وكل وجع في الشعب فذاع خبره في جميع الشام فقدموا اليه كل من كان باسواء حال باصناف الامراض والمعذبين والذين بهم الشياطين والمعترين في رووس الاهلة والمخلعين فابراهم وتبعه جموع كثيرة من الجليل والعشر المدن ويارشليم واليهودية وعبر الاردن ❊ فلما ابصر يسوع الجمع صعد الي الجبل وجلس وجاء اليه تلاميذه ❊ وفتح فاه يعلمهم قايلاً ❊ طوبي للمساكين بالروح فان لهم ملكوت السموات طوبي للحزاناء فانهم يعزون ❊ طوبي

للتواضعين

للمتواضعين فانّهم يرثون الارض ❊ طوبي للجياع وعطاش
لبرّ فانّهم يشبعون ❊ طوبي للرحمآء فانّهم يرحمون ❊ طوبي
للذين قلبهم نقيّ فانّهم يعاينون اللّه ❊ طوبي لصانعي
السلام فانّهم ابنآء الله يدعون ❊ طوبي للمطرودين من
اجل العدل فان لهم ملكوت السموات ❊ طوبي لكم اذا
عيّروكم وطردوكم وقالوا فيكم كلّ كلمة شرّ كاذبين من
اجلي افرحوا وتهلّلوا فانّ اجركم عظيم في السموات لانّ
هكذا طردوا الانبيآء الذين كانوا قبلكم ❊ انتم ملح الارض
فاذا فسد الملح فبماذا يملح لايصلح لشي الا لان يطرح
خارجًا ويدوسه الناس انتم نور العالم لاتستطيع المدينة
ان تخفي الموضوعة علي جبل ❊ ولا يوقد سراج فيتركه

تحت مكيال لكن يوضع علي منارة ليضيء لكلّ من في
البيت هكذا فليضي نوركم قدّام الناس ليروا اعمالكم
الصالحة ويمجّدوا ابكم الذي في السموات ❊ لا تظنوا انّي
جيئت لاحلّ الناموس او الانبيآء لم ات لاحل بل
لاكمل ❊ الحقّ اقول لكم انّ السمآء والارض تزولان
ويوطة واحدة او خطة واحدة لا تزول من الناموس
حتّي يكون كلّه فمن حلّ احدي هذه الوصاياء الصغار
وعلّم الناس هكذا يدعي في ملكوت السموات صغيرا
والذي يعمل ويعلّم هذا يدعي عظيما في ملكوت السموات
واقول لكم ان لم يفضل عدلكم علي عدل الكتبة والفريسيين
ليس تدخلون ملكوت السموات

الفصل التاسع

قد سمعتم انّه قيل للاولين لا تقتل فانّ من قتل يكون
مستوجبًا للدّينونة وانا اقول لكم انّ كلّ من غضب علي
اخيه فقد وجبت عليه الدينونة ومن قال لاخيه راقا
فقد وجبت عليه ايمة الجماعة ومن قال لاخيه يا احمق
فقد وجبت عليه نار جهنم ❊ ان انت قربّت قربانك
علي المذبح وذكرت هناك ان لاخاك واحدًا عليك
فدع قربانك هناك قدام المذبح وامض اوّلاً وصالح
اخاك

اخاك وحينيذ فات وقدّم قربانك كن حسن اللّطف
بخصمك سريعًا مادمت معه في الطريق لئلاّ يسلمك
الخصم الي الحاكم ويسلمك الحاكم الي المستخرج وتلقي في
السجن الحقّ اقول لك انّك لا تخرج من هناك حتّي
تؤدّي اخر فلس عليك ✻ قد سمعتم ما قيل للاولين
لا تزن وانا اقول لكم ان كلّ من نظر الي امرأة الي ان
يشتهيها فقد زني بها بقلبه فان شكّتك عينك اليمني
فاقلعها والقها عنك فانّه خير لك ان يهلك احد
اعضايك من ان يلقي جسدك كلّه في جهنّم وان
شكّتك يدك اليمني فاقطعها والقها عنك فانّه خير
لك ان يهلك احد اعضايك من ان يذهب جسدك
كلّه في جهنّم وقيل ان من طلّق امراته فليدفع لها
كتاب طلاق وانا اقول لكم ان كلّ من طلّق امراته
من غير سبب الزناء فقد جعلها زانية ومن تزوّج مطلّقة
فقد زني ✻ قد سمعتم ايضاً انّه قيل للاوّلين لا تحنث في
يمينك وأوف للربّ قسمك وانا اقول لكم لا تحلفوا البتّة
لا بالسمآء لانها كرسي الله ولا بالارض لانها موطي قدميه
ولا بيار وشليم لانّها مدينة الملك العظيم ولا تحلف
براسك لانّك لا تقدر ان تصنع شعرة واحدة بيضآء

او سوآد ولتكن كلمتكم نعم نعم ولا لا وما زاد على هذا
فهو من الشرير ❊ قد سمعتم انّه قيل العين بدل العين
والسنّ بدل السنّ وانا اقول لكم لا تقاوموا الشرّ لكن من
لطمك على خدّك الايمن فحوّل له الاخر ومن اراد
مداينتك واخذ ثوبك فدع له رداك ايضا ومن سخّرك ميلاً
واحدًا فامض معه اثنين ومن سالك فاعطه ومن اراد
ان يقترض منك فلا ترد ❊ قد سمعتم انّه قيل احبب
قريبك وابغض عدوك وانا اقول لكم احبّوا اعدآكم
واحسنوا الى من ابغضكم وصلّوا على من يطردكم
ويغتصبكم لكيما تكونوا بني ابيكم الذي في السموات
الذي يشرق شمسه على الاخيار والاشرار ويمطر على
الصدّيقين والظالمين واذا احببتم من يحبكم اىّ اجر لكم
اليس العشارون يفعلون مثل ذلك وان سلمتم على
اخوتكم فقط اىّ فضل عملتم اليس لذلك تفعل الامم
فكونوا انتم كاملين مثل ابيكم السمايي هو كامل ❊
وانظروا لا تصنعوا مراحمكم قدّام الناس لكي يروكم والا
فليس لكم اجر عند ابيكم الذي في السموات واذا
صنعت رحمة فلا تضرب قدامك بالبوق كما تصنع
المراؤون في المجامع وفي الاسواق لكي يمجدوا من
الناس

الناس الحق اقول لكم لقد اخذوا اجرهم وانت اذا
صنعت رحمة فلا تعلم شمالك بما صنعت يمينك لكي
تكن صدقتك في الخفآء وابوك الذي يري ما في الخفآء
يجزيك علانيـــــــــــــــــــة ✡

الفصل العاشر

واذا صلّيتم فلا تكونوا كالمرايين الذين يحبّون ان يصلون
قايمين في المجامع وزوايا الازقّة ليظهروا للناس الحقّ
اقول لكم انّهم قد اخذوا اجرهم وانت اذا صلّيت
فادخل الى مخدعك واغلق بابك عليك وصلّ
لابيك سرًّا وابوك الذي يري السّر يعطيك علانية ✡
واذا صلّيتم فلا تكثروا الكلام مثل الوثنيين لانّهم يظنّون
ان يستمع لهم بكثرة كلامهم فلا تتشبهوا بهم لانّ اباكم عالم
بما تحتاجون اليه قبل ان تسألوه فهكذا تصلّوا انتم
ابونا الذي في السموات ليتقدّس اسمك لتات ملكوتك
لتكن مشيتك كما في السمآء وعلي الارض خبزنا
كفافنا اعطنا في اليوم واغفر لنا خطايانا كما نغفر
نحن لمن اخطاء الينا ولا تدخلنا التجارب لكن نجنا
من الشّرير ✡ فان غفرتم للناس خطاياهم يغفر لكم
ابوكم السماويّ خطاياكم وان لم تغفروا للناس

خطاياهم لم يغفر لكم ابوكم خطاياكم ۞ واذا صمتم لا
تكونوا مقطبين كالمرايين لانّهم يعبسون وجوهم ليظهروا
للناس صيامهم الحقّ اقول لكم انّهم قد اخذوا اجرهم
وانت اذا صمت ادهن راسك واغسل وجهك ليلا
يظهر للناس صيامك لكن لابيك الذي في السرّ وابوك
الذي ينظر السرّ يجازيك علانيـــــــــة ۞

الفصل الحادي عشر

لاتكنزوا لكم كنوزا في الارض حيث الاكلة والسوس
يفسد وحيث ينقب السارقون فيسرقون ولكن
اكنزوا لكم كنوزا في السماء حيث لا اكلة ولا سوس
يفسد ولا ينقب السارقون ولا يسرقون لانّه حيث
تكون كنزك هناك قلبك ۞ سراج الجسد العين فاذا
كانت عينك بسيطة فجسدك كلّه يكون منيرًا وان
كانت عينك شرّيرة فجسدك كلّه يكون مظلمًا فاذا كان
النور الذي فيك ظلامًا فالظلام كم يكون ليس يستطيع
احد ان يعبد ربّين لانّه اما ان يبغض الواحد ويحبّ
الاخر واما ان يجلّ الواحد ويحتقر الاخر لا تقدرون ان
تعبدوا اللّه والمـــــــــــال ۞

الفصل الثاني عشر

فلهذا

فلهذا اقول لكم لا تهتموا لانفسكم بماذا تاكلون ولا لأجسادكم
بماذا تلبسون اليست النفس افضل من الماكل والجسد
افضل من اللباس انظروا الي طيور السمآء التي لا تزرع ولا
تحصد ولا تخزن في الاهرآء وابوكم السماوي يقوتها اليس
انتم بالحري افضل منها من منكم متفكرًا يقدر ان يزيد
علي قامته ذراعًا واحدًا فلماذا تهتمون باللباس تأملوا ازهار
الحقل كيف يتربي لا يتعب ولا يغزل فاقول لكم انّ سليمان
في كلّ مجده لم يلبس كواحدة منها فاذا عشب الحقل
الذي يكون اليوم ويطرح غدًا في التنّور يلبسه الله
هكذا فكم انتم احري يا قليلي الايمان فلا تهتموا اذن
وتقولوا ماذا ناكل او ماذا نشرب او ماذا نلبس فانّ هذا
كلّه تطلبه الامم لانّ ابوكم يعلم انكم تحتاجون الي هذا باجمعه
لكن اطلبوا اوّلاً ملكوت الله وبرّه وهذا كلّه تزادون لكم
لا تهتموا اذن للغد فان لغد يهتمّ بشانه ويكفي
كلّ يوم شرّه ❊

الفصل الثالث عشر

لا تدينوا لئلاّ تدانوا لانّه كما تدينون تدانون وبالكيل
الذي تكيلون يكال لكم ❊ لماذا تنظر القذي الذي في
عين اخيك ولا تفطن بالخشبة التي في عينك او كيف

تقول لاخيك دعني ان اخرج القذي من عينك وها
في عينك خشبة يامرائي اخرج اولاً الخشبة من عينك
وحينيذ تنظر ان تخرج القذي من عين اخيك ❊ لا
تعطوا القدس للكلاب ولا تلقوا جواهركم قدام الخنازير
لئلاّ تدوسها بارجلها ويرجعون فتشقّكم ❊ سلوا تعطوا
اطلبوا تجدوا اقرعوا يفتح لكم لانّ كل من يسال ياخذ
ومن يطلب يجد ومن يقرع يفتح له اوايّ انسانٍ منكم
يساله ابنه خبزا لعلّه يعطيه حجرًا او يساله سمكة
فيعطيه حيّة فان كنتم انتم الاشرار قد تعرفون ان
تمنحوا العطايا الصالحة لابنايكم فكم بالحري ابوكم الذي
في السموات يعطي الخيرات للذين يسالونه ❊ فكلما
تريدون ان يفعله الناس بكم افعلوه انتم بهم فانّ
هذا هو الناموس والانبيآء ❊

الفصل الربع عشر

ادخلوا من الباب الضيّق فان الباب الواسع
والطريق المرحب هو مودي الي الهلاك والداخلون
فيها هم كثيرون ❊ ما اضيق الباب واكرب الطريق
التي تؤدي الي الحياة وقليل هم الذين يجدونها ❊
احذروا من الانبيآء الكذبة الذين ياتونكم بلباس

الحملان ومن داخلهم ذياب خطفة من ثمارهم تعرفونهم ❊
هل يجتني من الشوك عنب او من العوسج تين هكذا كل
شجرة صالحة تخرج ثمرة جيّدة والشجرة الرديّة تخرج ثمرة
شرّيرة لا تقدر شجرة صالحة ان تخرج ثمرة شرّيرة ولا شجرة
رديّة ان تخرج ثمرة جيّدة وكلّ شجرة لا تثمر ثمرة جيّدة
تقطع وتلقي في النار فمن ثمارهم تعرفونهم
ليس كل من يقول لي يا ربّ يا ربّ يدخل ملكوت
السموات لكن الذي يعمل ارادة ابي الذي في السموات
يدخل في ملكوت السموات كثيرين سيقولون لي في
ذلك اليوم يا ربّ يا ربّ اليس باسمك تنبّانا وباسمك
اخرجنا الشياطين وباسمك صنعنا قوات كثيرة
فحينئذ اقول لهم انّي ما اعرفكم قطّ اذهبوا عنّي يا فاعلي
الاثم فكل من يسمع كلماتي هذه ويعمل بها يشبه رجلاً
عاقلاً بني بيته علي الصخرة فنزلت الامطار وجرت
الانهار وهبّت الرياح وضربت ذلك البيت فلم يسقط
لانّ اساسه كان ثابتا علي الصخرة ❊ وكل من يسمع
كلماتي هذه ولا يعمل بها يشبه رجلاً جاهلاً بني بيته
علي الرمل فنزلت الامطار وجرت الانهار وهبت
الرياح وضربت ذلك البيت فسقط وكان سقوطه عظيما

* وكان لما اكمل يسوع هذه الكلمات بهت الجمع من تعليمه لانّه كان يعلمهم كمن له سلطان وليس مثل الكتاب والفريسيّين *

الفصل الخامس عشر

ولما نزل من الجبل تبعه جمع كثير واذا ابرص قد جآء اليه فسجد له وقال يا ربّ ان شيت فانت قادر ان

تطهّرني فمدّ يسوع يده ولمسه وقال له قد شيت فاطهر وللوقت طهر من برصه وقال له يسوع انظر لا تقل لاحد لكن امض فأر نفسك للكاهن وقرّب قربانا كما امر موسي للشهادة عليهم *

الفصل السّادس عشر

ولما

ولمّا دخل الى كفرناحوم جآء اليه قايد مائة فطلب
اليه قايلاً يارب فتاي ملقي في البيت مخلع بعذاب
شديد فقال له يسوع انا اتي وابريه فاجاب قايد المائة
وقال يارب لست مستحقا ان تدخل تحت سقف بيتي
لكن قل قولاً فقط فيبرأ فتاي لانّي ايضًا انسان مرتب
تحت سلطان وانّ تحت يدي جنودًا واقول لهذا اذهب

ويذهب ولاخرات وياتي ولعبدي اعمل هذا ويعمل
فلمّا سمع يسوع تعجّب وقال للّذين يتبعونه الحقّ اقول
لكم انّني لم اجد مثل هذه الامانة في احد من
اسرايل ❊ واقول لكم ان كثيرين ياتون من المشرق
والمغرب فيتّكون مع ابراهيم واسحق ويعقوب في

ملكوت السموات و بنوا الملكوت يلقون في الظلمة
البرانية هناك يكون البكاء وصرير الاسنان وقال يسوع
لقايد المايه اذهب كأمانتك ليكن لك فبرأ الفتي
في تلك الساعة ❊

الفصل السابع عشر

و لما جاء يسوع الي بيت بطرس نظر الي حماته ملقاة
ومحمي فلمس يدها فتركتها الحمي و قامت و كانت تخدمه
فلما كان المساء قدموا اليه مجانين كثيرين و كان يخرج
الارواح بكلمة وابرأ كل سقيم لكي يتم ما قيل في اشعياء
النبي القايل هو اخذ امراضنا و حمل اوجاعنا فلما
نظر يسوع الي الجمع الكثير الذين حوله امر التلاميذ ان
يذهبوا الي العبر ❊

الفصل الثامن عشر

فجاء اليه كاتب و قال له يا معلم اتبعك الي حيث
تمضي فقال له يسوع للثعالب جحور ولطير السماء اوكار
فاما ابن الانسان فليس له اين يميل راسه و قال له اخر
من تلاميذه يارب اذن لي ان امضي اولاً وادفن ابي
فقال له يسوع اتبعني ودع الموتي يدفنون موتاهم

الفصل التاسع عشر

فلمّا صعد السفينة تبعه تلاميذه واذا اضطراب عظيم
حدث في البحر حتّى كادت الامواج تغطي السفينة وكان
هو نايمًا فتقدم اليه تلاميذه وايقظوه وقالوا يارب نجنّا
فقد هلكنا فقال لهم يسوع لماذا خفتم ياقليل الايمان
حينيذ قام وانتهر الرياح والبحر فصار هدوّ عظيم

و تعجّب الناس قايلين من هو هذا فانّ الرياح والبحر
يطيعان له ❊

الفصل العشرون

ولمّا عبر يسوع البحر و جآء الي كورة الجرجسيّين
استقبله مجنونان جآءيّان من المقابر رديين جدّا حتّى
انّه لم يقدر احد ان يجتاز من تلك الطريق فصاحا

قايلين ما لنا و لك يا يسوع ابن الله اجيت ها هنا
لتعذبنا قبل الوقت فليس كان بعيدًا منهم قطيع
خنازير كثيرة يرعي فطلب اليه الشياطين قايلين
ان كنت تخرجنا من ها هنا فارسلنا الي قطيع الخنازير
فقال لهم اذهبوا وهم لمّا خرجوا مضوا الخنازير و اذا

قطيع الخنازير كلّه قد وثب علي جرف و تواقع في البحر
ومات جميعه في المياه وانّ الرعاة هربوا و مضوا الي
المدينة واخبروهم بكلّ شي و بالمجنونين فخرج كلّ من
في المدينة للقآء يسوع فلمّا ابصروه طلبوا اليه ان يتحول
عن تخومهم ❊

الفصل الحادي والعشرون

فلما صعد يسوع الي السفينة عبر و جآء مدينة فقدموا
اليه مخلعًا ملقي علي سرير فلما نظر يسوع امانتهم قال
للمخلع ثق يابني تغفر لك خطاياك فقال قوم من الكتاب
في نفسهم هذا يجذف فلما نظر يسوع فكرهم قال لماذا
تفكرون بالشر في قلوبكم ايما ايسر القول تغفر لك
خطاياك او القول قم فامش لكن لكي تعلموا ان السلطان
لابن البشر ان يغفر الخطايا علي الارض حينيذ قال المخلع
قم احمل سريرك واذهب الي بيتك فقام ومضي الي بيته
فلما نظر الجمع خشيوا و مجدوا الله الذي اعطي السلطان
هكذا للناس ❊

الفصل الثاني والعشرون

ولما يجتاز يسوع من هناك راي انسانا جالسا علي الجبابة
اسمه متي فقال له اتبعني فقام و تبعه ❊ و فيما هو
متكي في البيت هاهوذا جاء عشارون و خطاة كثيرون
فاتكاوا مع يسوع و تلاميذه فلما نظر الفريسيون قالوا
لتلاميذه لماذا معلمكم ياكل مع العشارين و الخطاة ❊
فلما يسمع يسوع قال لهم الاقوياء لا يحتاجون الي طبيب
لكن ذوي الاسقام اذهبوا فتعلموا ما هو اريد رحمة لا
ذبيحة لاني لم ات لادعوا الصديقين لكن الخطاة

الي التوبـــــــــــــــــــــــــــــــــــــــة ۞

الفصل الثالث والعشرون

حينيذ جآء اليه تلاميذ يوحنّا قايلين لماذا نحن والفريسيون نصوم كثيرا وتلاميذك لا يصومون فقال لهم يسوع هل يستطيع بنوا العرس ان ينوحوا ما دام العروس معهم لكن ستاتي ايام اذا ارتفع العروس عنهم فحينيذ يصومون وليس احد ياخذ خرقة جديدة و يجعلها في ثوب بال لانّها ياخذ ملوها من الثوب البالي فيصير الخراق اكبر ولا تجعل خمر جديدة في زقاق عتق والّا تنشقّ الزقاق و تهراق الخمر وتهلك الزقاق لكن تجعل خمر جديدة في زقاق جدد فينحفظان جميعــًا ۞

الفصل الرابع والعشرون

وفيما يسوع يكلمهم بهذا واذا رييس واحد قد جآء ساجدا له قايلاً ابنتي ماتت الان لكن تاتي فتضع يدك عليهـا فتحيا فقام يسوع وتبعه و تلاميذه ۞ واذا امراة بهـا نزيف دم منذ اثنتي عشرة سنة جاءت من خلفـه ومست طرف ثوبه لانّها قالت في نفسها انّني اذا مسست فقط خلصت فالتفت يسوع فراها فقال لها ثقي يا ابنة ايمانك خلّصك فبرأت المراة من تلك الساعة فلمّا

جاء يسوع

جاء يسوع الى بيت الرييس ونظر الي الزمرة و الجمع
مضطربين قال لهم اخرجوا لانّ الجارية لم تمت لكنها نايمة
فكانوا يضحكون منه فلمّا خرج الجمع دخل ومسك

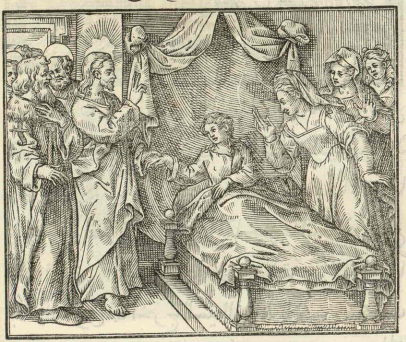

بيدها فقال قم يا جارية فقامت الجارية وخرج خبرها
في تلك الارض كلها ❊

الفصل الخامس والعشرون

ولمّا خرج يسوع من هناك تبعه أعميان يصيحان
ويقولان ارحمنا يا ابن داود فلمّا دخل الى البيت جاء

اليه الاعميان فقال لهما يسوع اتومنان انني اقدر ان افعل
هذا بكما فقالا له نعم يا ربّ حينيذ لمس اعينهما قايلا
لهما كايمانكما يكون لكما فانفتحت اعينهما فانتهرهما
يسوع قايلاً انظرا الاّ تعلما أحدًا فلمّا خرجا اشاعا في جميع
تلك الارض ❊ ولمّا خرجا من هناك قدّموا اليه انسانًا
مجنونًا اخرس فلمّا اخرج الشيطان تكلّم الاخرس فتعجب

الجمع قايلين لم يظهر قط هكذا في آل اسرايل لكن
الفريسيون كانوا يقولون برئيس الشياطين يخرج الشياطين
وكان يسوع يطوف المدن والقرى كلها ويعلم في مجامعهم
وينادي ببشارة الملكوت ويشفي كلّ الامراض وكلّ
الاوجاع ❊

الفصل السادس والعشرون

فلمّا رأى الجمع تحنّن عليهم لانّهم كانوا ضالين ومعذبين
كالخراف التي ليس لها راع ❊ حينيذ قال لتلاميذه
فالحصاد كثير والفعلة قليل فاطلبوا الى رب الحصاد ان
يرسل فعلة الى حصاده ❊ ودعا تلاميذه الاثني عشر
واعطاهم سلطاناً على الارواح النجسة لكي يخرجونها

ويشفوا كلّ الامراض وكلّ الاوجاع ❊ وهذه اسماء
الاثني عشر الرسل الاول سمعون المدعو بطرس واندراوس
اخوه و يعقوب ابن زبدي و يوحنّا اخوه فيلبس
و برثولوماوس وثوما ومتّاوس جابي العشر ويعقوب ابن
حلفي و لبّاوس الذي يدعي تداؤس وسمعان القناني
ويهوذا الاسخريوطي الذي اسلمه ❊ هاؤلاء الاثني عشر
ارسلهم يسوع وامرهم قايلاً لا تسلكوا طريق الامم ولا
تدخلوا مدينة السامرة لكن انطلقوا خاصة الي الخراف
التي هلكت من بيت اسراييل واذا ذهبتم فكرزوا و
قولوا ان ملكوت السموات قد اقتربت ❊ اشفوا المرضي
اقيموا الموتي طهّروا البرص اخرجوا الشياطين مجاناً اخذتم
مجاناً اعطوا لا تملكوا ذهبًا ولا فضة ولا نحاسًا في
مناطقكم ولا هميانًا في الطريق ولا ثوبين ولا احذية ولا
عصًا لانّ الفاعل مستحق طعامه ❊

الفصل السابع والعشرون

فاية مدينة او قرية دخلتموها افحصوا عمن يستحق فيها
وكونوا هناك حتّي تخرجوا ❊ فاذا دخلتم البيت فسلموا
عليها فان كان البيت مستحقا سلامكم تاتي عليها
وان كان لا يستحق فسلامكم يرجع اليكم ❊ ومن لا
يقبلكم

يقبلكم ولا يسمع كلامكم خارجين من ذلك البيت
او من تلك المدينة انفضوا غبار ارجلكم الحق اقول
لكم ان لارض سدوم وغامورا راحة في يوم الدين
اكثر من تلك المدينة * هوذا انا ارسلكم كالخراف بين
الذياب كونوا حكما كالحيات وودعآء كالحمام *
فاحذروا من الناس فانهم يسلمونكم الي المحافل وفي
مجامعهم يجلدونكم ويقدمونكم الي القواد والملوك
من اجلي شهادة لهم وللامم * واذا اسلموكم فلا تهتموا
كيف او بماذا تقولون فانّكم تعطون في تلك السّاعة
ماذا تتكلمون به لان لستم انتم المتكلمين لكن روح ابيكم
الذي يتكلم فيكم وسيسلم الاخ اخاه الي الموت والاب
ابنه وتقوم الابنآء علي ابايهم فيقتلوهم وتكونون
مبغضين من الكلّ من اجل اسمي والذي يصبر الي
المنتهي يخلص * فاذا طردوكم من هذه المدينة فاهربوا
الي اخري الحق اقول لكم انكم لا تكمّلون مداين
اسرايل حتّى ياتي ابن الانســـــــان *

الفصل الثامن والعشرون

ليس تلميذ افضل من معلمه ولا عبد افضل من سيدّه
حسب التلميذ ان يكون مثل معلمه والعبد ان يكون

مثل سيده ان كانوا يسموا ربّ البيت باعلزبول فكم
بالحري اهل بيته فلا تخافوهم * فليس خفي الّا سيظهر
ولا مكتوم الا سيعلم * الذي اقوله لكم في الظلمه
قولوه في النور وما سمعتموه باذانكم فنادوا به علي السطوح
ولا تخافوا ممن يقتل الجسد ولا يستطيع ان يقتل النفس
ولكن خافوا جدًا ممن يقدر ان يهلك النفس والجسد
جميعًا في نار جهنّم اليس عصفوران قد يباعان بفلس
وواحد منهما لا يسقط علي الارض دون ارادة ابيكم
فشعور روسكم كلها محصاة فلا تخافوا اذا انتم فانكم
افضل من عصافير كثيره فكل من يعترف بي قدام
الناس اعترف به قدام ابي الذي في السموات * ومن
انكرني قدام الناس انكرته انا قدام ابي الذي في
السموات *

الفصل التاسع والعشرون

لا تظنوا اني جيت لالقي علي الارض سلامة ما جيت
لالقي سلامة لكن سيف لانني انّما اتيت لافرق الانسان
من ابيه والابنه من امها والعروس من حماتها واعدا
الانسان اهل بيته * من احبّ ابًا او امًا اكترمني فما
يستحقني ومن احب ابنًا او ابنة اكترمني فما يستحقني

ومن لا يحمل صليبه و يتبعني فما يستحقني من وجد
نفسه فهو يهلكها ومن اهلك نفسه من اجلي وجدها
ومن قبلكم قبلني ومن يقبلني فهو يقبل الذي ارسلني
* ومن يقبل نبيًا باسم نبيّ فاجر نبيّ ياخذ ومن يقبل
صديقًا باسم صديق فاجر صديق ياخذ ومن سقي
احد هاولاء الصغار كاس مآء بارد فقط باسم تليذ فالحق
اقول لكم ان اجره لا يضيـــــــــــــع *

الفصل الثلثون

ولمّا اكمل يسوع امره لتلاميذه الاثني عشر انتقل من
هناك ليعلم و يكرز في مدنهم فلمّا سمع يوحنا في
السجن باعمال المسيح ارسل اليه اثنين من تلاميذه
قايلا انت هو الآتي ام نترجي اخر اجاب يسوع و قال
لهما اذهبا و اعلما يوحنا بما رايتما و سمعتما العميان
يبصرون و العرج يمشون والبرص يطهرون و الصمّ
يسمعون والموتي يقومون و المساكين يبشرون وطوبي
لمن لا يشك في فلمّا ذهب هذان بداء يسوع ان يقول
للجمع من اجل يوحنا ماذا خرجتم الي البريه تنظرون
اقصبة يحركها الريح لكن ماذا خرجتم تنظرون أانسانا
لابسا لباسا ناعما ان الذين يلبسون الثياب الناعمة

يكونون في بيوت الملوك لكن ماذا خرجتم تنظرون
نبيا نعم اقول لكم انه افضل من نبيّ ❊ لان هذا هو
الذي كتب من اجله هآنذا مرسل ملاكي امام
وجهك ليسهل طريقك قدامك ❊ الحق اقول
لكم انه لم يقم في مواليد النسا اعظم من يوحنا
المعمداني ومن هو اصغر في ملكوت السمآء اعظم منه ❊
ومن ايّام يوحنّا المعمداني الي الان ملكوت السموات تغصب
وغاصبون يختطفونها ❊ لان جميع الانبيآء والنّاموس
تنبّوا الي يوحنّا فان اردتم ان تقبلوه فهو ايليا المزمع
ان ياتي من له اذنان سامعتان فليسمع ❊ بماذا اشبه
هذا الجيل يشبه صبياناً جالسين في الاسواق يصيحون
الي اصحابهم قايلين زمرنا لكم فلم ترقصوا ونحنا لكم
فلم تبكوا لان يوحنّا جآء لا ياكل ولا يشرب فقالوا معه
جنون جآء ابن الانسان ياكل ويشرب فقالوا هذا انسان
اكول شريب الخمر خليل العشارين والخطاة فعدلت
الحكمة من بينهـــــــــا ❊

الفصل الحادي والثلثون

حينيذ بدا ان يعير المدن التي كان فيهن اكثر قواته
لانهم لم يتوبوا قايلا الويل لك ياكورة زين والويل لك

يابيت صيدا لان القوات التي كنّ فيكما قديماً لو كنّ في صور وصيدا لتابتا بالمسوح والرماد لكنّي اقول لكما ان لصور وصيدا راحة يوم الدين اكثر منكما ❊ وانت يا كفرناحوم هل ارتفعت الي السمآء ستهبط الي الجحيم لانه لو كان في سدوم هذه القوات التي كانت فيك اذن لثبتت الي اليوم لكن اقول لكم ايضا ان ارض سدوم تجد راحة يوم الدين اكثر منك ❊

الفصل الثاني والثلثون

و في ذلك الزمان اجاب يسوع و قال اعترف لك ايها الاب ربّ السموات والارض لانك اخفيت هذه عن الحكما والفهما واظهرتها للاطفال نعم يا ابة ان هذه المسرة هكذا كانت امامك كل شي قد دفع لي من ابي وليس احد يعرف الابن الاّ الاب ولا الاب الاّ الابن ومن يريد الابن يكشف له تعالوا الي يا جميع المتعوبين والثقيلي الحمل وانا اريحكم احملوا نيري عليكم و تعلموا مني فانني وديع و متواضع القلب وتجدون راحة لنفوسكم لان نيري طيّب و حملي هو خفيف ❊

الفصل الثالث والثلثون

في ذلك الزمان مضي يسوع في سبت بالزروع و جاع

تلاميذه فبدوا يفركون سنبلاً و ياكلون فلما ابصرهم
الفريسيون قالوا له هاهوذا تلاميذك يعملون ما
لا يحلّ ان يعمل في السبت فقال لهم اما قراتم ما صنع

داود لمّا جاع و الذين معه كيف دخل الى بيت
الله واكل خبز التقدمه الذي لا يحلّ له اكله ولا للذين
معه الاّ للكهنه فقط ❊ او ما قراتم في الناموس ان
الكهنة في السبت في الهيكل ينجسون السبت
وليس عليهم ذنب اقول لكم ان هاهنا اعظم من
الهيكل و لو كنتم تعلمون ما هو الرحمة اريد لا الذبيحة لم
تحكموا على من لا ذنب له لان ربّ السبت هو ابن
الانسان ❊

الفصل

الفصل الرّابع والثلثون

ولما انتقل يسوع من هناك دخل الى مجمعهم واذا انسان كان هناك وكانت يده يابسة فكانوا يسألونه

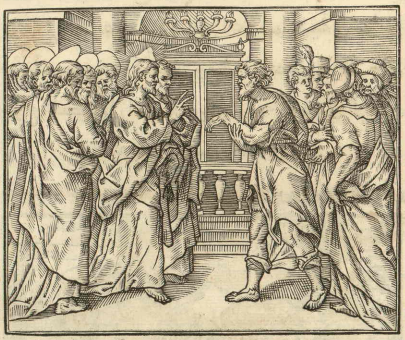

قايلين هل يحل ان يشفي في السّبوت لكي يقرفوه فقال لهم ايّ انسان منكم يكون له خروف واحد وان يسقط في حفرة في السبت اليس يمسكه ويقيمه فكم احري الانسان افضل من الخروف فاذن يحلّ فعل الخير في السبوب حينيذ قال للانسان امدد يدك فمدها فصحت سوّية مثل الاخري ❊ فخرج الفريسيون متوامرين عليه كيف يهلكونه فعلم يسوع ذلك وانتقل من هناك ❊ وتبعه جمع كثير فشفي جيعهم

وامرهم الاّ يظهرونه لكي يتم ما قيل في اشعيآء النبي
القايل هاهوذا فتاي الذي اخترته وحبيبي الذي
سرت نفسي به اضع روحي عليه ويخبر الامم بالحكم
لايماري ولا يصيح ولا يسمع احد صوته في الشوارع
قصبة مرضوضه لا يكسر وسراج مطفطف لا يطفي حتّي
يخرج الحكم الي الغلبة وعلي اسمه تتكل الامم ❊

الفصل الخامس والثلثون

حينيذ اتي اليه باعمي مجنون اخرس فابراه حتّي ان

الاعمي الاخرس تكلم وابصر فكان يبهت الجمع كلهم ❊
وقالوا لعلّ هذا هو ابن داود ❊ فسمع الفريسيون وقالوا
هذا لا يخرج الشياطين الاّ بباعل زبول رييس
الشياطين

الشياطين * فلمّا علم يسوع فكرهم قال لهم كل مملكة
منقسمة علي ذاتها تخرب وكل مدينة او بيت تنقسم علي
ذاتها لا يثبت فان كان الشيطان يخرج الشيطان فقد
انقسم علي نفسه فكيف يقوم ملكه فان كنت انا
اخرج الشياطين بباعل زبول فابناوكم بماذا يخرجون
من اجل هذا هم يحكمون عليكم فان كنت انا بروح
الله اخرج الشياطين فقد قربت منكم ملكوت الله *
و كيف يستطيع احد ان يدخل بيت القوي ويخطف
متاعه الّا ان يربط القوي اوّلا وحينيذ ينهب بيته *
من ليس هو معي فهو عليّ ومن لا يجمع معي فهو يبدد
من اجل هذا اقول لكم ان كل خطية و تجديف
يترك للناس والتجديف علي الروح القدس لا يترك
للناس و كلمن يتقول كلمة علي ابن الانسان يترك له
والذي يتقول علي الروح القدس لا يترك له لا في هذا
الدهر ولا في الاتي * امّا ان تجعلوا الشجره جيدة و ثمرتها
جيده واما ان تجعلوا الشجرة رديّة و ثمرتها رديّة لان من
الثمرة تعرف الشجره يا اولاد الافاعي كيف تقدرون ان
تتكلموا بالصلاح وانتم اشرار انما يتكلم الفم من فضل ما
في القلب * الانسان الصالح من كنزه الصالح يخرج

الصلاح والانسان الشرير من كنزه الشرير يخرج الشرّ ❊
واقول لكم ان كل كلمة يتكلم بها الناس بطالة يعطون
عنها جواباً في يوم الدين لانك من كلامك تبرر
و من كلامك يحكم عليـــــــــك ❊

الفصل السّادس والثلثون

حينيذ اجابه قوم من الكتبة والفريسيين قايلين
نريد يا معلم ان نري منك اية ❊ فاجابهم و قال لهم
الجيل الشرير الفاسق يطلب اية فلا يعطي اية له الا اية
يونان النبي لان يونان النبي كما كان في بطن الحوت ثلاثه
انهر وثلث ليال كذلك يكون ابن الانسان في قلب
الارض ثلثه انهر وثلث ليال رجال نينوي يقومون
في الحكم ويحاكمون هذا الجيل لانهم تابوا بكريزة يونان
و هاهنا افضل من يونان ملكة التيمن تقوم في الحكم
مع هذا الجيل وتحاكمه لانها اتت من اقاصي الارض
لتسمع من حكمة سليمان وهاهنا افضل من سليمان
❊ فلمّا يخرج الروح النجس من الانسان ياتي امكنة
ليس فيها مآء طالب راحة فلا يجد فيقول حينيذ
ارجع الي بيتي الذي خرجت منه فياتي فيجد المكان
فارغاً مكنوساً مزينا فيذهب حينيذ فياخذ معه

سبعة ارواح اخر اشر منه وداخلين تسكن هناك
فتكون اخرة ذلك الانسان اشر من اولته وهكذا
يكون لهذا الجيل الشرير ❊ فيما هو يكلّم الجمع واذا امّه
واخوته كانوا يقومون خارجًا ويطلبون ان يكلّمونه
فقال له انسان ها امك واخوتك برًا يطلبون
مكالمتك فاجاب وقال للذي قال له من هي امّي و
من هم اخوتي واومي بيده الي تلاميذه وقال هولاء
امي واخوتي ومن صنع مشية ابي الذي في السموات
هو اخي واختي وامي ❊ ———— ❊

الفصل السّابع والثلثون

وفي ذلك اليوم خرج يسوع من البيت وجلس جانب

البحر واجتمع اليه جمع كبير حتي انه صعد الي السفينه
وجلس وكان الجمع كله قياماً علي الشط وكلّهم كثيرا
بامثال قايلا ها هوذا خرج الزارع ليزرع وفيما هو يزرع
سقط البعض علي الطريق فاتي الطير واكله وبعض سقط
علي الصخرة حيث لم يكن له ارض كثيرة وللوقت
شرق اذ ليس له عمق ارض ولما اشرقت الشمس احترّ
وحيث لم يكن له اصل يبس وبعض سقط في الشوك
فطلع الشوك وخنقه وبعض سقط في الارض الجيدة
فاعطي ثمرة للواحد ماية ولاخر ستين ولاخر ثلثين من
له اذنان سامعتان فليسمع ❊ وتقدم اليه تلاميذه
وقالوا له لماذا تكلمهم بالامثال فاجابهم وقال انتم اعطيتم
معرفة سراير ملكوت السموات واوليك لم يعطوا ومن
كان له يعطي ويزاد ومن ليس له فالذي له يوخذ منه ❊
فلهذا اكلّمهم بالامثال لانّهم يبصرون ولا يبصرون و
يسمعون فلا يسمعون ولا يفهمون لكي يتمّ فيهم نبوة اشعيا
القايل سمعاً تسمعون ولا تفهمون ونظراً تنظرون ولا
تبصرون لقد غلظ قلب هذا الشعب وثقلت اذانهم
عن السماع وغمضوا عيونهم لئلاّ يبصروا بعيونهم ولا
يسمعوا باذانهم ولا يفهموا بقلوبهم ويرجعوا الي فاشفيهم ❊

فاما

فامّا انتم فطوبى لعيونكم لانها تنظر ولاذانكم لانها تسمع
الحقّ اقول لكم ان كثيراً من الانبيآء والصديقين اشتهوا
ان يروا ما رآيتم فلم يروا وان يسمعوا ما سمعتم فلم يسمعوا ❊
اسمعوا انتم مثل الزارع كلّ من يسمع كلام الملكوت ولا
يفهم ياتي الشرير فيخطف ما قد زرع في قلبه هذا
الذي زرع علي الطريق والذي زرع علي الصخرة هو
الذي يسمع الكلام وللوقت يقبله بفرح وليس له
فيه اصل لكن في زمن يسير اذا حدث ضيق اوطرد من
اجل الكلام فللوقت يشك والذي زرع في الشوك
فهو الذي يسمع الكلام فيختنق الكلام فيه اهتمام هذا
الدهر وخداع الغني فيكون بغير ثمرة والذي زرع في
الارض الجيدة هو الذي يسمع الكلام ويتفهّم فيعطي
ثمرة للواحد ماية وللاخر ستين وللاخر ثلثين ❊

الفصل الثامن والثلثون

وضرب لهم مثلاً اخر قايلاً تشبه ملكوت السموات
انساناً زرع زرعًا جيداً في حقله فلمّا نام الناس جآء
عدوه وزرع زواناً وسط القمح ومضي فلمّا نبت القمح
وصنع ثمرة حينيذ ظهر الزوان فجآء عبيد ربّ الحقل
فقالوا له يا سيّد اليس زرعًا جيدًا زرعت في حقلك

فمن اين صار فيه زوان فقال لهم رجل عدو فعل هذا
فقال له عبيده اتريد ان نذهب فنجمعه فقال لهم لا
ليلاّ تجمعوا الزوان فتنقلع معه الحنطة دعوهما ينبتان
جميعًا الي زمن الحصاد وفي زمان الحصاد اقول للحصّادين
اولاً اجمعوا الزوان وشدّوه حزمًا ليحرق واما القمح
فاجمعوه الي اهراي ❊ ——————— ❊

الفصل التاسع والثلثون

وضرب لهم مثلاً اخر قايلا تشبه ملكوت السموات
حبة خردل اخذها انسان وزرعها في حقله لانها
اصغر الزراريع كلها فاذا طالت صارت اكبر من جميع
البقول وتصير شجرة حتي ان طاير السمآء يستظل تحت
اغصانها ❊ وكلّمهم بمثل اخر وقال لهم تشبه ملكوت
السموات خميرًا اخذته امراة وخباته في ثلثة اكيال
دقيق فاختمر الجميع ❊ هذا كله قاله يسوع للجموع
بامثال وبغير مثل لم يكن يكلّمهم هذا ليتم ما قيل في
النبي القايل افتح فاي بالامثال وانطق بالخفيات من
قبل اساس العالم ❊ حينيذ ترك الجمع وجآء الي
البيت فجآء اليه تلاميذه وقالوا فسّر لنا مثل زوان
الحقل فاجاب وقال الذي زرع الزرع الجيد هو ابن

الانسان والحقل هو العالم والزرع الجيّد هم بنو الملكوت
والزوان هم بنو الشرير والعدو الذي زرعهم هو الشيطان
والحصاد هو منتهي الدهر والحصادون هم الملايكة وكما
انهم يجمعون الزوان اولاً ويحرق بالنار هكذا يكون في
منتهي هذا الدهر يرسل ابن الانسان ملايكته و
يجمعون من مملكته كلّ الشكوك وفاعلي الاثم فيلقونهم
في اتون النار هناك يكون البكا وصرير الاسنان
حينيذ تضي الصديقون مثل الشمس في ملكوت ابيهم
من له اذنان سامعتان فليسمع ❊

الفصل الاربعون

وتشبه ملكوت السموات كنزاً مخفياً في حقل وجده
انسان فخباه ومن فرحه مضي باع كلّ شيء له واشتري
ذلك الحقل وايضاً تشبه ملكوت السموات انساناً تاجراً
يطلب الجوهر الحسن فوجد درّة كثيرة الثمن فمضي وباع
كلما له واشتراها وايضا تشبه ملكوت السموات شبكة
القيت في البحر فجمعت من كلّ جنس فلمّا امتلات
اطلعوها الي الشاطي فجلسوا وجمعوا الخيار في الاوعيه
والشرار رموه خارجاً هكذي يكون في انقضا هذا
الزمان تخرج الملايكة ويميزون الاشرار من وسط الصديقين

ويلقونهم في اتون النار هناك يكون البكا وصرير
الاسنان ثم قال لهم افهمتم هذا كله قالوا نعم يا ربّ فقال
لهم من اجل هذا كلّ كاتب يتلمّذ لملكوت السموات
يشبه انسانا ربّ بيت الذي يخرج من كنزه جددًا وقدما

الفصل الحادي والاربعون

ولمّا اكمل يسوع هذه الامثال انتقل من هناك وجاء
الى بلدته وكان يعلم في مجامعهم حتى انهم بهتوا وقالوا
من اين له هذه الحكمة والقوّة اليس هذا هو ابن النجار
اليس امه مريم واخوته يعقوب ويوسا وسمعان ويهودا
اليس اخواته كلّهن عندنا فمن اين له هذا كله وكانوا
يشكون فيه * وان يسوع قال لهم ليس يهان نبيّ الّا
في بلدته وبيته ولم يصنع هناك قوات كثيرة من
اجل قلة ايمانهم *

القصل الثاني والاربعون

وفي ذلك الزمان سمع هيرودس رييس الربع خبر
يسوع فقال لغلمانه هذا هو يوحنّا المعمدان وهو قام من
الاموات فمن اجل هذا القوّات تعمل به * وكان هيرودس
قد امسك يوحنّا وشدّه وجعله في السجن من اجل
هيروديا امرآة اخيه فيلبس لأن يوحنّا كان يقول له ما

يحلّ لك ان تكون لك وكان يريد قتله وخاف من
الجمع لانه كان عندهم مثل نبيّ ❊ وكان يوم ميلاد
هيرودس فرقصت ابنة هيروديا في الوسط فاعجبت
هيرودس فلهذا اقسم وقال اني اعطيها ما تطلبه وانّها
تلقنت من امها اولاً وقالت اعطني راس يوحنّا المعدان
في طبق فحزن الملك ومن اجل اليمين والمتكيين

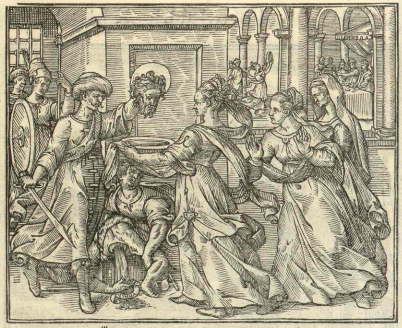

معه امر ان تعطي وارسل واخذ راس يوحنّا في السجن
فجاوا بالراس في طبق ودفعوه للصبية واعطته الصبية
لامها وجاء تلاميذه واخذوا الجسد فدفنوه واتوا
واخبروا يسوع ❊ فلمّا سمع يسوع مضى من هناك في
سفينة الى البرّية منفرداً وسمع الجمع وتبعه ماشيين

من المدن فلما خرج ابصر جمعًا كبيرًا فتحنن عليهم
وابرا اغلاهم ❁

الفصل الثالث والاربعون

ولما كان المسا جاء تلاميذه وقالوا ان المكان قفر والساعة
قد جازت اطلق الجمع ليذهبوا الى القري فيبتاعوا
لهم طعامًا وان يسوع قال لهم لا حاجة لذهابهم اعطوهم
انتم ليأكلوا فقالوا له ليس هاهنا لنا الا خمس

خبزات وحوتان فقال لهم قدموهم الي ههنا وامر
بجلوس الجمع على العشب واخذ خمس الخبزات والحوتين
ونظر الي السماء وبارك وقسم وعطي الخبز لتلاميذه وناول
التلاميذ الجمع فاكل جميعهم وشبعوا ورفعوا من

فضلات الكسر اثنتي عشر سلاً مملوة وكان عدد الآكلين
خمسة الف رجل سوي النسآء والصبيان ❊

الفصل الرابع والاربعون

وللوقت امر تلاميذه ان يصعدوا الي السفينة ويسبقوه
الي العبر ليطلق الجموع ❊ فاطلق الجموع وصعد الي الجبل
منفرداً ليصلي ❊ فلما كان المسآء وكان يسوع وحده هناك
والسفينة في وسط البحر فضربتها الامواج لمعاندة

الريح لها وفي الهجعة الرابعة من الليل جآءهم ماشياً
علي البحر فلما رآه تلاميذه ماشياً علي البحر اضطربوا
وقالوا انه خيال ومن المخافة صرخوا فكلمهم يسوع قايلا
تقووا انا هو لا تخافوا ❊ اجابه بطرس وقال يارب ان كنت

انت هو فامرني ان أتي اليك علي الماء فقال له تعال فنزل
بطرس من السفينة ومشي علي الماء جايياً الي يسوع
فرآي قوة الريح وخاف وكاد يغرق فصاح قايلاً يارب
نجني وللوقت مدّ يسوع يده واخذه وقال له يا قليل الأمانة
لم شككت ❊ فلما صعد السفينة سكنت الريح فجاء
الذين كانوا في السفينة وسجدوا له قايلين انت هو
بالحقيقة ابن الله ولما عبروا جاءوا الي ارض جاناشر فعرفه
اهل ذلك المكان وارسلوا الي جميع اهل تلك الكورة
فقدموا اليه كل المسقومين وطلبوا اليه لكيما يلمسوا
طرف ثوبه فقط وكل من لمسه خلص ❊

الفصل الخامس والاربعون

حينيذ جاء الي يسوع من اورشليم كتبة وفريسيون
قايلين لماذا تلاميذك يتعدون وصية المشيخة اذلا
يغسلون ايديهم عند اكلهم الخبز فاجابهم وقال لهم لماذا
انتم تتعدون وصية الله من اجل سننكم الم يقل الله
اكرم اباك وامك والذي يقول كلاماً رديا في ابيه
وامه موتاً يموت وانتم تقولون من قال لابيه اولامه كل قربان
الذي هو مني ينفع لك فليس يكرم اباه وامه وابطلتم
كلام الله من اجل سننكم حسناً يا مرايين حسناً

تنبّي عليكم اشعيآ النبّي قايلا ان هذا الشعب قريب مني
بفيه ويكرمني بشفتيه وقلبه بعيد عني ويعبدونني
باطلاً ويعلّمون تعليم وصايا النـاس ودعا الجمع وقال لهم
اسمعوا وافهموا ليس ما يدخل الفم ينجّس الأنسان لكن
الذي يخرج من الفم هذا هو ينجّس الانسان ❊ حينيذ
جآء اليه تلاميذه وقالوا له اعلم ان الفريسيون لمّا سمعوا
الكلام شكّوا فاجابهم وقال كل غرس لا يغرسه
ابي السّماوي يقلع ❊ دعوهم فانهم عميان قادة عميـان
واعمي يقود اعمي يقع كلاهما في حفرة ❊ اجابه بطرس
وقال له فسّر لنـا المثل فقال لهم حتى وانتم ايضـاً غير
فهيمين هذا لا تفهمون ان كلّما يدخل في الانسان
يصل الى البطن وينطرد الى المخرج وامّا الذي يخرج من
الفم فهو يخرج من القلب هذا الذي ينجّس الانسـان
لانه يخرج من القلب الفكر الشرير القتل الزنا الفسق
السرقة شهادة الزور التجديف هذا الذي هو ينجّس
الانسـان فامّا الأكل بغير غسل ايد فليس ينجّس
الانســـــــــان ❊

الفصل السّادس والاربعون

ولمّا خرج يسوع من هناك جآء الى نواحي صور وصيدا

واذا امراة كنعانية خرجت من تلك التخوم تصيح
وتقول ارحمني يارب يابن داود ابنتي بها شيطان ردي
فلم يجبها بكلمة فجآء تلاميذه وسالوه قايلين اطلق
هذه المراة لانها تصيح في اثرنا ❊ فاجاب وقال لم ارسل الا
الي الخراف الضالة من بيت اسرايل ❊ فاتت وسجدت

له قايلة يارب اعني فاجاب وقال ليس هو جيد ان
يوخذ خبز البنين ويعطي للكلاب فقالت نعم يارب
والكلاب تاكل من الفتات الذي يسقط من موايد اربابها
حينيذ اجاب يسوع وقال لها يامراة عظيم ايمانك
يكون لك كما اردت فبرات ابنتها من تلك الساعة ❊

الفصل السابع والاربعون

وانتقل يسوع من هناك وجآء الي عبر بحر الجليل و
صعد الي الجبل وجلس هناك وجآء اليه جمع كبير
معهم خرس وعمي وعرج وعسم واخرون كثيرون فخروا
عند رجليه فابراهم وتعجب الجمع لانهم نظروا الخرس
يتكلمون والعرج يمشون والعميا يبصرون ومجدوا اله
اسرايـــــــــــــــــــــــل ❊

الفصل الثامن والاربعون

وان يسوع دعا تلاميذه وقال لهم انني اتحنن عي هذا
الجمع لان له مي ثلثة ايام هاهنا وليس عندهم ما

ياكلون ولا اريد ان اطلقهم صياما ليلا يضعفوا في الطريق
فقال له تلاميذه من اين نجد خبزا في البرية يشبع هذا

الجمع فقال لهم يسوع كم عندكم من الخبز فقالوا له سبعة
ويسير من سمك فامران يتكي الجموع على الارض واخذ
سبع الخبزات والسمك وبارك وكسر واعطي التلاميذ
وناول التلاميذ الجموع فاكل جميعهم وشبعوا ورفعوا
فضلات الكسر سبع قفاف مملوة وكان الذين اكلوا نحو
اربعة الف رجل سوي النسآء والصبيان ❊

الفصل التاسع والاربعون

واطلق الجمع وصعد الي السفينة وجآء الي تخوم مجدل
وجآء الفريسيون والزنادقة ليجربوه ويسألوه ان يريهم
اية من السمآء ❊ فاجابهم قايلاً اذا كان المسآ قلتم ان
السمآ مصحية لاحمرارها وبالغداة تقولون اليوم شتآء
لاحمرار جوّ السمآء بعبوس ايها المراوون تعلمون تميزون
وجه السماء وأية هذا الزمان لاتعلمون ❊ الجيل الشرير
الفاسق يطلب اية ولا يعطي أية الاّ اية يونان النبي ثم تركهم
ومضي ثم جآء تلاميذه الي العبر ونسوا ان ياخذوا خبزاً ❊
وان يسوع قال لهم انظروا وتحرزوا من خمير الفريسيين و
الزنادقة ❊ ففكروا قايلين انّا لم ناخذ خبزاً فعلم يسوع وقال
لهم لماذا تفكرون في نفوسكم ياقليلي الايمان انكم ليس
معكم خبز اما تفهمون ولا تذكرون خمس الخبزات لخمسة

الف

الف وكم سل اخذتم وسبع الخبزات لاربعة الف وكم
قفة اخذتم لماذا لم تفهموا لانني لم اقل لكم من اجل
الخبز تحرزوا من خمير الفريسيين ولزنادقة حينيذ فهموا
انه لم يقل لهم ان يتحرزوا من خمير الخبز لكن من تعليم
الفريسيين والزنادقة ❊

الفصل الخمسون

ولما جآ يسوع الي ناحية قيسارية فيلبس فسأل
تلاميذه ماذا تقول الناس في ابن البشر فقالوا قوم
يوحنا المعمدان واخرون ايليا واخرون ارميا او واحد
من الانبيا فقال لهم فانتم ماذا تقولون من انا اجاب
سمعان بطرس وقال انت هو المسيح ابن الله الحي ❊ اجاب

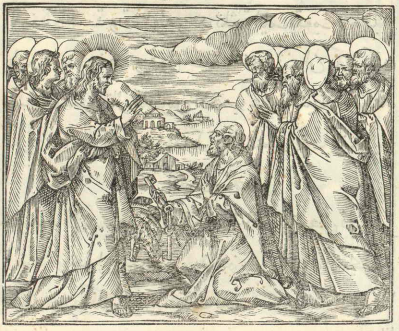

يسوع وقال له طوباك ياسمعان بن يونا ليس جسد ولادم اظهر لك هذا لكن ابي الذي في السموات وانا اقول لك انك انت الصخرة وعلى هذا الصخرة ابني بيعتي وابواب الجحيم لاتقوي عليها واعطيك مفاتيح ملكوت السموات وما ربطته على الارض يكن مربوطاً في السموات وما حللته على الارض يكن محلولاً في السموات ❊ حينيذ اوصي تلاميذه الا يقولوا لاحد انه يسوع المسيح ❊

الفصل الحادي والخمسون

وبدا يسوع من ذلك اليوم يخبر تلاميذه انه ينبغي ان يمضي الى اروشليم ويقبل الآماً كثيرة من المشايخ ورؤسا الكهنة والكتبة ويقتلونه وبعد ثلثة ايام يقوم ❊ فاقبل بطرس وبدا يمنعه ويقول حاشاك ياربّ ان يكون لك هذا فالتفت وقال لبطرس اذهب عني يا شيطان فقد صرت لي شكاً لانك ماتفكر فيما لله لكن فيما للناس ❊

الفصل الثاني والخمسون

حينيذ قال يسوع لتلاميذه من اراد ان يتبعني فليكفر بنفسه ويحمل صليبه ويتبعني ومن اراد ان يخلص نفسه فهو يهلكها ومن اهلك نفسه من اجلي وجدها

ماذا ينتفع الانسان لو ربح العالم كله وخسر نفسه
او ماذا يعطي الانسان فدا عن نفسه * ان ابن الانسان
مزمع ان ياتي في مجد ابيه مع ملايكته حينيذ يجاري
كل احد كنحو عمله * الحق اقول لكم ان قوماً من
القيام هاهنا لايذوقون الموت حتى يروا ابن الانسان
اتيًا في ملكوته *

الفصل الثالث والخمسون

وبعد ستة ايام اخذ يسوع بطرس ويعقوب ويوحنّا
اخاه واتي بهم الي جبل عال وحدهم وتجلّي قدامهم واضا
وجهه كالشمس وكانت ثيابه بيضًا كالنور واذا موسي و
ايليا ظهرا له يخاطبانه اجاب بطرس وقال ليسوع يارب

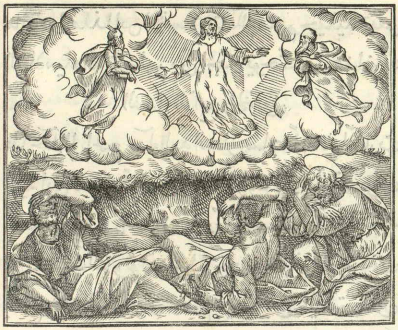

جيّد ان نكون هاهنا تشآ ان نتخذ ثلثة مظال واحدة
لك وواحدة لموسي وواحدة لأيليا وفيما هو يتكلم واذا
سحابة نيرة ظللتهم وصوت من السّحابة يقول هذا ابني
الحبيب الذي به سررت فاسمعوا له فسمع تلاميذه
وسقطوا على وجوههم وخافوا جدًا وجآء يسوع اليهم
ولمسهم وقال قوموا لاتخافوا فرفعوا عيونهم ولم يروا الّا يسوع
وحده فلمّا نزلوا من الجبل اوصاهم يسوع قايلاً لاتعلموا
احدًا بالرؤيا حتى يقوم ابن الانسان من الاموات ❊ وساله
تلاميذه قايلين لماذا تقول الكتبة ان ايليا ياتي اولاً
فاجاب وقال لهم ان ايليا ياتي ويعرفكم كل شي واقول
لكم ان ايليا قد جآء ولم يعرفوه ولكن عملوا به كل
ما ارادوا هكذا ابن الانسان يتألم منهم حينيذ تيقن
التلاميذ انه قال لهم من اجل يوحنّا المعمدان ❊

الفصل الرّابع والخمسون

فلمّا جآء الى الجمع جآء اليه انسان ساجدًا له قايلاً يارب
ارحم ابني فانه يعذّب جدًا في رووس الأهلّة ومرّات
كثيرة يقع في النار ومرّات كثيرة في المآء وقدمته
الى تلاميذك ولم يقدروا ان يبروه حينيذ اجاب
يسوع وقال ايها الجيل الاعوج غير المومن الى متي اكون

معكم

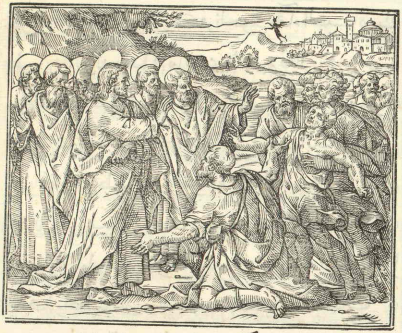

معكم وحتى متي احتملكم قدموه الي هاهنا وانتهره يسوع
فخرج منه الشيطان وبرا الفتي من تلك الساعة ❊
حينيذ اتي التلاميذ الي يسوع منفردين وقالوا له لماذا
لم نقدر نحن ان نخرجه فقال لهم من اجل قلة ايمانكم
الحق اقول لكم انه لوكان لكم ايمان مثل حبة خردل
لقلتم لهذا الجبل انتقل من هاهنا الي هناك فينتقل
ولا يعسر عليكم شئ وهذا الجنس لايخرج الا بالصوم
والصلاة ❊

الفصل الخامس والخمسون

فلما رجعوا الي الجليل قال لهم يسوع ان ابن الانسان
يسلم في ايدي الناس ويقتلونه وبعد ثلثة ايام يقوم

فحزنوا جدًا ❊ وجآء الي كفرناحوم فجآء الجباة الي
بطرس فقالوا له معلمكم ما يودي المغرم فقال نعم وجآء
الي البيت فبداه يسوع وقال ما تظنّ يا سمعان ملوك
الارض ممن ياخذون الخراج و الجزية امن البنين او من
الغربا فقال له بطرس من الغربا فقال له يسوع ان البنين
احرار لكن ليلاّ نشكّكهم امض الي البحر والق
الصنارة فاول حوت ترفعه افتح فاه تجد فيه اصطاتيرا
خذها واعطهم عني و عنك ❊

الفصل السادس والخمسون

و في تلك السّاعة جآء التلاميذ الي يسوع وقالوا له من
هو العظيم في ملكوت السموات فدعا طفلاً واقامه في

وسطهم وقال الحقّ اقول لكم ان لم ترجعوا مثل الصبيان لا تدخلون ملكوت السموات ومن اتضع مثل هذا الصبي فهذا هو العظيم في ملكوت السموات ومن قبل صبيًا مثل هذا باسمي فقد قبلني ❊ ومن شكك احد هولآء الصغار المومنين بي فخير له ان يعلّق في عنقه حجر الرحي ويغرق في البحر ❊ الويل للعالم من اجل الشكوك لابد ان تكون الشكوك الويل للانسان الذي ياتي منه الشكوك ان شكتك يدك او رجلك فاقطعهما والقهما عنك فخير لك ان تدخل الحياة وانت اعرج واعسم من ان تكون لك يدان او رجلان وتلقي في نار الابد وان شكتك عينك فاقلعها عنك فخير لك ان تدخل الحياة بعين واحدة من ان يكون لك عينان وتلقي في جهنم ❊

الفصل السّابع والخمسون

انظروا لا تحقروا احد هولآء الصغار واقول لكم ان ملايكتهم في السموات كلّ حين ينظرون وجه ابي الذي في السموات لم يات ابن الانسان الاّ ليطلب ويخلّص من كان ضالاً ❊ ماذا تظنون ان كان لانسان ماية خروف ضلّ منها واحد اليس يترك التسعة والتسعين في

الجبل ويمضي يطلب الضال فيكون اذا وجده الحق
اقول لكم انه يفرح به اكثر من التسعه والتسعين التي
لم تضل هكذا ليس مشية ابي الذي في السموات
ان يهلك واحد من هولآء الصغار ❊ ان اخطا عليك
اخوك فاذهب واعتبه وحدكما فان سمع منك فقد
ربحت اخاك ❊ وان لم يسمع منك فخذ معك واحدًا
او اثنين لان من فم شاهدين او ثلثة تقوم كلّ كلمة
وان لم يسمع منهم فقل للبيعة وان لم يسمع من البيعة
فيكون عندك كوثني وعشار ❊ الحق اقول لكم ان
كلّما ربطتموه على الارض يكون مربوطًا في السموات و
ماحللتموه علي الارض يكون محلولاً في السماء ❊ الحق
اقول لكم ايضًا اذا اتفق اثنان منكم علي الارض في كلّ
شئ يطلبانه يكون لهما من قبل ابي الذي في السموات
وحيث ما اجتمع اثنان او ثلثة باسمي فانا اكون هناك
في وسطهم ❊

الفصل الثامن والخمسون

حينيذ جآء اليه بطرس وقال له يا ربّ اذا اخطي اليّ اخي
الي كم اغفر له الي سبع مرّات فقال له يسوع ليس اقول
لك الي سبع مرّات بل الي سبعين مرّة سبع مرّات ❊

ولهذا تشبه ملكوت السموات انسانا ملكا اراد ان
يحاسب عبيده فلما بدا بمحاسبتهم قدم اليه واحد
عليه جملة وزنات ولم يكن له ما يوفي فامر سيده ان
يباع وامرأته وبنوه وكلما له حتى يوفي فخر ذلك العبد
له ساجدا قايلا يارب تمهل علي لاوفيك كلما لك
فتحنن سيد ذلك العبد عليه وترك له كلما عليه
فخرج ذلك العبد فوجد عبدا واحدا من اصدقايه العبيد
له عليه ماية دينار فامسكه وخنقه وقال اعطني ما
عليك فخر ذلك العبد علي رجليه وطلب اليه قايلا
تمهل علي وانا اعطيك مالك فابى ومضي وتركه في
السجن حتى يوفي جميع ما له فراي اصحابه العبيد ما
كان فحزنوا جدا واعلموا سيدهم بكلما كان حينيذ دعاه
سيده وقال له ايها العبد الشرير كلما كان عليك
تركته لك لانك سألتني اما كان ينبغي ان ترحم ذلك
العبد صاحبك كرحمتي اياك وغضب سيده ودفعه
الي المعذبين حتى يوفي جميع ما عليه هكذا ابي السمايي
يصنع بكم ان لم تغفروا لاخوتكم من كل قلوبكم ✲

الفصل التاسع والخمسون

ولما اكمل يسوع هذا الكلام انتقل من الجليل وجاء الي

تخوم اليهودية وعبر الاردن فتبعه جمع كبير فابرأهم
هناك * فجاء اليه الفريسيون ليجربوه قايلين هل
يحل للانسان ان يطلّق امرأته لاجل كلّ علّة اجاب
وقال لهم اما قراتم ان الذي خلق في البدء خلقهما
ذكرًا وانثي وقال من اجل ذلك يترك الانسان اباه
وامّه ويلصق بامرأته ويكون كلاهما جسدًا واحدًا
وليس هما اثنين لكن جسدًا واحدًا وما جمعه الله لا يفرقه
الانسان قالوا له لماذا اوصي موسي ان تعطي كتاب طلاق
وتخلّي قال لهم ان موسي من اجل قسوة قلوبكم أذن لكم
ان تطلقوا نساكم ومن البدء لم يكن هكذا * واقول لكم ان
من طلّق امرأته الّا من اجل زناء ونكح اخري قد زني
ومن تزوج مطلّقة فقد زني * قال له تلاميذه ان كانت
هكذا علة الرجل مع امرأته فخير له الّا يتزوّج فقال لهم
ما كلّ احد يقبل هذا الكلام الّا الذين قد اعطيوا لأنّ
خصيانًا ولدوا من بطون امهاتهم وخصيانًا خصاهم
الناس وخصيانًا خصوا نفوسهم من اجل ملكوت
السموات ومن استطاع ان يحمل فليحمل *

الفصل الستون

حينيذ قدّم اليه صبيان ليضع يده عليهم ويصلي

عليهم فنهرهم التلاميذ فقال لهم دعوا الصبيان ولا
تمنعوهم ان ياتوا اليّ لأن ملكوت السموات لمثل هولآء
ووضع يده عليهم ومضي من هناك ❊

الفصل الحادي والستون

وجآء اليه واحد وقال له يامعلمًا صالحًا ماذا اعمل من
الصلاح لارث الحياة الدايمة قال له لماذا تقول صالحا
وليس صالحًا الاّ الله الواحد ان كنت تريد ان تدخل
الحياة احفظ الوصايا قال له ماهي قال له يسوع لاتقتل
لاتزن لاتسرق لاتشهد بالزور اكرم اباك وامك
احبب قريبك مثلك قال له الشاب كل هذا قد
حفظته من صغري فماذا ينقصني ❊ قال له يسوع ان

كنت تريد ان تكون كاملاً فاذهب وبع كلّ شي لك
واعطه للمساكين ليكون لك كنزاً في السماء وتعال
اتبعني ❊ فلمّا سمع الشاب الكلام مضي حزيناً لان مالاً
كثيرًا كان له فقال يسوع لتلاميذه الحق اقول لكم انّه
يعسر علي الغني الدخول الي ملكوت السموات وايضاً
اقول لكم ان دخول الجمل في خرم الابرة اسهل من غني
يدخل ملكوت الله فلمّا سمع التلاميذ بهتوا جدًا
وقالوا من يقدر ان يخلص فنظر يسوع وقال لهم امّا عند
الناس فما يستطاع هذا وامّا عند الله فكلّ مستطاع
حينئذ اجاب بطرس وقال له هوذا نحن قد تركنا
كلّ شيء وتبعناك فماذا عسي ان يكون لنا ❊ قال لهم
يسوع الحق اقول لكم انتم الذين تبعتموني في الجيل
الأتي اذا جلس ابن الانسان علي كرسي مجده ❊
تجلسون انتم علي اثني عشر كرسيا وتدينون اثني
عشر سبط اسرايل ❊ وكلّ من ترك بيتاً او اخًا او اخوات
او ابًا او امًا او امراة او ابنًا او حقولاً من اجل اسمي ياخذ
ماية ضعف ويرث حياة الابد ❊ كثيرون اولون
يصيرون اخرين واخرون اولين ❊

الفصل الثاني والستون

تشبه ملكوت السموات انسانا ربّ بيت خرج بالغداة
يستاجر فعلة لكرمه فشارط الاكرة علي دينار كل
واحد في اليوم وارسلهم الي كرمه ثم خرج في ثالث
ساعة ابصر اُخر في السوق قياما بطالين قال لهم
امضوا انتم الي كرمي وانا اعطيكم ما تستحقون فمضوا
وخرج ايضا في الساعة السادسة والتاسعة فصنع
كذلك وخرج في الحادية عشر ساعة فوجد اُخر
قياما فقال لهم ما بالكم قياما في هذا الموضع كل النهار
بطالين فقالوا له لم يستاجرنا احد قال لهم امضوا انتم الي
الكرم وانا اعطيكم ما تستحقونه فلما كان المسآء قال ربّ
الكرم لوكيله ادع الفعلة واعطهم الاجرة وابدا بهم من
الاخرين الي الاولين فجآء اصحاب الحادي عشر
ساعة اخذوا دينارا كل واحد فجآء الاولون وظنوا انهم
ياخذون اكثر فاخذوا دينارا كل واحد فلما اخذوا
تقمقموا علي ربّ البيت وقالوا ان هولآء الاخرين عملوا
ساعة واحدة جعلتهم اسوتنا ونحن حملنا ثقل النهار
وحرّه فقال لواحد منهم ياصاحب ما ظلمتك اليس
بدينار شارطتك خذ شيئك وامض اريد ان اعطي
هذا الاخر مثلك او مالي ان افعل ما اردت بمالي وانت

عينك شريرة وانا صالح كذلك يكون الاخرون
اولين و الاولون اخرين ماكثر المدعوين و اقلّ
المنتخبين ✻

الفصل الثالث والستون

وصعد يسوع الي يروشليم واخذ الأثني عشر تلميذاً في
خلوة وقال لهم في الطريق هاهوذا نحن صاعدون
الي يروشليم وابن الانسان يسلّم الي رؤساء الكهنة
والكتبة ويحكمون عليه بالموت ويسلّمونه الي الأمم ويهزون
به ويجلدونه ويصلبونه ويقوم في اليوم الثالث ✻

الفصل الرّابع والستون

حينيذ جاءت اليه ام ابني زبدي مع ابنيها وسجدت

له وسالته شيًا فقال لها ماذا تريدين قالت له تقول
قولاً ان يجلس ابناي الاثنان احدهما عن يمينك
والاخر عن يسارك في ملكوتك اجاب يسوع وقال
ما تدرون ما تطلبون اتقدرا ان تشربا الكاس التي
انا مزمع ان اشربها والصبغة التي اصطبغها تصطبغانها
فقالا له نستطيع فقال لهما يسوع امّا كاسي فتشربان
وصبغتي تصطبغان وامّا جلوسكما عن يميني ويساري
فليس ذلك لي بل للذي اعدّ لهم ابي السماوي فلمّا سمع
العشرة تقمقموا علي الاخرين فدعاهم يسوع وقال اما علمتم
ان روسآ الامم يسودونهم وعظماهم مسلطون عليهم
وليس هكذا يكون فيكم لكن من اراد ان يكون
فيكم كبيرًا فليكن لكم خادمًا ومن اراد ان يكون فيكم
اولاً فليكن لكم عبدًا ❊ كذلك ابن الانسان لم يات
ليخدم بل ليخدم وليعطي نفسه خلاصًا لكثير ❊

الفصل الخامس والستون

فلما خرج من اريحا تبعه جمع كبير واذا اعميان
جالسان علي الطريق فسمعا ان يسوع مجتاز فصرخا
قايلين ارحمنا يارب ابن داود فنهرهما الجمع ليسكتا
فازدادا صياحًا قايلين ارحمنا يارب يا ابن داود

فوقف يسوع ودعاهما وقال لهما ما تريدان ان افعل بكما
قالا له يا ربّ ان تفتح اعيننا فتحنن يسوع ولمس اعينهما
وللوقت ابصرا وانفتحت اعينهما وتبعاه ✿

الفصل السّادس والسّتون

ولمّا قربوا من يروشليم وجآوا الي بيت فاجي قريب جبل
الزيتون حينيذ ارسل يسوع اثنين من تلاميذه وقال
لهما اذهبا الي القريه التي امامكما فتجدان اتاناً مربوطة
وجحشاً معها فحلّاهما واتياني بهما فان قال لكما احد شيًا
فقولا ان الربّ محتاج اليهما فهو يرسلهما للوقت ✿ كان
هذا ليتم ما قيل في النبي القايل قولوا لابنة صهيون
هاهوذا ملكك ياتيك متواضعًا راكبًا علي اتان

وجحش

وجحش ابن اتان ❊ فذهب التلميذان وصنعا كما امرهما
يسوع واتيا بالأتان والفلو وتركا ثيابهما عليهما وجلس
فوقهما وجمع كبير فرشوا ثيابهم في الطريق واخرون
قطعوا اغصاناً من الشجر وفرشوها في الطريق ❊ والجمع
الذي تقدّمه والذي يتبعه صرخوا قايلين اوصنّا لابن
داود مبارك الاتي باسم الربّ اوسنا في العلاء ❊ فلمّا

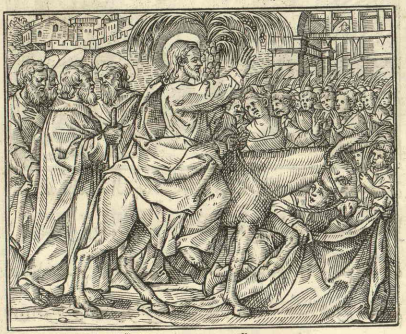

دخل الي يروشليم ارتجّت المدينة كلّها قايلين من
هو هذا فقال الجموع هذا هو يسوع النبي الذي من ناصرة
الجليل ❊ فدخل يسوع الي هيكل الله واخرج جميع
الذين يبيعون ويشترون في الهيكل وقلب موايد
الصيارف وكراسي باعة الحمام وقال لهم مكتوب ان بيتي

بيت الصلاة يدعي وانتم جعلتموه مغارةً للصوص * وقدم
اليه عميان وعرج في الهيكل فشفاهم * فرآي روسا

الكهنة والكتبة العجايب التي صنع والصبيان يصيحون
في الهيكل ويقولون اوصنّا لابن داود فتقققموا وقالوا
له اما تسمع ما يقوله هولآء فقال لهم نعم اما قراتم قط ان
من افواة الأطفال والرضعان اعددت سبحًا * وتركهم
وخرج خارج المدينة وبات هناك في بيت عنيا *

الفصل السّابع والستون

وفي غد رجع الي المدينة فجاع ونظر شجرة تين على
الطريق فجآ اليها فلم يجد فيها شيأً الاّ ورقاً فقط فقال
لها لا تخرج منك ثمرة الي الابد فيبست تلك الشجرة

للوقت فنظر التلاميذ وتعجبوا وقالوا كيف يبست التينة للوقت * اجاب يسوع وقال لهم الحق اقول لكم

ان كان لكم ايمان ولا تشكون ليس مثل هذه الشجرة التين تصنعون فقط لكن تقولون لهذا الجبل تعال واسقط في البحر فيكون وكلّما تسالونه في الصلاة بايمان تنالونه *

الفصل الثامن والستون

ولمّا دخل الى الهيكل فجآء اليه روسآء الكهنة وشيوخ الشعب وقالوا له وهو يعلّم باي سلطان تفعل هذا ومن اعطاك هذا السلطان اجاب يسوع وقال لهم وانا اسئلكم عن كلام فان انتم قلتم لي قلت لكم باي سلطان افعل

هذا معمودية يوحنّا من اين هي من السمآء او من الناس
ففكروا في نفوسهم قايلين ان قلنا من السمآء قال لنا لم
لم تومنوا به وان قلنا من الناس نخاف من الجمع لأن
يوحنّا كان عندهم مثل نبي فاجابوا يسوع وقالوا لا نعلم
فقال لهم ولا انا ايضا اعلمكم باي سلطان افعل هذا ❊

الفصل التاسع والستون

ماذا تظنون كان لانسان ابنان فجآء الي الاول وقال له
يابني اذهب اليوم واعمل في الكرم فاجاب وقال ما اريد
وبعد ذلك ندم ومضي وجآء الي الثاني وقال له مثل
هذا فاجاب وقال انا امضي يارب ولم يمض فمن منهما
فعل ارادة الاب فقالوا له الاول فقال لهم يسوع الحق
اقول لكم ان العشارين والزناة يسبقونكم الي ملكوت
الله جاءكم يوحنّا بطريق العدل ولم تومنوا به والعشارون
والزناة امنوا به فامّا انتم فرايتم ذلك ولم تندموا اخيرًا
لتومنوا به ❊

الفصل السبعون

اسمعوا مثلًا اخر انسان ربّ بيت غرس كرمًا واحاط
به سياجًا وحفر فيه معصرة وبني فيه برجًا ودفعه الي
فعلة وسافر فلمّا قرب زمن الثمار ارسل عبيده الي

الفعلة

الفعلة ليأخذوا ثمرته فاخذوا عبيده فضربوا بعضاً
وقتلوا بعضاً ورجموا بعضاً وارسل ايضاً عبيداً اخرين
اكثر من الاولين فصنعوا بهم كذلك وفي الأخر ارسل
اليهم ابنه وقال لعلهم سيستحون من ابني فلما رآي
الفعلة الابن قالوا في نفسهم هذا هو الوارث تعالوا
نقتله وناخذ ميراثه فاخذوه واخرجوه خارج الكرم
وقتلوه فاذا جآء رب الكرم ماذا يفعل باوليك الفعلة
قالوا له الأردي يا بالردي يهلكهم ويدفع الكرم الي فعلة
اخرين ليعطوه ثمرته في حينها قال لهم يسوع اما قراتم
قط في الكتب ان الحجر الذي رذله البناوون هذا صار
راس الزاوية هذا كان من قبل الرب وهو عجيب في
اعيننا من اجل هذا اقول لكم ان ملكوت الله تنزع
منكم وتعطي لأمم اخر يصنعون ثمرتها ومن سقط
علي هذا الحجر يترضض ومن سقط عليه يطحنه * فلما
سمع روسآء الكهنة والفريسيون امثاله علموا انه يقول
من اجلهم فهموا ان يمسكوه وخافوا من الجموع لأنه كان
عندهم مثل نبي *

الفصل الحادي والسبعون

ثم اجاب يسوع ايضاً بامثال وقال تشبه ملكوت

السموات رجلاً ملكاً صنع عرساً لابنه فارسل عبيده
ليدعوا المدعوين الى العرس فلم يريدوا ان ياتوا ثم ارسل
ايضا عبيداً اخرين وقال قولوا للمدعوين ان طعامي معد
وعجولي المعلوفة قد ذبحت وكلّ شيٌ معدّ فتعالوا الى
العرس فتكاسلوا وذهبوا فواحد منهم الى تجارته ومنهم
الى حقله والبقية امسكوا عبيده وشتموهم وقتلوهم
فلما سمع الملك غضب وارسل جنده واهلك اوليك
القتلة واحرق مدينتهم حينيذ قال لعبيده امّا العرس
فمستعد والمدعوين فغير مستحقين اذهبوا الى مسالك
الطرق وكلّ من وجدتموه ادعوه الى العرس فلمّا خرج
اوليك العبيد الى الطرق جمعوا كلّ من وجدوه اشراراً
وصالحين وامتلا العرس من المتكيين ❊ فلمّا دخل
الملك لينظر الى المتكيين رآي هناك رجلاً ليس
عليه لباس العرس فقال له ياصاحب كيف دخلت
الى ها هنا وليس عليك لباس العرس فسكت
حينيذ قال الملك للخدّام شدّوا يديه ورجليه واخرجوه
الى الظلمة البرّانية هناك يكون البكا وصرير الاسنان
ما اكثر المدعوين واقل المنتخبين ❊

الفصل الثاني والسبعون

حينيذ ذهب الفريسيون وتشاوروا ليصطادوه بكلمة وارسلوا اليه تلاميذهم والهيرودسيين قايلين يامعلم قد علمنا انك محق وطريق الله بالحق تعلم ولا تبالي باحد ولا تنظر بوجه انسان فقل لنا ماذا تظن ايجوز لنا ان نعطي الجزية لقيصر ام لا فعلم يسوع سرهم قال لهم لماذا تجربونني يا مرايين اروني صورة الدينار فاتوه بدينار فقال لهم يسوع لمن هذه الصورة والكتابه قالوا هذه لقيصر حينيذ قال لهم اعطوا ما لقيصر لقيصر وما لله لله فلما سمعوا تعجبوا وتركوه ومضوا ❊

الفصل الثالث والسبعون

وفي ذلك اليوم جاء اليه الزنادقة الذين يقولون ليس قيامة وسالوه قايلين يامعلم موسي قال لنا ان مات انسان وليس له ولد فليتزوج اخوه امرأته وليقم زرعاً لاخيه وكان عندنا سبعة اخوة تزوج والهم امرأة ومات ولم يكن له زرع وترك امراته لاخيه وكذلك الثاني والثالث الي السابع وفي اخر الكل ماتت المرأة ففي القيامة لمن تكون المرأة من السبعه لانهم تزوجوها جميعهم اجاب يسوع وقال لهم ضللتم ولم تعرفوا الكتب ولا قوة الله لانهم في القيامة لا يتزوجون ولا يزوجون

لكن يكونون كملايكة الله في السمآء امّا من اجل
قيامة الاموات اما قراتم ما قيل لكم من قبل الله اذ قال
انا هو اله ابراهيم واله اسحق واله يعقوب والله ليس اله
الموتى لكن الاحيآء فلمّا سمع الجمع بهتوا من تعليمه ❊

الفصل الرّابع والسّبعون

فلمّا سمع الفريسيون انه قد ابكم الزنادقة اجتمعوا عليه
جميعًا وساله كاتب منهم ليجرّبه قايلًا يا معلم ايما اعظم
الوصايآء في الناموس قال له يسوع تحب الربّ الهك
من كلّ قلبك ومن كلّ نفسك ومن كلّ فكرك
هذه هي الوصيّة الاولى العظيمة والثانية التي تشبهها
ان تحب قريبك مثل نفسك في هاتين الوصيتين
الناموس كلّه والانبيآء معلقون ❊

الفصل الخامس والسبعون

ثم اجتمع الفريسيون فسالهم يسوع وقال ماذا تظنون
من اجل المسيح ابن من هو قالوا له ابن داود فقال لهم
يسوع كيف داود يدعوه بالروح ربّه اذ قال قال الربّ
لربّي اجلس عن يميني حتى اضع اعداك تحت موطي
قدميك فان كان داود يدعوه بالرّوح ربّه فكيف هو ابنه
فلم يستطع احد ان يجيبه بكلمة ولم يقدر احد من ذلك

اليوم ان يساله عـــــــــــــن شئ ❊

الفصل السّادس والسبعون

حينيذ كلم يسوع الجمع وتلاميذه وقال علي كرسي موسي جلس الكتبة والفريسيون وكلّما قالوا لكم احفظوه وافعلوه ومثل اعمالهم لا تصنعوا لأنهم يقولون ولا يفعلون ❊ يربطون احمالاً ثقالاً ويحملونها علي اعناق الناس ولا يريدون ان يحركوها باصبعهم ❊ وكلّ اعمالهم يصنعونها لكي يرآوا الناس يعرضون ارديتهم ويعظمون اطراف ثيابهم ويحبون اول الجماعات في العشآ وصدور المجالس في المجامع والسّلم في الأسواق وان يدعوهم الناس معلّمين ❊ فامّا انتم فلا تدعوا لكم معلمًا علي الارض فان معلمكم واحد هو المسيح وانتم جميعًا اخوه ولا تدعوا لكم ابًا علي الارض فان اباكم واحد هو الذي في السموات ولا تدعوا لكم مدبرًا علي الارض فان واحدًا هو مدبركم المسيح والكبير الذي فيكم فليكن لكم خادمًا ❊ ومن رفع نفسه اتضع ومن وضع نفسه ارتفع ❊ الويل لكم ايها الكتبة والفريسيون المراؤون لاكلكم بيوت الارامل والايتام بعلة تطويل صلواتكم ومن اجل هذا تاخذون اعظم دينونة الويل لكم يا كتبة ويا فريسيين

يامرايين لانكم تغلقون ملكوت السموات قدام الناس
فلا انتم تدخلون ولا تتركون الداخلين يدخلون
* الويل لكم ايها الكتبة والفريسيون المراؤون لانكم
تطوفون البرّ والبحر لتصطنعوا غريبًا واحدًا فاذا صار
صيرتموه لجهنم ابنًا مضاعف عليكم الويل لكم يا هداة
العميان الذين يقولون من حلف بالهيكل فليس
هو شيًا ومن حلف بذهب الهيكل يخطي ايها الجهال
العمي ايما اعظم الذهب ام الهيكل الذي يقدس الذهب
ومن حلف بالمذبح فانه ليس شيًا ومن حلف بالقربان
الذي فوقه فهو مخطي ياجهّال وعميان ايما اعظم القربان
او المذبح الذي يقدس القربان من حلف بالمذبح فقد
حلف به وبكلما فوقه ومن حلف بالهيكل فهو يحلف
به وبالسّاكن فيه ومن حلف بالسمآء فهو يحلف بكرسي
الله والجالس عليـــــــــــــــــــــــــــــــه *

الفصل السّابع والسّبعون

الويل لكم ايّها الكتبة والفريسيون المراؤون لانكم
تعشرون النعناع والشبث والكمون وتتركون ثقل
الناموس الحكم والرحمة والايمان وكان ينبغي ان تعملوا هذا
ولا ترفضوا تلك * ياهداة العميان الذين يتركون

الباعوضة

الباعوضة ويبتلعون الجمل * الويل لكم ايها الكتبة
والفريسيون المراؤون لانكم تنقون خارج الكاس
والسكرجة وداخلهما مملوا اختطافاً وظلماً ايها الفريسي
الأعمي نق اولاً داخل الكاس والسكرجه لكيما يتطهر
خارجهما * الويل لكم ايها الكتبة والفريسيون
المراؤون لانكم تشبهون القبور المكلسة التي تري من
خارجها حسنة ومن داخلها مملوة عظام الاموات
وكل نجس وكذلك انتم ترون الناس ظاهركم مثل
الصديقين ومن داخل ممتليون اثماً وريا * الويل لكم
ايها الكتبة والفريسيون المراؤون لانكم تبنون قبور
الانبيآ وتزينون مدافن الصديقين وتقولون لوكنا
في ايام ابائنا لم نشركهم في دم الانبيآ فانتم تشهدون
من نفوسكم انكم بنو قتلة الانبيآ * وانتم تكملون مكايل
ابايكم * ايها الحيات اولاد الأفاعي كيف تهربون من
دينونة جهنم * من اجل هذا هانذا ارسل اليكم انبياء
وحكماء وكتبة فتقتلون منهم وتصلبون منهم
وتجلدون منهم في مجامعكم وتطردونهم من مدينة
الي مدينة لكي ياتي عليكم كل دم الصديقين المسفوك
علي الارض من دم هابيل الصديق الي دم زكريا ابن

براشيا الذي قتلتموه بين الهيكل والمذبح * الحق اقول
لكم ان هذا كله ياتي علي هذا الجيل ياروشليم ياروشليم
ياقاتلة الانبياء وراجمة المرسلين اليها كم من مرة اردت
ان اجمع بنيك كما تجمع الدجاجة فراخها تحت
جناحيها فلم تريدوا هوذا اترك بيتكم لكم خرابا انا
اقول لكم انكم لاترونني من الان حتي تقولوا مبارك
الاتي باسم الرب *

الفصل الثامن والسبعون

ثم خرج يسوع من الهيكل فجاء اليه تلاميذه كي يروه
بناء الهيكل فاجاب وقال لهم انظروا هذا كله الحق
اقول لكم انه لايترك هاهنا حجر علي حجر الا نقض * ثم

جلس علي جبل الزيتون فجآء اليه تلاميذه في خلوة
قايلين قل لنا متي يكون هذا وما علامة مجيك
وانقضا الزمان فاجاب وقال لهم انظروا لا يضلكم احد
كثيرون ياتون باسمي قايلين اناهو المسيح ويضلون
كثيرًا فاذا سمعتم بالحروب واخبار الحروب انظروا لا
تقلقوا فلابد ان يكون هذا كله لكن لم يات الانقضآء
تقوم امة علي امة ومملكة علي مملكة ويكون خوف
وجوع واضطراب في اماكن وكل هذا اول المخاض ❊
حينيذ يسلمونكم الي الضيق ويقتلونكم وتكونون
مبغوضين من كل الامم من اجل اسمي ❊ وحينيذ
يشك كثير ويسلم بعضكم بعضًا ويبغض بعضكم بعضًا
ويقوم كثير من الانبيآء الكذبة ويضلون كثيرًا ولكثرة
الاثم تقل المحبة من كثير والذي يصبر الي المنتهي
يخلص ❊ ويكرز بهذه البشارة للملكوت في جميع
المسكونة شهادةً لكل الامم وحينيذ ياتي الانقضآء ❊
فاذا رآيتم رذلة الخراب الذي قيل في دانيال النبي قايمًا
في المكان المقدس فليفهم القاري ❊ حينيذ الذين
في يهوذا يهربون الي الجبال والذي في السطح لا ينزل
ياخذ ما في بيته والذي في الحقل لا يلتفت الي ورايه

ليأخذ ثيابه ❊ الويل للحبالي والمرضعات في تلك الايام ❊
صلّوا لئلا يكون هربكم في شتآء ولا في سبت ❊
وسيكون ضيق عظيم لم يكن مثله من اول العالم
حتي الان ولا يكون ❊ ولولا ان تلك الايام قصرت لم
يخلص ذو جسد لكن لاجل المنتخبين قصرت تلك
الايام ❊ حينيذ ان قال لكم احد ان المسيح هاهنا او
هاهنا فلا تصدقوا ❊ فسيقوم مسيحوا كذب وانبيآء
كذبة ويعطون علامات عظيمة وايات ويضلّون
المختارين ان قدروا هوذا قد تقدمت واخبرتكم ❊ فان
قالوا لكم انه في البرية فلا تخرجوا او في المخادع فلا
تصدّقوا ❊ وكما ان البرق يخرج من المشرق فيظهر في
المغرب كذلك يكون مجي ابن البشر ❊ لان حيث
تكون الجثة هناك تجتمع النسور ❊ وللوقت من
بعد ضيق تلك الايام تظلم الشمس والقمر لا يعطي ضوءه
والكواكب تتساقط من السمآء وقوات السمآء تزتج
وحينيذ تظهر علامة ابن الانسان في السمآء وتنوح
حينيذ كلّ قبايل الارض ❊ وترون ابن الانسان
اتيًا علي سحاب السمآء مع قوات ومجد كثير ويرسل
ملايكته مع صوت السّافور العظيم ويجمعون

مختاريه من اربع الرياح من اقصي السّموات الي اقصاها
فمن شجرة التين تعلمون المثل اذا لانت اغصانها
وخرجت اوراقها علمتم ان الصيف قد دنا كذلك انتم
اذا رأيتم هذا كلّه اعلموا انه قد قرب علي الابواب الحقّ
اقول لكم ان هذا الجيل لا يزول حتي يكون هذا كلّه
والسمآء والارض يزولان وكلامي لا يزول *

الفصل التاسع والسّبعون

فامّا ذلك اليوم والسّاعة لا يعرفها احد ولا ملايكة
السموات الاّ الاب وحده * وكما كان في ايام نوح كذلك
يكون استعلان ابن الانسان لانه كما كانوا قبل ايام
الطوفان ياكلون ويشربون ويتزوجون ويزوجون
الي اليوم الذي دخل فيه نوح السّفينة ولم يعلموا
حتي جآء الطوفان وغرّق جميعهم كذلك يكون في
مجي ابن الانسان * حينيذ يكون اثنان في الحقل
يوخذ الواحد ويترك الاخر واثنتان تطحنان علي رحي
توخذ الواحده تترك الاخري اسهروا الان لانكم لا
تعلمون في ايّ ساعة ياتي ربكم * وهذا اعلموه انه لو علم
ربّ البيت في ايّ هجعة ياتي السّارق لسهر ولم يدع
بيته ان ينقب لذلك كونوا انتم مستعدين لان ابن

الانسان ياتي في ساعة لا تظنّونها ❊

الفصل الثمنون

من تري العبد الامين الحكيم الذي يقيمه سيده على بيته ليعطيهم طعامهم في حينه طوبى لذلك العبد الذي ياتي سيّده فيجده يعمل هكذا الحقّ اقول لكم انه يقيمه على جميع ماله ❊ فان قال ذلك العبد الردي في قلبه ان سيّدي يبطي فيبدا بضرب اصحابه العبيد وياكل ويشرب مع السكيرين فياتي سيّد ذلك العبد في يوم لا يظنّهُ وساعة لا يعرفها فيشقّه من وسطهُ ويجعل نصيبه مع المرايين هناك يكون البكا وصرير الاسنان ❊

الفصل الحادي والثمنون

حينيذ تشبه ملكوت السموات عشر عذاري اخذن مصابيحهن وخرجن للقا العريس خمس منهن جاهلات وخمس حكيمات فاما الجاهلات فاخذن مصابيحهن ولم ياخذن زيتًا وامّا الحكيمات فاخذن زيتًا في انا مع مصابيحهن فلمّا ابطا العروس نعسن كلهن ونمن وانتصف الليل فصرخ الصوت هاهوذا العروس قد اقبل اخرجن للقايه حينيذ قام جميع العذاري وزيّن مصابيحهن

فقالت

فقالت الجاهلات للحكيمات ادفعن لنا من زيتكن
فان مصابيحنا قد طُفيت فاجبن الحكيمات وقلن ليس
معنا مايكفينا واياكن ولكن اذهبن احري الي الباعه
وابتعن لكن فلمّا ذهبن ليبتعن جآء العروس
والمستعدات دخلن معه الي العرس واغلق الباب
وفي الاخرين بقية العذاري قايلات ياربّ ياربّ افتح
لنا فاجاب وقال الحقّ اقول لكن اني ما اعرفكن اسهروا
الأن فانكم لا تعلمون ذلك اليوم ولا تلك الساعة ✲

الفصل الثاني والثمنون

كمثل انسان اراد السفر فدعا عبيدًا له واعطاهم
مالهُ فاعطي خمس وزنات لواحد ووزنتين لواحد ولأخر
وزنة كلّ منهم علي قدر قوته وسافر للوقت فمضي الذي
اخذ خمس الوزنات فتجر فيها وربح خمس وزنات اخُر
وهكذا الذي اخذ وزنتين ربح وزنتين اخر فاما الذي
اخذ الوزنة فمضي وحفر في الارض ودفن فضة سيّدهُ وبعد
زمان كبير جآء سيّد اوليك العبيد فحاسبهم فجآء
الذي اخذ خمس الوزنات فاعطي خمس وزنات اُخر قايلا
ياربّ خمس وزنات اعطيتني وهذه خمس وزنات اُخر
ربحتها فقال لهُ سيّدهُ نعمًا ياعبدًا صالحًا امينًا وُجدت

في القليل امينًا اقيمك على الكثير ادخل الي فرح
سيّدك فجآء الذي اخذ الوزنتين فقال ياسيّد وزنتان
دفعت الي وهوذا وزنتان اُخرتان ربحتهما فقال لهُ
سيّده نعمًا ياعبدًا صالحًا امينًا وُجدت في القليل
امينًا انا اقيمك على الكثير ادخل الى فرح سيّدك
فجآء العبد العاجز الذي اخذ الوزنة وقال ياسيّد عرفت
انك انسان شديد تحصد ما لم تزرع وتجمع من حيث
لم تبذر فخفت ومضيت فدفنت مالك في الارض هوذا
مالك معي فاجب سيّده وقال له ايها العبد الشرير
الكسلان علمت اني احصدُ من حيث لا ازرع واجمع من
حيث لم ابذر كان ينبغي لك ان تجعل فضتي على مايده
وانا اتي واخذها مع ربحها خذوا من هذا الوزنة واعطوها
للذي لهُ عشر الوزنات ❊ لان من لهُ يُعطي ويُزاد ومن
ليس لهُ يوخذ منه ما معه ❊ والعبد السّوء العاجز القوه
في الظلمة القصوى هناك يكون البكآء وصرير الاسنان

الفصل الثالث والثمنون

اذا جآء ابن الانسان في مجده وجميع ملايكتهُ معه
حينيذ يجلس علي كرسي مجده ويجمع اليه كلّ الامم
فيميز بعضهم من بعض كما يميز الراعي الخراف من الجدا

ويقيم الخراف عن يمينه والجداء عن يساره حينيذ
يقول الملك للذين عن يمينه تعالوا اليّ يامباركي
ابي رثوا الملك المعدّ لكم قبل انشاء العالم لاني جعت
فاطعمتموني وعطشت فسقيتموني وغريبًا كنت فاويتموني
وعريان فكسوتموني ومريضًا فعدتموني ومحبوسًا فاتيتم اليّ
حينيذ يجيب الصدّيقون ويقولون يارب متي
راينك جايعًا فاطعمناك اوعطشان فسقيناك ومتي
راينك غريبًا فاوينك اوعريان فكسونك اومتي
راينك مريضًا او محبوسًا فاتينا اليك فيجيب الملك
ويقول لهم الحقّ اقول لكم ان الذي فعلتموه باحد احوتي
هولآء الصغار فبي فعلتم حينيذ يقول للذين عن يساره
اذهبوا عني يا ملاعين الي النار المؤبدة المعدّة لابليس
وجنوده جعت فلم تطعموني وعطشت فلم تسقوني وغريبًا
كنت فلم تاووني وعريان فلم تكسوني ومريضًا ومحبوسًا
فلم تزوروني حينيذ يجيبون ويقولون يارب متي
راينك جايعًا اوعطشان اوغريبًا اوعريان اومريضًا
او محبوسًا فلم نخدمك حينيذ يجيب ويقول لهم
الحقّ اقول لكم اذلم تفعلوا باحد هولآء الصغار ولابي
فعلتم فيذهب هولآء الي العذاب الدايم والصدّيقون

الي الحياة الابديـــــــــــــــــــــــــــــــة ✲

الفصل الرّابع والثمنون

ولمّا اكمل يسوع هذا الكلام كلّه قال لتلاميذه علمتم انه بعد يومين يكون الفصح وابن الانسان يُسلم ليصُلب ✲ حينيذ اجتمع روسآء الكهنة والكتبة ومشايخ الشعب في دار رييس الكهنة الذي يقال له قيافا فتشاوروا علي يسوع ليمسكوه مكراً ويقتلوه وقالوا ليس في العيد ليلأ يكون سجس في الشعب ✲

الفصل الخامس والثمنون

وكان يسوع في بيت عنيا في بيت سمعان الابرص فجآت امراة معها قارورة طيب كثير الثمن فافاضته علي راسه

وهو متكي فلمّا رآي التلاميذ ذلك تقمقموا وقالوا لماذا هذا التلف قد كان ينبغي ان يُباع هذا بثمن كثير ويعطي للمساكين فعلم يسوع وقال لهم لماذا تونبون المراة عملت بي عملًا جيدًا المساكين معكم في كلّ حين فامّا انا فلست عندكم في كلّ حين افاضت هذه هذا الطيب علي جسدي صنعته لدفني الحقّ اقول لكم انه حيث ما كرز بهذه البشارة في كلّ العالم يذكر ما فعلته هذه المرأة تذكارًا لها ۞

الفصل السّادس والثمنون

حينيذ مضي احد الاثني عشر الذي يقال له يهودا الاسخريوطي الي روسآ الكهنة وقال لهم ماذا تعطونني حتي اسلمهُ اليكم فاقاموا لهُ ثلثين من الفضة ومن ذلك الوقت كان يطلب حيلة ليسلمهُ ۞

الفصل السّابع والثمنون

وفي اول يوم من الفطير جآء التلاميذ الي يسوع قايلين اين تريد ان نعدّ لك لتاكل الفصح فقال اذهبوا الي المدينة الي فلان وقولوا له المعلم يقول زماني قد اقترب وعندك اصنع الفصح مع تلاميذي ففعل التلاميذ كما امرهم يسوع واعدّوا الفصح ۞

الفصل الثامن والثمنون

ولما كان المسآء اتكا مع الاثني عشر تلميذاً وفيما هم ياكلون
قال الحقّ اقول لكم ان واحد منكم يسلمني فحزنوا جدًا ❊
وبدا كلّ واحد منهم يقول لعلّي انا هو يارب ❊ فاجاب
وقال الذي يجعل يده معي في الصحفة هو يسلمني وابن

الانسان ماض كما كتب من اجله ❊ الويل لذلك
الانسان الذي يسلم ابن الانسان جيدٌ له لولم يولد ذلك
الانسان ❊ اجابه يهودا مسلمه وقال لعلّي انا هو يا معلم
فقال له انت قلـــــــــــــت ❊

الفصل التاسع والثمنون

وفيما هم ياكلون اخذ يسوع خبزاً وشكر وكسر واعطي

تلاميذه وقال خذوا كلوا هذا هو جسدي * واخذ كاسًا
وشكر واعطاهم وقال اشربوا من هذا كلكم لان هذا هو
دمي العهد الجديد الذي يهراق عن كثير لمغفرة
الخطايا اقول لكم انني لا اشرب من الان من عصير هذه
الكرمة الي ذلك اليوم الذي اشربه معكم جديدًا في
ملكوت ابي *

الفصل التسعون

فسبحوا وخرجوا الى جبل الزيتون * حينيذ قال لهم
يسوع كلكم تشكون فيّ في هذه الليلة * لانه مكتوب
انا اضرب الراعي فتتفرق خراف الرعية واذا قمت سبقتكم
الي الجليل * فاجاب بطرس وقال له لو شك جميعهم
فيك لم اشك انا قال له يسوع الحق اقول لك ان في
هذه الليلة قبل ان يصيح الديك تنكرني ثلث دفعات
* قال له بطرس لو الجيت ان اموت ما انكرتك وهكذا
قال جميع التلاميذ *

الفصل الحادي والتسعون

حينيذ جاء معهم الى قرية تدعي جمسانية * فقال
لتلاميذه اجلسوا هاهنا لامضي اصلي هناك * واخذ
بطرس وابني زبدي وبدا يحزن ويكتيب * فحينيذ قال

لهم ان نفسي حزينة حتى الموت امكثوا هاهنا واسهروا
معي ❊ وبعد قليلاً وخرّ على وجههُ ليصلي ❊ وقال يا ابة

ان كان يستطاع فلتعبرْ عني هذا الكاس وليس كارادتي
لكن كارادتك ❊ وجآء الى التلاميذ فوجدهم نياماً
فقال لبطرس اما قدرتم ان تسهروا معي ساعة واحدة
اسهروا وصلّوا ليلاً تدخلوا التجارب ❊ امّا الرُّوح
فمستبشر والجسد ضعيف وايضاً ثانية مضي وصلّي وقال
يا ابة ان لم يكن يستطاع ان تعبر عني هذا الكاس الاّ اشربها
فلتكن مسرتك وجآء ايضاً فوجدهم نياماً لان
اعينهم كانت ثقيلة فتركهم ومضي ايضاً يصلي وقال
كلامه الاول ❊ حينيذ جآء الى التلاميذ وقال لهم

ناموا

ناموا الان واستريحوا فقد اقتربت الساعة وابن الانسان
يُسلم في ايدي الخطاة قوموا ننطلق فقد قرب
الذي يسـلمني ❊

الفصل الثاني والتسعون

وفيما هو يتكلم اذ جاء يهودا احد الاثني عشر ومعهُ جمع
كبير بسيوف وعصي من عند رؤساء الكهنة ومشايخ

الشعب والذي اسلمهُ اعطاهم علامةً وقال الذي اقبلهُ
هو هو فامسكوه ❊ والوقت جاء الى يسوع وقال له سلام
يامعلم وقبلهُ فقال له يسوع ياهذا لهذا جيت حينيذ
جاوا ووضعوا ايديهم على يسوع وامسكوه ❊ واذا واحد
ممن كان مع يسوع مد يدهُ وجرد سيفه فضرب عبد

رييس الكهنة فقطع أذنه اليمني ❊ حينيذ قال له يسوع
اردد سيفك الى غمده لان كلّ من أخذ بالسّيف
بالسّيف يهلك اتظنّ انني لااستطيع ان اطلب الي ابي
فيقيم لي اكثر من اثني عشر جوقًا من الملايكة ولكن
كيف تكمل الكتب لان هكذا ينبغي ان يكون ❊
وفي تلك السّاعة قال يسوع للجمع كمثل لصّ خرجتم
اليّ بسيوف وعصي لتاخذوني وفي كلّ يوم كنت عندكم
في الهيكل جالسًا اعلّم ولم تمسكوني ❊ لكن هذا
كان لتكمل كتب الانبيآء حينيذ تركه التلاميذ
كلّهم وهربوا ❊ والذين امسكوا يسوع ذهبوا به الي
قيافا رييس الكهنة حيث تجتمع الكتبة والشيوخ ❊
وتبعه بطرس من بعيد حتي جآء الي دار رييس الكهنة
فدخل الى داخل وجلس مع الجند ينظر الغاية ❊

الفصل الثالث والتسعون

وان رؤسآء الكهنة والشيوخ والمحفل كلّه كانوا يطلبون
علي يسوع شهادة زور ليقتلوه فلم يجدوا فجآء شهود زور
كثير ❊ واتي اثنان اخيرًا قايلين هذا قال اني اقدر
انقض هيكل الله وابنيه في ثلثة ايام فقام رييس الكهنة
وقال له اما تجيب بشيء عمّا شهد به هولآء عليك وان

يسوع كان ساكتًا فقال له رييس الكهنة اقسم عليك
بالله الحيّ اما قلت لنا ان كنت انت المسيح ابن الله
الحيّ قال له يسوع انت قلت ❊ وايضًا اقول لكم انكم من
الآن ترون ابن الانسان جالسًا عن يمين القوّة واتيًا
علي سحاب السمآء ❊ حينيذ شقّ رييس الكهنة ثيابه
وقال قد جدّف ما حاجتنا الي شهود هوذا قد سمعتم
تجديفه ماذا تفكرون فاجابوا وقالوا هذا مستوجب
الموت ❊ حينيذ بصقوا في وجهه ولطموه وضربوه
قايلين تنبّ لنا ايها المسيح من الذي لطمك ❊ وان

بطرس كان جالسًا في الدار خارجًا فجآت اليه
جارية فقالت له وانت كنت مع يسوع الجليلي فانكر

قدام الجمع وقال لست ادري ما تقولين ۞ وخرج الي
الباب رآته اخري فقالت للذين هناك وهذا مع
يسوع الناصري كان وايضًا نكر وحلف اني لست اعرف
هذا الانسان وبعد قليل جآء القيام وقالوا لبطرس حقًا
انك منهم وكلامك يظهرك حينيذ بدا يحرم و
يحلف اني ما اعرف هذا الانسان وللوقت صاح الديك
۞ فذكر بطرس كلام يسوع الذي قال له انه من قبل ان
يصيح الديك تنكرني ثلث مرّات فخرج بطرس خارجاً
وبكي بكاء مــــــــــــرّاً ۞

الفصل الرابع والتسعون

ولمّا كان في الغد تشاوروا روسآء الكهنة وشيوخ الشعب
علي يسوع ليقتلوه ۞ فربطوه ومضوا به ودفعوه لبلاطس
القايد ۞ حينيذ لمّا رآي يهودا الذي اسلمه انه قد دين
ندم واعاد الثلثين الفضة الي روسآء الكهنة والشيوخ
وقال اخطات في تسليمي دمًا زكيًا فقالوا ما علينا انت
ابصر فطرح الفضة في الهيكل ومضي فاختنق فاخذ
رؤسآء الكهنة الفضة وقالوا ليس يحلّ لنا ان نجعلها
في بيت القربان لانها ثمن دم وتشاوروا فابتاعوا منها
حقل الفخار مقبرة الغربا ولذلك دُعي ذلك الحقل

حقل الدم

حقل الدم الي اليوم حينيذ تمّ ما قيل في ارميا النبي القايل اخذوا الثلثين الفضة ثمن الزكي الذي شارط عليه بنو اسراييل وجعلوها في حقل لفخار كما امرني الربّ ❊ فقام يسوع قدام القايد فساله وقال انت ملك اليهُود فقال له يسوع انت قلت ❊ وفيما يقرف عليه روسآء الكهنة والشيوخ لم يجبهم بشيءَ حينيذ قال له بلاطس اما تسمع ما يشهدون به عليك فلم يجبه عن كلمة فعجب القـــــــــــــايد جدًّا ❊

الفصل الخامس والتسعون

وكان للقايد عادة ان يطلق للجمع في كلّ عيد اسيرًا من ارادوا ❊ وكان لهم اسير يدعي باراباس وفيما هم مجتمعون قال لهم بلاطس من تريدون اطلق لكم باراباس ام يسوع الذي يقال له المسيح لانه كان علم انهم انما اسلموه حسدًا ❊ وجلس علي المنبر فارسلت امراتهُ اليه قايلة ايّاك وذلك الصديق فانني توجعت في هذا اليوم كثيرًا من اجله في الحلم ❊ وروسآء الكهنة والشيوخ طلبوا الي الجمع ان يسالوه في باراباس ويهلك يسوع اجاب القايد وقال لهم من تريدون اطلق لكم من الاثنين ❊ فقالوا باراباس ❊ فقال لهم بلاطس فما اصنع

بيسوع الذي يقال له المسيح فقالوا كلهم يصلب قال لهم
اي شر عمل فازدادوا صياحًا وقالوا يصلب ❊ فلمّا رآي
بلاطس انه لا ينتفع شيًا لكن يزداد هجسًا اخذ ماء وغسل
يديه قدام الجمع وقال اني بري من دم هذا الصدّيق
انتم ابصروا اجاب جميع الشعب وقالوا دمه علينا
وعلي اولادنا ❊ حينيذ اطلق باراباس وجلد يسوع
واسلمه ليصلب ❊

الفصل السادس والتسعون

حينيذ اخذ جند القايد يسوع وودّوه الي الابرطوريون
وجمعوا عليه الجند ونزعوا ثيابه والبسوه لباسًا احمر
وضفروا اكليلا من شوك وتركوه علي راسه وقصبة في

يمينه ثم جثوا علي رُكبهم قُدامه وتهزوا به وقالوا سلام
يامَلك اليهود ❊ وكانوا يتفلون عليه واخذوا قصبة

ضربوا بها راسه فلما هزيوا به نزعوا عنه اللباس الاحمر
والبسوه ثيابه وذهبوا به ليصلب ❊ وفيما هم خارجون
وجدوا انساناً قرينياً اسمه سمعان فسخروه ليحمل صليبه ❊
واتوا به مكاناً يسمي الجاجلة وتفسيرهُ الجمجمة ❊
واعطوه خلاً مخلوطاً بمُرّ فذاق ولم يرد ان يشرب ❊
ولما صلبوه قسموا ثيابه بينهم واقترعوا عليها ليكمل ما
قيل في النبي قايلاً اقتسموا بينهم ثيابي وعلي لباسي
اقترعوا وجلسوا هناك ليحرسوه ❊ وجعلوا لوحاً و
كتبوا عليها ووضعوها فوق راسه مكتوبة هكذا

هذا هو يسوع ملك اليهود * حينيذ صلبوا معه
لصّين واحدًا عن يمينه وواحدًا عن يساره * وكان
المجتازون به يجدّفون ويحركون رؤسهم ويقولون
يا ناقض الهيكل وبانيه في ثلثة ايام خلّص نفسك ان
كنت ابن الله انزل عن الصليب وهكذا رؤوساء
الكهنة والكتبة والشيوخ والفريسيون يهزون ويقولون
خلّص اخرين ولم يقدر ان يخلّص نفسه ان كان هو
ملك اسرايل فينزل الان عن الصليب ولنومن به ان
كان متكلًا علي الله فلينجّه الان ان كان يحبهُ لانه قال انا
ابن الله * وكذلك اللصّان اللذان صلبا معه كانا
يعيّرانه * ومن ست ساعات كانت ظلمة علي الارض
كلها

كلها الى الساعة التاسعة ❊

الفصل السابع والتسعون

فلما كانت الساعة التاسعة صرخ يسوع بصوت عظيم وقال الوي الوي ليما صافختاني الذي تفسيره الهي الهي لماذا تركتني ❊ فقوم من القيام سمعوا فقالوا هو ينادي ايليا والوقت اسرع واحد منهم وحد اسفنجة فملاها خلا وجعلها على قصبة وسقاه والباقون قالوا دعوه لننظر هل ياتي ايليا لينجيه ❊ فصرخ يسوع بصوت عظيم واسلم الروح ❊

الفصل الثامن والتسعون

وانشق ستر حجاب الهيكل باثنين من فوق الى اسفل ❊ والارض تزلزلت وتشققت الصخور وتفتحت القبور وكثير من اجساد القديسين النيام قاموا من قبورهم وخرجوا من بعد قيامهم ودخلوا المدينة المقدسة وظهروا لكثير ❊ فاما قايد الماية والذين معه يحرسون يسوع نظروا الزلزلة وما كان فخافوا جدا وقالوا حقا ان هذا هو ابن الله ❊ وكان هناك نسوة كثيرات ينظرن من بعد وهن اللواتي تبعن يسوع من الجليل ليخدمنه اللواتي منهن مريم المجدلية ومريم ام يعقوب وام يوسف

وام ابني زبـــــــــــــــــــــــــــــدي ❊

الفصل التاسع والتسعون

فلمّا كان المسآء جآء انسان غني من الرامة يسمي يوسف هذا تلميذ ليسوع جآء الي بلاطس وسأله في جسد

يسوع حينيذ امر فيلاطس ان يعطاه ❊ فاخذ يوسف الجسد ولفّه بلفايف نقية وتركه في قبر له جديد كان نحته في صخرة ثم دحرج حجرًا عظيما علي باب القبر ومضي ❊ وكان هناك مريم المجدليه ومريم الاخري جالستين قدام القبر ❊ ومن الغد بعد الجمعة اجتمع روسآء الكهنة والفريسيون الي فيلاطس وقالوا ياسيّد ذكرنا ان ذلك الضال قال اذ كان حيًا ان بعد ثلثة ايام

انا اقوم

انا اقوم فامر ان يغلق القبر الي اليوم الثالث ليلا تاتي
تلاميذه فيسرقوه ويقولوا في الشعب انه قد قام من
الاموات فتكون الضلالة الاخيرة شرا من الأولي فقال
لهم بلاطس عندكم حراس اذهبوا فاغلقوا القبر كما
تعلمون فمضوا واغلقوا القبر وختموا الحجر مع الحرّاس ❁

الفصل المآية

وفي عشية احد السبوت صبيحة احد السبوت
جآآت مريم المجدلية ومريم الأخري لينظرا القبر

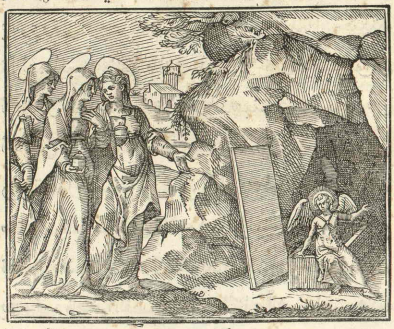

وكانت زلزلة عظيمة لان ملك الربّ نزل من السمآء وجآء
ودحرج الحجر عن باب القبر وجلس فوقه وكان منظره
كالبرق ولباسه ابيض كالثلج ❁ فمن خوفه اضطرب

الحرّاس وصاروا كالاموات اجاب الملاك وقال للنسوة
لا تخفن انتن قد علمت انكن تطلبن يسوع المصلوب
ليس هو ههنا قد قام كما قال تعلن وانظرن الي المكان
الذي كان فيه الربّ واسرعن واذهبن وقولا لتلاميذه
انه قد قام من الاموات هاهوذا يسبقكم الي الجليل
هناك ترونه هاهوذا قد قلت لكن ✻ فخرجتا
مسرعتين من القبر بخوف وفرح عظيم متغاديتين
تخبرا تلاميذه فلمّا مضتا لتخبرا تلاميذه ظهر لهما
يسوع وقال افرحا فامسكتا قدميه وسجدتا له حينيذ
قال لهما يسوع لا تخافا اذهبا وقولا لاخوتي ليذهبوا الي
الجليل هناك يرونني ✻ فلمّا ذهبتا دخل قوم من
الحراس الي المدينة واخبروا رؤساء الكهنة بكلما كان
واجتمعوا بالشيوخ وتشاوروا ان يعطوا الجند دراهم
مقنعة وقالوا قولوا ان تلاميذه اتوا ليلاً وسرقوا ونحن
نيام واذا سمع هذا عند القايد اقنعناه وجعلناكم
بغير لوم فاخذوا الفضة وصنعوا كما علّموهم وذاعت هذه
الكلمة في اليهود الي اليوم ✻

الفصل المآية وواحد

فاما الأحد عشر التلميذ فمضوا الي الجليل الي الجبل الذي

امرهم

امرهم يسوع فلمّا راوه سجدوا له وبعضهم شك وجآء يسوع
وكلّمهم قايلًا اعطيت كلّ سلطان في السمآء وعلى

الارض اذهبوا الان وتلمذوا كل الأمم وعمدوهم باسم الاب
والابن وروح القدس وعلّموهم حفظ ما اوصيتكم به
وهوذا انا معكم كلّ الأيام الي انقضآء العالم ۞
امين ۞

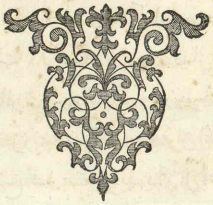

بسم الأب والابن والرّوح القدس الاله الواحد
بشارة الاب البطريرك الرسول القديس ماري مرقس
الانجيلي

بدو الجيل يسوع المسيح ابن الله كما هو مكتوب في
اشعيآء النبي هاندا مرسل ملاكي امام وجهك الذي
يسهّل طريقك قدامك * صوت صارخ في البرّية
اعدّوا طريق الربّ وسهوا سبلهُ * كان يوحنّا المعمدان
في القفر ويكرز بمعمودية التوبة لغفران الخطايا وكان
يخرج اليه جميع اهل كورة يهودا وكلّ اهل يروشليم
ويعمّدون

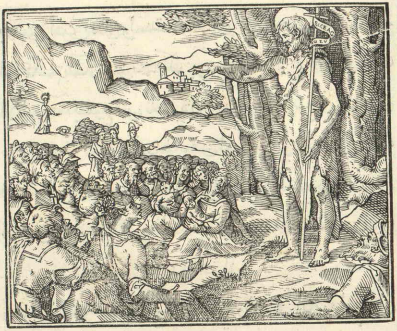

ويعتمدون منه في بهر الاردن معترفين بخطاياهم وكان
لباس يوحنا من وبر الابل ومتمنطقًا باديم على حقويه
وطعامه الجراد وعسل البر ❊ ويبشر قايلًا الذي ياتي

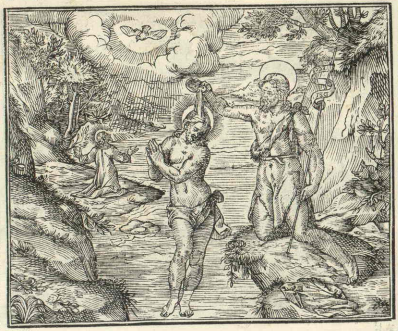

بعدي اقوي مني ولست اهلاً ان انحني لحل سيور حذايه
انا اعمدكم بالمآء وهو يعمدكم بروح القدس ❊ كان في تلك
الايام جآء يسوع من ناصرة الجليل واصطبغ في الاردن
من يوحنّا فساعة صعد من المآء رأي السموات قد
انشقت والرّوح كالحمامة قد نزل عليه مع صوت من
السموات انت ابني الحبيب الذي بك سررت ❊

الفصل الثانى

وللوقت اخرجه الرّوح الي البرّية واقام في البرّية اربعين
يومًا واربعين ليله يجرّب من الشيطان ❊ وهو مع
الوحش والملايكة تخدمه ومن بعد حبس يوحنّا
واتي يسوع الي الجليل ❊ يكرز بانجيل ملكوت الله

قايلاً قد كمل الزمان وقربت ملكوت الله فتوبوا وامنوا
بالانجيل * فلمّا عبر على بحر الجليل نظر سمعان
واندراوس اخاه يلقيان شباكهما في البحر لانهما
كانا صيادين فقال لهما يسوع اتبعاني لاصيّركما تصيد ان
الناس فتركا شباكهما للوقت وتبعاه * فلمّا سار قليلاً
رآي يعقوب ابن زبدي ويوحنّا اخاه في السّفينة
ايضًا يصلحان شباكهما فدعاهما للوقت فتركا اباهما
زبدي في السّفينة مع الاجراء وتبعاه * فلمّا اقبل الى
كفرناحوم كان يعلّم في مجامعهم في السبوت *
فتعجبوا من تعليمه لانه كان يعلمهم كمن له سلطان لا
كمثل كتابهم *

الفصل الثالث

وكان في مجمعهم رجل فيه روح نجس فصاح وقال ما
لنا ولك يايسوع الناصري اتيت لتهلكنا قد عرفت من
انت ياقدوس الله فانتهره يسوع قايلاً اسدد فاك واخرج
منه فاقلقه الروح النجس وصاح بصوت عظيم وخرج
منه فبهت الجمع مخاطبًا بعضهم بعضًا قايلين ماهو
هذا التعليم الجديد لانه بسلطان يامر الارواح النجسة
بالخروج فتطيعهُ وخرج خبره في كلّ مكان من كورة

الجليل ❊ وللوقت خرج من المحفل وجآء الي بيت
سمعان واندراوس مع يعقوب ويوحنّا فراي حماة سمعان
ملقا بحمي شديدة فقالوا له من اجلها فتقدّم واقامها
وامسك يدها فتركتها الحمي وقامت للوقت تخدمهم
❊ ولمّا كان المسآء حين غروب الشمس حضر اليه
جميع الذين بهم سقم وجنون والمدينة كلها اجتمعت
علي الباب فابرا كثيرين ممن كان باسوا حال باصناف
الامراض واخرج شياطين كثيرة وماكان يدع الشياطين
تتكلموا لعلهم انه اياه ❊

الفصل الرابع

وسحرًا جدًّا بالغداة قام وخرج الي البرّية ليصلي هناك

وسمعون ومن معه يطلبونه فلما وجدوه قالوا له ان
الكل يطلبونك فقال لهم سيروا بنا الى اماكن اخر
من القرى والمدن القريبة لنكرز فاني لهذا وافيت واقبل
يبشر في مجامعهم في كل الجليل ويخرج الشياطين ❊
فوافاه ابرص ساجدًا له وطالبًا اليه قايلًا ياسيدي ان
احببت قدرت ان تطهرني فتحنن عليه ومدّ يده اليه

ولمسه وقال قد شيت فاطهر وفي قوله له للوقت ذهب
عنه البرص وذهب من عنده وقد طهر فنهاه وقال له لا
تعرّف احدًا بل امض وار نفسك للكاهن وقدّم قربانا
بدل تطهيرك كما اوصى موسى لشهادتهم ❊ فلم يقبل
واذاع امره عند كثير حتى انه لم يقدر يدخل مدينة

ظاهراً فجاء الي القفر واجتمع اليه اناس من كل موضع ✡

الفصل الخامس

وجاء الى كفرناحوم ايضاً بعد ايام وسمع خبره الناس انهُ في بيت وللوقت اجتمع اليه كثير الي ان لم يسعهم موضع الي الباب وكان يكلمهم بالكلام فقدموا اليه واحدًا مخلعًا يحمله اربعة رجال ولم يقدروا ان يقدموه اليه من اجل الجمع فثقبوا سقف البيت الذي كان فيه ودلّوا السرير الذي كان المخلّع عليه فلما رآي يسوع

امانتهم قال للمخلع يابني قد غفرت لك خطاياك وكان هناك قوم من الكتبة جلوساً فقالوا في قلوبهم من هذا المتكلم بالتجديف من يقدر ان يغفر الخطايا الا الله

الواحد

الواحد فعلم يسوع بروحه فكرهم فقال لهم لم تفكرون
في قلوبكم ايما ايسران يقال للمخلع قد غفرت لك
خطاياك اوان يقال قم واحمل سريرك واذهب لينظران
السلطان لابن الانسان علي الارض ان يغفر الخطايا ثم
قال للمخلع لك اقول قم احمل سريرك و اذهب الي
بيتك فقام للوقت وحمل سريره وخرج قدّام جميعهم
فبهتوا ومجدوا الله قايلين ما رآينا مثل هذا قطّ ❊

الفصل السّادس

ثم خرج الي شاطي البحر واجتمع اليه جمع كبير وعلّمهم
وعند مضيه رآي لاوي ابن حلفآء جالسًا علي
التعشير فقال له اتبعني فقام وتبعهُ ❊ وبينما هو متكي
في بيته وكان معهُ عشارون وخطاة كثيرون
وتلاميذه فجلس معهم وكان كثير قد تبعوه وكتبة
وفريسيون فلمّا راوه ياكل مع الخطاة والعشارين قالوا
لتلاميذه ما بال معلمكم ياكل مع الخطاة والعشارين
ويشرب ❊ فسمع يسوع ذلك فقال لهم لا يحتاج الاصحآء
الي الاطبآء لكن المعذبون بالامراض لم ات لادعوا
الابرار بل الخطاة للتوبة ❊

الفصل السابع

وكان تلاميذ يوحنّا والفريسيون يصومون فجاوا
وقالوا له ما بال تلاميذ يوحنّا والفريسيون يصومون
وتلاميذك لا يصومون فقال لهم يسوع لا يقدر بنو
العرس والعروس معهم ان يصوموا والزمان الذي فيه
العروس معهم لا يقدرون ان يصوموه بل ستاتي ايام
اذا ارتفع العروس يصومون حينئذ في ذلك اليوم
وكما انه لا يرقّع انسان ثوباً بالياً بخرقة جديدة الآمد
الجديد البالي فيخرقه ولا تصبّ خمر جديدة في زقاق
بالية الآ يتخرق الزقاق وتنصبّ الخمر بل تصبّ الخمر
الجديدة في زقاق جـــــــــدد ✡

الفصل الثامن

وكان يوم سبت وتلاميذه يمشون بين الزروع فابتدوا
يفركون سنبلاً ويأكلون فقال له الفريسيون انظر ما
يفعلون في يوم السّبت ما لا يحلّ فقال لهم ما قرأتم قط
ما صنع داود حيث احتاج وجاع ومن معه كيف
دخل الى بيت الله اذ كان ابيتار عظيم الكهنة اكل
خبز التقدمة الذي لا يحلّ اكله الّا للكهنة فقط واعطى
للذين كانوا معه ثم قال لهم السّبت من اجل الانسان
كان ولم يخلق الانسان لاجل السّبت وابن الانسان
هو ربّ السّبت ✡

الفصل التاسع

ودخل ايضاً الى المجمع وجد هناك رجلاً يده يابسة

فاقبلوا يتسرقون هل يبريه في يوم السّبت ليقرفوا به
فقال للرجل اليابس اليد قم في الوسط و قال لهم هل
يحلّ في السّبت فعل الصلاح ام الشر نفس تخلص ام
تهلك فلم يجيبوه فنظر اليهم مغضبًا لقسوة قلوبهم ثم قال
للرجل امدد يدك فمدّها فاستوت يده ✲ فخرج
الفريسيون للوقت مع اصحاب هيرودس متوامرين
في ان يهلكـــــــــــــــــــوه ✲

الفصل العاشر

فامّا يسوع وتلاميذه فانطلق الي البحر وتبعه جمع
كبير من يهودا ومن الجليل ويروشليم وادوم وعبر
الاردن وصور وصيدا وسمع جمع كبير بكلما صنع فاتوا
اليه فقال لتلاميذه يقدّمون اليه السفينة من اجل
الجمع ليلّا يزحموه فابرا كثيرين وكانوا يزدحمون عليه
حتّى يقعوا ليلمسوه ✲ والذين كانت بهم امراض وارواح
نجسة كانوا اذا راوه سقطوا قدّامه قايلين انت هو ابن
الله وكان ينهاهم كثيراً الاّ يظهروا فعـــــــله ✲

الفصل الحادي عشر

وصعد الي الجبل ودعا الذين احبّهم وجآوا اليه
فانتحب اثني عشر ليكونوا معه ولكي يرسلهم ليكرزوا

واعطاهم

واعطاهم سلطاناً على شفآء المرضي واخراج الشياطين ❊
وجعل لسمعان اسماً هو بطرس و يعقوب ابن زبدي

ويوحنّا اخوه وسماهما بانرجس الذي هو ابنا
الرعد واندراوس وفيلبس وبرتولوميّ ومتّي وتوما ويعقوب
ابن حلفا وتدّاوسمعان القاناني ويهوذا الاسخريوطي الذي
اسلمه ودخل الى بيت واجتمع ايضاً جمع حتّى لم
يقتدروا على اكل الخبز وسمع اصحابه فخرجوا ليمسكوه
قايلين انه ساهي القلب ❊ فامّا الكتبة الذين اتوا من
يروشليم فقالوا ان باعل زبول معه وباركون الشياطين
يخرج الشياطين ❊ فدعاهم وقال لهم بامثال كيف
يقدر شيطان ان يخرج شيطاناً وكلّ مملكة تنقسم لا

تثبت تلك المملكة واذا اختلفت اهل البيت لا
يثبت ذلك البيت فان كان الشيطان الذي يقاوم نفسه
و ينقسم فلن يقدر ان يثبت لكن له انقضا لا يقدر
احد ان يدخل بيت القوي و ينهب متاعه الا ان يربط
القوي اولاً و ينهب بيته ✿

الفصل الثاني عشر

الحق اقول لكم ان كل شي يغفر لبني البشر من الخطايا
والتجديف الذي يجدفونه و المجدفون علي روح
القدس لا يغفر لهم الي الابد بل يستحق بهم العقاب
الدايم لانهم يقولون ان معه روحاً نجساً ✿ ثم وافاه
امه و اخوته فوقفوا خارجاً وارسلوا اليه يدعونه وكان
الجمع جالساً حوله فقالوا له امك و اخوتك برا
يطلبونك فاجاب و قال من امي و اخوتي و نظر الي
الجلوس حوله وقال هولاء هم امي واخوتي وكل من يعمل
ارادة الله هو اخي واختي وامي ✿ وبدا ايضاً يعلم عند
البحر واجتمع اليه جمع كبير حتى انه ركب السفينة
وجلس علي البحر و كانت الجموع كلها عند البحر علي
الارض و جعل يعلمهم بامثال كثيرة قايلاً في تعليمه
اسمعوا زارع خرج ليزرع فبيما هو يزرع فمنه ما سقط

علي الطريق فاتي الطاير واكله ومنه ما سقط علي الصفاء
حيث لم يكن له عمق ارض ولوقته نبت واذ ليس له
عمق ارض لمّا اشرقت الشمس واحترّت جفّ اذ ليس
له اصل ومنه ما سقط في الشوك فخنقه لعلوه عليه
فلم يات بثمر ومنه ايضًا ما سقط في ارض جيّدة اعطي
ثمرة وصعد ونمي فواحد جآء ثلثين واخر ستين واخر
مايه ❊ وقال من له اذنان سامعتان فليسمع ❊ فلمّا
انفرد سأله الذين كانوا حوله مع الاثني عشر عن المثل
فقال لهم انتم اعطيتم معرفة سرّ ملكوت الله واوليك
الخارجون بالامثل يكون لهم كلّ شئ لكي ينظر
الناظرون ولا ينظرون ويسمعوا فلا يسمعون ولا

يفهمون فاذا هم عادوا غفرت لهم الخطايا * وقال لهم اما
تعرفون هذا المثل فكيف تعرفون جميع الامثال
الزارع هو الذي يزرع الكلام والذي علي الطريق حيث
تزرع الكلمة وفي حال سماعهم يجي الشيطان ياخذ
الكلمة المزروعة في قلوبهم وهولآء ايضاً هكذا الذين
زرعوا علي الصفآء هم الذين يسمعون الكلمة فيقبلونها
بفرح من ساعتهم وليس لها فيهم اصل والي زمن يسير
اذا عرض طرد وضيق بسبب الكلمة فيشكون للوقت
والذين زرعوا في الشوك هم الذين يسمعون الكلام
فتغلب عليهم هوم هذا الدهر وخديعة الغني وساير
الشهوات الذين هم سالكوها فيختنقون الكلمة فلا
تثمر فيهم والذي زرع في الارض الجيدة هم الذين
يسمعون الكلمة ويقبلونها ويثمرون واحد ثلثين
واخر ستين واخر ماية * وكان يقول لهم لعلّ يوقد سراج
فيوضع تحت مكيال اوسرير اليس لكي يوضع علي المنارة
* كذلك ليس خفي الّا سيظهر ولا مكتوم الّا سيعلن
من له اذنان سامعتان فليسمع *

الفصل الثالث عشر

وقال لهم انظروا ماذا تسمعون فبالكيل الذي تكيلون

يكال لكم وتزدادون ايها السامعون * لان من له يعطي
ومن ليس له فالذي عنده يوخذ منه * وكان يقول لهم
هكذا ملكوت الله مثل انسان يلقي زرعه علي الارض
وينام ويقوم ليلاً ونهاراً والزرع ينمي ويطول وهو لا يعلم
ان الارض وحدها تاتي بالثمرة اولاً عشباً وبعد ذلك
سنبلاً ثم يمتلي السنبل حتي اذا انتهت الثمرة حينيذ
يضع المنجل لانه قد دنا الحصاد * وقال لهم بماذا اشبّه
ملكوت الله وباي مثل امثلها تشبه حبة خردل التي
اذا زرعت علي الارض وهي اصغر الحبوب كلها التي علي
الارض فاذا زرعت وصعدت صارت اكبر من جميع
البقول وتصنع غصوناً عظاماً حتّي ان طاير السماء يسكن
تحت ظلّها * وبمثل هذه الامثال الكثيره كان يكلّهم
علي حسب ما كانوا يستطيعون سماعه * وبغير الامثال
لم يكن يكلّهم وفي الخلوة كان يفسّر لتلاميذه كلّ شي *

الفصل الرابع عشر

وقال لهم في ذلك اليوم عندما جاؤا مساء امضوا بنا
الي العبر فتركوا الجموع وحملوه معهم في السفينة وكانت
معهم سفن اخر وكانت رياح عواصف عظيمة وكانت
الامواج تضرب السفينة وتدخلها حتي كادت تمتلي

وهو نايم في موخرها علي وسادة فايقظوه وقالوا له يامعلم
اما يعنيك امرنا انّا نهلك فقام وزجر الريح وامر البحر

بالسكون فسكن وهدت الريح وصار هدو عظيم ثم
قال لهم لماذا تخافون اما لكم ايمان فخافوا خوفاً عظيما
وقال بعضهم لبعض من تري هذا الذي الريح والبحر
يطيعانه ❁

الفصل الخامس عشر

وجآء الي عبر البحر الي كورة الجرجسيين فلمّا خرج
من السفينة للوقت لقيه انسان من المقابر فيه روح
نجس كان مسكنه بين القبور ولم يكن احد يقدر ان
يشدّه بالسلاسل اذا حلّ لانّه يربط دفعات كثيرة

بالقيود

بالقيود والسلاسل وكان يقطعها عنه ويكسر القيود
ولا يقدر احد ان يشدّه وفي كلّ حين ليلاً ونهاراً كان
يصيح في المقابر والجبال ويتقطّع بالحجارة فلمّا رآي يسوع
من بعيد بادر فسجد له وصاح بصوت عظيم وقال ما لي
ولك يا يسوع ابن الله العلي اقسم عليك بالله لا تعذبني
فقال له اخرج ايها الروح النجس من الانسان ثم قال له ما
اسمك فقال لاجآون اسمي لانّا كثير وطلب اليه
كثيرًا الّا يرسلهم خارجًا من الكورة وكان هناك
نحو الجبل قطيع خنازير كثير ترعي فطلب اليه

الشياطين قايلين ارسلنا الى الخنازير لندخل فيها
فاذن لهم يسوع وللوقت خرجت الارواح النجسة

و دخلت في الخنازير فتعالي القطيع كلّه على كهف
وقع في البحر و كانوا نحو من الفين و اختنقوا في البحر
فهرب الرعاة واخبروا من في المدينة و الحقل فجآوا
لينظروا الذي قد كان و اقبلوا الي يسوع و ابصروا ذلك
المجنون جالسًا لابسًا عفيفا الذي كان به لاجآون
فخافوا ثم اخبرهم الذين ابصروا كيف كان امر المجنون
والخنازير فبدوا يطلبون اليه ان ينصرف من حدودهم ❊
فلمّا صعد السفينة طلب اليه الذي كان مجنونًا ان يكون
معه فلم يدعه يسوع لكن قال له امض الي بيتك
وعرفهم صنع الرب بك و رحمته اياك و ذهب وكرز في
العشر مدن وقال كلّما صنع به يسوع فتعجب جميعهم ❊

الفصل السّادس عشر

ولمّا جآء يسوع في السفينة الي العبر ايضا تبعه جمع
كبير وكان عند البحر ❊ وجآء اليه واحد من روسآء
الجماعة اسمه يايرس فلمّا رآه سجد عند قدميه وكان يطلب
اليه كثيرًا قايلًا ان ابنتي قاربت الموت لكن تاتي فتضع
يدك عليها فتخلص وتعيش فذهب معه وتبعه جمع
كبير وكانوا يزحمونه ❊ واذا امراة بها سيل دم منذ اثنتي
عشرة سنة قد اضنيت من الاطبآ وانفقت كلّما لها ولم

تجد راحةً بل تزداد وجعًا فلمّا سمعت بيسوع جآات
في الجمع من خلفه وامسكت ثوبه قايلة ان مسست
ثوبه خلصت والوقت انقطع جريان دمها فعلمت في

جسمها انها برات من علّتها وعلم للوقت يسوع بالقوة
التي خرجت منه فالتفت الي الجمع وقال من مسّ ثوبي
فقال له تلاميذه اما تري الجمع يزحمك وتقول من
اقترب مني فنظر ليري تلك التي فعلت هذا فخافت
المرأة وارتعدت حيث علمت ما صنع بها فجآات
وخرّت علي رجليه وقالت له الحقّ فقال لها يا ابنة
ايمانك خلّصك فامضي وتكونين معافاة من دايك
وفيما هو يتكلم جآوا الي ريس الجماعة قايلين ان

ابنتك قد ماتت لم تعني المعلّم فلمّا سمع يسوع الكلمة قال لرييس الجماعة لا تخف امن فقط ولم يدع احدًا يتبعه الّا بطرس ويعقوب ويوحنّا اخا يعقوب وجآء الي بيت رييس الجماعة ونظر اضطرابهم وبكايهم وولولتهم الكثيرة فدخل وقال لهم لماذا تقلقون وتبكون الصبيّه لم تمت بل هي نايمة فضحكوا لذلك فاخرج جميعهم واخذ معه ابا الصبية وامها والذين معه ثم دخل الي الموضع الذي فيه الصبية موضوعة واخذ بيدها وقال لها طليثي كوم الذي تاويله يا صبية لك اقول قومي وللوقت

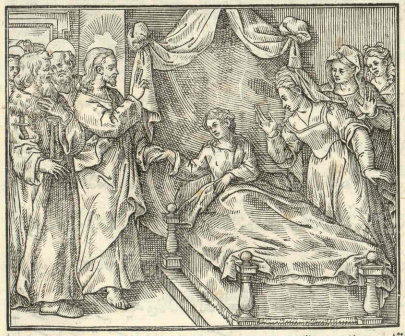

قامت الصبية ومشت وكان لها اثنتا عشرة سنة فبهتوا وعجبوا عظيمًا وامرهم كثيرًا الّا يعلموا احد بهذا وقال

اطعموها

اطعمـــــــــــــــــــوها ۞

الفصل السابع عشر

وخرج من هناك وجآء الي بلدته وتبعه تلاميذه
وكان سبتًا وجعل يعلّم في المجمع وكثيرًا كانوا يسمعون
و يتعجبون قايلين من اين له هذا التعليم كله و هذه
الحكمة التي اعطيها والقوّات الكاينة علي يديه اليس هذا
ابن النجار ابن مريم اخا يعقوب و يوسا و يهوذا
وسمعان اليس واخواته هاهنا عندنا وكانوا يشكون فيه
۞ فقال لهم يسوع ليس يهان نبي الاّ في بلدته وعند ذوي
نسبه و بيته ولم يصنع هناك قوّةً واحدة غير مرضي
قليلين وضع يده عليهم وابراهم و عجب من عدم ايمانهم

* واقبل يجول القري المحيطة ويعلّم * ودعا الاثني عشر وجعل يرسلهم اثنين اثنين واعطاهم السلطان علي الارواح النجسة وامرهم الا ياخذوا في الطريق غير عصاء فقط ولا خبزاً ولا هميانا ولا فضة ولا نحاسا في مناطقهم الّا اخذية في ارجلهم ولا يلبسوا قميصين * وقال لهم اي بيت دخلتموه فاقيموا فيه حتّي تخرجوا منه * واي موضع لم يقبلكم ولم يسمع منكم فاذا خرجتم من هناك انفضوا الغبار الذي تحت ارجلكم للشهادة عليهم * فلمّا خرجوا كرزوا بالتوبة واخرجوا شياطين كثيرة ومرضي عدة يدهنوهم بالزيت فيشفونهم *

الفصل الثامن عشر

وسمع هيرودس الملك لان اسمه كان قد ظهر وقال ان يوحنّا المعمد قام من الاموات ومن اجل ذلك القوات تعمل به * وقال اخرون انه ايليآء واخرون انه نبي كواحد من الانبيآء فلمّا سمع هيرودس قال انا قطعت راس يوحنّا وهوذا قد قام من الاموات * لان هيرودس كان ارسل واخذ يوحنّا وحبسه من اجل هيروديا امرأة اخيه فيلبس لانّه كان قد تزوجها * فقال له يوحنّا ما تحلّ لك ان تاخذ امرأة اخيك وكانت هيروديا حنقه

عليه

عليه تريد قتله ولم تقتدر لان هيرودس كان يخاف من
يوحنّا لانّه يعلم انه رجل صدّيق قديس و يحفظه
و يسمع منه كثيرا بشهوة وكان يوم من الزمان جآء
لهيرودس ميلاده فصنع وليمةً لعظمايه و رأوسايه
و مقدمي الجليل و دخلت ابنة هيروديا و رقصت
فوافق ذلك هيرودس و جلسايه فقال الملك للصبية
سليني ما اردت فاعطيك و حلف لها انني اعطيك
ماسألت ولوكان نصف ملكي فخرجت وقالت لامها ايّ
شئ اساله فقالت راس يوحنّا المعمداني فرجعت للوقت
مسرعة الى الملك و سألت قايلة اريدان تعطيني على
طبق راس يوحنّا المعمداني فحزن الملك و من اجل

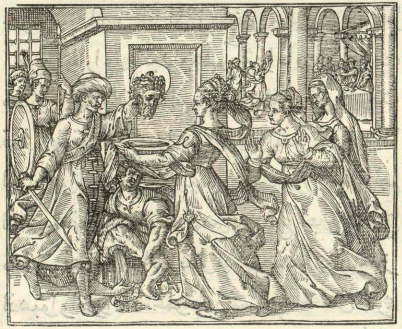

اليمين والمتكيين لم يرد منعها فانفذ سيّافاً من ساعته
وامران يوتى براسه في طبق فمضي وقطع راسه في الحبس
وجآء به في طبق واعطاه للصبية واخذته الصبية
ودفعته لامّها وسمع تلاميذه فجآوا ورفعوا جثته
ويجعلوها في قبر ❊ واجتمع الرسل الي يسوع فاخبروه
بجميع ما عملوا وعلموا ❊ فقال لهم تعالوا وحدكم الي
القفر لتستريحوا قليلا لان الذين ياتون ويذهبون
كثير ولم يكونوا يقدرون علي الاكل ❊

الفصل التاسع عشر

فذهبوا في السفينه الي بريّة فلمّا نظروهم ذاهبين عرفهم
كثير فاسرعوا اليهم من كل المدن واقبلوا اليهم ❊ فلمّا
خرج يسوع ابصر جمعاً كثيراً فتحنن عليهم لانهم كانوا
كخراف ولا راع لها فبدا يعلّمهم كثيراً ❊ وبعد ساعات
كثيرة جآء تلاميذه اليه وقالوا المكان قفر والوقت
قرب اطلقهم ليذهبوا الي القري والمدن التي حولنا
ليبتاعوا لهم خبزاً لانه ليس لهم ما ياكلون فقال لهم
اعطوهم انتم ليا كلوا فقالوا نمضي ونبتاع خبزاً بمايتي
دينار ونعطيهم ليا كلوا فقال لهم كم عندكم من الخبز
اذهبوا وانظروا فلمّا علموا قالوا خمس وسمكتان فامرهم

باجلاس الجمع احزابا احزابا علي العشب الاخضر فجلسوا
رفاقا رفاقا مايةً مايةً وخمسين خمسين واخذ خمس الخبزات
والحوتين ونظر الي السمآء وبارك وكسر الخبز ودفع الي
تلاميذه ليقدموا اليهم وقسم الحوتين للجميع فاكلوا

جميعًا وشبعوا ورفعوا من الكسر اثني عشر زنبيلا ومن
السمك وعدد الاكلين خمسة الف رجل ❁

الفصل العشرون

وللوقت كلّف تلاميذه ان يركبوا السفينة وان يسبقوه
الي العبر عند بيت صيدا ليطلق هو الجماعة ❁ فلمّا
ودعهم ذهب الي الجبل ليصلي ❁ فلمّا كان المسآء كانت
السفينة وسط البحر وهو وحده علي الارض فلمّا رآهم

متعبين لان الريح كانت من قدّامهم فوافاهم في الهجعة
الرّابعة من الليل ماشيًا على البحر وكان يريد يسبقهم
فلمّا رآوه يمشي علي البحر ظنّوه خيالاً فصاحوا لانهم
ابصروه كلّهم واضطربوا فخاطبهم قايلاً لهم ثقووا انا هو

لاتخافوا * وصعد معهم في السفينة فسكنت الريح فبهتوا
وتعجبوا ولم يفهموا امر الخبز لان قلوبهم كانت ثقيلة
فلمّا عبروا جآوا الى ارض جاناشر وارسوا * وخرجوا من
السفينة وللوقت عرفه اهل تلك البلاد كلّها واسرعوا
بالمرضي على الأُسرة الى حيث يسمعون انهُ هناك من
قري اومدن اوحقول ويضعون المرضي في الاسواق
ويطلبون اليه ان يلمسوا طرف ثوبه وكلّ من لمسه خلص *

الفصل الحادي والعشرون

ثم اجتمع اليه الفريسيون وبعض الكتبة الذين جاءوا
من يروشليم فلمّا نظروا الى قوم من تلاميذه ياكلون الطعام
بغير غسل ايديهم لان الفريسيون وكلّ اليهود لا ياكلون
الّا بغسل ايديهم تمسكًا بتعليم شيوخهم والذي يشترونه
من الاسواق ان لم يغسلوه لا ياكلونه واشياء اخر كثيرة
تمسكوا بها من غسل كووس واواني وقصاع واسرة ساله
الكتبة والفريسيون لم تلاميدك لا يسيرون على ما
اوصت به المشيخة بل ياكلون بغير غسل ايديهم
فاجابهم يسوع قايلًا نعمًا تنبّي عليكم اشعياء النبي ايّها
المراؤون كما هو مكتوب ان هذا الشعب يكرمني
بشفتيه وقلبه بعيد منّي باطلًا يعبدونني وتعلمون
تعليم وصايا الناس وتركتم وصايا الله وتمسكتم بوصايا
الناس من غسل كووس واواني واشياء اخر كثيرة تشبه
هذه تصنعون وقال لهم جيّدًا تركتم وصايا الله وحفظتم
سننكم موسي قال اكرم اباك وامك ومن قال كلمة شرّ
في ابيه او امه فيموت موتًا وانتم تقولون ان قال انسان
لابيه اولأمه ❊ كلّ قربان الذي هو مني ينفع لك ولا
تمكنونه يصنعه لابيه ولأمّه وابطلتم كلام الله الذي

اعطيتم لاجل وصيتكم التي اوصيتم وتفعلون كثيرًا
مثل هذا ثم دعا الجمع الكبير وقال لهم اسمعوا مني كلكم
وافهموا ليس شيء خارج من الانسان يدخل في فيه
يقدر ان ينجسه لكن الذي يخرج من فم الانسان هولاء
ينجسون الانسان من له اذنان سامعتان فليسمع ❊
فلمّا دخلوا الى البيت عن الجمع ساله تلاميذه عن
المثل فقال لهم وانتم ايضًا لم تفهموا ان كلّ ما كان خارجًا
يدخل الى فم الانسان لا يقدر ان ينجسه لانه لا يصل
الى القلب بل الجوف ويذهب الى خارج فينقي كلّ
الاطعمة وقال الذي يخرج من فم الانسان هو الذي
ينجّس الانسان لانه من داخل قلبه يخرج افكار سو
فجور زناء قتل سرقة شر غشّ فسق عين شريرة
تجديف تعاظم القلب جهل هذا كله شر من داخل
يخرج فينجس الانسان ❊

الفصل الثاني والعشرون

ثم قام من هناك وذهب الى تخوم صور وصيدا ودخل
الى بيت واراد الاّ يعلم به احد فلم يقدر ان يختفي فلمّا
سمعت امرأة بخبره وكان مع ابنة لها روح نجس جاءت
اليه وسجدت قدّام قدميه وكانت يونانية سورية وجنسها

من فينقية وسالته ان يخرج الشيطان من ابنتها فقال
لها دعي البنين حتي يشبعوا اولا لايحسن ان يوخذ خبز
البنين فيدفع للكلاب فاجابت وقالت له نعم يارب

والكلاب ايضًا ياكل مما يسقط من المايدة من فتات
الاطفال فقال لها من اجل هذه الكلمة اذهبي قد خرج
الشيطان من ابنتك فذهبت الي بيتها ووجدت
الصبية علي السرير والشيطان قد خرج منها ❊

الفصل الثالث والعشرون

وخرج ايضًا من اتخمة صور وجاء الي صيدا وبحر
الجليل والي وسط اتخمة عشر المدن فجاوا اليه باخرس
اصم فطلبوا اليه ان يضع يده عليه فاخرجه وحده

من الشعب وترك اصابعه في اذنيه وتفل ثم مسّ لسانه
ونظر الى السمآء وتنهد وقال افاتا الذي هو انفتح وللوقت
انفتح سمعه وسمع وانحلّ رباط لسانه وتكلم مستويًا
واوصاهم الّا يقولوا لاحد شيا فامّاهم فكانوا يكرزون كثيرًا
ويبهتون جدًا ❊ قايلين ما احسن كل شئ يصنع
جعل الخرس يتكلمون والصم يسمعون ❊

الفصل الرابع والعشرون

وفي تلك الايام ايضًا وافته جموع كثيرة ولم يكن لهم
ما ياكلون فدعا تلاميذه وقال لهم انا اترآاف على هذا
الجمع لان لهم معي ثلثة ايام مقيمون وليس لهم ما ياكلون
وان انا اطلقتهم الي منازلهم بلا طعام ضعفوا في الطريق

لان

لان منهم من جآء من بعيد فاجابه تلاميذه من يقدر
هاهنا يشبع هولآء خبزاً في البريّة فسالهم كم عندكم
من الخبز فقالوا له سبعة فامر الجمع ان يتكيوا على
الارض واخذ سبع الخبزات وبارك وكسر واعطي
للتلاميذ لكيما يقدّموا ويتركوا للجموع وكان معهم ايضًا
سمك قليل فبارك عليه وامر ان يقدّموا لهم فاكلوا
وشعبوا وجمعوا من الكسر سبع قفاف وكان الذي اكل
اربعة الفي واطلقهم ❊

الفصل الخامس والعشرون

ومن ساعته ركب السفينة مع تلاميذه وجآء الي نواحي
دلمانوثا ❊ فخرج الفريسيون وبدوا يسألونه ويطلبون
منه اية من السمآء ليجرّبوه فتنهد بالرّوح وقال لماذا
يلتمس هذا الجيل اية ❊ الحقّ اقول لكم ليس يعطي
هذا الجيل اية ❊ وتركهم ايضًا وركب السفينة ومضي
الي العبر ونسوا ان ياخذوا معهم خبزا ولم يكن معهم في
السفينة شيء سوي رغيف واحد ❊ فوصاهم وقال لهم
انظروا وميّزوا خمير الفريسين وخمير هيرودس ❊ فجعلوا
يفكرون قايلين ان ليس معهم خبز فلمّا علم قال لهم
لماذا تفكرون انه ليس معكم خبز اما تعلمون ولا

تفهمون قلوبكم ثقيلة واعينكم لا تبصر ولكم سمع فلا
تسمعون اما تذكرون خمس الخبزات التي كسرتها
لخمسة الف وكم مخضنا اخذتم كسرا فقالوا اثني عشر
والسبع لاربعة الف وكم قفة اخذتم كسرا فقالوا سبعا
فقال لهم لماذا لا تفهمون ❊

الفصل السادس والعشرون

ثم جاوا الي بيت صيدا فقدموا اليه اعمي وطلبوا منه
ان يلمسه فاخذ بيد الاعمي واخرجه خارجا من القرية
وتفل في عينيه ووضع يده عليه وسأله ماذا تنظر
فقال انظر الناس مثل الشجر يمشون فوضع يده ايضا
علي عينيه فابصر جيدا وبرا ونظر الي كل شئ ظاهرا
وارسله الي بيته قايلا لا تدخل القرية ولا تقل لاحد
من القرية شيا ❊

الفصل السابع والعشرون

فخرج يسوع وتلاميذه الي قري قيسارية فيلبس وفي
الطريق سأل تلاميذه ماذا تقول الناس اني انا قالوا قوم
يقولون يوحنا المعمداني واخرون ايليا واخرون
واحد من الانبيا فقال لهم فانتم ماذا تقولون اني انا ❊
اجاب بطرس وقال انت هو المسيح فمنعهم ان يقولوا لاحد
شيا

شيًا من اجله وبدا يعلمهم ان ابن الانسان يولم كثيرًا
ويرذل من المشيخة ورؤساء الكهنة والكتبة ويقتلونه
وفي اليوم الثالث يقوم وعلانية كان يقول هذا ✿
فامسكه بطرس وجعل يمنعه فالتفت ونظر الى تلاميذه
وزجر بطرس وقال له اذهب خلفي ياشيطان لانك لا
تفكر في ذات الله لكن في ذات الناس ✿ ودعا الجمع
وتلاميذه وقال لهم من اراد ان يتبعني فليكفر بنفسه
وليحمل صليبه ويتبعني ومن اراد ان يخلّص نفسه
فهو يهلكها ومن اهلك نفسه من اجلي ومن اجل
بشارتي فهو يخلّصها ماذا ينفع الانسان لو ربح العالم
باسره وخسر نفسه او ماذا يعطي الانسان فداء لنفسه ✿
كلّ من استحيا ان يعترف بي وبكلامي في هذا الجيل
الفاسق الخاطي فابن الانسان يفضحه اذا جاء بمجد
ابيه وملايكته المقدسين ✿ وقال لهم الحقّ اقول لكم
ان هاهنا قومًا من القيام لايذوقون الموت حتى يعاينوا
ملكوت الله تاتي بقـــــــــــــــوة ✿

الفصل الثامن والعشرون

وبعد ستة ايام اخذ يسوع بطرس ويعقوب ويوحنّا
واصعدهم الى جبل عال منفردين وتجلّى قدامهم

وكانت ثيابه تلمع بيضًا جدًّا الذي لا يقدر مبيض على
الارض ان يبيض كذلك ورئي لهم موسي و ايليآء

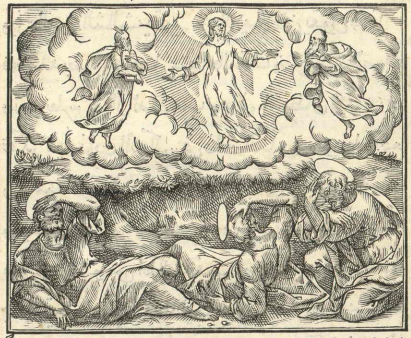

يخاطبان يسوع اجاب بطرس وقال ليسوع يامعلم حسنًا
بنا ان نقيم هاهنا ونصنع ثلث مظال لك واحده
ولموسي واحده ولايليآ واحده ولم يكن يدري ما يجيب
لانهم كانوا متخوفين وسحابة ظللتم وكان صوت من السحابة
هذا ابني الحبيب فاسمعوا له ونظروا بغتة فلم يروا الا
يسوع وحده معهم وبينما هم نازلون من الجبل امرهم الّا
يخبروا احدًا بشي مما راوه حتّى يقوم ابن الانسان من بين
الاموات ❊ فامسكوا الكلمة فيهم قايلين ما هو هذا القيام
من بين الاموات ❊ وسالوه قايلين لم تقول الكتبة ان

ايليآء ياتي اولاً ثم قال لهم ان ايليآء قد جآء اولاً واعدل
كلّ شيء وماهو مكتوب علي ابن الانسان انه يتوجع
كثيرًا ويرذل لكن اقول لكم ان ايليآء قد جآء وصنعوا
به ما احبوا كما هو مكتوب من اجله ❊

الفصل التاسع والعشرون

وجآء الي التلاميذ ابصر جمعًا كثيرا حولهم وكتبة
يسايلونهم فلمّا رآته الجموع خافوا واسرعوا اليه ليسلموا
عليه فسأل الكتبة ماذا تطلبون منهم ❊ اجاب واحد
من الجمع وقال يامعلّم قد اتيتك بابني وبه روح ابكم
وحيث ما ادركه صرعه وازبده وصرّر اسنانه وتركه
يابسًا وقلت لتلاميذك ان يخرجوه فلم يقدروا فاجاب
وقال لهم ايها الجيل غير المومن الي متي اكون معكم وحتّي
متي احتملكم اتيوني به فقدّموه اليه فلمّا رآه الروح من
ساعته صرعه وسقط علي الارض متضربًا مزبدًا ثم قال
لأبيه من كم سنة اصابه هذا فقال له منذ صبايه ومرارًا
كثيرة يلقيه في النار وفي الماء ليهلكه لكن ما
استطعت اعنّا وتحنن علينا فقال له يسوع ما هو قولك
ما استطعت عليه كلّ شيء يستطاع للمومن فصاح ابو
الصبي من ساعته بدموع وقال انا اومن فاعن ضعف

ايماني فلما رآي يسوع تكاثر الجمع انتهر الروح النجس وقال
ايها الروح الاصم غير الناطق انا امرك ان تخرج منه

ولا تدخل فيه فصرخ ولبطه كثيرًا وخرج منه وصار
كالميت وقال كثيرًا انه قد مات وان يسوع امسك بيده
واقامه فوقف ودخل الى بيتـــــــــه ✿

الفصل الثلثون

فلما دخل الى البيت سأله تلاميذه وحدهم كيف لم
نقدر علي ان نخرجه فقال لهم هذا الجنس لا يسطاع
ان يخرج بشئ الا بالصلاة والصوم ✿ وخرج من هناك
مجتازاً بالجليل ولم يحب ان يعلم احد وعلم تلاميذه
وقال لهم ان ابن الانسان يسلم في ايدي الناس ويقتلونه

وفي اليوم الثالث يقوم وكانوا غير فهمين لهذا الكلام
وخافوا ان يسالوه * وجآء الي كفرناحوم وكان في
البيت فسالهم ما الذي كنتم في الطريق تفكرون
فسكتوا * لأنهم كانوا يقولون في الطريق من هو
العظيم فيهم فجلس ودعي الأثني عشر وقال لهم من اراد ان
يكون اول فليكن اخر الكلّ وخادماً للجميع واخذ

صبيًا واقامه في وسطهم وامسكه وقال لهم كل من يقبل
مثل هذا الصبي باسمي فقد قبلني * ومن يقبلني فليس
يقبلني فقط بل والذي ارسلني * فقال له يوحنّا يا معلم
رآينا واحد يخرج الشياطين باسمك فمنعناه لانه لم
يتبعنا قال لهم يسوع لاتمنعوه ليس يصنع احد قوّة باسمي

ويقدر سريعًا ان يقول عليّ الشرّ كلّ من ليس معكم فهو عليكم ❊ ومن سقاكم كاس ماء باسم انكم للمسيح الحقّ اقول لكم ان اجره لايضيع ❊ ومن شكّك احد هولاء الصغار المومنين بي فخير له ان يعلّق حجر الرحي في عنقهُ ويطرح في البحر ❊ ان شكّكتك يدك فاقطعها فخير لك ان تدخل الحياة وانت اعسم من ان تكون لك يدان وتذهب الي جهنم في النار حيث لاتطفا نارها وحيث لايموت دودها وان شكّكتك رجلك فاقطعها فخير لك ان تدخل الحياة اعرج من ان تكون لك رجلان وتلقي في جهنم في النار التي لاتطفي حيث دودهم لايموت والنار لا تطفا وان شكّكتك عينك فاقلعها فخير لك ان تدخل الي ملكوت الله بعين واحدة من ان تكون لك عينان وتلقي في جهنم حيث دودهم لايموت والنار لاتطفي ❊ وكلّ شيء بالنار يملح وكلّ ذبيحة تملح بالملح ❊ جيد هو الملح فان صار الملح بلا ملوحة بماذا يصلح فليكن فيكم الملح ويسالم بعضكم بعضًا ❊

الفصل الحادي والثلثون

ثم قام من هناك وجاء الي تخوم يهوذا ويلي عبر الاردن واجتمع اليه جموع كعادتهم ايضًا وعلمهم ❊ وجاء اليه

الفريسيون وسالوه هل يحلّ للرجل ان يطلّق امراته
ليجرّبوه اجاب وقال لهم بماذا اوصاكم موسي قالوا امر
موسي ان يكتب كتاب الطّلاق وتخلي اجاب يسوع
وقال لهم من اجل قسوة قلوبكم كتب لكم موسي هذه
الوصيّة لانهما في بدء الخليقة خلقهما الله ذكرًا وانثي
ولذلك يترك الرجل اباه وامه ويلصق بامرآته ويكون
كلاهما جسدًا واحدًا لانهما ليس اثنين لكنهما جسدًا
واحدًا والذي زوّجه الله لا يفرقه انسان ❊ وفي البيت
ايضًا ساله التلاميذ عن هذا ❊ فقال لهم من طلّق
امراته وتزوّج اخري فقد زني عليها وان هي خلّت
زوجها وتزوجت اخر فهي زانية ❊ واحضروا اليه
صبيانًا ليضع يده عليهم فانتهر التلاميذ محضريهم فلمّا
رآهم يسوع انتهرهم وقال لهم دعوا الصبيان ياتوا اليّ ولا
تمنعوهم لان ملكوت الله لمثل هولآء الحقّ اقول لكم ان
من لا يقبل ملكوت الله مثل صبي لا يدخلها واحتضنهم
ووضع يده عليهم وباركهم ❊

الفصل الثاني والثلثون

وبينما هو ساير في طريق اسرع اليه انسان وحثي علي
ركبتيه وسأله قايلًا ايها المعلم الصالح ما الذي اصنع

لأرث الحياة الدايمة وان يسوع قال له لم تقول لي صالح
وليس صالحا الا الله الواحد عرفت الوصايا لا تقتل لا
تزن لا تسرق لا تشهد بالزور لا تجر اكرم اباك
وامك فقال يامعلم هذا كله قد حفظته من صغري
* فنظر اليه يسوع واحبهُ وقال له اتريد ان تكون كاملا
واحدةً بقيت عليك امض وبع كل مالك واعطهُ
للمساكين واكنزه في السماء وتعال اتبعني * واحمل
الصليب فعبس لأجل الكلام ومضي حزيناً لانه كان ذا
مال كثير فنظر يسوع وقال لتلاميذه كيف عسر على
الموجدين الدخول الي ملكوت الله فبهت تلاميذه
لكلامه اجابهم يسوع وقال لهم يابني هو عسر ان يدخل
المتوكلون على الاموال الى ملكوت الله ان دخول
الجمل في خرم الابرة لايسر من غني يدخل الى ملكوت
الله فازدادوا تعجبًا قايلين من يقدر ان يخلص فنظر
اليهم يسوع وقال امّا عند الناس فلا يستطاع ولكن عند
الله لان كلاً عند الله مستطاع فبدا بطرس يقول له ها
نحن قد تركنا كل شي وتبعناك اجاب يسوع وقال
الحقّ اقول لكم انه ليس احد يترك بيوتًا او اخوة او
اخوات او ابًا او امًا او امراةً او بنين او حقلا لاجلي
ولاجل

ولاجل بشارتي الاّ وهو ياخذ ماية ضعف لان في هذا
الزمان منازل واخوة واخوات وآباء وامّهات وبنين
وحقولاً في الشدايد وفي الدهر الآتي الحياة الموبدة ✿
اولون كثيرون يكونون اخرين واخرون اولين ✿
وكانوا في الطريق صاعدين الى يروشليم وكان يسوع
قدامهم وهم متحيرون يتبعونهُ خايفين فاخذ ايضاً
الاثني عشر وقال لهم مايعرض له هاهوذا نحن نصعد الى
يروشليم وابن الانسان يسلم الي روسآء الكهنة والكتبة
ويحكمون عليه بالموت ويسلمونه الي الامم ويهزون به
ويتفلون عليه ويضربونه ويقتلونه ويقوم في اليوم
الثالث ✿

الفصل الثالث والثلثون

وتقدم اليه يعقوب ويوحنّا ابنا زبدي قايلين له
يامعلم نريد ان تعطينا ما نسالك فقال لهما ماتريدان
اصنع بكما فقالا له اعطينا ان يجلس واحد منّا عن
يمينك والاخر عن يسارك في مجدك فقال لهما
يسوع لستما تدريان ماتسألان اتقدران ان تشربا الكاس
التي اشربها وتصطبغا الصبغه التي اصطبغها فقالا نحن
نقدر فقال لهما يسوع امّا الكاس التي اشرب فتشربان

والصبغة التي اصطبغ تصطبغان واما جلوسكما عن
يميني وعن يساري فليس فيّ ان اعطي ذلك لكما الاّ
للذين اعدّ لهم * فلمّا سمع العشرة تذمّروا على يعقوب
ويوحنّا فدعاهم يسوع وقال لهم اما علمتم بان الذين يظنون
انهم رؤسآء للامم ارباب عليهم وعظما وهم مسلّطون
عليهم وليس هكذا يكون فيكم بل من يريد ان يكون
فيكم عظيمًا فليكن لكم خادمًا ومن اراد ان يكون فيكم
اول فليكن للكل عبدًا * فان ابن الانسان لم يات ليُخدم
بل ليخدُم و يبذل نفسه خلاصًا عن كثير *

الفصل الرابع والثلثون

وجآء الى اريحا وفي خروجه من اريحا تبعه تلاميذه
وجمع كبير واذا برطيماوس ابن طيما الاعمي جالسٌ
يسُال على الطريق فلمّا سمع بان يسوع الناصري مقبل
بدا يصيح ويقول يا يسوع ابن داود ارحمني فانتهره كثيرون
ليسكت فازداد صياحًا قايلًا يا ربّ يا ابن داود ارحمني
فوقف يسوع وقال ادعوه فدعوا الاعمي وقالوا له ثق وقم
فانه يدعوك فطرح ثوبه وقام وجآء الى يسوع فاجابه يسوع
وقال له ماتريد اصنع بك فقال له الاعمي يامعلّم ان ابصر
فقال له يسوع اذهب ايمانك خلصّك وللوقت ابصر

وتبعه في الطريق

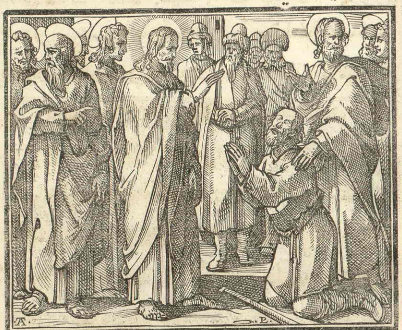

الفصل الخامس والثلثون

فلمّا قربوا من يروشليم عند بيت فاجي وبيت عنيا جانب
طور الزيتون ارسل اثنين من تلاميذه وقال لهما
امضيا الى القرية التي اما مكما فعند دخولكما اليها
تجدان جحشاً مربوطاً لم يركبه احد من الناس قط فحلّاه
واتياني به فان قال لكما احد ما تفعلان بهذا فقولا ان الربّ
يحتاج اليه فمن ساعته يرسله الي هاهنا فذهبا ووجدا
عفواً مربوطًا عند الباب خارجًا على الطريق فحلّاه
فقال لهما قوم من القيام هناك ما تصنعان وتحلان
العفو فقالا لهم كما قال يسوع فتركوهما وجآا بالعفو الى

يسوع والقوا عليه ثيابهم وجلس فوقها وكثيرون
بسطوا ثيابهم في الطريق واخرون قطعوا اغصانا من
الحقل وفرشوها في الطريق ❊ والذين كانوا يمشون

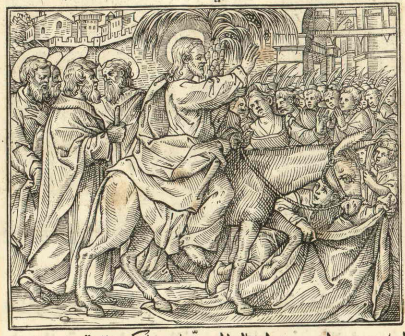

امامه ووراه صرخوا وقالوا اوصنا مبارك الاتي باسم الرب
ومباركه المملكه الاتية باسم الرب لابينا داود اوصنا
في العلى ❊ ودخل يسوع الي يروشليم الي الهيكل
فنظر الي الجميع فلما كان المسا في تلك الساعة خرج الي
بيت عنيا مع الاثنى عشر ❊

الفصل السادس والثلثون

وللغد خرجوا من بيت عنيا فجاع ونظر الي تينة من
بعد وفيها ورق فجا اليها ليطلب فيها ثمره فلما جا

اليها لم يجد فيها شيًا الّا ورقًا فقط لانه لم يكن زمن التين
فقال لها لا ياكل منك احد ثمرة الي الابد وسمع تلاميذه
و جآوا الي يروشليم فدخل يسوع الي الهيكل وبدا
يخرج الباعة والمبتاعين في الهيكل ومواييد الصيارف
و كراسي باعة الحمام قلبها ولم يدع احد يدخل بمتاع
الي الهيكل وكان يعلّمهم ويقول لهم مكتوب ان بيتي
بيت الصلاة يدعي لجميع الامم وانتم صيرتموه مغارة
للصوص ❊ فسمع روسآء الكهنة والكتبة و تطلبوا كيف
يهلكونه لانهم كانوا يخافونه لأن الشعب كلّه كان يبهت
من تعليمه ❊ ولمّا كان المسآء خرج خارج المدينة
وجاوا غدوةً فنظروا التينة يابسة من اصلها فذكر

بطرس وقال له يامعلّم هذا التينه التي لعنت قد يبست
* اجاب يسوع وقال له ان كان لكم ايمان بالله الحقّ اقول
لكم ان من قال لهذا الجبل انتقل واسقط في البحر ولا
يشك في قلبه بل يومن ان الذي يقوله يكون فيكون
له * من اجل ذلك اقول لكم ان كلّما تسالونه في الصلاة
امنوا انكم تنالونه فيكون لكم * واذا قمتم تصلّون
اغفروا لكل من لكم عليه لكيما يترك لكم ابوكم الذي في
السموات هفواتكم وان لم تتركوا ولا ابوكم السمايي يترك
لكم خطاياكم *

الفصل السابع والثلثون

ثم جآء ايضًا الى يروشليم وبينما هو يمشي في الهيكل
اقبل اليه روسآء الكهنة والكتبة والشيوخ وقالوا له باي
سلطان تفعل هذا ومن اعطاك هذا السلطان ان تفعل
هذا وان يسوع اجاب وقال لهم انا اسالكم عن كلة فجيبوني
فاني اقول لكم باي سلطان افعل هذا معمودية يوحنّا من
السمآء كانت او من الناس اجيبوني ففكروا وقالوا مع
بعضهم بعض ان قلنا من السمآء كانت فانهُ يقول لنا لماذا
لم تومنوا به وان قلنا من الناس نخاف من الجمع لأن
جميعهم كان يقول ان يوحنّا نبي فاجابوا يسوع وقالوا لا
نعلم

نعلم فقال لهم يسوع ولا انا اقول لكم باي سلطان افعل هذا

الفصل الثامن والثلثون

وبدا يكلمهم بامثال قايلا انسان غرس كرما واحاط به سياجا وحفر فيه معصرة وبني فيه برجا ودفعه الي فعلة وسافر وانفد الي الفعلة في زمان عبدا لكيما ياخذ من الفعله من ثمار الكرم وانهم اخذوه وضربوه وارسلوه فارغا وارسل ايضا اليهم عبدا اخر فجرحوه وشجوه وردوه مهانا وارسل ايضا اخر فقتلوه وارسل عبيدا كثيرين فضربوا بعضا وقتلوا بعضا وكان له ولد واحد حبيب له فارسله اليهم اخيرا قايلا لعلهم يستحون من ابني فقال الاكرة في نفوسهم هذا هو الوارث تعالوا نقتله ويصير لنا الميراث فاخذوه وقتلوه واخرجوه خارجا من الكرم ماذا يفعل بهم رب الكرم اليس ياتي ويهلك الاكرة ويدفع الكرم الي اخرين اما قراتم في الكتاب ان الحجر الذي رذله البناوون صار هذا راس الزاوية من قبل الرب كان هذا وهو عجيب في عيوننا ❊ فارادوا ان يمسكوه فخافوا من الجمع لانهم علموا انه قال هذا المثل من اجلهم فتركوه ومضوا ❊

الفصل التاسع والثلثون

فارسل اليه قوم من الفريسيين و الهيرودسيين لكيما
يصطادوه بكلمة فجآوا وقالوا يامعلم قد علمناك صادقا ولا
تبالي باحد ولا تنظر بوجه انسان لكنك بالحقّ تعلّم
طريق الله اعلمنا ايجوزان نعطي الجزية لقيصر
ام لا نعطي فلمّا علم رياهم قال لهم لم تجربونني اتوني بدينار
لكيما انظره فقدموه اليه فقال لهم لمن هذه الصورة
والكتابة امّا هم فقالوا لقيصر فاجابهم يسوع قايلًا اعطوا
ما لقيصر لقيصر وما لله لله فتعجبوا منه ✡

الفصل الاربعون

و وافاه الزنادقة الذين يقولون ليس تكون قيامة
وسالوه قايلين يامعلم موسي كتب لنا اذا كان لاحد اخ
و مات وخلّف امراة ولم يترك ولدًا فلياخذ اخوه امراته
وليقم زرعًا لأخيه وكان عندنا سبعة اخوه فالاول تزوج
امراة و مات ولم يخلّف زرعًا واخذها الثاني و مات و لم
يترك زرعًا والثالث مثل ذلك ايضًا الي السّابع ولم
يتركوا زرعًا واخر الكلّ ماتت المراة ايضًا ففي القيامة اذ
يقومون لمن تكون المراة منهم لان السّبعة اتخذوها
امرأةً فقال لهم يسوع اليس من اجل هذا انتم ضالون
لم تنظروا الكتب ولا قوة الله لانه اذا قام الاموات لا

يتزوجون

يتزوجون ولا يزوجون بل يكونون كالملايكة في السموات واما من اجل الموتي وانهم يقومون اما قرأتم في سفر موسي قول الله علي العوسج انا اله ابرهيم واله اسحق واله يعقوب وليس اله اموات لكن اله احياء وانتم فضللتم كثيرًا ❊

الفصل الحادي والاربعون

فجاء اليه واحد من الكتبة لما سمعهم يتناقضون ونظر حُسن اجابته لهم فساله اي وصية اول الكل اجابه يسوع ان اول كل الوصايا اسمع يا اسرايبل الربّ الهك اله واحد هو وتحبّ الربّ الهك من كلّ قلبك ومن كلّ نفسك ومن كلّ نيتك ومن كلّ قوتك هذه اول الوصايا كلها والثانية التي مثلها ان تحبّ قريبك مثلك ليس وصية اعظم من هاتين ❊ فقال له الكاتب جيد يا معلم الحقّ قلت ان الله واحد وليس اخر غيره وان تحبّه من كل القلب ومن كلّ النية ومن كلّ النفس ومن كلّ القوة وتحبّ القريب مثلك هذا افضل من كلّ الذبايح والمحرقات فلما رآي يسوع انه قد اجاب بعقل اجابه قايلًا لست بعيدًا من ملكوت الله ❊ فلم يستجر احدًا ايضًا ان يساله ❊ فاجاب يسوع وهو يعلم في الهيكل

وقال كيف تقول الكتبة ان المسيح ابن داود هو وداود
قد قال بروح القدس قال الربّ لربي اجلس عن يميني
حتى اضع اعداك تحت قدميك فهذا داود يقول انه
ربه فكيف هو ابنه وكان الجمع الكثير يسمع منه بلذة ❊
فقال لهم في تعليمه احذروا من الكتبة الذين يحبون
يمشون بالحلل والسلم في الاسواق ويجلسون مع روسآء
الجماعة ويتكون في صدور المجالس واول المتكآات
في الولايم ❊ الذين ياكلون بيوت الارامل بتطويل
صلواتهم هولآء ياخذون عقابًا دايمًا ❊ ثم جلس يسوع
عند باب الخزانة ينظر الجمع كيف يلقي نحاسًا في
الخزانة واغنيآء كثيرون القوا كثيرًا فجآات امراة ارملة
مسكينة فالقت فلسين فاستدعي تلاميذه وقال لهم
الحقّ اقول لكم ان هذه الارملة المسكينة القت اكثر
من الكل الذين القوا في الخزانة لان الكلّ القوا من
فضل ما عندهم وهذه القت مع مسكنتها كلما لها وكلّ
معيشها ❊ ثم خرج من الهيكل فقال له واحد من
تلاميذه يامعلم انظر الي هذه الحجارة العظيمة وهذا
البنآء فاجاب يسوع وقال له تري هذا البنآء العظيم لا
يترك هاهنا حجر علي حجر الا نقض ❊

الفصل

الفصل الثاني والاربعون

و بينما هو جالس على جبل الزيتون قدام الهيكل
سالهُ بطرس و يعقوب و يوحنّا واندراوس في خفية
قل لنا متي تكون هذه الاشيآء واي شيّ هو العلامة
الدالة على كمال ذلك فقال لهم يسوع انظروا لا يضلكم
احد فان كثيرون ياتون باسمي قايلين اني انا هو المسيح
و يضلون كثيرين فاذا سمعتم بالحروب واخبار
الحروب لا تضطربوا فينبغي هذا ان يكون لكن لم يات
الانقضآء تقوم امة علي امة ومملكة على مملكة وتكون
الزلازل في كل مكان و يكون الجوع وهذه بداية
الطلـــــــــــــــق ❁

الفصل الثالث والاربعون

انظروا انهم يسلمونكم الي المجامع والمحافل فتضربون وتقامون امام الملوك والقواد من اجلي شهادة عليهم ❊ وعلي كلّ الامم ينبغي اولاً ان يكرز بالانجيل فاذا قدموكم واسلموكم فلا تهتموا بماذا تقولون ولا بما تجيبون فانكم تعطون في تلك الساعة الذي تتكلمون ولستم المتكلمين لكن روح القدس ويسلم الأخ اخاه للموت والاب ابنه وتثب الابنا علي ابايهم ويقتلونهم وتكونون مبغضين من كلّ احد من اجل اسمي والذي يصبر الي المنتهي يخلص ❊ فاذا رايتم فساد الخراب المذكور في دانيال النبي القايم في الموضع الطاهر فليفهم القاري ❊ حينيذ الذين في يهودا يهربون الي الجبال والذي فوق السطح لايقدر ان ينزل الي بيتهُ ليأخذ شيئاً ❊ والذي في الحقل لايلتفت الي ورايه ليأخذ لباسه فالويل للحبالي والمرضعات في تلك الايام ❊ فصلّوا ليلاّ يكون هربكم في شتآء لانّه يكون في تلك الايام ضيق لم يكن مثلهُ من البدء الذي خلق الله الي الان ولا يكون ❊ ولولا ان الربّ قصّر تلك الايام لم يحي ذو جسد لكن من اجل المختارين الذين اختيروا قصُرت تلك الأيام ❊ فان قال

لكم

لكم احد ان المسيح ها هنا او ها هنا فلا تصدّقوا ✿
فسيقوم مسيحوا كذب وانبيآء كذبة و يصنعون
علامات وعجايب و يطغون ان قدروا المختارين ✿
فانظروا انتم قد بدات واخبرتكم كلّ شئ ✿ لكن في
تلك الايام بعد ذلك الضيق الشمس تظلم والقمر لا يعطي
ضوه والكواكب تتساقط من السمآء وقوات السمآء
تضطرب ✿ حينيذ تنظرون ابن الانسان ياتي في
السحاب مع قوات ومجد عظيم وحينيذ يرسل ملايكته
فيجمع مختاريه من اربع الرياح من اطراف الارض الي
اطراف السمآء فمن شجرة التين اعلموا المثل اذا رايتم
اغصانها لانت وتضرب اوراقها علمتم ان الصيف قد دنا
كذلك انتم اذا رآيتم هذه كلّها قد كانت فاعلموا انه قد
قرب علي الابواب الحقّ اقول لكم ان هذا الجيل لا
يزول حتي يكون هذا كلّه والسمآء والارض تزولان
و كلامي لا يـــــــــــــــــــــــــــــزول ✿

الفصل الرابع والاربعون

فامّا ذلك اليوم وتلك الساعة لا يعرفها احد ولا الملايكة
الذين في السمآء ولا الابن الا الاب وحده ✿ فانظروا
واسهروا وصلّوا لانكم لا تعلمون متي يكون الزمان ✿

مثل انسان سافر وترك بيته وعطي عبيدهُ السّلطان
لكل احد عملهُ واوصي البوّاب بالتيقظ ❊ اسهروا فانكم لا
تعلمون متي ياتي ربّ البيت لا بالعشآء او نصف الليل
اوصياح الديك او بالغداة ليلاً ياتي بغتة فيجدكم نياماً ❊
فالذي اقوله لكم للجميع اقوله فاسهروا ❊ وكان الفصح
والفطير بعد يومين وطلب روسآء الكهنة والكتبة كيف
يمسكوه بمكر ليقتلوه وكانوا يقولون ليس في العيد
ليلا يكون شغب في الشعب ❊

الفصل الخامس والاربعون

وبينما هو في بيت عنيا في بيت سمعان الابرص متكي
جآءت امرأة معها اناء فيه طيب ناردين كثير الثمن

فافرغته

فافرغته علي راسه وكان اناس مغضبين في انفوسهم قايلين
لم تلف هذا الطيب قد كان ينبغي ان يبُاع باكثر من
ثلثماية دينار ويدفع للمساكين وانتهروها * فامّا يسوع
فقال لهم دعوها لم توذونها نعم العمل عملت بي لان
المساكين عندكم في كلّ حين فاذا اردتم فانتم تقدرون
ان تحسنوا اليهم وامّا انا لست عندكم كلّ حين والذي
كان لها قد فعلته لانها بدأت فطيبت جسدي لدفني
الحقّ اقول لكم ان كلّ مكان يكرز فيه بهذا الانجيل في
جميع العالم ينطق بما صنعته هذه تذكرةً لها * وان
يهوذا الاسخريوطي احد الاثني عشر ذهب الي روسآء الكهنة
ليسلمه اليهم فلمّا سمعوا فرحوا ووعدوه بعطية الفضة
وكان يطلب فرصة كيف يسلمه اليهم في خلوة *

الفصل السادس والاربعون

وفي اول يوم من الفطير لمّا ذبحوا الفصح قال له تلاميذه
اين تريد ان نمضي ونعد لنأكل الفصح فارسل اثنين
من تلاميذه وقال لهما امضيا الي المدينة فسيلقاكما
انسان حامل جرة ماء اتبعاه الي حيث يدخل فقولا
لربّ البيت ان المعلم يقول لك اين المكان حيث اكل
الفصح فيه مع تلاميذي فهو يريكما غرفة كبيرة مفروشة

معدّة فاعدّ لنا هناك واتيا الى المدينة فوجدا كما قال
لهما واستعدّا الفصح ❊ فلمّا كان المسآء والاثنا عشر معه
فاتكاوا ليا كلوا فقال يسوع الحقّ اقول لكم ان واحدًا منكم
يسلمني وهو الذي ياكل معي ❊ فحزنوا وقال كلّ واحد منهم

لعلي انا هو ❊ فاجاب وقال لهم واحد من الاثني عشر
الذي يضع يده معي في القصعة لان ابن الانسان يمضي
كما هو مكتوب من اجله الويل لذلك الانسان الذي
يسلم ابن الانسان ❊ خيرٌ له كان لولم يولد ذلك الانسان
❊ فبينما هم ياكلون اخذ يسوع خبزًا فشكر وبارك
وكسر واعطاهم وقال خذوا هذا هو جسدي ❊ واخذ
كاسًا فشكر واعطاهم فشربوا منه كلّهم وقال لهم هذا هو
دمي

دمي العهد الجديد الذي يراق عن كثير الحق اقول
لكم انني لا اشرب من عصير هذه الكرمة الي ذلك اليوم
اذا ما شربتهُ جديدا في مملكـــــــوت الله ❊

الفصل السّابع والاربعون

ثم سبّحوا وخرجوا الي جبل الزيتون ❊ قال لهم يسوع
كلكم تشكون فيّ في هذه الليلة ❊ لانه مكتوب اضرب
الرّاعي فتتفرق الغنم ❊ لكنني اذا قمت انا اسبقكم الي الجليل
❊ قال له بطرس انهم ان شكوا كلهم فلست انا فقال له
يسوع الحقّ اقول لك انك انت اليوم في هذه الليلة
قبل ان يصيح الديك مرتين تكفر بي ثلث مرّات ❊
فتمادي بطرس وقال انه وان اضطررت الي ان امـــوت
معك ليس اكفربك وكذلك قال جميعـــهم ❊

الفصل الثامن والاربعون

وجاوا الي موضع يدعي جدسامان ❊ وقال لتلاميذه
اجلسوا هاهنـــا حتّي اصلي ثم اخذ بطرس ويعقوب
ويوحنّا وبدا يحزن ويعبّس ❊ وقال لهم ان نفسي
حزينة حتّي الموت اقيموا هاهنا واسهروا ❊ ثم تقدّم قليلاً
وخرّ علي الارض مصلّيًا قايلاً هل يستطاع ان تعبر عني
هذه السّاعة ❊ وكان يقول ايهـــا الآب كلّ شي

بقدرتك اجز عني هذه الكاس لكن ليس كما اريد انا

بل انت ❊ وجآء فوجدهم نياماً فقال لبطرس ياسمعان
انت نايم لم تقدر ان تسهر معي ساعة اسهروا وصلوا لئلّا
تدخلوا التجارب ❊ امّا الروح فمستعد وامّا الجسد
فضعيف ❊ ومضي ايضاً يصلي وكان يقول تلك الكلمة
بعينها وجآء فوجدهم ايضاً نياماً لان اعينهم كانت ثقيلة
ولم يكونوا يدرون ما يجيبونه ❊ وجآء ثالثة فقال لهم
ناموا الان واستريحوا قد حضرت الغاية وجآات السّاعة
ليسلم ابن الانسان في ايدي الخطاة قوموا بنا نذهب
فقد قرب الذي يسلمني ❊

الفصل التاسع والاربعون

وبينما

و بينما هو يتكلم جآء يهوذا الاسخريوطي احد الاثني عشر
ومعه جمع بسيوف وعصي من روسآء الكهنة والكتبة
والمشيخة ❊ وكان مسلمه قد اعطاهم علامة الذي اقبّله
هو فامسكوه واوثقوه فلمّا جآء ودنا منه قال له يامعلّم وقبّله

فالقوا ايديهم عليه وامسكوه ❊ وان واحدًا من القيام
انتضي سيفًا وضرب غلام ريس الكهنة فقطع اذنه ❊
فاجاب يسوع وقال لهم مثل لصّ خرجتم بسيوف وعصي
لتاخذوني وفي كلّ يوم انا معكم في الهيكل اعلّم ولم
تمسكوني ❊ ذلك ليتم الكتاب فتركوه وهربوا تلاميذه
كلهم ❊ وكان يتبعهُ شاب عليه ازار علي عرية فامسكوه
فترك الازار وهرب عريان ❊ فجآوا بيسوع الي ريس

الكهنة قيافا واجتمع اليه روسآء الكهنة والكتبة والمشيخه
وكان بطرس يتبعهُ من بعد الي داخل دار رييس
الكهنة وجلس مع الخدّام عند النار يصطلي ❊

الفصل الخمسون

فامّا روسآء الكهنة والجماعة جميعهم كانوا يطلبون
شهادةً علي يسوع ليقتلوه فلم يجدوا وكثير شهدوا عليه
زورًا ولم تتفق شهاداتهم ❊ فاقاموا قومًا شهدوا عليه
زورًا قايلين نحن سمعنا هذا يقول اني احل هذا الهيكل
الذي صنعته الايدي وبعد ثلثة ايام اقيم اخر غير
مصنوع بالايدي ولا هولآء اتفقت شهاداتهم فقام
رييس الكهنة في الوسط وسال يسوع قايلًا امّا تجيب بشيٍّ
عمّا يشهد به هولآء عليك فلم يجيب بشيٍّ بل كان
ساكتًا وساله ايضًا رييس الكهنة وقال له انت هو المسيح
ابن الله المبارك فقال له يسوع انا هو ❊ وسترون ابن
الانسان جالسًا عن يمين القوّة جايًا مع سحاب السمآء
❊ فمزق عظيم الكهنة ثيابه وقال ماذا تحتاجون الي
شهادة قد سمعتم التجديف ظاهرًا لكم وان جميعهم حكم
عليه بانه مستوجب للموت ❊ وبدا قوم يتفلون عليه
ويغطون وجهه ويلقمونه قايلين له تنبّا لنا ايها
المسيح

المسيح من ينفعك الان ❊ وكان الخدام يلطمونه جدًا ❊
وبينما بطرس في اسفل الدار جاءت فتاه من جواري
رييس الكهنة رآته يصطلي فلما رآته قالت له وانت ايضًا
قد كنت مع يسوع الناصري فانكر وقال ليس ادري
ولا اعرف ما تقولين ❊ وخرج الى خارج الدار فصاح
الديك ورآته فتاه اخري فقالت للقيام ان هذا منهم
فانكر ايضًا وبعد قليل قال القيام لبطرس حقًا انك
منهم وانت جليلي وكلامك يشبه كلامهم فبدا يلعن
ويحلف انه ما يعرف هذا الانسان الذي تقولون ثم
مكانه صاح الديك ثانية فذكر بطرس قول يسوع انك
قبل ان يصيح الديك مرتين تنكرني ثلث مرات

فيحول يبـــــــــــــــــــــــــــــكي ❊

الفصل الحادي والخمسون

فلمّا اصبحوا ايثمروا روسآء الكهنة مع المشيخة والكتبة ومع ساير الجموع ❊ فاوثقوا يسوع ومضوا به الي بلاطس ❊ فسأله بلاطس انت ملك اليهود فاجابه قايلاً انت قلت ❊ وقرفه روسآء الكهنه كثيرا ثم ساءله بلاطس ايضاً أما تجيب بشيء انظر كم يشهدون عليك وان يسوع لم يجيب حتي ان بلاطس عجـــــــــــــــب ❊

الفصل الثاني والخمسون

وكان في كلّ عيد يطلق لهم اسيرًا من احبوا ❊ وكان الذي يقال له بارنبان اسيرًا مع المنافقين الذي كان قد فعل في السجس قتل نفس فصاحت الجماعة وبدات تسال كما قد كان يصنع لهم فاجابهم بلاطـــس قايلاً اتريدون ان اطلق لكم ملك اليهود لانه قد كان علم ان روسآء الكهنة اسلموه حسدًا ❊ وان روسآء الكهنة حرّكت الجماعة بان يسالوه بزيادة ان يطلق لهم بارنبان ❊ فاجابهم بلاطس ايضًا وقال لهم ماذا تحبون ان اصنع بالذي تقولون عنه انه ملك اليهود فصاحوا اصلبه فقال لهم بلاطس ايّ شرّ فعل فازادادوا صياحًا

اصلبه

اصلبهُ ❊ فاراد بلاطس ان يرضي الجماعة فاطلق لهم
بارنبان واسلم اليهم يسوع مضربًا ليصلب ❊ فذهبت به
الشرط الي داخل الدار الأبروطوريون الذي هو دار
الولاية و جمعوا عليه الشرط ثم البسوه بفرو ضفروا
اكليلًا من شوك وتركوه عليه وبدوا يسلمون عليه
قايلين السلم عليك يامَلك اليهود ويضربون راسه

بقصبة ويتفلون في وجهه ويسجدون له علي ركبهم
❊ فلمّا هزيوا به نزعوا عنه البرفيرو البسوه ثيابه ❊ ثم
اخرجوه ليصلبوه وسخروا رجلًا يسمى سمعان القورنتاني
جأييًا من الحقل وهو ابو الاكسندروس وروفس
ليحمل صليبه ❊ واتوا به الي الجاجلة التي تاويلها

الجمجمة * واعطوه خمرًا ممزوجة بمر ليشرب فلم ياخذه *
ولمّا صلبوه اقتسموا ثيابه بالقرعة عليها * وذلك في
ثلث ساعات وصلب *

الفصل الثالث والخمسون

وكانت عليه كتابة مكتوبة هذا ملك اليهود * وصلبوا
معه لصين واحدا عن اليمين وواحدًا عن يساره *
وتمّ الكتاب الذي يقول مع المنافقين حسب * والذين
كانوا يمرون به يجدفون عليه ويحركون روسهم
ويقولون ياايّها الذي ينقض الهيكل ويبنيه في
ثلثة ايام تخلّص وانزل من الصّليب * وكان روساء الكهنة
يتهزأون بعضهم مع بعض والكتبة قايلين خلّص

اخرين ولنفسه لم يقدر ان يخلّص ان كان هو المسيح
ملك اسرايل ينزل الان من الصّليب لننظرهُ ونومن ❊
واللذان صُلبا معه يعيرانهُ ايضًا ❊ فلمّا كانت السّاعة
السادسة صارت ظلمة علي الارض الي السّاعه التاسعة

الفصل الرابع والخمسون

وفي الساعة التاسعة صرخ يسوع بصوت عال الوي
الوي ليما صافختاني الذي تاويله الهي الهي لماذا تركتني
فقال قوم سمعوه من القيام انما دعا ايليا ❊ فبادر واحد
فملا اسفنجة خلّا ووضعها علي قصبة ليسقيه قايلًا
خلوه لينظر ايليا حتي ياتي وينزله ❊ فصرخ يسوع بصوت
عظيم واسلم الروح ونام ❊ فانشق ستر حجاب الهيكل
بين اثنين من فوق الي اسفل ❊ فلمّا رآي قايد الماية
الذي كان قايمًا قدّامه انهُ صارخًا كذا قد اسلم الروح
قال حقًا ان هذا الانسان هو ابن الله ❊ وكن نسوة
ينظرن من بعيد منهن مريم المجدلية ومريم امّ يعقوب
الصغير وامّ يوسا وسالومي هولآهن اللواتي معه من
الجليل يخدمنه واخر كثيرات صعدن معه من
يروشليم ❊ فلمّا كان المسآء لانها كانت الجمعه التي هي قبل
السبت واتي يوسف من الرّامة وكان حسن الزي مُهابًا

داراي وكان رجلا يترجي ملكوت الله جسر ودخل
الى بلاطس وطلب منه جسد يسوع وان بلاطس
تعجب اذ كان مات فدعا القايد مستعلما منه اي وقت
مات فلما علم من قبل القايد امره دفع جسد يسوع
ليوسف * فاشترى لفافة ولفهُ بها ووضعه في جدث
منقور في صخرة ووضع حجرا على باب القبر * وكانت

مريم المجدلية ومريم ام يوسا تنظران اين ترك * فلما
كان السبت ابتاعت مريم المجدلية ومريم ام يعقوب
وسالومي طيبا ليطيبن يسوع * وفي احد السبوت
باكرا جدا وافين القبر ان طلعت الشمس قايلات بعضهن
لبعض من يدحرج لنا الحجر عن باب القبر فتطلعن
ونظرن

ونظرن المجرقد دحرج لانه كان عظيما جدًا فلما دخلن القبر نظرن شابًا جالسًا عن اليمين عليه لباس ابيض فخفن ❊ فقال لهن لا تخفن اتطلبن يسوع الناصري المصلوب قد قام ليس هو ها هنا وها الموضع الذي

وضعوه فيه لكن اذهبن وقلن لتلاميذه ولبطرس انه يسبقكم الي الجليل هناك ترونه كما قال لكم ❊ فلما سمعن خرجن وفررن من القبر لان الرعدة والتحير اخذهن فلم يقلن لاحد شيا لانهن خفن ❊ وقام باكرًا احد السبوت وظهر اولًا لمريم المجدلانية التي خرج منها سبعة شياطين ❊ فانطلقت واخبرت للذين كانوا معه الذين كانوا ينحون ويبكون فلما سمع اوليك انه

حي وانهن ابصرته لم يصدقن * ومن بعد هولاء ترآ
لاثنين منهم وها منطلقين الى قرية في لباس اخر

فجاء ذانك واخبرا البقية ولا بهذين ايضًا صدّقوا
وبعد ذلك والاحد عشر مجتمعين ظهر لهم وبكتهم لقلة
ايمانهم وقسوة قلوبهم لانهم لم يومنوا بالذين ابصروه وانه
قام من الاموات فقال لهم انطلقوا الى العالم اجمع واكرزوا
بالانجيل في الخليقة كلها فمن امن واعتمد خلص
ومن لم يومن يدان وهذه الايات تتبع المومنين باسمي
يخرجون الشياطين ويتكلمون بلغات الالسن
ويحملون بايديهم الحيّات فلا تودیهم وان اكلوا شيًا
مميتًا فلا يضرّهم ويضعون ايديهم علي المرضي فيبرون

ومن بعد ما كلّمهم الربّ يسوع ايضًا ارتفع الي السمآء
وجلس عن يمين الاب وخرج اوليك فكرزوا في
كلّ مكان والربّ كان يعمل معهم وتشدّدوا بالكلمة من
اجل العلامات التي كانت تتبعهم امين ✡
الي ابد الاباد كلها امين ✡

بسم الاب والابن والروح القدس الاله الواحد ❊
بشارة الاب الفاضل لوقا الانجيلي فاتحة الانجيل المجيد

لأجل ان كثيرين راموا ترتيب قصص الامور التي
كملت فينا كما عهد الينا اوليك الذين كانوا منذ
البدء يبصرون وكانوا خدّامًا للكلمة رأيت انا ايضًا
اذ كنت تابعًا لكلّ شيء بتحقيق ان اكتب اليك ايها
العزيز ثاوفيلا لتعرف حقايق الكلام الذي وعظت به
❊ كان في ايام هيرودس ملك اليهوديه كاهن اسمهُ زكريا
من خدمة آل ابيّا وامرأتهُ من بنات هرون واسمها

اليصابات وكان كلاهما بارين قدام الله سايرين في جميع
الوصايا وحقوق الربّ بغير عيب ولم يكن لهما ولد
لان اليصابات كانت عاقراً وكانا كلاهما قد طعنا في ايامهما
فبينما هو يكهن في ايام ترتيب خدمته امام الله كعادة
الكهنوت اذ بلغته نوبة وضع البخور فدخل الى هيكل
الربّ وكان جميع الشعب يصلّون خارجًا في وقت
البخور فظهر له ملاك الربّ قايمًا عن يمين مذبح البخور
فلما رآه زكريا اضطرب وغشيه خوف عظيم فقال له الملاك
لا تخف يا زكريا قد سمعت طلبتك وامراتك
اليصابات تلد ابنًا وتدعوا اسمه يوحنّا ويكون لك
فرح عظيم وتهليل وكثير يفرحون بمولده ويكون عظيمًا

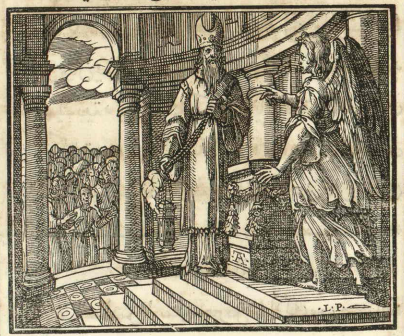

قدام الربّ لا يشرب خمرًا ولا مسكرًا ويمتلي من روح القدس وهو في بطن امّه ويعيد كثيرًا من بني اسرائيل الي الربّ الههم وهو يتقدّم امامه بالروح و بقوة ايليا ويقبل بقلوب الآبا علي الابنآ والذين لا يطيعون الي علم الأبرار ويعدّ للربّ شعبًا مستقيما فقال زكريا للملاك كيف اعلم هذا وانا شيخ وامرأتي قد طعنت في ايامها فاجاب الملاك وقال له انا جبريل الواقف قدّام الله أرسلت اكلمك بهذا وابشرك ومن الان تكون صامتاً لا تستطيع تتكلم الي اليوم الذي يكون هذا لانك لم تومن بكلامي الذي يتمّ في اوانه وكان الشعب منتظرين زكريا متعجبين من بطيه في الهيكل فلما خرج لم يقدر ان يكلّمهم فعلموا انهُ قد رآي رويا في الهيكل وكان يشير اليهم واقام صامتاً فلما كملت ايام خدمته مضي الي بيته ومن بعد تلك الايام حملت اليصبات امراته وكتمت حبلها خمسة اشهر قايلة هذا ما صنع بي الربّ في الايام التي نظر اليّ فيها ليتزع عني عاري بين الناس ❊

الفصل الثاني

وفي الشهر السادس ارسل جبريل الملاك من عند الله

الي مدينة في الجليل تسمي ناصرة الي عذرآء خطيبة
لرجل اسمهُ يوسف من بيت داود واسم العذرآء مريم فلمّا
دخل اليها الملاك قال لها افرحي يا ممتلية نعمة الرب
معك مباركة انت في النسآء فلمّا راته اضطربت من
كلامه وفكرت قايلة ما هذا السّلم فقال لها الملاك لا
تخافي يا مريم فقد ظفرت بنعمة من عند الله وانت
تقبلين حبلاً وتلدين ابناً وتدعين اسمه يسوع هذا
يكون عظيمًا وابن العلي يدعي ويعطيه الربّ الاله كرسي
داود ابيه ويملك علي بيت يعقوب الي الابد ولا يكون
لملكه انقضآء فقالت مريم للملاك كيف يكون لي هذا
ولم اعرف رجلاً * فاجاب الملاك وقال لها روح القدس

يحل عليك وقوة العلي تظللك لان المولود منك
قدوس وابن الله يدعي ❊ وهوذا اليصبات نسيبتك
حبلي بابن علي كبر سنها وهذا الشهر السادس لتلك
التي تدعا عاقراً لانه ليس عند الله امر عسير فقالت مريم
للملاك هانذه عبدة للرب فليكن لي كقولك وانصرف
عنها الملاك ❊

الفصل الثالث

فقامت مريم في تلك الايام ومضت مسرعة الي الجبل

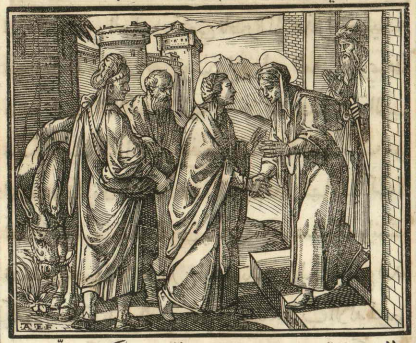

الي مدينة يهودا ودخلت الي بيت زكريا وسلمت علي
اليصابات فلما سمعت اليصابات صوت سلام مريم تحرك
الجنين في بطنها فامتلات اليصابات من روح القدس
وصرخت

وصرخت بصوت عظيم وقالت مباركة انت في النسآء
ومباركة ثمرة بطنك من اين لي هذا ان تاتي ام ربي الي
لاني منذ وقع صوت سلامك في اذني تحرك الجنين
بتهليل في بطني فطوبى للتي امنت ان يتم ما قيل لها من
قبل الرب فقالت مريم تعظم نفسي الرب ويهلل روحي
بالاله مخلصي لانه نظر الى تواضع أمته ان من الان
يعطيني الطوبى جميع الاجيال صنع بي القوي عظايم
وقدوس اسمه ورحمته لجيل الاجيال لخايفيه صنع
القوة بذراعه فرق المستكبرين بفكر قلوبهم انزل
الاعزا عن الكراسي ورفع المتواضعين اشبع الجياع
من الخيرات ارسل الاغنيآء فرغاً عضد اسرايل فتاه
وذكر رحمته كالذي قال لابائنا ابرهيم وزرعه الى الابد
واقامت مريم عندها نحو من ثلثة اشهر وعادت الى بيتها

الفصل الرابع

ولما تم زمن اليصابات لتلد فولدت ابناً فسمع جيرانها
واقرباها ان الرب قد عظم رحمته لها ففرحوا معها فلما
كان في اليوم الثامن جآوا ليختنوا الصبي ودعوه باسم
ابيه زكريا فاجابت امه قايلة لا لكن ادعوه يوحنا فقالوا
لها ليس احد في جنسك يدعي بهذا الاسم فاشاروا الى

ابيه ماذا تريد ان تسميه فاستدعي لوحًا وكتب قايلًا اسمه
يوحنّا فتعجب جميعهم وانفتح فاه من ساعته ولسّانه
وتكلّم وبارك الله وصار خوف علي جميع جيرانهم وتحدّث
بهذا الكلام في جميع تخوم يهودا وفكر جميع السّامعين
في قلوبهم قايلين ماذا تري يكون من هذا الصبي ويد
الربّ كانت معه فامتلا زكريا ابوه من روح القدس وتنبّي
قايلًا مبارك الربّ اله اسرايل الذي اطلع وصنع
نجاةً لشعبه واقام لنا قرن خلاص من بيت داود فتاه
كالذي تكلم علي افواه انبيأيه القديسين من الابد خلاص
من اعدايانا ومن ايدي كل مبغضينا ليصنع رحمةً
مع ابايانا وذكر عهده المقدّس القسم الذي عهد به لابرهيم
ابينا ليعطينا الخلاص بلا خوف من ايدي اعدايانا
لنخدمه بالبرّ والعدل قدامه كل ايام حياتنا وانت
ايها الصبي بني العلي تدعا وتنطلق قدام وجه الربّ
لتعد طرقه ليعطي علم الخلاص لشعبه لمغفرة خطاياهم
من اجل تحنن رحمة الهنا الذي افتقدنا اشرق من العلو
ليضي للجالسين في الظلمة وظلال الموت لتستقيم ارجلنا
لسبل السلامة فامّا الصبي فكان يشبّ ويتقوي بالروح
واقام في البراري الي يوم ظهوره لاسرايل ❊

الفصل

الفصل الخامس

ولمّا كان في تلك الايام خرج امر من اوغسطس قيصر بان تكتتب جميع المسكونه وهذه الكتابة الاولي في ولاية قرينوس علي الشام فمضي جميعهم ليكتتب كلّ واحد منهم في مدينته فصعد يوسف ايضًا من الجليل من مدينة الناصرة الي اليهودية الي مدينة داود التي تدعي بيت لحم لانه كان من بيت داود وابوته ليكتتب مع مريم خطيبته وهي حبلي فبينما هما هناك اذ تمّت ايام ولادها لتلد فولدت ابنها البكر ولفته وتركته في

مذود لانه لم يكن لهما موضع حيث نزلا ❊ وكان في تلك الكورة رعاة يرعون في الحقل ويسهرون حراسة

الليل نوبًا علي مراعيهم واذا ملاك الربّ قد وقف بهم
ومجد الربّ اشرق عليهم فخافوا خوفًا عظيمًا فقال لهم
الملاك لاتخافوا الان هاهوذا ابشرّكم بفرح عظيم هذا
يكون بجميع الشعب لانه ولد لكم اليوم مخلص الذي

هو المسيح الربّ في مدينة داود وهذه علامة لكم انكم
تجدون طفلًا ملفوفًا موضوعًا في مدود وللوقت بغتة
تراآي مع الملاك جنود كثيرة سمأيون يسبحون
الله ويقولون المجد لله في العلا وعلي الارض السّلم وفي
الناس المسّــــــــــرّه

الفصل السّادس

فلمّا صعد الملايكة عنهم الى السماء قال الرّجال الرعاة

بعضهم

بعضهم لبعض امضوا بنا الي بيت لحم لننظر الكلام الذي
كان اعلمنا به الربّ فجآوا مسرعين فوجدوا مريم ويوسف
والطفل موضوعًا في مدود فلمّا رآوه علموا من اجل الكلام
الذي قيل لهم عن هذا الصبي وكلّ من سمع تعجب مما
تكلم به الرعاة معهم وكانت مريم تحفظ هذا الكلام كله
وتعيه في قلبها ورجع الرعاة يمجدون الله ويسبحون
علي كلّما سمعوا وعاينوا كما قيل لهم ❊

الفصل السابع

فلما تمت ثمنية ايام ليختن الصبي ودعوا اسمه يسوع كالذي

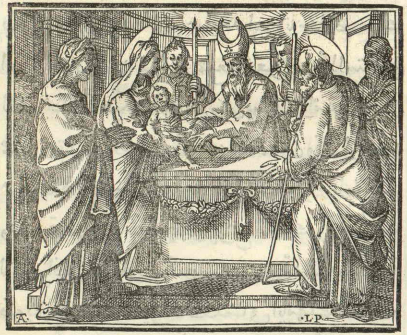

دعاه الملاك قبل ان يحبل في البطن ❊ فلما كملت
ايام تطهيرها كنا موس موسي صعدوا به الي اروشليم

ليقيموه للربّ كما هو مكتوب في ناموس الربّ ان كلّ
ذكر فاتح رحم امه يدعي قدوس الربّ ويقرّب عنه كما قيل
في ناموس الربّ زوجا يمام او فرخا حمام وكان انسان
بيروشليم اسمه سمعان وكان رجلاً بارًا تقيًا يرجو عز
اسرايل وروح القدس كان عليه وكان قد اوحي اليه
من روح القدس انه لا يري الموت حتى يعاين المسيح
الربّ فاقبل بالروح الى الهيكل عندما جيء بالطفل يسوع
من ابويه ليصنعا عنه كما يجب في الناموس فحمله على
ذراعيه وبارك الله قايلاً الان ياسيّد اطلق عبدك
بسلام كقولك لان عينيّ قد ابصرتا خلاصك
الذي اعددت قدام وجه جميع الشعوب نورًا استعلن
للامم ومجدًا لشعبك اسرايل وكان يوسف وامّه يتعجبان
مما كان يقال من اجله وباركهما سمعان وقال لمريم امه
هاهوذا هذا موضوع لسقوط وقيام كثير من اسرايل
وعلامة المرآء وانت فسيجوز رمح الشك في نفسك
لتظهر افكار في قلوب كثيرة وكانت حنّه النبية ابنة
فنويل من سبط اشير قد طعنت في ايامها عاشت مع
زوجها سبع سنين بعد بكوريتها وترملّت اربعة
وثمنين سنة غير مفارقة الهيكل عابدة بالصوم والطلبة
لسلا

ليلاً ونهاراً وفي تلك الساعة جآآت قدامه معترفة لله وكانت تتكلم من اجله عند كل احد يترجي خلاص اسرايل فلما اكملوا كل شيء كناموس الرب رجعوا الى الجليل الى مدينتهم الناصرة ❊

الفصل الثامن

فاما الصبي فكان ينشاء ويتقوي بالروح ويمتلي بالحكمة ونعمة الله كانت عليه وابواه يمضيان الي يروشليم كل سنة في عيد الفصح فلما تمت له اثنتا عشرة سنة مضوا الى يروشليم الي العيد كالعادة فلما كملت الايام ليعودوا تخلف عنهما الصبي يسوع في يروشليم ولم تعلم امه ويوسف لانهما كانا يظنان انه مع السايرين في الطريق ولما سارا نحو يوم طلباه عند اقربايهما ومعارفهما فلم يجداه فرجعا الى يروشليم يطلبانه وبعد ثلثة ايام وجداه في الهيكل جالساً في وسط المعلمين يسمع منهم ويسألهم ❊ وكان كل من يسمعه مبهوتين من علمه واجابته لهم فلما ابصراه بهتا ❊ فقالت له امه يابني ما هذا الذي صنعت بنا هكذا الان اباك وانا كنا نطلبك باجتهاد معذبين فقال لهما لم تطلبانني اما تعلمان انه ينبغي ان اكون في الذي لابي فاما هما فلم

يفهما الكلام الذى قاله لهما فنزل معهما وجآء الي
الناصرة وكان يخضع لهما فامّا امّه فكانت تحفظ جميع
هذا الكلام في قلبها فامّا يسوع فكان يتشاء في قامته
وفي الحكمة والنعمة عند الله والنـــــاس ❊

الفصل التاسع

وفي سنة خمس عشرة من ولاية طيباريوس قيصر في
ولاية فيلاطس البنطي علي اليهودية وهيرودس رييس
علي ربع الجليل وفيلبس اخوه رييس علي ربع انطورية
وكورة انطرخون ولسيانيوس رييس علي ربع الايلية
وحنّان وقيافا رييسا الكهنة حلّت كلمة الله علي يوحنّا
ابن زكريا في البرّية فجآء الي كل البلاد المحيطة
بالاردن

بالاردن يكرز بمعمودية التوبة لمغفرة الخطايا ❊ كما هو
مكتوب في سفر كلام اشعيآ النبي قايلاً صوت صارخ

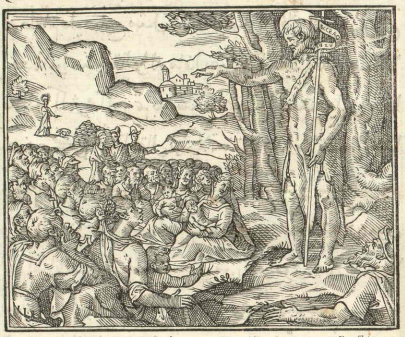

في البرّية اعدوا طريق الربّ واصنعوا سبله مستقيمة
جميع الاودية تمتلي وجميع الجبال والاكام تتواضع
ويصير الوعر سهلاً والخشنة الي طريق سهلة ويعاين
كلّ ذي جسد خلاص الله ❊ فقال للجمع الذين ياتون
اليه ويعتمدون منه يااولاد الافاعي من دلكم علي الهرب
من الغضب الاتي اعملوا الان ثمارا تستحق التوبة ولا
تبتدوا ان تقولوا في نفوسكم ان ابانا ابرهيم اقول لكم ان
الله قادر ان يقيم من هذه الحجارة اولادًا لابرهيم هاهوذا
الفاس موضوع علي اصول الشجر وكلّ شجرة لاتثمر ثمرة طيبة

تقطع وتلقي في النار ❊ فساله الجموع وقالوا له ماذا نصنع
اجاب وقال لهم من له ثوبان فليعط من ليس له و من
له طعام فليصنع مثل ذلك ايضًا ❊ فاتي العشارون
ليعتمدوا منه فقالوا له ماذا نصنع يامعلم فقال لهم لا
تعملوا اكثر ممّا امرتم به وساله ايضًا الجند قايلين ماذا
نصنع نحن ايضًا فقال لهم لا تعنتوا احدًا ولا تظلموا احدًا
واكتفوا بارزاقكم وان جميع الشعب فكروا في قلوبهم
وظنّوا ان يوحنّا هو المسيح اجابهم يوحنّا اجمعين وقال
لهم امّا انا فاعمدكم بالمآء وسياتي من هو اقوي منى الذي لا
استحق ان احلّ سيور حدايه وهو يعمدكم بروح
القدس والنار ❊ الذي بيده الرفش ينقّي اندره ويجمع
القمح الي هرايه ويحرق التبن بالنار التي لا تطفا وكان
يخبر الشعب ويبشرهم باشيا كثيرة ❊ فامّا هيرودس
رييس الربع فكان يوحنّا يبكته من اجل هيروديا امراة
اخيه فيلبس لاجل الشر الذي كان هيرودس يفعله
وزاد علي ذلك كله انه طرح يوحنّا في السجن ❊

الفصل العاشر

وكان لمّا اعتمد جميع الشعب واعتمد يسوع وفيما هو
يصلي انفتحت السمآء ونزل عليه روح القدس شبه
جسد

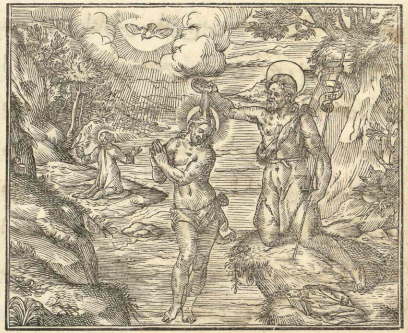

جسد حمامة وكان صوت من السمآء قايلا انت ابني
الحبيب الذي بك سررت ❊ وبدا يسوع يصير في
ثلثين سنة وكان يظن انه ابن يوسف بن هالي بن
مطيت بن لاوي بن مكلكي بن يونا بن يوسف بن
مطاتيوا بن عاموص بن ناحوم بن حسلي بن نجّا بن
مات بن مطاتيوا بن سمان بن يوسف بن يهودا بن
يوحنّا بن ريسا بن زوربابيل بن شلتاييل بن نيري
بن مكلكي بن ادي بن قوصام بن الماضان بن ايل بن
يوسا بن اليعازر بن يورام بن مطات بن لاوي بن
سمون بن يهودا بن يوسف بن يونان بن الياقيم بن
مليا بن مننان بن مطاثا بن ناثان بن داود بن يسّي بن

عوبيد بن باعاز بن سلمون بن نصون بن عميناداب بن
ارام بن يورام بن حصرون بن فارص بن يهوذا بن
يعقوب بن اسحق بن ابرهيم بن تارخ بن ناحور بن
سارخ بن راعو ابن فالق ابن عابر بن صالا بن قينان
بن ارفخشد بن سام بن نوح بن لمك بن متوشالح بن
اخنوخ بن يرد بن مهلالاييل بن قينان بن انوس بن
شيت بن ادم الذي من الله ❊

الفصل الحادي عشر

وان يسوع ممتلي من روح القدس رجع من الاردن
وانطلق به الى البرّية اربعين يومًا يجرّبه ابليس ❊

لم ياكل شيئًا في تلك الايام ولمّا تمّت جاع في الاخر فقال

له ابليس ان كنت ابن الله فقل لهذا الحجر يصير خبزاً
فاجابه يسوع وقال مكتوب ان الانسان لا يحيآ بالخبز
وحده بل بكلّ كلمة من الله فاصعده ابليس الى جبل
عال واراه جميع مملكات المسكونة في اسرع وقت وقال
له ابليس لك اعطي هذا السلطان كلّه ومجده لانه دفع
اليّ وانا اعطيه لمن احبّ وانت الان ان سجدت امامي
يكن لك جميعه فاجاب يسوع وقال له اغرب عني
ياشيطان مكتوب للربّ الهك تسجد وله وحده تعبد
فجآء به الى يروشليم واقامه علي جناح الهيكل وقال له
ان كنت انت ابن الله فالق نفسك من ها هُنا الي
اسفل لانه مكتوب انه يامر ملايكته من اجلك
ليحفظوك ويحملونك علي ايديهم لئلاّ تعثر رجلك
بحجر اجاب يسوع وقال له قد قيل لا تجرب الربّ الهك
فلمّا اكمل ابليس كلّ التجارب مضي عنه الي زمان

الفصل الثاني عشر

ورجع يسوع الى الجليل بقوة الروح وخرج خبره في
كلّ الكورة وكان يعلم في مجامعهم ويمجده كلّ احد ✡
وجآء الي الناصرة حيث كان تربّي ودخل كعادته الي
المجمع يوم السبت وقام ليقرا فدفع اليه سفر اشعيآ

النبي فلما فتح السفر وجد الموضع المكتوب فيه روح الرب
عليّ من اجل هذا مسحني وارسلني لابشر المساكين واشفي
منكسري القلوب واكرز الماسورين بالتخلية والمعميان
بالنظر وارسل الي الموتقين بالاطلاق واكرز بالسنة
المقبولة للرب ويوم الجزآء ثم طوي السفر ودفعهُ الي
الخادم وجلس وكل من كان في المجمع كانت عيونهم
محدقة اليه فبدا يقول لهم اليوم كمل هذا المكتوب
في اسماعكم * وكان جميعهم يشهدون له ويتعجبون
من كلمات النعمة التي كانت تخرج من فيه وكانوا يقولون
اليس هذا ابن يوسف * فقال لهم لعلكم تقولون لي
هذا المثل ايها المتطبب اشف نفسك والذي سمعنا
انك فعلته في كفرناحوم افعله ها هنا ايضًا في
مدينتك * فقال لهم الحق اقول لكم انه لا يقبل نبي في
مدينته * الحق اقول لكم ان ارامل كثيرات كنّ في
اسرايل في ايام ايليآء اذ غلقت السمآء ثلث سنين
وستة اشهر حتّى صار جوع عظيم في الارض كلها ولم يرسل
ايليآء الي واحدة منهنّ الّا الي امراة ارملة في صارفية
صيدا وبرص كثيرون كانوا في اسرايل على عهد اليشع
النبي ولم يطهّر واحد منهم الّا نعمان الشامي فامتلا

جميعهم في المجمع غضبًا عندما سمعوا هذا وقاموا واخرجوه خارج المدينة وجآوا به الي اعلي الجبل الذي كانت مدينتهم مبنية عليه ليطرحوه الي اسفل فامّا هو فجاز وسـطهم ومضي ❊

الفصل الثالث عشر

ونزل الي كفرناحوم مدينة في الجليل وكان يعلّمهم في السبوت ❊ وبهتوا من تعليمه لان كلامه كان بسلطان ❊ وكان في المجمع رجل فيه روح شيطان نجس فصاح بصوت عظيم قايلًا دع مالنا ولك يا يسوع الناصري اتيت لتهلكنا قد عرفت من انت ياقدوس الله فانتهره يسوع قايلًا اسدد فاك واخرج منه فطرحه الشيطان في وسطهم وخرج منه ولم يوله فخاف جميعهم وكان بعضهم يخاطب بعضًا ويقولون ما هذه الكلمة لانه بسلطان وقوّة يامر الارواح النجسة بالخروج فتخرج وداع خبره في كل مكان بالكورة فقام من الجمع ودخل بيت سمعان وكانت حماة سمعان بحمّي عظيمة فسالوه من اجلها فوقف عليها وزجر الحمّي فتركتها ونهضت تخدمهم ❊ فلمّا غربت الشمس كان كل الذين عندهم مرضي باصناف الأوجاع جآوا بهم اليه وكان يضع يده

علي واحد واحد فيشفيه وكانت الشياطين ايضًا تخرج
من كثير وتصرخ وتقول انت هو المسيح ابن الله وكان
ينهرهم ولا يدعهم ينطقون بهذا لانهم يعرفون انه
المسيح ۞ ولمّا كان النهار خرج وذهب الي موضع قفر
والجمع يطلبونه وجآوا اليه وامسكوه ليلاً يمضي من
عندهم فقال لهم انه ينبغي لي ان ابشّر في المدن الأخر
بملكوت الله ۞ لانني لهذا ارسلت وكان يكرز في مجامع
الجليل ۞

الفصل الرّابع عشر

وكان لمّا اجتمع اليه جمع ليسمعوا كلام الله كان هو
واقفا علي بحيرة جاناشر فراي سفينتين موقوفتين علي

شاطي

شاطي البحيرة والصيادين قد طلعوا عليها ليغسلوا
شباكهم فصعد الي احديهما التي لسمعون وامره ان
يبعد من الشاطي قليلاً ويجلس يعلم الجمع من السفينة
* ولمّا كمل كلامه قال لسمعان تقدّم الي العمق
والقوا شباككم للصيد فاجاب سمعان وقال له يامعلم
قد تعبنا الليل كلّه ولم ناخذ شيًا وبكلمتك نحن نلقي
الشباك ولمّا فعلوا ذلك اخذوا سمكاً كثيرًا وكادت
شباكهم تتخرق فاشاروا الي شركايهم في السفينة
الاخري ليأتوا فيعينوهم فلمّا ان جآوا ملآوا السفينتين
حتي بدانا تغرقان * فلمّا رآي سمعان ذلك خرّ عند رجلي
يسوع وقال ابعد عني ياسيدي فاني رجل خاطي لان
الخوف اعتراه وكلّ من معه لأجل صيد الحيتان التي
صادوا وكذلك يعقوب ويوحنّا ابنآء زبدي اللذان
كانا صديقي سمعان * فقال يسوع لسمعان لاتخف من
الأن تكون صيادًا تصيد الناس وقربوا السفن من
الشاطي وتركوا كلّ شيء وتبعوه *

الفصل الخامس عشر

فلمّا دخل الي احدي المدن واذا رجل مملوا برصًا لمّا
رآي يسوع خرّ علي وجهه وطلب اليه قايلاً ياربّ ان

شيت فانت قادر ان تطهرني فمدّ يده ولمسه وقال قد شيت
فلتطهر وللوقت ذهب عنه البرص وامره ان لا يقل لاحد
لكن اذهب فار نفسك للكاهن وقرّب عن تطهيرك
كما امر موسي للشهاده عليهم * فداع عنه الكلام وزاد
واجتمع جمع كثير ليسمعوا منه ويستشفوا منه من
امراضهم * فامّا هو فكان يمضي الي البرية ويصلي هناك

الفصل السّادس عشر

وكان في احد الايام وهو يعلّم وكان الفريسيون ومعلّموا
الناموس جالسين وكانوا قد اتوا من جميع قري الجليل
واليهودية ويروشليم وكانت قوة الربّ في بريهم * واذا
اناس قد جآوا برجل مخلّع علي سرير وكانوا يريدون

الدخول به ويضعونه قدامه فلمّا لم يقدروا علي الدنو منه
لكثرة الجمع صعدوا الي السطح ودلوه مع سريره في
الوسط قدام يسوع فلمّا رآي ايمانهم قال له ايها الانسان

مغفورة لك خطاياك فبدا الكتبة والفريسيون يفكرون
ويقولون من هذا الذي يتكلم بالتجديف من يقدر ان
يغفر الخطايا الّا الله وحدهُ فعلم يسوع فكرهم اجاب وقال
لهم لم تفكرون في قلوبكم ايما اسهل ان اقول مغفورة
لك خطاياك او ان اقول قم وامش لكي تعلموا ان لابن
الانسان سلطاناً علي الارض ان يغفر الخطايا وقال للمخلّع
لك اقول قم واحمل سريرك واذهب الي بيتك وللوقت
قام قدامهم وحمل ماكان راقدًا عليه ومضي الي بيته

ممجدًا لله فبهت جميعهم ومجّدوا الله وامتلوا خوفاً وقالوا
قد رأينا اليوم عجبًا ☼

الفصل السابع عشر

وبعد هذا خرج فنظر الى عشّار اسمه لاوي جالسًا
على التمكيس فقال له اتبعني فترك كل شيء وتبعه ☼
وصنع له لاوي في بيته وليمة عظيمة وكان جمع عظيم من
العشّارين واخرون متكيين معهم فتمقم الفريسيون
والكتبة على تلاميذه قايلين لماذا تاكلون وتشربون
مع العشّارين والخطاة ☼ اجاب يسوع وقال لهم ليس
يحتاج الاصحاء الى الطبيب لكن المرضي لم ات لادع
الصدّيقين لكن الخطاة الي التوبة فقلوا ما بال تلاميذ
يوحنّا يكثرون الصوم والطلبة وكذلك اصحاب
الفريسيين واما تلاميذك فيكلون ويشربون فقال
لهم يسوع هل تقدر بنو العرس ان يصوموا مادام العريس
معهم ستاتي ايام اذا ارتفع العرس عنهم حينيذ يصومون
في تلك الايام وكان يقول لهم مثلًا انه ليس احد ياخذ
خرقة من ثوب جديد ويتركها في ثوب بال ليلا يقطع
الجديد ولا يوافق البالي الخرقة الماخوذة من الجديد
وليس احد يجعل خمرًا حديثة في زقاق قدم الا تنشق

الخمر

الخمر الجديدة الزقاق وتهراق وتهلك الزقاق ولكن تجعل
خمر جديدة في زقاق جدد فيحفظان جميعًا وما من احد
يشرب قديما فيحب الجديد للوقت لانه يقول ان القديم
اطيب ❊

الفصل الثامن عشر

وكان في السّبت الثاني فيما هو جايز بين الزرع كان
تلاميذه يقطعون السنبل ويفركون بايديهم ويأكلون

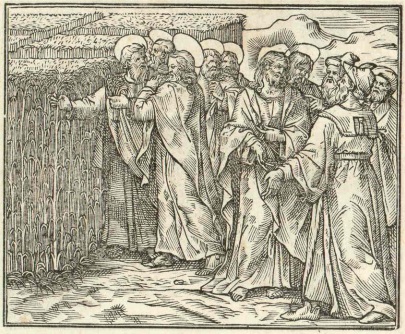

وان قومًا من الفريسيين قالوا لماذا يفعلون ما لا يحلّ
ان يفعل في السبت اجاب يسوع وقال لهم ولا هذا ما
قراتم ما فعل داود اذ جاع هو والذين معه كيف
دخل الى بيت الله واخذ خبز التقدمة واكله واعطي

للذين معه الذي لا يحلّ اكله الّا للكهنة فقط ثم قال لهم
ان ربّ السبت هو ابن الانســـــان *

الفصل التاسع عشر

وكان في السّبت الأخر وقد دخل الى المجمع يعلّم
وكان هناك انسان يده اليمنى يابسة وكان الكتبة
والفريسيون يرصدونه هل يبري في السّبت لكي يجدوا
ما يقرفونه فامّا هو فكان عالمًا بافكارهم فقال للرجل اليابس

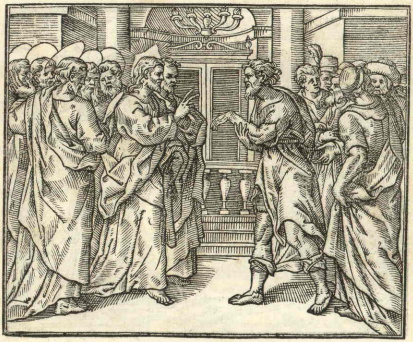

اليد قم وقف في الوسط فقام ووقف وقال لهم يسوع
اسألكم ماذا يحلّ ان يعمل في السّبت خيرًا ام شرًّا نفس
تخلص ام تهلك فسكتوا فالتفت الى جميعهم وقال
للانسان ابسط يدك فمدّدهُ فاستوت يده مثل الاخرى

فامتلاوا

فامتلأوا جهلاً وقال بعضهم لبعض ماذا نصنع بيسوع ❊

الفصل العشرون

وكان في تلك الايام خرج الي الجبل يصلي وكان ساهرًا في صلاة الله ❊ فلما كان النهار دعا تلاميذه واختار منهم اثني عشر الذين سماهم رسلاً وهم سمعان الذي يسمي

بطرس واندراوس اخوه و يعقوب و يوحنا و فيلبس و برتولوما ومتي وتوما و يعقوب بن حلفا وسمعان المدعو الغيور و يهوذا ابن يعقوب و يهوذا الاخريوطي الذي صار مسلماً ❊ ونزل معهم و وقف علي موضع مرج وجمع من تلاميذه وكثير من الشعب وكل اليهودية ويروشليم وساحل صور وصيدا الموافيين ليسمعوا منه ويشفيهم

من امراضهم والذين كانوا معذّبين من الارواح النجسة
وكان يبريهم وكلّ الجمع كانوا يطلبون القرب منه لان
قوّة كانت تخرج منه وتبري جميعهم * ورفع عينيه الى
تلاميذه وقال طوبى للمساكين بالروح فان لهم ملكوت الله
* طوباكم ايها الجياع الان فانكم تشبعون * طوباكم
ايها الباكون الان فانكم ستضحكون * طوباكم اذا
ابغضكم الناس وطردوكم وعيروكم واخرجوا اسماكم مثل
الاشرار من اجل ابن الانسان افرحوا في ذلك اليوم
وتهللوا فان اجركم عظيم في السمآء هكذا كان اباؤهم
يصنعون بالانبيآء * الويل لكم ايها الاغنيآء لانكم قد
اخذتم عزاكم الويل لكم ايها الشباعا الان لانكم ستجوعون
الويل لكم ايها الضاحكون الان فانكم ستبكون
وتحزنون * الويل لكم اذا قال كلّ الناس فيكم قولاً
حسناً لان اباهم كذلك فعلوا بالانبيآء الكذبة * لكنني
اقول لكم ايها السامعون احبوا اعداكم واحسنوا الى
من يبغضكم باركوا لاعنيكم صلّوا على من يحزنكم * ومن
لطمك على هذا الخد فحوّل له الاخر ومن طلب
ثوبك فلا تمنعه رداك وكلّ من سالك فاعطه ولا
تطلب من الذي ياخذ مالك * وكما تحبون ان يفعل
الناس

الناس بكم كذلك فاصنعوا انتم بهم * ان كنتم انما
تحبون من يحبكم فاي اجر لكم لان الخطاة يحبون من
يحبهم وان صنعتم الخير مع من يحسن اليكم فاي فضل
لكم لان الخطاة هكذا يصنعون فان كنتم انما تقرضون
من تظنون انكم تاخذون منه العوض فاي فضل لكم
الخطاة ايضاً يقرضون الخطاة لي ياخذوا منهم العوض لكن
احبوا اعداكم واحسنوا اليهم واقرضوا ولا ترجوا شيأً من
هذا ليكون اجركم كثيراً وتكونوا بني العلي لانه رحيم
علي غير المنعمين والاشرار وكونوا رحماء مثل ابيكم الرؤوف
* لا تدينوا فما تدانون ولا توجبوا الحكم علي احد فما
يحكم عليكم اغفروا يغفر لكم اعطوا تعطوا بمكيال صالح
مملوا فايض ملقى في حضونكم لأنه بالكيل الذي تكيلون
يكال لكم *

الفصل الحادي والعشرون

ثم قال لهم مثلاً هل يستطيع اعمي ان يقود اعمي اليس
يقعان كلاهما في حفرة * ليس تلميذ افضل من معلمه
ليكن كل احد مستقيماً مثل معلمه * لماذا تنظر القذا
الذي في عين اخيك والسارية التي في عينك لا
تفطن لها وكيف تستطيع ان تقول لاخيك يا اخي

دعني اخرج القذا من عينك وانت لا تنظر الخشبة
التي في عينك يا مرايي ابدأ باخراج الخشبة من عينك
وحينيذ تنظر ان تخرج القذا من عين اخيك * ليس
شجرة صالحة تخرج ثمرة ردية ولا شجرة ردية ايضاً تثمر ثمرة
صالحة وانما كل شجرة تعرف من ثمرتها * ليس يجمع
من الشوك تين ولا يقطف من العليق عنب * الرجل
الصالح من الذخاير الصالحة التي في قلبه يخرج
الصالحات والرجل الشرير من ذخايره الشريرة يخرج
الشرور لان الفم ينطق بفضل ما في القلب لماذا
تدعونني يا رب يا رب ولا تفعلون بما اقوله * فكل من
ياتي الي ويسمع كلامي ويعمل به اقول لكم بماذا يشبه
رجلا بني بيتاً وحفر وعمق ووضع الأساس على صخرة
فلما جاء المطر الكثير وصدم النهر ذلك البيت فلم يقوا ان
يحركه لان اساسه كان مبنياً جيداً على صخرة والذي
يسمع ولا يعمل يشبه رجلاً بني بيتاً على الارض بغير
اساس فلما صدمه النهر سقط لوقته وكان سقوط ذلك
البيت عظيماً *

الفصل الثاني والعشرون

ولما اكمل جميع كلامه في مسامع الشعب دخل

كفرناحوم وكان عبد لقايد الماية مريضًا باسوٓحال قد
قارب الموت وكان كريما عنده فلمّا سمع بيسوع ارسل اليه
شيوخ اليهود يسالونه ان يجي ليخلص عبده فلمّا جآوا
الى يسوع طلبوا منه باجتهاد وقالوا انه مستحق ان
يفعل هذا معه لانه محبّ لامتنا وقد بني لنا مجمع فمضي
يسوع معهم وفيما هو غير بعيد من البيت ارسل اليه
قايد المآية اصدقاه قايلًا ياربّ لا تتعبن فاني لا استحق

ان تدخل تحت سقف بيتي من اجل ذلك لم استحق
انا ان اجي اليك لكن قل كلمة فيبري فتاي لاني
رجل مرتب تحت سلطان وتحت يدي جند واقول لهذا
امض فيمضي ولاخرات فياتي ولعبدي اصنع هذا

فيصنع فلمّا سمع يسوع هذا تعجب منه والتفت الي الجمع
الذي يتبعه وقال اقول لكم اني لم اجد في اسراييل مثل
هذه الامانة ❊ فرجع المرسلون الي البيت فوجدوا
العبد المريض قد بـــــــــــــــــــــــــرا ❊

الفصل الثالث والعشرون

وفي غد كان يسوع ماضيًا الي مدينة اسمها نايين وتبعه
تلاميذه اجمعون وجمع كبير ❊ فلمّا قرب من باب
المدينة واذا محمول قدمات ابن وحيد لأمه وكانت ارملة

وجمع كبير من اهل المدينة معها فلمّا رآها يسوع تحنن
عليها و قال لها لا تبكي و تقدّم فلمس النعش فوقف
الحاملون له وقال ايّها الشاب لك اقول قم فجلس الميت

وبدا

وبدا يتكلم ودفعه لأمّه ولحقهم خوف ومجدّوا الله قايلين
لقد قام فينا نبي عظيم وتعهّد الله شعبه بصلاح فداع
هذا الكلام في كلّ اليهودية وكلّ الكور التي حولها ❊

الفصل الرابع والعشرون

واخبر يوحنّا تلاميذه بهذا كلّه ❊ فدعا يوحنّا اثنين
من تلاميذه وارسلهما الي يسوع قايلاً انت الذي تجي
او نترجّي اخر غيرك ❊ فلمّا جآء الرجلان اليه قالا له
يوحنّا ارسلنا اليك وقال انت هو الاتي ام ننتظر اخر
وفي تلك الساعة ابرا كثيرين من الامراض والاوجاع
والارواح الشريرة ووهب النظر لعميان كثيرين فاجاب
يسوع وقال لهما امضيا وقولا ليوحنّا ما رآيتما وسمعتما
ان عمياناً يبصرون ومتعدين يمشون وبرصآء
يتطهّرون وصمّآء يسمعون وموتي يقومون ومساكين
يبشرون فطوبى لمن لا يشك في فلمّا ذهب تلميذا
يوحنّا بدا يسوع يقول للجمع من اجل يوحنّا لماذا
خرجتم الي البرية تنظرون قصبة يحركها الريح او لماذا
خرجتم تنظرون انساناً عليه لباس ناعم ان الذين
عليهم لباس المجد والنعيم هم في بيوت الملوك او لماذا
خرجتم تنظرون نبيًا نعم اقول لكم انه افضل من نبي ❊

هذا هو الذي كتب من اجله هوذا انا مرسل ملكي
قدام وجهك ليصلح طريقك امامك * اقول لكم انه
ليس في اولاد النسآء اعظم نبيًا من يوحنّا المعمد
والصغير في ملكوت الله اعظم منه * وجميع الشعب
الذي سمع به والعشارون شكروا الله حيث اعتمدوا من
معمودية يوحنّا فامّا الفريسيون والكتاب علموا انهم
رفضوا امر الله لهم اذ لم يعتمدوا منه * بمن اشبّه هذه
القبيلة وبماذا يشبهون يشبهون صبيانًا جلوسًا في
السوق ينادي بعضهم بعضًا قايلين زمرنا لكم فلم ترقصوا
ونحنّا لكم فلم تبكوا جآء يوحنّا المعمد ان لا ياكل خبزًا
ولا يشرب خمرًا فقلتم هذا به شيطان جآء ابن الانسان
ياكل ويشرب فقلتم هذا انسان اكول شريب الخمر محب
العشارين والخطاة فتبررت الحكمه من جميع بنيها *

الفصل الخامس والعشرون

فطلب اليه واحد من الفريسيين ان ياكل معه فدخل
بيت ذلك الفريسي وجلس وكان في المدينة امرآة
خاطية فلمّا علمت انه متكي في بيت ذلك الفريسي
اخذت قارورة طيب ووقفت من ورايه عند رجليه
باكية وبدات تبل قدميه بدموعها وتمسحهما بشعر
راسها

راسها وكانت تقبل قدميه وتدهنهما بالطيب فلما راى

ذلك الفريسي الذي دعاه فكر قايلا في نفسه لوكان هذا
نبيًا لعلم ما هذه وكيف هذه المراة التي لمسته انها
خاطية فاجاب يسوع وقال له ياسمعان عندي كلام
اقوله لك فاما هو فقال قل يامعلم فقال غريمان عليهما
لانسان دين علي الواحد خمس ماية دينار وعلي الاخر
خمسون ولم يكن لهما ما يوفيان فوهب لهما فايهما
اكثر حبًا له اجاب سمعان وقال اظن الذي وهب له
الاكثر فقال له بالحقّ حكمت ثم التفت الي المراة وقال
لسمعان تري هذه المراة دخلت بيتك فلم تسكب علي
رجلي ماء وهذه بلّت رجلي بالدموع ومسحتهما بشعر راسها

انت لم تقبلني وهذه منذ دخلت لم تكفف من تقبيل
قدمي انت لم تدهن راسي بزيت وهذه دهنت بالطيب
قدمي من اجل ذلك اقول لك ان خطاياها الكثيرة
مغفورة لها لانها احبت كثيرًا والذي يترك له قليل
يحب قليلاً ثم قال لها مغفورة لك خطاياك فبدا
المتكيئون يقولون في نفوسهم من هذا الذي يغفر
الخطايا فقال للمراة اذهبي بسلم ايمانك خلصك ❊

الفصل السادس والعشرون

وكان بعد ذلك يسير الى كل مدينة وقرية يكرز
ويبشر بملكوت الله ومعه الاثناعشر ونسوة كان ابرأهن
من الامراض والارواح الخبيثة مريم التي تدعى المجدليه
التي اخرج منها سبعة شياطين ويونا امرأة خوزي
خازن هيرودس وسوسنة واخريات كثيرات كن
تخدمنه باموالهن ❊

الفصل السابع والعشرون

فاجتمع اليه جمع كبير والذين اتوا اليه من كل مدينة
فقال مثلاً خرج الزارع ليزرع زرعهُ وفيما هو يزرع منه
ما وقع على الطريق فاديس واكلهُ طير السماء واخر وقع
على الصخرة فلما نبت يبس لانه لم يكن له تربة واخر وقع

في وسط الشوك فنبت معه الشوك فخنقهُ واخر وقع
علي الارض الصّالحة فلمّا نبت اثمر الواحد ماية ضعف
فلمّا قال هذا نادي من لهُ اذنان سامعتان فليسمع ❊ ثم
ساله تلاميذه قايلين ما هذا المثل فقال لهم لكم اعطي
علم سراير ملكوت الله فامّا الباقون فبامثال لكيما
يبصروا فلا يبصرون ويسمعون فلا يسمعون ولا يفهمون ❊
وهذا هو المثل الزرع هو كلام الله والذين علي الطريق هم
الذين يسمعون الكلمة فياتي ابليس فينزع الكلمة من
قلوبهم لكيلا يومنوا فيخلصوا وامّا الذي علي الصفآ
فهم الذين يسمعون الكلمة ويقبلونها بفرح وهولآء
ليس لهم اصل وهم انما يومنون الي زمن التجربة وفي
زمن التجربة يشكون والذي وقع في الشوك هم الذين
يسمعون الكلمة ومن اجل الغني وشهوات معيشتهم
الذاهبين فيها تخنقهم فلا ياتون بثمرة وامّا الذي وقع
في الارض الصّالحة فهم الذين يسمعون الكلمة بقلب
جيد فيحفظونها ويثمرون بالصبر ❊

الفصل الثامن والعشرون

ليس احد يوقد سراجًا فيغطيه باناء ولا يجعله تحت
سرير لكنه يضعهُ علي المنارة فيري الداخلون النور ❊

لانه ليس خفي الا سيظهر ولا مكتوم الا سيعلن انظروا
الان كيف تسمعون * من له يعطي والذي ليس له
ينزع منه الذي يظن انه له * فجاء اليه امه واخوته
فلم يستطيعوا ان يكلموه لاجل الجمع فقالوا له امك
واخوتك قيام خارجًا يريدون ان ينظروك فاجاب
وقال امي واخوتي الذين يسمعون كلمة الله ويعملون بها *

الفصل التاسع والعشرون

وكان في احد الايام قد صعد الي سفينة هو وتلاميذه
وقال لهم امضوا بنا الى عبر البحيرة فساروا فيما هم
سايرين نام فنزل في البحيرة ريح عاصفة واحاطت بهم
وكانوا في شدة فدنوا اليه ويقضوه قايلين ياعظيمنا ياعظيمنا

نجنّا فقام وانتهر الريح والامواج فسكنت وكان هدو
عظيم وقال لهم اين ايمانكم فخافوا وتعجبوا وقال بعضهم
لبعض من ترى هذا الذي يامر الرياح والمآء فيسمعون
منه ✡

الفصل الثلثون

ثم عبر الى كورة الجرجسيين التي هي مقابل عبر
الجليل فلمّا خرج الي الارض استقبله انسان من المدينة
معه شيطان منذ زمان طويل ولم يكن لابسًا ثوبًا ولا ياوي
بيتًا لكن في المقابر فلمّا ابصر يسوع خرّ قدامهُ وصاح
بصوت عال وقال ما لي ولك يايسوع ابن الله العلي اسالك
الّا تعذبني فامر الرّوح النجس ان يخرج من الانسان

وكان قد اختطفه من زمان كبير وكان يربط بالسلاسل
والقيود ويحبس فيقطع الرباط ويقوده الشيطان الي
البراري فساله يسوع قايلاً ما اسمك فقال لاجاون
لانهُ قد دخل فيه شياطين كثيرة فطلبوا اليه ان لا
يامرهم بالذهاب الي الهج وكان هناك قطيع خنازير
كثيرة ترعي في الجبل فطلبوا اليه ان يأذن لهم بالدخول
فيها فأذن لهم فخرجت الشياطين من الانسان
ودخلت في الخنازير فوثب القطيع الي كهف وسقط
في البحرة فاختنقوا فلما نظر الرعاة ذلك هربوا واخبروا
من في المدينة والحقول فخرجوا لينظروا ما قد كان وجاوا
الي يسوع فوجدوا الانسان الذي خرجت منه
الشياطين وهو جالس حكيم لابس ثيابه عند رجلي
يسوع فخافوا واخبرهم الذين عاينوا كيف برا ذلك
الرجل الذي كانت معه الشياطين فساله كلّ الجموع
الذين في كورة الجرجسيين ان يذهب من عندهم
لانهم خافوا خوفًا عظيمًا فركب السفينة ورجع ❊
فطلب اليه الرجل الذي اخرج منه الشياطين ان
يكون معه فصرفهُ يسوع وقال له ارجع الي بيتك
فاخبر بالذي صنع الله بك فذهب وكان ينادي في
المدينة

المدينة كلها بكلما صنعه معه يسوع ✲

الفصل الحادي والثلثون

فلما رجع يسوع استقبله الجموع لانهم كانوا منتظريه وجآء اليه انسان يسمي يايرس وكان رييس الجماعة فخرّ عند رجلي يسوع وساءله ان يدخل الي بيته لان ابنة وحيدة كانت له لها اثنتي عشرة سنة وقد قاربت الموت فبينما يسوع منطلق معه ضايقهُ الجمع ✲ واذا بأمرة بها نزيف دم منذ اثنتي عشرة سنة وكانت قد انفقت جميع مالها للاطبآء ولم تقدر ان تشفي من احد

فجآءت من ورايه وامسكت طرف ثوبه والوقت وقف جري دمها الذي كان يسيل منها فقال يسوع من

لمسني فانكر جميعهم فقال بطرس والذين معه يامعلم ان
الجمع يحيطون بك ويضيقون عليك وتقول من
الذي لمسني فقال يسوع من قرب مني لاني انا قد علمت ان
قوة خرجت مني فلما رأت المراة انه لم ينسها جاءت
مرتعدة وخرت له ساجدة واخبرت قدام الجموع لاية
علة دنت منه ولمسته وكيف برأت للوقت فقال لها
يسوع ثقي يا ابنة ايمانك خلصك اذهبي بسلام وفيما
هو يتكلم جاء واحد من اهل رييس الجماعة وقال له قد
ماتت ابنتك فلا تعن المعلم فلما سمع يسوع اجاب
وقال لا تخف أمن فقط فانها تخلص وجاء الي البيت

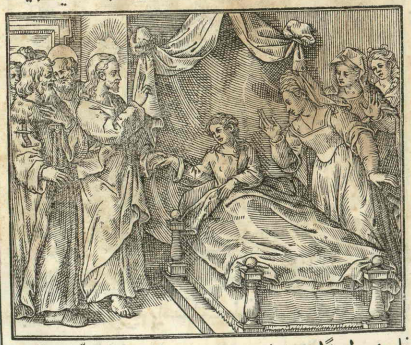

فلم يدع احدا يدخل معه سوي بطرس ويوحنا ويعقوب

وابي الصبية وامّها وكان جميعهم يبكي ويتنوح عليها فقال
لهم لا تبكوا لم تمت الصبية لكنها نايمة فضحكوا منه
لعلمهم بموتها فاخرج كلّ احد برًا وامسك بيدها
وصاح وقال ياصبّية قومي فرجعت روحها اليها وقامت
للوقت وأمر ان تعطي لتاكل فبهت ابواها فامرهما الاّ
يخبرا احدًا بما كان ✻

الفصل الثاني والثلثون

ودعا الاثني عشر الرسل واعطاهم قوّةً وسلطانًا على جميع

الشياطين وشفا الامراض وارسلهم يكرزون بملكوت
الله ويشفون الاوجاع ✻ وقال لهم لا تحملوا في الطريق
شيًا ولا عصآء ولا هيانًا ولا خبزًا ولا فضة ولا يكن لكم

ثوبان واي بيت دخلتموه فكونوا فيه الي حين خروجكم
* ومن لا يقبلكم فاذا خرجتم من تلك المدينة انفضوا
غبار ارجلكم شهادة عليهم * فلمّا خرجوا كانوا يطوفون
في كلّ قرية ويبشرون ويشفون في كل موضع *

الفصل الثالث والثلثون

فسمع هيرودس رييس الربع بجميع ماكان فتحيّر وانكاد لان
كثيرين كانوا يقولون ان يوحنّا قام من الاموات
واخرون يقولون ان ايليآء ظهر واخرون يقولون نبي
من الاولين قام فقال هيرودس يوحنّا اناضربت عنقه
فمن هذا الذي اسمع عنه هكذا وطلب ان يبصره *
فلمّا رجع الرسل اعلموه بجميع ما صنعوا * فاخذهم
وانطلقوا وحدهم الي موضع بريّة الي مدينة تدعي صيدا
فلمّا علم الجمع تبعه فقبلهم قال من اجل ملكوت الله
والذين كانوا محتاجين ليبرا وكان يشفهم وبدا النهار
يميل * فجآء اليه الاثني عشر قايلين اطلق الجمع
ليذهبوا الي القري والحقول التي حولنا ليستريحوا
ويجدوا ما ياكلون لان هذا الموضع قفر فقال لهم اعطوهم
انتم ليا كلوا فقالوا ليس معنا اكثر من خمس خبزات
وحوتين الّا ان نمضي ونبتاع لهذا الشعب كلّه طعاماً

وكانوا نحو خمسة الف رجل فقال لتلاميذه ليجلّس في
كل موضع خمسون ففعلوا ذلك وجلسوا جميعًا واخذ

خمس الخبزات والحوتين ونظر الى السمآء وبارك عليهم
وكسر واعطي التلاميذ ليعطوا الجمع فأكل جميعهمُ
وشبعوا واخذوا ما فضل عنهم من الكسر اثني عشر سلا
مملـــــــــــــــــــــــــــــــوًا ٭

الفصل الرّابع والثلثون

واذ كان في موضع وحدهُ ليُصلي ومعهُ تلاميذهُ سالهم
وقال ماذا يقول الجمع اني انا فاجابوا وقالوا يوحنّـــا
المعمودان واخرون ايليا واخرون نبي من الاولين
قام فقال لهم فانتم ماذا تقولون اني انا. اجاب بطرس وقال

انت المسيح ابن الله * فانتهرهم وحذرهم الايقولوا هذا
لاحد وقال ان ابن الانسان يولم كثيرا ويرذل من المشيخة
ورؤساء الكهنة والكتبة ويقتلونه ويقوم في اليوم الثالث
* وقال للجمع من اراد ان يتبعني فليكفر بنفسه ويحمل
صليبه كل يوم ويتبعني ومن اراد ان يخلص نفسه
فهو يهلكها ومن اهلك نفسه من اجلي فهو يخلصها
ماذا ينفع الانسان لو ربح العالم كله ويهلك نفسه
ويخسرها * والذي يهزي بي وبكلامي هذا فابن
الانسان يخزيه اذا جاء في مجده ومجد الاب مع
ملايكته المقدسين * الحق اقول لكم ان هاهنا قوما
قياما لايذوقون الموت حتى يعاينوا ملكوت الله * وكان
بعد هذا الكلام بثمنية ايام اخذ بطرس ويوحنا ويعقوب
وصعد الي الجبل يصلي وكان فيما هو يصلي تغير منظر
وجهه وابيضت ثيابه وكانت تلمع كالبرق واذا رجلان
يكلمنه وهما موسي وايليا ظهرا في مجد وكانا يقولان على
مخرجه الذي كان مزمعا ان يكمل بيروشليم وبطرس
والذين معه ثقلوا بالنوم فلما استيقظوا نظروا مجده
والرجلين الذين كانا واقفين معه ولما ارادا مفارقته
قال بطرس ليسوع يا عظيمنا جيد ان نكون هاهنا

ونصنع ثلث مظال واحدة لك وواحدة لموسي وواحدة

لايليا ولم يفهم مايقول فلما قال هذا واذا سحابة ظللتهم
فخافوا لما دخلوا في السحابة وكان صوت من السحابة قايلا
هذا ابني الحبيب له فاسمعوا ولما كان الصوت وجدوا يسوع
وحدهُ فسكتوا ولم يخبروا احدًا في تلك الايام بما ابصروه ❊

الفصل الخامس والثلثون

وكان بعد غد ذلك اليوم وهم نازلون من الجبل استقبله
جمع كثير واذا انسان من الجمع صاح قايلا يامعلم اضرع
اليك ان تنظر الى ابني وحيدي وروح ياخذه فيصرخ
بغتة ويلبطه بجهد ويزبد من انفصالهُ عنه ويرضضه
وضرعت لتلاميذك ان يخرجوه فلم يقدروا فاجاب

يسوع وقال ايها الجيل غير المومن الملتوي حتى متي اكون
معكم واحتملكم قدم ابنك الي هنا وفيما هو جاء طرحهُ

الشيطان واقلقه فانتهر يسوع ذلك الروح النجس وابرا
الصبي ودفعهُ الي ابيه ❊ فبهت جميعهم من عظايم الله
وهم متعجبون مما فعل يسوع ❊

الفصل السادس والثلثون

وقال لتلاميذه ضعوا هذا الكلام في قلوبكم ان ابن
الانسان يسلم في ايدي الناس فاما هم فلم يفهموا هذه
الكلمة وكانت مخفية عنهم لئلا يفهموها وكانوا يخافون
ان يسالوه عن هذه الكلمة ❊ فداخلهم فكر من هو
العظيم فيهم فعلم يسوع فكر قلوبهم فاخذ صبيًا واقامه في

وسطهم وقال لهم من قبل هذا الصبي باسمي فقد قبلني
ومن قبلني فقد قبل الذي ارسلني والذي هو صغير
فيكم فهو الاكبر ✡ اجاب يوحنّا وقال يامعلم رأينا واحدًا
يخرج شياطين باسمك فمنعناه لانه لم يتبعنا فقال لهم
يسوع لا تمنعوه لانه كلّ من ليس هو عليكم فهو معكم ✡

الفصل السابع والثلثون

فلما اكمل ايام صعوده اقبل بوجهه الي يروشليم وارسل
مخبرين قدام وجهه فمضوا ودخلوا قرية السامرة لكيما
يعدوا له فلم يقبلوه لان وجهه كان ماضيًا الي يروشليم
فرأي تلميذاه يعقوب ويوحنّا قالا يارب تريد ان نقول
فتنزل نار من السمآء فتهلكهم كما فعل ايليآء فالتفت

ونهرها قايلاً لستما تعرفا اي روح انتما ان ابن البشر لم يات
ليهلك نفوس الناس بل ليحيي ومضوا الي قرية
اخري ❊ وذهبوا في طريق قال له واحد اتبعك الي
حيث تمضي ياسيد قال له يسوع للتعالب اجحرة ولطير
السمآء اوكار واما ابن الانسان فليس له موضع يسند
راسه وقال لاخر اتبعني فقال له ياربّ اذن لي اولا ان
اذهب لادفن ابي فقال له دع الموتي يدفنوا موتاهم وامض
انت وبشر بملكوت الله ❊ وقال له اخر ياربّ اتبعك
بل تاذن لي اولاً ان ارتبّ اهل بيتي فقال له يسوع ما من
احد يضع يده علي المحرات وينظر الي ورايه يكون
مستحقاً لملكوت الله ❊

الفصل الثامن والثلثون

ومن بعد هذا ايضا اظهر الربّ اثني وسبعين اخر
وارسلهم اثنين اثنين قدّام وجهه الي كلّ مدينة وموضع
ازمع ان ياتيه ❊ وقال لهم الحصاد كثير والفعلة قليل
اطلبوا الي ربّ الحصاد ان يخرج فعلة لحصادهُ ❊
اذهبوا هاندا ارسلكم كالخراف بين الذياب ❊ لا تحملوا
هيانات ولا حذآء ولا مزوداً ولا تقبلوا احداً في الطريق ❊
واي بيت دخلتموه فقولوا اولاً السلم لاهل هذا البيت
فان كان

فان كان هناك ابن سلامكم فان سلامكم يحلّ عليه
وان لم يكن فسلامكم راجع اليكم ❊ وكونوا في ذلك
البيت كلوا واشربوا من عندهم فان الفاعل مستحق
اجرته ولا تنتقلوا من بيت الي بيت ❊ واي مدينة
دخلتموها وقبلكم اهلها فكلوا مما يقدم لكم واشفوا المرضي
الذين فيها وقولوا لهم قد قربت منكم ملكوت الله ❊
واي مدينة دخلتموها ولا يقبلونكم اهلها اخرجوا من
شوارعها وقولوا نحن ننفض لكم الغبار الذي لصق
بارجلنا من مدينتكم لكن هذا اعلموه ان ملكوت الله قد
قربت اقول لكم ان سدوم في ذلك اليوم لها راحة اكثر
من تلك المدينة ❊ الويل لك ياكورزين والويل لك
يابيت صيدا لانه لو كان في صور وصيدا القوات التي كنّ
فيكما لجلسوا وتابوا بالمسوح والرماد واما صور وصيدا
فلهما راحة في الدينونه اكثر منكما وانت يا كفرناحوم
لو انك ارتفعت الي السمآء سوف تهبط الي الجحيم ❊ من
سمع منكم فقد سمع مني ومن شتمكم فقد شتمني ومن
شتمني فقد شتم الذي ارسلني ❊ فرجع اثني سبعون
بفرح قايلين يارب والشياطين تخضع لنا باسمك
فقال لهم قد رايت الشيطان سقط من السمآء مثل

البـــــــ

قلبك ومن كلّ نفسك ومن كلّ قوتك ومن كلّ
نيتك ولقريبك مثل نفسك فقال له بالصواب
اجبت افعل هذا فتحيآء ❊ فاراد ان يزكي نفسه فقال
ليسوع ومن هو قريبي ❊ قال يسوع رجل كان نازلاً من
يروشليم الي ريحا فوقع بين اللصوص فسلبوه وجرحوه
ومضوا وتركوه مشرفًا علي الموت واتفق انّ كاهنًا نازل في
تلك الطريق فابصره وجاز وكذلك لاوي جآء الي
المكان فابصره وجاز وانّ سامريًا جاز به فلمّا رآه تحنن
ودنا منه وضمد جراحه وصبّ عليها زيتًا وخمرا وحمله علي
دابته وجآء به الي الفندق وعني بامره وفي الغد اخرج
دينارين اعطاها لصاحب الفندق وقال له اهتم به
بهذين فان انفقت عليه اكثر منهما دفعت لك عند
عودتي فمن من الثلثة تظن انه قد صار قريبًا للذي وقع
بين اللصوص فقال له الذي صنع معه رحمة فقال له يسوع
اذهب انت وافعل هكذا ❊

الفصل الحادي والاربعون

وفيما هم يسيرون دخل الي قرية قبلتهُ امرأة في بيتها
اسمها مرتا وكانت لها اخت تدعي مريم جلست عند
قدمي يسوع تسمع كلامه ومرتا كانت مجتهدة تخدم

كثيرًا فقامت وقالت يارب اما يعنيك امري ان اختي
تركتني اخدم وحدي فقال لها تعني اجاب الرب وقال لها
مرتا مرتا انك مجتهدة مهتمة في امور كثيرة والذي
يحتاج اليه يسير فامّا مريم فاختارت لها نصيبًا صالحًا
جدًا لا ينزع منها ❊

الفصل الثاني والاربعون

وكان فيما هو يصلي في موضع فقر فلمّا فرغ قال له واحد
من تلاميذه يارب علّمنا نصلي كما علم يوحنّا تلاميذه
فقال لهم اذا صليتم فقولوا ابانا الذي في السموات
يتقدس اسمك تأتي ملكوتك تكون مشيتك كما
في السماء كذلك على الارض خبزنا كفافنا اعطنا في
اليوم واغفر لنا خطايانا لأننا نغفر لمن لنا عليه ولا
تدخلنا التجارب لكن نجنا من الشرير ❊ ثم قال لهم
من منكم له صديق يمضي اليه نصف الليل ويقول له
ياصديقي اقرضني ثلث خبزات فان صديقًا لي جآني من
طريق وليس لي ما اقدم له فيجيبه ذلك من داخل
ويقول لا تتعبني فقد اغلقت بابي واطفالي معي على مرقدي
ولا اقدر اقوم فاعطيك وان يدوم قارعًا اقول لكم ان لم يقم
يعطه من اجل الصداقه فهو يقوم ويعطيه من اجل
الحاجه

اللجاجة ما يحتاج اليه * انا ايضًا اقول لكم سلوا تعطوا اطلبوا
تجدوا اقرعوا يفتح لكم كل من سال اعطي ومن طلب وجد
ومن يقرع يفتح له فاي اب منكم يساله ابنه خبزا فيدفع
اليه حجرًا اويسأله حوتا فيدفع اليه حيّة بدل الحوت
اويسأله بيضة فيعطيه عقربا فاذا كنتم انتم ايها الاشرار
تحسنون ان تمنحوا ابناكم العطايآء الصّالحة فكم بالحري
ابوكم السمايي يعطي روح القدس للذين يسالونهُ *

الفصل الثالث والاربعون

وكان يخرج شيطانًا وهو اخرس فلمّا اخرج الشيطان
تكلم الاخرس فتعجب الجمع * وقال قوم منهم بباعل
زبول اركون الشياطين يخرج الشياطين * واخرون
يجرّبون ويطلبون أية من السمآء * فعلم فكرهم فقال
لهم كلّ مملكة تنقسم تخرب اوبيت علي بيت فهو يسقط
فان كان الشيطان ينقسم علي نفسه فكيف تقوم مملكته
لانكم قلتم انني اخرج الشياطين بباعل زبول فان
كنت انا اخرج الشياطين بباعل زبول فابناوكم
بماذا يخرجون من اجل هذا هم يحكمون عليكم فان
كنت انا اخرج الشياطين باصبع الله فقد قربت
منكم ملكوت الله متي تسلح القوي وحفظ منزله فان

امتعته تكون في السلامة واذا جاء من هو اقوي منه
فانهُ يغلبه وياخذ سلاحه الذى هو متوكل عليه
ويقسم غنيمته ومن لم يكن معي فهو عليّ ومن لا يجمع معي
فهو يفرق اذا خرج الروح النجس من الانسان فيجتاز
بامكنة ليس فيها ماء يطلب راحة فاذا لم يجد حينيذ
يقول ارجع الي بيتي الذي خرجت منه فياتي فيجده
مكنوسًا مزينًا معدًّا حينيذ يمضي وياخذ معه سبعة
ارواح اخر شرًّا منه ويدخل ويقيم في ذلك البيت
وتكون أخرة ذلك الانسان شرًّا من اولته ❊

الفصل الرابع والاربعون

وبينما هو يتكلم بهذا رفعت امرأة من الجمع صوتها
وقالت له طوبي للبطن الذى حملك والثديين الذين
ارضعاك فاما هو فقال لها مهلًا طوبي لمن يسمع كلام
الله ويحفظهُ ❊ وفيما كان الجمع متكثرا بدا يقول ان
هذا الجيل جيل شرير يطلب علامة وليس يعطي
علامة الا علامة يونان النبي وكما كان يونان علامة
لاهل نينوي كذلك يكون ابن الانسان لهذا الجيل
علامةً وملكة التيمن تقوم في الحكم مع رجال هذا
الجيل وتدينهم لانها اتت من اقاصي الارض ليسمع من
حكمة

حكمة سليمن وهاهنا افضل من سليمن رجال نينوي
يقومون في الدين مع هذا الجيل ويحاكمونهم لانهم
تابوا بانذار يونان وهاهنا افضل من يونان ❊ وليس احد
يوقد سراجًا ويضعه في خفية ولا تحت مكيال بل
علي المنارة لينظر الدا خلون نوره ❊ سراج الجسد
العين فاذا كانت عينك بسيطة فجسدك كلّه نيروان
كانت عينك شريرة فجسدك كلّه يكون مظلمًا
احرص الاّ يكون النور الذي فيك ظلمة فان كان جميع
جسدك نيرًا وليس فيه جزء مظلمًا فانه يكون كلّه
نيرًا كما ان السراج يضي لك مثل البرق ❊

الفصل الخامس والاربعون

وفيما هو يتكلم ساله فريسي ان ياكل عنده خبزا فدخل
وتكا فامّا الفريسي فرآي وتعجب لانه لم يغتسل قبل
الأكل فقال له الرب انتم الان يامعشر الفريسيين تطهرون
خارج الكاس والاناء فامّا باطنكم فانه مملوا اغتصابًا
وشرًّا ياجهال اليس الذي صنع الظاهر هو صنع الباطن
قبل كلّ شيء اعطوا صدقات وكلّ شيء اذن يتطهّر لكم ❊
لكن الويل لكم ايها الفريسيون لانكم تعشرون النعناع
والشذاب وكلّ البقول وترفضون حكم الله ومحبته

وقد كان ينبغي ان تفعلوا هذا والأخر لا تتركوهم عنكم ❊
الويل لكم ايها الفريسيون لانكم تحبون اوايل المجالس
في المجامع والسلم في الاسواق ❊ الويل لكم ياكتبة
ويافريسيين يامرايين لانكم مثل القبور المخفية والناس
يمشون عليها ولايعلمون ❊

الفصل السادس والاربعون

فاجاب واحد من الناموسيين وقال له يامعلم اذا قلت
هذا تشتمنا نحن فقال وانتم ايها الكتبة الويل لكم لانكم
تحملون الناس اوساقًا ثقالا وانتم لاتدنون منها
باحدي اصابعكم ❊ الويل لكم لانكم تبنون قبور الانبيآء
الذين قتلهم اباوكم اتري تشهدون وتسرون باعمال
ابايكم لانهم قتلوهم وانتم تبنون قبورهم ❊ لهذا قالت
حكمة الله هوذا ارسل اليهم انبيآء ورسلا فيقتلون
منهم ويطردونهم لينتقم عن دم جميع الانبيآء الذي
اريق من اول العالم الي هذا الجيل من دم هابيل
الصدّيق الي دم زكريا الذي اهلكوه بين المذبح والبيت
نعم اقول لكم انه يطلب من هذا الجيل ❊ الويل لكم ياكتبة
لانكم اخذتم مفاتيح المعرفة فما دخلتم والداخلون
منعتموهم ❊ فلمّا قال هذا بدا الكتبة والفريسيون يتعلقون
علم

عليه بالردي ويكلمونه في امور كثيرة ويحتفلون عليه
ويصطادونه بكلمة من فيه ليقرفوه فلمّا اجتمع ربوات
جموع حتى كاد بعضهم يدوس بعضًا ❊ قال لتلاميذه اولا
تحرزوا لنفوسكم من خمير الفريسيين الذي هو الرآء ❊
لانه ليس خفي الّا سيظهر ولا مكتوم الا سيعلم الذي
تقولونه في الظلام سيسمع في النور والذي وعيتموه في
الاذان في المخادع سوف ينادى به علي السطوح اقول لكم
يا احباي لا تخافوا ممن يقتل الجسد وبعد ذلك ليس
لهم ان يفعلوا اكثر انا اعلمكم ممن تخافون خافوا ممن
اذا قتل له سلطان ان يلقي في نار جهنم نعم اقول لكم من
هذا خافوا اليس خمسة عصافير يباعون بفلسين
وواحد منها لا ينسى قدام الله لكن جميع شعور رووسكم
محصاة فلا تخافوا لانكم افضل من عصافير كثيرة ❊
واقول لكم ان كلّ من يعترف بي قدّام الناس فابن
الانسان يعترف به قدّام ملايكة الله ومن انكرني قدّام
الناس انكرته قدّام ملايكة الله ❊ وكلّ من يقول كلمة
في ابن الانسان يغفر له ومن يجدّف علي روح القدس
لا يغفر له ❊ اذا قدمتم الي المجامع والروسآء والسلاطين
فلا تهتموا بما تقولون ولا بما تنطقون فان الروح القدس

يعلمكم في تلك الساعة ما ينبغي ان تقـــــولوه ✿

الفصل السابع والاربعون

قال له واحد من الجمع يامعلّم قل لاخي يقاسمني الميراث فقال له يا انسان من اقامني عليكم حاكما او مقسما وقال لهم انظروا وتحفظوا من كلّ الشرة لانه ليس الحياة للانسان بكثرة ما له وقال لهم مثلاً انسان غني اخصبت له كومرة ففكر في نفسه وقال ماذا اصنع اذ ليس لي حيث اضع غلاّتي وقال هكذا اهدم اهراي وابنيها واوسعها واخزن هناك جميع غلاّتي وخيراتي واقول لنفسي يا نفس لك خيرات كثيرة موضوعة لسنين كثيرة استريحي وكلي واشربي وافرحي فقال له الرب ياجاهل في هذه الليلة تنزع نفسك منك وهذا الذي اعددته لمن يكون هكذا من يدّخر ذخاير وليس هو غنياً بالله

الفصل الثامن والاربعون

وقال لتلاميذه من اجل هذا اقول لكم لاتهتموا لنفوسكم بما تاكلون ولا لأجسادكم بما تلبسون لان النفس افضل من الطعام والجسد افضل من اللباس تاملوا فراخ الغربان التي لا تزرع ولا تحصد وليس لها مخازن ولا اهرا والله يقوتها فكم بالحري انتم افضل من الطيور من منكم

اذا اهم

اذاهم يقدران يريد علي قامته ذراعًا واحدةً فان كنتم لا
تستطيعون صغيرة فكيف تهتمون بالباقي ❊ تاملوا
الزهر كيف ينمي ولايتعب ولايعمل اقول لكم ان سليمن
في كلّ مجده لم يلبس كواحدة منها فان كان العشب
الذي هو اليوم في الحقل وفي غد يطرح في التنور
يلبسه الله هكذا فكم بالحري انتم ياقليلي الايمان وانتم
فلا تطلبوا ماناكلون ولا ماتشربون ولاتهتموا الان هذا
كلّه امم العالم تطلبه فامّا انتم فابوكم يعلم انكم محتاجون
الي هذا بل اطلبوا ملكوته وهذا كلّه يعطي لكم ❊

الفصل التاسع والاربعون

لاتخف ايها القطيع الصغير فان اباكم قد سرّ ان يعطيكم
الملكوت ❊ بيعوا امتعتكم واعطوا رحمة ❊ واجعلوا
لكم اكياسًا لا تعتق وكنوزا في السموات لا تفني
حيث لايصل اليه سارق ولايفسده سوس فحيث
تكون كنوزكم هناك تكون قلوبكم ❊ لتكن
اوساطكم مشدودة وسرجكم موقودة وكونوا متشبهين
باناس ينتظرون سيدهم متي ياتي من العرس لكي اذا جآء
وقرع يفتحون له للوقت ❊ طوبا لاوليك العبيد الذي
ياتي سيدهم فيجدهم مستيقظين الحقّ اقول لكم انه يشدّ

وسطه ويتكيهم ويقف يخدمهم واذا جآء في الهجعه
الثانية او الثالثة فيجدهم يفعلون هكذا طوبي
لاوليك العبيد * هذا اعلموه لوكان ربّ البيت يعلم
في ايّ ساعة ياتي السّارق كان يستيقظ ولا يدع بيته
ينقب فكونوا انتم مستعدين لان ابن الانسان ياتي في
ساعة لاتظنون * فقال له بطرس يا ربّ من اجلنا
تقول هذا المثل ام للجميع فقال الربّ من هو تُري
الوكيل الامين الحكيم الذي يقيمه سيّده على عبيده
ليعطيهم طعامهم في حينه فطوبي لذلك العبد الذي
ياتي سيّده فيجده قد فعل هكذا الحقّ اقول لكم انه
يقيمه على جميع ماله * فان قال ذلك العبد الشرير في
قلبه ان سيّدي يبطي قُدومه وياخذ في ضرب عبيد
سيّده وأمايه وياكل ويشرب ويسكر فياتي سيّد ذلك
العبد في يوم لا يرقبه وساعة لا يعلمها فيشقّه من وسطه
ويجعل نصيبه مع غير المومنين * فامّا ذلك العبد
الذي يعلم ارادة سيّده ولا يستعدّ ويعمل ارادته يضرب
كثيرًا والذي لا يعلم ويعمل ما يستوجب به الضرب
يضرب يسيرًا لان كلّ من اعطي كثيرًا يطلب منه كثير
والذي استودع كثيرًا يطالب بكثير * جيت لالقي نارًا

على

علي الارض وما اريد الّا اضطرامها ولي صبغة اصطبغها
وانا مجدّ لتكمل هل تظنون اني جيت لأُلقي سلامه على
الارض لا اقول لكم لكن افتراقًا من الان تكون خمسة في
بيت واحد يخالف ثلثه اثنين واثنان ثلثه يخالف
الأب ابنه والابن اباه والأم ابنتها والابنة امّها والحماة
كنتها والكنة حماتها * ثم قال للجمع اذا رأيتم سحابة
تطلع من المغرب قُلتم للوقت ان المطر ياتي فيكون
كذلك واذا هبت ريح الجنوب قُلتم سيكون حرّ
فيكون يامرايين تعرفون تجربون وجه السمآء والارض
وهذا الزمان كيف لا تجرّبونه * لم لا تحكمون بالصدق
من قبل نفوسكم لانك اذا ذهبت مع خصمك الى
الريس فاعط ما يجب عليك في الطريق تتخلص
منه ليلا يذهب بك الي الحاكم والحاكم يدفعك
الي المستخرج ويلقيك المستخرج في السّجن اقول لك
انك لا تخرج من هناك حتّى تودّي اخر فلس
عليك *

الفصل الخمسون

وفي ذلك الزمان جآء اليه قوم واخبروه خبر الجليليين
الذين خلط بلاطس دماهُم مع ذبايحهم فاجاب يسوع

وقال لهم اتظنون ان اوليك الجليليين كانوا اكثر خطآء
من كلّ الجليليين اذا اصابتهم هذه الاوجاع لا اقول
لكم ان لم تتوبوا كلكم فانتم تهلكون هكذا واوليك
الثمنية عشر الذين سقط عليهم البُرج في سيلوحا
وقتلهم أَتظنون انهم اكثر جرمًا من جميع الناس الذين
يسكنون بيروشليم كلّا واقول لكم انكم ان لم تتوبوا
فجميعكم تهلكون هكذا ❊ وقال لهم هذا المثل شجرة تين
كانت لواحد مغروسة في كرمه جآء يطلب فيها ثمرة
فلمّا لم يجد قال للكرّام هذه ثلث سنين اتي واطلب ثمرةً
في هذه الشجرة ولا اجد اقطعها ليلّا تبطل الارض فاجابه
وقال له يا ربّ دعها في هذه السنة لافلحها واصلحها
لعلها تثمر في السنة الاتيه فان هي اثمرت والّا اقطعها ❊

الفصل الحادي والخمسون

وفيما هو يعلّم في احد المجامع في السبت واذا امرأة
معها روح مرض منذ ثمان عشرة سنة وكانت منحنية
لا تقدر ان تستقيم البتة فنظر اليها يسوع وناداها وقال
لها يا امرأة انت محلولة من مرضك ووضع يده عليها
فاستقامت للوقت ومجّدت الله اجاب رييس الجماعة
وهو مغضب لان يسوع ابراها يوم السبت وقال للجمع

لكم

لكم ستة ايام ينبغي العمل فيها وفيها تاتون وتستشفون
وفي يوم السبت لا فاجاب الربّ وقال يامرايين كلّ
واحد منكم اليس يحلّ ثوره وحماره في السبت من المذود
ويذهب فيسقيه وهذه ابنة ابراهيم وكان ربطها الشيطان
منذ ثمان عشرة سنة اما كان يحلّ ان تطلق من هذا
الرباط في يوم السبت * ولمّا قال هذا الكلام اخزي كلّ
من كان يقاومه وكلّ الشعب كانوا يفرحون بالاعمال
الحسنة التي كانت منه * وكان يقول بماذا تشبه ملكوت
الله او بماذا اشبهها تشبه حبة خردل اخذها انسان
وزرعها في بستانه فنمت وصارت شجرةً عظيمة يسكن
طير السمآء في اغصانها * ثم قال ايضا بماذا اشبه
ملكوت الله تشبه خميرًا اخذته امرأة وخبأته في ثلثة
اكيال دقيق فاختمر جميعه *

الفصل الثاني والخمسون

وكان يسير في المدن والقري ويعلّم فانطلق الي يروشليم
فقال له واحد يا ربّ قليل هم الذين ينجون * فقال
لهم اجهدوا علي الدخول من الباب الضيّق فاني اقول
لكم ان كثيرين يريدون الدخول منه فلا يستطيعون
* فاذا قام ربّ البيت واغلق الباب فعند ذلك

تقفون خارجًا وتقرعون الباب وتقولون يارب
يارب افتح لنا فيجيب ويقول لكم لا اعرفكم من اين انتم
حينيذ تبدون وتقولون اكلنا قدامك وشربنا
وعلمت في اسواقنا فيقول لكم ما اعرفكم من اين انتم
تباعدوا عني يافعلة الظلم هناك يكون البكاء وصرير
الاسنان ❊ فاذا رأيتم ابرهيم واسحق ويعقوب وكل
الانبيآء في ملكوت الله وانتم تطردون خارجًا وياتون
من المشرق والمغرب والشمال والتيمن ❊ فيتكون في
ملكوت الله ويكون الاولون اخرين والاخرون اولين ❊

الفصل الثالث والخمسون

وفي ذلك اليوم جآء اليه اناس من الفريسيين وقالوا له
اخرج واذهب من هاهنا فان هيرودس يريد قتلك
فقال لهم امضوا وقولوا لهذا الثعلب اني هوذا اخرج
الشياطين واتم الشفآء اليوم وغدا وفي اليوم الثالث
اكمل وينبغي لي ان اليوم وغدا وفي اليوم الاتي اذهب
لانه ليس يهلك نبي خارجًا عن ياروشليم ❊ ياروشليم
ياروشليم ياقاتلة الانبيآء وراجمة المرسلين اليها كم من
مرة اردت ان اجمع بنيكن مثل الطير الذي يجمع فراخه
تحت جناحيه فلم تريدوا هاهوذا اترك لكم بيتكم
خرابا

خراباً اقول لكم انكم لا ترونني من السّاعة حتى تقولوا
مبارك الاتي باسم الربّ ❊ وكان لمّا دخل يسوع الى
بيت احد روسآء الفريسيين في سبت ليأكل خبزًا وهم
كانوا يرصدونه ❊ واذا انسان كان به استسقآء كان قدامه
فاجابه يسوع وقال للكتبة والفريسيين هل يحلّ ان
يبرى في السبت ام لا فسكتوا فاخذه وابراه واطلقه
ثم قال لهم من منكم يقع حماره او ثوره في بير يوم السبت
فلا يصعدّه للوقت فلم يقدروا ان يجيبوه عن هذا ❊

الفصل الرابع والخمسون

فقال مثلاً للمدعويين لانهم كانوا يتخيرون اول
المتكآآت فقال لهم متى دعاك احد الى عرس فلا تجلس
في اول الجماعة فلعلّهُ قد دعا هناك واحدًا اكرم منك
عليه فياتي الذي دعاه واياك فيقول لك دع المكان
لهذا فتخزى وتقوم فتجلس في الموضع الاخير لكن اذا
دعيت فاذهب وانك في اخر موضع لكي اذا جآء الذي
دعاك يقول لك ياحبيب ارتفع الى فوق حينيذ
يكون لك مجدًا امام المتكيين معك ❊ لان كل
من يرتفع يتضع وكل من يتواضع يرتفع ❊ وقال الذي
دعاه اذا صنعت وليمة او عشا فلا تدع احبك ولا

اخوتك ولا اقربائك ولا اغنيآء جيرانك فلعلهم ان
يدعوك ايضا فتكون لك مكافاة لكن اذا صنعت
طعاما ادع المساكين والضعفآء والمقعدين والعميان
فطوباك لان ليس لهم مايكافونك ومجازاتك تكون
في قيامة الصدّيقين فسمع واحدًا المتكيين ذلك
فقال طوبى لمن ياكل خبزًا في ملكوت الله ✡

الفصل الخامس والخمسون

فقال له انسان صنع وليمة عظيمة ودعا كثيرًا فارسل
عبيده وقت العشآء يقول للمدعوين ياتون فهوذا كلّ
شيء معدّ فبدوا جميعهم يستعفون فالاول قال اشتريت
حقلا والضرورة تدعوني الى الخروج اليه ونظره
واسالك ان تعفيني فما اجي وقال اخر قد اشتريت خمسة
ازواج بقر وانا ماض اجرّبها اسالك ان تعفيني فما اجي
وقال اخر قد تزوجت امرأة ولاجل ذلك ما اقدر اجي
فاتي العبد واخبر سيّده بهذا حينيذ غضب ربّ البيت
وقال لعبده اخرج مسرعًا الى الطريق وشواع المدينة
وادع المساكين والمعوزين والعميان والمقعدين الى
هاهنا فقال العبد ياسيّد قد فعلت ما امرت وهاهنا
ايضًا مكان فقال السيّد للعبد اخرج الى الطريق
والسياجات

والسياجات وابج عليهم حتي يدخلوا ويمتلي بيتي اقول
لكم انّه ولا واحد من اوليك الناس المدعوين يذوقون
لي عشآء ❊ وكان جمع كبير منطلقًا معه فالتفت وقال لهم
من يات اليّ ولا يبغض اباه وامّه وامرأته وبنيه واخوته
واخواته نعم حتي نفسه فلا يقدر ان يكون لي تليدًا
ومن لا يحمل صليبه ويتبعني لا يقدر ان يكون تليدًا ❊

الفصل السادس والخمسون

من منكم يريد ان يبني برجًا فلا يجلس اولاً ويحسب
نفقته وهل له ما يكمله لكيما اذا وضع الاساس ولم يقدر
علي كماله فكل الناظرين يبدون يستهزيون به
ويقولون ان هذا الانسان بدا ابنيآء ولم يقدر ان يكمله
او اي ملك يخرج الي محاربة ملك اخر اليس يجلس
اولاً ويفكر هل يستطيع ان يلقي بعشرة الف الموافي اليه
في عشرين الفاً والا فما دام بعيدًا منه يرسل رسلاً
ويسئل سلامه ❊ هكذا كلّ واحد منكم ان لم يرفض كلّ
شيُ له لا يقدر ان يكون لي تليدًا ❊ جيد هو الملح فان
فسد الملح بماذا يملح لا يصلح للارض ولا للمزبلة لكن
يطرح خارجًا من كانت له اذنان سامعتان فليسمع ❊
ودنا منه جميع العشارين والخطاة ليسمعوا منه فتذمر

الفريسيون والكتبة قايلين هذا يقبل الخطاة وياكل معهم ❊

الفصل السابع والخمسون

فقال لهم هذا المثل ايّ رجل منكم له ماية حروف فيتلف واحد منها اليس يترك التسعة والتسعين في البرّية ويمضي الي الضال حتي يجدهُ فاذا وجدهُ حمله علي منكبيه فرحًا وياتي به الي بيته ويدعي اصدقاه وجيرانه ويقول لهم افرحوا معي لوجودي خروفي الضال اقول لكم انّه يكون فرح في السمآء بخاطي واحد يتوب اكثر من التسعة والتسعين صدّيقًا الذين لا يحتاجون الي توبة ❊ وايّة امراة لها عشرة دراهم يتلف واحد منها اليس توقد سراجًا وتكنس بيتها وتطلبه مجتهدة حتي تجده فاذا وجدته دعت احبا بها وجاراتها قايلةً افرحن لي لوجدي درهمي التالف ❊ هكذا اقول لكم انه يكون فرحُ قدّام ملايكة الله بخاطي واحد يتوب ❊

الفصل الثامن والخمسون

وقال انسانُ له ابنان فقال الاصغر منهما لابيه يا ابة اعطني نصيبي من مالك فقسم بينهما ماله وبعد ايام قلايل جمع الابن الاصغر كل شئ وسافر الي كورة بعيدة وبدد ماله

هناك

هناك بعيش بدخ فلما نفد كل شيء حدث جوع شديد
في تلك الكورة فافتقر وانقطع الى رجل من عظماء
تلك الكورة فارسله الى حقله يرعى خنازير وكان يشتهي
ان يملا بطنه من الخرنوب الذي كانت الخنازير تاكله
فلا يعطي ذلك ففكر في نفسه وقال كم من اجراء ابي
يفضل عنهم الخبز وانا هاهنا اهلك جوعًا اقوم وامضي
الى ابي واقول له يا ابه اخطات في السماء وقدامك
ولست مستحقًا ان ادعى لك ابنًا لكن اجعلني كاحد
اجرايك فقام وجاء الى ابيه وفيما هو بعيد نظره ابوه
فتحنن واسرع واعتنقه وقبّله وقال له ابنه يا ابه اخطات
في السماء وقدامك ولست بمستحق ان ادعى لك ابنًا
فقال ابوه لعبيده قدموا الحلة الاولى والبسوه واعطوه
خاتمًا في يده وحذآ في رجليهُ واتوا بالعجل المعلوف
واذبحوه وناكل ونفرح لان ابني هذا كان ميتًا فعاش
وضالًا فوجد فبدوا يفرحون وكان ابنه الاكبر في
الحقل فلما جاء وقرب من البيت وسمع اتفاق الاصوات
والرقص دعا واحد من الغلمه وساله ما هذا فقال له ان
اخاك قدم وذبح ابوك العجل المعلوف لانه قبله
معافا فغضب ولم يرد ان يدخل فخرج ابوه فطلب اليه

فاجاب وقال لابيه كم لي من سنة اخدمك ولم اخالف
وصية لك قط ولم تعطيني جديًا واحدًا اتنعّم به مع
اصدقاي فلمّا جآء ابنك هذا الذي اكل مالك مع
الزناة ذبحت له العجل المعلوف فقال له يابني انت معي
في كل حين وكلّ شيُ لي فهولك وينبغي ان تسرّ وتفرح
لان اخاك هذا كان ميتًا فعاش وضالًا فوجد ❊

الفصل التاسع والخمسون

وقال لتلاميذه انسان كان غنيًا وكان له وكيل فسعي
به عنده انه يبدر ماله فدعاه وقال له ما هذا الذي اسمع
عنك اعطي حساب وكالتك فانك لاتكون لي بعد
وكيلًا فقال الوكيل في نفسه ماذا اصنع اذا اخذ منّي
سيّدي الوكالة ولست استطيع الفلاحة واستحي
ان اتسوّل قد علمت ماذا اصنع حتى اذا خرجت عنّي
الوكالة يقبلونني في بيوتهم فدعا واحدًا واحدًا من
غرمآء سيّده فقال للاول كم لسيّدي عليك فقال ماية
قفيز زيتًا فقال له خذ كتابك واجلس مسرعًا واكتب
خمسين ثم قال للآخر وانت كم عليك فقال ماية كرّ
قمح فقال له خذ كتابك واكتب ثمانين فمدح الربّ
وكيل الظلم لانّه بعقل صنع لان بني هذا الدهر احكم
من

من بني النور في جيلهم هذا وانا اقول لكم اتخذوا لكم
اصدقا من مال الظلم لكي اذا نفدتم يقبلونكم في مظالهم
الابديـــــــ

رجل كان غنيًا ويلبس البرفير والارجوان وكان يتنعم
كل يوم ويلذّ ومسكين كان اسمه لعازر كان مطروحًا
عند بابه مضروبًا بالقروح وكان يشتهي ان يشبع من
الفتات الذي يسقط من مايدة ذلك الغني وكانت
الكلاب تاتي وتلحس قروحه فلمّا مات ذلك المسكين
اخذته الملايكة الي حضن ابراهيم ومات ذلك الغني وقبر
فرفع عينيه في الجحيم وهو في العذاب فنظر ابراهيم من
بعيد ولعازر في حضنه فنادي وقال ياابه ابراهيم ارحمني
وارسل لعازر ليبل طرف اصبعه بماء يبرّد به لساني لانني
معذّب في هذا اللهيب فقال له ابراهيم ياابني اذكر انك
قد قبلت خيراتك في حياتك ولعازر هو في بلايه
والان فهو يستريح هاهنا وانت تعذّب ومع هذا كلّه
فبيننا وبينكم هوّة عظيمة لايقدر احد علي العبور من
هاهنا اليكم ولا من هناك الينا قال له اسالك ياابة ان
ترسله الي بيت ابي فان لي خمسة اخوة حتي يشهد لهم
لكيلا ياتوا الي موضع هذا العذاب فقال له ابراهيم
عندهم موسي والانبيآء فيسمعون منهم فقال له لا ياابة
ابراهيم ان لم يمض اليهم واحد من الاموات ما يتوبون
فقال له ان كان لا يسمعون من موسي والانبيآء ولا ان

قام واحد من الاموات يصدّقونه *

الفصل الثاني والستون

وقال لتلاميذه سوف تاتي الشكوك والويل للذي تاتي الشكوك من قبله خير له لو علّق حجر رحي في عنقه ويطرح في البحر افضل من ان يشك واحدا من هولآء الصغار * انظروا الآن ان اخطا اليك اخوك فانهه وان تاب فاغفر له * وان اخطا اليك سبع مرّات في اليوم ورجع اليك سبع مرّات ويقول انا تايب فاغفر له * فقال الرسل للربّ زدنا ايماناً فقال لهم الربّ لو كان فيكم ايمان مثل حبة خردل لكنتم تقولون لهذه التوثه انتقلي وانغرسي في البحر فكانت تسمع منكم * من منكم له عبد يحرث او يرعي فان جآء من الحقل اتري يقول له للوقت اصعد واجلس اوليس يقول له اعدد لي ما اكله واشدد حقويك واخدمني حتى اكل واشرب ومن بعد ذلك تاكل انت وتشرب هل له فضل لذلك العبد عند ما فعل ما امر به انا لا اظن كذلك انتم اذا فعلتم كلّ شيٍ امرتم به فقولوا انّا عبيد بطالون انما عملنا ما يجب علينا * وكان بينما هو منطلق الي يروشليم اجتاز بين السامرية والجليل وفيما هو داخل

الى احدي القري استقبله عشرة رجال برص فوقفوا
من بعيد ورفعوا اصواتهم قايلين يايسوع المعلم ارحمنا
فنظر وقال لهم اذهبوا فاروا انفوسكم للكهنة وفيما هم
منطلقون طهروا فلما راى احدهم انه قد طهر رجع بصوت
عظيم ممجدًا الله وخرّ علي وجهه عند رجليه شاكرًا له
وكان سامريًا اجاب يسوع وقال اليس العشرة قد طهروا
واين التسعة لم يوجدوا ليرجعوا ويمجدوا الله ماخلا
هذا الغريب الجنس ثم قال له قم فامض ايمانك
خلّصك ❊ فلما سأله الفريسيون متي تكون ملكوت
الله اجابهم وقال ليس ياتي ملكوت الله برصد ولا يقولون
هوذا هي هاهنا او هناك هاهوذا ملكوت الله داخل
فيكم ❊ ثم قال لتلاميذه ستاتي ايام تشتهون ان تروا
يومًا واحدًا من ايام ابن البشر فلا ترون ❊ فان قالوا
لكم هوذا هو هاهنا او هناك فلا تذهبوا ولا تسرعوا ❊
لانه كمثل البرق الذي يضي في السماء فيضي تحت السماء
كذلك يكون ابن البشر في يومه وقبل هذا يقبل
الامًا كثيرة ويرذل من هذا الجيل ❊ وكما كان في ايام
نوح كذلك يكون في ايام ابن البشر كانوا ياكلون
ويشربون ويتزوجون ويزوجون الى اليوم الذي
دخل

دخل فيه نوح الى السفينة فجاء الطوفان واهلك
الجميع * ومثلما كان في ايام لوط كانوا ياكلون ويشربون
ويبيعون ويشترون ويغرسون ويبنون الى اليوم
الذي خرج فيه لوط من سدوم فامطر الرب من السماء
نارا وكبريتا فاهلك جميعهم كذلك يكون في اليوم
الذي يظهر فيه ابن الانسان وفي ذلك اليوم من كان
في السطح والته في البيت لا ينزل ياخذها * ومن كان
في الحقل ايضًا لا يرجع هكذا الى ورايه * اذكروا
امرأة لوط * من اراد ان يحيي نفسه اهلكها ومن اهلكها
احياها * واقول لكم ان في هذه الليلة يكون اثنان
علي سرير واحد يوخذ الواحد ويترك الاخر وتكون
اثنتان تطحنان جميعًا توخذ الواحدة وتترك الاخري
* اثنان في الحقل يوخذ الواحد ويترك الاخر اجابوا
وقالوا له الى اين يارب فقال لهم حيث تكون الجثة
هناك تجتمع النسور *

الفصل الثالث والستون

وقال لهم مثلاً لكي يصلوا كل حين ولا يملوا قال كان
قاض في مدينة لا يخاف من الله ولا يستحي من الناس
وكان في تلك المدينة ارملة وكانت تاتي اليه وتقول له

انتقم لي من خصمي ولم يكن يشاء الى زمان وبعد ذلك
قال في نفسه ان كنت لا اخاف من الله ولا استحي من
الناس لكن من اجل هذه الارملة انتقم لها لئلا تبر
مني وتاتي الي في كل حين لتتعبني قال الرب اسمعوا ما
قال قاضي الظلم أفليس الله احري ان ينتقم لمختاريه
الذين يدعونه نهارًا وليلًا ويتأنى عليهم نعم اقول لكم
انه ينتقم لهم سريعًا اذا جاء ابن الانسان اترى يجد
ايمانًا على الارض ❊

الفصل الرابع والستون

ثم قال لهم من اجل اقوام يقولون انهم صديقون
ويحتقرون البقية هذا المثل رجلان صعدا الى
الهيكل ليصليا احدهما فريسي والاخر عشار فامّا الفريسي
فوقف يصلي بهذا في نفسه اللهمّ اني اشكرك لاني لست
مثل ساير الناس الغاصبين الظلمة الفجار ولا مثل هذا
العشّار اصوم يومين في كلّ اسبوع واعشّر جميع مالي وامّا
ذلك العشّار فكان قايمًا من بعيد ولا يري ان يرفع
عينيه الي السماء لكن يضرب على صدره ويقول يا الله
اغفر لي فاني خاطي اقول ان هذا نزل الى بيته ابرّ من
ذلك ❊ لان كلّ من يرفع نفسه يتضع وكلّ من يضع
نفسه

نفسه يرتفع ❊

الفصل الخامس والستون

ثم قدموا اليه صبيانا ليضع يده عليهم فلما ابصرهم
التلاميذ نهروهم وان يسوع دعاهم وقال دعوا الصبيان

ياتون الي ولا تمنعوهم لان ملكوت الله لمثل هولاء ❊
الحق اقول لكم ان من لا يقبل ملكوت الله مثل صبي
لا يدخلها ❊ فسأله واحد من الروسآء وقال له ايها
المعلم الصالح ماذا افعل لأرث حياة الأبد قال له يسوع
لماذا تقول لي صالحا وليس صالحا الا الله وحده انت
تعرف الوصايا لا تزن لا تقتل لا تسرق لا تشهد بالزور
اكرم اباك وامك اما هو فقال هذه كلها قد حفظتها

من صباي ❊ فلما سمع يسوع هذا قال له واحدة تعوزك
بع كلما لك واعطه للمساكين واقتن لك كنزاً في السمآء
وتعال اتبعني ❊ فلما سمع ذلك حزن لانه كان غنياً جداً
فنظر يسوع حزنه فقال كيف يعسر على الذين لهم
الاموال ان يدخلوا الى ملكوت الله لانه ايسر ان
يدخل الجمل في ثقب الابرة اكثر من غني يدخل
ملكوت الله فقال الذين سمعوا فمن يقدر ان يخلص
فقال الذي لا يستطاع عند الناس هو مستطاع عند الله
قال له بطرس هوذا نحن قد تركنا كل شي وتبعناك
❊ قال لهم الحق اقول لكم انه ما من احد يترك منزلاً او
والدين او اخوه او امراةً او اولاداً من اجل ملكوت الله
الا وينال العوض اضعافاً كثيرة في هذا الدهر وفي الاتي
حياة الابد ❊

الفصل السادس والستون

ثم احضر اليه الاثني عشر وقال لهم هوذا نحن صاعدون
الى يروشليم ويكمل جميع المكتوب في الانبيآء على ابن
الانسان لانه يسلم الى الامم ويهزون به ويشتم ويتفلون
عليه ويضربونه ويقتلونه ويقوم في اليوم الثالث ❊ فلم
يفهموا من هذا شيئاً وكان هذا الكلام مخفياً عنهم ولم
يكونوا

يكونوا يعلمون ما يقولون ❊ ولمّا قرب من اريحا
كان اعمي جالسًا خارج الطريق يتسول فسمع
الجمع المجتاز فسال ما هذا فاخبروه ان يسوع الناصري
جآء فنادي وقال يايسوع ابن داود ارحمني والذين كانوا
تقدموا انتهروه ليسكت وهو يزداد صياحًا يا ابن داود

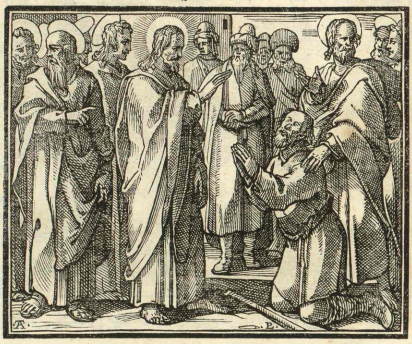

ارحمني فوقف يسوع وامر ان يقدم اليه فلمّا قرب منه
سآله قايلًا ماذا تريد ان اصنع بك فقال يا ربّ ان
ابصر فقال له يسوع ابصر ايمانك خلصك فابصر
للوقت وتبعه ممجدًا الله وكان جميع الشعب الذين يروه
يسبحون الله ❊

الفصل السابع والستون

ولما دخل مجتازاً في اريحا واذا برجل اسمه زكا وهذا
كان رييس العشارين وكان غنيًا ويطلب النظر الى
يسوع ليعلم من هو ولم يقدر من الجمع لأنّهُ كان قصير
القامة فتقدّم مسرعًا وصعد الي جميزة لينظر اليه لانه

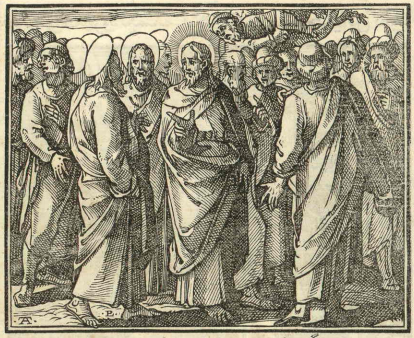

كان مجتازاً بها فلمّا انتهي الي ذلك الموضع نظر اليه
يسوع وقال له يازكّا اسرع وانزل فاليوم ينبغي ان اكون
في بيتك فاسرع ونزل وقبله فرحًا فلمّا ابصر جميعهم
ذلك تقهقوا وقالوا انه دخل الى بيت رجل خاطي
يستريح فوقف زكّا وقال للربّ هاهوذا انا سيدي اعطي
للمساكين نصف مالي ومن غصبته شيًا اعطيته عوض
الواحد اربعة اضعاف فقال له يسوع اليوم وجب

الخلاص

الخلاص لاهل هذا البيت لانه ايضًا ابن ابراهيم ❊
لان ابن البشر انما جآء يطلب ينجى من كان ضالًا ❊

الفصل الثامن والستون

وفيما هم يسمعون هذا بدا وقال مثلًا لما قرب من
يروشليم وكانوا يظنون ان ملكوت الله تظهر سريعًا ❊
فقال لهم انسان ذو جنس شريف ذهب الى كورة
بعيدة لياخذ الملك لنفسه ويعود ❊ فدعا عشرة عبيد
له واعطاهم عشرة امنا قايلًا لهم اتجروا الى حين موافاتي
فاما اهل مدينته فكانوا يبغضونه فارسلوا في اثره قايلين
ما نريد ان يملك هذا علينا فلما اخذ الملك ورجع
امر ان يدعي له عبيده الذين اعطاهم الفضة ليعرف ما قد
تجروا فجآء الأول وقال ياسيد مناك قد صار عشرة امنآ
فقال له جيدًا ايها العبد الصالح القيتك امينا على
القليل يكون لك سلطان على عشر مدن فجآء الثاني وقال
ياسيد ان مناك قد صار خمسة امنآ فقال للآخر وانت
تكون على خمس مدن فجآء الاخر وقال ياسيد ان مناك
لففته في منديل لاني خفت منك اذ انت انسان قاس
تاخذ ما لم تدع وتحصد ما لم تزرع وتجمع من حيث لا
تفرق فقال له من فمك ادينك ايها العبد الشرير

الكسلان عرفتني رجلا قاسيًا اخذ ما لم ادع واحصد ما
لم ازرع اجمع ما لم ابدر فلم لم تدع فضتي علي مايدة وكنت
اجي وانقضاها مع ارباحها ثم قال للقيام انزعوا منه
المناء واعطوه للذي له عشرة امناء ❊ فقالوا له يارب
عنده عشرة امناء فقال لهم اقول لكم ان كلّ من له يعطي
واما الذي ليس له فالذي معه يوخذ منه ❊ فاما اعداي
اوليك الذين لم يريدوا ان املك عليهم اتوني بهم
هاهنا واذ بحوهم قدامي ❊

الفصل التاسع والستون

فلما قال هذا مضي صاعدًا الي يروشليم وكان لما قرب
من بيت فاجي ومن بيت عنيا عند الجبل الذي يدعي
جبل الزيتون ارسل اثنين من تلاميذه وقال امضيا
الي القرية التي امامكما تجدا جحشًا مربوطًا لم يركبه
انسان قط فحلاه واتيا به فان قال لكما احد لم تحلانه
فقولا له هكذا ان الربّ يحتاج اليه ❊ ولما ذهب
المرسلان وجدا كما قال لهما وفيما هما يحلّان الجحش قال
لهما اربابه لم تحلّان الجحش فقالا لهم ان الربّ يحتاج اليه
واتيا به الي يسوع والقوا ثيابهم علي الجحش وركّبوا يسوع
عليه وفيما هم يسيرون بسطوا ثيابهم في الطريق ❊

ولما قرب من منحدر جبل الزيتون بدأ جميع الملاء والتلاميذ يفرحون ويسبحون الله بصوت عظيم من اجل جميع القوات التي نظروا قايلين مبارك الملك الاتي باسم الرب والسلامة في السماء والمجد في العلاء ❊

وان قوماً من الفريسيين من بين الجموع قالوا له يامعلم انتهر تلاميذك اجاب وقال لهم اقول لكم ان سكت هولاء نطقت الحجارة ❊ فلما قرب ونظر المدينة بكا عليها وقال لو علمت وانت وفي هذا اليوم مالك فيه من السلامة فاما الان فانه قد خفي عن عينيك وسوف تاتي ايام تلقي اعداوك معالمك ويحيط بك فيها اعداوك ويحاصرونك من كل ناحية ويقلبونك

وبنوك فيك * ولا يتركون فيك حجرًا علي حجر لانك
لم تعلمي زمان افتقادك * ولمّا دخل الي الهيكل بدا
يخرج الذين يبيعون ويشترون فيه فقال لهم مكتوب
ان بيتي هو بيت الصّلاة وانتم جعلتموه مغارةً للصّوص *

وكان كلّ يوم يعلّم في الهيكل واما روساء الكهنة والكتبة
ويقدّموا الشعب فكانوا يطلبون هلاكه فلم يجدوا ما
يصنعون لان جميع الشعب كان متعلقا به يسمع منه *

الفصل السّبعون

وكان في احد الايام يعلّم الشعب في الهيكل ويبشّر
فوقف روساء الكهنة والكتبة والشيوخ وقالوا له قل لنا
باي سلطان تفعل هذا ومن اعطاك هذا السّلطان

اجاب وقال لهم انا اسئلكم عن كلمة واحدة قولوا لي
معمودية يوحنّا كانت من السمآء او من الناس امّا هم
ففكّروا في قلوبهم وقالوا ان قلنا من السمآء يقول
لنا فلم لم تومنوا به وان قلنا من الناس فان جميع الشعب
يرجمنا لانهم قد تيقنوا ان يوحنّا هو نبي فقالوا ما نعلم
من اين هي فقال لهم يسوع ولا انا اقول لكم باي سلطان
افعل هـــــــــــــــــذا ❊

الفصل الحادي والسبعون

وبدا يقول للشعب هذا المثل انسان غرس كرمًا ودفعه
الي عمّالين وسافر زمانًا كثيرًا وفي الزمان ارسل عبدًا
الي العمالين ليعطوه من ثمار الكرم فضربه الكرّمون
وارسلوه فارغًا فعاد ايضًا وارسل عبدًا اخر فضربوه
وشتموه وارسلوه فارغًا فعاد ايضًا وارسل ثالثًا فجرّحوا
هذا الاخر واخرجوه فقال ربّ الكرم ما اصنع ارسل
ابني الحبيب فلعلّهم اذا رآوه يستحيون منه فلمّا رآه
الكرّامون تشاوروا بينهم وقالوا هذا هو الوارث تعالوا
نقتله ويصير لنا ميراثه فاخرجوه خارج الكرم وقتلوه
فماذا يصنع بهم ربّ الكرم اليس ياتي ويهلك اوليك
الكرّامين ويدفع الكرم الي اخرين فلمّا سمعوا قالوا لا

يكون هذا فنظر اليهم وقال اما هذا هو المكتوب ان
الحجر الذي رذله البناؤون هذا صار راس الزاوية كل
من يسقط علي ذلك الحجر يترضض وكل من يسقط عليه
يكسره ❊ فطلب روساء الكهنة والكتبة ان يضعوا ايديهم
عليه في تلك الساعة فخافوا من الشعب لانهم علموا ان
من اجلهم قال هذا المثل ❊ فرصدوه وارسلوا اليه
جواسيس متشبهين بالصديقين ليصيدوه بكلمة
ويسلموه الي الروساء وسلطنة الوالي فسالوه قايلين يامعلم
قد علمنا انك بالصواب تنطق وتعلم ولا تاخذ بالوجوه
بل بالحق تعلم طريق الله ايجوز ان نودي الجزية
لقيصر ام لا فلما علم مكرهم قال لهم لم تجربونني اروني دينارا
فاروه فقال لمن هذا الصورة والكتابة فقالوا لقيصر
فقال لهم اعطوا ما لقيصر لقيصر وما لله لله ولم يقدروا
ياخذون عليه كلمة امام الشعب فتعجبوا من جوابه
وسكتوا ❊

الفصل الثاني والسبعون

وجاء اليه قوم من الزنادقة الذين يقولون ليس
قيامة وسألوه وقالوا له يامعلم موسي كتب لنا ان مات
اخو انسان وله امراة وليس للميت ولدا فليا خذ اخوه
المراة

المرأة ويقيم زرعًا لاخيه وكان عندنا سبعة اخوة تزوج
الاول امرةً ومات بغير ولد والثاني تزوج بها ومات بغير
ولد والثالث اخذها مثلهما وكذلك الي السابع ولم
يتركوا ولدًا وماتوا وفي اخر الكلّ ماتت المرأة ففي القيامة
لمن منهم تكون امرأة لان السّبعة قد تزوجوها فقال
لهم يسوع امّا بنوا هذا الدهر فيتزوجون ويزوجون فامّا
اوليك الذين استحقوا ذلك الدهر والقيامة من
الأموات لا يتزوجون ولا يزوجون لانهم لا يموتون بل
يصيرون مثل الملايكة ويصيرون بني الله وبني القيامة
فامّا ان الموتي يقومون فقد انبي بذلك موسي في العليقة
كما قال الربّ انا اله ابراهيم واله اسحق واله يعقوب ليس
اله الموتي بل الاحياء لان جميعهم احياء له فاجاب قوم
من الكتبة وقالوا يا معلّم حسنًا قلت ولم يستجروا ان
يسالوه عن شيء ❊

الفصل الثالث والسبعون

فقال لهم كيف يقال ان المسيح ابن داود هو وداود
يقول في كتاب المزامير قال الربّ لربّي اجلس عن يميني
حتّي اضع اعداك تحت قدميك فداود يسميه ربّه
كيف هو ابنه ❊ وكان جميع الشعب يسمع وقال

لتلاميذه احذروا الكتبة الذين يحبون ان يمشوا
بالحلل ويحبون السّلم في الاسواق وصدور المجالس
في الجموع واول المتكآت في الولايم ❊ الذين ياكلون
بيوت الارامل بتطويل صلواتهم فهولاي ياخذون
اعظم دينونـــــــــــــــــة ❊

الفصل الرابع والسبعون

ونظر الى اغنيا يلقون قرابينهم في الخزانة ورآي
ارملة مسكينة قد القت هناك فلسين فقال الحقّ
اقول لكم ان هذه المسكينة الارملة القت اكثر من جميعهم
لان هولآء كلّهم القوا قرابينهم لله مما يفضل عنهم وهذه
القت مع اعوازها كلّا لها وكلّ حياتها ❊ وفيما اناس

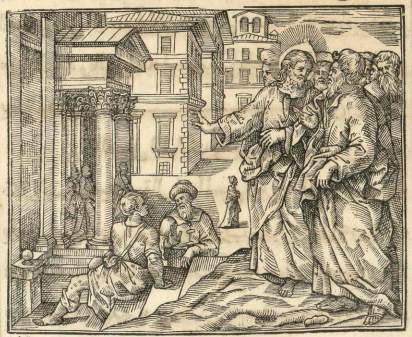

يقولون

يقولون عن الهيكل انه مزين بالحجارة الحسان وبمرصعات
قال هذا الذين ترون سوف تاتي ايام لايترك فيه حجر
علي حجر هاهنا الاهدم ✿

الفصل الخامس والسبعون

فسالوه وقالوا له يامعلّم متي يكون هذا وما العلامة اذا
قربت هذه الامور ان تكون فقال لهم انظروا لا تضلّوا
فان كثيرين ياتون باسمي قايلين اني انا هو والزمان
قد قرب فلا تتبعوهم فاذا سمعتم بالحروب والفتن فلا
تجزعوا فان هذا مزمع ان يكون اولاً ولكن لم يات
الانقضآء حينيذ قال لهم تقوم امة علي امّة ومملكة علي
مملكة وتكون زلازل عظيمة في مواضع ويكون جوع
ووبآء ومخاوف وعلامات عظيمة من السمآء ✿

الفصل السادس والسبعون

وقبل هذا كلّه يضعون ايديهم عليكم ويطردونكم
ويسلمونكم الي المجامع والسجون ويقدمونكم الي الولاة
والملوك من اجل اسمي ويسوقونكم الي الشهادة ✿
فضعوا في قلوبكم الا تبدوا فتتعلموا ما تحتجون به فاني
معطيكم فمًا وحكمة لا يقدر الذين يناصبونكم علي
مقاومتها ولا الجواب عنها وسوف تسلمون من الاباء

والاخوة والاقارب والاحباء ويقتل منكم وتكونون
مبغوضين من كل احد من اجل اسمي وشعرة من
رؤوسكم لا تهلك وبصبركم تقتنون نفوسكم * اذا رأيتم
يا روشليم قد احاط بها الجنود فاعلموا انه قد دنا خرابها
* وحينيذ الذين في اليهودية يهربون الي الجبال
الذين في وسطها يفرون خارجًا والذين في الكور
لا يدخلونها لان هذه هي ايام الانتقام لكي يتم كلما هو
مكتوب * الويل للحبالي والمرضعات في تلك الايام *
لانه يكون علي الارض ضر وشدة عظيمة وسخط علي هذا
الشعب * ويقعون في فم السيف ويسبون الي كل
الامم وتكون يروشليم موطيًا من الامم حتي يكمل الزمان
ويكون زمان الامم * وتكون علامات في الشمس
والقمر والنجوم ويكون علي الارض ضيق للامم بغتة
من صوت البحر والزلازل وتخرج نفوس اناس منهم من
الخوف وانتظار ما ياتي علي المسكونة لان قوات السماء
تضطرب * وحينيذ ينظرون ابن الانسان اتيًا في
السحابة مع قوات ومجد عظيم فاذا بدأت هذه تكون
انظروا الي فوق وارفعوا رؤوسكم فان خلاصكم قد دنا
وقال لهم مثلًا انظروا الي شجرة التين والي كل الاشجار
١٥١

اذا اينعت علمتم منها ان الصيف قد دنا كذلك انتم
ايضًا اذا رآيتم هذا كلّه كاينًا اعلموا ان ملكوت الله
قد اقتربت الحق اقول لكم ان هذا الجيل لا يزول حتي
يكون هذا كلّه والسمآء والارض يزولان وكلامي
لا يـــــــــــــــــــــــــــــزول ❊

الفصل السابع والسبعون

انظروا ليلّا تثقل قلوبكم من الشبع والسكر والهموم
بامور العالم فيقبل عليكم ذلك اليوم بغتة مثل الفخّ
علي كلّ الجلوس علي وجه الارض كلّها اسهروا في كلّ
حين وتضرعوا لكي تقووا علي الهرب من هذه الامور
الكاينة كلها وتقفوا قدام ابن الانسان وكان في النهار
يعلّم في الهيكل ويخرج في الليل يبيت في الجبل الذي
يدعي جبل الزيتون وكان جميع الشعب يدلجون اليه
ليسمعوا منـــــــــــــــــــــــــــــه ❊

الفصل الثامن والسبعون

ولمّا قرب عيد الفطير المسمّي الفصح طلب رووسآء
الكهنة والكتبة ❊ كيف يهلكونه وكانوا يخافون من
الشعب ❊ فدخل الشيطان في يهودا الذي يدعي
الاسخريوطي الذي كان من الاثني عشر ❊ فمضي فكلم رووسآء

الكهنة والجند ليسلمه اليهم ففرحوا وقرروا ان يعطوه
فضّة فشكر وكان يطلب فرصة ليسلمه اليهم مفردًا عن
الجمع فلمّا جآء يوم الفطير الذي يذبح فيه الفصح فارسل
بطرس ويوحنّا وقال لهما امضيا واعدّا لنا الفصح لناكل
فقالا له اين تريد ان نعد فقال لهما اذا دخلتما الى
المدينة فسيلقاكما رجل حامل جرة مآء اتبعاه الى البيت
الذي يدخل فيه فقولا لربّ البيت ان المعلّم يقول لك
اين موضع راحتي الذي اكل فيه الفصح مع تلاميذي
وذاك يريكما علية عظيمة مفروشة فاعدّا لنا هناك
فانطلقا ووجدا كما قال لهما واعدا الفصح فلمّا كانت

السّاعة اتكآء ومعه الاثنا عشر الرسل ❊ فقال لهم شهوة
اشتهيت

اشتهيت ان اكل معكم الفصح قبل المي * فاني اقول لكم
اني ايضًا لا أكل منه حتى يكمل في ملكوت الله ثم تناول
كاسًا وشكر وقال خذوا هذا واقسموا عليكم لاني اقول
لكم انني لا اشرب من هذا الكرمة حتى تاتي ملكوت الله *
ثم اخذ خبزًا فشكر وكسر واعطاهم وقال هذا هو جسدي
الذي يبذل عنكم تكون تصنعون هذا لذكري *
وكذلك الكاس من بعد العشآء قال هذه الكاس هي
الميثاق الجديد بدمي الذي يسفك من اجلكم *
وهوذا يد الذي يسلمني علي المايدة معي وابن الانسان
ماض كما هو مزمع ولكن الويل لذلك الانسان الذي
يسلمه * فبدوا يتسايلون بينهم من تري منهم يفعل هذا

الفصل التاسع والسبعون

وكانت مشاجرة بينهم من منهم الاكبر فقال لهم ان
ملوك الامم هم ساداتهم والمسلطون عليهم يدعون
المحسنين اليهم فاما انتم فليس كذلك لكن الكبير
منكم يكون كالصغير والمقدم كالخادم * من اكبر
المتكي ام الذي يخدم اليس المتكي فاما انا في وسطكم فمثل
الخادم وانتم الذين صبرتم معي في تجاربي وانا اعد لكم
كما وعدني ابي الملكوت لتاكلوا وتشربوا علي مايدتي في

ملكوتي * وتجلسون علي كراسي وتدينوا اثني عشر
سبط اسرايـــــــــــــــــــــــــــــــل *

الفصل الثمنون

ثم قال الرب سمعان سمعان هوذا الشيطان يسأل ان
يغربلكم مثل الحنطة وانا طلبت من اجلك ليلا ينقص
ايمانك وانت ايضًا فارجع وثبت اخوتك * فقال
يارب انا مستعد ان امضي معك الي السجن والموت *
فقال له اقول لك يابترا انه لا يصيح الديك اليوم حتي
تنكرني ثلث مرات انك لا تعرفني * ثم قال لهم لما
ارسلتكم بغير كيس ولا هميان ولا حذاء هل اعوزتهم شيًا
فقالوا ولا شي قال لهم بل الان كل من له كيس يكن
معهُ وكذلك ايضًا من له هميان ومن ليس له سيف
فليبع ثوبه وليشتر سيفًا * اقول لكم ان المكتوب سوف
يكمل فيّ انني احصي مع الاثمة لان الذي كتب لاجلي
له كمال * فقالوا يارب هاهوذا هاهنا سيفان فقال لهم
يكفيان * ثم خرج كالعادة ومضي الي جبل الزيتون
وتبعه ايضًا تلاميذه * فلما انتهي الي المكان قال لهم
صلوا لئلا تدخلوا التجربة * وانفرد عنهم كرمية حجر
فخر علي ركبتيه وصلي وقال * يا ابة ان كنت تشاء

فلتعبر عني هذه الكاس لكن ليس مشيتي بل مشيتك
تكون * فظهر له ملك من السمآء ليقويه وصار بمخافة
وكان يصلي متواتراً وصار عرقه كالدم الغبيظ نازلاً على

الارض * وقام من الصلاة وجآء الي التلاميذ فوجدهم
نياماً من الحزن فقال لهم لماذا انتم نيام قوموا صلوا
لئلاّ تدخلوا التجـــــــــارب *

الفصل الحادي والثمنون

وفيما هو يتكلم واذا جمع والمسمي يهوذا الذي من الاثني
عشر قدامهم فدنا من يسوع وقبّله * فقال له يسوع
يايهوذا بقبلة تسلم ابن الانسان * فلما رآي الذين
معه ما كان قالوا له يارب نضرب بالسيف فضرب واحد

منهم عبد رييس الكهنة فقطع اذنه اليمي * اجاب
يسوع قايلاً دعوا حتى الان امسك هاهنا والمس اذنه
فابراها * وقال يسوع للذين جآوا اليه من رووسآء
الكهنة وجند الهيكل والمشايخ كمثل ما يخرج الى
اللصوص بالسيوف العصي جيتم الي وفي كل يوم كنت
معكم في الهيكل ولم تمدوا الي ايديكم لكن هذه هي
ساعتكم وسلطان الظلمة * فاخذوه وجآوا به الي بيت
رييس الكهنة * وكان بطرس يتبعهُ من بعيد فاضرموا
نارًا وسط الدار وجلسوا وكان بطرس جالسًا في وسطهم
فلمّا رآته جارية جالسًا عند الضوء ميزته وقالت هذا كان
معه فانكر وقال يا امرأة ما اعرفه * وبعد قليل ابصره
اخر

آخر وقال انت ايضًا منهم فقال بطرس يا انسان ما انا هو
وبعد ساعة كرّر عليه القول آخر وقال حقًّا هذا كان
معه لانه جليلي فقال له بطرس يا انسان ما اعرف ما تقول
وفيما هو يتكلم صاح الديك ❊ فالتفت الرّبّ ونظر الى
بطرس فذكر بطرس كلام الربّ الذي قال له انه قبل
ان يصيح الديك اليوم تنكرني ثلثًا وخرج بطرس
خارجًا وبكي بكآء مُرًّا ❊ والرجال الذين امسكوا
يسوع كانوا يهزون به ويضربونه ويغطون وجههُ ويسألونه
قايلين تنبّ لنا من الذي ضربك وكان كثيرون
اخرون يجدّفون ويقولون فيه ❊

الفصل الثاني والثمنون

فلمّا كان النهار اجتمع مشايخ الشعب ورووسآء الكهنة
والكتبة وادخلوه الي موضع مجمعهم وقالوا له ان كنت
انت المسيح فقل لنا ❊ فقال لهم ان قلت لكم لم تومنوا
وان سأَلتكم لم تجيبوني ولم تخلوني ❊ ومن الان يكون
ابن الانسان جالسًا عن يمين قوة الله ❊ فقال جميعهم
فانت اذن ابن الله فقال لهم انتم تقولون اني انا هو ❊
فقالوا ما حاجتنا الي شهادة لاننا قد سمعنا من فيه ❊
فقام جمعهم كلّه وجآوا به الي بلاطس ❊ وبدوا يقرفون
عليه ويقولون انّا وجدنا هذا يقلب امتنا ويمنع ان
نعطي الجزية لقيصر ويقول انه المسيح الملك ❊ فسأَله
بلاطس قايلًا انت هو ملك اليهود فاجابه قايلًا انت
قلت ❊ وان بلاطس قال لروسآء الكهنة والجمع انّا لم نجد
علي هذا الانسان علة ❊ وكانوا يتشددون ويقولون
انه يفتن الشعب ويعلّم في جميع اليهودية وابتدا من
الجليل الي هاهنا فلمّا سمع بلاطس الجليل سأل أهو
رجل جليلي ❊ فلمّا علم انه من سلطان هيرودس ارسله
الي هيرودس لانه كان في تلك الايام بيروشليم وان
هيرودس لمّا رآي يسوع فرح جدًا لانه كان يريد ان يراه
من زمان طويل لما كان يسمع عنه من الامور الكثيره

وكان

وكان يرجوا ان يعاين اية يعملها وسأله عن كلام
كثير فلم يجبه بشيء فوقف رووسآء الكهنة والكتبة
يقرفون عليه جدًا * واحتقره هيرودس وجنده
واستهزوا به والبسوه ثيابًا بريقًا وارسله الي فيلاطس
فصار فيلاطس وهيرودس صديقين في ذلك اليوم
بعضهما مع بعض لان كان بينهما عداوة من قبل *

الفصل الثالث والثمنون

فدعا بلاطس عظما الكهنة والرووسآء والشعب وقال لهم
قدّمتم اليّ هذا الرجل كانّه يردّ الشعب وهوذا قد سألته
امامكم ولم اجد في هذا الانسان علّة من جميع ما تقرفونه
به * ولا هيرودس ايضًا لانه ارسله الينا وها هوذا ليس
له عمل يستحق به الموت وانا اؤدّبه واطلقهُ * وكانت
لهم عادة ان يطلق لهم اسيرًا في العيد * فصاح كلّ
الجمع وقالوا خذ هذا واطلق لنا برنبان وذلك طرح
في السجن من اجل القتل والقلق الذي في المدينة *
وناداهم ايضًا بلاطس واراد ان يحلي يسوع اماهم فصرخوا
قايلين اصلبه اصلبه * وقال لهم ثالثة ما صنع هذا من
الردي فلم اجد عليه علّة يستحق بها الموت اؤدّبه
واطلقه * وكانوا يلجّون باصوات عاليّة ويسالونه

ان يصلبه واشتدت اصواتهم واصوات رؤوسآء الكهنة ❊
وان بلاطس حكم ان يكون غرضهم واطلق لهم ذلك
الذي حبس من اجل القتل والقلق كما طلبوا واسلم
يسوع كما ارادوا ❊

الفصل الرابع والثمنون

وبينما هم منطلقون به اخذوا واحدًا يدعي سمعان
القيرواني وهو جآء من الحقل فجعلوا عليه الصليب
ليحمله خلف يسوع ❊ وكان يتبعهُ جمع كبير من
الشعب والنسآء اللواتي كنّ يندبنه وينحبن عليه
فالتفت يسوع اليهن وقال يابنات اورشليم لا تبكين
عليّ لكن اقول لكم ابكين عليكنّ وعلى اولادكنّ لانه
ستاتي ايامٌ تقلن فيها طوبي للعواقر والبطون التي لم
تلد والثدي التي لم ترضع حينيذ تقلن للجبال قعي
علينا وللاكام غطينا وان كانوا يفعلون هذا بالعود
الرطب فماذا يكون باليابس ❊ وجآوا معه باثنين
اخرين عاملي ردي ليقتلا ❊ فلمّا جآوا الى الموضع
المسمّي الاقرانيون صلبوه هناك ❊ ومعه عاملا الشرّ
احدهما عن يمينه والاخر عن شماله ❊ فقال يسوع يا ابة
اغفر لهم فانهم ما يدرون ما يعملون ❊ واقتسموا ثيابه

واقترعوا

واقترعوا عليها والشعب قايم ينظر ❊ وكان الرؤساء
ايضًا يستهزيون به ويقولون انه خلّص اخرين
فليخلّص نفسه ان كان هو المسيح ابن الله المنتخب ❊
وكان الجند ايضًا يستهزيون به ويتقدّمون اليه
ويقدّمون له خلًا ويقولون ان كنت انت ملك
اليهود فنج نفسك وكان ايضًا كتاب عليه مكتوبا
باليونانية والرومّية والعبرانية هذا هو ملك اليهود ❊
وواحد من عاملي الرّدي اللذين صلبا معه كان يجدف
ويقول ان كنت انت المسيح فنج نفسك ونجّنا ❊
فاجابه الاخر وانتهره وقال اما تخاف الله اذ كنّا تحت
هذا الحكم ونحن بعدل جوزينا كما نستحق وكا

صنعنا فاما هذا فلم يصنع شيًا ثم قال ليسوع اذكرني
يارب اذا جيت في ملكوتك فقال له يسوع الحق
اقول لك انك اليوم تكون معي في الفردوس * وكان
في الساعة السادسة * وان ظلمة غشت الارض كلها الى
الساعة التاسعة واظلمت الشمس *

الفصل الخامس والثمنون

وانشق ستر الهيكل من وسط * وصاح يسوع بصوت
عال وقال يابابة في يديك اضع روحي فلما قال هذا اسلم
الروح * ولما راي قايد المآية ما كان مجد الله وقال
حقًا ان هذا الانسان صديق * وكل الجموع الذين
كانوا مجتمعين لهذا المنظر لما عاينوا ما كان رجعوا وهم
يدقون علي صدورهم وكان جميع معارفه قيامًا بعيدًا
والنسوة اللواتي كن يتبعنه من الجليل كن ينظرن
هذا * وان رجلًا اسمه يوسف ذا راي موشرًا وكان
رجلًا صالحًا صديقًا ولم يكن موافقًا لرايهم واعمالهم
وكان من الرامة من مدينة يهوذا وكان يترجي ملكوت
الله هذا جآء الى بلاطس وساله جسد يسوع ونزله *
ولفه في لفافة كتان ووضعه في قبر قد نحته ولم يكن
ترك فيه احد * وكان يوم جمعة الذي يكون صباحه

السبت وكان النسوة اللاتي يتبعنه من الجليل ابصرن
القبر وكيف وضع جسده * فلما رجعن اعددن طيبًا
وعطرًا وكففن في السبت كما في الوصيـــة *

الفصل السادس والثمنون

وفي احد السبوت باكرًا جدًا اتين الي القبر ومعهن الطيب
الذي اعددنه ومعهن نسوة اخر فوجدن الصخرة قد
دخرجت عن القبر فدخلن ولم يجدن جسد الرب
يسوع وكن فيماهن متحيرات من اجل هذا واذ رجلان
قد وقفا بهن بلباس يلمع * فخفن ونكسن وجوههن
الي الارض فقالا لهن لم تطلبن الحي مع الاموات ليس
هو ههنا لكن قد قام اذكرن مثلما كلمكن وهو في

الجليل وقال ان ابن الانسان ينبغي ان يسلم في ايدي
اناس خطاة ويصلب ويقوم في اليوم الثالث وانهن
ذكرن كلامه ❊ ولما رجعن من القبر اخبرن الاحد عشر
بهذا وجميع الباقين ❊ وكن مريم المجدلية ويوحنا
ومريم ام يعقوب وساير من معهن وقلن للرسل هذا
وكان هذا الكلام عندهم كالهزؤ ولم يصدقوه وقام بطرس
واسرع الى القبر فتطلع ورأي الثياب موضوعة مفردة
فقط ومضي الي موضعه وهو متعجب مما كان ❊ واذا
اثنان منهم ساير ان في ذلك اليوم الي قرية بعيدة من
يروشليم نحو ستين غلوة تدعي عمواس وكانا يتخاطبان
من اجل جميع الامور التي كانت وفيما هما يتكلمان
ويتسالان اذ قرب منهما يسوع وكان يمشي معهما
وامسك اعينهما عن معرفته فقال لهما ما هذا الكلام
الذي يكلم احدكما صاحبه به وانتما ماشيان مكتيبين
فاجاب احدهما الذي اسمه اكلاوبا وقال له انت وحدك
غريب عن يروشليم ان لم تعلم الذي كان فيها في هذه
الايام فقال لهما وما هو قالا له امر يسوع الناصري الذي
كان رجلا نبيا له قوة في الفعل والقول قدام الله وجميع
الشعب فاسلمه عظما الكهنة والرووسآء لحكم الموت

وصلبوه

وصلبوه ونحن كنّا نرجوا انّه مخلّص اسرايل لكن
مع هذا كلّهُ هذا اليوم الثالث منذ كان هذا لكن
نسوة منّا اعلمتنا لانهن بكرن الي القبر فلم تجدن
جسده فاتين وقلن انّهنّ ابصرن منظر ملايكة وقالوا
عنه انه حيّ ومضي قوم منّا الي القبر ووجدوا هكذا
كما قالت النسوة فاما هو فلم يروه فقال لهما ياغير فهمين
وثقيلي القلوب اما تومنان بكلما نطقت به الانبيآء
اليس هذا كان مزمعًا ان يقبل المسيح هذه الالام
ويدخل مجده وبدا يفسّر لهما من موسي وجميع
الانبيآء وما في جميع الكتب من اجله فاقتربوا من القرية
التي كانا منطلقين اليها وكان هو يوهمهما انه ينطلق الي

مكان ابعد فامسكاه وقالا له اقم معنا لانه المسآء وقد مال
النهار فدخل ليقيم عندهما فلمّا جلس معهما اخذ
خبزًا وبرك وكسر وناولهما فانفتحت اعينهما وعرفاه
ثم خفي عنهما فقال احدهما للاخر اليس قد كانت قلوبنا
محترقة فينا اذ كان يكلمنا في الطريق ويفسّر لنا الكتب
وقاما في تلك السّاعة ورجعا الى يروشليم فوجدا الاحد
عشر مجتمعين والذين معهم وهم يقولون حقًا قد قام
الربّ وظهر لسمعان وهما ايضًا تكلما بما كان في الطريق
وكيف عرفاه عند كسر الخبز ❊ وفيما هم يتكلمون بهذا
وقف يسوع في وسطهم وقال لهم السلم لكم انا هو لا تخافوا
فصاروا في خوف وظنّوا انهم ينظرون روحًا فقال لهم
ما بالكم تضطربون ولم تاتي الافكار في قلوبكم انظروا يدي
ورجلي فانّي انا هو حسّوني وانظروا ان الروح ليس له لحم
وعظم كما ترون انه لي ولمّا قال هذا اراهم يديه ورجليه ❊
واذ هم غير مصدّقين من الفرح والتعجب قال لهم
اعندكم هاهنا مايوكل وانهم اعطوه جزوًا من حوت
مشوي ومن شهد عسل فاخذ قدّامهم واكل واخذ
الباقي واعطاهم ❊ فقال لهم هذا الكلام الذي كلمتكم به
اذ كنت معكم وانه سوف يكمل كلّ شي هو مكتوب في
ناموس

ناموس موسي والانبيآء والمزامير لاجلي وحينيذ فتح
ذهنهم ليفهموا المكتوب وقال لهم هكذا هو مكتوب
ان المسيح سوف يولم ويقوم من الموتي في اليوم الثالث
ويكرز باسمه بالتوبة ومغفرة الخطايا في جميع الأمم وتبدون
من يروشليم وانتم تشهدون علي هذا وانا ارسل اليكم
موعد ابي فاجلسوا انتم في المدينة يروشليم حتّي تتدّرعوا
القوّة من العلآء ثم اخرجهم خارجًا الي بيت عنيا
ورفع يديه وباركهم وكان فيما هو يباركهم انفرد عنهم
وصعد الي السمآء فامّاهم فسجدوا له ورجعوا الي يروشليم
بفرح عظيم وكانوا كل حين في الهيكل يسبحون
ويباركون الله امين ✡

✲ بسم الاب والابن والروح القدس الاله الواحد ✲
بشارة القديس الجليل التلميذ الرسول يوحنّا ابن
زبدي حبيب ربنا يسوع المسيح ✲

في البدء كان الكلمة والكلمة كان عند الله والله هو الكلمة
كان هذا قديمًا عند الله كلّ به كان وبغيره لم يكن
شيء مما كان وبه كانت الحياة والحياة هي نور الناس
والنور اضا في الظلمة والظلمة لم تدركه ✲ كان انسان
ارسل من الله اسمه يوحنّا هذا جاء للشهادة ليشهد
للنور ليومن الكل به ولم يكن هو النور بل ليشهد

للنور ❊ كان نور حقّ الذي يضي لكل انسان ات الى
العالم في العالم كان والعالم به كوّن والعالم لم يعرفه ❊ الى
خاصته جآء وخاصته فلم تقبله فامّا الذين قبلوه
فاعطاهم سلطانًا ان يصيروا بني الله الذين يومنون باسمه
وليس هم من دم ولا من هوي لحم ولا من مشية رجل
لكن ولدوا من الله ❊ والكلمة صار جسدًا وحلّ فينا
ورايناه مجده مجدًا مثل الوحيد الذي من الاب الممتلى
نعمة وحقًا ❊ يوحنّا شهد من اجله وصرح وقال هذا
الذي قلت انه ياتي بعدي وكان قبلي لانه اقدم مني ❊
ومن امتلايه نحن باجمعنا اخذنا ونعمة بدل نعمة من
اجل ان الناموس بموسي اُعطي والنعمة والحقّ وجبا
بيسوع المسيح ❊

الفصل الثاني

الله لم يره احدٌ قط الأبن الوحيد الذي هو في حضن
ابيه هو خبّر ❊ وهذه شهادة يوحنّا اذا ارسل اليهود
اليه من يروشليم كهنة ولاويين ليسلوه انت من انت
فاعترف ولم ينكر واقرّ اني لست المسيح فسألوه فمن انت
ايليآء فقال لست افالنبي انت فقال كلا فقالوا له فمن
انت لنرّد الجواب الى الذين ارسلونا ماذا تقول عن

نفسك * قال انا الصوت الصارخ في البرية سهلوا
طريق الرب كما قال اشعيا النبي * فامّا اوليك
المرسلون فكانوا من الفريسيين وسألوه وقالوا له ما
بالك تعمد ان كنت انت لست المسيح ولا ايليا ولا
النبي * اجابهم يوحنّا وقال انا اعمدكم بالماء وفي وسطكم
قايم ذاك الذي لستم تعرفونه الذي ياتي بعدي وهو
قبلي كان ذاك الذي لست مستحقا ان احلّ سيور
حذايه * هذا كان في بيت عنيا في عبر الاردن حيث
كان يوحنّا يعمّد ومن الغد نظر يسوع مقبلا اليه فقال
هاهوذا حمل الله هاهوذا الذي يرفع خطايا العالم *
هذا ذاك الذي قلت انا من اجله انه ياتي بعدي رجل

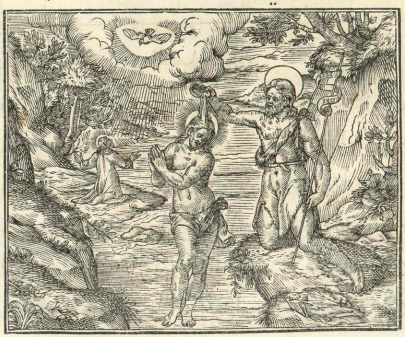

وهو كان قبلي لانه اقدم مني وانا لم اكن اعرفه لكن ليظهر لاسرايل من اجل هذا جيت انا لاعمد بالمآء ❊ وشهد يوحنّا وقال اني رايت الرّوح اذ نزل من السمآء مثل حمامة وحلّ عليه ولم اكن اعرفه لكن من ارسلني لأعمد بالمآء هو قال لي ان الذي تري الروح ينزل ويثبت عليه هو يعمد بروح القدس وانا عاينت وشهدت ان هذا هو ابن الله ❊

الفصل الثالث

وفي الغدّ كان يوحنّا واقفًا واثنان من تلاميذه فنظر الى يسوع ماشيًا فقال هوذا حمل الله فسمع تلميذاه كلامه فتبعا يسوع فالتفت يسوع فراهما يتبعانه فقال لهما ماذا تريدان فقالا له رابوني الذي تاويله يامعلم اين تكون فقال لهما تعالا لتنظرا فاتيا وابصرا اين يكون واقاما عنده يومهما ذلك وكان نحو عشر ساعات ❊ واندراوس اخو سمعان كان واحدًا من الأثنين الذين سمعا من يوحنّا وتبعاه هذا وجد اولاً سمعان اخاه وقال له قد وجدنا مسيّا الذي تاويله المسيح فجآء به الي يسوع فلمّا نظر اليه يسوع قال له انت سمعان ابن يونا انت تدعي الصفا الذي تاويله بطرس ❊

الفصل الرابع

ومن الغد اراد الخروج الى الجليل فوجد فيلبس فقال له يسوع اتبعني وكان فيلبس من بيت صيدا من مدينة اندراوس وبطرس فوجد فيلبس ناثانييل وقال له الذي كتب موسى من اجله في الناموس والانبيآء وجدناه وهو يسوع ابن يوسف الذي من الناصرة فقال له ناثانييل هل يمكن ان يخرج من الناصرة شيٌ فيه صلاح فقال له فيلبس تعال وانظر فلمّا رآى يسوع ناثانييل مقبلاً اليه قال من اجله هذا حقًا اسرايلي لاغش فيه فقال له ناثانييل من اين تعرفني اجاب يسوع وقال له قبل ان يدعوك فيلبس وانت تحت التينة رايتك اجاب ناثانييل وقال له يامعلم انت هو ابن اللّه انت هو ملك اسرايل قال له يسوع لأنني قلت لك انني رايتك تحت شجرة التين امنت سوف تعاين اعظم من هذا قال له الحق الحق اقول لكم انكم من الان ترون السمآء مفتوحة وملايكة اللّه يصعدون وينزلون على ابن البشر ❁

الفصل الخامس

وفي اليوم الثالث كان عُرس في قانا الجليل وكانت

ام يسوع

ام يسوع هناك ودعي يسوع وتلاميذه الى العُرس وكانت
الخمر قد نفدت فقالت ام يسوع له ليس لهم خمر قال لها
يسوع ما لي ولك ايتها المرأة لم تات ساعتي فقالت امّه
للخُدام افعلوا ما يامركم به وكان هناك ست اجاجين
من حجارة موضوعة لتطهير اليهود يسع كلّ واحد مطرين
او ثلثة فقال لهم يسوع املوا الاجاجين ماء فملوها الى

فوق وقال لهم استقوا الان وناولوا رييس التكاة فودوا فلمّا
ذاق رييس التكاة ذلك الماء المتحول خمرًا ولم يعلم من
اين هو وكان الخدام يعلمون لانهم ملوا الماء فدعا رييس
التكاة العروس وقال له كلّ انسان انما ياتي بالشراب الجيدّ
اولاً فاذا سكروا عند ذلك ياتي بالدون وانت ابقيت

الشراب الجيد الي الان هذه الاية الاولي التي فعلها يسوع
في قانا الجليل واظهر مجده وامن به تلاميذه ❊

الفصل السادس

بعد هذا انحدر الي كفرناحوم هو وامه واخوته
وتلاميذه واقاموا هناك اياما يسيرة ❊ وكان فصح اليهود
قد قرب ❊ فصعد يسوع الي يروشليم فوجد في الهيكل
باعة البقر والكباش والحمام وصيارف جلوسا فصنع

مخصرة من حبل واخرج جميعهم من الهيكل وطرد
البقر والخراف وبدد دراهم الصيارف وقلب موايدهم
وقال لباعة الحمام احملوا هذا من هاهنا ولا تجعلوا
بيت ابي بيت التجارة ❊ فذكر تلاميذه انه مكتوب

غيرة

غيرة بيتك اكلتني ❊ فاجاب اليهود وقالوا له اي
اية ترينا حتى تفعل هذه الافعال ❊ اجاب يسوع قايلًا
لهم حلّوا هذا الهيكل وانا اقيمه في ثلث ايام قال له
اليهود في ستّ واربعين سنة بني هذا الهيكل وانت
تقيمه في ثلثه ايام فامّا هو فعني هيكل جسده ولمّا قام
من الاموات ذكر تلاميذه انه لهذا قال فأمنوا بالكتب
والكلمة التي قال يسوع وامن باسمه عند كونه باروشليم في
عيد الفصح كثير لانهم عاينوا الايات التي عمل فامّا يسوع
فلم يكن يامنهم لانه كان عارفًا بكل احد ولم يكن يحتاج
ان يشهد له احد علي انسان لانه كان يعلم ما في الانسان ❊

الفصل السابع

وكان رجل من الفريسيين اسمه نيقوديمس رييسًا
لليهود هذا اتي الي يسوع ليلًا وقال له يامعلّم نحن نعلم
انك اتيت من الله معلما لانه ليس يقدر احد ان يعمل
هذه الايات التي تعمل الا من الله معه اجاب يسوع وقال
له الحقّ الحقّ اقول لك انه من لم يولد من ذي قبل
لن يقدر ان يعاين ملكوت الله قال له نيقوديمس كيف
يمكن ان يولد رجل شيخ العله يقدر ان يلج بطن امّه
ثانية ويولد اجاب يسوع وقال له الحقّ الحقّ اقول لك

ان من لم يولد من الماء والروح لن يقدر ان يدخل
ملكوت الله ان المولود من الجسد جسد هو والمولود
من الروح فهو روح لا تعجبن من قولي لك انه ينبغي لكم ان
تولدوا من ذي قبل الروح يهب حيث يشاء وتسمع
صوته الّا انك ليس تعلم من اين ياتي والا الى اين
يذهب هكذا كل مولود من الروح اجاب نيقوديمس
وقال كيف يمكن ان يكون هذا اجاب يسوع وقال له
انت معلم اسرائيل ولا تعلم هذا الحقّ الحقّ اقول لك
انّا انما نتكلم بما نعلم ونشهد بما رأينا ولستم تقبلون
شهادتنا ان كنت اعلمتكم الارضيات ولستم تومنون
فكيف ان قلت لكم السمائيات تصدقون وما يصعد
احد الى السماء الّا الذي نزل من السماء ابن البشر
الذي هو في السماء وكما رفع موسى الحيّة في البريّة
هكذا ينبغي ان يرفع ابن البشر لكي كلّ من يومن به
لا يهلك بل ينال الحياة الابدية هكذا احبّ الله العالم
حتّى بذل ابنه الوحيد لكيلا يهلك كلّ من يومن به
بل يكون له حياة الابد لانه لم يرسل الله ابنه الى
العالم ليدين العالم لكن لينجي به العالم ومن يومن به
لا يدان ومن لم يومن به فهو مدان لانه لم يومن باسم ابن
الله

الله الوحيد وان هذه هي المداينة ان النور جآء الي العالم
واحبّ الناس الظلمة اكثر من النور لان اعمالهم كانت
شريرة لان كلّ من يعمل السيئات يبغض النور وليس
يقبل الي النور لئلا تبكّت اعماله لانها شريرة فامّا
الذي يعمل الحقّ فانه يقبل الي النور وتظهر اعماله
انّها بالله معمولة * بعد هذا اقبل يسوع وتلاميذه الي
ارض اليهودية وكان يتردد هناك معهم ويعمّد * وقد
كان يوحنّا يعمّد في عين نون التي الي جانب ساليم
لكثرة المآء هناك وكانوا ياتون ويعتمدون * لانّه لم
يكن يوحنّا بعد القي في السجن * وكانت مناظرة بين
تلاميذ يوحنّا واليهود من اجل التطهير فاقبلوا الي
يوحنّا وقالوا له يامعلم ذاك الذي كان معك في عبر
الاردن الذي انت شهدت له هوذا ايضًا يعمّد وياتي اليه
الكل اجاب يوحنّا وقال لن يقدر الانسان ان ياخذ شيًا
الّا ان يعطي من السمآء * انتم تشهدون لي اني قلت اني
لست المسيح لكني ارسلت امام ذاك * من له عروس
فهو عريس وصديق الختن الواقف المصغي اليه يفرح
فرحًا من اجل صوت الختن فالآن هاهوذا فرحي قد تمّ
لذلك ينبغي ان ينمي وليّ ان انقص لان الذي ياتي من

فوق هو فوق كل احد والذي من الارض هو ارضيّ ومن
الارض ينطق والذي من السمآء اتي هو فوق الكلّ وبما
عاين وسمع يشهد وليس يقبل احد شهادته والذي قد
قبل شهادته قد ختم ان الله حق هو لان الذي ارسله
الله انما ينطق بكلام الله لانه ليس بكليل اعطاه الله
الرّوح * الأب يحب الابن وقد جعل في يده كل شيء
ومن يومن بالابن فله الحياة الدايمة ومن لا يومن
بالابن لا يعاين الحياة بل يحلّ عليه غضب الله *

الفصل الثامن

ولمّا علم الربّ ان الفريسيين قد سمعوا ان يسوع قد اتخذ
تلاميذ كثيرين وانه يعمّد اكثر من يوحنّا اذ ليس
يسوع كان يعمّد بل تلاميذه * فترك اليهودية ومضي
الى الجليل * وكان قد ازمع ان يعبر على موضع
السّامرة * فاقبل الى مدينة السّامرة التي تسمي سوخار
الى جانب القرية التي كان يعقوب وهبها ليوسف ابنه
وكانت هناك عين مآء يعقوب وكان يسوع قد اعيا
من تعب الطريق فجلس هكذا على العين في ست
ساعات فجآت امرآة من السّامرة لتدل المآء فقال لها
يسوع اعطيني اشرب وكان تلاميذه قد مضوا الى المدينة
ليبتاعوا

ليبتاعوا لهم طعامًا قالت له تلك المرأة السامرية كيف
وانت يهودي تستسقيني المآء وانا امرأة سامرية واليهود لا
يختلطون بالسمرة اجاب يسوع وقال لها لو كنت

تعرفين عطية الله ومن هذا الذي قال لك ناوليني اشرب
لكنت انت تساليه يعطتك مآء الحياة قالت له تلك
المرأة ياسيد انه لا دلو لك والبير عميقة فمن اين لك مآء
الحياة العلك اعظم من ابينا يعقوب الذي اعطانا هذه
البير ومنها شرب هو وبنوه وغنمه اجاب يسوع وقال
لها كلّ من يشرب من هذا المآء يعطش ايضًا فامّا كلّ
من يشرب من المآء الذي اعطيه لا يعطش الى الابد
بل ذلك المآء الذي اعطيه يكون فيه مآء ينبوع الحياة

الدايمة قالت له المرآة ياسيّد اعطني من هذا الماء لكيلا
اعطش ولا اجي وادلو من هاهنا فقال لها يسوع امضي
وادعي زوجك وتعالي هاهنا اجابت المرآة وقالت له
ليس لي زوج قال لها يسوع حسنًا قلت انه لا بعل لي لانه
قد كان لك خمسة ازواج والذي هو لك الان ليس هو
زوجك امّا هذا فحقًا قلت قالت له المرآة ياسيّد اني اري
انك نبي اباونا سجدوا في هذا الجبل وانتم تقولون انه
بيروشليم المكان الذي ينبغي ان يسجد فيه قال لها يسوع
ايتها المرآة امني بي انه ستاتي ساعة لا في هذا الجبل ولا
في يروشليم يسجدون للاب انتم تسجدون لمن لا تعلمون
ونحن نسجد لمن نعلم لان الخلاص هو من اليهود لكن
ستاتي ساعة وهي الان لكيما الساجدون بالحق يسجدون
للاب بالروح والحق لان الاب انما يريد مثل هولآي
الساجدين له لان الله روح والذين يسجدون له بالرّوح
والحق ينبغي ان يسجدوا قالت له المرآة قد علمنا ان مسيّا
الذي هو المسيح ياتي فاذا جآء ذاك فهو يعلمنا كلّ شيء
فقال لها يسوع انا هو الذي اكلمك وفي هذا جاء
تلاميذه وتعجبوا من كلامه مع امرآة ولم يقل احد ماذا
يريد ولم تكلمها فتركت المرآة جرتها ومضت الى المدينة
وقالت

وقالت للناس تعالوا انظروا الى هذا الرجل لانه اعلمني
كلّما فعلت العل هذا هو المسيح فخرجوا من المدينة
واقبلوا نحوه وفي هذا سأله تلاميذه قايلين يامعلّم كل
فقال لهم ان لي طعاماً ليس تعرفوه انتم فقال التلاميذ فيما
بينهم لعل انساناً وافاه بشيء يطعمه فقال لهم يسوع طعامي
انا ان اعمل مشية من ارسلني واتمّ عمله اليس انتم تقولون
ان الحصاد ياتي بعد اربعة اشهر وانا قايل لكم ارفعوا
اعينكم وانظروا الى الكور قد ابيضت وبلغت الحصاد
والذي يحصد ياخذ الاجره ويجمع ثمار الحياة الدايمة
والزارع والحاصد يفرحان معالانه في هذا توجد كلمة
الحقّ ان واحدًا يزرع واخر يحصد انا ارسلتكم لتحصدوا
شيًا ليس انتم تعبتم فيه لان اخرين تعبوا وانتم دخلتم
علي تعب اوليك فامن به في تلك المدينة سامريون
كثيرون من اجل كلمة تلك المرأة التي كانت تشهد
انه اعلمني بكلّ شيء فعلت ولمّا صار اليه السامريون
طلبوا اليه ان يقيم عندهم فمكث عندهم يومين فامن
به جمع كبير من اجل كلمته وكانوا يقولون لتلك
المرأة انّا ليس من اجل قولك نومن به لكنا قد سمعنا
وعلمنا ان هذا هو المسيح بالحقيقة مخلص العالم *

الفصل التاسع

و بعد يومين خرج يسوع من هناك و مضي الي الجليل * لان يسوع شهد ان النبي لا يكرم في مدينته * ولمّا صار الي الجليل قبله الجليليون لانهم عاينوا كلّما عمل بيروشليم في العيد لانهم جآؤا الي العيد * ثم جآء يسوع ايضًا الي قانا الجليل حيث صنع المآء خمرًا و كان في كفرناحوم انسان ملكي ابنه مريض هذا سمع ان يسوع قد جآء من يهودا الي الجليل فانطلق اليه وسأله ان ينزل و يبري ولده لانه قد كان قارب الموت فقال له يسوع ان لم تعاينوا الايات و الاعاجيب لا تومنوا فقال له ذلك الملكي ياسيّد انزل قبل ان يموت

فتماي قال له يسوع امض فابنك حيّ فامن الرجل
بالكلمة التي قالها يسوع ومضي وفيما هو ماض استقبله
غلمانه وبشّروه وقالوا له قد عاش ابنك فسالهم في اي
وقت برا فقالوا له امس في الساعة السابعة تركته الحمي
فعلم ابوه انه في تلك الساعة التي قال له يسوع فيها ابنك
قد حيّ فامن هو وبيته باسره هذه ايضًا اية ثانية عملها
يسوع لمّا جآء من يهودا الى الجليل ❊

الفصل العاشر

وبعد هذا كان عيد لليهود فصعد يسوع الى يروشليم
وكان هناك بيروشليم الابروباتيكي قوليمبثرا تسمي
بالعبرانية بيت صايدا تاويلها بركة الضان وكان فيها
خمسة اروقة وكان كثير من المرضي مطرحين فيها عميان
ومقعدون وجافون وكانوا يتوقعون تحريك المآء
لان ملكًا كان ينزل الى الصبغة في حين حين وكان
يحرك المآء والذي كان ينزل اولاً من بعد حركة المآء
يبرا من كلّ الوجع الذي به وكان هناك رجل سقيم
منذ ثمان وثلثين سنة نظر يسوع الى هذا ملقي فعلم
ان له سنين كثيرة فقال له اتحبّ ان تبرا اجاب ذلك
المريض وقال نعم ياسيّد ولكن ليس لي انسان اذا تحرك

الماء يلقيني في البركة بل يأتي ان اجي انا ينزل قدامي
اخر قال له يسوع قم احمل سريرك وانطلق فمن ساعته
برا الرجل وحمل سريره ومشي وكان ذلك اليوم سبتاً
فقال اليهود للذي شفي انه يوم سبت وليس يحل لك

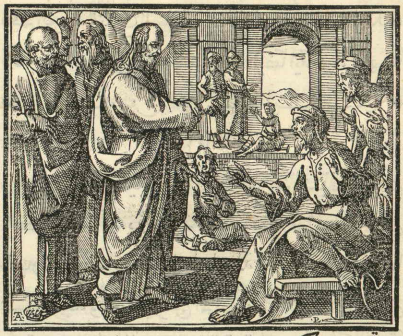

ان تحمل سريرك ✡ فاجابهم الذي ابراني هو قال لي احمل
سريرك وامش فسألوه من هو الرجل الذي قال لك
احمل سريرك وامش فامّا الذي ابري فلم يكن يعلم من
هو لان يسوع كان قد انتقل من الجمع الكبير الذي كان
في ذلك الموضع وبعد هذا وجده يسوع في الهيكل فقال له
قد عوفيت فلا تعد تخطي لكيلا يكون لك شر اكثر
فذهب ذلك الرجل واعلم اليهود ان يسوع هو الذي

ابراه

ابراه ومن اجل هذا كان اليهود يطردون يسوع ويريدون
قتله لانه كان يفعل هذا في السبت فامّا يسوع فقال لهم
ابي حتى الآن يعمل وانا اعمل ومن اجل هذا كان اليهود
اجدر ان يريدوا قتله لا لانه كان ينقض السبت فقط بل
لانه كان يقول ان الله ابي ويعادل نفسه بالله ❊

الفصل الحادي عشر

ثم اجابهم يسوع وقال لهم الحق الحق اقول لكم ان
الابن لا يفعل شيًا من تلقا نفسه الّا انّه يعمل ما يري
الاب عامله لان الاعمال التي يعملها الاب هذه ايضًا
يعملها الابن والاب يحب الابن ويريه جميع ما يعمل
ويريه افضل من هذه الاعمال لتعجبوا انتم كما ان الاب
يقيم الموتي ويحييهم كذلك الابن يحيي من شاء وليس
الاب يدين احدًا بل اعطي الحكم كلّه للابن ليكرم الابن
جميع الناس كما يكرمون الاب ❊ من لا يكرم الابن
ليس يكرم الاب الذي ارسله ❊ الحق الحق اقول لكم
ان من سمع كلامي وأمن بمن ارسلني وجبت له الحياة
الموبدة وليس يحضر الى الدينونة بل قد انتقل من
الموت الي الحياة الحق الحق اقول لكم انه ستاتي ساعة
وهي الان يسمع الاموات فيها صوت ابن الله والذين

يسمعون يحيون لانه كما ان للاب الحياة في ذاته
كذلك اعطي الابن ان تكون الحياة فيه واعطاه
السلطان ان يكون يحكم لانه ابن البشر ولا تعجبوا
من هذا انه ستاتي ساعة يسمع فيها جميع من في القبور
صوته فيخرج الذين يعملون الحسنات الى قيامة
الحياة والذين يعملون السيئات الى قيامة الدينونة
❊ لست اقدر ان اعمل شيًا من ذات نفسي وانما احكم
بما اسمع ودیني عدل هو لاني لست اطلب مشيتي بل
مشية من ارسلني ❊

الفصل الثاني عشر

ان كنت انا اشهد لنفسي فلست شهادتي حقًا ولكن
الذي يشهد لي اخر وانا اعلم ان شهادته التي يشهد لاجلي
بها حقّ انتم ارسلتم الى يوحنّا فشهد لي بالحقّ وامّا
انا فلست اطلب شهادة من انسان ولكني اقول هذا
لتخلصوا انتم كان ذلك سراجًا يضي وينير وانتم اردتم
ان تتهللوا بنوره ساعة وانا فلي شهادة اعظم من شهادة
يوحنّا لان الاعمال التي اعطاني الاب لاكملها هي هذه
الاعمال التي اعملها تشهد من اجلي ان الاب ارسلني
والاب الذي ارسلني هو يشهد لي ❊ ولم تسمعوا قط
صوته

صوته ولا عرفتموه ولا رايتموه * وكلمته لا تثبت فيكم لانكم
لستم تومنون بالذي ارسله فتشوا الكتب التي تظنون
انتم ان لكم فيها تكون حياة الابد فهي تشهد من اجلي
لستم تريدون ان تقبلوا الي لتجب لكم الحياة لست اخذ
المجد من انسان ولكنني قد عرفتكم ان ليس فيكم حب
الله انا اتيت باسم ابي فلم تقبلوني وان اتاكم اخر باسم نفسه
قبلتموه كيف تقدرون ان تومنوا وانما تقبلون المجد
بعضكم من بعض ولا تطلبون المجد من الله الواحد لا
تظنوا اني اشكوكم عند الاب لان لكم من يشكوكم موسي
الذي عليه تتوكلون فلو كنتم امنتم بموسي امنتم بي
لان ذاك كتب من اجلي وان كنتم لا تومنون بكتبة
ذاك فكيف تومنون بكلامي *

الفصل الثالث عشر

بعد هذا مضي يسوع الي عبر بحر الجليل الي طبرية
وتبعه جمع كبير لانهم كانوا يعاينون الايات التي صنع
في المرضي * فجاء يسوع الي الجبل وجلس هناك
هو وتلاميذه * وكان عيد فصح اليهود قد قرب *
فرفع يسوع عيناه فراي جمعًا كبيرًا مقبلًا اليه فقال
لفيلبس من اين نتباع خبزًا ليطعم هولاء وانما قال

هذا ليجربه لانه كان عالمًا بما سوف يصنع اجاب
فيلبس وقال له ما يكفيهم خبز بمايتي دينار اذا نال كل
واحد منهم يسيرًا قال له واحد من تلاميذه وهو اندراوس
اخو سمعان الصفا ان هاهنا حدثا معهُ خمسة ارغفة
شعيرًا وسمكتان لكن هذا ماذا يكون لمثل هولآء فقال
يسوع اجعلوا الناس يتكون وكان في ذلك المكان
عشب كثير فاتكا خمسة الف رجل عددًا على العشب

واخذ يسوع الخبز فبارك واعطي التلاميذ و التلاميذ
اعطوا للجلوس وكذلك من السمكتين بقدر ما شآوا فلما
شبعوا قال لتلاميذه اجمعوا الكسر التي فضلت ليلا
يضيع شيء فجمعوا وملاوا اثني عشر زنبيلا من الكسر التي
فضلت

فضلت عن الاكلين من خمسة الارغفة الشعير * فامّا
الناس الذين عاينوا الاية التي عملها يسوع قالوا حقًا ان
هذا هو النبي الجاي الي العالم *

الفصل الرابع عشر

وان يسوع علم انهم عزموا ان يختطفوه و يصيّروه ملكًا
فتحول ايضًا الي الجبل وحده * ولمّا حضر المسآء نزل
تلاميذه الي البحر وركبوا في سفينة ليعبروا في
البحر الي كفرناحوم وقد كان ظلامًا ولم يكن يسوع
جآءهم بعد وهاج البحر لان ريحا شديدة هبّت فيه
كادت تقلبهم فمضوا نحو خمس وعشرين غلوةً او ثلثين ثم
رآوا يسوع ماشيًا علي البحر فلما دنا من سفينتهم خافوا
فقال لهم انا هو لا تخافوا فاحبّوا ان ياخذوه في السفينة
وانّ تلك السفينة صارت للوقت الي الارض التي ارادوها
* وفي الغد نظر الجموع الذين كانوا في عبر البحر انه ليس
هُناك سفينة اخري سوي سفينة واحدة وانّ يسوع لم
يركبها مع تلاميذه الي السفينة لكن تلاميذه مضوا
وحدهم وكانت سفن اخر وافت من طبرية حتّي انتهت الي
الموضع الذي اكلوا فيه الخبز الذي بارك عليه الربّ *

الفصل الخامس عشر

فحين رآي الجمع ان يسوع ليس هناك ولا تلاميذه
ركبوا تلك السفن واتوا كفرناحوم يطلبون يسوع فلما
وجدوه في عبر البحر قالوا له يامعلم متي صرت يلي
هاهنا اجابهم يسوع وقال الحق الحق اقول لكم انكم
لم تطلبوني لنظركم الأيات بل لاكلكم الخبز فشبعتم اعملوا
لا للطعام البايد بل للطعام الباقي للحياة المؤبدة الذي
يعطيكموه ابن البشر لان هذا الله الاب قد ختمه قالوا
له ماذا نصنع حتّى نعمل اعمال الله اجاب يسوع وقال لهم
هذا هو عمل الله ان تومنوا بمن ارسله * قالوا له ايّ
اية تصنع لنراها ونومن بك ما الذي تصنع اباونا اكلوا
المن في البرية كما هو مكتوب انه اعطاهم خبزا من
السمآء لياكلوا * قال لهم يسوع الحق الحق اقول لكم
انه ليس موسي اعطاكم الخبز من السمآء لكن ابي الذي
يعطيكم خبز الحق من السمآء لان خبز الله هو الذي
نزل من السمآء ويهب الحياة للعالم قالوا له ياسيّد اعطنا
في كلّ حين من هذا الخبز *

الفصل السادس عشر

فقال لهم يسوع انا هو خبز الحياة * ومن يقبل اليّ لا
يجع والذي يومن بي لا يعطش يلي الابد لكن قلت لكم
انكم

انكم قد رايتموني ولستم تومنون ٠ كل من اعطانيه الاب
اليّ يقبل ومن يقبل اليّ لا اخرجه خارجًا لاني نزلت
من السمآء ليس لاعمل بمشيتي لكن مشية من ارسلني ❊
وهذه مشية الاب الذي ارسلني لكي كل من اعطاني لا
يتلف منهم واحد لكن اقيمه في اليوم الاخر لان هذه
مسرة ابي الذي ارسلني لكي كلّ من يري الابن ويومن به
تجب له الحياة المويّدة وانا اقيمه في اليوم الاخر ❊
فجعل اليهود يتذمرون عليه لانه قال اني انا هو الخبز
الذي نزل من السمآء ويقولون اليس هذا هو يسوع ابن
يوسف الذي نحن عارفون بابيه وامّه كيف يقول هذا
اني نزلت من السمآء فاجاب يسوع وقال لهم لا يراطن
بعضكم بعضًا ما من احد يقدر علي الاتيان اليّ الّا من
اجتذبه الاب الذي ارسلني وانا اقيمه في اليوم الاخر
قد كتب في الانبيآء انهم يكونون باجمعهم متعلمين من
الله ❊ فكلّ من يسمع اذن من الاب ويعلم يقبل اليّ
وليس احد ابصر الاب الّا الذي هو من الله هذا رآي
الاب ❊

الفصل السابع عشر

الحق الحق اقول لكم ان من يومن بي له الحياة الدايمة

* انا هو خبز الحياة * اباوكم اكلوا المن في البرية وماتوا
هذا الخبز الذي نزل من السمآء الذي ياكل منه لايموت *
انا هو الخبز الحي الذي نزل من السمآء ومن اكل من هذا
الخبز يحيا الي الابد والخبز الذي انا اعطيه هو جسدي
الذي اعطيه من اجل حياة العالم * فخاصم اليهود
بعضهم بعضًا قايلين كيف يقدر هذا ان يعطينا جسده
لنا كله فقال لهم يسوع الحق الحق اقول لكم ان لم
تاكلوا جسد ابن البشر وتشربوا دمه فليست لكم حياة
فيكم من ياكل جسدي ويشرب دمي فله الحياة الدايمة
وانا اقيمه في اليوم الاخر * لان جسدي ماكل حقّ
ودمي مشرب حقّ * من ياكل جسدي ويشرب دمي
يثبت فيّ وانا اثبت فيه كما ارسلني الاب الحيّ وانا حيّ من
اجل الاب ومن ياكلني فانه يحيا من اجلي هذا هو الخبر
الذي نزل من السمآء ليس كالذي اكل اباوكم المن وماتوا
ومن ياكل من هذا الخبز يعيش الي الابد قال هذا في الجموع
وهو يعلم في كفرناحوم وان كثيرًا من تلاميذه سمعوا
فقالوا ما اصعب هذه الكلمة من يطيق استماعها فعلم
يسوع في نفسه ان تلاميذه يتراطنون علي هذا فقال لهم
اهذا يشككم * فكيف ان رايتم ابن البشر يصعد
الي

الي حيث كان اولاً * انما الروح يحيي والجسد لايغني شيئًا
* والكلام الذي كلمتكم به هو روح وحياة ولكن فيكم قوم
لايومنون * لان يسوع كان عارفًا من قديم بالذين لا
يومنون به وبذلك الذي مزمع يسلمه * ثم قال لهم من
اجل هذا قلت لكم انه لايقدر احد يقبل اليّ الا ان يعطي
ذلك من الاب من اجل هذا رجع كثير من تلاميذه
الي ورايهم ولم يكونوا يمشون معه فقال يسوع للاثني عشر
لعلكم ايضًا تريدون المضي * اجاب سمعون الصفآء وقال
ياسيد الي من نذهب وكلام الحياة الدايمة لك وقد
آمنا نحن وايقنّا انك انت المسيح ابن الله الحيّ *
فقال لهم اليس انا الذي انتخبتكم معشر الاثني عشر
ومنكم واحد هو شيطان وعني بذلك يهودا سمعان
الاسخريوطي لانه كان مزمعًا ان يسلمه وكان احد الاثني عشر
* ومن بعد هذا كان يسوع يتمشي في الجليل لانه لم يحب
التردد في ارض اليهودية لان اليهود كانوا يريدون قتله
ولمّا قرب عيد مظال اليهود قال اخوة يسوع تحوّل من
هاهنا وامض الي اليهودية لترى تلاميذك الاعمال
التي تعمل فانه ليس احد يعمل شيئًا سرًا ويجب ان يكون
علانية ان كنت تعمل هذه الاشيآء فاظهر نفسك للعالم

ولم يكن اخوته امنوا به فقال لهم يسوع اما وقتي فلم يبلغ
بعد واما وقتكم فانه مستعد في كل حين لن يقدر العالم
ان يبغضكم وهو يبغضوني لاني اشهد عليهم ان اعمالهم
شريرة هي اصعدوا انتم الى هذا العيد فانني لست اصعد
الان الى هذا العيد لان وقتي لم يبلغ بعد قال هذا القول
واقام في الجليل فلما صعد اخوته الى العيد حينيذ
صعد هو ايضا ليس صعودا ظاهرًا بل مستترا واما اليهود
فجعلوا يطلبونه في العيد ويقولون اين ذلك وكان في
الجمع من اجله مراطنة كثيرة فمنهم من كان يقول انه
صالح واخرون يقولون لا لكنه يضل الشعب ولم يكن احد
يتكلم فيه علانية من اجل المخافة من اليهـــود *

الفصل الثامن عشر

ولما انتصف ايام العيد صعد يسوع الي الهيكل وبدا يعلم
وكان اليهود يتعجبون ويقولون كيف يحسن هذا الكتب
ولم يعلمه احد اجاب يسوع وقال تعليمي ليس هو لي بل
للذي ارسلني فمن احب ان يعمل مرضاته هو يعرف
تعلمي هل هو من الله او انما اتكلم به من عندي ان من
يتكلم من عنده انما يطلب المجد لنفسه فاما الذي يطلب
مجد الذي ارسله فهو صادق وليس فيه ظلم اليس

موسي اعطاكم الناموس وليس منكم احد يعمل بالناموس
لماذا تريدون قتلي فاجاب الجمع و قالوا له ان بك
شيطانًا من يريد قتلك اجاب يسوع وقال لهم لقد عملت
عملًا واحدًا فتعجبتم باجمعكم من اجل هذا اعطاكم موسي
الختان لا لانه من موسي ولكنه من الآباء وقد تختنون
الانسان في يوم السبت فان كان الانسان يقبل الختان
في السبت ليلا تنتقض سنّة موسي فلم تتذمرون عليّ
لابراي الانسان كلّه يوم السبت لا تحكموا بالمحاباة ولكن
احكموا حكما عدلا فقال اناس من يا روشليم اليس هذا
ذلك الذي كانوا يريدون قتله وها هو يتكلم علانية
وليس يقولون له شيًا لعل حقا علم المقدّمون ان هذا
هو المسيح ولكن هذا قد عرفنا من اين هو ❊ فامّا المسيح
اذا جآء فليس يعلم احد من اين هو فرفع يسوع صوته
فيما هو يعلم في الهيكل وقال اياي تعرفون وتعلمون من
اين اتيت ولم ات من عندي ولكن الذى ارسلني محقّ
الذي لستم تعرفونه انتم وانا اعرفه لاني منه وهو ارسلني ❊
فطلبوا اخذه ولم يمدد احد اليه يدا لان ساعته لم تكن
جآات بعد ❊ وان كثيرًا من الجمع امنوا به وقالوا ان
المسيح اذا جآء لعلّه يفعل اكثر من هذه الايات التي

يعملها هذا فسمع الفريسيون تقهقم الجمع بهذا الاجله ❊
فارسل روسآء الكهنة والفريسيون شرطا ليمسكوه ❊ فقال
يسوع انا ماكث معكم زمنًا يسيرًا ثم انطلق الى من
ارسلني ❊ وتطلبونني فلا تجدونني والمكان الذي انا اكون
فيه انتم لا تصلون اليه فقال اليهود فيما بينهم الى اين
هذا مزمع ان يذهب حتى لا نجده نحن لعله مزمع ان
يذهب الى فرق اليونانيين ليعلم اليونانيين ما هذا
القول الذي قال انكم تطلبونني فلا تجدونني وحيث انا
اكون فيه فلا تقدرون على الاتيان الى ❊

الفصل التاسع عشر

وفي اليوم الاخير من العيد العظيم وقف يسوع ينادي
ويقول الذي هو عطشان فليقبل الي ويشرب كلّ من
يومن بي كما قالت الكتب تجري من بطنه انهار مآء الحياة
وانما قال هذا على الروح الذي كان الذين يومنون به
مزمعون ان يقبلوه لان روح القدس لم يكن اتي من اجل
ان يسوع لم يكن ممجد بعد ❊ ومن الجمع كثيرون سمعوا
كلامه فقالوا هذا النبي حقًا واخرون يقولون هذا هو
المسيح ❊ وقال اخرون لعل المسيح من الجليل ياتي اليس
قد قال الكتاب ان من نسل داود من بيت لحم القرية

التي كان داود فيها خاصةً ياتي المسيح * فوقع بين
الجموع خلف من اجله * وكان اناس منهم يحبوا اخذه
ولكنه لم يلق احد عليه يدًا * وانصرف اوليك
الشرط الي عظما الكهنة والفريسيين فقال لهم اوليك
لم لم تاتوا به قال لهم الشرط انه ما نطق احد قط لمثل ما
تكلم به هذا الرجل فقال لهم الفريسيون لعلكم انتم ايضًا
قد ضللتم ترون احدا من الروسآء او من الفريسيين أمن
به الأهذا الشعب الذي لايعرف الناموس وهم ملاعين
قال لهم نيقوديمس احدهم الذي كان اقبل الي يسوع ليلاً
لعل ناموسنا يدين الانسان الاحتى يسمع منه اولا ويعرف
ماذا فعل اجابوه وقالوا له لعلك انت ايضًا من الجليل
فتش وانظر الكتبة انه ليس يقوم نبي من الجليل *
فمضي كلّ واحد منهم الي موضعه * ومضي يسوع الي
جبل الزيتون وادلج باكرًا الي الهيكل وجآء اليه جميع
الشعب وجلس يعلمهم فقدم اليه الكتبة والفريسيون
مرأة وجدت في زناء واوقفوها في الوسط وقالوا يامعلم
هذه المراة وجدناها في زناء وفي ناموس موسي يوصي ان
ترجم فماذا تقول انت قالوا هذا ليجدوا عليه علّة فامّا
يسوع فاطرق وكتب باصبعه علي الارض فلمّا استبطوا

سوالة رفع راسه وقال لهم من منكم بغير خطية فليرجمها

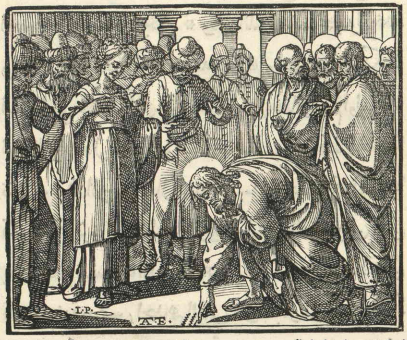

اولا بحر ثم اطرق وكتب على الارض فلما سمعوا هذا
منه متفهمين التبكيت بدوا يخرجون واحدًا واحدًا
الى ان خرج الشيوخ الى اخرهم وبقي يسوع وحده والمرأة
التي كانت واقفة في الوسط فرفع يسوع راسه وقال لها
يا امرأة اين اوليك ولا واحد دانك فقالت ولا واحد
يارب فقال لها يسوع ولا انا ادينك اذهبي ومن الان لا
تعودي الى الخطية ❊

الفصل العشرون

ثم ان يسوع كلمهم ايضًا وقال انا هو نور العالم ومن يتبعني لا
يمشي في الظلام بل يجد نور الحياة قال له الفريسيون
انت

انت تشهد لنفسك ليست شهادتك حقًا اجاب
يسوع وقال لهم اني وان كنت اشهد لنفسي فشهادتي
حقّ لاني اعلم من اين اتيتُ وإلى اين اذهب فامّا انتم
فلا علم لكم من اين اتيتُ ولا إلى اين امضي انتم انما
تدينون جسديًا وانا لا ادين احدًا وان انا دنت فديني
حقٌ هو لاني لست وحدي بل انا والأب الذي ارسلني
وقد كتب في ناموسكم ان شهادة رجلين حقٌ هي انا
اشهد لنفسي وابي الذي ارسلني يشهد لي قالوا له اين هو
ابوك قال لهم يسوع ما تعرفوني ولا تعرفون ابي لو كنتم
تعرفونني لعرفتم ايضًا ابي ❊ هذا الكلام قاله في الخزانة
وهو يعلم في الهيكل ولم يمسكه احد لان ساعته لم تكن
جـــــــ

تموتون بخطاياكم فقالوا له انت من انت فقال لهم يسوع
بدؤ الذي واتكلم لكم فان لي قول كثيرا اقوله من اجلكم
واحكم به ولكن الذي ارسلني حق والذي سمعته منه
به اتكلم في العالم فلم يعرفوا انه عني بهذا القول ان ابوه هو
الله فقال لهم يسوع اذا رفعتم ابن البشر فحينيذ تعلمون
اني انا هو واني لست افعل شيًا من عند ولكن كما علمني
ابي كذلك اقول ومن ارسلني هو معي ولن يدعني الاب
وحدي لاني افعل ما يرضيه في كل حين وبينما هو يتكلم
بهذا الكلام امن به كثير فقال يسوع لاوليك اليهود
الذين امنوا به ان انتم ثبتم في قولي فانتم تلاميذي حقًا
وتعرفون الحقّ والحقّ يصيركم احرارا قالوا له نحن ذرية
ابرهيم ولم يستعبدنا احد قط كيف تقول انت انكم
تصيرون احرارا اجاب يسوع وقال لهم الحق الحق اقول
لكم ان كلّ من يعمل الخطيّة هو عبد الخطية والعبد
ليس يثبت في البيت الى الابد والابن ثابت الى الابد
فان اعتقكم الابن صرتم احرارًا حقًا قد علمت انكم ذرية
ابرهيم ولكنكم تطلبون قتلي لان كلامي ليس هو ثابتا
فيكم انا اتكلم بالذي رأيت عند الاب وانتم تعملون ما
رأيتم عند ابيكم اجابوا وقالوا له ان ابانا هو ابرهيم قال
لهم

لهم يسوع لو كنتم بني ابرهيم كنتم تعملون اعمال ابرهيم
لكنكم الان تطلبون قتلي انسان كلمتكم بالحق الذي
سمعته من الله ولم يفعل ابرهيم هذا انتم تعملون اعمال
ابيكم فقالوا له امّا نحن فلسنا مولودين من زنا وانّما لنا
اب واحد هو الله قال لهم يسوع لو كان الله اباكم كنتم
تحبونني لاني خرجت من الله وجيت ولم ات من عندي
بل هو ارسلني من اجل هذا لستم تفهمون قولي لانكم لا
تستطيعون ان تسمعوا كلامي انتم من ابيكم ابليس
وشهوّة ابيكم تهوون ان تعملوا ذلك الذي هو من البدء
قتال للناس ولن يثبت علي الحق لانه ليس فيه حق
واذا ما تكلم بالكذب فانّما يتكلم بما هو له لانه كذوب
وابوه فامّا انا فاتكلم بالحق ولستم تومنون بي من منكم
يوبخني علي خطية فان كنت اقول الحق لماذا لم تومنوا
بي من كان من الله فيسمع كلام الله ولذلك لستم تسمعون
لانكم لستم من الله اجاب اليهود وقالوا له السنا
محسنين ان نقول انك سامري وبك جنون اجاب
يسوع وقال امّا انا فليس بي جنون ولكنني اكرم ابي وانتم
تهينونني وانا لست اطلب مجدي حاضر من يطلب
ويدين الحق الحق اقول لكم ان من يحفظ قولي لا

يري الموت الى الابد فقال له اليهود الان علمنا ان بك
جنونًا قد مات ابرهيم والانبيآء وانت تقول ان من
يحفظ قولي لا يذوق الموت الى الابد فلعلك اعظم من
ابينا ابرهيم الذي مات ومن الانبيآء الذين ماتوا من
تجعل نفسك اجاب يسوع وقال ان كنت انا مجدّ
نفسي فليس مجدي شيًا ابي الذي يمجدني هو الذي
تقولون انه الهنا ولم تعرفوه وانا اعرفه فان قلت اني لا
اعرفه صرت كذّابًا مثلكم ولكني عارفٌ به وحافظ لقوله
ابرهيم ابوكم اشتهي ان يري يومي فرآي وفرح فقال له
اليهود لم يات لك بعد خمسون سنة وقد رآيت ابرهيم
قال لهم يسوع الحق الحق اقول لكم اني قبل ان يكون
ابرهيم فاخذوا حجارةً ليرجموه فتواري يسوع وخرج من
الهيكل وجاز بينهم عابرًا هكذا ❁

الفصل الثاني والعشرون

وبينما هو مارّ رأي رجلًا اعمي مولودًا فسأله تلاميذهُ
وقالوا يا معلم من اخطا هذا ام ابواه حتى انهُ ولد اعمي اجاب
يسوع لا هو اخطا ولا ابواه لكن لتظهر اعمال الله فيه ينبغي
لنا نحن ان نعمل اعمال من ارسلنا ما دام النهار سياتي
الليل الذي لا يستطيع احد فيه عملًا ما دمت في العالم

فانا نور العالم قال هذا وتفل علي التراب وصنع من تفلته
طينًا وطلي بالطين عيني ذلك الاعمي و قال له امض

واغتسل في عين سيلوحا التي تاويلها المبعوثة فمضي
وغسلهما فعاد ينظر فامّا جيرانه والذين كانوا يرونه اولا
يتسول قالوا اليس هذا هو الذي يجلس ويتسول واخرون
قالوا انه هو واخرون قالوا لا بل هو يشبهه فامّا هو فكان
يقول انا هو فقالوا له كيف انفتحت عيناك اجاب
ان رجلًا اسمه يسوع صنع طينًا وطلي به عينيّ و قال لي
اذهب الي سيلوحا فاغسلهما فمضيت وغسلتهما
فابصرت قالوا له اين هو ذاك الرجل قال ما ادري فاتوا
بالذي كان اعمي الي الفريسيون لان يسوع صنع الطين

في يوم السبت وانفتحت عيناه فساله ايضا الفريسيون
كيف ابصرت فقال لهم جعل على عيني طينًا
وغسلتهما فابصرت فقال قوم من الفريسيون ليس هذا
الرجل من الله اذ لا يحفظ السّبت واخرون قالوا كيف
يقدر رجل خاطي ان يعمل هذه الايات هكذا فوقع
بينهم لذلك شقاق وقالوا ايضًا للاعمي ما تقول انت من
اجله لانه فتح عينيك قال لهم انه نبي ولم يصدّق اليهود
انه كان اعمي فابصر حتّى دعوا ابوه وسالوهما اهذا ابنكما
الذي تقولان انه ولد اعمي فكيف ابصر الآن اجابهم
ابواه وقالا نحن نعلم ان هذا ولدنا وانه ولد اعمي فاما كيف
ابصر الان او من فتح له عينيه فلا نعلم وهو كامل السنّ
فاسلوه فهو يتكلم عن نفسه قال ابواه هذا لانهما كانا يخافان
من اليهود لان اليهود كانوا قد جزموا انه ايما انسان
اعترف انه المسيح اخرجوه من الجماعة من اجل هذا
قال ابواه قد كمل سنّه فاسلوه ودعوا الرجل الاعمى كان
مرة ثانية وقالوا له اعط مجدًا لله فانا نعلم ان هذا الرجل
خاطي اجاب ذاك وقال لهم ان كان خاطيًا فلا اعلم انا
اعلم انني كنت اعمي والان فانا بصر فقالوا له ايضًا ماذا
صنع بك وكيف فتح عينيك فقال لهم قد اخبرتكم
قد

فلم تسمعوا ماذا تريدون ان تسمعوا العلكم تريدون ان
تصيروا له تلاميذ فشتموه وقالوا له انت تلميذ ذاك فامّا
نحن فانّا تلاميذ موسي ونحن نعلم ان الله كلم موسي
فامّا هذا فما ندري من اين هو اجاب الرجل وقال لهم
ان في هذا عجبًا انكم لا تعرفون من اين هو وقد فتح
عيني ونحن نعلم ان الله لا يسمع للخطاة ولكنه يستجيب
لمن يتقيه ويعمل بمرضاته لهذا يستجيب لم يسمع قط
ان احدًا فتح عيني اعمي مولود لولا ان هذا من الله لم
يقدر ان يفعل شيًا اجابوه وقالوا له انت ولدت كلك
بالخطايا وانت تعلّمنا فاخرجوه الي خارج وسمع يسوع
انهم اخرجوه خارجًا فوجده وقال له انت تومن بابن
الله اجاب ذلك الرجل وقال له ومن هو يا سيّد لأومن
به قال له يسوع قد رأيته وهو الذي يكلمك فقال له قد
امنت يا سيّد وسجد له فقال يسوع اتيت لأدين هذا
العالم لكي يبصر الذين لا يبصرون والذين يبصرون
يعمون فسمع هذا بعض الفريسيين الذي كانوا معه فقالوا
له لعلنا نحن ايضًا عميان فقال لهم يسوع لو كنتم عميانا
لم تكن لكم خطيه والأن فانكم تقولون انكم تبصرون من
اجل هذا خطيتكم ثابتـــــــ

الفصل الثالث والعشرون

الحق الحق اقول لكم ان من لا يدخل من الباب
الي خطير الخراف بل يتسور من موضع اخر فان ذلك
لص وسارق والذي يدخل من الباب هو راعي الخراف
والبواب يفتح له والخراف تسمع صوته ويدعوا خرافه
باسمايها ويخرجها فاذا اخرج خرافه يمضي امامها
والخراف تتبعه لأنها تعرف صوته فاما الغريب فليس
تتبعه لكنها تهرب منه لانها لا تعرف صوت الغريب
هذا مثل قاله لهم يسوع فامّا هم فلم يفهموا ما كلمهم به ثم ان
يسوع قال لهم ايضًا الحق الحق اقول لكم اني انا هو باب
الخراف وجميع الذين اتوا قبلي كانوا لصوصًا وسرّاقًا لكن
الخراف لم تسمع لهم انا هو الباب وأيّ انسان يدخل
فيّ يخلص ويدخل ويخرج ويجد المرعي فامّا السارق
فليس ياتي الّا ليسرق ويقتل ويهلك فامّا انا فانما اتيت
لتجب لهم الحياة الموبدة وليكن لهم افضل انا هو الراعي
الصّالح والراعي الصّالح يبذل نفسه عن الخراف وامّا
الاجير الذي ليس براع وليست الخراف له فاذا رآي
الديب قد اقبل يدع الخراف ويهرب فياتي الديب
فيخطف ويبدد الخراف وانما يهرب الاجير لانه

مستاجر

مستاجر وليس يشفق علي الخراف انا هو الراعي الصالح
وانا عارف برعيتي وتعرفني * كما ان الأب عارف بي وانا
عارف بالأب ونفسي ابذل دون الخراف * ولي كباش
اخر ليست من هذا القطيع فينبغي لي ان اتي بهم ايضًا
يسمعون صوتي وتكون الرعية واحدة لراع واحد من اجل
هذا يحبني الأب لاني اضع نفسي لاخذها ايضًا ليس
احد ياخذها مني ولكنني انا اضعها بارادتي لان لي سلطان
ان اضعها ولي سلطان ان اخذها ايضًا لان هذه الوصيه
التي قبلتها من الاب فوقع ايضًا بين اليهود خُلف من
اجل هذه الاقوال وقال كثير منهم ان به شيطان وقد جنّ
فما استماعكم منه وقال اخرون ان هذا الكلام ليس كلام
مجنون لعل شيطانا يقدر ان يفتح عينيّ اعمي *

الفصل الرابع والعشرون

وكان التجديد بارشليم وكان شتاء فمشي يسوع في
اسطون هيكل سليمن فاحاط به اليهود وقالوا له حتّى متى
تعذّب نفوسنا ان كنت انت المسيح فاخبرنا علانية
اجاب يسوع وقال لهم قد قلت لكم ولم تومنوا والاعمال
التي اعمل باسم ابي هي تشهد لي لكنكم لستم تومنون لانكم
لستم من كباشي كما قلت لكم ان كباشي تسمع صوتي وانا

اعرفها وهي تتبعني وانا اعطيها حياة الابد ولا يهلك الي
الابد ولا يختطفها احد من يدي لان ابي الذي اعطاني هو
اعظم من الكلّ ولن يقدر احد ان يخطف من يد الاب
شيًا انا والاب واحد نحن فتناول اليهود ايضًا حجارةً
ليرجموه فاجابهم يسوع اريتكم اعمالاً كثيرة حسنة من
عند ابي ومن اجل ايّ الاعمال ترجمونني فاجابه اليهود
قايلين ليس من اجل الاعمال الحسنة نرجمك لكن
لاجل التجديف وان انت انسان تجعل نفسك الهًا
فاجابهم يسوع اليس مكتوبًا في ناموسكم اني قلت انكم
الهة فان كان قال لاوليك الهة لان كلمة الله كانت
عندهم وليس يمكن ان ينتقض المكتوب فبكم احري
الذي قدّسه الاب وارسله الي العالم تقولون انتم انني
اجدّف لاني قلت لكم اني ابن الله ان لم اعمل اعمال ابي لا
تومنوا بي فان كنت اعمل ولا تومنون بي فامنوا باعمالي
لتعملوا وتومنوا ان الاب فيّ وانا في الاب ❊ فطلبوا
ايضًا مسكه فخرج من ايديهم ومضي ايضًا الي عبر
الاردن الي المكان الذي كان يوحنّا يعمّد فيه اولاً فمكث
هناك ❊ فاتي اليه كثير وقالوا ان يوحنّا لم يصنع لنا
أية وحده وكلما قال يوحنّا في هذا فهو حق فامن به
كثير

كثير منهم ❊

الفصل الخامس والعشرون

وكان واحد مريضًا الذي هو لعازر من بيت عنيا من قرية مريم ومرثا اختها ومريم هذه التي دهنت السيد بالطيب ومسحت قدميه بشعرها وكان لعازر المريض اخا هذه فارسلت الاختان الى يسوع يقولان ياسيّد هوذا الذي تحبه مريض فلمّا سمع يسوع قال هذه المرضة ليست مرضة الموت ولكن لاجل مجد الله وليمجّد ابن الله من اجلها وكان يسوع محبًّا لمرثا ومريم اختها وللعازر فلمّا سمع انه مريض اقام في الموضع الذي كان فيه يومين وبعد ذلك قال لتلاميذه امضوا بنا الى اليهودية ايضًا فقال تلاميذه يامعلم الان كان اليهود تريدون رجمك وايضًا تريد المضي هناك اجاب يسوع اليس في النهار اثنتي عشرة ساعة فان مشي الانسان بالنهار لم يعثر لنظره نور هذا العالم واذا مشي في الليل عثر لانه ليس فيه ضو قال هذه الاقوال ثم قال لهم ان لعازر حبيبنا قد نام لكنني انطلق لاوقظه قال له تلاميذه ياسيّد ان كان راقدًا فهو يستيقظ وانما عني يسوع بقوله موته وظنّوا هم انه عني رقاد النوم فقال لهم

يسوع حينيذ علانية لعازر مات وانا افرح حيث لم اكن
هناك من اجلكم لتومنوا ولكن امضوا بنا اليه فقال
توما الذي يسمي التوم للتلاميذ نمضي نحن لنموت معه
فاقبل يسوع الى بيت عنيا فوجد له اربعة ايام في القبر
وكانت بيت عنيا قريبة من اروشليم نحو خمس عشرة
غلوة وكان كثيرون من اليهود قد جاوا الى مرثا ومريم
ليعزّوها في اخيهما فلما سمعت مرثا بقدوم يسوع خرجت
لتلقاه واما مريم فجلست في البيت فقالت مرثا ليسوع
ياسيّد لو كنت هاهنا لم يمت اخي لكن الان علمتُ ان
الله يعطيك كلما سالت الله فقال لها يسوع سيقوم
اخوك قالت له مرثا انا اعلم انه سيقوم في القيامة في
اليوم الاخير قال لها يسوع انا هو القيامة والحياة فمن
امن بي وان مات فانّه سيحيي وكلّ من كان حيًّا وامن بي
لا يموت الي الابد اتومنين بهذا قالت نعم ياسيّد انا مومنة
انك المسيح ابن الله الآتي الى العالم لما قالت هذا مضت
ودعت اُختها مريم سرًّا وقالت معلمنا قد جآء وهو
يدعوك فلما سمعت تلك نهضت مسرعة وجآات اليه
ولم يكن يسوع صار الى القرية ولكنه كان في المكان الذي
لقيته فيه مرثا فامّا اليهود الذين كانوا معها في البيت

يعزونها

يعزّونها لما رآوا مريم قامت خرجت مسرعة تبعوها
وقالوا انّها تمضي الى القبر لتبكي هناك فلمّا انتهت مريم
الى المكان الذي كان فيه يسوع ورآته خرّت على قدميه
ساجدة وقالت ياسيّد لوكنت هاهنا لم يمت اخي وان
يسوع لمّا رآها تبكي ورآي اليهود الذين جاوا معها
باكيين وتنهد بالرّوح وتحرك بنفسه وقال اين وضعتموه
قالوا له ياسيّد تعال وانظر فتدمع يسوع فقال اليهود انظروا
كيف يحبّه وقال اناس منهم اما يقدر هذا الذي فتح
عيني الاعمي ان يجعل هذا ايضًا لايموت فارتج يسوع في
نفسه ايضًا وجآء الى القبر وكان القبر مغارةً وعليه حجرٌ
موضوع فقال يسوع ارفعوا الحجر من هنا فقالت له مرثا
اخت الميت ياسيّد قد نتن لان له اربعة ايام فقال لها
يسوع الم اقل لك ان امنت رآيت مجد الله فرفعوا ذلك
الحجر من الموضع الذي كان الميت فيه موضوعًا فرفع
يسوع عينيه الى فوق وقال يا ابة اشكرك لانك تسمع
لي وانا اعلم انك تسمع لي في كلّ حين لكن قلت هذا من
اجل هذا الجمع الواقف ليومنوا انك ارسلتني فلمّا
قال هذا القول صرخ بصوت عظيم لعازر اخرج برًا فخرج
الميت ويداه ورجلاه مشدودة باللفايف وجهه مشدود

بمنديل فقال لهم يسوع حلّوه ودعوه يمـــــــــــض ❊

الفصل السادس والعشرون

وان كثيرا من اليهود الذين جآوا الي مريم لمّا رآوا ما صنع يسوع امنوا به وانطلق قوم منهم الي الفريسيين فاخبروهم بكلما صنع يسوع فجمع عظما الكهنة والفريسيون محفلًا وقالوا ماذا نصنع اذ كان هذا الرجل يعمل ايات كثيرة وان تركناه هكذا فسيومن به جميع النـاس وياتي الروم فيغلبون علي امتنا وموضعنا وان واحدًا منهم اسمه قيافا كان عظيم الكهنة في تلك السنة فقال لهم انتم لستم يعرفون شيًا ولا تفكرون في انه خيرُ لنا ان يموت رجل واحد عن الشعب من ان تهلك الامة كلّها ولم يقل هذا من نفسه لكن من اجل انه كان عظيم الكهنة في تلك السنة هذا تنبي لان يسوع كان مزمعًا ان يموت بدل الامم وليس بدل الامم فقط بل وان يجمع ابنـا الله المتفرقين الي واحد ❊ ومن ذلك اليوم تشاوروا في قتله فامّا يسوع فلم يكن يمشي في اليهود علانية لكنه انطلق من هناك الي كورة قريبة من البريّة الي مدينة تدعي افرام وكان يتردد هناك مع تلاميذه ❊ وكان عيد فصح اليهود قد قرب ❊ فصعد كثير من الكورة الي يروشليم قبل الفصح

ليتطهروا

ليتطهروا فطلبوا يسوع وقال بعضهم لبعض وهم في الهيكل
ماتظنون اتراه لايجي الى العيد وقد كان عظما الكهنة
والفريسيون اوصوا ان علم انسان مكانه فيدل لهم عليه
ليأخذوه ✡

الفصل السابع والعشرون

وان يسوع قبل سته ايام من الفصح اتي بيت عنيا حيث
كان لعازر الميت الذي اقامه يسوع من الاموات فصنعوا
له هناك العشآء وجعلت مرثا تخدم وكان لعازر احد
المتكيين معه فاما مريم فاخذت رطل طيب ناردين
خالص كثير الثمن فدهنت به قدمي يسوع ومسحتهما

بشعرها فامتلا البيت من رايحة الطيب ✡ فقال يهودا

سمعان الاسخريوطي احد تلاميذه الذي كان مزمعا ان
يسلمه لم لم يبع هذا العطر بثلث ماية دينار ويدفع
للمساكين وانما قال هذا ليس عناية منه بالمساكين
ولكنه كان سارقًا وكان الصندوق عنده وكان يحمل ما
يصير فيه فقال يسوع دعها انما حفظته ليوم دفني لان
المساكين عندكم في كلّ حين وانا لست عندكم في كل
حين * وعلم جمع كبير من اليهود ان يسوع هناك فجاوا
ليس من اجل يسوع فقط بل ولينظروا لعازر الذي اقامه
من بين الاموات وتشاور عظما الكهنة ان يقتلوا
لعازر لان كثيرين من اليهود من اجله كانوا يذهبون
ويومنون بيسوع *

الفصل الثامن والعشرون

ومن الغد سمع الجمع الكبير الذين جاوا الى العيد بان
يسوع ياتي الى اروشليم اخذوا سعف النخل وخرجوا
للقايه يصرخون اوصنّا مبارك الاتي باسم الربّ ملك
اسرايل * وان يسوع وجد حمارًا فركبه كما هو مكتوب
لا تخافي يابيت صهيون ها هوذا ملكك ياتيك راكبًا
علي جحش ابن اتان * ولم يكن تلاميذه عرفوا هذه
الاشيآء اولا لكن لمّا مجدّ يسوع حينيذ ذكر تلاميذه ان

هذا مكتوب من اجله وهذه صنعت عنه وكان الجمع

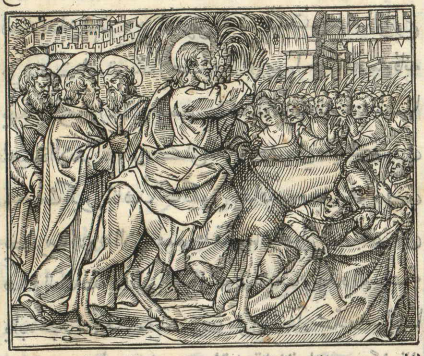

الذي معه يشهد له انه دعا العازر من القبر واقامه من
الاموات ومن اجل هذا خرج للقايه جموع لانهم سمعوا انه
عمل هذه الاية فجعل الفريسيون يقولون في نفوسهم
اترون انكم لا تغنون شيًا ها هوذا العالم كله قد تبعه ❊

الفصل التاسع والعشرون

وكان قوم من اليونانيين من الذين صعدوا ليسجدوا في
العيد هولاء جاوا الى فيلبس الذي من بيت صيدا
الجليل فسالوه وقالوا له ياسيّد نريد ان نري يسوع فجاء
فيلبس وقال لاندراوس وجاء فيلبس واندراوس وقالا
ليسوع ❊ اجابهم يسوع وقال قد اتت الساعة التي يمجد

ابن البشر فيها * الحق الحق اقول لكم ان حبة
الحنطه ان لم تقع في الارض وتمت بقيت وحدها وان
هي ماتت اتت بثمار كثيرة * من احب نفسه فانه
يهلكها ومن ابغض نفسه في هذا العالم فانه يحفظها
لحياة الابد * ان كان احد يخدمني فليتبعني
وحيث اكون انا هناك يكون خادمي ومن يخدمني
يكرمه ابي * الان نفسي قلقة وماذا اقول يا ابه نجني من
هذه الساعة * لكن لاجل هذا اتيت ولهذه الساعة
يا ابه مجد اسمك فجاء صوت من السماء مجدت وايضا
امجد فسمع الجمع الذي كان واقفا فقالوا انما كان رعدا وقال
اخرون بل كلمه ملك من السماء اجاب يسوع وقال ليس
من اجلي كان هذا الصوت ولكن من اجلكم قد حضرت
الان دينونة هذا العالم الان يلقي رييس هذا العالم الى
خارج وانا اذا ارتفعت عن الارض جذبت الى كل
احد وانما قال هذا ليخبر باي ميتة يموت فاجابه الجمع
نحن سمعنا في الناموس ان المسيح يدوم الى الابد
كيف تقول انت انه يرتفع ابن الانسان من هو هذا
ابن الانسان فقال لهم يسوع النور معكم زمنا يسيرا
فسيروا في النور ما دام لكم النور لئلا يدركم الظلام لان
الذي

الذي يمشي في الظلام ليس يدري اين يتوجه مادام
لكم النور امنوا بالنور لتكونوا ابنا النور تكلم يسوع بهذا
ثم مضي واختبى منهم واذ صنع هذه العجايب الكثيره
اما منهم لم يومنوا به لتكمل كلمة اشعيآ النبي اذ قال يارب
من صدق بسماعنا ولمن اعلنت ذراع الرب ❊ ومن
اجل هذا لم يقدروا ان يومنوا لان اشعيا ايضا قال
طمسوا عيونهم وقسوا قلوبهم لئلا يبصروا بعيونهم
ويفهموا بقلوبهم ويرجعوا الي فاشفيهم ❊ قال اشعيآ
هذا لما راي مجده ونطق عليه وكان قد امن به كثير
من الروسآء ولكنهم لم يقروا بذلك لاجل الفريسيين لئلا
يصيروا اخارجا عن الجماعة لانهم احبوا مجد الناس
اكثر من مجد الله ❊

الفصل الثلثون

فصرخ يسوع وقال من يومن بي ليس يومن بي فقط بل
وبالذي ارسلني ومن رأني فقد رأي الذي ارسلني ❊ انا
جيت نور العالم لكي كل من يومن بي لا يمكث في الظلام
ومن يسمع كلامي ولا يحفظ انا لا ادينه لأني لم أت لادين
العالم بل لاحيي العالم ومن جحدني ولم يقبل كلامي فان
له من يدينه الكلمة التي نطقت بها هي تدينه في اليوم

الاخير لاني لم اتكلم بها من ذات نفسي لان الاب الذي
ارسلني هو اعطاني الوصية بماذا اقول بماذا انطق واعلم
ان وصاته هي حياة الأبد والذي اتكلم به انما انطق به
كما قال لي الاب ❊

الفصل الحادي والثلثون

وقبل عيد الفصح كان يسوع يعلم ان قد حضرت الساعة
لكي ينتقل من هذا العالم الى الاب واحبّ خاصته
الذين في العالم واحبهم الى الغايه ❊ فلما حضر العشآء
اوقع الشيطان قلب يهوذا سمعون الاخريوطي لكي يسلمه
❊ فلما رآي يسوع ان الاب جعل الكل في يديه وانه من
الله خرج والى الله يمضي ❊ قام عن العشآء وترك ثيابه

واخذ

واخذ منشفة شدّ بها وسطهُ وصبّ ماء في مطهرة وبدا
يغسل اقدام التلاميذ وينشفها بمنديل كان متزرًا به
فلما انتهي الى سمعان الصفآء قال له ذاك انت يا ربّ
تغسل لي قدمي اجاب يسوع وقال له ان الذي اصنعه
لست تعرفه الان ولكنك ستعرفه فيما بعد فقال سمعون
الصفآء ابدًا لا تغسل لي قدمي اجابه يسوع وقال الحق
الحق اقول لك ان لم اغسلهما فليس لك معي نصيب
قال له سمعون الصفآء ياسيّد ليس تغسل لي قدمي فقط بل
ويدي ورأسي قال له يسوع ان الذي تطهّر ليس يحتاج
الا الى غسل قدميه لأنّه كلّه نقي وانتم انقيآء ولكن ليس
كلكم لانه كان عارفًا بالذي يسلمه ولذلك قال وليس

كلكم انقيآ فلما غسل ارجلهم تناول ثيابه واتكا وقال
لهم هل تعلمون ما صنعت بكم ❊ انتم تدعونني معلمًا
وربا وحسنا تقولون لاني ذلك ❊ فان كنت انا معلمكم
وربكم قد غسلت ارجلكم فكم بكم احري ان يغسل بعضكم
اقدام بعض اعطيتكم هذا مثالا لاني كما صنعت انا بكم
تصنعون انتم ايضًا ❊ الحق الحق اقول لكم ليس عبد
عظم من سيّده ولا رسول اعظم ممّن ارسله ان انتم عرفتم
هذا فطوباكم اذا عملتموه ❊ ولست اعني بقولي جميعكم
لانني عارفٌ بالذي اخترتُ لكن ليتم الكتاب ان الذي
ياكل معي خبزي رفع عليّ عقبه من الأرض اقول لكم من
قبل ان يكون حتّى اذا كان تومنون اني انا هو ❊ الحق
الحق اقول لكم ان من يقبل واحدًا ممن ارسله فانه يقبلني
ومن يقبلني فهو يقبل من ارسلني ❊ قال يسوع هذا
وقلق بالروح وتشهد وقال الحق الحق اقول لكم ان واحدًا
منكم يسلمني ❊ فنظر التلاميذ بعضهم لبعض لانهم لم
يعلموا من عني بقوله ❊ وكان واحدا من تلاميذه متكيًا
بحضن يسوع وهو الذي كان يسوع يحبه فاومي سمعان
الصفا اليه ان يسأله من الذي قال لاجله فوقع ذلك
التلميذ علي صدر يسوع وقال له ياسيّد من هو فقال يسوع
هو

هو الذي ابل خبزًا واناوله فبل خبزًا ودفعه الى يهوذا
سمعون الاخريوطي وبعد الخبز حينيذ داخله الشيطان
* فقال له يسوع مهما كنت صانعًا فاصنعه عاجلًا ولم
يعلم احد من اوليك المتكيين لما قال هذا الأن اناسًا
منهم ظنّوا انه من اجل الصندوق كان عند يهوذا ان
يسوع قال له ان يشتري ما يحتاجون اليه للعيد او
يعطي للمساكين شيًا وان ذاك لما احد الخبز للوقت خرج
وكان الليل حين خرج فقال يسوع الان مجدّ ابن
الانسان والله مجدّ فيه وان الله قد مجدّ به فالله يمجده
في ذاته وللوقت يمجده *

الفصل الثاني والثلثون

يابني انا معكم زمنًا قليلًا وتطلبونني وكما قلت لليهود ان
الموضع الذي امضي اليه انا لستم تقدرون علي المصير اليه
واقول لكم الان لانني اعطيكم وصية جديدة ان يحبّ
بعضكم بعضًا كما احببتكم لكي انتم ايضًا يحبّ بعضكم بعضًا
بهذا يعرف كلّ احد انكم تلاميذي ان كان فيكم حبّ
بعضكم لبعض * قال له سمعون الصفا الى اين تذهب
ياسيّد اجاب يسوع الي حيث اذهب لست الان تقدر
ان تتبعني لكنك تاتي اخيرًا قال له بطرس ياسيّد لم لا

اقدر الان اتبعك والان ابذل نفسي عنك اجاب
يسوع انت تبذل نفسك فداي الحق الحق اقول لك
لن يصيح الديك حتى تنكرني ثلثا ❊ لا تضطرب قلوبكم
أمنوا بالله وامنوا بي ان المنازل في بيت ابي كثيرة ولولا
ذلك لكنت اقول لكم انني انطلق لاعدّ لكم مكانًا وان
انطلقت واعددت لكم مكانًا فسوف أتي واخذكم اليّ لتكونوا
انتم حيث اكون انا وانتم عارفون الى اين اذهب وتعرفون
الطريق قال له توما ياسيّد ما نعلم اين تذهب وكيف
نقدر ان نعرف الطريق قال له يسوع انا هو الطريق
والحق والحياة لا ياتي احد الى ابي الاّ بي ولو كنتم
تعرفونني لكنتم تعرفون ابي ايضًا ومن الان تعرفونه وقد
رايتموه ايضًا ❊

الفصل الثالث والثلثون

قال له فيلبس ياسيّد أرنا الاب وحسبنا قال له يسوع انا
معكم كل هذا الزمان ولم تعرفني يافيلبس من رأني فقد رآي
الاب فكيف تقول انت ارنا الاب اما تومن اني في الاب
والاب هو فيّ وهذا الكلام الذي اتكلم به ليس هو من
عندي بل ابي الذي هو حال فيّ هو يفعل هذه
الافعال امنوا اني انا في الاب والاب هو فيّ والاّ فامنوا بي
من

من اجل الاعمال الحقّ الحقّ اقول لكم ان من يومن بي
يعمل الاعمال التي اعملها وافضل منها يصنع لاني ماض الي
الاب * وكلّ شئ تسألون باسمي اصنعه لكم ليمجد الاب
بالابن وان سألتموني باسمي افعل لكم ما تريدونه * وان كنتم
تحبونني فاحفظوا وصاياي وانا اطلب من الاب فيعطيكم
فارقليط اخر ليثبت معكم الي الابد روح الحق الذي
لن يطيق العالم ان يقبله لانهم لم يروه ولم يعرفوه وانتم
تعرفونه لانه مقيم عندكم وهو ثابت فيكم لست ادعكم
يتامي لاني سوف اجيكم عن قليل والعالم ليس يرونني
وانتم ترونني انني حي وانتم تحيون لاجلي في ذلك اليوم
تعلمون انتم انني في ابي وانتم في وانا فيكم من كانت عنده
وصاياي وحفظها ذاك هو الذي يحبني والذي يحبني
يحبه ابي وانا احبه واظهر له * قال له يهودا وليس ذاك
الاسخريوطي ياسيّد ما معني قولك انك تظهر لنا وليس
للعالم اجاب يسوع وقال له من يحبني يحفظ كلمتي وابي
يحبه واليه ناتي وعنده نصنع له منزلا * ومن لا يحبني
ليس يحفظ كلامي الكلمة التي تسمعونها ليست لي بل
للاب الذي ارسلني * كلمتكم بهذا لاني عندكم مقيم *

الفصل الرابع والثلثون

والفارقليط روح القدس الذي يرسله ابي باسمي هو يعلمكم
كل شيء وهو يذكركم كلما قلته لكم السلام استودعكم
سلامي حاصة اعطيكم لست اعطيكم كما امنح العالم لا
تقلق قلوبكم ولا تجزع قد سمعتم اني قلت لكم انني ماض
واتي اليكم لو كنتم تحبونني لكنتم تفرحون بمضيي الى الاب
لان الاب اعظم مني والان قد قلت لكم قبل ان يكون حتى
اذا كان تومنون فلست اكلمكم كثيرًا الان اركون العالم ياتي
وليس له في شيء ولكن ليعلم العالم انني احب الاب وكما اوصاني
الاب كذلك افعل قوموا من هاهنا ننطلق انا هو كرمة الحق
وابي الغارس كل غصن فيّ لا ياتي بثمار ينتزعه والذي ياتي
بثمار ينقيه لياتي بثمار كثيرة انتم انقياء من اجل هذا
الكلام الذي كلمتكم به اثبتوا فيّ وانا فيكم كما ان الغصن لا
يطيق ان ياتي بالثمار من عنده ان لم يثبت في الكرمة
هكذا انتم لا تقدرون ان لم تثبتوا فيّ انا هو الكرمة
وانتم الاغصان ومن يثبت فيّ وانا فيه فهو ياتي بثمار كثيرة
وبغيري لستم تقدرون ان تعملوا شيئًا فان لم يثبت احد
فيّ طرح خارجًا مثل الغصن الذي يجف فياخذونه
ويطرحونه في النار فيحترق ✻ فان انتم ثبتم فيّ وثبت
كلامي فيكم كان لكم كلما تسالونه ✻ وبهذا يمجد ابي بان

تاتوا بثمار كثيرة وتكونوا تلاميذي كما احببني الاب
كذلك احببتكم اثبتوا في محبتي فان حفظتم وصاياي
ثبتم في محبتي كما اني حفظت وصايا الاب وانا ثابت
في محبته كلمتكم بهذا ليكون فرحي فيكم ويتم فرحكم
❊ هذه وصيتي ان يحبّ بعضكم بعضًا كما احببتكم ما
من حب اعظم من هذا ان يبذل الانسان نفسه عن
احبايه ❊ وانتم احبآي ان عملتم كلّما وصيتكم به ولست
اسميكم الان عبيدًا لان العبد لا يعلم ما يصنع سيّده
ولكنني سميتكم احبآي لاني اعلمتكم بكلما سمعت من ابي
ليس انتم اخترتموني بل انا اخترتكم وجعلتكم تنطلقون
لتاتوا بثمار وتدوم ثماركم ❊ لكي يعطيكم ابي كلما تسألونه
❊ اوصيكم بهذا لكي يحبّ بعضكم بعضًا فان كان العالم
يبغضكم فاعلموا انّه قد ابغضني قبلكم لو كنتم من العالم
لكان العالم يحبّ من هو منه لكنكم لستم من العالم بل
اخترتكم من العالم ❊ من اجل هذا يبغضكم العالم ❊
اذكروا الكلام الذي قلته انا لكم ما من عبد اعظم من
سيّده ❊ ان كانوا طردوني فسوف يطردونكم وان كانوا
حفظوا قوالي فسوف يحفظون قولكم ❊ ولكنهم انما
يفعلون هذا كلّه بكم من اجل اسمي لانهم لا يعرفون

من ارسلني ❊ لولم ات واكلمهم لم تكن لهم خطية والان
فليس لهم حجة في خطيتهم ❊ من يبغضني يبغض ابي
لولم اعمل فيهم اعمالاً لم يعملها اخر لم تكن لهم خطية
والان فانهم رآوا وابغضوني وابغضوا ابي لتتم الكلمة المكتوبة
في ناموسهم انهم ابغضوني مجاناً ❊

الفصل الخامس والثلثون

اذا جآء الفارقليط الذي ارسله اليكم من الاب روح
الحق الذي من الاب ينبثق هو يشهد لاجلي وانتم
تشهدون لانكم معي من الابتدآء كلمتكم بهذا لكيلا تشكوا
فانه سوف يخرجونكم من مجامعهم ❊ ولكن ستاتي ساعة
يظن فيها كل من يقتلكم انه يقرب قرباناً لله وانما
يفعلون هذا لانهم لم يعرفوا الاب ولا لي ❊ لكن كلمتكم
بهذا حتى اذا جآت ساعتهم تتذكرون اني قلت لكم ولم
اخبركم بهذا من قبل لاني معكم والان فاني منطلق الى
من ارسلني وليس احد منكم يسالني الى اين اذهب
لاني قلت لكم هذا جات الكآبة فملآت قلوبكم لكني اقول
لكم الحق انه خير لكم ان انطلق لاني ان لم انطلق لم
ياتكم الفارقليط فامّا ان انطلقت ارسلتهُ اليكم فاذا جآء
ذاك فهو يوبخ العالم على الخطية وعلى البر وعلى الحكم
اما

امّا علي الخطية فلانهم لم يومنوا بي وامّا علي البرّ فلاني
منطلق الي الاب ولستم تروني وامّا علي الحكم فان
اركون هذا العالم يدان وان لي كلامًا كثيرًا اريد اقوله
لكم ولكنكم لستم تطيقون حملهُ الأن واذا جآء روح الحقّ
ذاك فهو يعلمكم جميع الحقّ لانه ليس ينطق من عنده
بل يتكلم بكلما يسمع ويخبركم بما ياتي وهو يمجدني لانه
ياخذ مما هو لي ويخبركم ❊ جميع ما للاب هو لي ❊ من
اجل هذا قلت لكم ان مما لي ياخذ ويخبركم قليلًا ولا
تروني وقليلًا وتروني ايضًا لانني منطلق الي الاب
فقال قوم من تلاميذه بعض لبعض ما هذا الذي يقول
لنا قليلًا ولا تروني وايضًا قليلًا وتروني واني ماض الي
الاب وقالوا ما هذا القليل الذي يقول ما ندري ما
يتكلم به فعلم يسوع انهم يريدون يسالوه فقال لهم أفي هذا
يناظر بعضكم بعضا لاني قلت لكم قليلًا ولا تروني وقليلًا
ايضًا وتروني الحقّ الحقّ اقول لكم انكم تبكون وتنوحون
والعالم يفرح وانتم تحزنون لكن حزنكم يوول الي فرح
كالمرأة اذا حضر ولادها تحزن لان قد جآءت ساعتها
فاذا ولدت ابنًا لم تتذكر شدتها من اجل الفرح لانها
ولدت انسانا في العالم وانتم الان حزانا ولكن سوف اراكم

وتفرح قلوبكم ولن ينزع احد فرحكم منكم وفي ذلك
اليوم لن تسالوني شيئًا ❊

الفصل السَّادس والثلثون

الحق الحق اقول لكم ان كلّ شيٍ تسالون الاب باسمي
يعطيكم والى الان لم تسالوا شيئًا باسمي سَلوا تعطوا
ليكون فرحكم كاملاً كلمتكم بهذه الامثال ولكنه سوف
تاتي ساعة لا اكلمكم بالامثال ولكن اخبركم من اجل
الاب علانيه في ذلك اليوم تسألون باسمي ولست اقول
لكم اني اطلب الى الاب من اجلكم لان الاب هو يحبكم
لانكم احببتموني وامنتم اني من الله خرجت خرجت من
الاب واتيت الى العالم وانا اترك العالم وامضي الى الاب
قال له تلاميذه هوذا تتكلم الان علانية ولست تقول
ولا مثلاً واحدًا الان تحققنا انك عالم بكلّ شيٍ ولست
محتاجًا ان يسألك احد بهذا نومن انك من الله خرجت
❊ اجابهم يسوع الان أمنوا ستاتي ساعة وقد اتت الان
يتفرّق فيها كلّ واحد منكم الى موضعه وتتركوني وحدي
ولست وحدي لان الاب هو معي ❊ قلت لكم هذا ليكون
لكم السَّلام بي وسيكون لكم ضيق في العالم ولكن تقووا
انا غلبت العالم ❊

الفصل السابع والثلثون

تكلم يسوع بهذا و رفع عينيه الي السمآء وقال يا أبة قد
حضرت الساعة فمجّد ابنك ليمجدك ابنك كما
اعطيته السلطان علي كلّ ذي جسد ليعطي كلّ من
اعطيته حياة الابد وهذه هي حيات الابد ان يعرفوك
انك انت الله الحقّ وحدك والذي ارسلته يسوع
المسيح انا قد مجدّتك علي الارض ذلك العمل الذي
اعطيتني لاصنعه قد اكملته والان مجدّني انت يا ابتاه
عندك بالمجد الذي كان لي عندك من قبل العالم قد
اظهرت اسمك للناس الذين اعطيتني في العالم هم لك
ودفعتهم لي وحفظوا كلمتك الان علموا ان كلّما اعطيتني
هو من عندك لان الكلام الذي اعطيتني اعطيتهم وهم
قبلوا وعلموا حقًّا اني من عندك اتيت وامنوا انك
ارسلتني وانا اسأل فيهم ليس اسأل في العالم بل في الذين
اعطيتني لانهم لك وكلّ شئ هو لي لك والذي هو لك لي
وانا ممجد بهم ولست في العالم وهولآء هم في العالم وانا
اجي اليك ايها الاب القدوس احفظهم باسمك الذين
اعطيتني لي يكونوا واحدًا كما نحن ان كنت معهم في
العالم انا كنت احفظهم باسمك قد حفظت الذين

اعطيتني ولم يهلك منهم واحد الا ابن الهلاك ليتم
الكتاب والان اليك اتي واتكلم بهذا في العالم وهولاء
اتركهم في العالم ليكون فرحي كاملا فيهم انا اعطيتهم
قولك وقد ابغضهم العالم لانهم ليسوا من العالم كما اني
لست من العالم ليس اسأل ان تنزعهم من العالم بل ان
تحفظهم من الشرير لانهم ليسوا من العالم كما اني لست من
العالم قدسهم بحقك فان كلمتك حاصة هي الحق كما
ارسلتني الى العالم ارسلتهم انا ايضا الى العالم ولاجلهم
اقدس ذاتي ليكونوا هم مقدسين بالحق وليس اسأل في
هولاء فقط بل وفي الذين يومنون بي بقولهم ليكونوا
باجمعهم واحدا كما انك يا ابتاه في وانا فيك ليكونوا
ايضا فينا واحدا ليومن العالم انك ارسلتني وانا قد
اعطيتهم المجد الذي اعطيتني ليكونوا واحدا كما نحن
واحد انا فيهم وانت في ويكونوا كاملين لواحد لكي يعلم
العالم انك ارسلتني وانت احببتهم كما احببتني يا
ابتاه هولاء الذين اعطيتني اريد ان يكونوا معي حيث
انا ليروا مجدي الذي اعطيتني انك احببتني قبل انشاء
العالم ❊ يا ابتاه البار والعالم لم يعرفك وانا اعرفك ❊
وهولاء يعلمون انك ارسلتني وقد عرفتهم باسمك

واعرفهم

واعرفهم والحبّ الذي احببتني يكون فيهم واكون
انا فيهم ❊

الفصل الثامن والثلثون

قال يسوع هذا وخرج مع تلاميذه الي عبر وادي الارز
وكان هناك بستان دخله وتلاميذه ❊ وكان يهوذا
الذي اسلمه يعرف ذلك الموضع لان يسوع كان يجتمع
هناك مع تلاميذه كثيرًا ❊ وان يهوذا اخذ جندًا من
عند عظما الكهنة والفريسيين وشرطا وجآء الى هناك
بسرج ومصابيح وسلاح ❊ ويسوع كان عارفًا بكلّ شئ ياتي
عليه خرج وقال لهم لمن تطلبون فاجابوه يسوع

الناصري قال لهم يسوع انا هو وكان يهوذا الدافع واقفًا

معهم فلما قال لهم يسوع انا هو رجعوا الى ورايهم وسقطوا
علي الارض فسالهم يسوع ايضًا من الذي تطلبون فقالوا
يسوع الناصري قال لهم قد قلت لكم اني انا هو فان كنتم
تطلبونني دعوا هولاء يذهبوا لتتم الكلمة التي قال ان
الذين اعطيتني لم يهلك منهم واحد ❊ وكان مع سمعون
الصفا سيف فانتضاه وضرب عبد عظيم الكهنة فقطع
اذنه اليمني وكان اسم العبد ماخس فقال يسوع لسمعان
الصفا اجعل السيف في غمده ❊ الكاس التي اعطاني الاب
الا تريد ان اشربها ❊ وان الجند وقايد الالف والخدام
الذين لليهود اخذوا يسوع واوثقوه ❊ وجاؤا به الي حنان
اولا لانه كان حمو قيافا الذي كان عظيم الكهنة في تلك
السنة وكان قيافا الذي اشار علي اليهود انه خير ان يموت
رجل واحد بدل الشعب ❊

الفصل التاسع والثلثون

وان سمعون الصفا والتلميذ الاخر ❊ تبعا يسوع وكان
عظيم الكهنة يعرف ذلك التلميذ فدخل مع يسوع الى
دار عظيم الكهنة ❊ فاما سمعون فكان واقفًا عند الباب
خارجًا ❊ فخرج ذلك التلميذ الاخر الذي عظيم الكهنة
يعرفه فقال للبوابة وادخل سمعان بطرس ❊ فقالت
الجارية

الجارية البوابة لسمعون الصفا أما انت من تلاميذ هذا
الرجل فقال لها لا * وكان العبيد والشرط قياماً يوقدون
ناراً ليصطلوا لانها كانت ليلة باردة وقام سمعون ايضاً
معهم يصطلي فامّا عظيم الكهنة فسأل يسوع عن تلاميذه
وعن تعليمه * فاجابه يسوع انا كلّمت العالم علانية وعلمت
في كلّ وقت في الهيكل وفي المجامع حيث يجتمع كلّ
اليهود ولم اتكلم بشيء في خفية وما بالك تسألني
سل اوليك الذين سمعوا ما كلمتهم به فهؤلاء يعرفون
ما قلته انا * فلمّا قال هذا كان واحد من الشرط قايماً فلطم
يسوع وقال له هكذا تجاوب عظيم الكهنة * فاجابه
يسوع ان كنت تكلمت بردي فاشهد بالردي وان كان
جيداً فلم تضربني * وحنّان ارسل يسوع موثقاً الى
قيافا عظيم الكهنة * وكان سمعون الصفا واقفاً يصطلي
فقالوا له لعلك انت من تلاميذه فانكر وقال لست انا
قال له واحد من عبيد عظيم الكهنة قريب الذي كان
سمعان الصفا قطع اذنه اليس انا رايتك معه في
البستان فانكر سمعان الصفا ايضاً وفي ذلك الوقت
صاح الديك * فجاوا بيسوع من عند قيافا الى
الايوان وكان باكراً * وهم لم يدخلوا الايوان لكيما لا

يتنجسوا قبل ان ياكلوا الفصح فخرج فيلاطس الى برّا
اليهم وقال لهم اي حجة لكم تجيبون بها علي هذا الرجل
اجابوا وقالوا له لولم يكن فاعل رديّ ماكنّا نسلمه
اليك فقال لهم فيلاطس خذوه انتم واحكموا عليه على
ما في ناموسكم فقال له اليهود ليس يجوز لنا ان نقتل
احدًا ليكمل قول يسوع الذي اخبر باي ميتة يموت ❊
فدخل ايضًا فيلاطس الى الايوان ودعا يسوع وقال له
انت هو ملك اليهود اجابه يسوع من عندك قلت
هذا ام اخرون حكوه لك عني ❊ فاجابه فيلاطس
لعلي انا يهودي لكن امتك وعظما الكهنة اسلموك اليّ
فما صنعت اجاب يسوع ان مملكتي ليست من هذا
العالم ولو كانت مملكتي من هذا العالم لكان خدامي
يحاربون ليلاّ ادفع الى اليهود والآن فان مملكتي ليست
هي من هاهنا ❊ فقال له فيلاطس فهل انت ملك قال
له يسوع انت قلت اني ملك ❊ وانا لهذا ولدت ولهذا
اتيت الى العالم لاشهد بالحقّ كلّ من كان من الحقّ
يسمع صوتي قال له فيلاطس وما هو الحقّ ❊ فقال هذا
وخرج ايضًا الى اليهود وقال انا لست اجد عليه حجة
واحدة ❊ وان لكم عادة ان اطلق لكم في الفصح واحدًا
فتختارون

فتختارون ان اخلي لكم ملك اليهود ❊ فصرخوا كلهم
قايلين لا تخل هذا بل بارنبان وكان بارنبان لصا ❊

الفصل الاربعون

حينيذ اخذ فيلاطس يسوع فجلده وضفر الشرط
اكليلا من شوك ووضعوه علي راسه والبسوه ثيابا
ارجوان وكانوا يجوز اليه ويقولون افرح يا ملك اليهود

وكانوا يلطمونه ❊ فخرج فيلاطس ايضا الي برا وقال لهم
هاهوذا اخرجه اليكم برا لتعلموا اني ليست اجد عليه
علة واحدة ❊ فخرج يسوع خارجا وعليه اكليل الشوك
والثياب الارجوان فقال لهم هوذا الرجل ❊ فلما ابصره
عظما الكهنة والشرط صرخوا وقالوا اصلبه اصلبه ❊

فقال لهم فيلاطس خذوه انتم واصلبوه ❊ فاني انا لم اجد
عليه علّة ❊ اجابه اليهود ان لنا ناموسًا وعلى ما في
ناموسنا هو مستوجب الموت لانه جعل نفسه ابن
الله ❊ فلمّا سمع فيلاطس هذا الكلام ازداد خوفًا فدخل
ايضًا الى الايوان وقال ليسوع من اين انت فامّا يسوع
فلم يرّد عليه جوابا ❊ فقال له بلاطس لماذا لا تكلمني
الست تعلم ان لي سلطانًا ان اطلقك وسلطانًا ان
اصلبك فاجابه يسوع ليس لك عليّ سلطان واحد لولا
انك اعطيت من فوق من اجل هذا خطية الذي
اسلمني اليك عظيمة ومن اجل هذا اراد بلاطس ان
يطلقه فامّا اليهود فكانوا يصرخون ان انت اطلقه فما
انت محبّ لقيصر لان كلّ من يجعل نفسه ملكًا هو
ضدّ لقيصر ❊

الفصل الحادي والاربعون

فلمّا سمع فيلاطس هذا الكلام اخرج يسوع الى برّ ثم
جلس على كرسي في موضع يعرف برصيف الحجارة
وبالعبرانية يسميّ غبّاثا وكانت جمعة الفصح وكان ست
ساعات ❊ فقال لليهود هوذا ملككم فصرخوا ارفعه
ارفعه اصلبه فقال لهم فيلاطس اصلب ملككم فاجاب
عظما

عظما الكهنة ليس لنا ملك غير قيصر ❊ حينيذ سلّمه
اليهم ليصلبوه ❊ فاخذوا يسوع ومضوا وهو حامل
صليبه الي موضع يسمّي الجمجمة وبالعبرانية يسمّي

جاجلة حيث صلبوه ❊ ومعه اثنين اخران هاهنا
وهاهنا ويسوع في الوسط ❊ ثم كتب فيلاطس لوحًا
ووضعه علي صليبه وكان فيه مكتوبًا هذا يسوع الناصري
ملك اليهود ❊ وهذا اللوح قراه كثير من اليهود لان
الموضع الذي صلب فيه يسوع كان قريبًا من المدينة
وكان مكتوبًا بالعبرانية واليونانية والرومية فقال عظما
الكهنة لفيلاطس لا تكتب انه ملك اليهود لكن هو قال
اني ملك اليهود اجاب فيلاطس ما كتب قد كتب ❊

فامّا الجند لمّا صلبوا يسوع اخذوا ثيابه وقميصه وجعلوها
اربعة اجزا كلّ جزء لواحد من الجند وكان القميص غير
مخيط من فوق بل منسوجًا كلّه فقال بعضهم لبعض
لا نشقه لكنّا نقترع عليه لمن يصير ليكمل الكتاب
الذي قال اقتسموا ثيابي بينهم وعلي لباسي اقترعوا هذا
فعله الشرط ❊ وكن واقفات عند صليبه امّه واخت
امّه مريم ابنة اكلاوبا ومريم المجدلانيه فنظر يسوع الي
امّه والتلميذ الواقف الذي يحبّه فقال لامّه يا امرآه هذا
ابنك وقال للتلميذ هذه امك وفي تلك الساعة
اخذها ذاك التلميذ عنده ❊

الفصل الثاني والاربعون

وبعد هذا رآي يسوع ان كلّ شئ قد كمل لكي يتم المكتوب
قال انا عطشان وكان هناك اناء موضوعًا مملوًا خلًا فملوا
اسفنجة من الخلّ ووضعوها علي قصبة وادنوها من فيه
فلمّا اخذ يسوع الخلّ قال ها قد تكمّل ❊ وامال راسه واسلم
الرّوح ❊ فامّا اليهود فلانّه يوم الجمعة قالوا هذه الاجساد
لا تثبت علي صليبهم لاجل السّبت لان ذلك اليوم السّبت
كان عظيما فسألوا فيلاطس ان يكسروا ساقات اوليك
وينزلوهم فجآء الجند فكسروا ساقي الاول وساقي الاخر
الذين

الذين صلبا معه فلما انتهوا الى يسوع نظروه قد مات
فلم يكسروا ساقيه لكن واحدا من الجند طعنه بحربة في
جنبه الايمن فخرج للوقت ماء ودم ومن عاين شهد
وشهادته حق هي وعلم انه قال الحق ولتومنوا انتم
لان هذا كان ليتم المكتوب انه لا يكسر له عظم وايضا
الكتاب الاخر الذي قال سينظر الذين طعنوا * ومن
بعد هذا سال يوسف الذي من الرامة فيلاطس لانه
كان تلميذ يسوع وكان يخفي ذلك خوفا من اليهود ان
يحمل جسد يسوع فاذن له فيلاطس فجاء وحمل جسد
يسوع وجاء نيقوديمس الذي كان جاء الى يسوع ليلا
من قبل وجاء بحنوط مر وصبر نحو ماية رطل * فاخذا

جسد يسوع فلفاه في لفايف كتان وطيب كما عادة اليهود
في دفنهم وكان في الموضع الذي صلب فيه يسوع بستان
وفي البستان قبر جديد ولم يكن احد ترك فيه فوضعا
يسوع هناك لانه اخر الجمعة لليهود ولان القبر كان
قريبـــــــ

فانطلق التلميذان ايضاً الى موضعهما * ومريم واقفة
عند القبر تبكي فبينما هي باكية تطلعت الي القبر فابصرت
ملكين جالسين في لباس ابيض واحد عند الراس
واخر عند الرجلين حيث كان جسد يسوع موضوعاً
فقالا لها يا امراة ما تبكيك فقالت لهما انهم حملوا
سيدي ولا اعلم اين تركوه قالت هذا والتفتت الي ورايها
فرات يسوع واقفاً ولم تعلم انه يسوع فقال لها يسوع يا امراة

ما تبكيك وما تطلبين فظنت هي انه حارس البستان
فقالت له ياسيد ان كنت حملته فقل لي اين تركته
لامضي انا اخذهُ واطيبه قال لها يسوع يامريم التفتت هي
وقالت له بالعبرانية رابوني الذي هو يامعلم قال لها

يسوع لا تلمسيني لاني لم اصعد بعد الى ابي امضي الى اخوتي
وقولي لهم اني صاعد الى ابي وابيكم والهي والهكم جاآت
مريم المجدلية فبشرت التلاميذ انها رآت الربّ وانه قال
لها هذا ❊

الفصل الرابع والاربعون

فلمّا كان عشية ذلك اليوم الذي هو احد السبوت
والابواب مغلقة في الموضع الذي كان التلاميذ
مجتمعين فيه من اجل خوف اليهود جآء يسوع ووقف
في وسطهم وقال لهم السلام لكم قال هذا واراهم يديه
وجنبه ❊ ففرح التلاميذ لانهم رآوا الربّ وقال لهم
يسوع ايضًا السّلام لكم كما ارسلني الاب كذلك انا ارسلكم
فقال هذا ونفخ فيهم وقال لهم اقبلوا روح القدس ❊ ومن
تركتم له خطاياه غفرت له ومن امسكتموها عليه مسكت
❊ وتوما احد الاثني عشر الذي يسمي التوم لم يكن
معهم اذا جآء يسوع فقال له التلاميذ الاخر قد رآينا
الربّ فقال لهم ان لم ابصر في يديه رسم المسامير واجعل
اصبعي في رسم المسامير واترك يدي في جنبه لا اومن ❊
وبعد ثمنية ايام كان التلاميذ ايضًا داخلًا وتوما معهم
فجآء يسوع والابواب مغلقة ووقف في وسطهم وقال
السلم

السلم لكم ثم قال لتوما هات اصبعك هنا وانظر الي
يدي وهات يدك واجعلها في جنبي ولا تكن
غير مومن بل مومنًا ❊ فاجاب توما وقال ربّي والهي
قال له يسوع لما رايتني امنت طوبي للذين لم يروني ويومنوا
وصنع يسوع ايات اخر كثيرة قدام تلاميذه لم تكتب
في هذا الكتاب وهذا كتب منها لتومنوا ان يسوع هو
المسيح ابن الله فاذا امنتم وجبت لكم باسمه الحياة المؤبدة

الفصل الخامس والاربعون

بعد هذا ظهر يسوع ايضًا لتلاميذه على بحيرة طبرية
وظهر هكذا وكانوا سمعون الصفآء وثوما الذي يقال له
التوم وناثانيل الذي من قانا الجليل وابني زبدي واثنين
اخر من التلاميذ فقال لهم سمعون الصفآء انا امضي
واصيد فقالوا له ونحن نجي معك وخرجوا وصعدوا
السفينة للوقت ولم يصيدوا في تلك الليلة شيًا فلما
اصبحوا وقف يسوع على الشط ولم يعلم التلاميذ انه
يسوع قال لهم يسوع يافتيان لعلّ عندكم شيًا يوكل
اجابوه قايلين لا فقال لهم القوا شبكتكم من جانب
السفينة الايمن فتجدوا فالقوا ولم يقدروا ان يشيلوها
من كثرة الحيتان التي صيدت ❊ فقال ذلك التلميذ

الذي كان يحبّه يسوع لبطرس هو الرب فلمّا سمع سمعون
الصفّاء انه السيّد اخذ قميصه وشدّه علي حقويه لانه كان

عريان والقي نفسه في البحر وجآء التلاميذ الاخرين في
السفينة لانهم لم يكونوا متباعدين من الارض الّا نحو
مايتي ذراع وهم يجذبون تلك الشبكة التي فيها
الحيتان ❊ فلمّا صعدوا الي الارض رآوا جمرًا موضوعًا وحوتًا
موضوعًا عليه وخبزًا فقال لهم يسوع قدّموا من السمك
الذي صدتم الان ❊ فصعد سمعون الصفّاء وجذب
الشبكة الى الارض اذ هي ممتلية حيتانا كبارًا ماية
ثلثة وخمسين وبهذا الثقل لم تتخرق الشبكة ❊ فقال
لهم يسوع تعالوا لتاكلوا ❊ ولم يجسر احد من التلاميذ
ان

ان يسأله من هو لانهم علموا انه السيّد * وجآء يسوع
واخذ خبزًا وسمكًا واعطاهم * وهذه مرة ثالثة ظهر يسوع
لتلاميذه بعد قيامته من الأمـــــــوات *

الفصل السّادس والاربعون

فلمّا اكلوا قال يسوع يا لسمعان الصفآء ياسمعان ابن يونا
اتحبني اكثر من هولآء * قال له نعم يارب انت تعلم اني
احبك قال له ارع كباشي * ثم قال له ثانية ياسمعان
ابن يونا اتحبني قال له نعم ياسيّد انت تعلم اني احبك *
قال له ارع كباشي * قال له ثالثة ياسمعان ابن يونا
اتحبني * فحزن الصفآ من اجل قوله له ثلث مرّات
أتحبني فقال له ياسيّد انت عارف بكل شئ وانت تعلم اني
احبك * قال له ارع خرافي * الحق الحق اقول لك
اذ كنت شابًا كنت تشد حقويك لنفسك وتمشي
الى حيث تشآء فاذا شخت فانك تبسط يديك واخر
تشد لك حقويك ويمضي بك الى حيث لا تريد قال
هذا ليعلمه باي ميتة هو مزمع ان يمجد الله فلمّا قال
هذا قال له اتبعني والتفت سمعون الصفآ فرأي التلميذ
التابع الذي يحبّه يسوع وهو الذي اتكا وقت العشآء
علي صدره وقال ياسيّد من الذي يسلمك هذا رآه بطرس

وقال ليسوع يارب فهذا ما باله قال له يسوع ان كنت اشاء
ان يبقي هذا الى ان اجي ماذا اليك فاتبعني انت
فخرجت هذه الكلمة في الاخوة ان ذلك التلميذ لا يموت
ويسوع لم يقل انه لا يموت بل ان كنت اشاء ان يدوم
هذا الي ان اجي ماذا اليك هذا هو التلميذ الذي شهد
بهذا وكتبه ونحن نعلم ان شهادته هي حق وفعل يسوع
هذا وامور اخر كثيرة لو انها كتبت واحدة واحدة
ظننت ان العالم لم يسعها صحفًا مكتوبة ❊

مطبوعة بمدينة روما بطبعان غران دوقا
في سنة الف وخمساية واحدي وتسعون مسيحية
١٥٩١

ROMÆ.
In typographia Medicea.
Anno 1591.

67

R 881

5489 ARABIC.—EVANGELIUM SANCTUM Domini nostri Jesu Christi, Arabicè. EDITIO PRINCEPS, printed throughout in ARABIC, numerous beautiful large woodcuts from designs by Luca **Penni** and Antonio **Tempesta**, many of them signed, with monograms A. T. & L.P. (with a knife); except for 2 or 3 leaves discoloured, a VERY FINE LARGE COPY. Fol., *half morocco, red edges*, EXTREMELY RARE, £2 10s. Romæ, in typ. Medicea, 1590-1

, First edition of the Gospels in Arabic. According to Bishop Marsh the version must have been made before the XIth Century, though from what MS. it was taken is unknown. See Pettigrew's Biblio. Sussex. II. p. 53.

See Brunet II. 1123.

6791

Testament

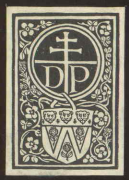
DP

319