GretagMacbeth™ ColorChecker Color Rendition Chart
inches
centimeters
D50 Illuminant, 2 degree observer
Density
Golden Thread
Colors by Munsell Color Services Lab

439/3

R43 230

1561

H 3590

from library of the Duchesse de Berry

8717

THE GIFT OF
LESSING J. ROSENWALD
TO THE LIBRARY OF CONGRESS

4B913

Cia posterius est dicto: prius humana subdita petere ut illis deficiendo diuim fauoris ffa postulentur. de cō. di. i. omis xpianus. in fi. dicto ego iosues andree bononi. m omitiuut intentis. inter dcē. de cetoreos sumimus. eū indignus. cupiens huius opis mei fore pticipiū ad inuocacōnē bonorē et laudē nois ihu xpi. qd qn recolo flectere dcto genua faltē oziō. ꝛc.

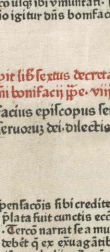

de immu. ec. dcēt. pūs ad eū m quādū possium hiules porrigo pces. ut nō pderans hiams demeritis. sin sola clementia in me sui celestis irrigui. g̃iam influat scie et eloquentie sup lendo defectū augendo ingenij modulū et memorie quātū tatē ut possim scriptura. huius libri veritatē pandē errores fugare. emgmata reserare. nodos soluē obscura diluci dē. et dubia declarē. ꝛ de reliq̄. c. i. ut sic oferuetur et augmeur scia vnus et g̃ia in me ipo. ut mē vbi ps. de vtute mea. ut bulē in vtute. de pe. di. n. nū scām. plāteur edificetur roboretur et ꝓfuetur huius iuris scientia in mēbro desiderātiū audituoū. xxiiij. q. i. a. duo cauit. m fi. ut p eā ipoz. bonorificata et dilata sint corpa. s. de pbē. de multa. in fi. ipoz. eq̄ corpm mēbra reddant iustrice seruitura. ut. xl vij. di. c. eōs. ut sic eradicē sint aie et a deo picte. indutre. iustricia. b. tinudinem mere cātur de pe. di. iij. illa aia. et. c. se. sit aūt ꝓ opus memoriale. puerctis. iuuenes instruat. cū parūo. oferat. et desides excusso negligētie somno. ꝛ de hom. p bitam assiduos. ꝛ vigilāres reddat ad studū. ut sermo meus scīnullā amoris huius scie in eis iuuenēs in illā fleet et mutuat. ut cū creuēit. flāmā dig̃ missim. ā faciat. de pe. di. n. fi. mo. lau dāres igitur ꝗ op. melioribo rōibo roboratres et merito rep bedētes ꝗ lectoz. et tabēnēo aūt nō resisto. ꝗ velut agnus coā tondēte nō apenā os meū. de pe. di. n. fi eni mēt. ad fi. p. colū. patus ab āmculo to ceri. xxiiij. q. iij. c. i. Ascnba. at igit insufficiēte mee q̄cād i ꝗ ope rep bēt dū existi. me tū reddat aliq̄tier i bns exculati o gnosscēc veritatis affcās. e. nō debilis amor qué cor de gero fiat ad studū. et studētes quibo attrab o et absolue o pelloz manū ad calami mītē lici. ad id insufficiēntissimū me ognosca. Si q̄d aūt ibi fuerit nota dig nū et vtile. pus diume potrate. sedo reuerēdissimo pri sub cui vmbra quiesco et doctor sedeo h indignus. oño guidomī de abaybio archid. bon. ex cuius scptis ꝛ dcis q̄ nō m glosas recipio fi m texus. et maxie lectura ꝗ p m sup libro dctoz. nomiter opilata. m frasc. p. a collegi. Et licet oim pitoz huius iuris dcā vel scpta fuo iudicō puterm esse summa. ut qd approbat approbatur. et qd improbat hēatur a fmgulis reprobanda. filiali in audacia bu opis scpta fuē corrcoi subinto. et. pfitrcoi me rerē qd approbat et non rerē qd reprobat. et si qua in ꝗ ope suis dūs vel scptis essent otraria. hre rogo. p nō scptis. et p ēcctis patrat. me rep bēti nō posse. ut. xxiiij. q. i. hoc ē fides. te sū. tri. dānamus. in fi.

Omfacius episcopus servus seruorū dei dilectis motus q̄m pnci. fe di

Omfacius eps. ea rōne. tercy. qua nti cqntr libri dcē. qrēs solemus de hūs q̄hq vel. vj. q̄ fuit in eiusdēm libri pticipio ante dcē. a. fm pticipio volumis suffrcit q̄nusse. m pticipio huius. vi. li. li. i non ide fit autoz. qrē p rrmittā. ut fic buitatis cā ad ea sufficiat remisse. q̄ m pn. greg. opilacōis p ꝗ. notata fuerūt. de li. ānq̄ fit reb oci ex aliteracō. an salutacō fit ps epl. ei d eoz. disputacōi es solucōi relinquēs. ꝗ. p hmiu q̄tuor diuido ptes. In qua. p ma salutacō poitur usq̄ ibi. sacrosce. In sēda exordiū usq̄ ibi. sane. In tercia narracō usq̄ ibi vmūsitati. In quarta ꝛclusio usq̄ in fi.

Prio igitur dūs bomfacius episcopus servus ꝛ scolares moraires boñ. salutat et benedicit. S cōo exordicēdo dicit q̄ intēdit sollicite circa omoda ꝗ dictorum et voluntarie laborat. ꝛ interdū toris noctibo vigilat ānq̄ iuna declarādo et noua ꝗ dēto. ut ipoz. scādala tollat. et luces re p̄mat. ad qd se teneri fatetur ex offi

Incipit lib sextus decretaliū dñi bonifacii ꝓpe. viij.

cō dispensacōis sibi credite. eo ꝗ p set fce rōne eccie q̄ a deo plata fuit cunctis eccīs. et efficatoius oobis magistra. Cereo narrat se a multis requisitū instātes ut. eiu cidat tebēt q̄ ex exuagānbo edtius post opilacōs g̃g. ix. ab ipo vel alijs rō. pō. teneri. q̄ refutari tebēt. et q̄ fuerint autores ipaz. Qd effecē tendēdis. p tres noia tos m sia exuagātes ipas fecit diligētius recenseri. q̄rū multe resecate fuerūt. q̄ tpales vel uni ōrie. vel fuppsue reliqs m melius reformatas cū unlibo ofōmbo p ipm nouū edtius mādauit in vnū librū redigi. et sub debitū titulis collocari. Illi q̄ librū vult adūgi quīq̄ libris de ēcluū ev vocari sextū. cū senarius numerus sit pfectus. dicit de denū q̄ deo nō mādauit has ostōnes in opilacōne greg. ꝗ suis titulis pom. q̄ optuissū multos libros de strui nouos fieri cū maxis lab oribo et expēs. Quarto ꝛcludēdo mādat ipis dctorib ꝛ scolaribo q̄ ipm librū matuē opositū q̄ eis ꝗ bulla trasmtit affectuose recipiāt. illo vsum in indicī ꝛ in scolis. et p cipit q̄ uterq̄ nō recipiāt nec. p dcē. hēant aliqs ostōnes nōnoz. poneditas post opilacōnē greg. ix. q̄ ipo sexto li. mstes vel referuare nō fmt. ꝗ dic. pbenui. eiusdēnomis ij ad bomfacui. exp decessionē sui: ipse fuerit octauus. credo q̄ vnica dcē. habum. ꝗ. s. de pñi. nullus. et tu bomfacius q̄ bona facies. et vere è olonūs nomen rei. pue esse di. xxi. di. clerof. de pbē. cū sm mstis. de bona. q̄. ē aliud. bonū q̄ optimū fect nsm us cū illuminādo. et p ꝛclarācē antiquoz iuriū et p edicōes nouoz. ꝗ. seq̄. Si solēt iuuenes dubitare. q̄ rōe mutetur nomē in creacōe ro. pō. cū nois mutacō. phita fit. C. de mu. no. l. i. § eni p. vocabatur būdcū. mō bomfacius enoiatus. Inno. iij. pus sm baldus. Greg. x. pus tb eo baldui. Cel. v. pus petrus. Rūdetur ꝗ fieri ad oste dēdū p mutacōnē nois. Icām mutacōnē hois. cū eni ꝗ pun. ēssi bō nūc vice veri dei geric in ēris. a ut ex. bñ. ut nrm. Vel ideo q̄ ois actio xpi ānā ē mstrarcō. a. de ēcl. figrasti. n. q. v. dcus oipotēs. fi m. p mo cōe petri mutatu ē sibi nomē q̄ p o vocatur sm. xxi. di. in nouo. fi. ro. pon. vice petri geric. n. q̄. fi. smt le. p venerabile. vñ ad eius mstar p mei mutādū ē sibi nomē. pterea equū fi it mutacō. fieri. q. possi. p motus turpe o. ig̃ iale nomē hre. pone exēplū. de elec. p m quīs. q. vñ nō ēss equū ipm illo noie vocari. lex aūt de mutacōe nois fraudulētā melli g̃ ē. secracō. ꝗ coronacō. fic scribit bomfacius ꝗ. eps. ad eius electis epl. e. adde q̄ dicā in fi. li. fi p data. Et q̄ ē se vocet epm. cū sm m eccia dei digtatē

epali maiores dubitari solebic ix. decimes in ecia. xxi. di. cleros. et. xxiij. di. eps. et. c. se. stoz; aiut ordinū epalis è maior. q. nullū ipo è meueiri maior è vel parē nō g a digtate ñ ab ordie vol ēs nūcupari. se vocat epm. et è ntq theologos. q. decimes solui ēse. vn. ordines. dicit enī q. epalis et psbim status nō sūt ordiet, p eo q. certū of eiū circa effectū, eucaristie nō è illis ordinib; deputatis nos imitēte cōta p intra p dcā.

a Seruus seruoz dei. nō simpliciter se dicit fuiū. ñ fuiū fuoz. xci. q. de ipsf q sūt fonis ñ ad eū. n. q. 1. multi. vel q. hijs nō fuit q. deo nō seruuit. ñ illos indicat. illis aūt q ñuiūt fuit. ut. ij. de of. le. officij. vl die fuoz; vel ad apl oz petri et paulī quo rū vices gerendo seruire ipis dr. vel ex mma humilitate ñ di sm quā negat se vsem ēpaz. xcix. di. ecce. et ēs mittit se in dicis se eulari. ij. q. vij. nos si. et volitarie pugnacōni. n. q. v. mādatis. vel dic ut no. i. pb emio ggā.

b Filijs. quos ēpōvocet filios. et ēpōfres dic ut. 2. de crisfal. q. gnāi. et ij. aliās eps esset in studio bonoñ scolaris vel vctor. nō est ēpt ea sp ñ vicioñ. q. ghalius inspicimus. nec est curā dū de mo dico de o. di. ij. reuerēt. s. de simo. et si cōnes. vctor dr a vocendo. et debt esse caus

c Doctoribus. vtes ne, pferat tacēda vel dicēda re ticiat. xlii. di. fit rector. in pn. et debt sepm. i. vba sua sm audiēciū capacitatē et ingenīū coapcare. viij. q. i. o por tet. qui eni ea vocet que ab auditoib; mēlligi nō valet nō eoz vtilitate. ñ sui ofēta cōnē facit. xlii. di. cul. nec debt esse arro gās. ñ humilis de ma. et obe. cul. nā hi qui ēpriū do cerma arro gānū ut biuliter nesciāt, pferre q vocēt. et recta q sapiūt recte ministrare nō possūt. xl vi. di. c. i. et vctores vmilitate faciūt. s. de ofti. ex hfis.

d Scolariba. a scola. dcis. Priuilegiati aūt fuit scolares in bnis q bnr. ff. fa. herē. l. ea q. pr. et. C. ne. ñ. p pa. in cōsti. bita. me. quid de alijs dic ut no. i. pb emio greg.

e bono. opia cōmis. mo ātur qui pari studēt et

f Cōmodādis. multi bos fuerē cui aliter respōdere volue. sm hosti. dictō. plati deuote suscepta ves

g bndictōs. p bn. mala remittūt. ad h. i. q. i. de mēt. et. c. male cā. et. c. se. Sic p gnālē ēffsionē ro ionē bnica de pe. di. iij. de quo dicīmus. Per aquā bndictā. de o. di. iij. aquā. Per elemosinā et iejunia. de pe. di. iij. Sane cā ūēdū. ip eucaristiā deuote sūpā. de o. di. ij. ei ome. Per vnctōnē extremā. s. de facra vnc. e. vno ad pñ. p beuo

filijs de ctoriby et scolaribus vmuersis bonoñ. cōmorāntibus salutē et aplica tā benedictionē.

Sacrosce romane eccie quā impscrutabilis ōme. pui dēte altitudo vmilis disp ne mēo mutabili pulit ce desijs. ī totius orbis pre cipuū obtinere voluit ma gistratū regimī pficēres sollicitamur curis. o tinuis et assidua meditacōne vrgemur. ut iuxta credite nob disp. facōis officiū sb dito. vz. omo dis i quoz. pspitate uticq. pspamur iugi quātū nob ex alto cōcessum fuerit sollicitudīs studio intēdam. ꝑ laeclamur quippe volutariosp

ipsoz. q. ere labores. et nocēes qui trāsim. msomnes. ut scā dala rmoueam. ab ipis.

l Et qs bū ana natura nouas sp de pro prās ecle re formas. lites quotidie inuemre conatur. nūc anti quoz. declaracōne. nūc vero nouoz. edicōe iurūi. put nob è possibile rep ma mus.

m Sane cū post volumē decretaliū. a feli. re. g. g. ipe. ix. p. n. tā. pūde q. tuliter opilati. nonulle ab eo et ab alijs rōnis pōtificiby successiue sup diuisis dicerēur articulis edite decrālet de quaz. aliqb; an decrales existerēt earūqs autoriby dubitabat solliciē in iudicijs. ī m scolis.

n Nos ad apicē sūmi

tā pectoris tūsionē. de pe. di. i. tres fuit actōes. sm hosti. qui ñ no. te pe. et re. omis. et qd dixi de remissione veni alui mēlligas verūm eo qui non ē in mortali. ut no. de pe. di. i. pfcā. in ul. glo. mōile eni pt sme veiali dimitti. ñ g. cōsilo. q. mōile. o po ior cantati. veiale feruoēi ca

Pritati. sl blato vero ēo ori tolli posteri. ñ nō ecōiso Acrosancte. Exoz dū. ei ideo sacrosca dr. q. consecrata fuit matrimonio apsoz. petri et pauli. xxi. di. quāsuf. xvij. di. c. ñ ij. de ecc. fundamēta. et de reliquijs. c. i.

o Impscrutabilis. vnde o altitudo diuicia. q. sapientie. scie dei. q. impscrutabilia sunt iudicia eius. vmuestigabiles vie eiꝰ. ad ro. xi. et de pe. di. iiij. fi. ex bono.

p Incōmutabili. xxii. q. iiij. incōmutabilis. s. de fui. tri. firmiter.

q Priuilie. pilla vba. nu es petrus. ī. c. xxi. di. m nouo. et. c. se. vel pasce oues meas. de ecc. fi. gmificasti.

r Ag fatum. xxij. di. c. i. ij. s. ō fiū. c. o. damnamus. ad fus. de pnil. antiq. C. de sacrosancētis ec. l. iūbemus. et ij. ti. p. x. c. vno.

m Dispensacōis. xliij. di. dispēsacōn

Comodis. in bnis sūpque quibo

aī aīe saluti o fuliturꝰ. de ꝑ ben. c. i. de ofti. c. ul. cū fi.

o Prosequamur. ī de offi. le. officij. p Iugi. i. o tinuo

p Labores. ide dicit imperator in aut. de fiū. iuf. fiū ferrip. ba. gio. gst. in pn. coll. viij. Io. andree.

q Insomnes. in aut. ut inō. sine quoquo fuit. in pñ.

r Formas. C. de veteri in. emi. l. ij. C. sed quia diuine.

s Dedaracōe. ut. ī. de ec. statuti. de ꝑbē. q. sepe. cū fi.

t Turiū. nūc antiquoz. mmouacōne. v. bū clementis. ī. de preben. c. i. cum fi. dicit. q. natura est introductū plu

u Possibile. hoc. ñ. ēse negocia q. ē vocabula. ff. de pscrip. ver. Naturā.

x Sane narratio.

y Prouide. C. de no. C. opo. in prima o stitutione.

z Euiter. iiij. di. erit. c. i. et. c. ij. de ꝑcē. c. i.

a Abeo. ut. ī. de ꝑ p. de hēr. c. i. de resti. in inte. c. i.

b Ahijs. ut p te. ī. videbis. ue sic ordinate poni de

c Successiue. et sic successiū buerūt. ut ex ordinacōe ip. ate quis por fuerit parat ut in p ma o stōne. C. de no. C. opo. q. ō m buius libri o placōne bn ij obseruatur. vñ si q. dē. g. g. ix. poniūtur in titulo. ille fuit pme. bonifacij sp fuit se de vel ultie. In decālib; ī ēiusdē autoris dicī solet q. ñ ordo nō sp seruatur q. ō solet. pbari. s. de of. archiē. ad ñ. et. c. ut. nrm. et. s. qui fi. sme. le. causam. ī. e. ij.

d Autoriby. fiē erat in dē. g. g. ix. ī. de resti. in intog. c. i.

quã quidã attribuebãt alex·iiij·et idẽ in similibus.
a Apice·idẽ·bu habes·xl·di·nõ vos·ibi·q̃s eni sem
dubitet quẽ aperatãr digtatis attollit a' extollit·ut·j·
de o cel·phẽ·c·ul·i·ph. fuit sup hoc requisitus ab vno
b Amultis·me·tẽs· nerfitare bono·p nũcũ fuiũ ad
ꝗ missum discretũ virũ bone memorie dñm Iacobũ de
castello·mansionariũ bonõ·q̃ bomuntio erat·i·puius hõ
corpe·et intelligat
q magnus fuit in
huius uuris scia·cũ
aponere cotãpa
pa bomfacio stãt.
bomfacius credet
ei genu flexũ·mo
nebat cũ ut surge
ret·et tũc fertur p os
tuesem·sffrẽm ma
thei de aqua spre
tadiisse ad papã
jacbeus est.
c Disputandũ co
artandũ fuit·j·de
spti·c·iij·
d Teneri·sinser
te in hoc libro vel
referuare.
e Refutari·s·ꝗ
inserte vel referuã
te nõ repientur·ut
j·in fi·phemij·
f Publica·iij·di
enti·m fi·Io·an.
g Sicecancellaria
tũc·nũc vpas
nũ cardinalẽ ti·sci
eustachij.
h Doctorem·h·ij
erat gloss·nõ solũ
de trina legũ·ꝗ ex
experientia rerũ·ex
tales debẽt esse in
ris opositores. C.
de no·C. oponõ·in
prima ostõne.
i Omoi·l·editas
p volumẽ·g·g·ix.
k Contrarie·q·in iure repiri non dr·ut·s·m,pbe·g·g·
ix·e·C. de vo·in·enu·l·tanta. dẽ·greg·ix·j·de dcõ·ci·
l Abreuiatis·ut est vidẽ in q̃ longioza vba ẽ ma
gabatur et incipiebat·graue nob·cũ fi. rebat·gue m
m In toto·ut·in dẽ·inno·iij·q incipi mis·q̃ p buia
vba pomẽ·ne cle·vel mo.c.ij.a p dẽ·q̃ oli incipiebat.
sic vila·q̃ p buia vba poitur·j·de elc·statutũ·ti dẽ·j·de
esta·c·i·q oli incipiebat·Iohes frãge pa·exuagãs m
noc·iij·maxia in textu·minute fuit silesi n Mutatis·j·
de ꝗ·statutũ·bus·ut·j·de bẽi·quicunq·ad fi·ut·ibi
o Correctõm dicam. ꝗ·p·c·i·ad fi·ex·c·de testi·c·
p Detractõm bo·ut·j·de i·ij·ad fi·a dupli·j·de sen. ex
ꝗ pjudiosũ·ut in hijs omibꝰ dicã. solũ·ut·ibi dicã·de
q Addicõmbo·ut·j·de regã·non esse videre in dẽ·
j·de pbẽ·fi,p clericis pau·et·j·de c·ef·pbẽ·ne captãde.
·ỳ·lcꝰ·et in dẽ·executo·ỳ·pt tri·di·to respcũ ad antiq̃s
vñ tracte fuerũt. q Vidimus·g·de o san·non debet
r Correctionẽ mozũ·q̃ ꝗ solũ bn agitur ut vita hoim
corrigatur·xxiij·q·v·,pdest·et impatoe dicit·legibꝰ no
stris mores in ẽdimus corrigẽ·C. de scõis mupẽ·l·i·ad
pontificatus supna dispo
vocati·sup hoc cũ instãtia
requisiti·a multis ãbigui
tatẽ et incertiũ dmẽ bun
dispõdũ pluribꝰ afferen
tem·o·mmo tollẽ. ac eluci
dare·q̃ de decretalibꝰ ipsi
teneri·queue deberent m
postẽrũ refutari·gria suf
fragante ỏma,p vtilitate
publica desiderabiliter af
fectãtes·p venerables fra
tres nros·guillm archi
epm ebrednuen·et terren
garnũ epm bitren·ac dile
ctũ filiũ mgrm richardũ
de semis scẽ rõne eccie vi
cecãcellariũ·uris utriusq
doctorem decretales
hmoi diligẽtius recimus
recensiri·et tandẽ pluri
bus ex ipsis cũ vel tpales
à fibiipsis vel alijs uribus
otrarie seu o·mmo supflue
videretur peitus resecatis
reliq̃s quibuscũ ex eis ab
buntis a aliquibꝰ in toto
vel m pte mutatis multisq̃
correctõibꝰ detractõibꝰ a
addicõibꝰ put expedire
vidim? scis i ipsis·in vnũ
librũ cũ nõnullis ostõibꝰ
in quibꝰ ad correctõs mo
rũ ꝗ ditozꝰ eq̃ queẽ·mul
ta statuũtur salubria·fru
ctus uberes deo ꝓcio in
domo dñi allatura·et pluri
ma in iudicijs et extra freq̃
tãta dubia decidũtur.
redigi mã dauimus et ꝗ
debitus titulus collõri·q̃
librũ q̃ũq̃s libris alijs dẽi
volumms decretaliũ an
nexendũ·censimus sextũ
nuncupari·ut idẽ·volumẽ
senarũ qui numerus ẽ per
fectus libro·illo adiuncto
numerũ op̃xendẽs·pfcã;
dmẽ·xl·vi·di.e·i·ibi.ne datis moribꝰ·tẽ·et·s·de vi·et hoc
cleri·ut clericoꝰ aurenticas ad ꝗ te pe·di·i·ꝗ·bec au
t Titulis·no·Rtaf tẽ·s.ne se·va·c·i·ut ecẽ·bn·c·iffꝰ
q quisq inf·l·i·Tẽ no scriat de textu p q̃ colligẽ septo
rem qui pmsit textũ scribẽ illas ponere debere.
u Solumen·decretaliũ q·iij·c·vno·Sex eni et ati
p Perfectus·ut·xxx v· bus mũdi ghatio et hoꝰ
status finitur ut i
bi. Prima eni etas
i hoie ẽ infantia·q̃
durat usq̃ ad·vn
an. Secũ puericia
usq̃ ad·xij. vel·x·
iiij·. Tercia adole
scentia usq̃ ad·xx
xv. Quarta iuuen
tus vel virilis etas
usq̃ ad·l. Quita se
nectus usq̃ ad·lxx
Sẽ ẽ abinde et dici
tur senũ aliaq̃ era
tum ter minus. C. de
sacros·ec. ut inter
ẽmũ. Sic·et sex ge
nerãcões mũndi
Qua·prima usq̃
ad noe. Secũ us
q̃ ad abrahã. Ter
cia usq̃ ad David.
Qrta usq̃ ad trans
migrãcõẽ babi
lonis. Quinta usq̃
ad adũtũ xpi. Se
ta usq̃ in finẽ seculi·est aũt ad ꝗ filie
·g. de o san·nõ di. de
o·di·iij·de tna. Sy
ꝗ bone fmt ifte si
militudines·nõ tñ
inserũt ipm senari
um numerũ fore p
fectũ·vñ dic ꝗm a
rismetricos q̃ũq̃e
esse ghãcõnes nu
merozꝰ·prima que
incipit ab vno·ce
durat usq̃ ad·x·et ꝗ ista nũozꝰ monadicozꝰ·a mona
q̃ est vnũ·x·vi·qi·placuit·j·q̃ ab vno incipit·Secũ
ꝗ decadicozꝰ·a decade q̃ ẽ dẽ·e durat usq̃ ad centu
Tercia ꝗ centredicozꝰ·e incipit a centũ·a durat usq̃ ad
mille. Qrta ꝗ milledicozꝰ·a mille incipiẽs·et durat us
q̃ in infinitũ·Ex hijs q̃uor gnibꝰ nũozꝰ repire alios p
pcõs·paucos tñ·alios impfcõs·ex impfcõs ẽ repire·ali
os diminutos·alios abũdãtes·ꝗ aũt numerus pfcũs
qui cõstat vel resultat ꝑ ose ex omibꝰ ptibꝰ suis aliquo
tiũ simul aggregatũ·est ꝗ videndũ q̃ sũt ptes aliquote·
et sũt ptes aliquote que aliquotiẽs sũpte reddũt suum
totũ ꝑ se·i·nõ ꝑ ipsa nec minus·vide ꝗ in senario qui est
ꝑmus pfcõz·ex solus mter monadicos pfcũs·nã sex vi
cibꝰ vnũ·sex sũt·ter duo sex sũt·bis tria sex sũt·Abin
de nõ sũt ptes aliquote·q̃ quatuor aliquotiẽs sũpte fa
cerẽ·vñ·vel plus·q̃ omes ptes aliquote sũt hẽc vnũ
duo·tria·ꝗ vnũ duo et tria faciũt sex·q̃ senarius nume
rus ẽ pfcũs·ꝗm diffmõem sũpte·q̃ ꝗ numerus p
fectus resultat ꝑ ose ex omibꝰ ptibꝰ suis aliquotis sũt
aggregatis·vide·in alio numero pfcõ·m genere enim

dra dicio q. alius et solus numerus ē p fcūs · l. xx viij. tol-
le pres. l. ij. mi dia et citra. ff. de · v. sig. nomē. q. ultra di-
midiā nō esset repire aliquota. sut. 9. dixi. Xiij. ē ps ali
quota q. ps siūpsū fac. xx viij. Xiij. vij. vi. x. ix. viij. nō
sūt pres aliquote de. xx viij. q. aliquo tiēs siūpte nō in-
ferūt pcisē suū totū si pl? vel min? a. nā. viij. bis siūpsū fac
. xx vi. ter siūpsū fac. xxxix. et sic pl? vel min? a sic de sm
glis. vij. ē ps aliq-
tas q. ter siūpta m
fert suū totū. vi. ca
. v. nō sūt pres ali-
quote. iiij. vero est
ps aliquota. q. se-
pties siūpsū infert
suū totū. tria nō est
ps aliquota. si duo
ē vnū bene sūt p-
tes aliquote. qua
. xiij. viado. duo
facūt. xx viij. et. xx
viij. viedo vnū fa
cit. xx viij. q. restat
q. omēs pres ali-
quote de. xx viij.
sunt. xiij. vij. iiij.
duo et vnū. sed ex
istis aliquotis sīl
aggregatis resul-
tat pcisē totū. quia
. xiij. vij. iiij. duo. a
vnū facūt. xx viij.
ergo sm diffimicō
ne supiorē. xx viij.
numerus ē pfectus
et sic etiā de aliis p
fectis. sputatu aliū
de isto ut melius in
telligē retur dictus
de senario. Ex imp
fcis dixi q alij sūt
diminuti de quibo
sole pom exemplū in octonario. tres enī sūt ptes ali
quote de octo. l. iiij. ij. et vnū. ij. iiij. ij. et vnū. facūt sep ti
et sic est impfcūs diminutus. vide in quaternario cui?
due sunt pres aliquote. ij duo et vnū. q. bis duo. iiij. et
quatter vnū quatuor. ij duo et vnū facūt tria. ergo ē q.
ternarius numerus impfectus diminutus. vide in. xx
cuius. ē ē tun due sūt pres aliquote. l. tria et vnū. ij tria et
vnū facūt. iiij. et sic ē impfcūs diminutus. In impfecto
abundantis sūt exemplum pom in duodenario. cuius
aliquote sunt. vi. quatuor tria duo et vnum. sed ist aliq
quote simul aggregate reddūt plus q̄ totū. sc. xvi. q̄
ē impfcūs abūdās. vide in. xx. cuius pres aliquote sūt
. x. v. iiij. duo et vnū. q. simul aggregate reddūt plus q̄
totū. l. xxii. et sic ē numerus impfcūs abūdās. hec lata
clare et sputando p osui. ut bn mtelligatur ff q̄ nō est
de materia mristay. Nōdē. Rndet eni facētē q̄m q̄
a ē sme. antepo
ri possū. quē nō mādabat istas
dec. pom in antiqua opīa cōne greg. sub fuis titulis.
t. Predecessoz. nno cen. iiij. et greg. x. scripserūt eni
hn m. pb omnis sutis vel conio et scolario. ut dec. q̄s mīs
rebāt sub fuis titulis. put exp̄mebatur in ipsis insen fa
cerent. vnde quidā faciebāt ipsas scribi in fine tituloz
opīacōis gg. et isti suabāt mādatū. q̄dā faciebāt et ei?
voluīa. isti nō suabāt mādatū ipōz. ut p. pi. iiij. di.
c. q. mil gabāt. leges instituūt eū. p mulgāt. c. legel.

in rebus agendis formā
tribuat et in moribo disci
plīnā. nec sine causa. morē
p decessoz. nōz. qui cum
ostituōēs aliquas. p mul
gabant noluēt eas mā-
dabat sub antiquaz. serie
seruari omisimus. i hac p-
te seruare. hec eni fecimus
ne mīmitos libro destrui
et alios non sme maximi
dispendijs laboribo et ex
pensis de nouo fieri opor
teret. Vmūsit ai vestre
igitur p aplica sēpta mā-
damus. quatinus librum
hmoi cū multa mauritas
te dignētū. quē sub bulla
nostra vobis trāsmittim?
p mpto suspitēes affciū.
eo utamini de certo i iu-
dicio et in scolis. nullas
alias pter illas. que īnse
rūtur aut spāliter referuā
tur in eo decretales aut cō
stituōnes a quibuscunq
nrīs p decessoribo ro. pon-
post editionē dicti volu-
mimis. p mulgatas. recep-
turi vlterius aut p decre-
talibo habituri. Greg. x.
in generali cō cilio lugd.

De suma trinitate et fide ca.

Ideli ac deuota
p fessione fatem
q̄ spūs scūs eter-
naliter ex pre et filio non
tanq̄ ex duobo principijs
ff tāq̄ ex vno principio. nō
duabo spiracōmbo. sī vna
spiracōe. procedit. Hoc p-
fessa ē hactenus p dicauit
. ix. et sic vides hodie p hunc finē q̄ dec. de fide mstru-
pastoralis. nō habet locū in dec. editis post cēpīlacō-
nē greg. ix. et ante būc librū. sed hēc possīs locum in dec
bomfacij. editis post opīacōnem bunis sexti libri. x
in omibo q̄ eum vel eius successores edendis.
n De suma tri. huius sexti libri. Rice. iudicio meo otim
andens sūt. nō q. sm hoc q̄ occurrebant aliqua addē
da mutanda de tab ēda vel corrigenda. ff ea edita mu-
tata detractaē vel correcta fuerūt bito respectu ad opīa
cōnē antiquā. et ipsius. Rice. hic ordie retento si mebil
in titulo volebāt addē vel mutare illo e mīsso. trāsibat
ad sequentes. vii sm rei veritatē decretales huius libri
in opīacōne antiqua debebāt sub suis titulis collocari
si omssum fuit ex ca. ut. s. in. pb omo. v. nec sme ca. De
isti? ei Rice otimuacōe. materia. dicūt no. b. s. c. t. io.
Idei errore greco. qui dicebant spm scm. pce-
dere a solo patre extirpato p canones. de cō. di.
. v. c. pnl. et ul. Adhuc quidā in errores alios m
ciderūt. negātes spm scm eternaliter. procēdere a patre
filio alijs dicētib q̄ ab utroq̄ procēdebat. nō tāqua ex
vno principio ff tanq̄ ex duobo principijs et duabo inspi
racōnib. greg. x. in gnali oēl. lugdo. p mo pomt o fes
tionē suā quā etiā dicit sce ro. eccie cath oliceū. patrū de
ctorū greco. et latino. et obstātiā et doctrinā sc. q̄ spūs
scūs eternaliter a patre. filio. tanq̄ ab vno principio et

v Infinitos. oēs. sci. editos an huius libri opīacōnē.
e Laboribo. no. maximos labores esse in libris scribē
dis. est ofta scolares quo sp sūt in studio facūt scri
bi libros. ūl. laborare deberē ad studū. laboribo eni ta
lib. et expensis p cendū. est de vo. et o tu. finē. To.
f Smuersitati. o clusio. debe. xxv. q. ix. apostolis.
g Maturitate. q̄ fieri ec. et. s. de sp. ad audiētā. j.
h Bulla. alias
nō creditur mādā
tū principis. ut. xc.
vij. di. no bisīlim?
ubi de hoc. et. C. de
mā. pri. l. vna.
i De certo. ostō
ergo respicit futu-
ra. quid de penden
tibo dicā. j. de esc. li
canon. qi incipiāt
ligare ostōnes bu
tus. vi. li. dicā in fi.
libri sup data.
k Scolis. hoc ex-
pone. ut no. in. p.
bemio greg.
l Reseruātur. fie
dec. exnt q̄ semiat
reseruata. j. de v. si.
et ostitucōnes oēs
edite sup negotio
heretice prauita
tis. nō otanie ostī
tucōnibo huius li-
bri. ut. j. de here. c.
ultimi. in fi. l. de poss
dici de reuocatoyl
de quibo. j. de pbē
. c. pnl. et antepnl.
et de occl. pben. c.
ultimi. To. an-
m Soliminis. f.
opīacōnis greg.
ix. et sic vides hodie p hunc finē q̄ dec. de fide mstru-
pastoralis. nō habet locū in dec. editis post cēpīlacō-
nē greg. ix. et ante hūc librū. sed hēc possīs locum in dec
bomfacij. editis post opīacōnem bunis sexti libri. x
in omibo q̄ eum vel eius successores edendis.
n De suma tri. huius sexti libri Rice. iudicio meo otim
andens sūt. nō q. sm hoc q̄ occurrebant aliqua addē
da mutanda de tab ēda vel corrigenda. ff ea edita mu-
tata detractaē vel correcta fuerūt bito respectu ad opīa
cōnē antiquā. et ipsius. Rice. hic ordie retento si mebil
in titulo volebāt addē vel mutare illo e mīsso. trāsibat
ad sequentes. vii sm rei veritatē decretales huius libri
in opīacōne antiqua debebāt sub suis titulis collocari
si omssum fuit ex ca. ut. s. in. pb omo. v. nec sme ca. De
isti? ei Rice otimuacōe. materia. dicūt no. b. s. c. t. io.
Idei errore greco. qui dicebant spm scm. pce-
dere a solo patre extirpato p canones. de cō. di.
. v. c. pnl. et ul. Adhuc quidā in errores alios m
ciderūt. negātes spm scm eternaliter. procēdere a patre
filio alijs dicētib q̄ ab utroq̄ procēdebat. nō tāqua ex
vno principio ff tanq̄ ex duobo principijs et duabo inspi
racōnib. greg. x. in gnali oēl. lugdo. p mo pomt o fes
tionē suā quā etiā dicit sce ro. eccie cath oliceū. patrū de
ctorū greco. et latino. et obstātiā et doctrinā sc. q̄ spūs
scūs eternaliter a patre. filio. tanq̄ ab vno principio et

de rescriptis
De constitu

I

et docuit hoc firmiter tenet et predicat profitetur et docet sacrosancta ro. ec. mater omnium fidelium et magistra hoc hz orthodoxorum patrum atq doctorum latinorum pariter et grecorum incommutabilis et vera sententia. Sz quia nonnulli propter irrefragabilis premisse veritatis ignorantiam in errores varios sunt lapsi. nos huiusmodi erroribus viam precludere cupientes hoc sacro approbante concilio dampnamus et reprobamus omnes qui negare presumpserint eternaliter spiritum sanctum ex patre et filio procedere sive etiam temerario ausu asserere quod spiritus sanctus ex patre et filio tanquam ex duobus principiis et non tanquam ex uno procedat.

Bonifacius octauus.

De constitutionibus

Licet ro. pon. qui iura omnia in scrinio pectoris sui censetur habere constitutionem condendo posteriorem priorem quamuis de ipsa mentionem non faciat reuocare noscatur

vnica spiratione procedit. demum reprobando dampnat omnes qui premissa negare vel contrarium asserere presumpserint.
a ¶ Fidelis. s. e. firmiter. et de hereti. dubius. et e. fi. C. de his qui ad ec. confu. l. fideli. et dic fideli quo ad mentem. devota quo ad exteriores actus quasi dicet humili. ad hoc j. de immu. ec. decet. b ¶ Professione. i. confessione. c ¶ Eternaliter. nam e pater generans filius nascens. spus scus procedens pariter ab vtroque absque initio sp ac sine fine. s. e. firmiter. circa prin. de con. di. iij. c. ul. C. de summa tri. in epla. inter claras. Sz opponitur. trinitas e vnum vniuersorum principium. ut. s. e. firmiter. g no est ibi eternitas. quia eternum vere sine principio sine fine. Solutio e principium principians non principiatum ut referatur principium ad res creatas non ad ipam diuinitatem. Jo. an. d ¶ Et filio. confunditur hic error grecorum dicentium spm scm a solo patre procedere. Mouebantur autem auctoritate euangelica Jo. xvi. ibi spus scus quia a patre procedit. Item in simbolo apostolorum eos edito simpliciter continetur quod ex patre procedit. nos addimus. filioque. ad ide. lex. C. de sum. tri. l. ij. ubi dr spm scm quem ex summo rerum parente speramus &c. Sz ad hoc et similia rndetur quod expressio patris non excludit filium. immo potius includit. cum ipsorum opa inseparabilia sint. xxviij. q. i. sic enim. de con. di. iij. c. ult. Vnde cum pater et filius sint vna essentia substantia seu natura. ut in predicta dec. firmiter. non pt ab vno solo procedere. nec sumus excommunicati ut dicebant greci. addendo in simbolo filioque. quia illud potius est declarare quam addere. et adde quod no. de con. di. v. c. penul. Sz obicitur ad hanc constitutionem quod sit superflua. ex eo quod hoc idem dictum fuerat. s. e. firmiter. ibi. spus scus pariter ab utroque. Sz dic quod hic expressius modum processionis aperit dicens quod non tanquam ex duobus &c. Preterea hic dampnantur asserendo vel negando contrarium sentientes. quia in his que sunt de fide catholica e ¶ Docuit. nota. et eius articulis. necessario tenere debemus et sequi quod tenet et sequitur romana ecclia. alias essemus heretici. s. e. ti. c. i. et. ij. sm alios non habemus necessario sequi et tenere quod sequitur. nisi sequatur et doceat. xi. di. nolite. vbi de h. xij. di. nouit. xxxi. di. aliter. de con. di. iij. de trina. In vna enim fide nil officit sancte ecclie consuetudo diuersa. ut ibi. f ¶ Firmiter. s. e. firmiter. g ¶ Fidelium. de his qui sunt foris nichil ad nos. xi. q. iij. inter verba. ij. q. i. multi. de divor. gaudemus. licet ab eis expediat bonum habere testimonium. ut ibi. et. viij. q. i. licet ergo. s. de sacra vnct. c. vno. C. ad exhib edu. xi. q. iij. non sunt. xij. q. i. nolo. h ¶ Orthodoxorum. i. catholicorum. i ¶ Patrum. xv. di. c. i. principuus in ecclia. s. de elec. k ¶ Doctorum. quorum est ordo post. cum ex iniuncto. C. cum ergo. et p doctores predicatores et platos intelligas. xliij. di. c. i. l ¶ Latinorum. ut augustini. iero. ambro. et greg. xx. di. de libellis. xv. di. sca. j. de reliquijs. c. i.

m ¶ Grecorum. aliquorum. ut iohis cris. cirilli. athanasij dionisij. et ephesini concilij patrum. greci enim contrarium dicunt. ut. s. dixi. vel dic sm guil. quod in generali lugd. concilio greci quod h dr fuerunt publice professi et simbolum cum adiectione filioque ibi publice cantauerunt de mandato imperatoris et ecclesie grecorum. utinam corde credant. xxiij. di. psalmista. n ¶ Vera. al. possum in melius commutari. xxxv. q. ix. apostolice. et. c. se. o ¶ Ignorantiam. quia cunctorum errorum est mater. ut. xxxviij. di. ignorantia. nec in his excusat. nam ignorans ignorabitur. ut. e. di. qui ea. ad ide. xvi. q. i. si cupis. xxij. q. ij. in quibus. et. c. se. p ¶ Precludere. ut. lxxiij. di. error. s. de spo. inter opa. q ¶ Dampnamus. s. e. dampnamus. et dic dampnamus et reprobamus. id e reprobando dampnamus. Johannes. an. r ¶ Asserere. s. dixit negare. quid si quis nec negat nec asserit. sed tacens sic sentit. videtur non tenere. quia tacere est praeter ista duo. xxij. q. ij. ne quis. j. de reg. iur. is qui tacet. et. ff. e. l. qui tacet. So. lic. non ex verbis tamen ex mente indicatur hereticus. de here. c. i. xxiiij. q. iij. heresis. et. c. hereticus. et deus audit in corde. ut. xvij. q. i. C. si ergo. et cor interrogat. xiij. q. v. si quid. et. xv. q. vi. c. i.

Licet noua constitutio principis tollit primam contrariam quamuis id non exprimat. speciales consuetudines et statuta rationabilia non tollit nisi id exprimat. Jo. an.
t ¶ Romanus. vocantur interdum epi maximi pontifices. xxi. di. cleros. solus vero papa summus vel romanus pontifex appellatur. ut h. xxiij. di. in noie. j. ti. px. si gratiose. u ¶ Iura. nota ex hac ratione quare aliud in iuribus aliud in scriptis. ut primum ius tollatur per secundum contrarium. si non primum scriptum per secundum nisi de illo fiat mentio. s. de scrip. ceterum. x ¶ Habere. C. de testa. l. omnium. contra. xxiij. di. preterea. et. xxx. q. iiij. quod autem. ubi non recoluit urbanus eius quod predecessor leo prohibuerat. Solutio ut in predicto c. preterea. notatur. y ¶ Priorem. posteriori directe contrariam. z ¶ Reuocare. de con. di. i. c. vasa. de cogn. spu. c. i. ff. de legi. l. non e nouum. In legibus g contrarijs statmus ultime. Item in testamentis. xiij. q. ij. ultima volutas. de cele. mis. cum marthe. ff. de le. j. si michi. ratio est utrobique. quia utrumque pendet ex volutate vnius tm. In his autem que pendent ex voluntate duorum dic ut dixi j. de reg. iur. qui prior. et quod de testamento dixi quod ultio statmus. intelligas etiam si in ipso de primo non fiat mentio. Fallit in duobus casibus. s. si primum testamentum factum sit inter liberos. C. de testa. aut. h inter liberos. et cum ipse testator legem testandi sibi dixit. sic. si fecero aliud testamentum non valeat. quia tunc sm faciendo oportet quod faciat mentionem primi. ff. de l. iij. l. si quis. in prin. a ¶ Noscatur. e contra. s. de scrip. nonnulli. de eta. et qua. eam te. s. de capel. mo. ex parte. j. de exces. pla. c. vno. et. xxv. q. ij. scripta. et. l. omes. quod est. C. si contra ius vel vti. pu. l. ul. et

ibi. te hoc die ꝑ dicta iura non esse contraria illa enim de re-
scriptis datis contra legē loquuntur. quen ō valent mſs in
ipsis fiat mentio de legē et maxime ci ibi cadit error fa-
cti. ut in c. cōmunis. ff. de secta lege loquitur. que ꝑmā tol-
lit directe cōtraria ī de illa nō faciat mentionē. et potu-
it esse ratio. qē maturius et deliberatius fit legis, ꝑmul-
gato. q̄ ꝑpta cōcessio. Ad hoc. s. m. ꝑbemo hiuus li-
bri ad fi. In ſpto
etā dicimus q̄ ſi
ostaret de certa ſa
entia principis va-
leret ſpto contra inſ
licium. ut in contra
rijs notatur. ſi ꝑa
facie ꝑsumitur p
imperantem cōde
rentū. vnde expe-
ctari solet ſed a inſ-
ſio. In aut. ut nulli
iudic. ſ. hec vero
in bemuſ. et in aut.
de iudicio. ſ. omeſ
aiit. Et ſi ſpto cō
cedit aliquid contra
ius. tamen eo mutat nomē. ſpto. et dicendū ē puilegiū.
in. di. puilegia. de. v. fig. ab bate. Tē contra. q. antiquiori
iuri standū est. xxxiij. q. ij. hoc ipm. et. l. di. dōo. cō. m. ſi.
dic ut ibi in glo. penul. no. bſ Singularitū. nō. q ꝑ
ac Qua diuersitatem ra/ ſ pri q̄ ſnalē obiectū dnē tol-
lit non a ſtho principis et mento. q. ylius leg. ꝑmul-
gato. alias ſuſpitia i mutius eſſi. ſi in ſingularibo ſecus
q. l. lexnō hēat locū bonoſ. hēbit locū mutme. padue
et locis alijs. mno rationis. de Facti. nō enī reuoce
Cum ſint/ cat. q. ignorat. ignorat aūt q. ſuſt facti
et puto ꝑ hac ſiam terminā. ā cōnēillā quā quertur an
nova ſtho reuocet ſtatuū ēt ornī. quo ſolū caueba-
tur. ius oūe. ponē in ꝑ rmis dcēal. de re. e. quia. pne.
terea. que quātū ad ꝑſentacōnes p ōnoq; ē hodie reuoc.
cata p dcē. ſ. de mſti. c. ij. nū quid et ſublatū erit ſtatuta e-
piscopi. quo illud ſimpliē caueba nur q̄ dicit dcē. p. Sed
tem nō pt poni exēplū ē dcē. s. de occlē. p bēn accedēs.
ad dcē. e. n. c. ij. et de dcē. de cēnsi. romana. et. c. exigit. ad
dcē. et in felicis. Dico aūt q̄ ſicut ſublatū est ius oūe. ita
et ſtatuta. q̄ ſimpliciter omnēdat ius oūe cū illud non
ſit facti. nec oſſitat in facto nmo ſit iuris et oſſitat mu-
tē et facit q̄ nō. imo cē. et hoſti. et modernī. s. de ſp. c.
i. ubi no. q. de ſpto. vel puilegio. q̄ ſimpliē otinet ius
oūe. m ſcēo puilegio. vel ſpto nō est neceſſe fieri men-
tionē. et ſi contrariū dicēmus. tam ēpi poſſent tollē p ātē
ſiumo pontifici tollendi iura in dyoc. ſuis. ſtatuēdo ſim
pliciter que iure cauentur. Tē. pb o id. euidentiſſima ra-
cōne. Iſta dcē. equipat iſta duo. oſtuetudines et ſtatuta
ſingularia. hiam ſequētur q̄ oīm mrū correctō vel mu-
tatio eſſet mutius. dicam enim q̄ licē reuocatū ſit ius
oūme tamē oſtuetudō ꝑscripta. qua ſuatū fuit ius oūe
reuocatū nō ſit. cadē nēde qua id dicimus de ſtatuto. et
id eſſet abſurdū. ſue nō poſſimus dicē q̄ ſtatuta oūte
ita ius oūe ſme ſingularū ꝑsonarū. q̄ requirit hoc dcē.
Tē ſi ꝑ a tollit ſuā oſtōnē q̄ eſt p̄ us. multo fortius cō
ſtituōnē inferioris id ē dicētē q̄ eſt minus. ad ſ. optie
facit. de ſ. in. pastoralibū. q̄ ſi dcē. eūa g. ā. cōſonat
iuri omni iudicari debet ſmi p am. q. ius eſt. Idē q̄ dicā
in locali ſtatuto q̄ ſi otinet ius oūe. ſublato iure tollitur
ſtatutū. q̄ ius oūe eſt. ſi igitur oſtuetudo. ſtatutū ſingu-
laria ſmt et oſſitant in facto. et ſme rōnabilia nec expſſe
se reuocentur. eis nō derogantur p oſtōnē nouiter editas

quia tamen loco 2. et ꝑsona 2. ſingularū oſtuetudines et ſtatuta cū fine facti et m facto oſſitat ꝑ ꝑbabiliter ignorāt ipsi dū tū fuit rōnabilia p oſtōnē a ſe nouiter editā mſi expſſe se caueatur in ipā nō intel

alias ſecus. hec dicit dcē et alis. Io. an-
e Ignorare. s. ut ecle. bnſi. in nostrum
f Ipsis. cōnſuetudinibus et ſtatutis.
h Rāonabilia. vērū oſtuetudo rōnabilis ſit. nec re-
rēm quē dū ē in dicī. cū nec certa regula tradi poſſ. ſm
hoſti. qui ſi nō. in ſūma te ofuc. ſ. quod ſit oſtuetudo. vl
oſtuetudo est vſus. et bū dicit rāonabilia. q. ſi ſolū q̄
rōnabile dī te dīn
dit ecta. xxiij. di.
. cuil. et. lxxi. di. ſi
qui ſme. de rāona
bili. aiit oſuetudi-
ne pone exēpla
ſ. de oſuetu. c. in. et
. iiij. s. de ofuc. cum
bilcūs. et facit q̄
dicas. ſ. de dēt. et co
q. m. ſi. Io. an.
i Expſſe. ſ. de cōſue
. c. i. et. ꝑ. de elec.
et ſepe. et. c. cū nō
te cat. in quibus re
uocantur etā ꝑsu-
legia et ſtatuta. de

ligitur in aliquo derogare. Dem.
Tertia 2. piculis obuiatur ſentētijs ꝑ ſtatuta quozūcū q; ordiario 2. plus ligari nolumus, ignorāntes dū tū eo 2. ignorātia erassa nō fuerit aut ſu ꝑia

deri. nō reſi. e. vno. ſ. de cēnsi. quā. q. de. et re. c. ij. de bi-
ga. c. vno. de ca pel. mo. c. vno. cū ſi. q. omia non vidēm
o pertēnia exēpla. cū illa nō eſſent rōnabilia. q̄ verum
ē hodie q̄ de q̄ ius reſiſtit. habes exēpla te et ate et q̄
ut bij qui. ī clē. tra. ff. de ſepul. viola. l. iij. ſ. dīn. So.
k derogare cō illa lex multis modis mrēli gitur. ut
ibi no. et. ff. de legi. l. de quibus. Si inquātū dicē vīdī q̄ oſ
ſuetudo vel ſtatuta ꝑcēdens legē tollatur lege. dici ꝑ ſ
verū cū ꝑceps hoc intendit. ut no. ſ. ſemēlligē illam
legē. s. de. ſi. m. pastoralibū glo. l. m. ſi. que ſoluēo appo
batur ꝑ hāc dcē. et ꝑ probatur aite ī opio hoſt. qui cōra
hūc exēplū nos auctat in ſūma. de ſiturgu. ſ. et de vbis. v. ſ.
l Tē hec dcē. edita fuit ad tēlacē 3. dcē. de ſpēalē.
Cen. ex. a nobis. ſ. et eius. q. ibi no. Et eius fuit duo
dēa primū q̄ ſtatuta ordinariorū nō ligant. ꝑbabiliter
ignorāntes. ſm. q̄ ſtatuti ēpi ex dyoc. ſub dituno ligat.
m Animaz. a. id dē urūm. c. i. et de ſepul. c. i.
n Dēnēzinis. que ligār aiam ut locū habeat. prima n
ato. ſi dē in alijs ſentētijs. q̄ penas ꝑ ales inferūt p. l.
ff. de dcē. ab eo. fa. l. ul. ubi habes q̄ municipali ſtatuto
nō ligatur ignorās. ſi cēs tm. ad ſ. c. de ſcta. l. ubemū.
m ſi. et ꝑ dicīt in hoc. quidcūr aiab. falte. ꝑ ꝑ pēn
m obēchentie. q̄ ē maximū. viij. q. i. ſcendū. vel de bnſ
dixit. q. de alijs nō erat dubiū ꝑ dictā legem.
o Statuta de g̃ halub. ergo ſtatuta canonum vel legū
non loquūtur. que ab omibus ſcn. et cūſtodiri debent. s.
de oſſi. o. i. nario 2. qui dicitur ordinariū no. g. o. ſ. et b.
p Ordi/ s. de of. et. cū ab ecclesiaz.
q Ignorātēſ. oētra. no. ſ. in ꝑ dicta dcē. a nobis. et mo
uēdatur ex eo. q. incidebat in factū. ſi dānatū. et. q. in
culpa fuit rē. ꝑhātā facienda. et quere debuerat ſic ē. et ubi
culpa ꝑ ecdit nō excusat metus. cā. ff. q. me. cā. ſi mulier.
r Supina. que ſit ignorare q̄ omes ſciūt. de ꝑſtul. c.
i. de clēr. excō. mi. aplice. Ignorātia g̃ alia facti. alia iu
ris. ſi iuris. aut oīns aut ſmgularis. ſtatuti enī ēpi nō
facit inter ſubditos. q̄ ſi nō ligat. ꝑbabiliter ignorā
tes ut dic. to. no. ēpm facē poſſe ſtatuta ad id. s. pr
s Statu/ ſm. s. de ma. et. c. ſi quis veneri. et legami
in. p. uincia ſua. s. de of. leg. e. ul. et fuit talia ſtatuta ꝑpe
tua. e. ā poſt obitū vel recēſſum. ut ibi. Io. an.
t Cōmſentē. oētra. ſ. de ſen. ex. romana. q. cauē. ſ. ubi
dicitur q̄. ꝑ futur. s. delectis excōmūicato fieri debī. So.

aliud ē ferre in aliquē excōis sin am p futuro delicto. ut
si dicat excōico te si tale q̄d feceris q̄ ibi, phibeō aliud
statuū g̃nale facē excōicatōnē fulminās. q̄ ib pimtur
et .s. de sen. ex .a nobis .j. vel ibi , phibeatur ferri in la
ta tenet. ut ibi no. B. vel si dicatur q̄ ist ō omittit fit p
tentū. nullū otranū q̄ p̄ dixi tene. et adde q̄ ibi dicā.

a Furtum quod est contractacō rei aliene inuito dno fraudulosa. et animo lucrandi. institu de ob. q̄ ex q̄ delic. in pn. et .C. furtum aūt et .C. placuit. et, phibiti cnā de calogo .xiiij. q. v. penale. et m scā. ,phibicōe ob tuet quartū locū q̄ dicut no .xxxi. q. viij. quid in omīb.

Statuto episcopi quo m omes qui furui cōmsserint. excōmūicatōnis sententia p mulgatur sub diti eius furtum extra ipsius diōc. omittentes. minime ligari noscūtur. cū ex territorio iūs dicēi nō paretur impune. Neg. ix.

b Pro decisum in qua tota iurisdictionē hi or dinaria et in quoh ber ipius loco nō excēpto pt, p tribunali sedere .j. de of. or. cū epl.

b Cum ex .rō. et no. de omībo rōnē reddendas. q dicut .s. de Rp. si quando. of. lega. nouit. ff. de iurisdicti.

c Territorii. fui. s. de om. iud. l. ul. et territorii vni uersitas agroꝝ. mtra fines cuius ciuitatis q ab eo dicū quidā auit q mg fatus eius loci intra eos fines terrendi id est fūmo ūcdi ius hnt. ff. de. v. sig. pupillus. C. territorii. nc. id est sine pena id est non parens ex o simpui. pet. m non pantur.

Pro iure. ergo sine excepcōis ope. et fic falsam puto opi. tā. et imo no. s. de off. de. pru dentiā. C. sexta. et B. o. n. o. s. e. sup l. ris. m glo. hic queritur. et gul. du. no. in spe. ti. de Rpti pitacone. C. racōne aūt mpetrantis. v. quid de, pcessi. qu omes dixerūt q, pcessus hitus p litras mpetratas ab excōmūicato valet. sī nō oponat excepcō. et B dico territus cū sup radicti omes excepto tā. bac vi. derint dē. vnde vel no pon deteuerūt B v. buz ipo iure. posuit in pncipio B. vel hāc dē. putauerūt esse correcta p dē. pia. q̄ nō credo cū ps illa q̄ correcta est remota fuerit. ut. B. dicam. ab bas. et satis hic pu ta Rpti. s. e. dilectus filius. to terminata questionē quā quen solet. venū reus. actorē quē excipiendo cōtra Rpti. et p sonā repsuit ex plōis vigore coā ipo delegato recōuenire posset. et pati q nō. si eni nullū est Rpti et ouentio est pncipale. recōuentio accessōnū. sublato pncipali. et accessōnū .j. de regū. iur. accessōnū. cū suis cōcoā. Ite cā ouencōnis et recōuentio simul fuit tractan de. s. de mutu. peti. cā. de or. o g. cū dilcūs. q hic esse non potest. Ite ouentio ē expsitū recōuentio tacitū. sublato igitur expsso. et tacitū. C. si reus. vel accus. mo. fu. l. ulti. et facit q nō. de cle. oīn. q̄ s a re. et B tmnit tā et B. Bx. m qōne venerali. quē mcipit. actor ouemebat reum.

8 Processū nūquid ē correcta est dē. pia .j. de excepubi dī q , pcessus hitus cū excōicato tenet tonec opponatur excepto. v. post modū ipo absoluto reassumatur causa in eodē statu. So. nō ē correcta imo potuit corrigereur ista p illā cū illa fit posterioꝝ. et eni inno. iiij. et bre. greg. ix. s. de. pr. e. i. sineutra p altera corrigitur. sed in diūsis casibo loquūr. Nota p o igitur falsaz esse opmionē modernā. B. no. m dē. pia. in glo. si mirū et in p dicta dē. dilcūs. in glo. sic vidē. et in dē. de of. dē. prudentiam. in glo. sic vidē. et in glo. seuis. ff. in quibo dixit rescriptū ab excōicato impetratū valere p st fuā absolu cōnē. et verā ē ipius opi. antiqua. ut p p dcās glo. apparet. et de eta. et qua. cū ē tale q̄d feceris. m, p o suit. Circa hāc igitur materiā fic distingue. aut excōicatus maiori agit coā delegato aut coā ordinario. In p̄mo casu fiub distigue. q. aut erat excōicatus tpe mpetran Rpti. aut post ea fuit excōicatus. In p̄mo casu fiub distinctiones locū hab et B dē. ut. s. nō valeat Rpti. nec, pcessus p ipm habitus. m si mpetrati fuerit sup cā excōicatōis vel ap ellacōis ut B. et in octo. supiuf allegatis. In secō casu. q̄ si p. impetraconē excōicatui fuit locū hab dē. pia. et de of. delegato prudētiā. C. sexta. si agat coā ordinario. tūc tria tpa distingue. sm vetera intra nō tenebat, pcessus cū ipo habitus. s. de excep. excep cōnē. alias nō video quare ibi fieret o demna cō exp ensaz. si remittī, pcessus. ut etiā ibi no. post modū si statuit greg. in decisa huius dē. q tenet, pcessus habitus cū excōicato. si reus eū scienter admisit. alias non. sm moderna vero iura tenet, pcessus. et locū habz dē. pia. et fic nec corrigitur nec corrigit. Si q̄ natur que fit rō diūsi iuris. et dicatur q excōicatus impetrans peccauit se mgerendo oūom hoīm. nō valet hec sānsio cū eadē rō fit m ordinario. Si dicatur q hec fit ratio. q. Rpti impetrati fuit tali ventate tacita qua exp sa lias nō habuiss. nō valet etā hec risio. q. tūc Rpti habz elidi excepcōis ope. nō ipo iure. s. e. sup l ris. et hoc notat bn. s. e. ad audientiā. n. Sīnde satis miraduz vidz. q si agam coā ordinario. tenet, pcessus. et si ab eo impetro delegatū nec Rpti valeat nec, pcessus. si pt esse rō. q iurisdictio delegata fuit mmciū ex plona agētis et mpetantis. et ideo cū vicioūsi fuerit pncipū. i. q. i. pncipatus. nec Rpti valeat nec, pcessus. Ordinaria aūt iurisdictio ab actore agēte nō mcipit. et ideo ibi se cus. Iteꝝ iurisdictio ordinaria fauorabilis. exōrdinaria odiosa. ut. s. e. ad hoc. Ite q̄ n, pceditur coā ordinario. vel delegato impetrato ante excōicatōē. ē m alīquo q̄d impunitur reo. quid excōicatōne debedat excepe. si scies bat. alias inuestigare debebat. fuit pluriūū delegatum impetrat actor. absent e reo. et ideo nō valet impetratō nec, pcessus habitus ipius impetracōnis vigore ut B. Inīs ergo rōnīb. excōicati o dio spēale dicatur q in casu ventas suppressa ipo iure vicier Rptus. et, pcessum habitum per illum. maiori excōicaconē. s. de excep. b Excommūicato. anobis. et .j. e. ti. pia.

i Alio. quid si excōmūicatus impetrat lias inquisicōis notauit gof. de of. dē. prudentiā. in glo. colligitur. q bn valent lre. et hoc ideo quia fama ibi habetur accusatoris loco. ut. s. de accu. qualiter. et licet. p moueris mpetus apparet filōmmus vale Rpti et, pcedent p illud de accu. cū oportet ubi idē tenē. innocen. e. hoc. ad B qn excōmūicatus solū mmisteriū pbuit nec notatus fuit in lris. idē gul. in spec. de inquisi. C. i. v. qd sīm lia. aliinno. e. ost. C. de pcu. impa. of. l. i. et. l. vnī uersis. et ff. de mos. testa. p ostumus. C. i. et. l. si para. C. ul. nō enī refert sm eos a quo et quo tpe fuerit nūciatū. ff. de pet. hereditē. vemūt. C. a quo. et. ff. de cuic. si rem. C. ul. Per hanc sīam credo et rauū. cū in odiū excōicati sit hoc inductus

43

ꝙ nulle littere valeant nisi hic ɔtẽte. nec puto tutū a lit
tera recedere. et ad hoc optime facit. qꝛ si excōicatus ꝑ
alio lr̄as impetrat ad agēdū nō valent. s. de ꝓbac. post
cessionē. Et bene refert interdū ꝑ quē ꝑ̄ces offerantur.
ī. de heret. c. ij. ℭ. iij. Ad dec. cū oporteat. responde ut ibi
no. ſm io. in glo. pnl. ꝑ̄terea nō ē inimicus ita ꝑsona ꝓ
hibita ab impe-
trante sicut excōi-
catus. vn̄ agit ꝓ
sua iniuria qđ non
facit excōicatus.
de iudic. intellexi-
mus. iiij. q. vi. oī-
bus.
a ¶ Excōicationis.
. s. de sen. ex. cū ꝓ
causa.
b ¶ Appellacōnis.
. s. de excep. cū in-
ter. et. c. significa-
uerūt. et. c. ul.
c ¶ Impetratū. et
sic inspicitur tps

excōmunicacōnis vel ap-
pellacōnis articulo fuerit
impetratū. Innocē. iiij.
in concilio lugdun.
Cum in multis iuris
articulis infinitas repro-
betur. ꝓuide duximus sta-
tuendū ut ꝑ illā genera-
lem clausulam. quidā alij
q̄ frequēter in lr̄is nr̄is in-
serit. vltra tres vel q̄tuor
in iudiciū nō trahātur. quo
rū noīa i ꝑ̄mo citatorio ex
ꝑ̄mat impetrator. ne locus
fraudi forsitā relinquatur si cir
ca ea possit libē variari. Idē

date. vel impetracōnis. ad idē. s. e. eā te. et. ī. e. tibi q̄. de
ꝓb. eū cui sequebatur aūt olim ħ in fi. talis lr̄a. ꝙ coraȝ
eo actū ē. corā ordinario similiciter irritū est censenduȝ
n̄ forsitā q̄ cōuenitur sciēter admisiſſȝ eū dē. remota fuit.
ꝗꝛ reuocata ꝑ dec. pia. ut dixi. s. in glo. nūquid ergo.
Qm. ꝑ clausulā quidā alij pn̄t soli quatuor ɔueni-
ri. quoꝝ noīa in ꝑ̄mo citatorio exꝑ̄mātur. ne vari-
ationi sit locus. Exemplifica. s. de reli. domi. c. ul. et. ī. e. t.
e ¶ In multis. ex- religionū. s. de testi. cū cām. et. c. sig-
nificauerūt. ff. de testi. l. i. in fi. Itē in relictis ꝓ redēptione
captiuoꝝ restringitur infinitas. C. de sacro. san. ec. ut in-
ter dīuū. Itē restringitur seueritas cū multitudo pecca-
uit. de cli. excō. latores. cū fi. Itē nō onētur heres infini-
tū fidei ɔmissum soluē. ff. de l. iij. fidei ɔmissa. ℭ. si quis. x.
Itē nō valet ꝓmissio ne vlla exceptio deserti iudicō obi-
ciatur. puta ꝓmitto ꝙ si ꝑ casuȝ fortuitū impeditus fu-
ero ꝙ ɔparē nō possim. non obiciā de casu. ff. si q̄s cau. l.
sed ꝛ si quis. ℭ. quesitū. Item in stipulacōne dām infecti
non dȝ quis esse in infinitū obligatus. ff. đ dā. infe. l. qui
bona. ℭ. ulti. Itē legatū qđ nō ꝑ̄t sciri ex testamento. pu
ta lego centuȝ ei quē michi ticius noīauerit non valet
. ff. de iure fis. l. ita fidei. et merito reprobatur infinitas.
qꝛ multitudo est canonibꝰ inimica. s. de ꝑ̄ben. quia inta
tū. et onerosa nil habet honesti. in aut. de referen. ad fi.
coll. ij. et de hoc habes ples ɔcor. de eta. et quali. c. pnl.
f ¶ Prouide. qꝛ per generalitatē istam derogabatur iu-
risdictioni ordinarie cui ꝑ hanc ɔstitutionem ꝓuidetur.
g ¶ Per generalem clausulam. ꝑ̄ter exꝑ̄ssos eni potē-
rūt quatuor ɔueniri.
h ¶ Quidam alij. s. e. pastoralis. et. c. radulphus. et idē
intelligo de qualibet ɔsimili clausula. ut si dicatur. ticius
et nonnulli hoīes ciuitatis boñ. vel filii modo. Idē si di-
catur. homines talis loci. nam aut ɔueniet eos vt vniū-
sitatem et tunc oēs habentur loco vnius. aut ut sin-
gulos. et tūc solos quatuor ꝑ̄ter exꝑ̄ssos poterit ɔue-
nire. ut hic ſm innocen.
i ¶ Frequenter. et ideo ꝓuidendū fuit. ff. de legi. nam ad
ea. et. ī. de resti. spoli. frequens. hodie autem ħ clausula
non est in vsu.
k ¶ In litteris nostris. quid de litteris episcopoꝝ. dic se
cundum ostien. ꝙ non extenditur ad illas. ad hoc. xx
v. di. qualis.
l ¶ Vel quatuor. olim trahebantur. xl. ar. đ testi. cū cām

et. c. significauerunt. et de cleri. ex. mi. latores. Si quera-
tur q̄ sit ratio quare restricta fuit ad quatuor. dic ꝙ arbi
traria. quia eque restringi potuit ad plus ꝛ minus. pos
set reddi similitudinaria quā hēs. s. de. ɔsang. nō debet
dico tamen ſm h. ꝙ sup re indiuisibili puta iudicō cō-
muni di. famil. herc. et similibus possunt ꝑ generalem
clausulā vltra qua
tuor euocari ad iu-
dicium. Item oēs
vltra illos quatu-
or qui iuis habent
in re possunt age-
re vel defendē ꝓ iu-
re suo coraȝ illo iu-
dice. ar. s. de re iu-
di. cū sup. s. de offi.
del. super eo. ar. ī.
de elec. c. i.
m ¶ Quoꝝ. scilicet
illoꝝ quos intēdit
ɔuenire per clau-
sulam. et debet ex
pressio i actis scri
bi de ꝓb. quoniam contra. et dixerūt quidam. s. innocē.
ꝙ i qualibet citacōe illoꝝ debeāt oīa nomina exprimi
Satis potest dici ꝙ sufficit exꝑ̄mi in citatione eius qui
primo citatur. et scribantur in actis. ut. s. dixi ſm osti.
vel ſm h. satis est ꝙ scribantur in actis. licet in primo
citatorio non scribātur quia iam cessat variatio. qđ satis
credo. quasi hec lr̄a dicē velit. ꝙ antequā fiat citacō no
mina exprimenda sint illoꝝ quatuor. et credo tutius
ꝙ fiat hec exꝑ̄ssio in prima citacōne que fit auctorita
te ꝛ̄scripti. etiā si fiat de exꝑ̄ssis in eo. licet alij ɔtra. dicētes
ꝙ sufficit ꝙ fiat in prima citatione alterius illoꝝ qua-
tuor. sed ſm hoc non est plene fraudibus ꝓuisum. Et si
queratur. an de non exꝑ̄ssis ɔuenire possit priusq̄ꝫ con-
ueniat exꝑ̄ssum est. dicendū ꝙ sic. qꝛ donare. liberare. et
remittere potest. nisi forte in fraudem exꝑ̄ssisset ſm for
mam dec. s. e. sedes. et hoc tenet bar. in questione ve-
neriali. que incipit. aliquis impetrauit. Sed pone qua-
tuor expressit. postea mutat vnam ex personis. vel ne-
minem expressit. postea alterum conuenit. nichil exci-
pitur. queritur an valeat iudicium. Et videtur ꝙ sic. qꝛ
hec exceptio dilatoria est. ut dici cōsueuit de excepcōni
bus duaꝝ dietaꝝ. s. e. nonnulli. Itē multa fieri ꝓhibē-
tur. ꝛc. de regul. ad apostolicam. contra dico ſm h. qꝛ si
nomina in primo citatorio vel in actis fuerunt exꝑ̄ssa
perinde est ac si in rescripto fuissent expressa si non fu-
erunt exꝑ̄ssa tempore debito. perinde est ac si non fuisſȝ
ibi clausula. vnde cū ꝛ̄scripta nō extendantur ad alias res
vel ꝑsonas. de offi. dele. p. et. g. dico ꝙ eaā si non exci-
piatur non valet iudiciū.
n ¶ Nomina. et ɔgnomina. vel certas circūlocutiones
. s. de testi. licet ex quadā ꝛ. ff. si cer. pe. l. ctuȝ. ut euitetur
equiuocatio. s. e. significante. et. c. quia nonnulli.
o ¶ Fraudi. cui occurrendū est. ī. de renunc. c. ij. cū si.
p ¶ Ea. scilicet nomina.
q ¶ Posset. impetrator.
r ¶ Variari. nota variacōnem ꝛ incōstantiā reprobari.
alibi ꝓmittitur qđ dic ut plene dixi. ī. de reg. iur. qđ se-
mel. Et nota ꝑ hāc clām ꝙ ꝑ lr̄as gn̄ales ad obtinēda
beneficia ex quo aliq̄d specificauit si succūbat ad aliud
transire non poterit. qꝛ perinde est ac si in rescripto fu-
isset expressum illud beneficium quod optauit. ī. de con
ces. pre. quia cunctis. quod sane intelligas ſm id quod
habes. e. ti. ne captande.

Ospendia facto ora reū sup pluribꝰ ꝑsonalibus
iris impetrat ad diuersos nō valet lre nec, ꝑcessus
eaꝝ. et eo ꝓdendabitur in expēsis. et idē in reo conuen
te vel recuuentente actore eodem durante iudicio. ß dicit
vocatur autē dispendiū longū i mutele. cōpendiū autē
breue utile. ad idē de accu. qualiter et qñ. j. ad finem.

Sua possum
ad idē. q. m. p. he.
buius li. et ß suffi.
. xlij. di. epbe sijs.
. xlvij. di. c. ul.

b Gregorij. ß ē
veta lis. et loqtur
de tēd. s. e. ti. c. ulti.
quādā oli hēbant
Innocē. ꝑe. iij. ē male
c Sapiātes. ā pli
auit m eo q statu
it q, ꝑcessꝰ nō va
leat. et in eo q statu
ut de reo. nā ß m
dē. quia non nulli
expssa nō fuerit.
e Personales.
ḋ sceus m realib.
. xv. v. di. qlus. ff. ß
iudi. ꝓtor. ꝑte esse
rō puerita tis. q.
ꝑsonales alter ruſ
nature sunt q̄ rea
les. et facilius ex
pediūtur. q sepus fit inde instrm vel scriptura. ar. ff. de
edē. l. si legatū. et oūius pue sūt ꝑsonales cōnes. reales
vēo magne. Ter i vna petiōe. ꝑ plrēs ꝑsonalibꝰ actio
nibꝰ agē pt. cuinslibꝰ assignata ca. C. ß anna. excep. si ex
multis. s. de libel. ob. c. ul. ß. ß. verio. ē racō ß modernos
quare aliud in ꝑsonalibꝰ aliud in realibꝰ. q due dicre q̄
oli dabātur. p dē. s. e. nōnulli. vel vna q̄ datur hodie p
dē. ꝓ. statutū. statuta ipsus modernā cōputāturꝰ. ā fim
dius. dioē. vbi fita effres q̄ agitur realis. s. e. bilcus. ij. cō
tingēt. ḡ. q. quis nō possi ouenri sup pluribꝰ realibꝰ co
ra eodē iudice cū res ēnt ab iuicē remote. si m ꝑsonalibus
oputātur a fimbo dioē. vbi ds dom cilui. vñ sup
oīnibꝰ ad vnū iudicē omodius impetrātur. et ideo i istis
aliud q̄ i illis. ß fortē illa ratio cessat hodie p dē. ꝓ. esta
tutū. et dic ut ibi dixi. in. C. ē vero. m glo. oli dicebam.

f Sup oīnibꝰ. ß si reus appellauerit sup vna ꝑsonali
iudex nō poterit. p cedē in alia ꝑma nō fimta. cū suspec
tus sit illi. s. de ap. ad hec ß in vna. ḡ non est omodius
agē sub vno q̄ sub diuersis. et sic damnosa videtur. ß
hec actori. ß ꝑ dia fim bñ. q̄ inquitas iudicis qui ꝑ
rā pessit. nō facit. q̄ reus. ꝑter ß corā alio iudice poſ
sit trahi. et sibi impuret qui talē ob timnit iudicē. et ex
spectet actor donec appellacōms cā sic fimta. q̄ si. pnicī
ata fuerit iusta. actor postmodū studeat aliū iudicē im
petrare alias si fuerit iniusta, ꝑcedet in alijs. Et idē vi
detur de alris impedimētis re non integra.

g Quēdiūmbo. et sic ad cōsilem. nō ad diuersos. de
bēt ḋ iris impetrare. etiā vna lite fimta. ß. ß. licī quidā cō
tradicētes. q̄ hec ꝓstitucō et illa. quia nōnulli. meligūtur
qñ actio trahit reū ad diuersos iudices. vel vna ꝑ
dente eo. m vno ß corā. delegato cōuenat sup vna.

h Impetrā. q̄d corā ordinario sup alia. de ß. s. e. c.
ul. m glosa. secus. vrendo. ꝓ pluribus. ß iris. q. sivmicis
i Fecerit. cū effectu. tm vereatur. bñ valebit. q̄ ꝑ ha
bi tus p eaſdē. ꝓm Innōē. valeat p eaſdē. m ß ampliat.

k Omnis. alias omn. ut statuti. q̄ nonnulli. bi po
l Processus habitus. d ne. ꝑcessum fuit corā diuersis
iudicibꝰ et mebil exceptū niquid valebit sni a vel. ꝑcess.
sus. videtur. q̄ sic. q̄ ß est beneficiū ꝑsonale. p qd ētā al
teri nō ꝑindicatur. de regl'a. ad ap licā. Syverius ē ꝓm ß.

Ospendia liuū. equi
tatis opēdio volē
tes q̄ possum? in dustria
co artaē. statuti fe. re. g. g.
ix. p dē. n. sup hoc edicti ā
pliātes. dēmm? ut si quſ
ora aliū plures ꝑsonales
mouē voluerit qōnes. nō
ad diuisos iudices. ß ad e
oēdē sup oīnibꝰ hmōi q̄
stiōibꝰ iris studeat impe
trare. Quinero contrarū
fecerit omi omodo careat
litteraṽ. nec, ꝑcessus ha
bitus valeat per eaſdē;

q, ꝑcessus nō vali
p hac lisz. alias ml
videtur addē ß cō
stitutō illi dē. q.
nōnulli. r. ß idē te
ne. m nōē. vdicit p
curiā obstuari.

m Expēsis. et in
dāpnis. s. e. ti. c. ul.

n Legitimis. de
hoc dic. ut. ij. q. i. i
primis. de vo. et oīnis.
Et ß ē gnale
ut fatigās aduer
sarū i expēsis pu
matur. s. de pena
calūpnā. de ꝓp. ce
terū. cū si.

o Durante. qualit'
habeat fieri. rēouē
tio. n. o. s. de mutu
pe. c. i. et. ij.

p Obnoxiū. etiā
actione reali. ß. ß.

q Vel onēcōsi.
forte pōnt. ß duo

reo si eū p ipsas fatigauerit in expēsis legitimis dē
nandus. r Reus quoq; si
eodem durante iudicio.
ad eorem sibi obnoxiū du
xeit reconuentionis bene
ficio vel conuencōis. si ora
eū sias impetrāt malueit
de mē suo dēbz. apō eosdē
iudices expiri. nisi eos ut
suspectos poterit recusāt
simili pena si contra hoc fe
ceit pumēdus. s Bon. vinj.
Quam aliqḋ recipiēdi
aliquē m. canomcuz

verba. q̄ si reconuentur actor. vna et eadem sententia
di causa terminari. si ouentur tūc pt prius terminā
ri prima q̄ corā. p batur. ß. s. de mutu. peti. c. i. ß. or. o. g.
cū bileus. vel forte ut ro. q̄ casu vna sniā terminādū ē. Et
sp eodem durante iudicio corā eodē iudice agendū. quo
fimto coram alio. q̄ tūc non posset reus agere corā p.
no dē. g. s. cū fimta fit iuriscictō quātū ad o. g. m cōnē
de oīb. dē. querenti. An autē corā ordinario recōuenire
possit eidē eodem durante iudicio dubitatur. Et videtur
q̄ sic. cū ß dicat lisa. lisas maluerit impetrare. vñ solū de
delegato loqui videtur. ß quia eadem ratio est vtrobiq;
idem ius videtur esse de vere. ß. ß. vel forte nō ē eadē ra
tio q̄ iuriscictio ordinaria fauorabilis. et extraordinaria
odiosa. et ideo aliud in ordinario dici posset. ad hoc fa
cit q̄ tenet m nōē. s. e. ulti.

r Lisas. forte ē talis cā que nō cadit in o. g. m cō, delega
ti sine spāli mandato papē. vi. q. iiij. si. cpus. s. de ofir.
uti. vel mun. c. i. et. ij. s. de reli. m. mte. c. pnl. alias eni. ḡ
re oneraret se m lisis impetrādis. qui p lisas actoris po
test sui. expedire negocii. recōuencōne reus fit actor

s Experiri. i. agē. q. m. o. c. s. de cā pos. pastoralis.
alibi p poniur pro defendere. de iudi. c. i.

t Recusare. ab iuico autē in eos o sensērit. ß. ß. vel ex
superueniente cā. de offi. del. m. mutante. et p ēdēs. sus
picōis. cognitione. iudex non proceder in recōuentio
nis causa impetratus p reū. q̄ si cōtrarū dicereur. fa
cile esset deludere huic constitutiom. sm Innocentium.

u Simili pena. si p uis expssa in actore. s. ut lisis careat
ꝑcessus nō valeat. e. m expensis. ꝑdēneur. p q̄d auer.

Quiat talis odemnatio. no. s. e. ti. c. ulti.
Sm aliquōb. fuit tracta de exuaganti alexā. que
incipiebat. ortugit. et ß dicit. q̄ receptus p lisas facultā
tis si ad recipientes spectabat receptio. ipo. quē. no pa
pe aliēte. intelligitur esse receptus. nisi in lisis aliud esset

expressum. Si aut receptio non spectabat ad eos. nec a
postolica aucte tu receptus. Si autem omnia quero ad qd
expediat scire q9 dicit. si tue expedit. p per ad q9 bes
si de preb. hij qui aucte. et de eccl. pb. c. ulti. v. vel eos.
Emanauit aut ad de laicis eos quos quenomodo et ostu
de lis facultatis. s. d pb. relatu. et o post. s. e. capim. vl
tra duas cartas.
v. quid si pp. et. v.
si pone q abbati.
b Cum sit de eccle.
ad qua recipitur.
c Consuetudo
q suam de sit. de
pb. cui in eccis.
d Statutis. nota
capim eccie posse
facere statuti dumo
fit licitu. ut. si. v. de
sig. ostituendo. vbi
de pac. et concu. s. d
osti. cui omes.
e Cofirmatio e
aplica. quid ope
tur o firmatio. no.
x. vij. q. iiij. sup. et
s. de eccl. pb. de
diuersitate rem.
e Firmitate alia.
puta vicuio pene
cui se statuentes
spotanee obliga
uerit. vel forte p supiore ipsis statutis apostica. vel cofi
firmacoe legatu vel alterius supioris vel alia sisi.
f Concedimus facultate no. v bui. q si p cipere. omi
casu dicere tur aplica aucte receptus. Et no. q p bane
formā cū uingiatur ei ad quos spectat collacio q9 voca
tur receptio. no tū graua eccia adre q loci hēat bec
. s. e. mā datū et. si. e. c. pn l'im si. q. aliud est ocedē facul
tate. et aliud p cipe. xiiij. q. i. q p cipitur. ad fce. s. d ar. cū
olim. ff. man. l. n. m si.
g receptio no. p installacoe sed
g Receptio. sumitur. p collatione q uis o fert. ad ite
q. de pb. cū m eccis. nam eni eccis canonicē rece
h Ad eos m quibus. ptio e prebendar. collatio ad
solū spectat epm vel plati. m quibusdā aut ad solū capi
tulū. vel ouentū. m quibusdā inter ad vtrq. hoc. p ba
tur. s. de eloc. cū eccia. j. ne se va e. vno. de reg. c. vl tuno.
i Ptate. recipiēdi illū in canonicū
k Ad eos. de. m. intelligo. qd fiosiuer ad eos. alios.
adhuc ite creo q m pmo casu cū isti ptāt. recipiāt ex
im bo lati. nā qd pp facē solū no poterāt. mō pnt. Et de
oia mulius recte dic. B. mcā. e. m. q. i. c. ul. de q. ij. q manū
institur. et. ar. ff. de fi. vr. p. di. l. si parietem. ibi qz volen
non solū dūs est. et facie. t. de pbendi m illis. m fi.
m Receptus. si ergo post ea recipiatur alter aucte ap
secudus. no primus pmo vacare pbendā hēbit. ut. j. de
pbē. hij qui. fuit addiū qd nō erat i exua. de. o. tigit.
n Cū. istud. aucte. g h. ad eos p tinet receptio aplica
o Aucte ns. de aucte receptus.
p Cū sit. de. c. j. e duobus. m fi. et. j. de. p. prio. in fi.
q Gratiose. Rpti papale qd ocedit. pmo eo retenti
one pmo. q. bnficio. quod ad bnplacitū ipe extinguitur
mortuo papa. sec. q si ibi dicatur usq ad bnplacitū aplic
ce se. nec intelligitur tale Rpti q bnficius p nō canon
ce detēs. si dicit. habuit aut ōnū de. ab ex uangani
clemtis q incipiebat. ut peticiō iue ogrue satisfaciat. et
ibi demen no distinguebat si simpliciter dicebat q si
alicui eccie nō obstārbu
eius de eccie publis solus
tu cliū vel statutis. turam
to. o firmacoe aplica vel q
cūq firmitate alia robora
tis p nras lisa ocedim. fa
cultate. si canonicē recedat
ptio alias m ipa eccia nō
spectat ad eos quibus bu
iusmōi sre dirigitur. si ex
eare virtū supiuit ptāte.
i q recipit aucte aplica
dmo sat ee receptus. Si
vēo canonicē recedē al'
ptinear ad eosdē. nō aplica
q recipiētiū esset aucte
receptus. nisi q cū aucte
nra recipent i nrisiitteris
cauēpr expsse. Idem.
Ingrose tibi a rōne
pōtifice cōcedatur
ut bnficia que ēt pōre tue
p mocōis obtines possis
usq ad sue volūtatis bnfi
pla cūti retinē. hui9 gra p
cē obitū p quē ipius bnfi
placium oio extinguitur
eo ipo expirat. Secus
papa hāc grām ocesserit usq ad sue volūtatis bnpla
citū. q p eē obitū nō expirabat gra. ar. legis dicētis. q
vsusfructu relictus mēdi quādiu ticius remānet ifu
tore nō extinguitur mortuo ticio pusq ad sanā mēē re
uertatur. p eo qd usq ad oēm tpus vite mei vsufructu
arij poterat fi mi cbi supuixisse non fieri fane mentis. C.
de vsufruc. l. abligu
itatis. fie vidi dice.
dū in casu. posito
q. ip si supuixisset
poterat nō mutas
se volūtate. g non
expiret gra. Verba
nus aut o tranū re
spōdeat. s. q expi
rabat in sua exua
gāta q incipiebat.
significat in nō. hoc
bom facius dissim
gu ento veritatem
exprimit et decla
rat quod no osti.
s. de pcar. c. ulti. et
vinē. de elec. duō.
ñ i ulti. glo. et ab
bas ibidem.
r Gratiose. i hoc
fuit gratia. q plu
ra bnficia simul te
nē nō poterat ver
te si pmū curatū e
rat. et scōm curatū post receptam possessionē sēti. stati
vacat pmū. xxi. q. vi. si quis iam. s. de pben. s multa. vel
ex quo per eū stat quo minus possessionē hēre. j. de pb.
licet. ij. m fi in casu. j. de pb. fi tibi. fi. pmo uebatur in epm
post obtentione vel post decursum tpis de obtentis e
piscopis vacabūt pōra bnficia. s. de eloc. cū m eccis. ē
g gra. ut o nec voluntas eius mutauerit bnficia ip a non
vacent. mano pontifice. q solus sub rendicōe et ad
s Aro. tēpus fie vult pr bnficia et platuris. p ferre
vij. q. i. p pastoralis. s. de fil. p filij. vemēs. et in hijs q vult
est. p ratione volūtatis instituē. de iur. na. q. fi qd pncipi. ali
us aut ñ nō pt. i. q. vi. quā pio. vij. q. i. quamuis. lxx. di
sancto. lv. di. p cepta. nec enim mor ibus fi nostris expe
dit tempo rales habere filios. ff. de ad op. l. quesitis. nec
actus legitimi. t. ē. de reg. iur. actus.
t Beneficia large pontur. e nota qd dicit beneficia
non dicit fructus beneficiorz. ut. j. de pben. si tibi cōcē
so. boc dico ut de nouem q bnficia non vacent. ibi tā
men vacant. ut ibi dicam.
u Promotionis. forte in epm. coz. s. e. litteris. vbi p
x Sue. s romane pōtificat. et cō clausula ammisi pnos
re. non intelligitur dignitas. ff. p sona scribentis.
y Per quem. ratio. j. ne se. va. c. vno. m fi. fie eē cri.
z Extinguitur. s. coz. mina morte extinguitur. xxiij.
di. q. iuā q. ē. j. de fide accusat. q. fi. vēo. m fi. p terq; i casi
bo nētis i dicto. c. quoniādā. e. xxiij. q. vj. i fi. coz. ff.
a Expirat. expiratio igitur ip expirat. fi gra. et loē. l. iij.
vbi dr. q locato vel pcariū p te mēchi cōcessum quādiu
voles obtinere fimitur. ad fi ipsius gra. s. de pcar. c. ul
te. ff. de pcar. cū pcariū. q. i. vbi dr. q pcariū nō finit mos
te pcēcētis. fi ibi fim pl. fcm fuerat pcariū nō achecta a
liq; dicō et vel finmo. ut no i pō. de. ul. de pcar. sed. s. nō
ne volūtas ipe durāē intelligit donec mutata. pbē. de
bap. et q. et. maio ēs. et post mortē. ex v. di. q. his. fi illa i
hijs q saluē. aie ipiciūt. Ite valte. dicē pti. l. ābiguitatē.

C. de vsufruct. p que iura tenebat abbas opinion ē clementis. s. de eleo. dudū. j. m. fi. fin. l. illa ē fauor qui am pliandus ē. ñ dolū. qd ē restringendū. ut dic in fi. vel vo rius redire vel ñ redire ad sanā mentē. non erat in vo lunt ate mouentis. sed ñ reuocare. non reuocare gratia; erat i volūtate mouentis. ex quo ergo adiecit. donec vo lay. p mte ē acti di. xiiij. s. o nec mouiat ñ si p reuocatione.

a Aplicē sed ig. nota ergo q aliud est cū scribit ps na. aliud cū scribit dig mtal. sic aliud ē cū scribitur ps ne. aliud cū scribi tur dig mtati. s. de of. deleg. q m j. e. c. ul. e. j. de priuil. ne aliqui.

b Moritur. sic. xij. q. ij. liberti. nō enim pt esse nulla. xxiij. q. i. pu dendā. q. dns, q. ea o; tauit. xxi. di. C. i. ad finem.

c Perpetuo. id est dōnec viuxerit ille cui fuit gra cessa ad iōe. ff. p for. tio. l. i. vbi de hoc.

Et nota q sicut p uilegiū ps nale ex pte eius cui cōceditur extinguitur cū p sona. ut. vij. q. i. petisti. sic p uilegiū ps nale ex pte cōcedēt extinguitur cū ipo occidente. ut ff. ex sic de vtro q pr uilegi. l. ē. reg. iur. p uilegiū. ut ibi dixi. p uilegiū aut ē reale ex pte o cedēs. cuo ced ēte no extinguitur ut hic. Restringi. quia oda restringi. r. fauores. quemcam pliari. ff. de reg. iur. odia. cum suis oco.

e Officiā. no. p. q. q. li. c. s. i principio dicē officia. i plu ralitate. q. quis simul plura possit h̄re officia. de h̄ dicā f Canon. c. ml. ini nouiuris m officij. j. c. ij. illis tribuit. B disp enfaci. ē vetus. q fuat. e. prog. ar. e. p batur. B. de elec. dudū. ij. m. fi. siē de mn ouanōe dicitur. ē. de priuil. ex pte. e. c. q. mēriōnis.

Suscepiū. vacacē p mortē. et vacatio p renūtiatione. sunt diuersa. et ideo m litteris ad officia impetrandis vno expsso non venit reliqui. h̄ dicit. Emanauit aūt ad declaracōes. eo. que no. ost. s. de of. de. ex pte. f. b Aplica se. Idem si ab alio qui h̄ mandare possit. pu tagetato qd ad bocha de speciale mādatū. alias lectatus b o ē nō pt. ut. j. de of. lega. c. pnl. q. phibemus.

i Alteri expsso vel non expsso non curo. licet m tercū sit differentia. ut. j. de offi. dele. cui. ex. j. de pben. is cui.

k Ille. qui beneficium optinebat.

l Humanus. ar. contra. j. de of. del. si del egatus. i. risso. Solue cē. pria significatione vocabuli abesse dicitur quinon est in rebus humanis. ff. de v. sig. in litteris. C. fi nali. non sic in pria significatōe. ē renūciasse. ut. j. dicā qui moritur. est cū renūciatio sic volūtaria. illa coacta. ideo secus. e. sīn cissime fit interpretatio in. Sptis ad beneficia. j. de pben. quis. j. et. e. c. a. ad hanc. ff. de liber. et post. l. omo disissime.

m Cum non ratio.

n Per mortē. et m hijs forma mandati diligenter est

aūt sufuscē ad ap. sc. b. pla cuiū gra. o cedatur p dicta tūc enim q. sedes ipa nō moritur. du rabit ipe uno. ñ a successore fuerit ruocata.

Preterxu vero talis cōcessionis. q debet cū sit ambiciosa. restrigi. ea solū te neficia. q canonice obtinef pterq. licite reniē.

Sdē.

Suscepiū ab ap. se mādatū. ut ab aliq beneficij. q. obtinē. restrigē. e recepta ipm alcri o fera. assignes. ad impleē nō potes. h̄ ille ātea. q. resignet

tebo eximatur bu ānis. cū nō p rsigē. vacauerit. h̄ p mortē. ñ de mtēcō e mādātis. aliud apparet expsse.

Si duo sup eōd beficiō. ias impetrēt. p mo illo. p illi. obiuū. q tenebat. sedo vēo. p cessiō. cui. de ipm. p ponēte vacāē. sedo cū beficiū ipm cessiōe nō mortē vacauerit. di. p mo i ipius assecucōe pferri.

Dem.

Gratia quā sup beneficio a se. ap. impetrasse te. p omis. vicio. a reputari nō debet. q. uis de alio

seruāna ad h. de pben. cū de nomo expsse. q. expsse fe velle mō vacauerit. et facit. s. e. n. et. j. de pben. si moto. ipo. p Primo. ex hoc vi debatur debere pferri. ut. j. e. tibi q. et. j. ō pbē. cū cui. sed nō ē ita. q. licet ille posterior sit repōre. ure tñ ē potior. eo. q verum dixit. ipius aūt falsū.

et ea dem ratōe dico q. posito q nullus secuto impetrauerit beneficiū illud. qd nō debebitur impetrati q. falsū sic expsit. me bis. i. ml. ad rūbu. impetrano sedē. q. fuius habuisē i beneficio. p mus p suppuem ēē impetratione fine progatiū illud p de nō potuisse. et. s. s. de eo q. q. og. sa. n. vx sue. di. sereconē.

q Cū tenebat. accipe. j. illo asserē te vacare. alias. p ponente. s. q. te r Cūsēs. nebat s Decidus. q. de cessione alias cessatione dixit.

t Pō mortē. ita ci. Pota ergo. q. ali. ud ē cedē aliud tē cedē. ad iōē. j. de pb. q. uis. vbi. et. j. de v. fi. cul. Sy nōn ē renūciās quo ad ecēam b ēur. p mortū. ut. vij. q. i. C. ecce m quibs. sic. i. vir ab vxore inclēcēte separatus quātū ad ip am. p mortū o putatur. xxxiij. q. ij. C. i. fiat. et mon acbus. mortuus repūtatur. mū. xvi. q. i. placuit. ij. So. dic let. q. p fictionē iuris veritas nō sīmdicitur nec de letur. C. de iur. dō. in rebo. i. psi. h̄ igitur renūciās quo ad ipam ecēam fmgatur mortuus tñ mortuō nō ē. nec idē p omia i eo qd m mortuo nā iterū te nouo possī ad ecēam reassūm. de renūc. ex tāl missa. qd i mortuo esset. o possī. bn. g. dixit. io. q. no. in p dicto. c. placuit. xvi. q. i. q. nūcy mors cuiūs naturali cō parātur. h̄ i casibo expsis i iure. ad. h. optime. ff. de v. ob. ex parte. C. i insulā. et. ff. de vona. nō. inter vi. et xx. l. sed si mors. cū aut licet. alias in beficijs larga fiat interpta cō. in hijs beficiis. o. q. ab iesse ēpu antur. fiat stricta. ut. j. de pben. q. uis. j. intelligemus. strictere te naturali mortē. put. vbū sonat. et ad de. qd dicā. j. de pben. q. uis. j.

u Preferri. no ergo q. illa regula. que dicit p ōrem tē potē potiorē iure. ad. qd facit. j. e. tibi. qui. et. de prebendam cui. intelligitur cum vtriusq par est cā ut. ff. de reg. iur. quo ties. vtrusq. et dicā. j. de reg. iur. qui poz. Si. ad tē potior ē causa posterioris. potior erit iure. ut. j. et. j. de pben. bn qui. et. c. fi. a sede. ff. de publ. credi. l. pnlegia.

v Qui poē m pigñ. habe. l. ulti.

Gratia. licet ignorās beneficiū sibi collatū i impetratione alcrius illius mēriōnē nō fecerit. valeat. fre. alterū ñ diger. fi de iure simul teneri non possint.

y Sede. ap. idem fi ab alio. et facit ad h. j. de offi. lega.

z Sicio fa. est eni gra vicisa qn in impetra. c. ulti. cōe beficij subrecetur aliqd beneficiū. quantūcūq modicū. ut. j. de pbē fi motu. apric. mīs. fortē. apric sio motu papa beficiū o ferret. ut ibi. hinc ē q. expsso beficij

disp enſatio nem nõ opatur. ſed hoc ſolũ q̃ litere fuere
p ticie non dicuntur. ut. e. ti. non poteſt. in fi.
a ¶ Antera. q. ſi p̃ nulla fuiſſ dubitacõ. accep tet vel
b ¶ Ignoranti. Tẽ intelligẽ q ſciente. angẽ. tarã habe
at collacões eandẽ. cui eni an ꝗ bñficiũ ſuũ dici nõ poſſit
nõ ẽncẽ de ipo fieri mencõẽ ẽ. de p̃b. ſi tibi absenti. Et
nota ex hac dcẽ ella q̃ bñficia eccle
ſiaſtica licite ofertur absenti. Sunt
le ſ. penitentes qui
oſtituntur etiã ab
ſens. ut ſ. de. p. cur.
l. j. et ff. de. p. cur. l. i.
in fi. ſi hic forte. p.
curator pñs ba
bens mandatũ
ad talia nauim ba
buerat. ꝗ accepta
uerit. p id q dicit
in fi. retinẽ. vel dic
quia in beneficijs
vel litteris ad be
neficia imp etrãdis
mi debi tacere. q̃
poſſit mouere am
mũ occidens. etiã
de tali bñficio antẽ̃ accepẽt debẽt facẽ mentionem
ad hoc. s. e. in noſtra. e. j. de p̃b en. quãuis. j. e. c. ſi mo
tu. maxime cum habeat ius ad rem j. de conceſ. p̃b. c.
ul. et in p dicta dcẽ. ſi tibi
c ¶ Neſcies. ſi nare eni nõ
d ¶ Vertũ tñ. ſimp ertentũ a papa. rollati ab opo.
e ¶ Denire teneri. ſi q̃ eſſe ſuſ hc bñficia quę nõ p̃nt ſimul
de iure teneri. ſup hoc vide. i ſpe. ti. de legato. q̃ reſtat. v.
illud aut. Poſſet dici ſm imo ẽ. qui hoc tenet de elec. du
dũ. de p̃b. cũ iam ducũ. q̃ habẽ plura bñficia nõ curata
et quę te oſſitudine vel ſtatuto. ſi residentiã nõ requirit
nõ ẽ pcẽn. nec otra iura. et ẽ talibꝰ ſi poſſ intelligi. Vel
poſſ dici. ſm gof. q̃ hoc no. s. de clerico. ſi. de. j. q. de
iure pt quis hẽr plures p̃bẽdas. quaz alterũ p ſe nõ ſuf
ficit. allegat. ex quibꝰ ẽ. q̃ fa. cẽ. otra. et ẽ p̃ben. cũ te
neamur. vel dic. q̃ loquitur de bñficijs vmus. ãnexis.
vel tẽp dẽ nibꝰ. illa eni ſimul poſſunt de iure teneri. ſi ſi
cut. ſi. nõ. pcedit. p collacões eni vmus hẽt vertũ. et. ſic
nõ fuiſſ necria alterius collacõ. vñ dici poſſ opinonẽ
imo. vera eẽ. quã ſequitur. ẽ ſtũ. quõ. q̃ ipa fcit. ro
ferat. vel ſalte opi gof. ar. s. e. ſi groſſe. ar. p. otra. j. ẽ p̃
ben. in cui. vel dic. q̃ lia ſtã loquitur de bñs bñficijs. q̃
p ſpeciũ oſſicũ dimis vel ſtatuti ſup hoc ex ci facti ſimul
teneri p̃nt. Ad p̃mũ tẽ ocẽ. p̃b. expre. i fi. ad ſm de oſſõ.
cũ omẽs. et ſimule de iure. s. ut litꝰ pen. c. i. s. de elec. cu
mana. ad fi. Ad p̃mũ cõtra. j. oſtie. c. i. et. s. de. e. c. p̃b.
ſias. Sõ illud ſpecialẽ in duobꝰ bñficijs in vna. ecẽ ec
clesia. ſecus in diuerſis. vñ vicẽtur facere. p. ec fa. q̃ no.
oſt. in p dicta dcẽ. ſias. in glo. nõ obſtante. in fi.
e ¶ Nota. ex hc dcẽ. dispenſatur ẽ p̃ poſſ. ſẽ. ſi q̃ma
pr. quẽ dispenſari poſſit. vide quod no. lxx. di. ſancto
rũ. xcj. q. j. ſi. ſi quis iam translatus. de elec. dudũ. j. de p̃b.
de multa. de. e. c. p̃b. ſias. et j. de oſtie. c. i.
f ¶ Eligas. ſic olim dabatur electio ei qui duo beneficia
curata ſil habẽat. de p̃b. referente. e. c. litꝰ ea. ho
die ſecus. et de multa. Si nũquid electo vno re integra
permere poterit. et aliud eligẽt. ar. g. ſic. j. q. vi. ſi. q̃ o li
bellos. s. de elec. i cũs. de iure pa. cũ aiũt. q̃ fac ẽ. s. et j.
de of. lega. q̃ uis. et j. de p̃cur. q̃ uil. et j. de reg. iur. mutatẽ.

bñficio ab eo tuo antea
nbi absenti. q̃ ignorãs col
lato nulla cũ tpe impetra
tionis neſcẽs fecerit. mẽti
onẽ. Vertũ. tamẽ ſi talia
ſint bñficia q̃ ſimul neque
ant de iure tenei bẽ non
potes. ſi eligas q̃ ex eis
malueris retinere. ¶ Idẽ.
Quamuis is cuius g̃
ꝗ ap quã mãdabat

cũ ſi. ar. contra. xxxij. q. v. hoc rem dus. de iuriſd. quẽ acta
modũ. s. e. ſi de ſp. co. pe. j. de rẽg. iur. q. ſem el. cum ſuſ
cõ cor. Do. fatis videretur. q̃ re integra poſſit mutarẽ cõ
ſiliũ. aliud eligere. p prima iura. ad hoc j. de p̃b. ſi tibi.
absenti. ff. de op ẽ. lega. l. j. Cũtamen tene p̃ dictam
regulam. q̃ ſemel. ad ꝗ j. e. c. pnl. in fi. de poſtul. ca.

Quamuis is.
¶ Si reſtituatur
quis ad gratiã re
uocata. ſm e alteri.
us ꝓuidicio intelli
gitur reſtitutus. vn
de alteri ante reſti
tutionem impetrãs
ei p ferri nõ dj.
b ¶ Gratia. occa
ſa fore a mico lao.
quarto. vel celeſti
no. v.
c ¶ Prouideri. nec
ad hoc. puiſii erat.
nec ad poſſeſſionẽ
teuenerant vñ ha
bebant ius nõ in
re ſed ad rẽ. de con
ceſ. p̃ben. c. ul.
d ¶ Proxime vaca
turo. quod ſolus papa facere p̃t. de occ. p̃ben. c. ij.
e ¶ Reuocata. tenẽ ẽ huius reuocatorie conſtitucõis
non habemus. ſed de ipa ſit mentoꝗ. de p̃b. c. pnl. et an
ex multis. et de conceſ. p̃b. c. ul. reuocatoriã illaꝶ mcolaj
mcipiebat. pridem ad apicẽ illaꝶ. Celeſtini olim. cele
ſtinus. et. e. dudum.
f ¶ Poſt reuocationem. idem et multo magis ſi ante
reuocationem. g ¶ Simul. de bñficio. p̃xie vacaturo.
h ¶ Expreſſe ex erimus. hoc enim ꝗ a facere poteſt.
ad hoc j. de preben. c. pnl.
i ¶ Cum talis. ecce ratio. adueniẽt. q. in contrariũ vi
debatur ex eo quia reſtituꝰ eſt p oris ſtatus reparatio.
et reſtituitur in priſtinũ ius recidit. ar. x. v. q. vi. nos ſan
ctorũ. et. c. cũ atos. s. de elec. q̃ diligẽtia. j. q. iij. Cõnõ
in ſi. et. c. ſen. pa. l. i. reſtituꝰ eni bon operari poſſet ut
nec proſit. nec obſit quod eu emit. ff. ex quib. cau. ma. l.
i. i. ſen. ſed cõtrarium eſt. verum ut hic. et ſic pro parte
hac debuit quęſtio terminari per dcẽ. de renunc. ex trans
miſſa. et ẽ ſimo. ex miſinuatiõe. et o cor. C. ẽ remiſ. pig. l.
aſtũ. vbi ſi de voluntate creditoris debitor pignus diſtra
hit. ſi iterũ teuemat ad ipm debit cõrẽ. res illa diſtracta
non renaſcitur propter aria quã habẽbat a principio.
acto enim ſemel extincta. tẽ de ſe. di. iij. queris. ff. de
ſol. qui ma. Cẽterum. Ad contraria reſponderur q̃ hic nõ
eſt vere reſtitutio imo quedam noua cõceſſio. p dicta
iura. et nota quia hc dcẽ facit in ar. ad quęſtionem dos
mmicalem. an ſcilicet expoſitus inuito patrono reſti
tuere poſſit presbiterum per ſe depoſitum. et determina
uit. q̃ fac renunc. et transmiſſa. in fi. q. non per. l. C. de
nupcs. ſi ut. p. oms. ij. vbi dicitur. q̃ in matrimonio re
ſtauratõ p filiam poſt diuorcũ requiritur cõſenſus pa
tris. ſicut a principio in cõtrahendo. In cõtrariũ facit de
renunc. poſt translacionem. de ince. in dei de curitate. et. c.
oſtituit. de bns. q̃ ſi a p̃ca apoſtolica. vij. q. i. eos. et no
ta de ſ. xxij. q. iij. na bude bonoſor. in p̃n. dicebat oſt.
opinionẽ gof. verũ. cũ reſtituitur ab inferiore. ſecus ſi a
p̃cipe. p ma ſupius. q̃ reſtituꝰ in ducta. s. brix. i bñſicia
liquet hoẽ q in cipit. facẽdos aliãs fuit. dixit. q̃ ſi depo
ſitus appellauit infra. x. dies. ſtatui poteſt. imuito p ſono.

alias non tã dicit q ſi eꝑus puenie in reſtituꝰe pro-
nũ q valet rdhtuꝰ alias nõ q aprobat oſt. ip dꝰe
ex tranſmiſſa. e de elec mnotuꝰ. e fac qꝫ no. s. de oſti-
cii acceſſibiem in ul glo. tratio miſpectur ꝰ

a Intelligatur. 00.7. s. e. n. pius date vni p il-
leo. In triis ad bnificia impe las bnificiũ curatũ
obtinẽ non pote-
rit. qui licꝫ nunc ſit
maior illo tpe mi
nor erat.

intelligatur fieri ſine iuriſ
ꝑudicio alieni. Clem.

b Si eo. cõtradic
ad hanc decꝫ. de
ꝑb en. et cui. pude
ri. ibi ſol-
te Cũ cura. mſi ꝗ
fuiſſ expſſum de
curato. puderi nõ
poſſ. s. de ꝑbẽ e.
ul. et ꝗ. de ꝑbẽ. cũ
m illis.

c Idoneus. ſ. xx.
v. anoꝭ. s. de elec.
cũ m cũctis.

d Effectus. ſpe-
ctam. ꝗ m cũ et
fact. s. de elec. du
dũ. s. et q ibi no. nec
firmatur tractu tẽ
potis qõ de mẽ ab
mnicio nõ valebat
ꝗ. de reg. iur. non firmatur. cũ ſuis concor.

e Cũ tpe date. ſic no. miſpi cicõũ tpus date. ſic. s. e. eã
et. ꝗ. e. ibi quꝰ. et de ꝑb. cũ cui. et idẽ dui ꝑpetꝰ de de
b Idoneus. ꝑter defcm eratiõ fectu ordmũ. ar. s. de
erã. et qlꝫ. ꝑ ſ. ſ. fallũ. ut ꝗ. de ꝑb. ſi. ꝑ clericis pauꝑbꝰ
i Cura aliaꝭ. In bnis ꝗ ad curata bnificia. pmouẽr rec-
ritur maior idoneitas ꝗ in aliis. et ideo ſi mandatur. p
ad dei te dignitatibꝰ plonarios vel bnificiis. de cura me
tione nõ habita. de curatis dignitatibꝰ plonatis vel bni-
ficiis nõ poterit. puderi ꝗ. de ꝑb. cũ in illis.

k bnificiũ. q poterat dubitari ne illa mutilis adicetõ
. ſ. cũ cura vica. et in tortũ ꝑni. ſ. q nec enam de ſimplici
poſſ. puderi. ideo annectit qꝫ ſequꝰ. et ſic no. utile non
vician ꝑ mutile. ꝗ de reg. iur. utile. cũ ſuis concor.

l Sme cura. q ex ſe cura nõ hꝫ. ſi aliũ hꝫet ãnexã par-
rochialẽ et curatã. ecã aꝭ. dic ut dicit ꝗ. de ꝑb. ſup eo-
m Cũ. ſ. tpe imperacõis. bnificio ſme cura vidꝫ q
n Erat. ſ. q ſi idonea erat ſi. maior. xiii. ad illa dicꝰ
tur idoneus. s. de ꝑb. ſup eo dinata. vbi oſt. ꝗ reneꝰ in
canonijs. ꝑter maturitatẽ ſibi qꝫ requiritur in illis. nã
vbi puerꝰ dicũ nõ ꝑonei ad bnificia obtinẽda. cũ aitꝰ
eſt. q infans ꝫ uſq; ad. vii. an. puer autẽ de. vii. uſq; ad
xii. vel. xiii. annoꝭ. xii. q. v. pueri. et. c. de fal. mo. ſi. et
dixi. s. in. pbe. circa. fi. ſi ut ibi no. ſi. dici ꝑt q pueri ibi
dicũtur minores ſeptẽmo. et iſti dicũtur mdigm. ſeptẽ-
nes aũt maiores dicũtur ꝑonei. cũ eni tales poſſint qa
diari. xx. vii. di. de hijs. ꝗ. ti bnificijs mutuliari. ar. de ꝑb.
cũ ſim. ad ſ. op ꝗ fac. ꝗ. de. et. ex eo q. et ꝗ vera intelligo
ñ eſſent talia bnificia q fuerũ ordmẽ et ex ꝑuilegio oſtiũ
dine vel ſtatuto vel alio mõ requirerẽt. et fac qõ dicã. ꝗ.
de reſ. ꝑ ſb. c. i. i. ſm. et. ꝑ batur expſſe. ꝗ. de ꝑb. et cui. pus
deri. An hoꝰ diſpenſet epi m erate. no. de elec. cũ dile.
et dicã. ꝗ. de elec. li. cãõ. et de erã. et. quali. c. vno.

o Licite. id dicimur poſſe qõ licite poſſumꝰ. xxi. q. ij.
Apt. tua. ꝑ a. o. cũſte epo boñ. debitoꝰ Faciat
one guato puilegiũ. q fructus bnificiorũ pmi anni

vacantiũ in ſua dioẽ ꝑcipet. et erat ꝗ gra uſq; ad quin
quẽmũ dumtaxat. appoſito m ꝑulio q nõ obſtarent cõ
ſuetudines ꝑulia vel ſtatuta p q ſua poſſ impedirĩ cõ
ceſſio. Sed aut quod dã bnificiũ cuꝰ redditus ꝑmi anni
de ꝑuilegio oſtiendi vel ſtatuto ſpectãt ad fabricã ec
deſie vel aliũ vſũ. vel aliquã ſingularẽ ꝑſonaꝭ. queritur
cũ debeãtur huiuſ
bnificij redditus ꝑ
mi anni ſendetur ꝗ
vnã lcũã q debẽ-
tur fabrice. vel illi
vſui. vel ſingulari
ꝑſone. mſi mo ceſſi
one facta epo ali-
ud cauerẽtur expſ
ſe. vel die utꝰ. i ul-
te. glo.

p Cũ debita. ad
idẽ ꝗ. de ꝑb. ſi tibi
n Fructus. no. q
non hꝫ retinẽ bniſci-
a ſi fructuſ. vnde
ut dixi. s. e. ſignios
ſe. in ꝗ caſu vacant
bnificia. vnde if ad
quẽ pertꝰ electio.
ꝗ. tpus ſtatuti ne-
ceſſario hꝫ eligere
et fac qõ no. ꝗ. de
magiſtris. q non

quam poterit prouideri.

Beneficiũ aũt ſine cu-
ra. cũ ad ipm ſufficientem
ũtẽ erãtẽ habẽs. ꝑ eas licꝫ
te poteris obtinẽ. Clẽ.

Sꝑter tua debita p
ſoluẽda. fructus be
neficiorũ. pmi ãm q in tua
vacabũt diocesi. ubi non
obſtãtibꝰ ꝗbuſlibꝰ ſtatu
tis ꝗbuſlibꝰ vel ſtatutis p
q nra impedi poſſũ ceſſio.
uſq; ad quiquẽmũ de ſpãli

mullis. et. ꝑ batur ꝗ ſatis ſ. de ꝑb. ſi tibi o ceſſo.

e Primũ anni. quid dices. cõputabitur ne ãnus iſte a
die fructuũ colligendoꝝ. an a die vacacõis vel mortis
credo a die vacacõis o putari. vnde nõ creto ꝗ ſuari le-
gem de vaſallo que dicit. q ſi vaſallus deceſſat poſt au-
guſtũ. aũ kalas marcii. qõ ad diũm ptinet. alioquin ad
vaſallũ vel eius hereditẽ ut in li. feu. ti. ier regm. c. ſi va-
ſallus. ſi credo q a die vacacõis vſq; ad annũ quicquid
obuenet bnificio ieſpatiũ ent a ſolo totũ erit humus pri
nilegiũ. o paro em bũc puilegiũ. vſufructuario qu
fructus ſepatoꝝ. ꝑceditoꝝ ſuoꝝ facit. ff. de vſu fructu.
l. ab oribꝰ. q. iuliãus. alias mepit. ſi fur. ſm moderã
cõem tri dẽ. ꝗ. de of. or. ꝑſenti. q. ꝑoro. et facit qõ ibi di
cã. et dico q ãnus iſte habebit ꝑceentoꝝ. lx. v. dies. vſi
ſi vacauerit ecẽia ꝑma die menſis ſequẽtãno. ꝑma die
eiuſdẽ menſis ſimtus ſit ãnus. et fa. q. q dicam. ꝗ. de elec.
quã ſit. et ſi eſſ bifextus illi duo dies cedũt ſibi. ꝑ vno.
ꝑ vno eni oputantur ut. s. de v. ſig. queſuit. ff. de v. ſig.
ci bifextus. ff. de diuer. et. tẽ. p. l. ij. ſi fit ar. otra. ff. de ſta-
li. l. cui hereꝰ. q. ſi fictibus. ſi illũ in pemis vel odꝰ. q ſiũ
mollienda. de pe. di. i. pene ꝗ. de reg. iur. in pemis. et facit
qõ no. m ꝗ ſ. de. q ſuit. et. l. v. di. c. ij. ſicõe traſlacõ. et. ul
t Sed aũt mortẽ. ſuſtacõẽ de epo. ꝗ aliq alio mõ.
Quid ſi pmuta cõe. vidꝫ q ſecus ꝗ de. ꝗ. de reti pmu. c.
vno. ſi ot rariũ puto. q negarũ ꝑ ſ. quin ꝑter pmuta
cõem vacet. et eãdẽ ꝗ in eo ſolo caſu iuris rigori ꝑſeqꝰ
tur. in quo ſcripta reputur. i aliis nõ. nõ eni ex illo ſpeci-
ali caſu eſt regula banda. differri. et ꝗ intendat ꝑ clau
u Impedirĩ. ſecus ꝗ ſi. ſulã. non obſtãpedimenta
tollẽ. dilacões tũ tollẽ nõ intrendũ licet ex dilacõẽ im
pedirĩ poſſet. ut. ꝗ. dicam.

v Cũ quẽmũ. factũ narrat. idem eni de cierici. vel
terioꝝ ſepoꝝ. ꝗ. tia. q. de ure futuris ſuccesſoribꝰ oſtua
Speciali ꝗ. n. debebant. vel in utilitatẽ eccl. ꝗ. ex
pendi. ꝗ. de elec. q ſepeꝰ et. de of. or. ꝑſti. et intelligo hãc
gram. et illam que ſequitur. ſm moderacõem illius de.

p̃senti. ¶ porro ſ. q. ſ̃ intelligatur ſolũ de illis fructibꝰ ecĕ̃ag vacantiũ que ſolutis debitis ſi qua ſuĕ et hijs q̃ neceſſaria fuerint, p ſuitcribo vminiſtris a alijs incum bentibꝰ onereibꝰ uſq; ad nouos redditus reparta fuerint a ¶ Concedimus, an legatus de latere ſi ſuperteſe milem granã dae poſſit tractamᵗ io de xro in cõmbul ſuis in pñ. et guil: m ſpecu. ti. de lega. ¶ Nunc tractemꝰ in ſi. et dicit q̃ ba ro q̃ ex causa hoc poſſe. benefcium tamen vel digni tas debet cũ aliq̃ emolimento oferri. quod ẕ eventꝰ ut di xi. n. glo. pce. in glo. nota q̃ ſotat enim. B. a. ut ec. benefi. nt nos ſtrum. in ulti. glo. q̃ eps ex iuſta cã ad tempus poſſi fructus alicuius biſicij remere. p bat p dẕ. s. de. v. ſig. c. pnſ. que etiam facit o ta. cum id fuerit impera tũ a papa. ſed pdici ſic fuiſſe de facto. ad ℏ. s. de fil. pſ. litteras. vel illis ſm g. ſ. in fructibꝰ ommũ beneficiorꝰ vacantiũ uſq; ad certũ tempus ut ℏ etiã in vno aũt be neficiꝰ ceus, puentibꝰ ouerendis ex causa in vſus plari non ent necria licentia pape. q̃ ei cps cũ capitulo poſſe ſuperimere dignitate. ẕ, pter necitatẕ poſſeſſiões ali enare. multo fortius, puentus pcipere.

b ¶ Intentiomꝰ. no. ad mtẽ n ne ſcribẕtis recurrẽdum fac. g. c. ti. de c. ſ. p. c. ul. et. s. ti. de c. ex mlriplici ca ſi.

c ¶ Alteri vſu ipura mense capli. /ſoi eudimes et ſta. ¶ Statuto. no. q̃ omia pulegia/ uta quacũq; firmitate vallata oeſſa capitulis ouentibꝰ vel collegijs ca de ſuiuli regularijs conuentualibꝰ eccĕ; ſeu ſingularibꝰ canũ de ſpoms ut bona eccĕ; ipa; vacantia a ſola tis dimiſſa. vel tpe vacacõmis obuemẽta. poſſunt ſurri pere dinis de vel m ſuos vſus ouertẽ ſuit hodie reuocata. caſſata. p dẕ. de elec. q̃ ſepe. que tñ in alijs benefi cijs locũ nõ hꝰ. ut. ẕ. de of. ꝓ. ſenti. m. fi.

e ¶ Conceſſionẽ ip am. ſibi factã. /et. e. ſuſcepꝰ. et. c. f ¶ Expliſe. ad idẕ. s. e. ei aliquido. / quamuis.

g ¶ Dein dicũ aliq; ſi ſit o vbũ eſſ; ita g̃hale. iſta dẕ. ſic poſſ; intelligi q̃ ex ea ml ſeqreur ab ſurdũ. ſ. q̃ fabri ca vel vſus ille vel alie ſingulares p ſone ſic pulegiatꝰ habeant redditus ſecundi anm. iſte aũt pulegiatus ha bẕ redditus pm. et ita bñ oſequetur ſm ſi ſuũ effectũ. illa clauſula pulegij non obſtãtibꝰ quibuſlibꝰ ſi ſuendi mbꝰ pulegijs t. ¶ Alij dicunt q̃ illa fabrica vel alij ſi cõ ẽũ b abebut redditus pmi anm. q̃ papa non mtendit eis ter o gare ſed ſolũ ſuceſſori. ſi te aũt pulegiatus ha bẕ redditus ſecũ qui ibi eſt pmus. alias quo ad ſuce ſſore. vel biſricatũ. et ſic ibi tertius erit pmus. et ſic nullũ pũdiciũ ẽtã ex aliqua dilatione generabitur fa brice. ℏ ℏ hoc poſſ; impedirꝰ ceſſio q̃ ẕ ota tenorẕ ipius cũ ſpe. pone eni q̃ m anno quinto quo fimiri dj gratia. vacet biſricũ ſi fabrica pmos redditus b abeat. epiſco pus mebiſ b abebit. Tẕ quid opabitur illa clauſula. nõ obſtantibꝰ. tẕ. cũ ſuceſſori ſine clauſula illa pũdiciũ

gia o cedimus. mtẕ cõmis nre nequaq̃ exiſtit. ſi fru ctus bmõi eccleſie tue fa brice vel alteri vſui ſeu cui cũq; ſm gulari pcrẽ. de ſpeciali oſtuetudine priui legio vel ſtatuto fortitã de beatur q̃ eis p o ceſſione ipa; mſi hoc expſſe cauẽ atur n ea pũdiciũ aliq̃ generetur. ¶ Idem. Tamen; q̃ ẕ ea u

dices a ſe. ap. deputãdos nup edidimus cũ quedã cotentã in eo quẕ. p omu ni vtilitate credebãtur in ducta ſicut expiemia doctu ir tendere dmoſcunur ad noxam ſanctõe pñti quã irrefragabiliter obſtuari mãdamus. ſua dẕte vtilita te in melius du ximus re formãdũ. ¶ Sãcim ꝰ igitur ut nullus ñ digmtate

fieret. vnde pma lectura magis michi placet. et magis eſt amica ſre. ut dicimus. q̃ iſta erat pubiciũ dẕ. an p ſtã cõceſſionẽ ſic facta m. ſnon obſtantibꝰ quibuſ cũq; ẕ. videretur derogare ipi fabrice vſui. vel ſmgulari pẕ. exquo ex illius pulegij vigore ẕditus primi ſone. ut b e non pñt. a plius ml b ẕant. et pp riũdẕ q̃ hꝰ dẕ anm b e non pñt. redditus ſecũdi. q̃. ſi ille eis ſit pmus. ut illa clauſula nõ obſtantibꝰ. nõ ſuc ceſſore ſ̃ priuilegiatũ tantũ eo adimu ẕ. ſ. an.

Tamen. licet ℏ dẕ. p para graphꝰ os. aliter di uidatur. ea tñ in q̃ tuo diuiso partes p̃ncipales. pma du nat a p̃ncipio uſq ad. ¶ inſtip. ſecũda abinde uſq ad. ¶. p. fer. eo. tertia ab inde uſq ad. ¶. quicq̃d. quarta ul q̃ ad ſi. in pma ſta tuit quibꝰ p ſoms. et i quibꝰ locis cũ e a ſe. ap. vel legatus

vel delegatis ipius omitti debeant. tractari. In ſecũda puẕdetur circa exactiones q̃ fiebãt i indiciis ab ipis de legatis. aſſeſſoribꝰ vel notarijs cũ. et appomitur pena. In tertia puẕdetur circa vocacones teſtiũ ad iudiciũ q̃ fe pius malicioſe fiebãt. et cauſa fatigandi teſtes. vel ab eis aliquid extorquendi. In vltima decernit caſſium irritũ quicquid fuerit factum cõtra p̃dicta ſtatuta.

i ¶ Statutũ loquitur de dẕ. ſua extrauaganti que incipi ebat. ſtatuimus. reformat et ecĕ dẕ. mnocẕ. iiij. e. ti. ſenti quã hodie non habemus. et dẕ. s. e. nonnulli.

k ¶ Se. ap. legatus vel delegatis ipius. ut. ẕ. patebit.

l ¶ Quedã. ibi eni nõ diſtinguebꝰ a ſan a cẕor. reus eſſent puẕdẕ ciuitatis vel mocẕ vel priuilegẕ. Tẕ ad chꝰ q̃ dẕ expſſo conſenſu ptũ ex locũ q̃ deputatus ẕ poſſit inter eo gnoſcẕ omitti. ſi referas ad dẕ. ſ̃ penti. ſi illã potentẕte ñ cõmiſſo inſtitutis m collegiatis bonorẕ abilibꝰ. et i ca th edralibꝰ eccĕjs. vñ ſi ea vtẕbãtur poſſe cãe omitti mã ſionarijs. i quibuſcũq; beneficiatiſim talibus eccĕjs. q̃ erat abſurdũ. ℏ aũt. puẕdẕ q̃ ſolis canonicis cathedrali um eccĕ̃ag. fiat omiſſio. /legibꝰ coſtituẕdis attẕdẕ a. m ¶ Cõi vtilitate. q̃ m. iiij. di. crit. ẕ. s. in. p. h. ℏ. lin. n ¶ Credebãtur. ẕ erat. ñ. ẕ dubio. ꝛeſpectu pcũs epis. o ¶ Expiſtia. ad idẕ. ſ. de elec. q̃ ſit. ẕ. ff. de. ff. dẕ. in. legatis. q̃ omatricibꝰ. /ẕ idco nõ debuit iudicari. ꝛeſ. ſ̃ ſtibile ſi p ¶ Mtẕ. ſm tpm varietatẕ vanetur ip m poſitũ ſtatutũ. lxiij. di. q̃. verũ. xxxv. q. i. c. i. de ſen. ex. c. ul. i p. s. de cõſang. nõ dẕ. cũ ſuis. ocĕ. ſic et pulegiũ cũ tendit ad noxã. reuocationem vel moderacõem a principe re cipit. s. de dẕ. fu g gẕ ſtũ. ſ. de priuil. c. i. et. c. a. ñcte. et. c. ſe. q̃ ¶ Sãcione ſancio. ꝑ eũ addit pena. q̃ dicũt no. iij r ¶ Melius. laudabiliꝰ eſt. aũt qui di. m ſumma. emendat eo q̃ pus inuenit. q̃. de vet. iur. enu. l. i. q̃. ſi nocẕ a ¶ Reformandũ. eo q̃ nõ m totũ ſ̃, pter corrigitur illũ ſtatutum ut. ẕ. videbis.

r ¶ Dignitate. dignitas ſumitur multis modis q̃ dicũt no. Io. iiij. di. dem q̃. ex vinc. et. B. s. de cleri. non reſi. c. iij. hic ad ſũm de eccĕ̃ſticis dignitatibus intelligẕ.

Et nota mirabile. q pñt omitti cause maioribus. xx. annis. ut. s. de of. del. cū vicesimū. a quocūqz et etiā minoribus. a papa. ut ibi. et. ff. de re iudi. quidā ɔsulebant. Si certum est q qui est i dignitate vel psonatu dz attigisse saltem. xxv. annū. s. de elec. cū in cūctis. et sic videtur q minoribus. xxv. annis nō possint cāe ɔmitti. hijs dico qui nō attigerint. Solutio. si cause nō possent ɔmitti nō psonis in digtate vel psonatu ɔstitutis. tunc pcedēt obiectio. sz pñt etiā cōmitti canonicis ecclesiarum cathedralium in quibus nō requiritur tāta etas ut pbatur. j. de ele. ex eo q. et dixi. s. e. si ex eo tpe. et sic obiectio non pcedit. Dico etiā q dispensatiue pt aliquis hre dignitatē vel psonatū etiam minor. xxv. annis per dispensacōem pape vel epi. pmum patet. scdm pbatur. j. de eta. et quali. c. vno.

preditis aut personatum obtinentibus. seu ecclesiarum cathedralium canonicis cause auctoritate litterarū sedis apostolice vel legatorum eiusdem de cetero cōmittatur. nec audiantur alibi q̄ in ciuitatibus

a ¶ Preditis. i. p aliis dotatis. Est enī dignitas quedā preeminētia in eccīa. ut. s. de. v. sig. q̄uis.

b ¶ Obtinētibus. idem de officialibus epōꝝ pñcipalibus et foraneis. et de prioribus religiosis et claustralibus. dic ut in cle. e. ti. et si principalis.

c ¶ Cathedraliū. suffic g q sit cathedralis. et sic sblatū ē qd olim sz ɔtinebatur de eccijs collegiatis honorabilibus. lz adhuc hodie in alio sit ɔpatio. ut. j. de elec. q sepe. alibi eqparātur cathedrales et regulares. s. de elec. ne p defectu.

d Canonicis. habētibus igitur ppetuū officiū in eccia cathedrali siue dignitate. psonatu et canoia. de quo loqtur. j. ti. px. c. i. nō poterit cā ɔmitti. cū de hijs nō expmat. Itē scias q lz isti canoīci delegari possint. ɔsuatores tñ dari non pñt. cū dec. ul. j. de of. del. eos nō expmat. sz ut. s. dixi canonicus pt esse maior septēnio. p dec. d elec. ex eo. et dixi de h. s. e. si eo tpe. si ɔmittatur causa tali canonico. nūquid dicemus lras valē. videtur q sic. q ista dec. vltima de hac materia hoc solū requirit. q sit talis ecclesie canonicus. g huic stabimus. sed ɔtrariū credo et dico. q si tali impuberi ɔmittētur causa. nisi appareret d certa scientia pape nō tenēt ɔmissio. et idē dico si comittatur ab alio q̄ a papa. minori. xx. p p̄d cām dec. cū vicesimū quā nō dico nec credo correctā p hāc. qd enī nō mutatur. et C. de testa. sancimus. et correctio iuriū vitanda. s. de elec. eccia. et. j. de elec. cum expediat. in pñ. nec ista dec. dicit q hoc sufficiat. sed q hoc requiritur. vñ nō ɔtradicit. alias eadē racōe dicēdū essz q dūmō sit canoicus cathedralis eccie. vel i dignitate vel psonatu nō possit repelli ptextu exceptionis. excōis. infamie. inimiciciarū. vel alia iusta cā qd ē absurdū. et ē si. qd notabo. j. de elec. lz canō. Et nota q dicit canonicis. olim dicebat institutis. vñ vid[e]batur q cuilibz instituto i cathedrali ecc mansionari[s] possent cāe ɔmitti. qd hodie p dec. hāc sblatū ē. nota g q p dignitate et loco psumitur p aliquo. quāto enī quis melioribus pest tāto maior et sanctior ē. i. esse psumitur. i aut. de defen. ciui. ad finē pme colūne. C. nos igitur. coll. iij. lxi. di. miramur. lxiij. di. metropolitano. s. de psūp. cū in iuuentute. xxiij. di. qñ. de magris. c. i. et. c. q. et. c. sup specula. cū si. et si tpe date quis essz canonicus. tpe pñtacōis nō. puto q pcedē possit. non sic econuerso. spectamus enī iniciū. ad hoc. s. e. c. i. et. c. si eo tpe. s. de elec. dudū. qd ibi no. ff. de senat. femine. ff. de iudic. l. cecus.

e ¶ Cause. hec sine iurisdictiōe non ɔmittuntur. s. de of. del. pterea. non g pibibet quin audientia alicuius articuli vel mera executio cuilibet clerico ɔmitti possit.

f ¶ Literarum. pone q papa in lris vocat aliquē simplicē clericum. nunquid valebit commissio. sm h. et oēs dic q non hz hic locū exceptio. ex quo papa scienter ɔmittit. q facit et facē pt cōtra ɔstitucōnē istā. ad hoc optime. s. de puil. cū olim. ij. v. interim. et nota. q sm inno. si cancellarius ex se dat iudices et hoc ɔstat nō hz locū h exceptio. quare enī imputari dz pti q̄ talē iudicē nō petiit. qd verū ē etiā sm h. et ost. cū hoc ex certa scientia fac. qd intelligo si id i litteris exprimitur. ut. j. de preben. si motu pprio.

g ¶ Sedis. ap. quid de ordinarijs. nūquid ɔphendūtur et tenebūtur hac ɔstitutione. dic sm h. et omnes q nō. et pt esse ratio. epi et ordinarij hñt melius noticiā clericoꝝ dyoc. sue q̄ papa clericoꝝ totius orbis. vñ si ec simplici clerico ɔmittāt ordinarij tenet ɔmissio. pone enī q simplex clericus excellens sit decretoꝝ doctor. ptera non ita absurdū q aliquis etiā rudis et pannosus clericus gerat vices epi sicut essz q gereret vices pape. igitur ad ordinarios nō extendatur hec cōstitutio. et ē h. qd dici ɔsueuit. s. e. nōnulli. et inferius tāgam.

h ¶ Legatorū. q verbū generaliter positū et c. xix. di. c. i. intelligā hanc lrām gnaliter in oībus legatis. quoꝝ tria sūt genera. qd dic ut. s. de of. leg. c. pnl. et. j. e. ti. c. i. qd verū puto indifferenter. cū ex legacōis vigore ɔmittūt. et idem intelligas in delegatis. s. cū ɔmittūt delegationis vigore. j. e. c. C. in nullo q.

i ¶ De cetero. ɔstō enim non extenditur ad pterita. s. de ɔsti. c. ul. quid de pendentibus dicā. j. de elec. lz canon.

k ¶ Cōmittantur. pone q fuerit ɔmissa pars nō excipit. nunquid valet pcessus. dicebat. h. et oēs post eum q tacite et expsse poterat ps huic iuri renūciare. Introductuz ē enī in ipoꝝ fauorē. ne scilicz i opprobriū pprium cogantur epi et magni clerici coram rudibus et pannosis clericis litigaē. et interd ppuzter ruditatē ipoꝝ ius suū amittere. et facit de regsa. ad aplicam. cū suis ɔcor. sz hodie p finez istius dec. credo ɔtrariū. vbi innuitur. q ipo iure est irritū et maneqd cōtra aliqd istoꝝ fit. vnde necessariam non credo exceptionis opez. et facit qd dixi. s. e. c. i. in prm. et pt esse ratio. ut. s. tetigi. q h videtur nō solū in fauorē partiū inductū. sz etiā in fauorē ipius ap. sedis. ne vilipendatur in tali ministro. lxi. di. in sacerdotalibus. cum si. tur. nota q versus iste nō pbibet circa commissionem sz circa agitacōnez.

l ¶ Nec audiantur. et idem erat in p̄dicta dec. psenti. si ergo extra alia loca fiat ɔmissio. dummodo in hijs locis causa audiatur satisfactū est huic rnso. sm h. et oēs. ar. s. e. ti. nonnulli. de excep. c. olim. et. j. C. px. et eo saluo qd ibi dicitur. et ad h. ff. qui satisd a. co. si fideiussor. C. i. vbi dicitur. q cui difficile ē satisdaē in vnā ciuitatez i aliā mittitur ut satisdet.

m ¶ Ciuitatibus. ciuitas muroꝝ ambitu terminatur regulariter. tamen et si in suburbijs audiret idem credo. ar. j. de sen. ex. si ciuitas. et bñ dicit ciuitatibus. quia i eis psumūtur esse piti. sic et epi in solis ciuitatibus statuendi sunt. lxxx. di. c. i. de puile. c. i. et leges et artes i regijs citatibus sunt docende. ut in pemio. ff. C. hec autē. et de magris.

.e.i. et noie studij nõ intelligi villa vel castrũ. & est nõ refa-
¶ Locis insignibus quid a dicitur & de mina cõ ¶ que-
vbi. que stati sequtur nõ re'ere' ñ ad hoc q dicit locis in
figmbus. sufficit enim q fit ciuitas. & ibi nõ sint periti. e
est ratio q. o iuter m ciuitatibus fuit periti. et eis que tuto
accidut uiris ofuiti nõ respicuit. nec meduntur. & hujus tã
tũ que frequier oc-
currunt. in aut. au-
sint. phi. ma. fi. cu-
gre. & q. vero. coll.
. vn. ar. iiij. di. erit.
. ff. de. legi. nam ad
ea. vix eni est q ci
ciuitate vel ibi. p.
pen. ô beam. pini-
vni sint eon. copia
in ciuitate. h ri po-
test. ff. de re. ven. q
religiosis. vij. q. i.
põnifices. alij con
tra dicetes q ibi ê
cadẽ ratio. pmum
placuit mno cẽ. e
oft. & ex pone qd
sequitur. vbi. tẽ. i.
in quibo locis insig-
mbus. et fact. p
hac pte. j. e. ¶ mullo-
¶ Comode. xxij. q. i. faciat.
¶ Copia. p aduocatus assel.
. ab hostibo. & fu. de vi. et ho. de. ci. ab omi. xi. q. iij. nõ
h. quid fi inter iudices. a pres est ortũ. sup h. quia alter
dicit locũ insigne et ibi copiã pentoz. hri. alter negat.
quid erit. dic recurrendũ ad ouem opinion ê vulgi. ff. de
sup. pel. lega. labeo. ca. s. & sp. ex lris. quid fi adhuc sup
h fit dũbio. recurritur ad arbitriũ bom viri. ff. de. v. ob.
. l. omnus actus. nõ tele. ratoz. qui iuni sdi ciõm sue fa-
cuente. ad h. ff. de ar. l. nemm. e. j. de pẽ. dilectus. h. b. et
intelligo bonũ viriũ indicẽ ecãsticũ illius loci fi mnõ-
h oft. aut dixit dic recurrendum ad arbitriũ iudicis. h.
boni viri. et fic intelligitur lex. omnus. ff. cũ ita. elig ent
ergo fim eũ arbitri. s. c. pastor. ad. ar. de offi. dele. fu. pricõs.
mis. auiceuter. est notoriũ q ibi pitoz. est copia. ad h de
ep. ofuitur. ego credo q eũ iudex se ofuitur. aduersari
um. tũc loci cõbant sup dicta. Si fi orenõ est solus inter
pres certe credo q iudex de h ogno cẽt. pmitare possit
q video q. pnũciat an sua fit uriscdictio. qd pl? ê. s. e.
sup lris. et facit q recitati oficuit. de. pb. post cessionẽ.
et facit. j. ẽ. pxs. mfi. corrigẽ. moderari statuti. g nalis
de Curero. & incip. odlis. s. e. nõnulli. ei fiume eẽ ratio
est qd sequitur. fis. q. vincelsui dit in eadẽ cuita.
e. Eiusdẽ ciuita. te vel dioẽ. et ides intelligo eũ plura
tom cita habet qd esse potest. ut. ff. ad mumcip. assum
pto. q adhuc dico q locũ habebit. & iste. et nõ sequs
qd faris. pb atur. s. de foro cõpe. ex pte b. nec negari po
test. licet sit etiãs alterius ciuitatis quiẽtã sit istius qd
. Iste requirit. vnde dicantur isti habes. s. de v. sig.
f. Actor. reus. forus. v. in omni.
g. Extra ipas. ciuitatem seu dioesim.
h. ¶ Non omittatur. h o cerũ videtur nisi ad id expres
sus accesseri et partiũ consensus. ar. j. e. ¶ mullo quoq
quod etiã facetur ei in illo casu. h sit expressum in isto
nõ. ar. de dẽ. ad audientiã. tamen id videtur eũ h o cesolũ
sit in partiũ fautorem in ductum. de regulas. ad apostolicam. ci fuis con cor. re lig. boc satis videatur rõnabile
vel locis insignibus vbi
possit como de copia peri
toũ habeti. ¶ Cum vero
eiusdem ciuitatis vel dioe-
cesis fuerit actor. reus ex
tra ipas causa nõ comita
tur ne cõuemant aliquis
eorũdẽ nisi ab eo potra a-
liquẽ de fita dioẽ. vel ab a-
liquo otra eũ. aut otra eius
capiũ seu otra vniũsitate
non tamen hico hoc asserento per id quod dicitur in si-
. e. audum tamen curiã id seruare. et rales omissiones de
curia emanasse. dicto p omit catus exceptos.
b. ¶ Disa g nali; quisimũ est ex eo maxie q. si in ciui-
¶ Ab epo. h. e. tate vel dioesi fitia aliquẽ ex subditis
suus eps indicẽ impetrãt. recusari possũt ut suspectus.
ut. s. ut. lit. nõ ot-
accedens. j.
k. De fita dioẽ. iõ
fi de aliena. q tune
etiã non impetrat
in fita. ut. j. ẽ. pxi.
fi de fita ideo dixit.
q. iste. ẽ. tract. at
tũ qũ reus. actor
eius dẽ dioẽ. fuit vn
dictõ nisi aliãs nõ
apric p onerentur.
l. ¶ Ab aliquo. cõ
tra eũ. vix eni mue
mret actor in ciui-
tate epi iudicẽ qui
nõ fauẽt epo. ar.
s. ut lit. non cõ.
accedens. h. ibi et
omes. existũt sub
districtu. et cetera.

citatis ville & castri fuerit a-
cto dirigẽda. vel ñ actor
eãdẽ ciuitatẽ vel dyocesim
intrare nõ audẽs aut sui
aduersarij potẽiã metro
potrescẽs eũ infra ipas ne
queat cõuenire secure. In
hijs q̃pe casibo ex dictas
citatẽ a dioẽ. possit otra p-
dictos causaõmiti. nullus
tamẽ eos. vltra vna diẽtã
m. ¶ Nõ auden. s. forte gibbelinus. et ibi regũt guelphi
vel econverso. vel forte relegatus.
n. ¶ Potiũ. paritas in iudicijs ê seruandã. sed potiũ
ceibo pares esse non possumus. ff. de als. mu. iudi. cã. fi.
qua etiã in prim. verbi. q. si diceret se dubitare vbi
o. ¶ Merito. nota. nõ dubitãdũ nõ excusatur. s. e. cũ
o tigat. te hmo. et si quelibẽs. cũ si. p. ¶ Eũ aduersariũ.
q. ¶ Infra ipas. e. cuitatẽ. dioẽ. cuius fuit ipe actor. vrsf.
r. ¶ Secure. qõ in iudicijs regũtur. ut. ip o. iudicoẽ. ex cer
cẽdo. x. dic. tis. ex iconeus. s. ecurus. alias loco hi. ap pella
cõ. de ap. ex pte. j. et. ruc etiã fi sias te a ductu habẽt fuis
inimicis capitalibo se exponẽ nõ tenẽt. s. ut lit. nõ ot.
accedens. n. dixit debeat. vñ dico q si contra epm vel
e. ¶ Posit. nõ capiũ vel potentẽ impetro in fita ciui-
tate vel dioẽ. bi tenet omissio. et idẽ cõuersio semp sal-
tio resistantoms ure. copia vel cuis aduersariũ cõtra
r. ¶ Cõtra pdcõs. epi capiũ. vel vniũsitates vel potẽ
tes vel aduersariũ eius qui loca intrare non audet.
u. ¶ Sna dicta m. olim dicebamus de duabus. p tẽ. s. e.
nõnulli. fi quid dices fi agatur actione reali. nũquid fi
et computatio a fimbus diocesis vbi fita est res. secun
dum q olim fiebat. et nũquid ibi erit computatio du-
ag. dietaq. secundum q̃ olim erat. vel vmus tantum. ut
hic. q olim fic esset probatur. s. e. dilectus. n. b. fo. ope
ex pte b. videtur hunc nono iuri bo de stãdus vt. nõ
de hac materia. et sicut generaliter loquitur generaliter
accipiendum. xx. di. c. i. ut habeatur fo solum vmus dic-
te computatio et non buarum. et cum bere rminatione.
que hic pomitur. fi a quo loco computetur satis ẽ dubi
tabile. pone eni q boñ. s. boñ. sup re fita mediolani lit-
teras impetrat. vbi debebit impetrare. nũquid boñ. vel
mediolan. vel loco vicino infra dictam. a mediolan. se
pone q boñ. s. regũ. super re mediolan. q impetrabit
an regũ vel loco vicino infra dictam. an mediolan. vel
loco vicino. j. dictam. Sem vide aliud dubitabile. quid
si boñ. impetrat otra regũ. do vicino. i. mutuin ẽses. on gie
an debitur respectus ciuitatis. ñ gin. an mutuin ẽs eũ rõe
originis dicatur esse de loco. ita q eps loci cũ ordiare et

cōmēdaticias ad ordines sibi dare possit. sic episcop
vomicilij .j. e. li. de episcoporum. c. nullus. i. §m. et in loco om
gnus dicitur vomicilii retinēre. ff. de senat. l. pnl. sanus vi
detur de mente ordinis esse q̄ habeatur respectus loci
vomicilii, non rei vel originis. et ff. ex eo q̄ re loco vomi
cilij dicitur quis, ꝓprie trahit ꝑ illud verbū trahitur. s. e.
nonnulli. q̄ℭ etiaꝫ
hic rep̄ eiūr. et p
mente ordinis id
credo' tenendum
ad hoc .j. de sepul.
cū quis. vbi de lo
co originis nō ha
betur ratio. et. C. de
pscrip. long. ꝛpo.
l. ulti. vbi, p̄ordis
pscriptio ut inter
p̄sentes. exquo p̄
scribēs. ꝛcui pscri
bitur fuit m, punc
cia. l. res sit extra
punctā. notat eē
opostēl. in decre
nonnulli. in .iij. glo
guil. in speculo. de cī
tatione. C. i. ēca pñ
q̄ diocesanus alicui
us vbi aliud non
ad dicit. intelligi d
dioc̄ domicilij. et
sic disputat, in de
terminaui. et sic fo
uat romana curia.
ut auditū.
a ℭ Duo ob vltimis
s. cū actor rei i ciuitate secure ouenire non p̄t. q̄ ciuita
te intrare non audeat. vel q̄ tunc aduersarij fuit potētia
b ℭ Primo. no. et ē .ff. j. de ex. quis. et. c. quida. ad id. s.
de reli. prof. ꝑ iam. q̄ℭ dixi. s. ¶. ¶. ¶. ¶. ¶. in fi. iudicis. est
c ℭ Iudici. nota, p eos enim multiplicare. si. C. de fideiꝰ. o
l. voluntatis defuncti. xxx. q. v. indicantem.
d ℭ Saltem. no. q̄ ꝑ aliter fieri ꝑ ꝑ mo id fieri di
ad intentū eni recurritur solū i aliaꝫ. ꝑ ha cōnū defen
. s. de, ꝑ ha C. e. n. ꝑ. ꝑ eut. ex ꝑ mu ad c. ff. de iur. admo
nēdi. C. de iur. in. i bone fidei. no. q̄ intentū ē legitima
e ℭ Per ꝑ ꝑ ui intramentū. ꝑ ha cō. fa. q̄ℭ no. lxxxij. di.
postulati. ad hoc de sen. excō. si vero. n. de except. ē. pa
storalis .j. de elec. ut circa. et. c. nulli. Et adde q̄ℭ dixi. .j. de
re. iur. plurimum ignorantia. mi absoluendo ꝛ o gnosce
f ℭ In ea principali. p̄cedet do tax. ꝛo. indicado de
expensis ut se quitur. dic ut no. .ij. q. i. in primis. de vo.
g ℭ Legitimis. quod et ōtu. finem.
h ℭ Cū aut. s. m. ꝑ. ¶. ¶. dixit q̄ℭ cū actor. ꝛ reus eius
dem dioc̄ vel ciuitatis fuit. mo vo dicit ℭ quid iur. si essent
diuersaꝫ. de plātis aut ordinū vel locoꝫ qui impetrāt
ꝑ membris suis habentibꝫ vel non habentibꝫ speciales
gubernatores. dic ut in clem. e. ti. abbates.
i ℭ Habere. i. impetrare. recusat iudices. et ℭ ℭ verū est
k ℭ Recuset. no. q̄ actor. m iudice adeuno. delegato
vel ordinario. vnde si reus habeat plures ordinarios.
actor alterum digit. alterum recusat. sed in iam adito
secus. q̄ tūc actor nō recusat. sed reus bñ. si ex nouia cau
sa. vel nouiter ad eius noticiam puenierit. s. de of. del.
causam que et. c. insinuante.
l ℭ Traxerit. et in quo deputatus est iudex .j. ¶. ¶. ¶.
m ℭ Dieta. an dieta ista sit cōputāda legaliter. l. ut. ꝑ.
a fine sue dioc̄ valeat oue
miri. ff. et in duobꝫ ultimis
casibꝫ ñ imperās de ꝑ cleō
timore q̄ℭ ñ litteris cō
missionis exp̄mē teneatur
ꝑ mo fidem iudici facaat
saltē ꝑ ꝑ ꝑ ui ramentum
iudex ipe nullatenus ꝛ cā
pecdat. ꝑ ꝑ partes a sua iu
risdictione dimittēs. impe
trātē eundē m expensis le
ginmis alteri ꝑ ui odēnet.
n ℭ Cū aūt actor. ꝛ reus ci
uitatū. i dioc̄ eiusdē fuerit di
uersarū. si actor. i ciuitate
vel dioc̄ rei iudicē hēre re
cuset. ipm nō i sua. ꝑ i alia
ciuitate vel dioc̄. libē impe
trare valeat. reūqꝫ trahē
ad eādē. dūmō locus ad
q̄ℭ cū traxerit vltra vnā
dietā sic in casu alio ꝑ mtē
tur. mmme sit remotus.
o ℭ In nullo q̄ casuū ꝑ dicto
ꝛ. iudex ex ciuitate vel
dioc̄ m quibus deputatus
fuerit citet ꝑ ꝑ s. nec de cā
sibi omissa. o gnoscat. msi
ad id expssius accesseit ea
rūdē assensus. neq; alibi
q̄ ñ misa illas. et ꝑ s omis dū
taxat designatis supius
committat quomodo oli
ber vices suas. ℭ Insup
mmiaria ꝑ ꝑ tuntur. ꝑ vna dieta. ff. si quis caucō. l. vice
na. m vulgariter. scilicet ꝛm regions ꝑ sue iudnem. dic
ut no. s. e. nonnulli. et .j. de elec. cupientes. s. ꝑ m. et q̄ℭ de
vulgario melligi debeat. ꝑ batur .j. de ꝑ. ꝑ nū. ¶. loca
p ℭ Remotus. vnde et si modicū vltra vnam dietam re
motus esset locus ille puta p vnū miliare nō poterit ibi
fieri cōuentio. ff. si
v. hęg. l. iij.
o ℭ Predictoꝫ. scī
licet cū actor. ꝛ reus
sunt eiusdem dioc̄
cesis. et in eadem
sūt iudices impe
trati. vel ex ci alia
vel sunt diuersaꝫ
em ciuitate rei im
petrati sūt iudices
vel in tercia ciui
tate.
p ℭ Deputatus fu
erit. no. ergo q̄ nō
solū requiritur q̄
nō ꝛtetur ad locū
vltra dietā non re
motū. sī etiā q̄ non
citet extra locū, in
quo deputatus ē.
olim autē dicebā
mus de diuabo die
tis. q̄ si iudex exe
undo locū i quo de
putatus ē vemat
ad locū non remo
tū vltra duas die
taꝫ, p̄cedere pote
rat. de except. olim. bodie in supradictis casibus nō sic
ut ℭ ℭ vides.
q ℭ Citet ꝑ ꝑ s. et si citauerit non tenentur ire. q̄ ci tatio
irrita ē ipo ire. ut in fi. et si ob ℭ, p̄ cessent ꝛra eos. nō
tenet, p̄ cessus. ut ibi. An aūt citatus teneatur ire pulcē
gūr vel. defensionē allegaturus. dic ut no. in. q. ij. si ep̄s
et. ꝛ. de accusat. veniens. multi. glo.
r ℭ Expressus. in tantum credo mb erendum huic litte
ratę. q̄ ℭ hic intercuemat tacitus o sensus puta quia nō
o ponitur exceptio. credo q̄ non valeat. p̄cessus p̄ fine
capituli. Idem credo ℭ ℭ mercuemat o sensus rei. i non a
ctoris. vel econuerso. licet eius tantum qui cōsentit vi
detur esse fauor eadem ratione cum litterā ista dicat ea
rundem. Iohannes andree.
s ℭ Illas. ciuitates. s. seu dioc̄. in quibꝫ deputatus est.
t ℭ Designatis supeius. scilicet cōstitutis in dignitate
vel personatu. vel cathedralium ecciaꝫ canonicis. ap.
probata ē igitur ꝑ hāc litteram opinio B. et moderno;
qui notabant in de. ꝑ. ꝑ esent. q̄ idem iur erat in delega
tis apostolice sedis q̄ℭ m ordinariis. In ordinariis autem
tenē quod habes .j. de offi. ordina. ut in ligantes. et. c. cū
episcopus.
u ℭ Vices suas. secus si audientiā omittere vel aliquē
eorum articuli. ad hoc. n. de. ꝑ. ꝑ. del. super quadionum
et dixi. s. e. ¶. i. Ioan.
x ℭ Insuper. quasi dicat. s. , p̄ ui dimus de personis. l. o
cis quibꝫ in quibus causę cōmitendę sunt et tractan
de. nūc prouidearnus ad exactiones indebitas. quę i iu
dicijs a iudicibꝫ assessoribꝫ notarijs fiebāt. de tpe. pcē
sus m. ul vizat. q̄ statis p̄ātiq̄ inra. p̄ui sit cap. s. de ref. c. ul
de of. del. o fuluit. in aue. de indic. ¶. fedebit.

ut gr̃tis ⁊ cū omni puritate iudiciū corā ipo ꝓcedat. nullū munus vel quicq̃d aliud nisi forsan esculen-tum vel poculētuz mera liberalitate oblatū. qđ paucis possit cōsumi diebus. vel nisi cū ipm ꝓpter causaz sibi cōmissaz cōtigerit extra suum domiciliū ꝓficisci moderatas expensas recipere ab eisdē partibꝰ qualitercūqꝫ presumat. Prouisurus attēte q̄ in ipis expensis modum nequaq̃ excedat. nec plꝰ ab vna parte q̃ ab alia exigat. cum commune gerat negociū vtriusqꝫ. qđqꝫ vbi cause sibi cōmisse vtilitas vel necessitas non exegerit occasionem propter habendas expensas proficiscendi extra domiciliū

ꝓcurationibus hijs non deducūtur sicut ⁊ ep̄us visitās vel consecrās ꝓcurationem integrā recipit. et nil deducit. s. đ simo. cū sit. et testis integre expensas ꝑcipit. iiij. q. iij. venturis. et. j. e. §. pnl'. alias sequeretur interdū q̄ nil haberet. cū interdū tantūdem ⁊ forte plus expēdat in domo ꝓpria. ꝑterea iam non esset differentia inter delegatum ⁊ ordinatū qui quando ꝓficiscitur expēdit q̄ domi expensurus erat. ut in auten. de man. prin. §. illud. tamen alij cōtra. et nota q̄ littera ista non distinguit an delegatus habeat beneficia sufficientia. vel non. vnde dico q̄ siue habūdet siue non expensas habebit cū ꝓficiscitur ꝓpter causaz. licet host. dixerit delegatos pape peccare si receperūt expensas. ex quo habent sufficiētia beneficia. et hoc no. s. de vi. et honesta. cleri. cum ab omni. et in istis expensis habebitur ratio non solum victus sed etiam vecturaꝝ equorū et similiū. Quid dicemus đ delegato ordmarij. dic q̄ si est delegatus ad vniuersitatem causaꝝ idem quod in ordinario. scilicet q̄ nichil habebit. immo ordinarius ei prouideat. Idem enim est consistorium. j. de ap. romana. et ordinarius est ut dixi. j. de offi. vi. licet. ad hoc. s. de offi. or. inter cetera. et in aut. ut nulli iudi. §. nulli. coll. ix. et in aut. đ man. pn̄. §. illud. si sit delegatus ad specialē causam. et ordinarius ei cām maliciose committit idē. Si non maliciose. videt idē qđ in delegato ꝓpe s̄m innoc. qui hoc no. s. de vi. et hone. cleri. cū ab omni. s̄ an pene habeant locum in eo que in delegato ꝓpe h̄ non exꝑmitur vtilis esset declaratio ꝓ eo q̄ pene non videntur excedē ꝓpriū casū. de pe. di. i. pene. j. de reg. iur. in penis. cū. simil.

a ¶ Gratis. bene dicit quia iudiciū iustum vel iniustum non licet vendere. xi. q. iij. non licet. xiiij. q. v. nō sane. de vi. et. hone. cleri. cum ab omni.

b ¶ Puritate. ꝯscientie. j. e. §. assessorem. et. j. de re iudic. cum eterni. ꝯpotest h̄ poni ꝓ sententia et etiā ꝓ omni eo

c ¶ Iudiciū. qđ sniaz ꝑcedit. et fac qđ dixi. j. de re. iur. i iudicijs. ij. q. i. sic.

c ¶ Corā ipo. delegato.

d ¶ Nullū munus. nota q̄ triplex est munus. a manu lingua et ab obseq̄o nō ergo dixit simpliciter munus. s̄ dixit nullū munus. ad idē. i. q. i. sūt nōnulli.

e ¶ Nisi esculentū. ergo nota q̄ đ aliquo. qđ in muneribus ꝯsistat etiam vnius denarij valorem recipe non ꝑt nisi esculētū. ⁊c.

f ¶ Mera liberalitate. ut exactū vl' petitū directe vel indirecte non fuerit. ad idem de simo. dilectus. ij. ad fi.

g ¶ Paucis. cum numerus nō adicitur credere ē arbitrio boni viri relinquendū. habita etiam ꝯsideratione ꝑsonaꝝ ipius iudicis recipientis. et ꝯsuetaꝝ expensaꝝ q̃litate. et ipius dātis. ad h̄ đ simo. et si questiones. et saltē duo dies non videntur exclusi cū pluralis elucutio duos numero ꝯphendat de ꝯse. di. i. h̄ quoqꝫ. ff. de testi. l. v bi numerus. ad hoc. ff. de v. ob. l. ꝯtinuus actus.

h ¶ Consumi diebus. ita q̄ non ꝓducatur ad numeri quantitatem. ff. đ of. ꝓconsul. solent. in fi. talia eni xenia non sunt lucra. ut ibi. et. ff. de offi. ꝑsi. l. plebiscito. et tolerantur ista. q̄ non est verisimile q̄ ꝓpter ista moueretur animus iudicantis de simonia. et si questiōes. ad fi. sic ⁊ ꝓ modica re nō dat actio đ dolo q̄ nō ē verisimile. ⁊c. ff. đ dolo. l. id est. et. l. ꝑced. i fi. et de modico nō ē curandum. de conse. di. ij. reuera. alibi non distinguitur inter multuz. et modicum. xiiij. q. iij plerīqꝫ. et. q. ul. c. ul. s. de ap. de appellationibus. de simo. ex tue. insti. de rerum di. §. gallinarum.

i ¶ Propter causam. id est suadente vtilitate vel necessitate cause. vnde nō debet fingere occasionem ut. j. sequitur. si. j. de iudi. c. ij. et ꝑ h̄ satis videtur terminari qđ solet queri an si scolari existente in studio ꝑꝑa deleget causam. ille possit petere expensas. licet ille non sit in domicilio suo sed extra. non est tamen ibi ꝓpter causaz s̄ ꝓpter studiū. vnde expēnsas nō habebit ꝑ hanc l'ram.

k ¶ Proficisci. pone exemplum. s. §. px. de ꝑscrip. quia indicante. ꝯpotest. ff. man. si q̃s

l ¶ Moderatas. non q̄ minores. alias ē sub. l. inter causas. §. impendia. ad idem. ff. de admi. tu. cū plures. §. cū tutor. erunt tamen mediocres et non delicate. ff. de pig. act. si seruos. in fi. ad idem đ do. et. ꝯtu. finem. et. c. seq̄n. de eo qui mit. in pos. cū venissent. de sequestra. pos. l. i. ad fi. nec credo ꝯpensandas vel deducendas in h̄ casu expensas quas domi facturus esset. s̄m q̄ dicere consueuimus in vict ꝛe. p. l. ff. ad exhibendū. s̄ ⁊ si. §. i. ff. de peti. h̄redi. s̄ ⁊ si. §. qđ aūt. ij. et. ff. đ rei ven. si res. q̄ dico q̄ in

m ¶ Recipe. no. q̄ nō solū exigē ab inuito. s̄ ¶ concor. etiam a volente recipe ꝓhibetur. ad idem. j. đ cen. romana. ¶ pnl'.

n ¶ Qualitercūqꝫ. nō q̄ s̄m leges delegatꝰ hꝫ sportulas. s. duos aureos in pn̄. et duos in fi. in aut. de iudic. §. ne autē. coll. vi. et hoc si causa sit maior. c. aureoꝝ. alioqui delegatus eē a pn̄cipe nil habebit. ut ibi. s̄m nos nil videtur delegato dādū noīe sportulaꝝ. cū ista l'ra sic gn̄aliter loq̄tur. et. s. dixit. nullū munus. vel quicq̃ aliud. et fac. s. de vi. et ho. cle. cū ab omi. et qđ ibi no.

n ¶ Excedat. h̄ satis sup̄dem̄ fuerat dū dixerat moderatas.

o ¶ Quā ab alia. hoc nō hꝫ locū in casu. j. đ iudi. ¶ tas. mulieres. cū enim testē ꝓducē illū habeat ꝓcurare. licꝫ ille ꝓ vtraqꝫ ꝑte testetur. j. e. §. ꝓ ferēdo. a fili i iudice cū ad testez ex cā ꝓficiscitur. Itē vbi vna ps abundat alia nil hꝫ. idē dico. ut. j. e. v. s̄ vbi. vn̄ ibi dixit litigātes i psali. ad hoc de elec. cupientes. §. si vero. v. n forsan. et fac ad idē eadē dec. §. demqꝫ. v. ut eo.

o ¶ Commune. facit. j. §. px. in fi.

p ¶ Vtilitas vel necitas. ꝯno. ista duo pia. ad idē đ ꝑb. ex posuisti. et ibi de h̄. ali qn̄ nō sūt paria. de eo q̄ mit. i pos. cū venissent. ff. de impē. i re. do. fac. l. impēse. cū duabꝰ. l. sequentibꝰ.

q ¶ Occasionē. ē si. j. de iud. mulieres.

a Notabiliter nõ igitur dꝝ esse pauptas. ad idẽ. s. ve
vsur. cũ u. res. pauptas nõ ē ꝑ genere maloꝝ. xv. q.
b Paupe. i. illa. m. fi. et nota q̃ etã ꝑm leges in hoc
casu ordinarius nõ hꝭ potestas. m aut. ꝑ man. pñ. C. fit
abi. et magister in canib ediali. ecĉia. mstitutus pauperes
scolares gratis docere. de magistris. c. i. et. ꝑter pauptas
tẽ due ecĉie vmium
tur. x. q. iij. vmo.
et paupiho, quidẽ
debet ꝓtor te ad
uocatis. ff. de po
stul. l. i. C. ait ptor.
c Sed q̃ nq. nota
bn racoes de hijs
q̃ aro fiunt ad idẽ
ff. ꝑ desta. ho. l. nõ
fiunt. et. l. illi. cõtra
ff. de legi. nãa ad ea.
So. ut no. de dꝝ o.
impu. lias. in glo.
penulti.
d Fraudulenter
vel ut partes gra
uent. vel alteram
eaꝝ. vel ut amicis
suãt. vel ut lucrũ
capiant. ut. j. fẽḉ
tur. vel ut sepos
ecnerent. qõ fa
cere non debent. de
of. del. pastoralis.
in prin.
e Indigeat. quia forte nõ ē peritus ut ouemi ad vmũ
sã pũcta cãe rimãda. vel q̃ varijs suis negociijs. vel in
firmitate corporis impeditur.
f Consentie. s. fi. de remunẽ. msi cũ pridem. in fi.
g Relinquatur. p hoc verbũ credo q̃ pars nõ pos
sit referre questionẽ indci delegato. s. dicendo q̃ assesso
rem eĝ et. cũ enim hoc oficiente rdinquatur ipius. ergo
solus deus ꝑ ē nullus alius index vel cognitor. ꝑte
rea pofito q̃ sumus ꝑ te ꝓtor vparũ occupatus. exquo
ofiente ta libi ꝑ victa potest assessoẽ assumere. ut ꝑ ca
neat ti fibi nes scientia eius improbabilis fit. de smo
per tuas. ij. ꝑ si adimerit. cum non egeret.
h Alioqui. no. p fuspectis q̃ ꝓfoẽ i cais dãꝝ p pres.
i Suspectũ. tenta salari o. spe ereni pmoꝝ mutãdo
k Compe. et assessor. C. de assesso. li. et salarii habe
re di. ff. de off. assesl. di. de functo. di. cui merces o stitui, p
la bore. xij. q. ij. caritatẽ. nec de ꝓprio biificũ quis facere
cogit. x. q. ij. p carne. et ꝑt iustũ o silui vendẽ. xi. q. iij. nõ
licet. et adde qõ ibi no. et. xiiij. q. v. non sane.
l Moderato. fm qualitatẽ cause. ꝑtuũ dicionẽ. et fa
cultã assessoris. et loci o sueudinẽ. heut de aduocato dici
mus. ff. de var. et extraor. cog. l. i.
m Cõmuniter. q. oũs gerit negociũ. s. ꝑx. C. et si dele
gatus moriatur. vel pres. ocĉdẽ. mchilominus assesso
salariũ statuũ habebit. vel habitum nõ restituet. ff. de
of. assesl. diem functo. ff. lo. C. qui opas. et. l. ex cõducto.
C. et. ff. ff. de var. et extraor. cog. li. C. tituus.
n Notarii. quẽ di habẽ delegatus ut fideliter cũcta. in
diei acta o scribat. s. de. phac. qm. et vocatur suus pu
blicus. j. de vsur. quanq̃. et puta ecĉia etã laicũ ꝑ officũ
ratione pcĉi. ut. j. de pen. feliciis. C. j. cũ si.
o Notarios. nota plures notarios assumi ad scriben
dũ in vna causa cũ ꝑ non repiatur, ꝓhibitũ. et hoc fit cõ
cessum et facit ꝑ dicta de. cõ. qui.

Notarii vero vel nõrios m cã libro omissa scribẽtes q̃ ut plũiũm exigẽdo salario metas rõms excedũt. ut ad ipi ꝓspectat. officiũ prudẽter ffrenet nec cũ ipis á cũ assessore ꝑfacto lucrũ ꝓticipet vllomõ.

Si quod aut otra ostitutionẽ pseñte recepit ad ipius restitucionẽ integrã teneatur. nulla eoꝝ quibꝰ restitutio facienda fuerit remissione vel atenus. ꝓtura eidẽ. Pro ferendo q̃ fs

p Metas rationis. et est istud quãt crimen ocussiõis
tatione officij vlera debitũ exigẽ. i. q. vij. sancimus. C. ad
. l. iul. repe. t. ul. indicis en delegati ē moderari sala
q Officiũ. nota: ria assessoꝝ. notarioꝝ. q̃ cum causa
sit ei omissa. tẽ. de of. del. ꝑtrea. et ē ff. de. l. vnde
de bñ dicebat gual. i. spe. ti. de salariis. C. j. circa fi. q̃ aut
septuta erit de fo
ro. et iudicialis aut
extraiudicialis. ꝑ
mo casu puta i ex
ceptiomb replica
tiomb. v. timibus
scribendis ad offi
cius iudicis coram
quo agitur. et dele
gat ꝑtinet talium
salaria moderari. et
a grauamnibꝰ ꝑ
tes releuare. de pe
di. i. etemo. de of. de
lega. cũ tre. et cũcta
que litigatores im
pediũt emendare
. i. q. i. emendari. de
of. dele. c. i. et tales
improbos exacto
res punire. C. de of.
pfec. af. in noie. vsus fi. C. ꝑ etã dẽ
minus. moderabiẽ
g. quid detur. p cita
cõne. quid. p term
no. quid. pcõtestacõe. et sic de singulis. et hoc in spicie
o dicõem pouaꝝ. et cãe et o sueudinis fori. et si fibi vi
debitur ꝑ alios fideles notarios facies ꝑ taxari. Si ve
ro sit scriptura exiudicialis. puta ãstrumũtũ vẽdicionis.
de qua agitur. vel depositi. vel solutionis. vel similia. ex
pedietur id p ordinariũ loci vel deputatũ illi officio. pu
ta. pcõsilẽ tabellionũ. boñ. qui ē certo salario nõ fu
it quentũ inspecta qualitate cãe aditione pfone. cõsi
eudie loci taxabit vel taxari facies ꝑ viros expto s. ff.
de var. et extraor. o gm. l. i. et de smo. c. i. in. q. vij. C. tra.
. v. apud vrbem. de accusãẽ. qualiter j.
r Prudenter ad dit vocabulo. et ē fi. s. in. pheno
s Referentes allu opilacõsi gg. et. s. ꝑ bonũ diseũ.
t Recepit. fa ꝓtro ꝑter eccl entiũ. vel pocuentũ. vel
vtra moderatas expensas cũ. ꝓficiscutur. vel ꝓcipan.
do lucrum cũ assessore vel notario.
u Remissione. fiẽ. q̃ censi. exigit. ad finẽ. et in cleñ. de
bẽti. nolentes. v. q̃ si secus. vñe ē casus vbi dñs rẽ suã
in aliũ transferre nõ ꝑ. q̃ ē otra regulam quã dꝝ. Nichil
est tam naturale q̃ voluntate dñi volentis rem suã in ali
tũ transferre. msi de reriũ di. C. ꝑ tradicoꝝ. quod si posit q̃
restituit iudex. pars sibi tonet. nũquid ē facere ꝑt. credo
q̃ sic. quã ꝑ nõ. ꝓhibetur. sicut nec alia sua bona donaẽ
. ꝓhibetur. et ē racõ quare aliud i remissione. aliud i do
nacõe remissio facilius ꝓhimitur fraudulentũ fieri q̃
donacõ. q̃ facilius remittere. quis multa q̃ donãẽ. pau
ca. sic alias ff. ad vell. si fi. ego. vbi dꝝ q̃ senatus ostu
tum velleianũ mulieri intercedenti fuccurrere voluit nõ
donanti. ideo q̃ facilius obligat se mulier. q̃ aliẽ tu
net. et ē ĉã quare, ꝓhibetur ne pena interueniat in ma
trimonio. et nõ arra. q̃ facilius. ꝓmitteret quis. c. nomi
ne pene q̃ daret. x. noie arre. ut recitari solet. s. de spon
gemma. hec omia mẽlig o vera esse. ꝓbimo o. tractus
iste in fraudem non fiat. q̃ tũc nõ credo indicẽ absolutũ

ad h. ff. de don. int vi. et vx. si spōsus. §. circa. ff. ad vell.
quamuis. §. si cū essem. et fac. j. de elec. cōmissa. cū simili
bus. et qd no. xiiij. q. iij. plerique. de priuil. quoto. ff. de legi. l.
otra. et qd no. guil. olim in dec. de postul. prelatorum g. g.
x. quā hodie nō habemus.
a ¶ Testimonio. ad qd ne veritas occultetur quilibet
compellitur. xiiij. q.
ij. quanquam. de testi.
co. peruenit. et h i ci-
uilibus. i criminibus
autem quid iur. no. e.
ti. dilectorum.
b ¶ Laboribus. i eū-
do z redeundo.
c ¶ Expensis. no.
ergo q iudex non
solū pcē dz labori-
bus z expēsis pti-
um. ut. s. de do. et.
o. finē. h etiā testi-
um ut h.
d ¶ Extorqant. si.
s. e. ti. c. ul.
e ¶ Condicō z sta-
tus. ut si petantur
sup pncipali. lite
otestata z iurato de
calūp. et dato ter-
minō ad pbādū.
et porrecta intēti-
one pducētis tūc
testes citentur. vel
si petatur sup dila
toria an lit. cont.
dato termino per
iudicē ad eā pbādam. et intētiōe porrecta. et no. q si ci-
tauerit otra hāc formā. citatio nō valet ipso iure. j. c. px.
f ¶ A pducēte. no. lz testis iurēt dicē veritatē p vtraque pte
et que capsa iuret habes. no. ij. q. iiij. nullā. et. s. de testi.
fraternitatis. in vl. glo. et ad hoc teneatur. xiiij. q. v. nō
sine. et celare veritatē sit pccm. j. de cri. fal. c. i. xi. q. iij. quis
quis. tn solus ille qui pducit pcurat testē in veniēdo stā
do z recedēdo. ut h. et. iiij. q. iij. §. Item in criminali. v. vetu-
ris. C. de testi. l. qm. C. de appell. l. eos. §. si quis autem. et ad
hoc ocor. j. de elec. cum nō deceat. et. s. de vo. et vo. redē.
g ¶ Expensas. consueuerūt aduocati dolosi z magne-
tate z impitia nesciētes aliter ptes iuuaē. dilacōes iuris
petere ad testes vltramarinos. vel ex pruinciā pducen
dos. iij. q. iij. spaciū. poterat iudex si d malicia psumebat
s. ut id fieret causa ptelandi negociū sacramtū exigere.
h si iurabatur videbatur danda dilacō. cōsueuerāt iudi-
ces aliter puidere. sm formā dec. d fideius. constitutus. s.
ibi omittere receptionē testiū recepta caucōe ab illo q
vadat vel mittat ad videndum illos iurare. sup quo vi
de qd ibi no. hodie puto melius puisū p hanc litterā. si
enim dicet pars. habeo testes vltramarinos et iudex di
cet paratus sum illos citare. et exspectare. depone sala-
rium p expensis testis in eundo veniendo z stando. quod
si facere nolet causam non differet.
h ¶ Ipso iure. nota igitur ius nouum quia ut supius di
xi in multis capitulis superioribus valebat olim proces-
sus. si non opponebatur excepcō. hodie secus p hanc lit
terā quia nullū est exceptionis remediū oportunum.
Ibi. quia dec. est aliquantulū obscure dictata vide
casū litteralē. Ego impetraui grāz in eccia bon. da
to executore michi p papam ut faceret me recipi in ca
nonicū bon. et prouideret michi de pbenda si qua tunc
vacabat. vel de pxima vacatura. ticius a papa impetra
uit secundo loco eādem vel cōsimilem gratiam in ipa ec-
clesia bon. tamen puenit me in presentacōe litterarum. et
receptus fuit in canonicum. tercio loco ego litteras me-
as presentaui. et auctoritate ipsarum receptus fui in cano-
nicū bon. et tempe
recepcōis mee va-
cabat pbenda. vel
postea vacauit. q-
ritur cui debeatur.
an michi pmo im
petranti. secundo p
sentanti et secundo
recepto. an illi ticio
secundo impetran
ti pmo presentan-
ti et pus recepto.
Rndetur q michi
et non illi debetur.
ex quo illi ante rece
ptionē meā colla-
ta nō erat. secundo
queritur pone rctē
to eodē themathe
q ante receptionē
meam vacauit pre
benda. et executor
meus notificauit
aut interdixit seu
reseruauit. et forte
decretum apposuit.
cui debebit. an mi-
chi pus impetran
ti secūdo psentan-
ti. an illi secūdo impetranti. pus presentanti pusque rece-
pto. Rndetur q michi. Tercio queritur retentis eisdē ter-
minis post psentationem z receptionē ticij ante psenta
tionē meā vacauerat pbenda. h i litteris meis erat clau
sula decreti. queritur cui debeatur. Rndetur q michi. hec
vera si dolus vel nota negligentia michi pus impetrā-
ti imputari nō potest. hoc dicit.
k ¶ Certo. executor enim debet esse certus. ut no. hec litt
habz enim delegatam quod patet. quia ipius materia i
illo titulo ponitur. j. de offi. del. si super. sicut de oseruato-
re dicimus. e. ti. c. i. et ulti. h delegatus dz esse certus. s. e.
ad h. sicut z arbiter z tutor. s. de ar. innotuit. ff. d. testa. tu.
l. tutor incertus. g z hmōi executor z propter h dixit cto.
l ¶ Proxio. h intelligitur. ff. de. v. ob. l. eū q kllis. n aliud
diceretur in lris. expsse vel tacite puta quā duxerit acce
ptādā. j. de ocess. pb. c. i. et intelligitur hec clausula et pce-
dens de pbenda nulli alij debita. cū talis ocessio sine al-
terius piudicio fieri debeat. s. e. quius. et. j. de pben. cū in
eccia. et. c. si postquā. hec vera nisi aliud diceretur. pu-
ta qz hret progatiuā. j. de ocess. pbē. c. pnl.
m ¶ Prouideret. nō dixit cōpelleret. et ita alius ē casus
dec. j. de concess. pb. si soli. de hac tn materia distingue. et
subdistingue. ut ibi plene dixi.
n ¶ Receptus. videbatur g h ouem lecturā illius dec. ca-
pitulū sancte crucis. s. e. ti. que hebat q illd pus ibi po
sitū esset aduerbiū qd ille pus psentans debebat cōsequi
pbendam. sed absurdū erat q iste secundus pcurrēdo lē
deret ius pmi. ut h et. j. de pben. eū cui. vbi de hoc.
o ¶ Extitit. g si pus erat alteri collata secus. qd intelli-
gas verū cū detmiatiōe seqntiū. h h nō hret locū n cano
nicatus p9 ei collat9 fuisset. ut. j. de p. eū cui. et. c. si postq

testimonio. pretextu cuius
aliqui alios fraudulenter
interdū a iudicibus vocari
pcurāt. ut eos laboribus z
expēsis fatigēt. aut extor-
queāt aliquid ab eisdem
nullū vlla ten9 ouocet nisi
qn odicō z status cāe re-
quirēt. sed nec tūc nisi a p
ducēte cōpetētes vocato
p testimonio veniēdo stā
do z recedēdo faciat mistra
ri expēsas. ¶ Quicqd aūt
otra pmissa vel eorum aliqd
otigerit attēptari. sit ipso
iure irritū z inane. Idē.
Ibi qui gratiā in bi
terenē. eccia impetrasti a
nobis certo executore cō-
cesso. qui te in canonicū re-
cipi faceret et de pbēda ti
bi si qua in eadē eccia tunc
vacabat alioquī de vaca-
tura pxie puidēt. alius si
milē grāz p9 tuā impetra-
cōnē obtinens i eadē licet
priusq tu suas lrās psen-
tauerit et in canonicū sit re
ceptus in pbēda tpe tue
receptionis vel etiā post
vacante ex quo alteri an-
te tuam recepcōnem col-
lata non extitit. anteferri
nō debz. ¶ Idē quoque si

a Ante receptionem. et post psentationem. ut bñ. pcedat casus. s. qd. ꝓ. dicitur. te nonficiaõe. re. et ut differat
b Prebenda. tolle qd ẽ ꝗ affecta p. pcessum. a feqñti et cetera. ficaueat. ꝗ ad qd nccria ẽ nonficatio cũ suf
c Non ficiat psentatio. ut. ꝗ. de ocef. pb. si cap. so. lu. sufficiat psentatio facta ea ad quẽ spectat collatio. ut ibi si nõ executori. ut hic. et ideo dicitur ibi capitulo ipi fatetam.
d Preseim. i. maxime.
e Decretũ. decretũ. ꝗ. ꝑ. affficit etiã ignoratiõs. ꝗ. de cõcef. pb. c. i.
f Predictis. s. qui pbẽda vacãte pe recepcõis vel post. si primus iã erat recepturus. licꝗ secũdo. vel qñ ꝑ non dum erat receptus. sed executor saltem nonficauerat. vel quando ꝑ tum nõ dũ psentaverat. sed m litteris eius erat decretum.
g Dolus. ꝗ. de remũe. e. ii.
h Negligentia. ꝗ. de pb. si clericũ.
Sp. te. Si pmo sub dicõne. pinderi mãdat. et secũdus pure impetrat. ꝑ ꝗ suꝑ vemat cõ. licõ. a papa vel executore suo canonicatũ obtineat m assecucõe pbende pmo ꝑ fortun. hoc dicit.
i Alicui. executori. et ea dem racõne idem credo si scriptu fuisꝗ ipi capitulo ut possent sivellent auctoritate apostolica recipere aliquẽ m canonicũ et fratrez. ut. s. e. cũ aliquibus. quia omne m impetratus fertur ad diẽ conditioms. secundus igitur primo canonicatum obtinuit ꝑ ferri ergo debet. ꝗ. e. px.
k Scripta nostra. per hunc tenoꝗis. vel similis scpta ea. am nõ puto. gratiã. ita. q. loci. b. ẽt de. s. c. litteris. et. c. mandatum. et. c. abbatis. et. ꝗ. e. px. in fi. ratio quia p hoc mandatum non granuantur sed eorꝫ voluntas reliquantur. et aliud ẽ ꝑmittere. aliud ꝑcipere. in di. omnf aut lec. xiii. q. i. qd ꝑcipit. s. de ar. cũ oli. ff. mã. l. n. fi.
m Si adid. o dicto fuit. et ad huius cõditioms rẽpus mãdatu. ꝛeferatur. et decretum fiꝗ ibi erat inserꝫ ut eiꝫ clemen. de ocef. pb. en. cũ ei quem. i. fin. et est simile. s. de ap. ꝑtere. a. de vo. et vo. redem. l. ex. v. saturus. de cõdic. ap. super eo. insti. de v. ob. c. ex cõdicionali. et. ff. ꝗ poẽ in pi. ha. l. potior. i. fin. licet fiat ꝛet. e. l. hꝗ. fin. et. ff. de pi. nat. et. s. rei ven. l. qꝗ si pendente. vbi dies conditionis trahitur ad diem obligationis. sed ibi non erat i pt. ire contrahentis primo sub conditione cõtractum o dicõnalem postea pure cõtrahendo reuocare. sed hic secus quia m potest fare ap eo cedentia erat o ditionalẽ gratiam etiã in totũ tollẽ si voluisset. ꝗ. de ocef. ꝗ. e. et. ult.
n Episcopi. capitulũ. ad quos. de iure cõmũ pertinet canonicorꝫ receptio. de cõcef. pb. en. postulastis. de hiis que fi. a. pl. a. nouit. et. c. quanto. de iure cõi. et cõa. ei ibi de hoc. et tunc debent absentes canonici vocari qui sunt in loco. vnde ad electionem episcopi vocati fore nt. ꝗ. ꝗ pben. cum m eccꝗ. nisi essꝗ. ꝗ. euocando i contrariũ. ut ibi de consuetudine. aut ꝛe vel priuilegio interdum pmet. ad alterum ẽtꝗ pdic. a recepcõ. ut. ꝗ. ne se. va. c. vno. de regu. e. ult. et. in. ẽligo consentire capitulũ si consentit maior ipsꝗ. ꝗ. ff. ca fu. ar. ꝗ. c. ꝗ. px. ci fu is concor.
o Assensus. pone mortuus ẽ episcopus. et canonici cum eo. nũquid executor. stari. ꝑ potrit cõferre videtur. ꝗ. fic. ar. ꝗ. ne se va. c. vno. i. fi. ad. s. e. ꝗ. gratiose. si stratũ ꝛeꝛeꝛ. ꝗ. ei. s. ꝗ. certa forma trabita. et executori potestas. quã. ꝛeꝛegredi non potrit. ꝗ. de preben. cum de non. et. sub conditione. qua non existente cessat. ir. inꝑ potestas. et aliud ẽ consilium tenere. quirũ. ut ibi. et alibi assensũ. ut. s. et. facit. s. de ar. cũ olim. et de. ne se. va. c. vno. loquitur m casu illo. cũ ad illũ pinet electio. quã facere habẽt cũ consilio ꝗ. hic. aut nõ pinet. pnsu. ꝗ. a die conditioms. Term. ibi loquitur de hiis. hic. aut nullũ pertinet. vbi. pcuiũ est. m. me. a. ut. ibi. hic. aut nullũ pertinet.
p Auctoritate apl. ꝑ ferꝫ ergo omnibus prius receptus auctoritate inferiorꝫ. ꝗ. de pb. hꝗ. qu.
q Postmodũ. vnde posteriorꝫ vide. batur m iure fiẽ fuit in temp. ore. ꝗ. ꝛeg. inꝛ. cap. prior. cum suis concor. cꝗ non est verum ratio. ꝗ. pte. hꝗ.
r Aplice sedis. hũ. dic. qꝗ secus de inferioribus. qꝗ. auctoritate alterius inferioꝛis receptus essꝗ ꝑ ꝛeꝛeꝛ. ist e. et post receptus auctoritate papeꝗ. de pbẽ. hꝗ. qu. et sic. p. dest. fare. qꝗ. dicitur. s. e. cum aliquibus.
s Prouisioẽ. q. datus erat ad. pinendũ. secus si ad cõpelendũ. tũ. qnũq. pinderi nõ possꝗ. ꝗ. de cõcef. pb. c. i.
t Facẽdam. q. si post sensũ habiti impe. si solitrassꝗ. nisi secus. ad hoc. s. e. px. in pri.
u Cũ primo impetrans. ꝛeꝛeꝛ in impetracõe tũ
x Predictorꝫ. epi et capli. fuit prior. m iure mãdatũ. eni condicõnale
y Quagãte. quando cumq
z Mentio. qꝗ. ille posteriorꝫ fu. ãn. o dicõ. ẽ. existẽtẽ cõsensu nõ hꝗ. sed nec m. fimo. nũ. o dicõnale. vñ nec ex ipso oritur publice honestatis iustitia. ꝗ. de sponsal. e. i. m. fi

ante receptionẽ tũã mi canoꝗ. cũ vacassꝗ. pbẽda p. p. cessium tui executoꝛis. quici ad quẽ pbẽde collacõ pinebat. nõ ficiaueraꝫ. qꝗ. volebat. p. hmõi poteꝛ stare. sed ꝛeꝛ. aut. in ꝛeꝛdiꝛectꝛ. ne. o. ferꝫet eandẽ. sculla sue ꝛeseꝛuaueꝫ. collationẽ. ꝑ. tũ. cũ. m. ter. psitione. o decreti. affecta. tunc. eni. ibi et nõ alteꝛi. di. ꝑ. hmõi. assignari. Q. uimo si aũ. receptionẽ et psentationẽ etiã tuã. ꝑ. tẽ. vacauꝫ. idẽ. erit. cẽsenduꝫ. si. hmõi. gꝛa. ibi. facta. decreti. a. nobis. fuerit. inꝛiũ. et. mane. q. o. tra. ipam. o. cũꝛ. geꝛet. at. ꝑtari. Sp. ꝑ. di. etis. tꝛaq. casibꝫ. debes. tũ. pbendã. vacãte. potius. qꝗ. imperatoꝛ. vltimus. obtũ

nere. dũ tamen. dolus. ibi nõ possit. vel notabilis. negligẽtia. imputari. ꝗ. de.
Sp. te. alicui. directa fuerit. et. scꝗ. ta. nostra. ut. ibi. de. canoꝗ. catus. et. pbenda. eccie. bitreren. si. ad. id. accederet. cpi. a. capituli. eccie. plibat. o. sensus. aũcte. aplica. puideret. alter. pstmodũ. imperatis. qui. ex. collacõe. apostolica. sedis. vel. executoꝛis. sup. hoc. deputati. pnsiõe. pulsꝗ. epi. a. capli. pdictoꝛũ. assensus. ad. pnsionem. ibi. accedẽt. faciendã. canonicũ. obtinuit. bitreñ. licꝗ. nu. interuenientẽ. postea. pdictoꝛ. assensu. dicti. pnsionem. mandan. aũcte. in. canonicũ. ipi. eccie. fis. receptus. ꝑ. tẽ. da. vacante. ibi. meritũ. id. assensũ. ut. s. et. facit. s. de ar. cũ olim. et de. ne se. va. c. vno. loquitur. m. casu. illo. cũ. ad. illũ. pinet. electio. quã. facere. habẽt. cũ. consilio. ꝗ. hic. aut. nõ. pinet. pnsiõ. ꝗ. a. die. conditioms. Term. ibi. loquitur. de. hiis. hic. aut. nullũ. pertinet. vbi. pcuiũ. est. m. me. a. ut. ibi. hic. aut. nullũ. pertinet.
p Auctoritate. aplica. ꝑ. ferꝫ. ergo. omnibus. prius. receptus. auctoritate. inferiorꝫ. ꝗ. de. pb. hꝗ. qu.
q Postmodũ. vnde. posteriorꝫ. vide. batur. m. iure. fiẽ. fuit. in. temp. ore. ꝗ. ꝛeg. inꝛ. cap. prior. cum. suis. concor. cꝗ. non. est. verum. ratio. ꝗ. pte. hꝗ.
r Aplice. sedis. hũ. dic. qꝗ. secus. de. inferioribꝫ. qꝗ. auctoritate. alterius. inferioꝛis. receptus. essꝗ. ꝑ. ꝛeꝛeꝛ. ist e. et. post. receptus. auctoritate. papeꝗ. de. pbẽ. hꝗ. qu. et. sic. p. dest. fare. qꝗ. dicitur. s. e. cum. aliquibus.
s Prouisioẽ. q. datus. erat. ad. pinendũ. secus. si. ad. cõpelendũ. tũ. qnũq. pinderi. nõ. possꝗ. ꝗ. de. cõcef. pb. c. i.
t Facẽdam. q. si. post. sensũ. habiti. impe. si. solitrassꝗ. nisi. secus. ad. hoc. s. e. px. in. pri.
u Cũ primo impetrans.
x Predictorꝫ. epi et capli.
y Quagãte. quando cumq
z Mentio. qꝗ. ille posteriorꝫ. fuãn. o dicõ. ẽ. existẽtẽ. cõsensu. nõ. hꝗ. sed. nec. m. fimo. nũ. o dicõnale. vñ. nec. ex. ipso. oritur. publice. honestatis. iustitia. ꝗ. de. sponsal. e. i. m. fi

Nobo. si ex duobus impetrantibus sup fili, puiñóe nõ
apparet q̃s primo. si soli alteri collatus canonica-
tus a ipa ille pretur alti ec pus pitãr. primo recepto-
si aut veniq; vel neutri ē collatus. aut alter in pitando
puenit aut. 2bo occurrit. si alter puenit ille pferur. si am
bo occurrit. ille vel illi vel ipor. maior ps ad q̃s collo. rec
ceptio spectat al-
terũ tenentẗ eligẗ,
solus ille admittet
vel alteri pferetur
si ũ veniq; voluit
pucẽti. et fac̃ dẗ
ista m ar. ad qõnẽ
te bns q̃ pducũt
duo restanta. nõ
apparẽt q̃s fit primũ
ex vtro. in solidũ se
dicẗ bdẗ. em pos-
sessionẽ mittẗdũ.
q̃ qõ no. q. dc edie-
vi. adn. tol. l. ed cõ-
in glo. i. mitti.
b Duobus. idẽ fi
tr bo vel plibꝰ. cũ
eadẗ rõ fit utrobiq;
b Sili. quere q;
impetrauit fibi. pr
videri de canonica.
tur. p̃ bẽda mtrg.
Si aut impetrãcõ
essi bissilis. pura q;
vn? impetrauẗ sup
digẗate. alter sup
canonicatu vel vn? ad p̃bẽdã integrũ alter ad dimidiũ.
q̃ q̃ ñ dẗ loci nõ bꝰ. q; fiv ac tat mtrg. bats. et q̃ integrũ
ñ dimidia ei q̃ dimidia ipetrauit. nec aliud fuit possiꝰ. q.
de pb. cui de nõ. vl pone bissles ut. s. e. pr. c In eadẗ
eccia. qr de diuersis nõ essi gõ. sab ordiano. tene q̃ bẽs
b A nob. fi aũt vn? a ip. alt? ꝗ de pb. fi a sede. ap.
c Sinõ apparet. fic ꝗ. de pb. fi a sede. et dico apparẽ pos
se p ipsas lias. pura fi dicẗur i eis. data die ralt ari fcũ
m alias dicẗur p? vel pas. fi ñ nõ ē in vsu. fic ē apparẽ p
rebus p q̃s. pbare potrit fuã petiõẽ. primo ea die lam
ē admissa p ꝗam. vel p pfessionẽ pus alteri? potrit
apparẽ. et facit. s. de refti. spolesti ad sedẗ. et ꝗ. de ofic. ei.
f Suis primo. q. fi de fi apparẽt ei vel debũr. s. e. tibi. et ꝗ.
de pb. ei cui. et. c. fi posti? g Cui soli. ut ꝗ. fequitur.
h In pbẽda. nũc vel poltea vacãte. dixi. s. e. pr.
i Spectat. de oiũ. vel sp. fi iurc ut pitacõ vel rece
k Receptũ nõ g m ñ. casu in spicat primo. s. e. tibi. et
sub audi ñ. et alter oino careat impetratis. nẗ. ut i. fi. et
ita subaudias en ã m v. se casũ m q̃ statur hodie pãta
l Primo pitauẗr. nõ g. tiomi l fis ad bifficia. occur
dat fris. de inficia. s. de ap. ut debitus. qualitas in da
m Cõcurrit. nõ q primo inspicit me ea. termũ i pitatio
ñ. de fi ut ipa fit pitauẗ. oico q̃ gratificaõ. et facit. p
opi. qõ no. s. de intell. c. i. et o co. ad h. ff. loc. i mag. i fi.
ff. ad fill. fi q̃s in gũ. Cũ oẽs. s. de inf. pa. cũ aũt. fi. et
no. p so. rogõ. t. 3. no. m dcẗ. cũ aũt. f. q tunc dẗmũ
locus ē gratificaõi q̃n q̃s fit in mre potior dubitatur.
n Spectat. expone ut. s. quã vocandi fuit absentes.
o Collacõ pbẽdas. ad qõ dic ut ꝗ. de pb. cũ m cõsi
t Maior ps. vide en. a toto capto fcm qõ fit. a maiore
pte i. di. aplica. se electõnẗ. cũ inter. a. in pb. de bns q̃
fi. a ma. p. c. e. ff. ad mum ap. qõ maior. q volueris
batur g eis optio. r Eligẗ. nec i ipsis electi fiuãdi cũ
potrit postea variare. ad ñ de elec. publicato ꝗ. de pos
tul. pl. c. vno. m fi. et ꝗ. de re. iur. mutat. cũ suis pcoi. et
p batur ñ stans p ñam q̃ stati sequtur. et fac̃ ad id q̃ dixi
s. e. gratia. nur. nõ tenentur alterũ eligẗ de necẗate. ꝗ
s Tenean nõ certũ. vñ nõ datur eis opnio ut eligãt
vel nõ eligant. si ut alterũ eligãt. si pone nolũt eligẗ. vl
pari numero dis
cordãt m eligẗdo
q̃d erit crevp agen
dũ coꝶ fiupior. et p
eos ad eligẗdũ cõ-
pellat ꝗ. certũ. ep.
vel ad o cordãdũ.
qõ si nõ fecerit cre
to q̃ superior ipe
possit eligẗ. ad ñ.
e. q. iii. de iũ famul.
te sup ñ. ne p. q. to-
titũ ꝗ. ti. pr. c. vlti. ꝗ.
de resti. spolia. fre
quẽs ꝗ. de pb. fi. ti.
bi. et ꝗ. de elec. q̃ sit.
ff. de l. j. bui?. q̃ fi.
C. de mge. ma. dif
fam ar. cũ si. et s. d
uire pa. milius. cũ
si. sicut igit ad sup
periorẽ pla psũt.
potis deuoluit po
testas eligendi. de
o ecs. pb. c. e. ij. ita ex
eoꝶ negligẽtia pu
to q̃ ꝗ deuoluetur
potestas p̃eligẗdi. de ꝗ hic loquitur. nec canonicat? ec
r Quinoiatur. nec pbẽda illa nec seqñs fibi debeatur.
u Ispiius. non electi. ñis appostea eratclausula. non
x Expsse. q; in ipis. ob. si. p alio sepsertimus q̃ bnõ
gram. t. de. vel nõ ob. si p nos fuẽit eccia via guata. vel si
milis clausula. e. nõ q. dicẗ expsse. et fiis. e. cũ alicũ.
e. c. fiscept. et ꝗ. de pb. si motu. p hũc aut textũ appo
bat a dico opinionẽ. 8. no. s. e. t. mãdatũ. et reprobatur
opi. gof. in fii. bmus. t. an medii. et nno. de ep. posf. g. e.
capl. in. qui dicẗur. q. l. eccia. gravat a fuerit i recepticõ
p m. sl. o. p recipe. retnetur fcdm. ñ in iis. ostendẗur. ñ. p alio
ñ. ff. de. o. et dices. q. fcõm fcipe nõ tenẗur. q. in his. in
telligẗur p dcã clausula. ñ. p alio. t. de. b. verũ. nisi in p̃a
lis. dicẗur nõ ob. si. p alio. t. de. b. cõ opinionẽ. 8. appro
bat stilus curie. et fmis. stilus dcẗ. posf. disting ueb. ar. an
primo receptus. esi sub expectacõe pbẽde. nec ne. i primo
casu nõ valerẗ. lre. p. scdo. sme cla. nõ ob. in scdo fiet ita
nõ m tcẗ. mãdatũ. s. e. t. otra quã opinionẽ fac̃ ipa dcẗ
mandatũ. si dicẗur cla. si. p alio. t. y Cõtrq. eleõ. et
nõ eleõ. z Solus erim. statẗ ei nõ voluerat. s. e. fuisce.
a Prap abiciõsa. oes mdulgẗur o cessẗ a bo. pri
mũ facto vel suis p̃decessoribꝰ clicis. t. p̃piẗdis pe
tuo fructẽ bo fuoꝶ bifficiões. absentia suit reuocatꝰ. pfi.
tẗ. ꝗ. a se illas in posterũ nõ datur. et potuit ortũ habu
isse a tcẗ. s. de eli. nõ resi. cũ ad h. sepe nõ occẗda oce
b Impotuitatẗ. aprẗ. p̃ pcepꝰ dic. ut hic vides. C. de
pe. bo. sola. l. i. f. c. s. de pur. ea. cũ in iniuriẗ ꝗ. de reli. to
. c. i. ꝗ. de o. et ꝗ. b. dcẗ. bẽda. ca. i. eto. locũ hi ipoꝶ reuoca
bãtiosa. q. est impotentia ambitiosa. ut hic ut cum
pentur. qõ tendit ad no xam. est non ambitiosa. ut cum
impotentia opportune pentur. qõ ē pcibus imperãdum
de p. di. i. impotuma. v. di. palliũ ꝗ. de ap. ab eo. cũ. fi.

a Perpetuas. vnde vixerint. sic J. B cap pell mona. c. i. ff. p socio. l. i. et facit q d dixi. s. e. si gratiose. et perpetuales ergo pura usq ad quinquennii vel simile tpus reuocare non sunt. sed quid dices si cessa fuit indulgentia que posset esse perpetua. puta donec erit in seruitio talis principis vel huiusmodi. dicunt quid am talem indulgentiam non reuocatam. quia qd expresse non mutatur. J. C. de ap. p. dicimus. sed contrariu credo. et puto hic casum. nonne si habeo indulgentia donec i scolis fuero. dicitur hic pena. et sufficit q indulgentia possit esse pretia. ff. B cōdicitur. l. sufficit. et quod no. de fos. c. ul. m glo. i. m. fi. b Multis reuocari ergo debebat quia tendebat ad noxam. s. de deci. si gg. de tum. et facad hunc casum. s. de deri. non refi. cia ad boc smt.

c Fructibus. g. de iure oiū tantū residentibo dari debent. s. de cleri. nō refi. per totum. de cōsuetudine tamē pt induci o trariū vel de speciali statuto. s. de osti. cū oēs.

d Beneficiorū fiuos. preter xu huius mdulgētie q am bicosa dt. fructus sū illoz beneficiorū. que canonice obtinent potenter poperes. s. e. si gratiose. Sul.

e Distribuciōibus. que interdum mantalia beneficia interdum victualia nuncupantur. de cleri. non refi. de cetero. l. i. c. n. c. vno. et. s. de pb. licet.

f Excepti. ista nō dantur eam studentibo in theologia. s. de preben. licet. nec hijs qui fuit in seruitio episcopi. vel dni pape. de cleri. nō refi. c. de cetero. et. c. cū dilectus. ut ibi no. nec debent hee distributiones dari eē presentibus qui diuinis nō interfuit officijs. nec valet cōsuetudo in oratoriū. et qui percipiūt a restitucōnem tenentur J. de cleri. non refi. c. vno.

g Inscolis esset. ut legendi vel proficiendi eis opportunitas. et ad eam in honore tangnentiū vniuersalis ecclesie. que viris litteratis permaxime noscitur indigere. s. de magistris. c. i. et p totum. et J. de elec. cum ex eo. et non solū p apa sed etiā meriores plati dante clerico licetiam se ob hac causas absentā di. et B videtur B. intelligere de epis. ut no. de eli. nō refi. inter. iiij. inno. et. ibi. intelligunt B etiam de inferiorib platis p tē. e. ti. relatū. ibi platoū suoz. tē. dispensationem aut de qua loqtur de. de elec. ci ex eo. dico q soli episcopi et ipoz supiores facere pte ei de eis solis ca tenur ibide. et ibi dicab

h Altera. cū eas obtinēt ex dispēsatione. vel sint tales eccie q simul pte de iure tenerī. qd dicut dixi. s. e. g. fi.

i Rōna curia. qd dic di. primlegia studētū. ut J. de p. cūl. c. ij. p quam. de. etiam videtur q hij qui fuit in studio de iure oiū possent pipē fructus suoz. bificioz. quod non est verum. sed illud intelligetur ibi dicam.

k Alio ē loco. puta q in indulgētia dicitur q pretuo tonec in omcilio suo habitauerint fructus p dictos percapere possint.

l Obiciū. quia fie generaliter fe habi indulgentia.

m Vagandi. quod facere non dnt clerici. xl vi. di. clericū. nam i per hortam ab eccia nō debet abesse. ut. xcij. di. cū.

n Dissoluiomes. que moribo habitu est i clericis amputanda. xxiiij. di. qui episcop. c. e. fe. xxi. q. iij. c. i. et per totum. de vi. et honest. cleri. clerici. et J. de pben. cū im gula.

o Augeri. s. de cōsti. e. pnsi.

p Datur. vnde pōatus officio. bnficio privatus intelligitur cū sit eius sequela. lxxxi. dicos. et. c. si qui sacrotum. xxxij. di. p per hec. et ibi de B et. s. B cleri. ex. imlatores. de ap. pastoralis. cū si.

q Emendare. xxxv. q. ix. sentētiā. tē re indi. cū olim. xxij. q iiij. magne. de ap. cū cessante. de sen. ex. sacro. i. i auten. de. et circa prim. ibi. imp at. oz nō erubescimus si quid melius boz. que prius ipi diximus. admiemus. cōpertem potibus imponē correctionē. ne ab alijs corrigi. et spectemus. ad ice de acc. qualit. i qui.

r Quantū possumus. s. e. si. p. denno huius. s.

s Cauere. no. futura p cauenda. xxxij. di. in nomine domini. de. p. cur. c. i. de ser. non oz. c. i. et exempla p ista. tē. lxxxi. di. plurimos. ff. loc. si quis vmū. c. i.

t Indulgentias. pctuas. s. nā de hijs. s. dixerat.

u Vel dignitatibo. si ergo dignitati vel eccie datum est tale priuilegiū p hanc tē. reuocatū non est. et potuit esse tario. quia non tantus fauor posset fieri. sicut dignitatibo vel eccijs de elec. cū nob olim. ff.

x Et eaz. pudit hucusq. ea preterita. nūc cauet ea fuir

y Temporibo. quid si tales indulgentias de tuo nouo ceedat. valent. q non potuit sibi legē imponē. a qua sibi non licet. et recedere. ad B. ff. de. l. ij. l. si quis. in pn. ff. p socio. cū duobo.

z Papinianus. in fi. et. pma cōstitucoz. tollit p se. dam. i. et ipa nō facit. mencōnē. s. e.

a Indicamus. si. C. de legi. digna vox. indi. 2. p. licet. bicare potuit. fino legem imponē. et par in pare nō bet imperiū. s. de elec. mnoh. it. cū suis concor.

b Consuetudinē. pter xu sluetudinis. etā intate vel ānto cūs. tpe obsuate. nō pt q̄s n vmeū p sonalū dignitate vel aliud pretuū officiū sil cū canonica pbenda in aliqua eccia absq dispēsatione se. ap. obtinere. vel q obtēta tenē. et ora p sup tū irritū est omino.

c Sone enim. s. a. de. v. fig. sup quisdā. et si consuetudo ista alias legitima fuisset. non esset nece m ea titulum

ostendere ct. de pscp. c. i. videtur enim ostendere quod talis ius
mdu cere. ff. de aqua plu. ar. l. i. §. i. Si cui ostendere talis
corruptela sit longitudo tãti ripis nõ poest. et ff. i. c. pr.
a ¶ Prepositutas. certa digmtas in eccia. h. alias omes
qui fuit prepositi dicitur. c. de v. fig. quamuis.
b ¶ Officia. pecuia ut. j. sequitur. c ¶ Alterũ cũ reliquo.
id est dignitate cũ
plonatu vel prepo
situra. vel admini
stratione vel officio
pecuio infimul cũ
pbenda, pue stati
sequitur.
d ¶ In ea. ea. ecclesia.
e ¶ Licitu. xxii. q. ii.
facitur.
f ¶ De ap. nota ca
sui i quo solus ipa
dispẽsat. duos fi
mules b ea. j. de pb.
cum singula
g ¶ Canonibus.
lxx de sanctoq. et
de occ. pb. Lias. et
hoc ide dicebat cõ
stitutio vrbam. q.
mcp. puisiõis. vn
tracta fuit dec. ista
h ¶ Ambicõms. a.
de pb. q. intantu.
de clec. tudii. j.
i ¶ Iuramento. spe
cialiter d gnali nõ
euro. q. si spaliter
iurarũt hãc cõsue
tudinẽ expsse iura
re fuit iuramentũ
tem tranq. ne nõ seruandũ. et de eo q iuramẽt possit. debe
ret imponi pmẽtia. de iurãt. fi. si generaliter iuramẽt
se statuũ cõsuetudines ipius eccie iuramentis istud ad
possibilia. i. licita. cũ exrcditur. ut. j. de iurãt. c. i.
k ¶ Simcln. i. vmcalãs vel obligãs. i mãgtate. et 2. c. q.
v. xii. q. iii. inter cetera. s. de iurãt. q. ne o. et. j. de iurãt. c. i.
l ¶ Omi officii. 2. c. q. lxxxix. di. singula. s. de bere. et. c. re
miete. e. j. de pb. cũ singula. que pomt similem casũ. et
est fi. s. de cele. msi. referẽt. et de ofe. di. sufficit.
m ¶ Misi vmcũ. g videtur q de dispensatione meritorius a
papa vmcũ plonatu vel officii cũ canonicatu. i pbẽdã
possit habere. et sic possẽ approbari illa opmo posita
p ber. de cer. ff. ben. Lias. in fi. ulti. glo. et idẽ creo. si hoc
est de statuto vel ofuetudie eccie. s. de. Rsp. et te. ibi erat
de archidiacõm et canonicus. ad idẽ. j. de pb. q. sepe. s.
de 2. c. pb. de postulatis. j. de ap. a collatione. e. j. de pb.
cũ in eccia. i. q by bẽs. et ea. pb. dãtur. canonicus ẽ in
n ¶ Quocũq; noie. vn. p. si etiã camerlengatũ ecclesia
vel massariã vel iconomatũ per pauli creo. pbitibũ.
o ¶ Sed iam obiẽta. qd g de obtẽtis. quero quid retinẽ
e quid dimittere poterit. videtur q fidei detur optio. ar.
s. de pb. referẽtur. et. e. pteã. et melius. j. de pb. cũ singula
p ¶ Si vel dicatur q sedẽ ad epũ retinẽ poterit et nõ pẽ
mũ. cũ vacauerit. primũ ipo iure. pb. dicẽt. am de. et de ocẽ
pb. Lias. ad de. cum singula. dici posse q in alio casu. lo
quitur. ¶ Iobannes andree.
p ¶ Ommo. ut possimus dicere q ommito carear. qui
omma illicita. cupuite facit. s. ũ ẽ talla. licet. et. c. quito.
qõ ipi? eccie canonici. du
os plonatus aut duas di
gmtates vel officiuraf seu
administrationes. aut duo
officia. vel eorũ. alterũ cũ
reliquo insl et pticãdã pos
sint in ea fiere absq; dispẽ
sacõe sc. ap. obtinere eorũ
rupte. lã. cũ sacris fit minmi
ci canomby. et de abicõib
radice. p cesseit meritorũ
putãtes eã aliẽte aplica
reprobam 9. vosq. ad ipi
us obseruãtiã etã si iurami
mẽto firmata extiterit. cũ
iuramẽtũ in quitans vin
culũ nõ existat. de mmus
nõ teneri statuẽtes. ut cũ
vnũ officiũ vix digne va
leat aliquis a dmplẽ. nul
q mesinus. j. de pbẽ. cũ singula. i. fin. in fi.
A ¶ On putamus. non valeẽ cõsuetudo q de officiali e
piscopi ad epm appelleẽur.
B ¶ Quãtocũq. etã si cotrariũ nõ fit memoria. s. c. p.
de facto. bene dicit. qd e iure nõ. ut. j. dici.
C ¶ Officiali. gnali. i. secus enim si de g atus esset ad cim
spale, ab epo quia
tunc ad ipm epm
appellari dicẽt. off.
de l. sup per qõnũ. de
ap. dilecti. et ibi de
ff. ff. q. 1. a. 1. quo ap.
fit. l. i. et reprob ta
ẽt pistõ. c. glo.
gof. quinõ. i. fiima
de offi. vi. c. Ide du
bitan. q de officia
li epi dicẽt ad epm
appellari. et adde
qõ dicẽt. j. de ap. ro
mana. i. fin. et re
probata ẽ glo. li.
posita i ipo. c. di
lecti. sin pos. ẽ ap.
vbi dicebat q de
ofuetudie poterat
induci q de officia
li ad epm appel
laretur. sicut induci
citur ex ea. q omsi
so medio appella
retur. et idem dice
bat ofti. j. de ap. ro
mana. i. fin. et eadẽ
ratione. sed falsum
est ut hic videt. et
potest esse ratiõ q
appellantũ. de vni
versi iudice ad maiorẽ, puo actio. ut nõ fiimi ste. gof. et
alij m. ta. de ap. sed hic non. puo cabatur ad maiorẽ fi ad
parem vel eundẽ. ut hic videt. patet ergo ex ipius appel
la cõis. de exceptione q ẽ appellatio dici nõ pt. vnde fuetu
dine induci nõ potest. id. pter qõ appellatõis substã
tia de exceptione mutetur. ex q ratiõe sequitur q non valeẽ
cõsuetudo q ad mmo ẽ appellardũ. sic videt in sili. q nõ
valet pactũ factum in pcario. q qõ ipius pcarij natura
mutetur. ut si suscp. ad certum tempus. detur. etã ante tẽ
pus reuocabitur. ff. ô pcar. l. cũ pcario. Preter ea licet in
terlocutoriã fiã. ut ex reuocẽt. diffmitiã non. qõ dicẽt
no. de ap. cũ cessante. cũ ergo officialis sentẽtia sit episco
pi nõ vnũ sip e adiri nõ potest. et non ob. q p confis
cũdmẽ fit appellari. omisso medio. quia appellare gra
dati nõ est de substãtia. ido appellationis sed de circũstã
tia. vnde appellatur ad papã. et ad legatum omisso me
dio. et circũstantiae o tractuũ p pactum tolli possunt. s. de
como. c. vno. depo. bona fides. sic. sitta circumstantiap
consuetudinẽm. ut predicta de. romana.
u ¶ Ab eodẽ ad seipm. id ẽ ti officiali ad officialẽ. vel ve
rius. ad de episcopo. ad episcopum.
x ¶ Auditorum. j. de ap. romana. i. fin.
y ¶ Seruiusq. epi? officialis. a collatione. vbi de epi
scopo ad eundem episco
pum appellatur. solutio nõ est. idem consistorũ episcopi
mũnũ est canonicus. et eius iquãti ẽ epa. et ideo fi col
la nõi interfuit ut canoie?. ad cũ potest appellari ut
ibi. et eodẽ modo ridẽt p te ad iura p. b. inducta i supb. glo.

Iste nota ꝙ licet sit idem consistorium epi. eius officialis
ita q̃ nõ appellatur de officiali ad epm. tñ si officialis e
piscopi recusatur suspicionis causa cora eo p̃ e. pbanda ꝛ.
de offi. del. si otra vnũ. m. si. vñ i brocardus q̃ appellatio et
recusatio paria sunt. nõ est verũ q̃ omia. ut recitari solet
a. s. ap. sup eo. ij. vñ i recusaõe recurrit ad parẽ. obtinu
eẽ i delegatis datis
cũ clausula. q̃ sinõ
omes. ut in eadẽ
dẽ. si otra. in pri.

Non est vale
ꝑ osuetudo pre
scripta. q̃ epus in
quirendo pumen
tor corrigendo sub
ditorũ excessus. su
capitulis. si illiũ rẽq̃
rere non teneatur.
et corrigẽ. qõ no
posti. s. de bnjs q̃
si. a. p. sine ofen. e.
nouit. et. c. ea nos
catur. m. si.

Prescpta. sup
si vide qõ no. de o
sue. c. uli.

Canonice. s. eri
bõ. de ꝛ titulo. qõ
dicut ꝛ. ũ p̃scp. c. i.

cõsuetudo. q̃ de
scribit eẽ in q̃ dã
mozibo institutũ qõ. p̃ lege fuisse pirẽ defiẽ. ex. i. dj. osue
et. Quã allegat. et. pbat. ei eni nõ credit. ij. epus. ꝛ. cuto.
sit. xi. q. ij. si tantũ. et. c. placuit.

Corrigendis. ista omia gene transeũt in officiales.
ꝛ. de offi. vi. c. ij. nec bnficia. ecclia. et. ri. c. ul.

Excellibo. ad q̃s corrigendos. p. e dicur multus mõs
ut. a. d. simo. ij. beli. alias tenetur iure oũ. xv. q. vij.

Teneat. ad qõ epus nullius. de excel. pla. et. i. alia s
irrita. ẽ sententia futa. ut ibi. et. ro. cõ. bnjs q̃ si. a. p. nouit.
et. c. ẽnto. et de ratio. semoribo. intellegitur de accusãdo
liter. ij. de sp. ij. beli. x. v. q. vij. si quidẽ. h. xx. vi. di. si q̃d. et. ij
adde. qõ. no. xv. q. vij. epus. de of. et. c. irrefragabili.

Qm m. p. rescpti. aplicũ q̃ de p̃bẽda. p̃mo vacatu
ra mãdatur aliqui. puderi. laudabilis illius ecclie cõ
suetudo nõ tollit. bme. c. q̃ si ibi eo suetudo. q̃ ãnõ. et ca
noici vacates p̃bẽdas possint optare gdã illo nõ ob
stante mãdato potuerit ãtiquior vacãs optaẽ p̃bẽdam.
et exspectantis p. xx. dies optaẽ volentis. executo. et. nõ
optata. puidebit eide. si aute p̃bẽda vacaẽ in curia p̃ cõ
ferre. tunc illam antiquior optare nõ poterit.

Cua. i bonõ. et alia osuetudo. et in multis alijs eccijs.

Cõsuetudo. nõ fmpl. dixit osuetudo. nõ dixit pscri
pta. sõ igitur. q̃ vbio suetudo rõnabilis. ẽ et nõ ius. suf
ficit si sit longeua. ij. xi. ãms. p̃scpta nõ sit. vñ dixit io. tũc
sufficere spaciũ. x. ãnoꝝ. ẽ no. xij. di. osuetudo. et facit. p
bnjs. que no. innoẽ. et bosi. s. e. ti. c. ul. et. e post. ibidẽ i p
ma glo. v. bi dicit. sic iudicatũ fuisse p̃ gẽam in medio lat
eccia. m̃ erat cõsuetudo. ã. ata. xv. ãms. q̃ ãtiquior ca
noicus possit mutare tomũ. et. p. nuiciatuit papa illã va
lere. ij. xi. ãms. p̃scpta nõ esse. ẽ ꝗ p̃ ꝗ puta. ff. p̃scri
ptionem re quirit. hoc addidisset. ut. s. addidit. c. p. x.

Ista vero osuetudo immitiur rõm. et equitati. in ris. ut. p
in glo. se. et qõ. ꝗ dicit. de osuetudine. puto. verũ. et. ã. ista
tuto. ad hoc. s. e. li. de cõsti. c. i. et. quod ibi dixi.

Antiquiores. nõ erant. ij. tpe quo in eccia milit. auesp.

Non e dũ tñ alias sit
p̃scpta canonice cõ
suetudo quã allegat epus
reprobãda q̃ in m̃ rẽdis
puniendis et corrigẽdis
subditorũ excessibo. si illiũ
sui capituli requirẽ mmi
me teneatur. Ide.

Vm in tua eccia m q̃
osuetudo habetur. q̃ anti
quores. canonici gradatim meliores si voluerint
possint cũ vacant p sevel p
alios optare p̃tendas. p

uideri mãdamus. alicui de
p̃bẽda nulli aliq̃ de iure
debita. p̃xmo imbi vaca
tura huusmodi nõ obstã
te mandato. poterunt ipsi
antiquiores iuxta osuetu
dinẽ eandẽ optaẽ cũ p̃tẽ
da vacabit. et illa q̃ opta
ta non fuerit. si nulli sit de
bita erit illi. p quo scriptis
mus oferenda. Inpẽ
dis vero apud sedẽ apo
stolicã vacãtibo cũ de ipis
p romanũ pontiũ. et dimat.

ꝛ. de p̃bẽ. cui de non facerd otali. cõtrariũ credo. q̃ quod
fauore. ꝛ. ꝛ. de reg. iur. qõ ob gratiã. c. de legi. qõ fauo
re. ff. de legi. nulla iuris racio. m fi. et ar. ff. de vsu. et ba. l.
ulti. et satisfactũ credit oi intelligitur quõ eiũ satisfie
at. ad dẽ. cui s non. dico illud in mandato speciale cui
formam transgredi nõ li. ut ibi patet. alias regularitꝶ
cõt. ꝛ. q̃ cui li plus minus ꝛ. de reg. iur. cui licet.

Cũ vacant. non vacantes. ergo optare vel accepta
re non pt. ẽ. qõ osuetudo id nõ ly. de eni de nõ vacantibus crederem. h cõsuetudo esse eadẽ ratione.

Sed alios. ẽ eni est regula qõ id. p̃ quis p alium. qõ
p fẽ. de re. iur. pt qõ. cũ suis o cor. de h. in dic. ut ibi dixi.
q̃ De iure debita. p hoc satis patet. q̃ potest fieri mu
tatio. cõsuetudo eni est ius quod dam. ut. s. dixi. ẽ. et cõ
suetudine debetur hec p̃bẽda. antiquior. qui mutaẽ vo
lucrit. g̃ de iure. nõ igitur est de iure ꝗ p̃bẽda debita im
petranti. ꝗ alia nõ optata. ut ꝛ. papa. ẽnd et. ẽ. ꝗ idem
pbabatur olim per dẽ de occi. pben. ex pte. in fi.

Proxio. et si nõ adicceretur. de. p. xia. intelligẽdũ esset
alias quamtione de fcta. et petita. et fic de singulis. p ba
tur. ff. de. ỳ. ob. cui qui kalendis.

Mãdato. q̃ mãdat. vbi. puder. bẽda. nec e vnam
gẽ. Non fuerit. exquo eni vacat p remanẽ nõ optata.
de illa igitur. puteatur impetrãt. omi. s. t. p. x. ibi. et
Nulli. potuit p̃ oi tpe impetrãt. ꝛ. ꝛ. p̃bẽ. cũ cui. et. c. si
u. Sacantibo. iste olim de cõsuetudine cõ posti. ꝛ.
ferebantur a papa. de accusãdo. ace. dens. h. odie vero de iu
re cõmun. sedes aplica illa cõferẽ. ꝛ. de p̃bẽ. li. et de quibo
bificijs. vel p̃bẽdis. intelligãtur. die. ut. e. ti. p̃nti. et. c. se.
x. Ordinatur. Sed quare dicit ꝛ. cũ alius. te ipis ordi
nare non possit. ut dixi. s. glo. p̃x. Dico q̃ interdũ pa
lios. te tabito. ordinatur puta cũ papa de ipis nõ. puidit
infra mensem. ut. ꝛ. ẽ. p̃bẽ. statutũ. et tunc non habet locũ. ẽ.
iste. cũ locũ habat solũ cũ papa. puidit. ut. pt. p. sam. ꝛ.
pone. te speciali p̃ãte tributa a dõo papa. et generalis

nõ sufficit ut in p̃dicta dec̃. licet collata ẽ p aliũ talis p̃
bẽda-nũq̃d loců hẽbit iste. ỹ-e dico q̃ sic.ar.s.e.vbo
p se vel p alios. e.ĩ. de.ru. qui fact. cũ filiis cõcor. hoc
optime, pbatur. ĩ. de p̃b. hn qui. e. s. t. p. s. ci aliquibus.
a ¶ Predicte cõsuetudinis. q. fantiquior seruato gradu
mutare non poterit. b ¶ Prouisiones. p bendag. q.
canonicatus collatus erat p papam
vel p executorem
auctoritate ꝓe. vl
cõferri potest.
b ¶ Prouisiõibus
erat ergo datũ ad
puidendũ vel fo
re ad opellendum
tantum. ut. ĩ. dicã.
c ¶ Sigmũ dies-
similis dilatio re-
ponis ĩ. de elec. c.i.
e. c. cupientes. et
credo ĩ tempus
currere a tpe cõse-
tie ĩ. de eces. pbẽ-
quia diuersitatez
cum simi.
d ¶ Dũtaxat. cre-
do q̃ ita ista loqua
tur de omnibus o-
ptare volẽtes fie-
ri in plurali, pla-
ceat. vnde nõ so-
lum primus anti-
quior. sed et secun-
dus. tercius. q. q̃r-
tus. et sic de singu-
lis inter omes lo-
los. xx. dies habe
bunt. si enim con-
trarium diceremus. iam sequeretur. q̃ si. xx. essent cano
nici. et omes deberent. xx. dies. habere. iam haberent
annũ. et vltra q̃ ẽssi absurdũ. et contra mentẽ istius dec̃.
quem p̃ si dicit volẽtes. et dicit dũtaxat. et fm̃ ã antqui
or. optare nolens impedit alios. q̃nõ optat. ĩ. xx. di
es. ita p̃ potestat. an ipm optat. et sic erit casus q̃ p̃mi
cur. q̃s fme culpa. q̃ nõ fme cã. ĩ. de re. iur. fme culpa. vel
i culpa. q̃ a culpa potest ipi ãtq̃ ist. statuẽ. i. mmũ. puta
buo. q. dies. ad mutãdũ. vl optãdũ ut sic locũ q̃ ãtur se
quitur. et sic de singlis. et si ñ non fecit sibi imputet. fice
ret. puisio i nõ optata. et si ẽ expssa. vel statuta. canonicus
apadẽ. q. mutare voluit nõ hẽbit nec ẽ p̃bus dies. ex spe
ctare. In eos. cui fauor ẽ est fi. ordano induciã. vnde. et ca
remutare pũt. et fa. q̃ diui in glo. non cynm.
e ¶ Mandata. ut si mãdatũ est. q. puideant. debẽt. puide
re. si mandatũ est. q. opellant. debẽt opellẽ. ĩ. de eces. pbẽ.
executor. et duobus. c. se.

Perpetuo. si aliquis eligat postulãdo vel postu
lan. dũ vel in postulãdũ. vel postulet eligẽdo vel
eligẽdũ. vel in eligẽdo. talis electo vel postulatõ ẽ irri
tus. o iure. Si aũt dicat. eligo. i postulo. put melius de
iure valere potest. ite. mũ. phabiliter dubitaretur an ess
eligẽdus vel postulandus. et nũc ossensus tpe eligat al-
teri via electionis vel postulacõis. quã electa ad alterũ
redire nõ potest. hoc dicit. Et puidit ista dec̃. pria ad
uocatorũ. mipiam quo hns formis vrbãtur. et edita fu
it ad beelacrs. xxx. q̃ nõ. lxiii. di. valentinã. e. s. c. e. ul.
g ¶ Permossa sunt quidã qui volũt esse cuntos vbi nõ
locus ẽ pdicte ossuetudinis
nõ existit. ¶ Se aũt ptes
xtu eiusdẽ ossuetudinis. p.
uisiões aũdere ap. facien
de vltra debitũ differãtur.
statuimus ut ex eisdẽ ordi
nis. puisiõibus deputati optare volẽtes. p. xx.
dies dũtaxat expectẽt. quibus elapsis libere in
non optatis ad exequen
da sibi mandata. pecdãt
prefata consuetudine nõ
obstante. Omis. a. vin.

De postulacõne prelatorũ.

Perpetuo. p hibe-
mus. ecletio. ne
sub aliq̃ ex hijs
formis quas pmaosa cu
riositas ad mueit eligo po
stulãto vel postulo eligen
do. aut eligo postulãdum.
seu postulo eligendũ. cum
nec vera electõ nec vera po
stulacõ resultet ex ipsi. q̃n
sibi potius mutẽ adhsen
tur. a sub illis verbis. eligo
m postulandũ vel postulo
m eligendũ. cũ rẽ impẽcãs
sigmẽ are nosant. ad ka
riẽdas electões vel postu
lacões decretro. pecdãt.
si secus actũ fuerit. coipo
ir ritũ decernẽres. ¶ Sub
ea ẽ forma eligo. i postu
lo. put potest melius de iu
re valere. cũ mcertũ idmẽ
cõ uincat quenq̃ postulari
vel eligi. p hibemus. statu
ẽres. q̃ contra factũ fuerit
expedit et perniciem inducunt. ad lx. e. s. de ꝓp. cũ eli
gat. de. sy. et si questiones. C. de fm. i. l. ult. ad fi.
b ¶ Eligo postulãdo. sicut eni postulãdus eligi nõ dy
s. e. ul. s. de elec. mnonuit. sic nec eligẽdus postulari. q.
postulatio soli gẽ imnitur. s. e. bone. et. e. psl. electio
autem iuri oũi. de elect. publicat. et matrimoniale cõ
trahitur vinculum
de ꝓsla. inter. vn.
de olim. indifferen
ter vrbamur. hjs
vocabulis eligo. i.
postulo. et eligẽ-
bamus postulan-
dũ. et postulaba-
mus eligendũ. lxi.
di. hjs omiõ. le-
ssi. di. hjs literarũ. bo-
dieno. sic. ꝓpter ra-
tiones. sup. ꝓdicãm.
et q̃ qui postulat
nõ sentit ut iyiriũ
si q̃ qui eligit cõsen
tit. nõ tri. mnoc. s.
e. ci. e. i. q. fi. solẽm
ter postuletur eli-
gendus. mchil aq
turatione. pdicti
si. mmus solẽm-
ter. puta q̃ clericũ
subditus. ep. ci-
tur. ab eo. nõ ẽma-
lũ. postea. ũ solẽm-
nem electõne nec
ẽ mturi cum re.
¶ Eligo postulã
dũ. ista forma ap-
probata vitebar.
p dec̃ de renunẽ p
translationem. in primi. vel illa de qua sequitur. eligo in
postulandũ. cto. per quã. hj mmũ. omũ contrahi. q. o
k ¶ Oen. de. ad ossensũ eligentũ. subsecuto postmodũ
electi ossensũ. ¶ Oen. postulacõ. q. quã nullũ ius acq̃
rũt. q. tamẽ ist. erdiuere intendebant. dicẽ. o. postulo
eligẽdo. Deferibi enim solẽ postulatio ẽsse. pter eo gra
tie a supiori facta. electio aũt alicuius. p sene ad plane
nẽ vel societatẽ. fratrũ. nã canonice facta vocatio.
m ¶ Aduersentur. et repellẽdũ. lxxiii. di. gesta. xxiii.
q. vii. quẽadmodũ. de ap. sollicitudinẽ. C. de fuit. li.
n ¶ Decetro. licet ista cõstitutio sit iur. veteris. de ra
tiõnia. puto tip hoc verbũ. ꝑam. p ecdẽs electiones
sic fiat. ita nolusse ꝓbendẽ. et potuit esse tanq̃ q̃ omũ
cõmum iudicio ante istã dec̃. Ifforma bona puta. b. atti.
vii. mcertur. laqueus. et quoũ. iudicõ nõ peccant. q̃d
esse nõ di. ff. ad macc. fe. o. l. m. xxvii. q. i. de vidus. et fa
cit. s. de transl. inter cor. vsus fi. ibi. maiorũ. secutus erro
rẽ. tc. et bn. eiam. fact. s. de vino. gaudemus. in fi. et de
cõ. et. vel. al. aqua. ĩ fi. vñ fm̃ b. ad id q̃ ĩ. sequitur. si se
cus actum fuerit. re. repere decetro.

c ¶ Primũ. licet igitur sequatur admissio vel cõfirmacõ
talis electionis vel postulacõnis. nõ. ꝓterea. o. alescat.
q. a. pnapio. nullũ erat. s. de elec. bud. et. c. audiuis. c. vi.
q. iii. C. pt. v. q̃. ab imcio. ĩ. de re. iur. nõ firmar. cũ suis
o. cor. e. fac. q̃. dicã. ĩ. ti. pr. q̃ fit. in fi.
p ¶ Put. pt melius. hac fõm. approbat glo. s. e. o. il. e
mnoc. s. e. ci. omõ. vota aũt incerta i electõibũ. po
q ¶ Incertũ. statuti omõ reprobata fuit. ĩ. pr. c. q̃

a Probabiliter. in hoc igitur casu intelligatur illa opinio. h. ipe ec sic intellexit put ex verbis suis satis apparet. et pt poni exemplū. qñ dubitatur an quis in psonatibꝰ vel bñficiis cū cura assumēdus attigerit. xxv. annū. vel an assumendus in epm peregerit. xxx. ānū. s. de elec. cū in cūctis. vel dubitatur de monacho assumendo ad platurā eiusdē vel alterius ordinis. an sit expsse pfessus. j. ti. px. nullus. in hiis enī ꝛ silibus casibꝰ poterit eligi ꝛ postulari. p ut melius d iur valere poterit. sic enī videmus ꝙ ratiōe dubii admittitur libellus disiunctiuus. ff. quoꝝ lega. l. i. §. qui aūt. et qđ hic dicit intelligo si dubitetur in fcō si aūt dubitaretur ignorantia iur. hic secus credo tū ꝙ pitiores cōsulere debuerunt. et ꝙ iuris ignorantia nec est pbabilis nec excusat. ff. de iur. et fac. igno. l. regula. j. d re. iur. ignorātia. e. li. cū suis ɔcor.

viribꝰ omnino carere. ñ qñ pbabiliter dubitatur vtrū quis sit eligēdus vel potius postulādus. quo casu is qui sic postulatus fuerit et electus. consensus tpe viam electionis vel postulationis ne in incerto vagetur eligere necessario teneatur redeundi ad aliā postꝙ vnā elegeit si-

b Sic. s. ḃm hāc vltimā formā eligo ꝛ postulo put melius pt de iure valere. et aduerte. ꝙ nullā de hiis formis credo in hoc casu pmissam nisi ultimam. h casu cū pbabiliter est dubiū. tūꝙ in eo casu ē sola incertitudo q admittitur cū pbabiliter dubitatur. ut. s. pbaui. in aliis aūt casibus insurgit cōtrarietas et res impfecta. ut patet in textu. tū ꝙ alias non video quare sic diuisisz istud ca. faciendo ibi. sub ea. §. et in priori pte ponēdo spāle ꝛ indeterminatū decretū. in scda aūt cū determinacōe. et fac de dec. ad audientiā. et hoc pbo etiā p lrām q sequit. postulatus et electus. ꝙ ista sola ultima forma dic postulo et eligo. sui tpe. quē. j. mensez post pñtacōz sibi fa

c Consen- ctā exhibē tenetur. j. ti. px. ꝙ sit. cū determinatione que ibi ponitur. et ad id qđ sequitur. j. ti.

d Ne in incerto. ɔ cor. ad h. px. ut quis duas.

e Necrio teneat. q d si nō elegēit dico totū viribꝰ carē. ut. s. cū enī ista fuerit pena supius imposita ñ detīacō seqñs fuēit obsuata pz ꝙ locū hz pena p d.

Aliā. viā.

f Int dcā. sic. C. d furt. l. i. ff. de trib. ꝙ in herede. §. eligē pudiciales g sūt sibi ad inuicē iste vie. alias enī electione vnius nō tollētur altera. fac qđ no. d. libelli. ob. c. ii.

Statuimus. pmo dicitur qđ si aliquid opponatur ɔtra puisionē electionē vel postulacōnē factam ad psonatū dignitatē vel canoniā in psonā vel formā. et ob h fuerit appellatū ad papā appellās et defendens et quoꝝ interest a die obiectōis. j. mensem arripiat iter eūdi ad papā. scdo ꝙ si ps altera exspectata p. xx. dies post aduentū alterius nō venerit in negocō pcedetur. tercio ꝙ nō pbans qđ in formā opponit. cōdēnatur pti alteri in expensis. nō pbans ꝙ obicit in psonā ē a bñficiis triennio suspēsus et ppetuo puatus. si se interim ad illa miscuerit. hee pene locum nō habēt. si legitime pateat eū calumniosū nō fuisse. hoc dicit. tria g facit. pmo ponit statutū. scdo penā ɔtumacis in nō veniēdo. tercio penā calūniosi qs su adēte. ꝛ d sen. ex.

h Si qs. vel si q. xvii. q. iiii. si- miliēs. saluo tñ eo qđ d. j. e. i deitatibꝰ. §. p oꝛo. et. §. se. et ad hoc. j. e. gñali.

i Prouisionē. factā vel ex supioꝛs officio et ex negligentia subditoꝛū. s. e. ti. ne p defectu. de ɔces. p b. c. ii. vl suo iure. ꝙ forte ad eū ptinet. puisio. et puidēdo eligit et ɔfirmat. qđ dic ut no. de elec. cū inter canoicos. et dixit h innoc. ꝙ hec dec. locū hz an̄ ɔfirmacōnem post vēo nō. et h verū nisi eligēdo ɔfirmaēt. puta p prouisionē. ut h.

bi licētia penitus interdcā.

In no. iiii. in o. ge. lug.

De electōne ꝛ electi ptāte.

Statuimus ut si quis electōez postulacōem vel prouisionē factā impugnat in forma obiciēs aliquid vel psonā. et ppter hoc ad nos appellari contigerit. tam is qui opponit quam

k Factaz. quid de facienda. dixit abbas h ꝙ idē. cū utrobiqz sit eadē rō. credo ꝙ si d certaz psonā appellat vera sit opinio p dcā. alias nō. et hoc pbatur. j. e. q cōtra certaz. nam qđ ibi dz de dec. ut cca. j. e. eadē rōe intelligā et de ista.

l Impugnat. dixit h innoc. ꝙ nullo se opponente is ad quē ptinet ɔfirmacō nlla citacōe fcā et nullis edcis ppositis. et idē i cōsecratore ꝛ ordinatore qđ in ɔfirmatore. verū erat h sua tpa. hodie secus. j. e. ti. c. ul. nullo tñ se opponēte ipe hz inquirē de meritis eligentiū ꝛ psona electi. supplet enī in cāis electōnū d facto. qđ dic ut no. xxviii. di. priusꝙ. et. s. de elec. cū nob. olim. et de postul. pla. bone. j. dā tñ ibi ɔtēta sūt de sb

m Formā. s. e. ꝙ ppter. que- stantia quedā vero non. ut ibi no. in glo. dic ut. j. h. ponatur in psonā eligen-

n Personā. electi. idē si op- tium utrūqz enī electōz reddit inualidā. s. e. cū in cūctis. cū vintoñ. ɔgregato. et in pluribꝰ aliis. e. et de ɔsue. cū dilectus. ḃm h. olim tñ ipse idē dicitur mutasse ꝛ dixisse cū innoc. ɔtrariū maxime cū h dicatur psonā in singulari. nec ē bona ratio ḃm innoc. dicere viciū eligentiū reddit electionē nullā. g eadē pena tenentur. ꝙ ꝛ viciū forme reddit nullā electōnem. et tñ non ē eadē pena que in psona. ut patet. j. Dico tamē scdm ipm innocē. ꝙ licet nō sit idē quātū ad huius ɔstitucōis penā. tenetur tñ ire ꝛ appellacōnē psequi. et pt h obiectio melius dici ɔtra forma ꝙ ɔtra psonam.

o Propter hoc. nota ꝙ expmi debēt omnia ꝛ singla que opponūtur. et iuramētū interuenire. et nō expssa pse qui nō poterit appellans. qđ dic ut. j. e. ut circa. et h vera cū in hiis casibus extra iudiciū appellatur. secus si in iudicio. ut. j. e. ti. cōstitutio. Alios ḃmo post. ab. aūt neu-

p Ad nos. secus si ad a- trū firmauit. Al ɔtra. s. ɔstitutis credo p dec. j. e. cupientes. et p h vbū. ꝙ hoc locuz habeat solū in appellacōibꝰ interpositis ad papā. cum a iure exoꝛbitet. et sic ad cōseqñtiā trahi nō dz. j. de reg. iur. que a iure. cū suis concoꝛ. et hoc pbat clem. e. ti. cau

q Appellari. etiā si nō appellētur. sed sam. in prin. immediata subiectio ɔfirmationes hāꝝ reducat ad papam. In regularibꝰ ꝛ cathedralibus eccliis tene qđ habes. j. e. cupientes.

r Opponit. q nunquid illi qui se opponūt ꝛ nō appellāt venire tenentur. Rndeo. illi soli venire tenētur qui appellant. vel quoꝝ noie appellatū est. vel qui appellacōz ratam habuerūt expsse. Alii aūt qui solū se opponunt venire nō tenentur. videntur enim suo iuri renūciare ꝛ electioni acquiescere. ff. qñ ap. sit. l. i. §. solēt. ff. de ap. scio. vñ illoꝝ absentia nō ob. pcedetur in negocio. tūc enim

est appellandum· cū ordo decretū electionis interponat
ut in p̄dicto· ℭ· solēt· victoria tñ eorum qui appellauerunt
omībus proderit. C. si vnus ex plibus· l· i· s· de ap· vna· cū fi
quid si ille qui appellauit dolose nō prosequitur· nūquid qui
nō appellauit p̄t negociū assumē. etiā inuito eo qui ex fi
de nō prosequitur· vid̄r q̄ sic. ff. de ap· l· ab executore· ℭ· alio
ꝯdēnato· h̄· et in
noc̄· et fac̄ ad hoc
ultimū· ī· e· li· de ap·
concertationi·
a ❡ Qui defendit·
.s. elcūs postulatus
vel i cuius psona
facta ē puisio·
c ❡ Contingit· sic̄
adherentes· ī· e· ut
circa·
c ❡ Per se vel p p
curatores. in cathe
dralibus et regularī
bus ecc̄ijs hoc re
stringitur p dec̄· ī·
.e. cupientes· ut p
se tm̄ ire teneatur·
nisi ex iusta causa.
ut ibi· et etiā de pso
nis instructis dic
ut ibi·

qui defendit· et gn̄aliter
omnes quorum interest et
quos causa contingit per
se vel per procuratores ad
causam instructos ad se
de aplicā a die obiectōnis
iter arripiāt infra mensem
sed si pars alia nō veneit
per· xx· dies post aduētū
alterius exspectata· in ele
ctiōis negocio· nō obstā

d ❡ Iter arripiant· statuitur hic et· ī· e· cupiētes·
terminus ad iter arripiendū. sic· s· de ap· ad h̄· et· c· pso
nas· et de re iudi· cū cā· h̄· ...rit ab interpositiōe appella
e ❡ Infra mensem· q̄ cur... cōnis fcā corā appellato· vel
ipsius spāli procuratore ad cām vel post notificacōnē alte
ri eorum debito mō fcām. qđ dic ut in clem· e· ti· cām q̄· deter
minat hic et alibi scripta· ut ibi no· in glo· i· et· in glo· qđ
f ❡ Alia· oppones vel defendes· ... ergo·
g ❡ Viginti dies· filis dilatio tpis· s· de ꝯsue· c· ul· s· de
fal· dura· s· de cleri· excō· mi· illud· ...putatio est illa quā
h ❡ Post aduentū· equior tpis cō... hēs· ī· e· cupiētes· ℭ·
q̄ si p· h̄ non est mirū cū ibi pena puationis imponat·
hic aūt pena solius processus in absentia·
i ❡ Electionis. postulacōis vel puisiōis· k ❡ Cuiuscumque·
predictorum· ...vbi eni agitur de spūali mr̄imonio ꝯtrahē
l ❡ Absentia· ...do· absentia ꝯtumacis ptis nō obest. ut h̄
et· s· e· duduz· ī· et idē in carnali etiā ꝯtracto· s· ut· lit· non
ꝯt· accedēs· ij· et· c· quoniā· ℭ· porro· et citata ē hic ps in
terp̄tatie· ad idē· s· de ap· sepe. tñ nimus eni p̄fixus· loco p
ēptorie citacōnis hētur ut ibi. h̄· et q̄ dicit absentia. in
telligas quādocūq; ꝯtigēte· siue ab inicio q̄ nō venit· si
ue ex post facto q̄ venit et ꝯtumaciter recessit· s· de iudi·
.c· i· xi· q· ij· certū· et· ī· de eo qui mit in pos· eū q̄· s· ut lit· nō
ꝯtest· qm̄· ℭ· porro· et· ℭ· qđ si forsan· et ut dixit inno· si p
cessum fuerit ad aliqđ de illis ad qđ nō proceditur lit· non
ꝯtest. puta ad recepcōnē testiū vel hmōi si postea venit
at et libellū petat· vel lit· ꝯtest· fieri audiēdus nō est. fec̄
eni eius ꝯtumacia q̄ lis habeatur p cōtestata· Itē si p
curatori postmod̄ obiciat· q̄ nō sit p cūtor nō ē postea
cogendus probare mādatū rōe p̄dicta· ff· de pcur· ·pōp·
.ℭ· rati· Alij dicunt et videtur securius. fm̄ inno c̄· q̄ licz de
hijs que agit ante aduentū ptis. nō sit cogendus proba
re mandatū· tñ vlterius nō admittet eū procuratorio no
mine agētem nisi mandatū probet· tum fm̄ eū· cū hoc vide
atur esse de quadā equitate nō scr̄pta· tū ar· p̄ dcē· l· pōpo
nius· satis vid̄r· q̄ si in remotis ptibus agētur causa· nec
de facili possz probari procuracō· q̄ forte amissa ē· et q̄ tūc
non probata procuratione procederet iudex vsq; ad finem
cause· hec omia vera dici possent ad ptis peticōnē· tre

do tamē ne iudex laboret inuanū· q̄ procuratorē ꝯpellē po
terit exhibere mandatū· vel cauere si dubitatur· ar· s·
de pcur· c· i· et de iudic· causam que· cū si·
k ❡ Sicut de iure· de iure aūt est· ut distinguatur an ap
pellās sit pn̄s· an appellatus· fm̄ formā dec̄· ī· de ap· cor
di· fm̄ innoc̄· l ❡ Dignitatibus. h̄ equiparātur hec tria di

te cuiuscumque absentia sic de
iure fuerit procedatur· h̄ au
tem in dignitatibus psona
tibus et canonijs obseruari
volumus et mandamus·
❡ Adicientes· ut q̄ plene
nō probauerit qđ in formā
opponit· ad expensas q̄s
propter hoc ps alt'a se fecis
se docueit ꝯdēnet· ❡ Qui
vero in probatiōe defecerit·

gnitas psonatus et
canonia. Alibi eq
parantur dignitas
psonatus et benefi
ciū cū cura anima
rū· s· de fi· p̄sbi· mi
nis· alibi psona
tus et bn̄ficiū curā
habēs· s· e· ti· du
dū· ij· alibi psona
tus et ordo p̄sbite
ralis· s· ne cli· vel
mona· sup specula
.ℭ· q̄ vero· In dig
tatibus tamen ca
thedraliū vel regu
lariū eccīarum· qua
rū cōfirmatio vel
ex immediata sub
iectiōe· vel ex ap
pellatione ad pa
pam spectat· tene quod habes· ī· e· cupientes.
m ❡ Plene. no· q̄ non sufficit semiplena probatio. rō· q̄
perit ius alterius· et sic nō ob· de pcur· ex insinuatione
cū si. et dic plene et legitime. et modos probandi habes· s·
de resti· spol· cū ad sedē· in fi· n ❡ Docuerit· taxatione
et iuramento p̄missis· qđ dic ut no· s· qđ me· cā· c· ulti· et
de hmōi expensis dic ut no· de do· et ꝯtu· finē· et· ij· q· i· in p̄
mis· et adde qđ habes· ī· de ap· cū appellationibus· et be
ne dixi taxatione et iuramento· q̄ taxatio iuramētū seq
nō p̄t· nec ob· ff· de in lit· iur· l· videamus· ℭ· iurare· q̄ lo
quitur de iuramēto i litē qđ est de affectōe· vn̄ illud bene
p̄t sequi taxatio· q̄ nulla fit verecūdia iurāti· q̄ poterat
ex affectu extimare centū rē que nō valebat quinquagita·
pone exēplū in libro tuo· Sz h̄ loquimur de iuramēto qđ ē
de veritate· vn̄ si postquam iurauit se cētū expēdisse de man
dato iudicis fiēt taxatio iniuria et verecūdia essz iurāti.
o ❡ Defecerit. hāc penā incurrēt nō simpliciter appellās
sz q̄ probādo onus assumpserit· q̄ licitū ē ab appellacōe rece
dere· ij· q· vi· si q̄s libellos· et· l· appellatore cessante. ff. de
in ius vo· l· quis· et sic recedēdo euadet hāc penā· Sz nūquid
h̄ casu appellans q̄ nō venit saltē appellato i expēs
ꝯdēnabitur legitime ꝯparēti· videtur q̄ sic· C· de accus·
qui crimē· nec enī in p̄iudiciū alterius potuit mutare cō
siliū· ī· de re· iur· mutare· cū suis ꝯcor· Ē cōtra vid̄r· q̄ non
interest appellati· iam eni in absentia eius procedi p̄t ac si
pn̄s essz· et est fi· qđ no· s· de do· et ꝯtu· c· ul· ad hoc fac. ff·
de ar· l· arbiter qui· et· ff· de pen̄· l· sanctio legū· so· dic eū
teneri ad expensas· nec ob· qđ dicitur· q̄ nō interest ap
pellati· quia immo interest· quia multa potuissz p cōfes
sionem eius si presens fuissz habere· nec ob· lex sanctiō·
q̄ ꝯdēnatio expensarum nō imponitur sic pena· sed itaq̄
interesse appellati· scdm ꝯpost· Defecerit· intelligo scdm
ꝯpos· hāc penam locum habere siue crimē aliquod ob
iectum fuerit siue defectus cum generaliter loquatur· et
si plura quis obiecit· euitat hāc penam· si vnū solum p
bat q̄ ad cassationem sufficiat· s· de elec· inter cetera· Itē
quia penam hanc patitur excipiens preter ius ꝯsue· de ac
cus· sup hijs· Itē pdita ē i illorum odiū q̄ ordinacōnē im
pediūt. h̄ ex quo vnū probauit· patet q̄ nō fuit in fraude

a Beneficijs · que in illa eccia obtinet ut J. e. si sp̃o
missurus. in fi-
b Que · bificia-
c Tempus · trij anno
d Temeritate · secus eni
e Priuatus · nūq̃ ille ad
J. e omissa.
f Spē · nec eni ſ̃ſ
ſpeuem e debet q̃ a
peccat · ut · s. de eli
ex · mi · illud · de ose
di · iij. q̃ quis.
g Manſuetiſſi-
mus · ij · q. vij · ſca ut
· C. de pbat. ſcant.
h Calumie · no · m
exapiendo accu-
ſando · de nūciādo
quē calummiari · de
accusa · ſup hjs ſ. ij.
· q. iij · qui nō, pba
uerit · e. q. viij · q̃
crimen · e ꝗ calū-
mi · cum dilectus.
i Sufficiens · de
fecerunt testes qui
testificari, p mise-
rant, pbauerā illū
e eccīatū. qui ta-
mē clam culo se p-
us absolui fece-
rat · ad hoc. ij · q. iij.
paulū · de clerī · ex-
mi. p posuit · e nō
q̃ in ca p̃ allatio-
nis non indistinete detenatur victus · de quo dic · ut dixi J.
de reg · iuri · ignorantia.

l Scrutinijs · scrutinij multis modis dr̃ sententiens.
· l. cat be ofim · de ma · et obe · bijs q · et de cap · mo · dilcū s.
et de illis lo quūtur canones · ꝗ cō · di · iij · āte baptismū · et
· c. fe. Tres ꝗ illos · qui ad ordines vel dignitates, p mo-
uentur examinatio. s. de scru. e. vno. Trē dicitur m quisitio
voluntatū q̃ fit secreto in electionib̃ faciendis · s. e.
quia ꝑter · e fit summtur hic · intelige publicatis · s. e.
m De quibus · scrutinij · et
n Igitur · saluo eo q̃ babes J. e perpetue.
o Eligendi · vel postulandi · s. e. ts scriptum.
p Condicōnalia · i. sub ordicōne, plata mō · cōsentio ī
a · et fi nolueritē o sentio in b · vel o sentio in a · fi nouit una
vel si habuit maiorē prē capīt · vel fi dcam? i cū o sensertit
q Alternatiua · dicgo a · vel. b. Cardinales tñ inter duj,
sub hijs formis ordiconālio vel alternatis eligūt. e p
bas fōs o venūt ad duas ptes ut dicūt mo9m · et fic in
ds speciale · sicut ī reliqua · s. e. licet · de J. e. c. pr.
r Incerta · dicgo illū q̃ ad archidiacon? eligerē · oma ta
lia vota nō valēt. q · ctio sensū nō exp̃mūt · et ideo meri-
to reprobātur · li oli admitterētur · ut colligitur · e no · lxi.
di · studij · lxx · v · di. archidiacōnū · ſ̃ ex illis · ca · illud non
colligitur · et fic etiā possj intelligi · s. e. t. cū terra · nō g̃ · q
hjs fuit legitimi actus q̃ o dicōne nō ꝓcipuit · ff. de re · iur.
actus legitimi · et J. de re · iur. actus. · vbi de ſ̃ · certa eni de
bet esse p̃sona eligenda · sicut iudex arbiter · tutor ī, pcura
tor. s. de ſ̃p. ad ſ̃ · s. de arbi · inno tunt · ff. de testa · ni · l. tu-
tor incertus · ff. de pcur. l. ij · De pcur. tñ dic · ut J. de pcur.

si aūcte supēiorij · vel si rest
tuus fuisset · ē. de sen · pal · e
re · l. ij · q. iij · q̃ non ādum.
· quē cōsp̃ prime · stati pos
sit illa referre · dic · ut dicam

eūs quod obicit in pso
nā a bificijs eccīasticis
trienniō nouerit se iuspē
sii · ad que si mfra illud tē
pus, pria temeritate se in
gesserit eis ipo ure pe
tuo sit priuatus · nullā su
per ſ̃ de msericord · dia spē
aut fiducīā habiturus · ni
si mansuetissimus o stiterit
documentis q̃ ipm a calū
me vicio cā, p bablis · ſtuf
ficies excusāt. d.

t Ne electionib̃ a po
stulatiōnib̃ ac scrutinijs
ex quibus oritur eligē
di · vota cōdicionalia al

· c. i. Si nūquid q̃ ſ̃ dr̃ de postulacōe · electō ebēat locū
in collatione seu, puisiōe. Et dic q · fic. fm o post, pter e
ande racōne · ñ talis sit cōdicō q̃ mfit de fui natiua · puta
o fero ibi pbendā vel talē eccīā fi vacat · vel si capax es
talia eni nō faciūt actā odicōnalē · ut ſ̃ dicat o tuo ī tu
tore · ſ̃ si satisfecderit · vel ticio lego. x · si beredītarī adeat
heres · ff. de tu · et cu
muto · C. i. de p̃b. ſi
gnificatū · vn et pa
pa et eius executo
res tota die cōferī
pbendas cū cōdi
tione · fi vacāt · Sed
in ſ̃ q̃ dicit · p oso
q̃ valet dectio fa
cta fi vacat · cōtra
riū possj dici · et ēs
pus · elligendi non
currat · ignoānt · de
conces · pb̃ · de iuisdi
tatē · non g̃ deb · eli
gere prius q̃ fciat
vacare, nec · ob · q̃
dicitur · ī tutore da
to ſ̃ si satisfecdit · et le
gato relicto · fi ad i
erit · q̃ illi sunt ſ̃ fu
turo · et m fuit · alias
quare nō eadē · ratī
one valeret · cōsen
tio in illum in quem
maior · i sam or. parſ
tē · cū hoc etiā vide
atur inesse · s. e. q.
ꝑter · nā et video
q̃ oditio q̃ mest fi exp̃matur facit legatū di cōnale. ff.
de · j · li ita legatū fit. C. i. et ſ̃ ſ̃ vide q̃ ds diuj. ſ. ſ̃ p. c. v.
s Residente. q̃ ex · xij. canoicis · iij · fic no · i ul. glo.
eligant · prās elligendi remanet apud reliquos. viij. ac
fi ipi · iij · dr̃ capīlo nō ēnt · ita q · valebit electio facta ab
illis · viij. vel maiorī pte ipoq. et no · q · li pena tē. cū in
cunctis · nō habeat locū n electione secura. ut ſ̃. e. ti. ꝑe
tuo. Ista etiā ante electionē locū habeat · cū dicat scruti
nijs · vii ec fi nō fit ad electōē, pcessu, dūmō i scrutim
um fuerit votū tale de p o fitū incurrit de pōsnis hanc pe
nā ex ipo o sensū · cū nō dicat vo ce illoq; q̃ elegerint i vo
ce illoq; qui consenserint. q̃ dura · usq ad v. ſ̃ sacro.

u Residēte · alias reciděr.
Ubi pīculū · in p̃ma pte
pōnitur · quō b̃eat fieri rōm pōti · electio q̃ mori
m cuādate m q̃ cū sua cura residēbat. In terci · q · incipit
ibi · potro · ponit q̃ dnt q̃ n̄ mori ur ex cuīta · ī j q̃ erat cu
ria. In qrta q̃ incipit ibi · pterea · dat · executoēs huic in
ri cū pēns. In qnta q̃ incipit ibi · cetera · obtestat · cardi
nales · ut in electione rōm pōt · deponāt · de nom p̃natū
affectū · et cassat omnia pacta, obligacōes et inanitā q̃
data vel fā cēnt ī aliquo eligēdo. In sexta q̃ incipit ibi
q̃ vero · monet omes fideles · ut stati aucta sūm pōnti
cis morte eius celebrēt obsequias · et cōtinue orēt · p vi
gili · o cordi · et vnili, puisione rōne eccīe. Prelati aūt in p̃
dica cōibo · fiūs ip o s fiūditos ad h oc hortentur · et ēs
frequētā orationū · et obsuāntia ieunoꝝ · in dicit. ſ̃ di
cit in summa. x Plem? · al. pensius alias plem? ·
y Consules · xiij. di · decam? · vij. q. ij · c. ul. ff. ad car. l. i.
z Exacti · i. retro acti vel tractati · et fic, pude · C. i.
tur ſ̃ ex p̃teritis circa futura. de hoc vide · xliij · di. multis

.xxiiii.q.ij cū p bellicā de pſup. ſcribā et facit de pcur. c. i. de ſ. nō or. e. i. ¶ Mam ſtāt. ad id ē. fundamēta. b ¶ Minoribus ſimpliciter in eccīa; vacare ombo. l. di. poſt ḡ. de elec. ne. p. de ſecu. et. c. ſe. e. ī. p. tonſ. c ¶ Soleter. alias ſolleter. alias feliciter. ē fin. ō im d ¶ Periculoſior. ſic ē rōne eccīe vacacō. et mu. ec. qm. e ¶ Accomode. id ē multū comode. e ¶ De ceſſoribus. xxiii. di. c. i. lxx. dip to f ¶ Alexādro. iii. .s. de licet deuitāda. g ¶ Experimentāſic. ē. e. de ſp. ſtatutū. et. ī. e. ī. ē. ī. ē. ſit. h ¶ Concilio. gnāli. l. et edito lugd. Sumt tamē iſta eſtituto potus vigoré et renouatione celeſtim q̄ti et hac approbatione i conſeruatione bonifacij quā ex primeua iſtitutione gregorij. ex eo q̄ reuocata fuerat per p dominum adriānū et per vomniū iohannē papam. et. p reuocata habebatur. nec olim inter gregorianas legebatur. et certe eu coſtitutio iſta tantū vrilis aprobatione tanti concilij fuēit edita. nō equi fuit. q̄ abſq; requiſitione o alij reuocata fuerat. s. de regul. c. i. De plenitudine tamen potēſtatis id facere potuerat. cum ſit papa ſup oia cōcilia. s. e. ſignificatio. i ¶ Cumtate. cum tās mirogrambatu terminātur. j. de ſen. ex. ſi ciuitas. k ¶ De cem diebus. nō. q̄ conſtitutio iſta non iuber eos citari ſed tanti eſpectari. et ſic eſpecialem electione ſumi pontificis. cum in alijs abſentes de puncta fuit vocādi. s. e. coram. vel ſaltē tm q̄ eſt ſuficiendo. ut ibi no. et. vij. q. i. factus. et ſic ſuetudo eſſ non vocarentur. j. de pben. cum in eccīis. Si aūt quaeritur q̄ ſit prouincia romana. dic ut. s. de offi. vi. ſua. ſed pone cardinales quidam fuit abſentes. et ita remoti q̄ nullo modo poſſent venire. j. e. dies ad locū vbi deb. electō celebrari. nunquid poterunt pſentes ſtatim ad electōnem procedere. vel ante la pſtim bo. j. x. dies. et vide. cōſiderata prudenter illius tpis diſcrimina manifeſtāt. hinc nos cūdēs euocat ratio. ut dum reformādis etiā minoribus noſtra ſolleter vacat intēcō ea q̄ periculoſiora ſunt neq̄ q̄ abſq; ſimedio reformationis accomode reliquamus. ideoq; omma que p vitanda diſcordia in electione romani pontificis a nīis ſunt p deceſſoribus et pōpue a felicis ꝛc. ordinationis alexandro ipa tercio ſalubriē inſtituta oīno immota i ſua firmitate manē cenſentes. mebil eni detrahē illi intēdim9 q̄ōō expēdia deſſe. p habut pōtifi ſtituēone ſupplē. hoc ſacro cōcilio approbāte ſtatuimus. ut ſi cundē pontificē in citurate in qua cum ſua curia reſidebat die claudē oūgat extremū. cardinales qui fuerint in cuitate ipa pōtes abſentes expectare. x. diebus tmmō teneant. quibus elapſis. ſiue abſentes venerint ſiue nō. exīic omnes ouemāt in palatio in quo idem pontifex habitabat otēri ſinguli ſingulis tmmō fuiēnbus clicis vel laicis. aut duxerit eligēdū. illis tēn quibus patēs neceſſitas id ſuggeit includ ere duos babē pmtimus eiuſdem electiōis arbitrio reſeruato. ¶ In code autē palacio vnū o claue nullo intermedio pariete ſeu alio velamine. omes inbabitēr in oīū. q̄ō reſeruatorio. ad ſecretā camerā adiacē. ita claudatur vndiq; ut nullus illuc intrare valeat vel exire. ¶ Nulli ad eoſdē cardinales aditus pateat. vel facultas ſecrete loquēdi cū eis. nec ipi aliquos ad ſe vmēres admittāt. niſi eos q̄ de voluntate oīm cardinaliū ibi pſentiū. p hjs tantū que ad electiōis inſtātis nego cū pīnēt vo carēt. Nulli etiā fas ſit ipis cardinalibus vel eorū alicui nuncū mittē vel ſcripturā. Q̄ vero otra fecerit ſcripturam mittendo vel nūciū aut cū aliquo eorū. ſecrete loquēdo. ipo facto ſententiā excōmuīcatiōis incurrat. ¶ In conclaui tamē predicto puta ſeſſionis vel continis.

r ¶ Aditu. x. vij. q. ij. diffimiuit.

s ¶ Secrete. lxxi. di. clericus. x. vij. q. iij. in decimar.

t ¶ Inſtātis. puta adiacēti. vel iuris pentī. vel religiōſi viri. vel tabellionis.

u ¶ Incurrat. no. canonē late ſnie. aliū bēs. j. e. c. q̄ō ſi. Alios hmōi iur noui notau. j. de ſen. ex. eos. et cum nō reſeruauerint ſibi abſolutionē. dicamus q̄ ordiarius abſoluere potuit. ut dicā. j. e. ſeāt cuncti.

a ¶ Cōperens. ita q̄ nullus p ea intrare possit vel ex
ire. ut. s. et. j.
b ¶ Quibꝰ. scilicet quinq; diebus.
c ¶ Camera. sic et
in clericis collegi-
atis, et cathedrali-
um vel regulariū
ecciaꝝ. j. e. q. sepe.
et fuit hoc statutū.
q. forte, ꝑter hoc
habenda eēnt in
puidendo tardio-
res.
d ¶ Cōmissa. p pa
pa cuius morte nō
expirat officiū ca-
merarij. ut in clem.
e. t. ne romam. q.
eo tamen.
e ¶ Referuāda. sic
j. e. q. sepe. et de
of. or. p̄senti.
f ¶ Intermittāt. si
j. de hereticis. accu-
satus. q. sane. et. q.
se. An collegiū car
dinalium se. de vacante papali pos-
testate vti possit. dicam. j. de sci ma.
e. i. ad finē. et ē ex
peditum bodie. q
non nisi quantū ḥ
o cediturvel nisi
circa substitutionē
camerarij. vel pe-
nitentiariorum de-
ficerēt. qd̄ dic ut
in clem. e. t. ne ro-
mam. vbi ēnā ter
minatur hanc cō-
stitutionem vel es
ius parem tūc p
collegiū alterare
non posse.
g ¶ Singulis. licet
alias dicere o sue-
uerimus qd̄ fit a
maiori parte dici
fem fuisse eo. c. dit
. l. vi. di. apostoli-
ca. et de elec. cū mt
canonicos. et. ff. ad
municip. q. maior.
nisi in nouo parsu
stam causam con-
tra dictos oms ostē
dat. de hijs que fi-
a ma. p. ca. c. i. tam
per hanc litteram
que hoc bic exp-
mit dico omes ē
debere cēcordes.
h ¶ Celeriter. sc̄
licet. suspenso ele-
ctionis negocio.

aliqua fenestra cōtenta
dimittat. p quā eiscē car
dinalibꝫ ad victū omode
necria ministrentur. ſ. per
eā nulli ad ipos patē pos
sit ingressus. Verū si qō
absit infra tres dies post
q̄ ut p̄diciuntur oclaue pre
fatū ndē cardinales intra
uerint. nō fuerit ipi eccie
de pastore ꝓuisū p spacū
quinq; dierꝫ immediate
sequentiū singulis diebus
tam in prādio q̄ in cena
vno solo ferculo sint con
tenti. quibꝫ ꝓuisione non
facta decursis exiūe tatū
modo panis vinū et aqua
ministrentur eiscē donec e
adeꝫ ꝓuisio subsequatur.
¶ Prouisionis q̄ bmōi
pendente negocio dicti
cardinales mchil de came
ra ꝑpe recipiant. nec de ali
jis eidem eccie tpe vacationis
obuenentibꝫ vnde
cū q. ḥ ea omia ipa vaca
cōne durāte sub eiusdem
fide. diligentia camera ea
dē est cōmissa custodia
mancant. per eū dispositi
om futuri pontificis reser
uanda. ¶ Si aūt aliquid
recepint teneantur exūe
a receptiōe quozūlibꝫ rēdi
tuū ad nos spectāntū ab
stinere donec de recepnis
taliter plenariā satisfacti
onem impēdāt. ¶ Idē q̄
cardinales accelerande ꝓ
uisiōi. sic vacent attentius
q̄ se nequaq̄ de alio ne-
gocio intromittant. nisi fo-
tan ncēitas adeo vrgens
incidēt. q̄ eos oporteret
de terra ipius eccie defen-

dēda. vel eius ptē aliq̄ p
uidere vel nisi aliquod
tā grande. tā eundēs peri
culū immineret. q̄ omibꝫ
et singulis cardinalibꝫ p̄
sentibꝫ occurrere videret
illi celeriter occurrendū.
¶ Sane si aliquis ex p̄
dictis cardinalibꝫ oclaue
predictū ut supra exp̄mi
tur non intrauerit aut in
trans absq; manifesta cā
infirmitatis exieit. ipo mi
nime requisito. nec in eius
dem electionis negocio
vlterius admittendo per
alios ad eligendū idoneū
tuendū pontificē libē. p ce
datur. Si vero infirmita
te supremente idem oclaue
aliquē ex eis exire cō
tingat. ipa enā infirmita
te durāte poterit eius suf
fragio nō requisito. p cedi
sed si ad alios post sanita
tē sibi redditaꝫ seu ānē
dicere voluerit. vel eāā si
aliq̄ absentes quos p decē
dies diximus exspectan-
dos. supuenerint re mtē
videlicet ante q̄ idē eccie
fit de pastore prouisum. in
eodem negocio. illo sta
tu in quo inuenerint
admittantur premissa tā
de clausura quam de ser-
uientibus cibo et potu et
reliquis cū alijs seruaturi.
¶ Porro si qñ romanum
pontificē extra ciuitatem
predictam in qua erat cū
sua curia residens. contin-
gerit ab hac luce migrare
teneantur cardinales
in ciuitate in cuius terri-
torio seu districtu idem

Et nota q̄ debet fatiri celeritas. de hoc dixi. j. e. c. ul.
¶ Infirmitatis. alia ergo necessitas non excusat.
k ¶ Exire. si aūt omes exierint simul nec successiue. dic
ut i clem. e. t. ne romam. q. porro.
l ¶ Sanitatē. Quid
si cardinalis. ꝑter
infirmitatē nolens
inclusus stare re-
nūciet voci sue nūs
qd̄ valeat renūcia
tio. nunq̄ redīēs
admittere. post cui
ḥ de fcō exigit ple
ne notaut hanc q̄
stionem. s. de renū
ci. nisi eū pridē. q.
ꝑ ter malitiam. di
cēs finaliter. q. pe
mens redīēs ad
mtendus. ē. d hjs
aūt que in medio ē
pore facta fuit cō
queri nō poterit. ꝛ
ḥ qō satis ḥ termi
natur p sequēta.
m ¶ Videlicet. vi
de mirabile exposi
tionem huius ver
bi re mcgra. Aliter exponitur. s. e.
in cāis. vbi de hjs.
n ¶ Inuenerint. si.
j. ut lit. p. c. ni. fi.
o ¶ Posit. pone car
dinalis absens ve
nte post diē octa-
uū. a die inclusiue
ita q̄ cardiales in
clusiūe nō hēbūt
ñ panē vinum. ꝛ
quā. ut de cō est. s.
nūq̄ iste supuen
ēs statū opellit sus
cipe ipōq̄ vitaq̄ et
vīdē. q nō q. nō fu
it in culpa. s. de. cō
sti. c. i. dic. secus p
hanc sam. et p illā
supiorē. i eo statu
ē. ad fīē de statu re
gu. recolētes. et se
pe sine culpa quis
puīnur ex cā. quod
dic ut. j. de re. iur.
sine culpa.
p ¶ Curia. ex erat
ordinatū ō ipa curia
trāsferēda. alias si
in pmo loco remā
sisti audiēcia. ꝛ
cāēlis. sup ea. ibi ce
lebraēr electō. ut i
ostē de clem. ne rō
in. q. sane. m fi.
q ¶ Certorio. siue

districtu. Quid fit territoriū dixi .s. de consti. c. ij. quo ad bunc casū pontifex dio cesi. ut i cle. men. c. ti. ne romani. C. fanē et per banc litteram puto q̃ si moriatur in mari. cardinales debeant ouenire i ciuitate p quālocus ille maris distringitur. ad hoc .ff. ē. ō. fig'. l. pupillus. C. territoriūm .ff. de iudic. insule italie. et si non distringatur per aliquā ciuitatē. dicerem m̃ videtur id facendū. ad .ij. .s. de fuse. cū olim .ff. de ō. fig'. notione. C. ij. ad hoc .j. e. c. ibi. in alia vicinori. et cetera.

a Interdicta. nō. q̃ in loco interdicto non potest celebrari nisi velis dicere si speciale in electione romani pōtificis. e posito etiā q̃ ita illo loco celebret. m̃ chi omnino valeo q̃ nulla excepcio admittit. ut .s. di. b Cenea. iur. ut .ff. de oci. iur. .l. ij. C. p̃ o origine. e. j. de statu reg. e. vno. C. e. qm.

c Celebranda. si dilinctione fuqi? fcam.

d Presumāt. q̃ tuc essent excōicati. sicut et in se defendendo modū excedens. quod dicit .s. de ref. spol. olim. .j. in fi. et nota casū in quo laici cus auctoritate canonis potest arcem habere in clericum. contra id. x. c. vj. di. bene. quod de sen. excō. si vero.

e Parcāt. .s. de ex cer. pla. inter bilectos. .j. de reg. iur. in fambus.

f Druaro. s. fic .j. e. fundamenta. pontifex obnt ouenire nisi fit forsan inter dcā vel contra eccīam romanā i apta rebellīōe pfistat. quo casu m alia vicinori ouemāt. q̃ similiter nec interdcō sbiace cat. nec fit ut p̃dicitur aptē rebellis. ¶ In hac etiā ciuitate tam quo ad exspectacōnē absentiu. q̃ quo ad habitacōnē cōmunē clausuram et cetera oma in domo episcopali vel alia qualibi eisdē cardinalibo deputāda eadē obseuāt que supius obtunte dicto pōtifice i ea m qua cū sua curia residebat fuit explsa. ¶ Preterea q̃ parū ē una odere nisi fit q̃ eadem tuca atur. adiciendo sanctimus ut dñs aliqs recedes et officiales ciuitatis illius in qua romani pontificis electō fuerit ce lebranda. aūcle nostra et eiusdē approbatione cōcilij potestate sibi tradita. p̃missa oia a fingula plene ac inuiolabiliter sine fraude ac dolo aliquo faciant obseruari. nec cardinales vltra q̃ p̃mittitur arcare p̃sumant. Pup̃ hys autē taliter obseruandis statim audito siūm pontificis obitu. coram clero et populo vmiūso cratis ipius ad hoc specialiter cōuocādis. pstent coram pratiliter iuramentū. ¶ Ro si p̃missa diligēter nō obseruerint. ā fraudē in eis vel circa eadem mier sit cuiusq̃ sint pennnēte o dicōnis ā status omi cessante p̃ulegio eoipso fuiat excōicati omi mutrāt. et penuo sint infames nec vnq̃ eis porre digtatis parcāt. nec ad aliqd̃ publicū officia admittāt. ¶ Ipos insup̃ feudis a bonis ceteris que ab eadem romana vel quibuslibet aliis ecclesiis obtinent ipo facto deceremimus esse p̃uatos. ita q̃ ad eccias ipas plene ac libere ruertātur ad ministratoū earūdē ecclesiarū. arbitrio sine otradictōe alī qua disponēda. ¶ Cuntas veo p̃dicta nō solum fit interdicto sup̃posita. ⁊ et pōtificali digtate p̃uata. ¶ Ceteriq̃ cū arbitrium vel mordimatus capituat affectus vel ad certū q̃d obligacōis cuiusq̃ necessitas adigit. cessat ele ctio. dū libertas adimit eligenti. cardiales cosēdē obseciātes p viscera mserico. de dei nīi p alpsionē sui p̃aosi sanguinis obtestamur. ut pensantes attēto quid eis imminet cū agimur de creatione vicarij Ihu xp̃i. successoris petri rectoris vniuersalis ecclesie gregis vnici directoris oi p̃uate affectiōis sordmatione deposita. et cuiusliber pactiona. quēcōinis obligatiōis necitate necnō odicia. imēdimēti cōtēplatione cessantibo non m sereceptocēt ofiderationis mutui vel in suos non q̃ sua sint querāt. nō commodis p̃uatis intendār. sed nullo artante ipo. ut eligendo iudicii mis dro puris a liberis mentibo nuda electiōis oscia vtilitatē publicā libē. p̃sequātur omi conatu. sollicitudine put possibilitas patiur. id acturi tūm ob. ut eorū mmsteio accelerāt vtilitas. p necessaria tonō mūdi. p̃usio idōneo celeriter ecclē ecclesie sponso daro. ¶ Qui aūt secus egerit

. C. q̃ si secus. n. de pen. in quibusdā. et .j. e. ti. felicis. g ¶ Contradictōne prescribi tamē possunt. q̃ dic ut .j. de sententia e. ij. h ¶ Predicta m q̃ sm superiorem distinctionē erat electo facienda.

i Priuata. fic .j. de p eti. felicis. ibi. et. xx. v. q. ij. ita nos.

k Captiuat. .s. q̃ si captiuatū facit tenet.

l Certū. puta talem eligendum.

m Electō. quelibera debet esse. et ex ofensu. procedat id dem de sponsō eū locum.

n Sua sint. de cēsi. cū. apliis.

o Possibilitas. q̃ ultra posse nemo. xxij. q. ij. facit .j. de reg. iur. nemo. .s. de pac. cūlp.

p Idoneo. tenētur ergo cardinales p idoneū eligere. ulterā possē nemo. xxij. q. ij. facit .j. de reg. iur. nemo. .s. de pac. cūlp.

a ¶ Diuine. ad b oc ¶. e. commissa in fi.
b ¶ Graui. fiuit ꝗ grauis offensa. xxiii. q. i. nõ afferam°.
c ¶ Carere. concordã. de offi. or. quia plerq;
d ¶ humana. C. ¶ nup ē. aut. q. vis. ff. de obse. l. nullu. ff. de. l. si quis inquisitos. ff. de pac. in. ꝗ ēnu. C. ¶ hinc. ter.
e ¶ Oratoris. xxiii. q. viij. i qualibꝫ. alias ē sub. ¶ quãuis ibi scientes magis religiosos ꝗ officijs et labore corporis vel sudore nostram rem publicam contineri.
f ¶ Sed primu. i. quam primũ.
b ¶ Circumstãtie. puta quia timetur ne ista ꝛa magna discordia inter carnales.
i ¶ Iaumoꝛ. ad sacꝶos de vo. et vorẽdem. magne. et vigiliarũ exercicium. ut ibi.

Q Circa. appellantes ꝗ electiones postulationes vel. pusiones. ista que obiecere merendũt contra personas vel formã tenentur expũnde. et iurare ꝗ credũt illa vera. et ea posse. probãē super nõ expressis pl vel adherentes nõ audientur nisi de nouo emergãt vel puenant vel superuenat. probandi facultas. sup. ꝗ iure debẽt. statuum innouēdũ cõtra non. probantes que obiciunt i psonã vel formã in suo robore seruantur. Et sm gar. ff. de. in. vi. pro. diuidit. quaꝛ. p̃ma usq; ibi. edicto. in qua ponit. ostitucõis causam. Sed ꝛa usq; ibi. alio qui. et ponit ibi ostitucõnẽ. Tertia usq; ibi. nisi aliquid. et ponit ibi. penam non obseruantis. ostõem. Quarta usq; ibi. super bmõ. i. qua facit exceptionem. Quinta usq; ibi. illa sane. in q̃ de iuramẽto ponit sup exceptione. stando. Sextu ibi. illa sane. usq; in fi. in qua corroborat dominũ innouẽ. dẽ.

diuine subiacẽt ultiomẽoꝛ. culpa msi genuꝰ. ꝓpter pacta penitentia nulla tenuis abolenda. ¶ Et nos nichilominus pacti ones. euentiones. o dicta et mentimenta omnia sive iuramenti sive cuiusliber alterius fuerit vinculo firmitatis mnera. cassamꝰ irritamus et viribꝰ decernimus ommo carere. ita ut nullus ad illa obseruãda quomodolibꝫ sit astrictus. nec quisq; ex eorum transgressione notã vereatur. h dei nõ lcruare. ß nõ mdigne laudis niulũ potuis mereatur. cũ lex cuaꝫ humana restetur deo magis transgressiões huiusmodi q̃ uirtiuirã di obseuacões acceptas. ¶ Quaꝫ vero fidelibꝫ non est tam de sollicita quantumcunqꝫ mueniõne fiendum q̃ de instantia oratoris humilis et deuote speradũ bulie adiciminus sanctiomꝫ. ut in omnibus ciuitatibꝫ ecclesiasticis pcnsandis locis msigmibus vbi primũ de memoraꝫ põnsis obiuꝫ ciuitãs clarucrie a clero. et populo solẽbꝫ pro eo obsequns celebratis singulis diebꝫ donec de ipsis eccie prouisione mdubitanter rumore puleri veritaē humiles p̃

ces fundãtur ad dominũ apud cũ deuotis orationibꝫ msistatur. ut ipse qui concordiam facit in sublimibus suis sic efficiat corundes cardmaliũ corda in eligendo cõcordia. q. p. usio celer cõcorsa. et vtilis putamauꝫ. salus exigit et totius. o. bis requirit utilitas ex ipsoꝝ vnanimitate sequatur. ¶ Et ne tã salubre piuis sanctiomꝫ edictũ ignoranie negligi p̃ter. xii. cõtingat dilitecte p̃cipimus. ut patriarchi archiepi episcopi et alij eccia. ꝛ. plati. ceteriq; quibus concessium est. ponẽ verbũ dei. clerũ. populum. ꝓter ß specialiter freqntius ogregandos in suis sermõibꝫ ad suplicũ p̃cum suffragia. p celeri. et felici exitu tãn negocij frequentanda sollerter hortentur. et ipsi eadẽ auctoritate nõ solũ oracõnũ frequentiã sed obseruãnam prout crcũstantie pensandẽ suaseruit iaumoꝛ. mdicant. ¶ Ide m codẽ.

¶ Circa electiones postulacõnes. a. pusiões eccias̃ticas viam malicijs prout est possibile predamus. ne diuinus piculo se vacẽt eccie vel psonarum dignitatũ et aliorum

1 ¶ Electiones. no. hic tres modos tangi quibus proueniri eccias̃. sic. s. e. ca. quoꝛ. primus duo pmente ad sbditos. alius ad platos. qui eo ipso q̃ p̃sudent confirmantqꝫ est verum si eodem iure spectat ad illos eligere. et cõfirmare. h. in. bi. in fino. ff. de aiict. tu. l. in. secus si diuiso. et sic intelligitur. s. e. cũ inter canonicos. vbi de hoc. et hanstruꝰ inter. ¶ Ceterum.

m ¶ Si aꝶ malicijs. ꝗ. e. ꝓx. de sup. fetes. et. e. plerq;. s. qui ma. ac. posfiscantes. ff. de reiuẽdi in fundo.

n ¶ Possibile nõ est nim omiꝶ hominũ malicijs viã p̃cludere posset. vi. q. i. si oma. malas enim hominũ voluntates ad plenũ cohibere non possumus. xxii. q. i. hac ratiõē in fi. mlenim est q̃ homo semel dedinus malicie nõ adimuciat in aut. coll. vi. urbij q̃ se ob. ba. peri. re. mi. in prim. et ad idẽ ff. omo. ad eos. ff. de pscp. v. natura. C. mã. l. ab anastasio.

o ¶ Periculose. ad ꝛ. pbialter pone. sic de pe. di. i. periculose. et est periculũ in sũ habꝶ. repalibus. s. e. ne. p defectu. l. di. põ. q̃ ē. s. quã fit.

p ¶ Dignitatũ. de quibus idẽ iudicatum est habendũ. s. e. e. dud. n. e. s. de ꝓb. de multa.

q ¶ Ab oꝛ. ad ostioꝛ. cum vmisaltter. xix. di. c. i. ff. de offi. pfti. l. in. igitur sive super simplici beneficio aperellet sive sup alio docũ habet hec dẽ. Dicit enim solet. q. m. defimita canonꝰ vl legis regulã. in. de re mendentius eq̃ poller vmuersali. mdefinita ostiis locutionis nõ sm uristas. vel sm lonos in defimita equipollet vmuersali i materia necessaria ut homo est ammal. ergo omis homo. in materia vero cõtingenti secus. ut homo currit ergo omis homo. nõ

sequitur ſi ora. q etiã ſm iura indefinita non equipolle at ſilego aliqui omne marmor. videor legaſſe. iſtatuas marmoreas. et certas ſpãs ex marmore ſcãs. ff. de. in. heres meus. ¶ i. de auro zar. le. i. et ſi ſi legetur marmor indefinite ſub legato cõprehẽdetur ſola rudis materia. et nõ ſpẽs de marmore facta. ff. de lib. ¶ quæſtio. ¶ illud fortaſſe. ſi tem ſi lana indefinite legetur. tincta nõ o tenetur in legato. ff. de lib. ¶ ſi cui. in prin. et ſi legatur omni lana. etã ſi eta cedit legato. ff. de au. et ar. le. i. pedicullis. ¶ ſi lana. ergo indefinita nõ equipollet vmuersali. ſed aliud quã ſe tranſgreditur ſup ghalis perſonę. aliud qui ſup indefinita. ut nota. s. de tẽſac. ca. ſed dic q. quando nõ eſt eadẽ rõ. conditio ꝓter aliquod accidens ommiũ particulariũ in vmuerſo phenoꝰ. indefinita non equipollet ut patet in cõtrariis. ¶ Dam tincta. ut lane. i ſpẽs marmoris nõ. pecdit ex ipsa origine. ſed ex accidenti bois operatione. et poſtea marmoris extiãcoĩs eſſe ipm addiũ tincture vel ſpecieq ꝓ ſpm principale. ſed qn omnũ particulariũ eadẽ ratio. ¶ odito. ut priuꝰ. qa non variantur ꝑ accidẽs. licet forte ſit ibi impartias ex origine. puta q alia lana melior. nobilior. ex origine. idem m marmore. etiũ indefinita negatur. vel affirmatie. plata equipollet vmuerſali. ff. de ſi. ſi pluribꝰ. et. l. ſi ita. ff. de re. du. l. ſi is qu. ¶ Verum.

a ¶ Perpetuo. i. ghalis. ſic. s. e. m alſana. ce ſimt in ſi. hec ſigna ꝓgnoſcende ghalis. et ſodis. cũ ecliti vocabulo ſũ cupatur. ut dic. ſi mitatur venera bili cetui. ſi precipitur p omes populo d diuulgari ſcriptura publice. ꝑ cedente. ſi dicatur idem in ſimilibꝰ obſuãdis. ſi lex vel ca non appellatur ghalis. ſi iubetur expſſe ad omes pertinere. hoos modos habes. C. de legi. i. in.

b ¶ Aliqui. quoq; intereſt. ut. q. cano ici part ecbiami vel patrom. x. vi. q. vn. ſilnꝭ. et ſi collegiũ dicit. ad h tenetur. ff. q̃ me. cau. h. metũ aiũt. ꝑſentẽ. ¶ amma. aduertẽdũ. ixit gar. q romana curia quemlibꝭ clericum de dio cesi vel de ciuitate admittit ora electi ꝑm. ſue beneficiatis ſit. ſiue inde oriundus. ſi vult obicere ꝑ ſonã. ora formã aut nõ miſi canonicus admittit.

b ¶ Proponeno aliqua. ſi. ergo que oponũtur nõ ſimt talia. ſed directe reſpicũt ius eccie vel opponentis ꝑ ſone. oſtõſta nõ artat. ut m clem. e. ti. ſi ſodem. i. ſm.

d ¶ formam ut. q. ſeruata nõ fuit forma dẽ. q. ꝓter. in electione. ora formã poſtulacõns obicipt q nõ ẽcon. cors. vel ſalem a duabus partibus celebrata. et hoc qñ vnus poſtulatur. et alter eligitur. s. c. ſcripti. vel q poſtulatus ẽqui debuiſſi eligi. s. e. p. r. c. vno. ora. pui ſionẽpt e opom q adhuc nõ ſit. puidendi prãs ad ſupe riorẽ tenoluta. vel q plias ſurrepticias ſit facta. puſio. de ꝓp. ſup. ſnſ. q. ſuie ex cõcati maiori vel ab bo. ¶ Eligentiũ. ut. mine ſuſpenſi. s. e. cũ inter. de o ſue. cũ electus. vel priuati a canone. ut q ſcienter elegenũt in digniũ. s. e. cũ in cũ ecliꝭ. vel ſimt in fames. quibꝰ ſũt actus legitimi inter cti. ff. de re. iur. actus. ſed digẽ. eſt eccias ſtoꝰ. bñficiorꝰ. puſio differat. ¶ Edicto ꝑpetuo. putdemus. ut ſi quã do aliqui electoĩbꝰ poſtulationibꝰ vel. puſionibꝰ ſuſe opõnũt. ponẽdo aliquã ora electionis poſtulacõis ſeu. puſiõis formã aut ſponas eligẽtiũ vel electi. ſiue illiꝰ cui erat. puſio faciendã ſiue facta. et ꝓter h oũgeit appellari. appellãres in miſtro publico ſeu lriis ſup appellacõe ofectis omiã. ꝛ ſmg̃ꝛ. a exprimãt que in formã mtẽdũt obicẽ vel ſponas cõrã ſpons autẽncis aut ꝑſona que ſup hoc teſtimõ perhibeant veritati.

a cus legitimus ꝑ. de ſen. ex. ſole. ad ſi.

f ¶ Electi. puta defectus etatis ſcientes ꝛ nata. lis. s. e. cũ in cicti. Obiectoꝭ aiũt defectuũ examinacõ fier. ut tnctur. ꝑ. e. ſi forte. q̃ igitur hic de. puſione dicitur reperi.

g ¶ faciendã. tũ intelligatur in poſtulatione. i. dectõne faciendis. q̃ uris enim in vno. ex in reliquo. et h verũ ſi ora certã ſponã appellẽ. ne eligatur vel poſtulatur ſi aiũt ora incertã. h̃ oi ſtitutionis formã non ẽ neceſſe ſeruare. ꝛ. e. q̃ cõtra certam.

h ¶ Appellari. ad papã ſm guil. Et eſt ratio. q. appellationes interpoſitę ad papã magiſtri officuerũt. putare. negocia ecciaꝭ. ſe ap. ſepe. et ad eã q̃ frequẽs? accidũt. ff. de legi. nã ad ea. Et iſta coſtitutio videtur ſuple. re illam. s. e. ſtatuimuſ. que expſſe de ap. interpoſita ad papã loquitur. ar. ad hoc ꝛ. e. is qui. et. s. ſc. in dicſcẽm gar. q h dẽ. locũ habẽ. ea ãm appellantũ. ad inferiores interpoſitis. cũ g habiter loquatur. et ſic ſit g ſuliter intelligẽda. ff. de of. ꝓſi. l. ꝓſes. xiv. di. c. ff. q me. cã. l. me ati aiũ. ¶ amma. duerẽdum. ff. de publiẽ. de pcio. ꝓterea oſt. intelligit illam dẽ. s. e. ſtatuimus licet ibi exprimat nos. ea ãm appellãcõm. ad inferiores interpoſita. q̃ ſacit. p. ba cpte. ꝛamen. i. dñ puto veri. ut ibi dixi. ſi autẽ dẽ. ſm gar. locũ habebat ſiue in iudicio ſiue extra iudicũ appellaretur. q̃ non eſt bo. die veri. non enim locum habet. niſi in appellationibꝰ extra iudicũ interpoſitis. ut dẽ. ratum eſt. ꝛ. e. conſtitutio.

i ¶ Publico. facto. ſcilicet p. m. mi. i. tabellionis. quod ſit publicum miſtrumentum. no. s. tr. ſi. inſtru. e. h. et dic publico. ſ. ſup appellãcõm. e. facto

k ¶ Litteris. teſtimonialibꝭ. ¶ aliꝭ ſigillo auẽtico ſigillatis. ꝛ. de offi. or. ſi canonici. et in dẽ. ca. medicinalis. ꝛ. de ſen. excõ. vel dic q̃ ſufficit ſp ſiuam vel alterius priuatim manum fuerint litere conſcripte. probabitur tamen talis ſcriptum per teſtes. ꝛamen ſcẽm guil. pnc. mrlicetus. preua. e. et. ido dicitur ẽ de litter. s. q. m. plerq̃ ſolicitꝰ ſuis tabellionum non habetur ſed miſtrumentorũ loco habemur officialũ litterę.

l ¶ Omnia. e. fn gula. quid ergo ſi dicat electi. m pcturũ vel homicidiũ vel excommunicatũ. niſi quid ſufficit. ratis expreſſio. de hoc fertur epe iohannis. i. nicolai. multi diſputatum. et diuerſe de latationes facte dicitur. ſuper hoc. et videtur q̃ ſatis ſi ſufficat. quia quodlibꝭ puniũ vel homicidiũ repellit. ſed dic o tra p hanc litterã. alias quare fieret bec ver. bo. g. gemmaco. et. p. hanc ſ. ſanctẽ. te. et ecepẽ. pia. e. melius ſi. e. p. eunatoꝭ. et in clemẽ. coſtitutionem. e. t. i. ſm. ad id. ff. de ro. l. ſi. ex bolo. ¶ ſi. ex bolo. ¶ ſi. ſi. preſentiũ. ¶ Teſtes. n. q. vini. lib. de log. ¶ pe. di. v. confiter. et tutũ eſt. q̃ in ret p hũc modũ. iuro omnia. e. ſm gula. ꝛ. cetera.

m ¶ Coãã. ſi ſi. vſiculus. refertur. cni ad inferiorẽ a nõ ad ſuperiorẽ. Coram aliquo aut fieri dicitur. q̃ ſit. e. coãã. te in intelligente. licet nõ ſentiente. ff. de vbo. ſig. coram. ſed ꝛ. h. eius. ꝛ. ſtrumentum requiritur. ut. ꝛ. dicã.

a Corporali. p ℔ dicas ſm guil. et gar. q. ſi iuret p̃ite
textu eu. agelio. q. et nõ tangat. q. huic cõſtõm ſatisfac
ctũ nõ ẽ. et ſic papa nicolaus ℔ interlocutũ dicit. ſi aũt
euangelia tãgeret pede vel cubito. ſi manus ℔ nõ ſufficit
q. ſignã membra ſmgla ſubt officia. lxxxix. di. ſm
gula. s. de h̃ereſ. cui ex mũcto. facit eni otra gnãlẽ ſtue
tudinẽ. que ẽ opta
mterp̃s legis
. s. de ſtue. cũ dile
ct⁹. Quid ſi ſit epi
ſcopus q̃ appellat
quero an teneatur
tangẽ ſacra. dixit
gar. q. ſic. q. gna
liter loq̃tur ℔ dẽ
ẽ ſic gnaliter mtel
ligẽda. xix. di. i. ci
. ff. de offi. p̃ſi. l. in.
Ite p̃uleguũ epo.
eſt corpe uſ clau
ſili. vñ p̃iſtõ tolli vi
detur. ac ſi mus eſſ
. s de oſti. l. cũ ſunt
de ot. guil otra di
ces. q. epi tãgere non tenentur. xi. q. i. nec h̃ onore. c. de
ep. et cleri. aut. ſi in dcr. s. q. iur. cal. c. ul. et ℔ credo ven⁹.
l. opi. gar. ſit tutior. et fac q̃ dicã. c. p. x. ſicut eni p illã
dẽ nõ colluitur illi ſpales cauſis ſ quibꝰ quis admittat
antꝰ ofirmationẽ q̃ ure veteri. ſic p illã ſubtatũ nõ cre
dã illi cauſi. in quo q̃s tangẽ nõ tenetur. l. in epo. poede
ret ℔ dem. ſi puleguũ epo. eſt g̃nale. et tũc ridere. ad
otraria. ℔. ſignãta. q. ponũt cauſis ſpales. ſi q. p̃ intra ſupe
rius allegata. et paut. de ſanctiſſimis epis coll. ix. q. ſed
nulli potuis. p̃batur iſtõ ſpale in iuramto teſtiũ p̃us. p
rogatũ ad iuramentũ calũie. p p̃ſ. dẽ. ul. de iur. calum.
ibi. ſm in dicendo teſtim omo. tẽ. dicã q. m alijs tãgẽ
tentur. ad ℔. q. vñ. quotiens. ſ. s. de iur. ur. ego. ſ. in fi
de pur. ca quotiens. ℔ poro. m p̃n. e. m ſi. et de ſen. excõ.
b Prelito. pone q. vna die appellauit. q. venerabili
ſe quãdẽ iuratur. queritur an ſit huic oſtõi ſatisfactũ.
et dixerũt guil. et gar. q. nõ. et ſic dicebant fuiſſe de ea.
mtũ p̃ mcolaũ. et a. r. ad ℔. ff. de dã. mſec. qui bona. c. ſi q̃s
ſtipulatur⁹. et. s. de elec. q. apter. i quibꝰ hẽs q. ſtipu
latur⁹ de dãno mſeq. eodẽ tpe di. iurare. ſtipulari. aĩ nõ
eſt et cauẽdũ. et p̃cuſatione ſcrutiniũ. collatio. i dectio. m ſi
mul fieri debet. nõ ex interuallo. vñ ſi videtur fuiſſe oſti
tutionis mens. q. mtinenti ſup opoſitus m appellacõ
ne iureur. ad id em. ff. ũ teſta. h̃ereꝰ palã. c. ſi. Ite ſm
eoſdem dicas. ibẽ. q. ſi p̃allans dicat. ſic offero me
paratũ iurare omma. ſmgula. tẽ. non eſt huic oſtitutio
m ſatiſfactum. q. ſ. ſtitutio ſta. mrainũ. exigit. nõ p̃olli
cẽ. rationem. ad id. C. de vſur. accep. tã. vbi dicitur. q. aliu
d eſt ſoluere. aliud eſſe paratũ ſoluere. ad idẽ. s. de co
mm. in poſ. c. i. Ite ſm eos. ut plene in omibꝰ huic oſtitu
tiom ſatiſfiat. p. mo ipe tabellio fidem faciat. m mſtru
mẽto de ſacramento. faciat eriã fidẽ de tactura. h. ẽ idũ
rũ videatur. q. ob hoc nõ valeat appellatio ſi aliter. p̃ba
ri poſſit tactura. tn ſic fertur p̃ mcolaũ fuiſſe declaratũ.
c Probare. ſi aũt dicat ſe credẽ poſſe. p̃ba re ea q. ſufficẽ
cẽt ad victoriã cauſe ſue. nõ ẽ huic oſtõi ſatiſfactũ. nec
valet appellatio. ℔. e. is qu. Quid ſi appellãs q̃dã. p̃ba
rũt ex oppoſitis iuratis. q. ℔ ſufficũt ad victoriã cauſe
ſue. et quedã non. p̃bantur. Quid erit. Dicunt quidã cum
ſucumbere. ad ℔ de. p̃bac. l. ſ. Ite. ℔. et ita dicũt quidã
nicolaũ interlocutũ. Contrariũ tamen eſt verũ. q. oſtitu
tio ſta intendit ut videtur ſolam calũiã excludẽ. nõ

corporali p̃ſtico iuramẽto
q. credunt ea q̃ ſic exprã
miũt eẽ vera. et ſe poſſe. p
baẽ. Alio quin tã opo
nentes q̃ tpe appellacõis
interpoſite. vel poſtmodũ
adherentes eiſdẽ. obicẽ
di aliqua que non fuerũt
m b mõi ſtis vel inſtrumẽ

enim iurat. q. ſmt vera. ſed. q. credat ea vera. ſic etiam in
telligit hoſt. s. e. ſtatuimus. dẽ. illa licet. non ob. q. ibi
ſe affirmgit ad ueriũ. p̃ bã dũ. vnde mos gerendus fui
t. ff. de. p̃bac l. circa.
d Alioquin. id ẽ ſi nõ exp̃ſſerit omia que intendũt op
ponẽ. Aliꝰ exponũt. male. alioquin. ſi nõ iuraturũt. vñ
tis exp̃ſſa petãtem ſibi no
uerit mtendictaꝰ. ſi aliq̃d
poſtea forſan emerſeit vel
ſup antiquis ſupuenerit. p
bãdi facultas. aut aliqua
antiqua m opponentiũ no
ticiã de nouo puenerit. q
appellãtes. appellacõis tẽ
pore emiſſe verificmliter

dicit. q. pena iſtꝰ
cõſtitucõis ẽ ſoluta
q. ſi nõ iurat. nõ au
diatur ſup nõ exp̃ſ
ſis. ſed h̃ eſt falſitꝰ
q. ſi nõ ſeruat oſti
tucõnẽ m nullo va
let appellacõ. et eſt
exp̃ſtũ. q. e. is qui
er ibi etiã dicã. et. p
bat ℔ dem. e. m. cõ
ſtitucõnẽ. in ſi.
e Adherentibꝰ.
dixit gar. q. adhe
rentes debent ſeruare hãc oſtõem.
ut p̃cipalis. aliaſ
non audiretur. a
lias enim non p̃cludereꝰ via malicꝰ. quod intendit
iſta cõſtitutio. ad hoc. ſ. e. auariciẽ. et ita dicit papã mi
colaum interlocutũ. Sed guil. cõtra. q̃ potius credo. cũ
hoc cõſtitutio nulla quantũ ad hoc de adherentibꝰ mẽ
tione facta dicat appellãtẽ iurare debere. et crimna ſpe
ificare. Adherentes ergo quãdũ appellans. ſpeq̃ntur
negociũ ad hoc nõ tenentur. ar. de dẽ. ad audientiam.
nec ſit tutum nec honeſtũ cogi multitudinẽ ad iurandũ.
Illo vero defuncto. vel. ſpequi omittente. ſi ipſi velint. p
ſequi. bene intrabunt. ſpecificabitur. et ſcias q. nõ admit
tentur ex virtute appellationis adherentes. mſi infrate
pus quo appellaſſe debuiſſent appellationẽ exp̃ſſe rati
cauerint. et dixerint ſe adherẽ velle. n. q. vi. non ſolent.
ff. rem ti ba. l. bonorum.
f Exp̃ſſa. ſmgulariter ut eſt dictum.
g Inter dictam. Alius aut qui nõ appellauit nec adhe
ſit poterit ſe opponere. non p̃t tamẽ. p̃ſequi in cauſa illa
p̃ mteriſe iur. articulos nõ ſpecificato s. quod dic ut in
clemen. e. ti. cõſtitutionem. et ſic debet intelligẽ. e. ſi for
te. ibi. aut habit micum. tẽ. vel ſuperior. ex officio ſuo
mquirẽt hoc. nẽ dectus forſan crimnoſus aſcendat ad
apicem. xxxii. di. qu. episcopus. Quid ſi appellans qui
dicit ſ. p̃bacõẽ obiectoꝝ vel cuius appellatio reicitur.
offert ſe paratũ. p̃bare in otinenis electũ. ex cõmunicatũ
Dic ſm guil. et gar. q. non admittẽtur tanq̃. parꝰ. quod
dic ut in clemen. e. ti. cõſtitutionem. C. inſuper. ſam cũ
am per modũ quereleꝰ audietur. ut ibi. ſed ſuperior
ex officio inquiret de hoc. et hoc ſi probationes ſunt m
prumpto. alias nõ. ſic enim retardaretur cõformatio. ta
ceat ergo. ij. q. vij. plerq. vi. q. ij. ſi tantum.
h Emerſent. ut ſi de nouo homicidũ cõmiſit vel aliud
i Antiquis. tunc notis ſed non oppo- j mortale
ſitis. ſi vero fuiſſent oppoſita circumſtantijs omiſſis nõ
audiretur volens illa exprimere etiam cum iuramẽ
to quod ſequitur. ut in clemen. e. ti. cõſtitutione. ij. ſen.
et que eſt ratio ibi nõ. ſ. o. ap.
k Superuenerit. cũ enim ab initio. p̃bandi nõ habui
ſt facultatẽ exprimere non tenetur. ut ibi. ij. q. vij. plerq. non
ſic in caſu. ℔. e. multi. ut ibi dixi.
l Seriſiſr. ut q. nõ cõſueuerãt multã familiaritatẽ habẽ
cũ ſto eloꝝ. et q̃ opponũtur nõ erãt publica. in fcõ alie
no ẽ. p̃babilis ignorantia. ff. p̃ ſuo. l. ulti. gar.

ignoraē potuerint et etiā ignorarint. ¶ Sup huiusmōi aūt ignorātia ꝛ suꝑuemēte facultate ꝓbādi fidē ꝑ ꝓpriū ꝓstādū corporaliter faciāt iuramētū. hoc adiciendo in iuramēto eodē ꝙ ad ea ꝓbāda credunt se sufficientes ꝓbationes habē. ¶ Illa sane que felicis recordationis innocē ꝑpa quartus contra nō plene ꝓbantes ea que in formā vel ꝑsonā obiecerāt statuit. in suo volumꝰ robore ꝑmanē. ¶ Idē i eod.

Auaricie cecitas et dānande ambicōis improbitas aliquoꝝ animos occupātes eos i illā temeritatē impellūt. ut q̄ sibi a iure interdcā nouerint. exquisitis fraudibus vsurpare conētur. ¶ Nōnulli siquidē ad regimen ecciaꝝ electi. ꝙ eis iure ꝓhibēte nō licet se ante ꝯfirmacōꝫ electiōis celebrate de ipis administrationi ecciaꝝ ad quas vocātur ingerere ipam sibi tāꝙ̄ ꝓcuratoribꝰ seu yconomis. committi ꝓcurāt. ¶ Cū itaqꝫ nō sit maliciis hoīm indulgēdū nos latiꝰ ꝓuidē volētes hac gn̄ali ꝯstōe sancimus. ut nullus decetero administracōem dignitatis ad quā electus est priusꝙ̄ celebrata de ipo electō cōfirmetur. sub yconomatus vel ꝓcuracōis nomine. aut alio de nouo q̄sito colore. in spūalibꝰ vel tēporalibꝰ ꝑ se vel per aliū pro parte vel in totū gerē vel recipe aut illi se immiscere ꝓsumat. omnes illos qui secus fecerint iure si qd eis ꝑ electōnē quesitū fuerit decernētes eo ipo ꝓuatos. Idem in eodem.

a ¶ Ignorantia. ut in ultimo casu quo de ignorantia dr. nō
b ¶ Supuemente. ut in scdo casu. i primo ergo casu nō iurat nisi ut excludat calūniā. ut sequitur.
c ¶ Per ꝯpriū. nota ignorātiā ꝓbari ꝑ iuramētū. ꝭ. e. nulli. et ideo ꝯpelluntur iurare ꝙ debuerūt ab inicio querēre. et quia ꝓsumuntur maliciose h̄ oppone. alias quilibꝫ ꝓsumitur ignorans ꝭ. de re. iur. ꝓsumitur. vbi de h̄ dixi. et ꝑ hāc lr̄am ꝑ ꝯpꝰ dixit guil. ꝙ gn̄alis ꝓcurator nō ꝓstabit h̄ sacrm̄. speciali s. habēs ad hoc mandatū bn̄. sic dicit se obtinuisse ad h̄. ff. de iur. iur. iusiurādū. ¶. ꝓcurator. C. de ꝓcur. l. in pecuniariꝭ. ad h̄. ꝭ. e. ꝓcurator.
d ¶ Statuit. s. e. statiimꝰ. ibi enim ponit pena deficientis in ꝓbacōe. h̄ pena nō ꝓuantis hāc forꝫ i appellā.
e ¶ Auaricie. Ideo dcūs an ꝯfirmacōꝫ administraē nō dꝫ ꝑ se vl ꝑ aliū in totū vel i ptē sb quocūqꝫ colore. q̄ ꝯ fecerit ipo iure ꝓuati sint iure ex electione quesito.
f ¶ Cecitas. nota auarū appellari cecū ꝛ ambiciosū. ꝭ. e. quorundā. excecat eni ista animos ut agenda nō videāt et a ꝓhibitis non declinent. ut ibi et xl vij. di. virū. et .c. sic hij. et q̄s dicatur auarus. q̄s largꝰ q̄s ꝓdigꝰ. no. s. de ꝯsue. ex pte.
g ¶ Interdicta. s. an ꝯfirmacōem administrare. s. e. nosti. et. c. qualiter. et. s. de ꝓben. cum iam dudum.
h ¶ Fraudibꝰ. fiebat fraus quasi de cōtractu ad ꝯtractū et hoc ꝓhibitū est. qd ꝓsequē. ut no. xiiij. q. iij. pleriqꝫ. s. de pꝑil. quāto. et ff. de legi. cōtra. qd verū intelligas
i ¶ Ecciaꝝ. oim. cū indefinite loq̄tur. nisi in papa. s. e. licet. et idē est ɓm hu. et io. in imperatore. qui h̄ no. xxiij. di. legimus. alij contra. s. e. venerabilem. et in casu. ꝭ. e. i temꝑtatibꝰ. ¶. si vero. et ¶. ceterum. et in vltramōtano ꝯcorditer elcō immediate sbiecto dn̄o ꝑpe. s. e. nl̄. ad fi.
k ¶ Ingerē. vocari eni debēt a deo tāꝙ̄ aarō. s. e. q̄liter.
l ¶ Indulgēdū. s. e. ꝑ x. ff. de rei ven. in fundo.
m ¶ Latiꝰ. i. late. sic. s. de accus. licet ꝯpe fi. ibi potius. et ꝭ. de iniur. et si pignoratiōes. ibi districtius hoc dico. ꝙ idem ꝓuisū erat ex mente prioꝝ iuriū. vel dic ꝯprie. ꝙ hec ꝯstitutio latius ꝛ clarius expmit. Item olim irritabatur electio. hodie aliter est ut. ꝭ. sequitur.
n ¶ Cōfirmetur. et tūc administrabit q̄ iurisdictōis sūt. nō q̄ ordinis. ut. s. e. trāsmissam. et ērō q̄re elcī an cōfirmationē non administrant. ꝙ aliās de confirmatione non curarent. maxime hij qui nō habēt cōsecrari. et etiā ꝯfirmatio nichil opaētur si administracōꝫ ꝑ electionem hērent. itē si ꝯtigēt electōꝫ cassari nō pn̄t sic ꝺ facili remouēi. q̄d dices de elcō ꝯfirmato a cuiꝰ ꝯfirmacōe ē appellatū. nūquid si administrabit appellatiōe pēdēte incurret penā. et fuit disputatū ꝛ terminatum ꝯli boñ. ꝙ administrator talis icurrat penā. p. l. ff. de mu. et ho. l. reus. ¶. eū contra quē. et h̄ nisi talis esꝫ appellatio que nō teneret. et sic intelligit de ap. ꝯstitutis. ij.
o ¶ Iconomatus. yconomus cui res eccīastica gubernāda mādatur. C. de sacrosan. ec. l. inbemus. in pn̄.
p ¶ Procuracōnis. sumebāt hāc fraudē ex dec. s. e. cū nobis olim. in fi.
q ¶ Colore. quicunqꝫ fuerit ille. puta vicaria. cōmenda castaldionatus. vl dicebat se facē id ut canonicū ꝑ opi lau. qui no. hoc. s. e. qualiter.
r ¶ In spūalibꝰ. ut excōmunicare absoluere interdicere. penitētias iniūgere. ꝛ similia. s. ꝺ excel. ꝑ. accedētibꝰ.
s ¶ Temporalibꝰ. ut recipere census et debita. habē curam colligēdoꝝ et conseruandoꝝ fructuum. et similia
t ¶ Pro pte. gerē eni vidr. qui nimiā ptē attigēit de hereditate. ff. de acquir. heredi. si ꝓuū. ¶. si quis seruus.
u ¶ Gerere. in iudicio vel extra. ff. de. v̄. si. v̄ba. et. l. ij. in f.
t ¶ Recipe. de ꝓuētibꝰ. sic dic lex i tutore. C. ar. gesta. tu. l. fi.
y ¶ Eoipo. s. ꝙ se administracōi immiscuit. nō autem eo ꝙ fecit se ꝓcuratorem. vel yconomum constitui. si se non immiscuit. hec ꝓbantur ꝑ superiorem litteram. et verba cum effectu ꝛc. de cleri. non resid. relatum. cum similibus.
z ¶ Priuatos. ipso iure olim vero per sententiā. nisi velis dicere ꝙ administrantes ut electi nullo colore quesito priuandi sint per sentētiam per antiqua iura. administrantes quesito colore. priuati sint ipo iure. ut hic. qd satis michi placet. ut euitetur correcto. ut. ꝭ. c. cum expediat. sed primum verius scdm gar. et pro eo. ꝭ. e. cupientes. ¶. ceterum. et si electus alias nullum ius habebat ex electione. vel ei renuntiauerat. tenetur ad fructuum restitutionem. et alias iudicis arbitrio puniri debet secundum guil. s. e. dudum. ij.

Quam sit eligentes q̃ cito omode pñt electionē ele
cto p̃sentir electus .j. mensem o sentat alias puta
tur e iure q̃ hito mis o dico p̃ sone ipm excuset post osen
sui o firmacōne petat .j. tres menses alias electio vinbo
b ¶ Sura l. di. p̃ostq̃ s. c. ne. p̃ effectu. et c. ¶ vacuatur
cū iure vniuersali.
¶ Magistra rex. dicit p̃hius. nam
a potestē ars fa
cile vtilis. p̃ nipsi
reddit artifice et
cuilibet artificio p̃
bet expientia nu
trimentū ff. de l. ij.
l. legatis. ¶ cornu
triebo.
c ¶ Quartius est
hoc tpus ad arbi
trū bom viri. cum
lege vel canōe nō
terminet ff. de in
ut. l. l. et de offi. ref.
de cāis. ¶ magistre
lectu q̃ elocucōne
certa exp̃mi pe. d
tonac. aplice.
d ¶ Comode. s. e.
qz. p̃ter. xxij. q. ij.
facat ff. de v. sig.
l. nepos. peculo fi
aūt de. tores fue
rūt negligentes i
p̃sentando. nō no
cet electo. q. non
debi p̃ alterū alteri
in iqua o ditio af
ferri. ff. de reg. iur.
nō di. e exp̃lsiij.
.j. e. cupiens. ¶. ce
teri. et tene hodie
qd ibi habes. qz si
eligentes differūt
electionē p̃ itare
mfra octo dies.
postquā como
de poterunt. tota
liter quo ad se ex
cluli sunt. a p̃secucōe. p̃cessus. et ab eccīastici bōficiis
q̃ in illa eccia obtinent p̃ tnncmū omnūi fuit fis p̃ēsi. elec
cto p̃ hoc nullū fit p̃ iudicū. hoc l. ēs in p̃dicto. ¶ ceteriū
et scias q̃ illīs locū hy g̃naliter m omnū electōmb. non
in illis tm de qbo al'loqur de. cupientes. ut ibi dicay. et
hoc probat principium ipius de.
e ¶ Mensem. sub audio putādū a tpe. tē. et dic sm guil.
qz gar. q̃ tot dies debit ēt mensis quot habuerit ille i
plentur de mense sequenti. et p̃batur hoc aptē. s. d negli
pla. licet. vbi duo semestria faciūt vnū ānū. Si ens dice
remus q̃ mensis debēt. xxx. dies bre iam non facerent
duo semestria integri ānni. sj solū. ccc. lx. dies. s. xxi. es
sent. ccc. lxxij. s. xv. viij. ccc. xxx vi. ē ergo necessario cō
cludere q̃ fieri debet p̃ putatio ſ qd menses occurrūt. et
faciat ad sj. que no. ff. de diuer. et tē. p̃scrip. l. ij. et idē in
telligē in tribus mensibo datis ad eligendū. et tribo ad
ofirmationē petendā. ut. ſ. sequitur.
f ¶ Distulerit. p̃ hoc patet q̃ si impedictus fuerit nō cur
rit et tpe. q. impedictus no debet. de conced. p̃ben quia
diuersitatē. et facit qd in vltimo casu inferius dicitur.

Quam fit eccīs ipa.
p̃ dispēdiosa. vacatio.
q̃ periculosa etiā esse sole
at anima ab. non solū iura
restātur sed etiā magistra
rex. efficax expiēntia mani
festat. ¶ Cupiētes ita q̃
competentibus remedijs
vacationum diuturnita
tibus obuiare. hoc p̃ tenuo
decreto statuimus. ut si qñ
fuerit electio in aliqua ec
clesia celebrata electores
electionē ipa. q̃ eius co
modo poterūt eleō pūta
re. ac ptē osensū ipius. p̃
curent. et eius vro illū ad
hibere infra mēsem a tpe
pūtacōis. hmōi teneatur
g Quē si electus vltra p̃
sentatē distulerit. ure si qō
ei ex sua electōe fuerit ac
quisitū. exūc se nouerit eō
ipo p̃ uatū. h Nisi forsan
ea sit electe p̃sone ad ito.

8 ¶ Extime. extremū tpus sig̃nificat. ff. de cōdicē. et de
mō. fi is. ¶ fuita. vñ usq̃ ad finē mēſ p̃ oriente ex sp̃ectat.
b ¶ Nocipo. nec requiritur alia p̃uatio ms sententia. licē
vbi dubii esset declarari posſ sententialiter illi esse pri
uatum. et adde quod dicam .j. e omissa.
i ¶ Conditō. ut q. papa. p̃hibuit q̃ nō osen tiret electoſi
de se facte. vel mōē
ebius. canonicus re
gularis. vel alius
frater ē. qui sme li
centia suptoris cō
sentire nō pnt. .j. e.
fi religiosus. i. sm.
Licentia aūt obtē
ta dico q̃ habe
bit mensem inte
grum. illi enim nō
currit. misi exquo
consentire potuit.
a. e. v. electus. de
cōcel. p̃ben. qz. c.
de anna. excep. l. ij.
¶ fi. accur.
i ¶ Celeritate. si ſſ
in dubii reuocē.
bom viri arbitrio
terminet. ff. de. v.
ob. l. otinus. ¶ fi. ſſ
tona. ap̃ostolice.
k ¶ Obtinere. si fu
perior illā dāē no
lit. dicut dica .j. e.
si religiosus. et vo
luit gul. mtantum
ad hērē huic litte
re. q̃ dixit. q̃ ñ ob
tineatur. puta q̃
superior non vult
dare q̃ electores
ad electōē p̃cede
re pnt. qō fatis vi
detur in iquū. vnde
intelligo ob tinere
in quantū in eo est
sm gar. verius est
l ¶ Facultatē. supple
sit eoip̃o puatus. p extauag. bni
dicti. e. ti. ſ religiosus. m ¶ Cres menses. de diuersis tē
p̃ Petere. sufficit petere. licet nō obtineat exquo p̃ eū
nō stat. In firma cōiō. cath. et alui vel regularū eccīa
rum. q̃ ex immediata subiectiōe vel appellacōe habē
pera ap̃a. futa. de. nicolai .j. e cupientes. et scias sm guil.
et gar. q̃ sufficit si electores petant. s. e. cū inter canoni
cos. et. e. cū dilectus. et. e. dudū. i. ipn. et electo tūc ml pe
tionem petere poterit. e. s. de. ſtp. cū dilecta. saluo q̃ sem
p̃ de. cupientes. seruetur i suo casu. sed pone. q̃ amicus
eius nomine confirmationem petiſ sine mandato. nun
quid sufficit. sic. diūmo ratū habeat. qz ei iudicijs. ut. ff.
ens. ff. de vi. et. vi. ar. l. i. ¶ quoc. ratihabito retrotrahi
tur. o p̃ aturū mādato ſ. de sen. et. e. cū quis. et. j. de re. iur.
tū habere ante lap̃sum illoz̄ trīū mensiū. alias ratihabi
tio p̃ ostea facta nō. p̃ dest. ff. rem ri. h. l. pnt.

ut electōni de se celebrate absq̃ supiorū sui licentia ex p̃hibicōne seu quamis
p̃ mutione sedis apostolice osentire nō p̃sit. quo casu icē electus seu electō
res ipius osentiendi licētiaz ab eius supiore cū ea ecle ritate quam supiorīs
ipius p̃ntia vel absentia p̃ mserit petere studeāt er habere. ¶ Alioquin si lap
sū tpe p̃ eiusdē superiorij p̃sentia vel absentiā ut p̃
mittitur moderando hmōi
licentiaz eos nequaq̃ ob
tinere. o tingat. electores
ex nunc ad electionem ali
am p̃cedēdi liberā habe
ant Facultatē. ¶ Ceterum
quinus de eiūs infra tres mē
ses p̃st consensū electio
nis de se celebrate p̃stiti cōfir
mationē electionis ipius
ut pere nō omittat. qō si
dem guil. ut i glo. se. et electus iure ſi qō sibi operebat
dicti. e. ti. ſ religiosus. m ¶ Cres menses. de diuersis tē
poribus. vide quod dicam .j. e. si electio.
n ¶ Petere. sufficit petere. licet nō obtineat exquo p̃ eū
nō stat. In firma cōiō. cath. et alui vel regularū eccīa
rum. q̃ ex immediata subiectiōe vel appellacōe habē
pera ap̃a. futa. de. nicolai .j. e cupientes. et scias sm guil.
et gar. q̃ sufficit si electores petant. s. e. cū inter canoni
cos. et. e. cū dilectus. et. e. dudū. i. ipn. et electo tūc ml pe
tionem petere poterit. e. s. de. ſtp. cū dilecta. saluo q̃ sem
p̃ de. cupientes. seruetur i suo casu. sed pone. q̃ amicus
eius nomine confirmationem petiſ sine mandato. nun
quid sufficit. sic. diūmo ratū habeat. qz ei iudicijs. ut. ff.
ens. ff. de vi. et. vi. ar. l. i. ¶ quoc. ratihabito retrotrahi
tur. o p̃ aturū mādato ſ. de sen. et. e. cū quis. et. j. de re. iur.
tū habere ante lap̃sum illoz̄ trīū mensiū. alias ratihabi
tio p̃ ostea facta nō. p̃ dest. ff. rem ri. h. l. pnt.

a Iusto impedimento puta infirmitate. viaq; discrimine. fuporis impedimento. frequenti cuire mutacoe. vel alio sili. ff. si quis caucō. l. ij. s. 8 pigno. si significantes de ap. cū panti. x viij. di. si eps. cū si. ē nota si eps quo dāmō vtile. q. nō cessantibo nō offic. ē. de inof. test. ortatur. s. de Rp. fiatut. et ex plenitudine. b Vacuetur. di fu. ff. fugitiui. quia maiores vmaulū cōtractū ē posito sensu ff. q. ante. ē ideo difficilius rupitur guil. otra. qō puto verū. cū hic dicat lā. eo ipo viribus vacuetur. p. qō satis patet. q. ē cānō late fnie nō ferendo. hē ē ergo ius nō uū. nā olim si p. pstitū osensū non peperebat electis obfirmationē. nīcq. ppt. si caebat a iure fūbi p electione ē iam quesito. si p supio rē cogebatur ad obfirmacōnē pēdā. fm ea que nō. fmno. ē de elec. cū in cūctis. et no. fm guil. q. si statutū est in electione in relligere in postulatione. q. eadē est ibi ratio. de constitutō. Quid si posteā affirmationē peat ē eāis. et cā obtineat. die nō posse cuālescere. qā a principio fuit nl sin ē peccat demento epanū. nec facit fructus suos. si obfirmatio scienter fuisti facta p illū qui alias suo iure oferre potuisti. si guil. ē fac. qd nō. s. d. eta. ē quali. cū bone.

b Iusto impedimēto cessante mfra bmōdi trimestre ēpus omiserit electio. ea dē eo ipo viribus vacuetur. Idem in eodem.

Perpetuo sanciomus oraculo declaramus. q. scienter in electōibus nominantes indignū. ppter suffragiū i scrutinio pstitū. mfi adeo in eo pstiterit q. ex votis eorū. oīus electio subsequtur nequa q. eligendi ptāte pueur. di. p eo q. indignū nominādo scientes cōtra cōscientias suas agūt. et diuīmā vindictā et apostolice vlcōis motū. quē qualitas facti

Perpetuo. s. d. eta. ē. quali. cū bone. Perpetuo. s. gnali. vel. i. p. perpetuo duratur. ex. q. i. que ad perpetuā.

c Oraculo. i. Ranso. C. de legi. dig. vox. et dicit. oracūlū q. oranto seu p canto imperatur. p actū cū. s. bi. ego f. Suffragiū. i. osensū in scpnis re. calis talē noio in pla. et fumtur suffragiū. p auxilio. osilio seu suitio. xp. q. ij. quicūq; fui fragio. C. de suffrag. l. vna. s. de cele. ms. cū marebe. m. fi. Nōne publicato scrutinio opēdiuturg. Prestiterint. ad electionē. s. e. publicato. et. e. m. e. sectionē. fed dic. illud verū. cū dignū noīant. si aūt m. collacōnēb. fuerit apparet vel prius apparebat cū indignū. tūc loci. h. hē. et. qd. si. vt. de pcō. m. pson. i. idē. m. relligere. e. pcō. i. formā. e. multo fortē. q. nm. ē pcm. b.

d Priuentur. Ioē mrelligo fm. gar. et guil. de pena suspēsionis. a bnificis. cū ea nō puniātur nolantes. si eligēdis. s. e. cū in cūctis. ē clerici. et nota. q. ostituitus in mora eli. eligē. pi. sicut. ex cōcitatus minori. s. d. clerī. excō. mi. ē celebrat. et mēdū eligit. ēnā. q. m. ortaliter peccant. s. de iur. fid. Hodcām. fic. C. de fū. tri. li. et. s. e. vbi. v. q. fi. Formidare. quero. que fuerit rō dubitacō. autēmis. bus. ? tōms. so. dicē. bat quidā olim. q. sēcur nominantes indignū in scrutinio erat. puari ptāte eligendi. et. ph abant hoc tali ratione. certū est. q. tpe. dē. cū in cūctis. fm notat. cū vinto. s. ad bue nō emanauerat. dē. q. ap. t. vñ ex solis osensibo vitebatur vilia pena inferēda. qnō erat tūc necēria alia. vis electio. sed ōnū est. verū. ut h. vides. et tripliciratione. primo quia. vna. puniūt eligēntes nō osentientes. tātum. fecīo. q. ne nō iaciō nec voto

ruī publicatio dicī pe. oūis electo. q. e. in genesi. tertio q. simplex nominatio non tribuit ius. s. e. q. sicut. ad id qō. vt. q. aīī dē. q. ppt. sufficit. bāt. osensus. verū. ē. tales. q. electōnē inferent. vnde nō dixit. dē. cū in cūctis. qui in quēq; osenserint. sed elegerit vñ. olim suo modo. nō ecēria fuit electio. et hoc die suo mō adhuc ē. ut. lo. ceibēat illa pena. fatetur. ē. q. pena. dē. s. e. li. et. c. ij. bñ. hī locū. ante. dē. ctionē. ut. ibi dixi. in glo. pnl.

Olli licere. eligens vel electi. om osentiēs. otra electum. ī ex nouā causa. vel nouitē. ei pandita se nēcē oponere.

in Scrutinio. quid fit bēs. s. e. q. ppter.

n Subsecuta. vel scrutinū publicatū. q. post publicationē scrutinij nō est locus variationē. s. e. publicato. et die. ut ibi. nisi in casu precedentis dē. ut ibi. et. ē. q. dicit. fub secuta. mrelligas. ex illis osensibo. verba enim fūt ei effectu. intelligenda. dē. eli. nō resīnelatā. s. q. quēq; ut. l. i. o. Celebrare. nota. h. pana eligē. vel eligēdo consentire. s. non p omnia. ut. s. de elect. ecci. vias. ij.

o Emergēbo. et. fic nouo aut vno op. ē. de off. delēgnantē. ff. de interroga. ac. de. ē. ate. q. ē. ex causa.

p Impugnare. s. de pb. p. nuas. C. de nō nu. pe. i. ghalitter. et fic nota. q. semel. approbatū. nō possum reprobare. et quō. h. intelligatur. h. hēs. et vide. q. plene. dixi. h. de re. iur. q. semel. ille. mo. ibo. tpat. ē. bon. mor. es. plus. q. Mōdo. di. enim. q. diuntie. op. autē. ff. de re. ie. cū. ab bns. l. sore. deorum non tū bent pallio. nō. ibo. int. c. di. otra. mor. rebat electores. tpe electionis. pus.

q Laternis. s. q. la. ta luxuriosis. ista. erat. vel adulter. vel id simile. vñ. in rectibiēs. erat. ff. si. ed. ill. dic. cū lex. e. l. ob que vicia. t Defectus. scienciē erātis. o. dimū. vel alicuius irregularitatis. cui. nō credētur. ut. ē. ea. ē. q. pu. u Seriisīr. alias. de fa. blice. fcā. sīr. vel que omnes scuī. x. vi. di. q. dicētis. s. de postulāpla. e. i. cū. fi.

r Credētur. quā. nō. possīt. teneū. casū. i. si. fūr. ansīs. supuemat. pbatio. ut. fect. s. e. ut. extra. fundo. ut. ibi. dixī. bene. fecit. ap. ellans. nō. exprimendo. crimen. q. pbare. nō. potest. ac. si. malēsē. eligēs. eligendo. crimīnosū. id. pbare. nō. possī. cū. pbatio. nō. queritur. ab. ipo.

y Iuramento. s. e. ut. circa.

Si quando cōtra electum a duplo maiori parte vel electores ipsius nl a reliq̄ pte' p̄t oppom qd' votū extenuet. sed id bn̄ opponitur qd' votū anullet. ꝫ scire debes. q extenuare votū ē illud obicere qd' nō anullat penitus votū. sed illud minoris reddit auctoritatis. sicut e ꝯo lr̄atus tu illr̄atus. ego i dignitate ꝛ tu simplex canonicus. vel hijs similia. anullare est nullū reddere. ut si quis dicatur excōmunicatus maiori vel ab homine suspensus. vel incidisse in dec. cū in cūctis. vel i dec. s. e. c. ij. vel bigamus. vel miles factus. vel vxorem duxerit. vel canonicatui renuntiauerit vel voci sue. vij. q. i. quā piculosū. vel hijs similia. et hec bene obici possunt a tercia pte cōtra duplo maiorem. ut hic.
b Sic. excedūt in duplo maiori nūo.
c zeli meriti. de hijs dic. ut. s. e. ecclesia. ij.
d Reliquis. pauciorib⁹ scilic3.
e Opponendi. post electione intelligas. q añ bene fiet de istis collatio. nec hoc ꝫ. p̄hibetur. vn̄ dixit in princi. electiōibus celebratis.
f Interdicimus. nō q nūs duplo maior p̄fertur aūcti et p̄sumitur zelus melior. et fac ad ea q̄ no. s. de testi. in nr̄a. Si aūt maior nūs esꝫ. ꝫ nō i duplo ē ar. a ꝯrio. q nūs nō p̄fertur. ꝫ de ꝭ no. s. e. eccia. ij. in glo. q̄ incipit. ex hac. Et no. q in ꝭ interdcō videt' caueri solū de elcōrib⁹. vn̄ videtur q ꝯtra electū bn̄ posset oppom aliq̄d qd' ad extenuacōz ptineat. ꝫ nō ē verū ſm guil. p lr̄am. s. q̄ dixit meriti. qd' ꝓprie respicit electum.
g Nullū r̄ddat. pone exēpla q̄ posui. s. Quid si aliq̄s excōicatus erat ex eligētib⁹. an tenet electio. nō si scient' ei ꝯicauerūt. alias sic. de sen. et re iudi. ad pbandū. de ꝭ. ix. q. i. nos in hominem. et per modernos. s. e. illa.
Quauis. appellatio iudicialis vel extra deuoluit causas electionū epoꝝ ꝛ supiorū ad papā. si in scriptis ꝛ ex cā pbabili fuerit interiecta. alias nō. et ab ea pn̄t ptes sine p̄uitate recedē p̄us q̄ pape fuerit pn̄tata. et añ i recessu interuenerit p̄uitas inferiores iudices añ omnia debent inquirē. quā si repermt de cā nō ꝯgnoscēt. ꝫ statuent ptib⁹ terminū in quo cū actis ꝛ munimētis se apostolico ꝯspectui rep̄sentēt. Dilecti filij. gar. hēbat eam
h Cōstitucō. q̄ incipiebat. sub rub. de electōne. guil. de ꝶp. hosti. de ap. q̄ tractat de ipā. de accu. cū dilcūs. et ꝯpost. s. e. statuimus. ad fi. hodie nō hēmus eā. et ē ar.

SI quā idē in eodē. Contigerit duabus electionib⁹ celebratis pte alterā eligentiū duplo maiorē numero inueīri. ꝯtra electores qui ptē reliquā sic excedūt ad extenuationē zeli meriti vel auctoritatis ipoꝝ. reliq̄s vel electo ab eis aliquid opponendi omez pn̄ti decreto interdicimus facultatez.

Si q̄d aūt opponē voluerint qd' votū illius cui oppoītur nllī reddēt ipo iure id eis nō intelligim⁹ interdcm. Idē in eodē.

QVauis cōstitucō felicis recordationis alexā. ppe. iiij. pde. nr̄i causas electionū epalū seu sup electionib⁹ epoꝝ exortas nō immerito maiorib⁹ causis ānumerās. cognitiones ipaꝝ p appellacōes quaslibꝫ deuolui asserat ad ap. se. examen.

Nos tn̄ et temerariam appellantiū audaciā et effrenatā appellationū frequentiā refrenare volentes. hac gn̄ali cōstōne duxim⁹ puidēdū. ut si extra iudiciū in p̄dictis electōnib⁹ vel in alijs dignitatibus epatu maioribus celebratis. exp̄ssa causa manifeste friuola ꝯtigerit appellari. p appellationē huiusmodi nequaq̄ ad sedē eandē negociū deuoluat'. sed cū in electionū earundē negocijs in iudicio vel extra iudiciū appellatur in scriptis ex causa pbabili que pbata deberet legitima reputari. ad sedē ipaꝫ hmōi negocia deferantur.

q cū vnū ius reuocatur p aliud. facienda sit de ipo mentio. qd' nō est verū. ut. s. e. li. de ꝯstō. c. i. vbi de ꝭ. et. xviij. di. quomiā.
i Causas electionū pricipales scilic3.
k Exortas. accidētaliter et in processu. de offi. lega.
l Maiorib⁹. q̄ sint no. xij. di. p̄ceptis. s. q trāslacōz.
m Quaslibꝫ. etiā frustratorias. et erat ꝭ ꝯtra ius ꝯmune. et p ꝭ manebāt lōgo tpe eccie viduate. et ideo fuit correctione dignuz et inmisus fuit alex. opi. inno. quā no. s. d' ap. ut debitus. in ul. glo. sua. vbi enumerat cās electionū epoꝝ inter maiores cās. ꝫ ſm guil. salua pace innoc. alex. vincē. et alioꝝ id dicentiū. illd' verius. ꝛc. ē q̄ dā ptestatio quaꝫ ꝑpa facit de iur' suo sic. ix. q. iij. saluo. et de sup. neg. p̄. lꝫ. absurdū eni videtur dicē qualibꝫ appellacōz illas causas ad papā deferre. de q̄b⁹ alius q̄ papa ꝯgnoscē nō potest.
n Extra iudiciū. idem si in iudicio. ut. j. sequitur.
o In p̄dictis. episcopoꝝ.
p Maioribus. ut archiepatib⁹. patriarchatib⁹. p̄matijs. ꝫ idē hodie in reglaribus. qd' dic ut. j. e. si postquaz. i. ꝶn.
q In scriptis. no. appellanduz in scriptis. et ē gn̄aliter verū siue in iudicō siue ex' appellatur n̄ cū a diffinitia et incōtinenti appellatur. tunc appellari p̄t viua voce. ff. de ap. l. ij. C. d' ap. litigatorib⁹. ij. q. vi. ad fi. qōnis nisi diceres ꝯriū in casu hui⁹ dec. etiā in diffinitia. et adde qd' dicā. j. de ap. cordi. Dixit gar. q ꝭ speciale inducit hec dec.
r Probabili. di. q siue a diffinitiua siue interlocutoria appelletur q teneatur rōnabilez cām exp̄mē. lꝫ alias reglariter sit secus in diffinitia. guil. vid' tenē ꝯtrarium qd' satis verū credere. sed primum est tutius.
s Legitima. g̊ si ē exp̄sse legitima defert negociū ad se. ap. ꝫ nō manifeste frustratoria. puta ne fiat electio regis p̄cibus nō exspectatis. ut dicebatur in illa ꝯstitutione. dilecti. vel ne digatur n̄ doctor decretoꝝ. vel magister in theologia. vel hijs silia. tūc nō defert. S3 quid in dubio. dic ſm guil. et gar. deferri ut illud dubiū papa decidat. vi. q. iiij. ꝯsius. Quid si appellauit et nullā cām exp̄ssit. dicas idem ac si exp̄ssissꝫ frustratoriā secōm p̄dcōs. q nullū ꝛ inutile equipollēt in iure. s. de trāsla. inter. ff. q cuiusq3 vniuersitatis. l. i. C. et quidem. fuit eni pmulgata cōstō ista. ut refrenaētur temerarius appellandi vsus. ꝫ ita p̄t q̄s appellare temerarie nō exprimendo sic exp̄mendo

videbatur autem obtarui. q̃ in causa nõ expssa michi im
mutatu visti. ergo antiquo uiri stãdũ eh. C. de ap. popi
mus. m. fi. sed pus dicti veri est q̃ ber cõsto nõ vult q̃
cause h defentur ad pap à. misi ex expssa, phabili que
debet reputari legitima
a Premissis. ff. si appellatũ. per ex cã, phabili in iudicio
b Licet. qõ oli vel extra.
nõ licebat p p di
etã estõnẽ alex.
c Partito. p poe
vidi. q̃ misi ambe
pres o senianẽ nõ
pt fieri renuncia
tio. qõ veri puto
ff guil. et gar. re nõ
integra. ff re mteg.
solus appellans h
potrit. ad hoc de
elec. i causis. ff. de
re, iur. nemo. et ad
huc fi res nõ è in
tegra. et velit satis
facere aduersario
de suo interesse. ad
huc poterit pen
tere. ff guil. ff ea que
no. is p. e. d excep.
e. vnso. v. ff. nun
quid iudex. exquo
tũ appellatio pre
senta è ipe vlte
rius recedere non
possunt. etã si iuta q̃ ps o senciat. qõ, phabet. ff. vbi dicit
antecẽ ptate sedi. ꝛc. ad hoc de p solu. bone. ij. ff. nec no
ced. at. d of. lege. licet. in ff. et maxime qñ obiciuntur cri
mina vel defectus. de collu. dete. crimina. xviij. q. iij. ecce
soler q̃ri verũ elcũs sine iuporis licentia, sio uni renũci
are p ossit. de b dicã. ff. si. electio.
d Praiutate. ue si
mo in ma pactiõe vel. alq̃ illicita a dacõ e vel, puniõ e vel
violẽtia vel metu. ex. q. ij. pnis. fauõ elcũs ius b. et an
sicat ei ver acõ, refimẽ die ut nõ de fimo. d. statis. ff.
e Appellacõe cessante. si appllõ intpõsita nõ fuiss.
f Si renuciacõe appllõis. cõe omissa ad eosdẽ fir
e Inquirit. q̃ si hmõi mãs matõs vel secõs, p, cessi
ferit vel alios, p cessus i eã fecerit. firmatio vel secacõ
vel, pcessus illi fuit nulli. et. firmãtes. i. sectates. ab eo p
ro. firmatione. i. secacõe p annũ o annũ fuit fusp. ff. j. e.
ti. puida. m. fi. rũ. et adhuc habit locũ exspectacõ. xx.
f Per eos. dies. sm formã dẽ. s. e. c. i. ff guil. et gar
g Nunmissi, phacõito. i instrũs sic dictis. q. cãm mu
mip. alias mommitis. monẽt eni. i. informãt iudicẽ quid
g Presentent. q̃ si nõ venerint, pceda.
h Facẽ de eat
ad. firmã dã electionẽ. adi. appellatũ nõ esti. q. nõ ap
pellare. i. appellare. et appellacõ, nõ, psequi fuit paria de
of. dẽ. ff. grũ. de ord. cũ vemsff. C. de. ap. l. ij. ff. l. nõ p oia
ut. ff. de sen. ex. h. et. e. de eo. qui mit. in possẽ vel missent.

Sed fore si inter relqua q obiciũtur, pmouẽo ad bis
gnitatẽ obiatur eadẽ defectus scẽne vel psone. il
lud anne oia alteram prode bebit. et si repietur falsũ op
ponẽs. a pfecucẽ negocij repelletur. et punietur pinde
ac si defecssi in, phatiõe oim obiectoũ.
i Cetera ut puta q̃ è homicida. purus excõicatus vel
bns filia que ut a de facti, phabit no pnt fic eadẽm defectus
scientie vel psone. q̃ p oclusqnsp ectõ, ne vel exami
nacõem de facti, phari pnt. k Promouendo. puta p
suporiõe ad quẽ deuoluta è ptãs. vel. q. plures nomina
ti sunt o mino ꝓ̃ e. et petitur de altero, puideri. l. xxx. v. di.
archidiaconum. ede hoc. s. e. q. sicut.
¶ Dignitatem. non est ergo ad simplicia beneficia hoc
extendendum. cũ si de eis intelligi voluisset vel expressisset
vel generaliter locutus fuisset. de dẽ. ad audiẽtia. ad h. j.
e. ab eo. e. j. de v. sig. c. ij. vbi semp hoc repetitur.
m Euidentes. si g
defectus. opome
non euidentem nõ
habet locus. pena
sed si opo oim ma
festum. idem. cum
hec sint sinoima. s.
de. v. ff. cum olim.
et est expssum. j. de
v. sig. c. ij. Sed po
ne plures opomi
euidentes defectus
alterum, phabet alte
rum non. quid eis
solutio fi tcfeot in
primo. repellitur
ipe opponens. si, p
bat primũ repelli
tur electus. si autẽ,
simul examinã fu
erint. si sufficies è
defectus qui venus
repertur. repelle
tur electus. sed op
ponens eniã te ca
lumnia punietur.

partito. ter mnnũ pere pto
rũ cõpetentẽ. in quo cum
omnibus actis a mumintis
suis aplicose ospectũ re
presentent. ¶ Idem eo dẽ.

Fortemiter cetera q̃
obiciũt. e cõ aut po
stulatũ. seu alias, pmouẽ
do ad aliquã dignitatẽ eu
detẽ scie. vel alũ psone de
fectum opom contingat
in discussiõe obiectoũm
illum statuimus ordinem
incõuumtabiliter obseruã
dũ ut, pmouendus super
misi iudex videri i ipm, phabilide eã calumne vicio exu
fari. ut. m aut. de iudicibus. C. opotet. s. de accusa. ace
dens. et. s. c. i. si autem opponere nõ eudentia. fatũ. q
sufficit alteram probari. ut. dixi. s. c. i. et. s. e. aut cita. a
de re iudi. cum. T. et A. Sed nunqui iudex ex suo officio
talem discussiõnẽ facere potest etã pter nõ petentẽ. dic
q̃ sic. fm gar. quia lab. oraẽ debet ut breuientur lites. ff. si
cer. pe. l. quidã eximan erũt. ff. de postul. l. quos. pto. ff.
de, pau. l. filiusffa. C. mutus. s. de excep. exceptionẽ hoc
idem poterit etiam si ambe partes expssẽ renunciẽ per
tinp dicta. et p. l. C. de iur. calum. l. ij. C. sed q̃ veremur.
si aut tacite. sal. cet intrandõ iudicii. et permittẽ exa
minarũ opo sicõnes tam euidẽtũ defectuũ. q̃ alias
et alie reperuũtur vere. opo sitiones vero cũ. è iudẽ
ctuũ false. non habet locum pena huius cancis, pter
impossibilitatem sui. ad idem j. e. indemnitatho. m fine
Pena enim est q̃ repellantur a pfecucõne. sed is si tã fuit
pfecuti. et sic non potest locũ habere pena. nec obstat
q̃ nõ potuit renuntiare expssẽ. qa multa possumus ta
cite que non possumus expssẽ. ff. de, pau. filiuffa. C. ve
ram. C. de iuram. cal. l. ij. ff. qa quia vereamur. et. j. de iuram.
calum. c. i. et sufficere debet ad repulsionem electi q. a
liquid mueritur, phatũ q̃ eum repellat. qa vicium cri
mina clari erint. ꝛc. xxiij. q. iij. ecce et. s. indic. exp. bita
n Scientie. q̃ etã m laicis intolerabilis. c. xxx. vin. di. si
in laicis. si nota q̃ est quedam intrinseca qualitas cum
qua homo nascitur. scilicet q̃ aliquis sit casti us pacifi
sobrius. et hanc quis pstuntur habere donec contra
rum probetur. sic intelligitur de presiip. e. diuciu. de scru
tin. c. vno. est q̃ quedam extrinseca. ut liatura. et talis qua
litas nõ pstuntur nisi, phetur. et ideo fusp. si ex amma
sic intelligitur hic cũ suis similibꝰ. De negatiua facti
turus. i. filiatus. dic ut. vi. q. ul. ac cusator. de elc. bone. j.
o Cõungat. nec potest postea reuocaẽ. j. e. t. ab eo.

Cetera ũ pmissis omi
bus casibꝰ licet pũto ab
hmõi appellacõibꝰ nulla
tẽ interuenẽte praiutate
recedẽ. antecẽ p. ptate sedi
fuerint pntate. Inferi
ores aũt iudices quorum
erat ipa. causa. q. o gmtio
appellationẽ cessante. an i
hoc praiutas interesserit
ante omnia diligenter in
quirãt et si eam interesse
sse repererint se de causis
ipis nullatenus intromit
tant. sed prefigant dictis

a ¶ Ante omia nota q ꝑ ꝓ pluꝛa obiciuꝛ quoꝛ quodlibet ꝑ se sufficit illd qd facilius, pbari pt ꝑmo, pbãdũ ẽ b ¶ Imciũ vitetur ꝙ ꝓ ꝑ huius bisuictue locũ habere nõ ꝑsit. q. aut clcũs mucuiur insufficiẽs. et tũc ꝑmitus ꝓpelleꝛ. aut sufficiens. et tũc repelleuꝛ opponẽ. et sic nullo casu obiectoꝛ discussio fiuꝛet imciũ. Dic q vera ꝛ obiectio sim sufficiens repiturclcũs. ꝑ si sufficiẽs repitur adhuc locũ alioꝛ obiectoꝛ discussio. q. superioꝛ inquiret ex officio suo illo repulso ꝙ alijs obiectis. ne ꝑ surrepitionẽ. ꝛ.c.s.e. cũ nobis. et ꝑ. e. mdẽmitatibꝰ. et. c. ultiuel admittetur a alius cuius interfitij iste repellatur. ꝑ ꝑter cãdẽ rationẽ. vel dic ꝑ tũc locũ hãe cũ defect? opꝓsit? repitur verus. ꝑ si nõ sufficiẽs ad repulsionẽ electi. et tũc alia examinabũtur. admittũ tũ non debuisset ad opponendũ talẽ defectũ. vel dic q̃ rto. q. opponẽs admittetur ad alia. pbãda. ꝑ. pbabilis sufficiẽs causa cũ a calũnia excusauerit. s. e. c. 1. ad fi. ut q̃ tales fuerint verisimilitudines de defectu illo. qd dici vel credi poterat euidens. et sic calumniatus non fuit c ¶ Opponentes. no. q. dicit opponentes repellentes. non alios quoꝛ. intererit, ꝙ ꝙ dixi. s. glo. pꝛ. in secũda solutione. d ¶ Obiecerũt. et defecerũt. e ¶ Defecissent. ut. s. c. c. i.

f ¶ Ciant. qui gauauerit aliquam ꝑsonam eccãsticã vel eius ꝑsanguineos. vel eccias seu bona, ꝙ ꝙ eũ ꝙ uo rogabatur dicere noluit. ipo fcõ excoicatus ẽ. g ¶ Cũncti. etiã epi. nec ob. ꝓ. ꝓ sen. ex. ꝙ piculosũ. quia non de semina excoiũ sũ sup ꝑsionis. vinꝛ dicũ quiꝛtũ. eccãsticas. ut ouerlos ꝛẽplaꝛios. vel bo. ꝓ. i. alanꝛos. q̃ ꝓ nõ sint clerici sũt tũ eccãsticꝰ ꝑsone. x. vij. q. iij. h ¶ Spectat. de iure oũ ꝑ collegiata eccia. i ¶ Quisquis. ad collegiũ spectat electio. de iur. pa. nobis. x. vi. q. ul. cõgregatio. ꝑ nõ ẽ collegiũ. ꝑ spectat ad patronũ. de iur. pa. postulasti. et ꝑ de iure oũ ꝑ si aliud inducatur tẽ cõsuetudine. de cã ꝓ. ꝓ. cũ eccia. Si aliũ non esset ibi collegiũ vel patronus. ꝓ diocesanũ hꝰ ordinari. x. q. 1. regenda. x. vi. q. vij. omes basilice. Et hec vera quo ad electiõ ꝑlati de ꝑsentatibꝰ no. s. e. cũ eccia vulneraꝛa. dic ut ibi. gaꝛ. k ¶ Rogati. an ꝑces inducãt ꝑ tymomã. dic ut. vij. q. vij. ꝛn sũma. et. q. 1. mo ꝑses. et. s. de. ꝛta. et ꝙ ꝑ tuam. l ¶ Induciẽ. ꝑ. ꝑmissiones. vel alio modo. m ¶ Cõsanguineos. nõ ꝑsecialẽ casum in quo laicũ ꝓtiens excoicatus ẽ ꝓ o iure. ad idẽ de sen. ex. quicũq. et de immu. ec. quomã. ꝓ alũ facit. ꝛ. ff. s. admittũ. ita tũ. n ¶ Alios. q. quã. ꝓ. gessisse. fic. in maleficiis teneꝛur mandaꝛoꝛ. ac ꝓ se faceꝛet. ff. de vi. et vi. aꝛ. l. i. ꝓ. de iesse defecũ ipo an oia subiciaꝰ examini cuius cuẽius examinandis alijs aut dabit imciũ aut negabit.

Ceterũ si ꝑmissi examinis exit? hmõi opo ẽ do cuẽit vitate. de stitui opo nẽtes a ꝑsecuõ e cãe in q̃ talia obiecꝛ excludim? et ꝑnde pumꝛi debẽ mꝰ ac si ꝓtiuus i. ꝑ acõe oim q obiecꝛat defecissent.

¶ Ciãt cũ ¶ Dẽ i eodẽ. ceti. q̃ clericos vel q̃ libꝰ alias ꝑsonas eccãsticas ad quos in aliquibus eccias monasteꝛns. a alijs ꝓijs locis spectaꝛ electio ꝓ eo ꝙ rogati seu al'm dui cti cũ ꝙ quo rogabãtur si ue im ducebantur elegere noluerint. vel sanguineos eoꝛ. aut ipas eccias monasteria seu loca ceteꝛa teneficijs siue alijs bonis suis ꝑ se vel ꝑ alios spoliãdo seu alias iniuste ꝑsequẽdo gꝛauaꝛe ꝑsum pseꝛis fe ipo facto excõis ſnia mno datos. ¶ Dẽ i eodẽ

Generali ostõne sanctimus. vniuersos et singlos q̃ regalia custodiã seu guaꝛdiã aduocationis seu defensionis titulo in eccis monasteꝛijs seu mis sibi absolutionẽ nõ ꝛeseꝛuauit. de sen. ex. nup. et aꝛpdẽ dẽ. q̃cũq i fi. ¶ Iuꝛiditur in. iij. pꝛẽ. in quaꝛ. pꝛi

Generali. dẽ. ista ma pumit vꝛ fuꝛꝓantes ꝓ notio cũ stodiã vacãtiũ eccias. e. duꝛat vsq ibi. clericos. in secunda. quae duꝛat vsq ibi. illos vero. pumit clericos et monachos hoc fieꝛi, pcuꝛantes. in tꝛcia que duꝛat vsq ibi. qui aũt. pumit clericos se talibꝰ nõ opponẽtes. in qꝛta q̃ duꝛat vsq in fi. pomt qliꝛet se tẽeant hẽ bẽdẽs talẽ custodiã ab antiquo. ¶ Saꝛ. nam appellatione si q̃s r ¶ Omuꝛsos. et vꝛmiuꝛ et fi qua cõtineuꝛ. ff. de. v. si. l. i. ff. de pa. l. tꝛes fꝛatꝛes. et de ofic. ꝓ ceu. l. 1. q̃. i. aꝛ. cõtꝛa. q̃ ꝑ pater exꝑ ꝛeꝛeditaꝛ filiũ nascituꝛũ. fi na scatuꝛ filia nõ eꝛit exꝑ ꝛeꝛeditaꝛ. ff. de ven. in pos. mꝰ. l. i. ¶ Cõtuꝛ cõmuniter dicũ solos q̃ infauꝛeꝛabilibꝰ mascũlũ cõcipit feminiũ. cõmodiosũ nõ. sic soluꝛuꝛ. ff. de v. ſi. l. 1. Alij dicũt. q̃ ſi mascũlũ vbũ, ꝑferatuꝛ ab hoꝛie. et ẽ odiosũ. ſi ꝓhẽdit feminam. et sic intelligiꝛtur ꝓ dictus. q̃ ꝛeꝛ. ꝛ. sed ſi a lege. fine sit odiosũ siue nõ femina oꝛmet. ff. de iuꝛ. dic. om. iudi. ſi qs id. oꝛ. ff. eodẽ ꝓ ꝛeꝛ. ſi a lege, ꝑferatuꝛ vbũ odiosũ nõ ꝓhẽdit feiam. ꝛ. id lege caueat. dic ꝑ gaꝛ. q̃ vbũ masculũ, ꝑlatũ a canone. cõꝓhẽdit feias. qũ, ꝑbatuꝛ. x vij. q. iiij. ſi quis fuꝛdẽ. ꝓcto. cũ. c. de sen. ex. mulieꝛes. qũ ẽ vꝛũ. ꝛ. ad ẽ vel alia cõstituꝛẽ excipiatuꝛ feia. ꝛ. e. mdẽmitatibꝰ. q̃. ſi cũ eos.

o ¶ Regalia. i. collãm q̃ fit regis rõe vel impatoꝛis? vel tributũ. qũ debeꝛ regi. x. q. 1. ſi. tributũ. sic ſol. expõ de uꝛ. pa. ꝓtꝛa. n. vel. 1. iuꝛa q̃ ad impatoꝛẽ ꝓ tmẽ oſiueꝛ eꝛit ut pꝛeꝛus. 1. vel ꝛegalia. ſi illa eꝛãt eccias ocessa. et modo volebat ea de nouo aliqs occupaꝛe. ut i. li. feu. t. 3 sint regalia. alias ẽ ſ. l. impialẽ. p ¶ Custodiã. ꝛ. q̃ sequũ.

expone fm gar. i. ius p̃onatus. q̃ fm diuersas regiones diuersa fortur vocabula. ꝯ. de iur. pa. q. clerici. c. c. p̃ terea. ij. ce. sta. mo. in singulis. q̃. xvi. q. viij. pie mēsuet. c. Frigentius. quo cumq; ergo note conseatur. vsq; ad tres de nouo tale ius in eccl̃is alijs locis p̃ns et bō ipo rū locoꝝ vacantū occupantes excōicati fuerīt ipo iure.

a Alijs. ut hospitalibus vel alijs quocumq; noie vocatis.

b De nono. sa. xl. anms ciuitatē gar. de sfuc. e. ult. de p̃scripc. de quarta. v. vi. q. iij. cuas actiões. et hoc per fiam que sequitur. vel ex antiqua consuetudine. tc. Crisma tri maximorum mancipiū viriū dicuntur nona q̃ nō excedit annis. vetera que excedit. p̃batur p̃mū de o. di. iij. fris. scim. xxxv. q. viij. c. et tercū. c. de pbis. e. ue. l. c. q. c. q. tiens. quartū. ff. de vi. tri. et. o. l. l. vetus. alibi di nouū cuius exstat memoria. et eius otra nū tū vetus. ff. de aqua plu. ar. l. i. c. fiet. l. m fuma. c. i. de v. sig. sup quibus clā.

c Bona. tc. q̃do nulla ē laicis attributa facultas. xc vi. di. bō quidē. de sti. eccl̃a. ꝓte ponitur. fic. s. e. ut p̃terito.

d Occupare. in mala p̃ alibi in bona. vij. q. i. factus est comēdius. s. de. p̃cur. nō immste. et. l. de. p̃cur. si duo. et de. di. v. nūq̃. et. ꝓte mobilia dicūtur occupari vel mi ni mmobilia dicuntur inuadi. sepe et fi fumtur vnū. p relquo. vl vnū. di. fiuat bn. xi. q. ij. quicūq; s. de reli. l. p̃ol. sepe. C. vti. ff. quis in tātā. mstr. ui. b. o. ra. C. q. nō solū.

e Prefulgeāt. h assume fiam in fi. seqnns v. coipo. tc. et matoiā pena fiunt bigm quibo cū plurimū honoris de fertur mucmūtur m crimne. v. q. vi. p̃lbiteri.

f Pre cante. forte discoedic inter ipos fiscutate. et dicitur. peuaē. ope. sitio. p̃tuatiōē. coopacōe. ō homē. fiuit bigmi. de of. arc. i. ff. de f. eor. l. i. C. p̃tuadere.

g Opōnūt. nota clericos se tebē oppōnē. p iuribo ecclesie de entēdis. ad icōm. de rebo. ec. nō ali. h fol. ultimo.

h Pro tpe. i. p ea pte tpis. vel. i. ab eo tempore citra.

i Sibi bemus. cōtra. g̃ facions. ē trāsgressor. canonis. q̃ ratione trāsgrediūtur. p̃hibicōne cōtinētem. iij. di. C. ul. se cās fi. sfiliū tm. ut ibi. Dj quero. que sit pena trāsgressionis canonū. die fm gar. q̃ trāsgrediūtur canonē. crēdens romanū eccl̃am nō bre p̃tāte edendi canōes. de ra. l. trāsgressio. e punitur ut berencus. xix. di. nulli fas. vbi de hoc. fi aūt credit romanā eccl̃am p̃tāte bre q̃ fāc cōtrariū. q. fic. q. placet. ē pena de p̃oficōis. ut. iiij. di. C. ulcer addē. q̃ nō. a. de trēs. ex pa. c. i.

k Fundacōe. fundans enim. xx tanq; eccl̃am. de diocesam. o sensu. p̃t hoc statuere. ut fructus ipsi eccl̃e cum vacabit. sfiios faciat. x viij. q. ij. cleuto. vrus. de iur. pa. p̃ter ea. e. c. nobis.

quibus lib et alijs p̃jis locis de nouo vsurpaē conātes bona eccl̃aꝝ. monasterioꝝ. aut locoꝝ. ipoꝝ. vacāciū occupaē p̃sumāt q̃n tercūq; dignitas bono ē p̃sul geant clericos cē ecclesiaꝝ. monachos mōstrorū. et p̃onas ceteras locorū cōuēdē qui hoc fieri p̃uniē coipo excōmunicationis sententne sub iacē

l Illos vero clericos qui se ut deberent talia facientib; non opponūt de p̃ucibus eccl̃aꝝ. seu locoꝝ. ipo rū p tpe quo p̃missa sme debita ocio e p̃miserit a liquid p̃cipe districtius inhibem?

m Qui aūt ab ip. aꝝ eccl̃aꝝ. cetero locoꝝ locoꝝ fundationē. vel ex antiqua cōsuetudine. ura sibi bmōi vendicāt. ab illorū abusu sic prudēter abstineāt et suos ministros i cis sollicite faciāt abstinere q̃ ea que nō p̃nēt ad fructus siue redditus p̃uentēs vacācōis tpe nō vsurpāt. nec bō cetera quoꝝ se asserī bre custodiā bilabi p̃mittāt fm tono status fuerīt.

n Ministros. quires alterius saluāē tenēāt. et ō fcō ministroꝝ. tenēāt. ff. nauc. cau. sta. l. fi. in p̃n. l. xxx vi. di. amputati. et culpe ꝰus est qui malo utitur opa. mstr. de obli. q̃ ex quasi delic. q̃ sed si alicuꝰ. arca fi.

o Redditus. sit siue cedue q̃ ipo ē vacācōis nō fiunt. i tali statu q̃ cedi debēāt. et nota q̃ omīs fructus p̃sistit in redditu sed non suerutur. q̃ p̃tus ancillē in redditu. sed nō i fructu. ff. de v. sig.

Ieet canō a dem. felicis recordacōis

p Cetera. ff. de v. sig. l. cetero rū.

q Ieet parrochialis ecclesia nemini ofcratur qui nō sit idoneus scientia moribo. i ētate. et si ofcratur non atrigenti. xx v. annum. non valet collacō. ille autem cū talis ecclesia collata fuerit teneatur p̃onaliter residere. a infra annum facer dos fieri. si autem promotus non fuerit elapso anno p̃ituatus est ip o iure. super residētia autem p̃latus eius ad tempus poterit dispensare. Et potest diuidi im sex partes. In hac prima pōnt o stituōnem alexandri. e statuit cui debeat conferri parrochialis ecclesia. In secunda ibi dē cernentes. irritat collacōnē aliter factam. In tercia ibi. is etiam. pōnt de residentia faciendā. In quarta ibi. et? de promocōe ad presbiteratum. In quinta ibi. q̃ fi. penam non promouēt. In sexta ibi. super residentia. de dispēsatione residentie.

q Canō. s. e. cū ecclesiarū. q̃ h terito maxie suppleē. q. ibi collo parrochialis eccl̃e minorito fieri. p̃hibebat. tātū

bic irrita decernitur nisi dicere velis. q. id satis erat irri tū ipsam ostēnem. quia sufficit legislatori aliquid, phibuisse. et si non adiciat ora factū non valere. C. de legi. nō dubū. nec fuit si pena superfluū. cū clarius exprimat ad idē. s. e. li. de tum. trim. c. i. et sic innouat. i. fuerat illud inf quasi p abusū abolitū. itēp canonē illū moneri debēt ad suscipiendos ordines. p ipsum nōire pillū priuādus ēp sententiā. p istū puatus ē ipo ure. a Cerera. q. multa alia statuit p. ter ista. fixo tp. b Pre. qd erat in primis quod ē posito. lxx. di. q. si p otū. vel dic p fixo ab hoie. c Alij. ergo non pmo ne fiāt leges iudicio. et dicat solum verbis lex imposita. q. Porro. et dic alij qui cū effectu faciat id in quo p mus fuit neglig. s. de cleri. nō refi. relatū. alias remouebitur ut ibi. d Periculosam fibi illis quos corrigere debebat. et ita caeteratim sed batur eos percū. nes multum pere. unū. xl. di. si ipa. Iob an. an. e Negligentiā. nec omia ledit. in aut. coll. vi. de quest. de. C. omia. et nouerca ē eruditcōnis. lxxx. di. c. mebil f Executione. nota. q. quibē cano qui ē late sententie pt dici executoriis. et est hoc verū quo ad iuris exg Parrochialis eccie. sed nūquid erit cautionē in decanatu. et alijs dignitatibus de qbo loquitur. C. inferiora. et arguēto de filio. ad ista videtur. q. sic. cū sub eatē. phibitione manauerit. s. de ofti. trasllato. dicas ꝗ garet quil. q. in illis p hāc ostōē. mebil immutatur. qd enī nō mutatur. ē. C. de ap. p cipim. et. C. de testa. sancim. habeat ꝗ tm locū in eccia parrochiali. nec recedā a verbis. ff. de. iij. nō aliter. sua bitur ꝗ i eis. C. inferiora. itēsicas q nō hī locū. nō constituō m prochialibū collegiatis vel assumptis ad eas regimēꝗ. e. ti statutū. quid si eccesia olim habuit prochianos sed nunc hre desiit. dic ꝗ gar. q. nō hī locū ostō. q. deficiēte ipso plonis collegiate sunt dēe collegiū. ut. nō. ff. q causis vm. l. hē mumeptii. si aut remaneret ibi esse prochiani. extūc incipit cōstituto locū habē. q. facta ē prochialis. et. o. reuoluit ad a. xxx. v. di. ab exordio. quē admodū si nō nouo fieret aliqua eccia prochialis loci. hret ostō. et occt. ad hoc hosti. s. de eli. nō refi. q. nōnulli. h Scēia. q requirat m eo bēs. xxx. viij. di. q. ipsis. p atingerint. xxv. annū. i Attigerint. sufficit ꝗ i hijs. secus in epo. s. de elec. cū m eictis. et m ab batis. l. e. incōmtando. et in casu. l. de eta. et. qua. e. vno. ſura tm extēditur. et hijs locis m q. k Decerro. ad fu. libe ostōe. pter ꝗ in casibus. q. de co

alexandro ip. iij. pte. nro ecius. inter cetera statuerit ut nullus regimē ecclesie parrochialis suscipiat nisi. xx. v. annū eratis attigerit. ac scēia et moribus omendādus existat quod q. talis ad regimē assumptus bmoi. si monitus nō fuerit pfixo a canonibus tpe in pstrm ordinatus a regiminis eiusdem amoueatur officio et alij oseruentur. Q uia tamē in obtuatōe canonis memoratū se multi exhibent negligentes. nos piculosam illos negligentā volentes iuris execucōe supleri pnū decreto statuimus ut nullus ad regimē prochialis eccie assumatur nisi sit idoneus moribus scēia. ac etate. decernentes collacōes de prochialibus ecclesijs hijs qu nō attigerit. xx. v. annū decereto facendas iuribus omino carere. Is etā qui ad bus nisi modi regimē assumeretur gregis sibi credū diligentius gerē curā possit in prochiali eccia cui rector extiterit residere plonaliter teneatur. q infra annū a sibi omissi regimīs tpe numerandū se faciat ad sacerdotiū. p moueri. Qd si infra idem tps promotus nō fuerit eccia sibi

Carere. ipso iure. si queratur an epi possint nisi in etate dispensaē sm. q olim a quibusdā dicebatur per illū de. de eta. et quali. Preterea. et. c. mtr. coīi. et utrum dispensatione possint annū. progare. dic. q nō. p. dē. ista. quē solū sup. residentia eis prāter dispensaē dicitur esse. et ratione eo tamen saluo. qd habes. J. e. ti. cū ex eo. de dispensatione aut ordinū mebil p. p. hibetur. vnde. a tacito aut statuitur. scilicet illi de. de. preterea sed nūquid nō cōstitutus i mmoribus vel in mmoribus de iure cōmūn ad talē ecclesiam eligi potest. et videtur. q. quia ista de. mebil. ergo. igit nisi. q. p. moueatur. J. annū. s. ad omes ordines. p. moueri potent. J. annū. si dic ora. quia si de. Preterea. mebil p ista immutatur imo p ista qdāmodo exponitur. qd ibi dicit. J. breue tēpus. I Is etā tercia pars. m. qua ponit de residentia facēda. m Rector. vel gentus vicarius in quo loco hī. qd ibi dicitur circa ordinē. eratē. per clemen. de of. vi. qui de eccīis. cuius ordinū dixit si archidiac. p hanc sam. n Resice. re. ad. s. etā. tenebatur oli. s. de di. nō refi. relatū. p vicarius nisi in casu. s. de pbendo. Personatiue ꝗ nō. extūrpāde. quā p hāc tollinon creto. fm. guil. p omneno. essante. s. e. ē. p. fit in fi. et. et p Annū. impe. expsium. J. e. omissa. et currit iste annus exquo habuit possessionē pacifici vel p cū steit ꝗminus haberet. nec currit isto impedito. ut. J. e. cōmissa. et. J. de pben. licj.

q Cū de tēpus. nisi cū eis pēpos suos fuerit dispensatū ut liaꝗ studio insistentes nō teneātur vsq ad septēnis

promueri missi ad ordinē sub diaconatus dūtaxat ad
quē sub hac pena j. annū, pmoueri tenēturr. j. d. 8. cū. ex
a ¶ Primatus. ipo iure. oli vero p fniam. ß nū. ¶ ex eo.
quid poterit purgari mora ano elapso p aliqsiot dies.
Dic q non. ar. hic. a ß sup. neg. p. licet. q. omissāno pte
purgari. C. de ordin. ab episc. ar. omissa. ß. d. magna. et adde qd di
xi ß. de reg. in mo
ra. et licet tam modicū tpus reset de
anno. q. cus. est cū
nō posse, pmouēri,
nō ē p uacus. j. e cōs
missa. ß. n. o di
co. q pena illius o
stituciōis cū cum
cūs. nō est remo
ta pistā. q. ß tali
eccia collata fuit
diacono. et mon
tus. pmoueri nolit
etā. j. annū putari
poterit fm tenorē
ipius tex. et ß quetatur qñ incipiat currē tps illi ad quē
spectat collacō. dicā. j. commissa. ß. o. aūt ex hac tex. q. cō
pellitur quis ad ordines p subtractionē bñficij. sed quā
inta sup ß variāt. distinguas fm gar. aut bñficiū habē
certū ordinē. ineū. aut nō. si. habet aut usta ca excusat
illū. et potest ir regularitas in qua postea incidit sine cul
pa sua. ut q. oculi vel manū amisit. et tūc nec pellēdus
est nec p uandus. 8. e. cū i eiūctis. C. ß fane. Si aūt incidit
in talē irregularitatē culpa sua. dj amittere bñficium et
sic intelligitur de eta. et quali. c. i. Tē ß. ante a deprū bñ
ficiū illā irregularitatē incidit. ß. ut ordinē. q. i dim. pmo
tione sua tacē nō debuit. v. xviij. di. qñ. et. c. cū. 8. de corpo
re vexatis. de renunt. nīl cū prēdē. C. p fone. Si aūt
insta ca eū non excusat. aut est p ordinabis eccia. et tunc
elapso ano p uacus est ipo. in ē etā fi nō mouetur. ut ß.
aut est alud bñficiū. et tunc si momtus nō vult. pmoue
ri. pruandus est. 8. e. cū i eiūctis. C. inferior. a. In episco
patu aūt nō requiritur monitio. ß. sufficit negligentia e
lecti p ipius cauōne terminatū. c. di. c. i. circa ß. si vero
bñficiū non bj cūq ordinē annexū. et eccie necessitas
vel vtilitas non exigit. mutos cū gīnō tēbet. et pumē
qui ei opellit. lxxiij. di. c. i. et. ij. et. c. vbi ista. Si aūt ne
cessitas vel vtilitas eccie requirit ut. pmoueatur eccius
ß se excusat p rectu crimini. qd ē commissē. p ponit. aut si
p pōnt alud impedimētū m quo incidit culpa sua. ñec
eps dj inferiores iōneos. pmouē. ar ipm clericū ab ipo
bñficio omnus amouere. ß alias vtile vtilis. et necessa
ria. ffer ille eccie. de tex. et quali. queris. vbi vero impe
dimēntum tpale prendit. puta infirmitatē. vel etā p
ceuit. et licēto suo nō. puemēs. nō solum non cogitur
sed etam si eius excusacō nō admittur potest apella
re licet. a tuor. apellat ob excusacōnem tacōnabilē. non
admissam. ff. qñ app. fit. l. i. ß fi quis auor. q. si voluntate
sua remut ordinem. ml p pendens. nisi qn nō vult. ded e
cō pelli ap pellatione romota p subtractionē benef. cij et
officī. lxxiij. di. c. iij. et. iiij. De regulary bo dic. ut in clemē
te. de. reg. l. ne in agro. C. an tepenl.

b ¶ Ordinarius. v. suus. ß superior sine fne episcopus siue
maior. vel inferior episcopo. de clerī. non residētū. et fle
ibtud melliguit mmoē. et bofī. dispensationem autem
illius. C. e. cū ex eo. non possunt inferiores episcopis
facere ut ibi dicam.

c ¶ Ad tempus. bene dicit. q. nec papa sup residentia
dat perpetuas indulgentias. q. patas p pcessores re-

Nu canit. ut. 8. e. si. de sup. e. culti.
Nemo prochialis eccia nō amendetur nisi o stituto
in etate legitima. ar facerdotio. et tali non misi vna. et illa
tūc temū cū necēs. et vtilitas exigit. talis aūt ō mēda
vlera fex menses nō duret. q ōtra p dcā fcm fuerit. i ri
tū ipo iure. ¶ Deinceps. p hoc v bū aparet. q. ß osti
tutio ad pteritas
cōmendas non ex
tendit ur. et q. nam
ma sōmis. ē q non
extendatur ad pte
rita. et. ß. 8. c. cpr.

Nemo de ineo de
racōnabilis id exposcet.
¶ Item in eodem.
Nemo de ineo par
rechialem ecclesiam alī
cui nō constituto in etate
legitima et facerdotio
commendare presumat

omissa. nulla etiam pmissa
montione sit pnīs ostō
mis aūcte p uacus. ¶ Su
per residētia vero ut pmitti
tur. Facēda possit ordinarius
gram dispsacōis ad
tempus facere. put causa

¶ Parrochialis
ecclesia. ß incibilis
mutatur. ß remanē
ius antiquum fm
guil. ad h. C. de ap
pelm. ¶ Etate
legitima. et. facerdotio. ut pos
sit interim ipi eccie
sie in facerdotali ordine deseruire. Et no. q prochialis
eccia potest intitulata dari etā non p bitero. 8. c. cpr. ß.
e. cū ex eo. ß. de mstis. c. n. cōmendari aūt nō. et hoc et no
tum. quia ante constitutionem istā hoc nō erat.
¶ Cōmendare. ōmēdare. ē q. tex. onē. ff. de. 8. fig. l.
omendare. ff. de posit. l. lucius. xxii. q. ii. ne quis abiere
tur. 8. 8. deposit. e. i. ß. sup accipitur o mdare. p vbali ho
nore alicui impenso. ut cū quis te aliquo laudatur. vel
qñ anniū ōmēdo ut. et verbalē honorē facā. ff. mādā. fi
vero. q. cū quidā. et ea que ōmēdādi cā dicūtur nō ob
lige. ff. de edil. edicto. cōd. ff. de ptrahē emp. ea q. nec cō
mendandi sui causa. de re quis facere q. alteri nō ecat.
xx. q. vn. ß quis vero. si bne. de cōmenda agimus. que ē
custodia eccie alicui cōmissa. et pmo quero. an talis
sit prelatus. et dico. q nō. sed. p uarator rānum habet. ij
legitimam administrationem. xxi. q. i. relatio. 8. e. cū in
bis oli. c. fi. et fi. no. xxi. q. i. qui plures. Si nunquid mu
rim dicitur vacare. Die q non. quia titulus iste est canō
icus. sicut i alij. 8. e. dudū. ß. i. m p dicto. c. quipluēs. et
hoc cum modo debito fit ut. ß. ß niquid facet iste talis
fructus suos. dic q non fm gar. quia custos est. nec i ce
lesiastis habe. nec etiam m fructibus misi ad colligēdū
et gubernandum et. puidendum sibi et ministris. et eos
sup. ff. m vtilitate ecclesie quertendum. sicut. 12. de vsu
fructo dicitur. lex. di. o bitum. et. c. cat. mens. et hoc tenet
yost. in tex. dudum. de electione tamen contrarium fit de
facto. Sed nunquid habens cōmendam impetrans ec
clesiam tenetur de menda facere mentionem. dic q fic
ar. de. c. de conuersp. ben. cum nostris. et. c. literatis. nunquid
ad talem commendam vocabitur patronus. dic q. fle
fcm mmoē. yost. et gar. ar. vi. q. vn. fūs. vide in alīs q
ex tali commenda. ledimtur. ff. de adopt. l. nam ita. ff. de
mi. l. m causē. 8. de off. archidi. ad. 8. c. fi. Si autem. fue
rint cōtumaces. vlterius nō audientur. qui. ß. fmt. fe
platum. Sed quero. an per ordiarium reuocari potest
vel inter m conferri. Et dic q nō fm gar. mīsi cesse cau
sa ex qua facta fuerat. ar. de vo. et vo. re. magne. ad fi.
l. xiij. di. C. yeni. Quid si cessum sit episcopo q u. qd
cerui tps fruct. v. q. cā nū eccius. potest. potest. p posse. n. de v. fig
tua. 8. e. di. de sup. fi. ape. j. de pb. fi. nisi cessio. Nūqd talis
in dulgentie pter eu fructus. m ēdat bñficij potest res
nere. ß. ō fm guil. cū ōmēda ius tribuat ut. 8. dixi. dicit
aūt quidam q episcopus commendare potest tantum
ipso ad illud tēpus quo pt. pterre. suscip. ad vi. mensē

omissa. nulla etiam pmissa
montione sit pnīs ostō
mis aūcte p uacus. ¶ Su
per residētia vero ut pmitti
tur. Facēda possit ordinarius
gram dispsacōis ad
tempus facere. put causa

Sed certe hoc ꝓm guil. falsu ē. si enim sc̄ta v el tercia die post vacationēs omendare iam nō duare t omenda hec p. vi menses. qd ēn ꝑ p hanc sōlōē, si igitur vltima die sex mensiū fuat omenda durabit p. vi menses. et hoc di cit hēc cōstitutio. Caueat tri ōd marius. ut pusq̄ totū tēpus suū labatur omēdā faciat. qp post ea se mtromittere non poterit.

ar. de of. delē. ea fis. vl' hic q ēc illo fimto poterit eam omendare ahui custodiēdā salua dāonē supior, p uide at. ar. de ap. cū teneamur. et de of. cum vos.

a Nec tali. s. ostituto in etate legitima i sacdotio

b Vnā. g duas omēdatas habere nō licet. sic nēc duas intitulatas. sed q possit bē vna mtitulatā. aliam omendatā nō, p hi tetur. imo p mittitur. ut. xxi. q. i. qui plures. cui antiquo iuri standū est. cū ecōcio atū nō fit.

c Necēsitate. ista duo in disp ensa. attendēda fuit. xii. q. ii. sme. de pēb. expo fuisti.

d Homōi. s. frām o statuto in etate legitima. im facerdotio. et ex cā. et ō vnica tm parrochiali ecclesia. de ē eat ātiquo; alterica cō. quidā di

e Declaramus. cebāt ea ultra duare. quidā nō.

f Semestris. oli dubia erat sia ista. q. quidā libri habebāt trimestris. quidā semestris. et liam trimestris dicebat diis guil. se habuisse de bulla. poterit ordinari

g Durare. nūq̄d fmtas. vi mensibus. us cādē iterato ā te vel alteri omendare. vidē q hic ex cāis ē exp ffis. ar. C. de vnā. cā. sancimus. cū ē quas aut ex diuersa. q. ꝑ tus lar. oā. nō currit pēdēte omenda. ex cā facta. sed certe mēs humus ostōms. o tradicit. alias fratus ei fieri p ossē. et ꝑ ctuo fieri. ar. j. ō dinor. quāto. C. fi. ē fac. o ptie. j. e. omssa. Vel distingue. uerū omenda fiat mtuitu ecēie vel p sone. Sed nūquid commenda expirat mortē omendātis. dic

h Sapientes. C. tria tpa statuerat greg. dilectus. y. circa expedicōnē; ecēiar. vnlta. e. e. quā fit. Primum de electombus pātrandis electis. Sc̄ndm de exhibōe sensui. Tercū de ōfirmatione petenda. Primū cōfirmat ꝑ a. m. colaus. ci certi tpis adūcitōē. statuens. q. fi j. octo dies ex quo omōe poterūt eligēres electi ōes electis ōdūtur mt pātare. qui culpabiles in ē fuerit. a. ꝑ secutione electiōis. m totū sīmt exclusī. et bīficiis. g. obtinent in ipa ecēia. p trienniū suspensi. ad que fij. illud tēpus se temē vel colorate mīscuerit. illis ꝑeuo sint pēna ti. Sc̄ndm pōse ofirmat ut ia cet. Tercū mutat circa ofirmatiōes carbedralum ecēiar. vel regularū que ex immediata subiectōne vel appellacōis deu olucōe habent peti a papa. Et statuit. q. p dicti electi post cōsensu; vel post habitā de lectione notīcā. si ipam debito tpe non cōtingerat pātari. j. mensem iter arripiāt eādi ad sedē ap. p ofirmatiōe petenda. cā. plequēda. cū omīb. actis et mmmentis. finito aut mense. siue iter arripuerint. siue non. habebūt tps arbitrariū. infra. q. octo vemē possint. cōsideratis. q. circa id cōsīterāda fuerint. ad hue post istud tpus arbitrariū habebūt. xv. dies. j. quos si p sonaliter no venerit. iusto impēdimēto cēsante. vel in stū impēdimentū habuerint. fij. p dictū tpus id. ꝑ mi non fecerint vel. ꝑ om fecerint. j. debitū tēpus. nnpe dimentū. sed illud nō. p abauerit. j. xv. dies ad hoc assignatos. vel bene. p ofīcerūt et. p abauerūt debito tēpore. tū nō mīserūt. p curatorē sufficiēter instructū. vel mīserūt. p curatorē instructū. tū impedimēto cēsante. tēpus debitū p sonaliter nō venerūt. in hijs casibo vel ipo rū altero puati fūt ipo ure omīiure fibi p electōes quesito. si aūt m aliquo pdictorū nō peccauerūt priuationis pēnā nō patiūt. sed si sine mummētis venerīt patiūtur hāc pēnā. quia. p ipis. pducendi dilationē extra curiā non habebūt. nisi ex iusta cā. statuto igitur de adūcitu electi statuit de aduentu eligentium. distīnguēs an electō vna vel plures in eccdia vel

i Cupiētes. de ista. e obscura dictamine. rationan. qd bonifac. dū ess notarius nicol. si fuit dictator ipius. stoo eā. p ōpilatores buius libri mutari. et clarius dictari noluit. et ē vtilis valde. dum moto qd m ea statuti. ē non trahatur ad noxā. qd esse nō debet. s. de dē. fiug. gestum. C. de vsuc. p ēpto. l. ulti. Et diuidit in. vij. principales partes. scōm gar. In quaꝝ prima pōnt siue ostōis causam. et qualiter. et j. qd tps electi carbedralū vel regularū ecēiar. quoqz electionū ofirmacōes appellacō vel immediata subiectio deu oluit ad papā venire debeant. et duratusq; ibi. qd si p. xv. In secunda pōnt pēnā el cōtra

nec tali etiam nisi vnāte ex iudēti necēsitate vel utilitate ipius ecēie suadente. hmōi aūt omendā ut pre mittitur rite facta declaramus ultra semestris tpis spaciū nō duaē statuētes ꝑequ d secus de omēdis ecclesiarum prochialium actum fuerit esse irritum

Cipio Nicolaus Cupiētes Clus ceus.

non venientium vel venientiũ sine mummentis et durat usq; ibi. ad hoc. In tercia, pmdit de plonis ad instructio nẽ cause q̃n facta ẕ electo in cõcordia. et durat usq; ibi si vero. In quarta qualiter mitti debeat plone instructe et opponentes venire q̃n electo vel electores i discordia celebratur. et durat usq; ibi. ceterũ. In quinta qualiter pu nitur diligentes si electorib debito cpe non pnãt. vel si plonas nõ mittant instructas. et durat usq; ibi. demq. In sexta dicit quid uit fit de pos tula cõtro. et durat usq; ibi. porro. In septima q̃ durat ab inde usq; in finem dicit q̃d uris fit de recupacõne expensarũ.

a Capitentes tenetur ad h ex credite sibi dispensationis officio. ut. s. m. phemio bonis li. ci. fuits o cobs. b Eccia. catbe vnlui et regulariũ quarũ ofirmacõnẽ ap ello vel immediata sbiectio debuerunt ad ꝓm. ut. j. sequitur. uel eccia. oim saltẽ quo ad pnandas electiones. ut dicã. j. q. ceterum

c Vacationis qualiter reuocanda vacant. fiue p mors fiue p cessionem de p olim nomen vel alio modo. cui eadem sit tanto in quolibet pmissorũ. nec alterum expri matur. s. de Rep. fiue cpti.

d Periculosi. s. e. ne. p. de cũ. l. di. post cõ. et habet locũ hoc ofitutio ẽnã si vacatio piculosa nõ fit. puta q. ẽ qui ibi in spũ alibo et tpalibo mmistrat. lxi. di. obitũ. et. e. ca. ethmenũ. q. tali ca cessante nõ cessat cõtro. ff. de p. ofitut. li. c. Cleric. ex rep. q. vij. tantũ. q. 2 finalis binus ofitutu. omis tanto ẽ u. celerius expediantur ecãe. ad hoc opti me j. e si post cõ. c. i. et quere de hoc. s. de renũc. post tra lationem. et. lxi. di. c. bns omnbo. al. c. neop bitus.

e Malignantiũ. p hoc soluitur. ot nuriũ ẽ canone. iij. q. iij. nullus. vbi ad eo. q. reos. ẽ sub terrigere. potest eni reus fit terrigere opponendo logimias et verias exceptiones. nõ autẽ malicios as. fallas ut hic. Cõsiciuit di ci. q. qui habet ins mprinc. pali. cauillationes. malicia f aduersari. p. p alias repellẽ. et sic possẽ intelligi. c. nul lus. et de hoc. xxiij. q. ij. bnis nostri. et ar. ad h. s. de simo.

f Obniaro. tolle h. vbũ. q. ẽ. j. sub uigim. 9. bileis. j. g Iam. pusis rem edns. f. q. fiat electio. j. tres mdes. l. di. post cõ. s. e. ne. p. de ꝛectu. q̃d fiat i bns eccias q̃ ꝛbo dic. agitur sub certa forma. s. e. q. apter. Sic rem edns q̃ fit. s. e. ci. ca. s. e. quã fit. et. c. di. c. i. et alia multa. s. e. ti.

h Aliaq. f. q. veiat electus p s. o nalit. j. ꝛtpus huius ofitutions. alias certa pena pnamatur. et. q. plone instructe mittatur. et. q. cto tpe pũctur electio. et pena nõ

i Expientia. magistra rẽ efficax. s. e. quã. j. pnãtanũ. fit. ad hoc. s. de Rep. statutũ in princi.

k Indicabit. alias indicauit.

l Talia. et posito q. casus in uenireur in quo. pusis h non reperiur vtilis. ut si vicerentur p sona nota. et electi omis. fa ctum no tum in cũria. vel similis. locũ tamẽ habet ofitutio. ut. s. dixi in simili super verbo piculosis. non enim in cuiusliber p sona. ꝛc. lxi. di. mitamur.

l Presentãdis. s. quã cito omodẽ pnãtari poterũt.

m Ad hibẽdo j. mensem a tpe pnãtcõmẽ.

n Statuit. s. e. quam sit.

o Temporis. scilicet. vnp. di. ꝛ. j. e. s. ceterũ.

p Moderacõnẽ. id ẽ moderatũ tpis adiũctione. q. ver bũ moderacõis diminucõnem o tinet. s. de v. si. c. ul. h. autẽ tẽpus auget. ut. j. q. ceterũ. vel q. penam apponẽ. q. non erat olim apposita. ideo moderari videtur.

q Statuit. s. e. q̃ fit. circa fi.

r Debent. eximmediata subiectione vel appellacõne ut sequitur.

s Locũ. q. quomodo ex differẽna locũ. aliquod discrimen inducitur. q̃d lex abstrudit reꝛ deracõẽ pnãtandis electoribũ pmanẽ volcẽres. si q. de tremestri tpe p cõsensũ ad petẽdas ofitiones instituit quo ad illas que petuntur vel pti debẽt a sede ap. rẽpnãtes. cũ interdũ aliquo. locũ. vicinitas minus exigat. aliquo. distãtia. p lixus rpl exposcat hac generali et in penũ valitura stõne sancimus ut omes electi cathedralium vel regularũ eccias. quo. electionũ

put at. C. de temp. in int. relit. sup vanã. S. o. lex illa loquitur in eo casu cũ legislator nisp ectis locũ. circumstãtiis certum tempus limitauit. q̃d ad quem ibi locũ suffricere reputauit. ut in tpe restitucõis petendẽ. et ad item. ff. si instituo. cũ interdũ. vbi locus nõ mutat causã. mistorie actions. sed q̃ hic. 1. filius dicitur in tpe nõ limitato sed arbitrario locum habet scũm gar. de dolo. et oru. cũ olim. et o cõ. ff. de eo q̃ cerl. o cõ. h. tre eo. ibi. qua si minus quã varia sint p cta rerũ singulas cuiratores. ꝛc

t Salutum. Idẽ si hoc tem nõ fuisse. C. de ap. pop. imu. C. Electa. de postulatis vide bis. j. C. temp. Et quid tc. p uisorũbo. dicas item inris in illis q̃ ẽ in electionib ꝛtatur. Et q̃ ẽ de electis dicitur. cũ a de firmatis intelligas. si a ofirmatione appellẽur. hoc habes expsse. c. si post cõ. c. ul. Et dix. ij. gar. et guil. q. hec estõ locum non habet in electo in magistrum hospitalis vel templi. si appelleur ad papã. ni q. a p. mortẽ talis cathedralis vel regularis ecia vacare nõ dõ. qua regimen ecia rum non cadit in laicos. s. e. sacrosancta. Et qua aliud hospitale. aliud ecclesia. ad hoc. s. e. sciant. et quasi milites fuit quos arma fcare volumus et non leges. C. o. iudeli. l. fancimus. C. loc. et. cõduc. l. milites.

x Regularium. virorũ intelligãt. in mon asteriis enim monaliũ non fibi per omnia locum vendicat hec cõstitutio. ẕ in demnitando. C. sed cum eas. nec habet locum hec constitutio in digmtatibus ecclesiarum cathedralium vel regularium que sunt fub episcopo vel abbate vel priore sicut fuit archidiacõ archipresbiteri. sup priores vel priores sub abbatibus vel alijs prioribus per mortem enim taliũ nõ dicuntur eccie viduate. q̃d requirit hec cõstitutio. et est simile quod dicimus. s. e. c. ne. p. de ꝛectu. q. c. apter fm guil. et gar.

y Maoni. electorũ. alias quaꝛ. sed prima melior. et respicit electi. q̃d est. s.

ꝯfirmacões vel infirmationes ad ipius sedis examē deducit immediata sbiectio. vel appellacō intiecta deuoluit infra vnuz mensez post ꝯsensū vel p9 obtentā de ipoꝝ electōe noticiā si eam debito tpe nō ꝯtigeit pñtari. ad sedē ipam iter arripiant. et extūc siue infra pscriptū tempus iter arripuerint siue nō absqꝫ fraude q̄cito poterunt comode locorum

a ¶ Immediata subiectio. in hoc casu sufficit adire legatū de latere. qui epoꝝ et archiepoꝝ exemptoꝝ electiões ꝯfirmare pt. ꝭ. e. si abbatē. Et seruanda erit hec ꝯstitucō qꝫ satis est illud ap. se. examen ꝭm gar. Guil. ꝭ nō termi nat dicit enim q̄ alij dicunt ꝯtrariū p lrām ap. se. Et qꝫ in legato non ē distantia viaꝝ. ita q̄ de facili poterit h̄re quos volet. ꝭ ꝭm istam rationē sequeretur q̄ hec decl. nō habēt locū in vicinis romane curie. gar. etiā dixit. tamen guil. fouet cōtrariū. q̄ si ecclia nō est alias immediate subiecta pape puta qꝫ metropolitanū habꝫ. si metropolitana ecclia est scismatica vel a sarracenis capta. habebit locū hec ꝯstō. is enim pximus est quē nullus antecedit. ff. de v. sig. l. pximus. ad ꝭ. s. e. qꝫ diligentia. et bñ facit p gar. ꝭ. de offi. del. si is cui. qd̄ nō credas verū si solus archiepiscop9 ab ipis paganis vel scismaticis captus esset. ut ꝭ. d sup. negl. p. si eps. Itē scias q̄ si ptes sola volūtate uadūt ad papā. nō hꝫ locū hec ꝯstō. lꝫ bñ facerent si eā seruarent. ista eni ꝯstō nō astringit nisi in hijs duobus casibꝫ. s. cū immediata subiectio vel appellacō deuoluit. ergo in alijs locū nō habeat scdm guil. et gar. vñ et si relatione iudicis deuoluūtur ad papā. nō habebit locū scdm guil. graue eni esset tātas penas imponē in illo casu nō expsso. Itez dic scdm eū si pp reuocat ad se tale negociū. qꝫ forte corā ordinario pēdebat. nisi in reuocacōne expmat hāc ꝯstōnē velle seruari. et tūc non ex vi cōstitutionis. ꝭ ex vi mandati tenebūtur ad illā seruandā sic. s. de iudic. quia. v.

b ¶ Appellatio. in hoc casu nō sufficit adire legatū secūdū guil. et gar. nisi forsan ptes ꝯcordarent appellationi. renunciando. de ap. ꝯstitutus. de offi. lega. studuisti. et c. licet. Et dic appellatio nō manifeste frustratoria. qꝫ talis nō deuoluit negociū ad ꝑꝑaꝫ. s. e. q̄uis. et sic non hꝫ locū hec ꝯstō que requirit q̄ talis sit que deuoluunt. s. intposita in sc̄ptis. et ex causa pbabili. ut ibi. et que puenerit ad noticiā appellati. de ꝯstit. ꝯgnoscētes. qd̄ dic ut i. cle. e. ti. causam.

c ¶ Mensem. iste mensis datur ad parādū se ad iter. ꝯsensū. sup. qñ debito tpe fuerit pñtata electio. alias locū habebit seqñs clausula.

d ¶ Post cō

e ¶ Post obtentam. subau. scdm gar. et post tps in quo debuit pñtari. et quo debuit deliberare. vel postq̄ deliberauit. absurdū eni esset q̄ in hoc casu nō habēt inducias ad deliberādū. maxime cū dec. q̄ sit. s. e. ꝭ sit reseruata. ut. s. vidisti. quō enim veniet nisi pmo delibēt an ꝯsentire velit. et quomodo delibabit n̄ tēpus habeat. l. dipōderet. tñ tutius vidꝫ sibi dño guil. ut dicamus q̄ in hoc casu cū electio debito tpe nō pñtatur. habeat vnum mensem ad deliberādū ꝛ parādū se ad iter. nec illius mensis dimissio sit absurda q̄ fit ex causa. et ne fraudi locus relinquatur scdm eos. et sufficit sic scriptū esse. ff. qui et a quibꝫ. l. pspexit. ꝭ nōne rogatus dꝫ recedē. inuitatus fugē. ꝛ soli dꝫ illi suffragari necitas excusandi. C. de ep. et cleri. si queq̄. quō ergo se ingeret nisi inuitetur ꝛ rogetur. Dicas q̄ ex quo electus ē inuitatus et rogatus videtur ꝛ auctoritate ipius ꝯstōnis sine nota ambicōis hoc facere poterit alias enim laqueus pararetur. qd̄ esse nō debet. xx vij. q. i. de viduis. de resti. spol. lras.

f ¶ Noticiā. certam ꝛ indubitatā. puta qꝫ ibi pñs fuit. erat forte canonicus. vel homines fide digni referūt p certo sic esse. ar. de postul. c. i. de cleri. ex. in. illud. vel inde lrām recepit autēticā. nō eni cuilibꝫ referēti credē tenetur. ad hoc de dolo ꝛ ꝯtu. cū olim. et qd̄ ibi no. quid si scit se electū sed nescit appellatuz. dic q̄ si ecclesia non ptinet immediate. nō currit iste mensis. immo tenetur seruaē decl. quā sit. donec sciuerit appellatū. secūd guil. et gar.

f ¶ Debito tempe. s. ꝭ. viij. dies post q̄ comode pñtari potuit. ꝭ. ꝯ. ceterū. et sic iste mensis nō currit nisi a tempore quo electio presentari debuit. ꝭm gar.

g ¶ Extūc. i. elapso pdcō mense et designat extremū tps ipi9 mensis. ff. de ꝯdic. et demōstratis. ad fi. alij exponūt extūc. i. arrepto itinere. qd̄ ē falsū p id qd̄ sequitur. siue. ꝭ. pscriptū. ꝛc. et sequētur ꝭm id q̄ post. x. annos arripiendo iter tūc incipet sibi currere tps. qd̄ ē absurdū.

i ¶ Siue nō. et sic de arreptione itineris non curat dūmodo veniat tempore ꝯpetenti.

k ¶ Absqꝫ fraude. si ergo electus duplex habebat domicilium. dic q̄ cōputatio fiet ab eo loco vbi tūc erat absqꝫ fraude p hāc lrām. et idē dico si extra domiciliū esset. scdm gar. et guil. xxij. q. ij. faciat. ff. de v. sig. nepos. et habꝫ

l ¶ Comode. iudex hoc arbitrari inspecta qualitate psonaꝝ locoꝝ ꝛ tēpoꝝ ꝛ etatū. ff. de v. ob. cōtinuus. ꝯ. i. et pꝫ in pncipio se. ꝯ. Et dico q̄ arbitrari dꝫ iudex scdm vulgares dietas. ut pbatur. ꝭ. de pben. psenti. ꝯ. loca. si enim qd̄ ibi dicitur speciale est. ergo ipius ꝯtrariū regulare. et qꝫ lex dꝫ patrie ꝯuenire. iij. di. erit. et vsui statur. etiam ꝯtra naturā vocis. ff. de l. ij. l. vxori. in pñ. et multū opatur regionis ꝯsuetudo. ff. de fun. instruct. l. cū de lanionis. ꝯ. asinā. et in arbitratione vulgariū semp respiciaꝫ ꝯdicionem psonaꝝ ꝛ tēporis. ut. s. dixi. non aūt arbitrabitur scdm singulares. que sūt cū quis vtitur duplomate. ff. de. v. ob. cōtinuus. ꝯ. vel scdm legales. ff. si quis cau. l. i. et si habita ꝯputatione aliquid supest. p illo dabitur vna dies. ff. de v. sig. l. iij. si nō appareret vulgares nō crederē errari scdm guil. et gar. si recurrerent ad legales. dū tñ qualitas cause psonaꝝ locoꝝ ꝛ tēpoꝝ id patiatur. Et scias q̄ si electus nouit ante tēpus q̄ alias arbitraretur iudex residuū eius arbitrij nō pter ꝭ habꝫ de lucro. qꝫ in eo qd̄ finitū est ꝯiecturis nō ē locus. ff. de v. ob. l. ꝯtinuus. ꝯ. si duplomate. si autem modicuꝫ restat de tempore vtendo duplomate penā euitat. pueniendo vero nō lucratur p pdictū. ꝯ. Itē scias q̄ si electus qui p. x. dietas distabat in pncipio mensis iter arripiēs. xi. die sit in curia. nō tenetur ex citacōne illius canonis. nisi alias citetur a papa corā papa ꝯparere. si nō vult nisi pmo labatur mensis. et. x. dies quibus venire poterat. et. x. quibus postea debuit expectari. et ꝭ pbat lra superior dū dicit. extūc siue. ꝭ. pscptū mensem venit siue non. et bñficiū iur nulli est auferendū. xx viij. di. de hijs. ꝭ. de reg. iur. indultū. cū suis concor. nec ob. hoc ei qd̄. s. dixi q̄ pueniendo nō lucratur tpus. qꝫ illud hꝫ locū in tēpore qd̄ iudex habꝫ arbitrari. vñ pueniendo nō arbitrabitur iudex nisi tpus in quo venit scdm gar. sed nūc loquor de

certo tempore et a iuꝗ limitato. et tē ab in quo venit. qd alias habebat in tē arbitrari. Et scias q ſi electio fcā ſi in ꝑticulare vbi ſ cuna. et electus eſt pnſ. de tpe arbitrario mihi habebit. ſi menſem et illos. xx. dies habebit ſ guil. et gar. rō. qꝗ in tpe certo et limitata a iure loco; varietas varietatē iur nō mdūc. et tē tēp. i mt. reſt. ſ. ſupuaciam. Dſquiro an iudex arbitratus dare debeat aliquos dies ad quiescēdū. pone vnū in ſepmana. et viti; q non. quaſi illi. xx. dies ob hanc cām dati ſint. Sj dic cōtra ꝑ gar. et guil. cū eni ꝑter menſes. et. xx. dies detur ſ tēn tempus quātō como. ſ. de venire poſſit. ſ. impiius iudex arbitrabitur q. xl. dieras vel plures venire ſm mode poſſit nō quieſcendo. nec illi. xx. dies ob hoc dati ſint. ſ. q iudex in pemptorio nō multū debet extra absentū feſtinare. ff. de dā. mfect. ſi fuerit. q. ſi forte. credo q. ꝑter equitatē illius. l. ſpiandam. iſti. xx. dies dati fuerūt. ad tē. s. de re iudi. cū Herold. arg. ōnā ſ. de offi. eo. q. iuris. ibi ꝑtinatus. tē. ſ. nō ē otra ut ibi diceat. ¶ Petitur. poſt o ſenſui. xit poſt o dtent am. ¶ Profecturi. referas ad id qd dicit. tē. q. di. ſm gar. pō ſenſū petrit oſirmatione petē. ſ. poſt notica petē. ut opellātur el cōes electioꝝ pētare. Alij dicit. q poſt obtētā notica pt electorū nō pētare ſentire et ſirmacōē petē. prior leiūs magis placuit gar. et ¶ Iuribo i ratione mihi oſtendito ēa factū. q. ꝗ omia iura hi m pecte. de ap. ſepe. C. de teſtam. omnū. s. eli. de oſtit. ci.

¶ Mummentis. i. bijs p q ſā fua mumin pt. ut pote cū decreto electoꝝ. cū inſtrumento appellacoꝝ. pteſta cōni. ſ. ſimilibꝰ. ¶ bus. ut diſpenſatio ſup pſalitate bn. et ¶ Cōtingenti. ſicēq. ſup natalibꝰ ſilib. ſi talia oppoſita ſint. ſi eni opoſita non fuiſſent a pncipio. ſ. nō opponiturſ. fuerē eo mouq; quē b. ss. s. e. tit. cū ea. dico q. ꝗ vinaē nō tenebatur. et brēt eo tēpe cū curiā ſ. e. v. electos. et in caſu in quo nō eſt pētata electō baē ſia illa mumnēta. que hrē pt. ad alia nō tenetur. ff. de reg. iur. impoſſibilui. ar. in ſe. C. v. electo. s. ibi. miſi inſtrā. tēnec dico. q. mortuenti qū venit tē beat oſtendere mummenta. ſi ſufficit. q. patratus ſit illa oſtendē termino ſibi aſſigēto. ut p ſequenta patebit. ſm gul. et gar.

¶ Cōta nobis. p bāc ſiam dicit archid. q electis nō venientis. ap. ſe. vacāte nō incidit in penam. gar. et Jo. mo. cōtra. ſ. q. incidit. licet ſe equitate pena remitti deberet. Expediuſ eſt quod mdic ꝑ per eleti. e. ti. ne romam. i. fi. ¶ Rō p. xx. n. pars. Quicqd dixerit ꝗ gar. et alij. dic polemius q. ibi. C. paōm. v. caſus. m quāto patatus ſ electus ibo iure. Primus eſt iuſto impedimēto ceſſante. ſ. tps ſtaturiū nō venit. ſecūdus eſt iuſte fuit impeditus. ſ. ſ. epus debitū impedimētū. ꝑom nō fecit cōtā ꝑ. Tertius eſt bene fecit. ꝑom impedimētum tpe debito. ſ. ſtatuto tpe nō. ꝑbauit. Quartus eſt ſtatuto tpe oppoſuit. et ꝑbauit. ſ. q. cū non miſit. ſ. illū tps ſufficiēter inſtructū. Quintus eſt miſit. q. cū ſufficiēnē. tamē ceſſante impedimento. ſ. tps debitū ſponaliter nō venit. i. bijs caſibꝰ vel altero ipoꝝ patatus. ſ. ipo iure. ſi aūt in neutro iſtoꝝ peccauit. pena nō patitur. ꝑ acōis. Solumo pōnt pena

ofiſcē ntā diſtantia a petitori ſuaꝝ. electionū ofirmacōnes. vel. ꝑ ſecuturi electiones ſuas quāb. poterūt modis licitis cōparere cū ommbus actis uribus et mummentis ſuis. et. ꝑcel. ſuis ſuos o ingēbus coram nobis ſponaliter teneantur. ¶ Quod ſi pr. xx. dies poſt lapſū ex qua litatē loco; modē dicī tēporis expectati. fuiſſe eligētes ſue opponentes venerint ſiue nō. ſponaliter cōparere et ſua. ꝑ. electionū electi vementis vel mittentis eo caſu quo mittere pōſſint mummentis. Et ſic eſt true bāe ſiam. q. ſi expectatip. xx. dies poſt lapſū ſipa modē dicī ex qualitate loco; etēpſerunt ſponaliter oparere. et petere ſua. ꝑ electionū ofirmacōē vel. ꝑecutionē. ſeu execucōnem. ſiue opponētes venerint ſiue non. electiōes tē ipis. tē. uſq; patatos. hec vera ſi otēpſerit nulla iuſta causa meruemente. ſ. qua. ꝗ poſita. ſ. ꝑdictos. xx. dies coram nobis vel alio ſeu alijs deputando vel de putandis a nobis ſi videbit. admittēda. tenēdum. ſ. xv. dies. pōtps huius apōſe. ap. facere plenam fidem. ſubaudi. alioquin electiones de ipis. tē. uſq; patatos. miſi contigerit talia. tam verificata. ꝗ pōm. vel. ſ. coſdē. xx. dies. ſeu ꝗ dictos. xv. eo caſu tm. cū ut ꝑdicitur fuerint oceſſi ad. ꝗ bādā ꝑdictā cām. ꝗ poſita. ad miſſam. ꝗ m ento exeuſarent electōs ipos ab. ſ. ſcriptā. ſ. ſupcipta ſm oſtructum pena. ꝑter qd videretur foſſitam mulieē dū ocidē. ſ. electo. ſi mulieres ſpiderē. ꝑuīge eū videretur tps. pluri. ad pdcām oparicōnem. Tnſup eo ena caſu quo o tigerit. ꝗ pom. vel. ꝗ. et. et admitti aliquā iuſta cām ad exauſandā ſponaliē opicōem. et eo; miſi tūc. ſ. idē tps ſe pētauerit. ꝗ. pcuratorē ſufficiēter inſtructū ad omia ꝑmiſſa electōes tē. hec vera iuſto impedimēto ceſſante. et ſub. tūc ſilo. minus. i. nō obſtante. ꝗ. pcuratorē m. ſeruīt. miſi ꝑ caſu ceſſante ſe pētauerunt ſponaliter ut ꝑmittatur electi. ¶ Poſt lapſū. rationabilior. ē ſi cōputa. ¶ Jones. tē. ꝗ illa. ꝗ fit. ꝗ tē. ſtatuimus. s. e. vbi o putantur dies. ꝗ. ꝗ aduentū partiē. quid enim ſi pars vratur duplomare diē a. mōcuemēs ſequetur ex eo. ꝗ. nō mirens. qꝗ. maior pena. ꝗ. pm omtur. ut ibi dixi.

¶ Modē dicī. ut. s. dixi ſup. vbo. o mode. ¶ Expectati. ſi pone. ꝗ facta oputacōē recta in oido repitur vna die vemiſſe poſt terminū. nō alleg. ꝗ. ꝗ impedimēto nūcīd moꝝ purgat. dic. ſ. gar. et guil. q. ꝗ. ſi hiſia ſit lata a. ꝗ. none. ꝑter moꝝ. ſtati dap. ſo terminū omiſſa. ꝗ pena. ꝗ. pcōmis. ipo iure. ꝗ amplius purgari nō potrit. ſiē. eni. a ſnia legis vel canoms. nō appellatur. s. tē. ap. q. nos. ff. tē. v. ſi. ſi qua pena. ſic nec purgatur in ea mora. ci enim ſtati electō nulla ſit. aplꝰ qualeē. nō poſſ. s. e. audiniē. ſ. de re. iur. nō firmat. ar. adde. qd dicī. ſ. de re. iu. moꝝ.

¶ Cōtingētes. ſi dicit. ne credat aliquis. q. vemēdo digitibus nō tēneatur electio ventre. hoc ergo remouemus. ¶ Oponētes. quare pmitur electis nō venēs. exquo nō venerūt aduerſarij. cū in eius aduentu nulla vitra. vtilitas. ad. ſ. ff. ſi. ſ. q. in ius voca. l. ij. ad fiē. no. s. tē. vo. e. ou. c. ul. dic. q. aduerſarijs nō vementibꝰ ipe. vemēt tēneur. ideo q. m ipo; abſentia. ꝑcēdi pt. s. e. i. ſ. de eo. mi. m poſ. c. i. e. s. u. lit. nō teſt. qm. et etiam ceſſantibus aduerſarijs. ibi lo cum. habet indicia officii. s. e. causa nobis. olim. cum ſimilibꝰ. ¶ vemēt. ſ. ep. a coſtituti. ſi. m. ¶ Cōparete. quid ſi electꝰ. et negocio non finito illi. ediatus recēſſit. nūcīd incidit in penā huꝰ oſtōmis. dicit. ꝗ fiē. e. ſi. p. q. ſi. ꝗ pone nō veit dcūs. ſ. tpus legitimū nec pꝰ petit. aduſar. ꝗ. pnūciari ipm i bāc oſtōe. ꝗ. mediſſe. ap. aēt. pcul. e. ci. q. dic bāc oſtōe. i eo loco nō habuiſſe

puta quia non ptinet immediate vel q appellatio non
fuit talis que valuerit ret replicatur q hoc debuit, po-
m ij. tpus de quo dictum est. s. queritur quid im. dico se
cũ eiũ guil. et gar. p curatore audiẗ cũ. si enim nõ bj locũ co-
stituto. satis ẗ clarũ q nõ bj locũ eius pena vel tpis ar-
tatio. de ẗ igitur q o nosce ndũ est. Si pone electũ in tpus
fenatũ incidisse. cu
ius tpis si fiat co-
putatio. non veit
eiũs j. tpus. veit
ẗ post tpus aũq
sedeat, p tribuna-
li. queritur an ind
bat in pena. et vi-
detur q nõ. ad q d
enim, pdeff. venis
se exquo et si ve-
misse, pcessum non
fuisset. Dico ẗ ꝑm
gar. et guil. ipm in
pena incidisse. de-
buit enim venẗ se
pnitare. et tali tem
pore potuit libel-
lũ offerre. ff. de a-
dult. mlex. C. sex
agmta. si enim cũ
tranũ dicatur. eadẗ racõe sequetur q dies sclẗ. octaue ẗ
tali tpe terabertentur. Preterea ex eis in cã electõis, pce-
di ẗ pe feriato. ar. 8. de fer. c. ulti. vbi ẗ no. mnoc. nec
ob. ff. si q̃s in ius voca. l. ij. ad fi. q nec ibi ẗ q nõ omnis
tatur pena. si q pretor eã remittere pt si vult. sic in hoc
casu poterit si voluerit ꝑa remittẗ. notare voluit ele-
n C Execuõnem. forte pt ꝑ verba de cũ pnitem eẽ tebe
reuocq ad finẽ cãe. ut p ẗ q dicit ofirmatiõ; notatẗ pn-
cipuũ. p ẗ q dicit. pfecutionẗ medũ. p id q dicit executi-
onem finẽ. et est expssium j. e. si postẗ. C. vel forte loq-
tur cũ petit execuõ late fnie fup ofirmacõe a q̃ appella
tũ fuit. q. tuc locũ bj. sto. ut i pdcẗ dẗ. si postẗ. C. ul-
b C Petẗ. exquo aũt p solaliter venerit ad curiã fecũdũ
gar. et guil. cẗ p. p curatore ofirmacõnem petere potenti-
ficũ. an sõnem hanc poterat. cũ enim hoc exp. sse reuoca
tũ nõ mentitur antiquo iuri stabitur. vnde notabiter po
fiue p solaliter, ꝑ verbũ operere non, ꝑ verbũ petere
nec ob. q adueꝛbũ p solaliter mellignatur repetitũ. q.
p sub audicõnes ꝛ repetcões tacitas iura reuocãda nõ
fiunt. si potius occõdãda. C. de inof. tẗ. l. vna. et. j. e. cũ
c C Iusta causa. puta ms firmitatis aduer. C expediat.
fitatis maris vel yemis. vel incursus latronũ. ff. de excu-
tũ. l. sere. q. obiuabũt. cias ꝑ biam inter otẗ negli
d Contẗ pserme. nõ fa gere. l. alias videatur fieri. xx.
di. si tere ꝛa. siue enim negligat siue otẗ at pumtur. et
probatur hoc j. C. ulti. guil. et gar. ponendũ. et nũcius
e C Proposita. si mise nũciũ ad. p. impedtus fuerit. et
de hoc. sset. nõ nocebit. et. dũmodo postea nõ sit negli
gent. et p batur ẗ j. e. v. mstup. ibi iusto impedtmẗo cess
sante. et si j. illos dies ꝑam vel audit. et ẗ bre non pt. p.
tẗ detur ẗ. ne de negligentia notetur. et h̃ debitur, prestaẗ
p apositione. ff. de nau. fel. ij. si sol. et queri. an sufficiat
semel, pestari. q̃ videtur. quia vmca, prestaẗ currentis
prescriptionem temporis interrumpit j. de ap. si instus
menis. de offi. et pastoralis. C. de anna. excep. l. ut per
fectus. et vmca debiti oblatio vsuras currentes impe
pedit. C. de vsur. si p te. et vmca solemnis deposito im
pedit iam currentes. dummodo p eedar oblatio et ofig.
tio. C. de vsur. accept. ꝑ am. econtra videtur cũ apostoli im
stanter petendi sint. ff. de libell. dmisl. l. vna et pallũ. et
litere dmissorie. c. di. psca. lxij. di. epus. et sollicitus de
bet esse ad hoc. C. de temp. ap. cũ anteriorib. C. in bus
Credo scõm gar. et guil. tutũ. ad esse electo plures, prestati-
ri. ne de negligentia arguatur. ad hoc. C. de vsur. pupil.
l. si. tam si hora. loco competitib papa; requisnit. et
eius copia habe
re non potuit. et ẗ
legitime fuerit, p
testatus. sibi tpus
facere plenã fidem. msi vel
nõ curret. tonec pa
msta eosclẗ. xx. dies seu p
pa copia, sin fece
dictos. xx. eo casu tanũ
rit. qt talis licẗ vni
cũ ad pdictam causam, p
ca, prestatio cursũ
positã ut pdicitur. a dmis
cẗpiis impedit.
sam, p bandãocessi fuerit
ff. quanto appell.
taliaꝛ tam verisilia, po
fit. l. i. C. bidiuum.
mi cõngeret que iudicio
v. dies. et. ij. q. vi
pfidentis electos ipos ab
bidiuum. et ar. m. l.
mfrascripta pena merito
ut pfectiuf. Et si ꝑ
excusarent. et ꝑter quod
electos ad camerã
consueuit admit
tere. licet in publi
co nõ fiaẗ copiã
sun. hoc cotã ostia.
rijs tabelliõe et p
some que occurre
rint, pretetur. j. de ap. si iustus. ꝛ p dicta. l. ut perfectiuf.
et in scriptis, pretetur. in auten. de tempore nõ solu. pe.
C. constitutionem colla. vij.

f C Tempus buinsmodi. xx. dierum.

g C Videbitur. quid si dum iudex deliberat. an sit admit
tenda. vel nõ labitur tempus. nũquid nocet electo. cre
to q non. si gar. et guil. s. de ap. ex mfinuatione. ij. q. vi
bidiuum. C. de temp. ap. si. quis.

h C Apud fedẗ. g nõ alibi msi forte iusta cã fuiaẗ et cõ
tranũ j. e. v. electos. aliũ legitimum modũ, p bandi. et
i C Fidem. p testes vel. restit. spol. eam ad sedes. et si ex
pte electi, pbetur iusta causa absentie. et opponens vult
contrariũ dicere. bene audiẗur. ne quis p testes falso s
obtineat. de tesi. presentium. Et q̃ p are volenti mos
gerendus est. ff. de, p bac. circa. iudex tũ accelerare debet
quantũ pt. q̃ ẗ est huius ostõis mens. sm gar. et. guil.

k C Nisi vel. h. e. v. et exceptio ab eo q̃ dictũ erat q̃ de
beant electi psonaliter oparere. alias cadãt a iure suo
et ẗ verum est msi. ꝛ. et ẗ. pbat liaꝛ. compari cõnem.

l C Quindeci. qui dantur ad. p bandũ causam, p positam.
Dj nũquid iudex datus a ꝑ illos dies poterit abbrevia
re vel. plongare. die q nõ. sm guil. et gar. cũ sit tempus
limitatũ a iure. sic nec dies qui dãtur ad appellãdũ. ij. q.
vi. anteriorũ. et qui dantur ad in integrũ restitucõnem
perendam. C. de rẗp. in integ. restit. l. fuptuacuam.

m C Propositã qui eam, p omt dj. bre mandatũ aliaꝛ
non videtur huic cõstoꝛn satisfactũ. cũ j. dicatur p, p cur.
ad pmissa. ꝛẗ. fit eam gerens negocũ sme mandato ex
cusat. et admittatur si deiuis ratũ habj. j. tpe j. q̃ sed te bu
it excusare. credo q̃ sufficit. ff. rẗ ea. ba. l. p. et fac q̃ dixi.

n C Verisimilia. si autẗ, p onat causam le. e. c. q̃ sit
gitimã quo ad ius nõ tam quo ad factũ. et vult proba
re infra tpus debitũ audiẗur. quia plena probatio p sũ
priom ꝑferenda est. ff. de h̃ijs qui suit sui. l. filiũ. et pone
exemplum scõm gar. quia valde potens homo dicit se
ab impotente detentum vel coram iudice mpssionem
passum. ff. q me. ca. non est verisimile.

o C Presidentis. sumn pon. vel alterius ab eo dati.

p C Comparitionem. p solaliter faciendam.

a Prolixius arbitrariū habita tñ ostentatione impedimentū qualitatis negocij. b Sed pe- c Cūc.s.cū. d Impedim illesis ipo mē fine aliquo restbis aut xilio p hanc sententiā aut electus s.rē: pus nec venit nec mīsit. et adueniantibus pñs petat, pnūciari ipm in ostitionem hanc mādisse. inter n si eas fieri facies non multū accelerado. max me si sit spes de vicino aduentu. s. te do. et ou. cū dilecti. sed h. p. cēferit inter. et eclēs venēs, p dat impedimentū, aper qū nec venire nec mittere potuit restituetur otra, cessum. s. de re. iud. cū berto d. tuff. te dā. infect. si fuerit. q. si forte.

e Procuatorem specialis casus. cū alias i arduis impeditis non compellatur, procuatōrē ostituere. s. de. p. curat. querētā. vbi de hoc. et. v. q. iij. si egrotans.

e Premissa oia. s. aponēs 1. pb. dū iustā cām absentie. et petēdā a firmacōnē. p. cēgnīcā electōr. et fic nō q. aponēs cāc absentie dybre mādati ut. s. dixi. f Rebilionis 1. nō ob- g Causa impedimēti. h Pntauerint. n. ato sibi post impedimentū ad se paradū et tps arbitrariū. et ad hue. xx. dies. et hoc voluit dicē superior. sēa ur p̄mittatur. Et qū dico de mēse qu dātur ad mer. mēlīgo cū ea. sic fuit impedimentū. et non solū ire. p patrimoniū eā impediunt. s.m. gar.

i Ordinatores. et pnne. pnūio ad papā f. gar. cū mēs ordinatōis fuisse vitentur. et quo negocium esse in curia q̄ p̄. pudē deberet alias nō esse celeris eēcia. expedicō. Ex prātis fuit plenius dme p̄ pt facē qd vult. Et de ire credo otrariū. et dico q. fi canonica deliquerūt i pson̄ uel formam. tūc locū h. de ē. quanq̄. fi. aut nō deliquerūt. electio reuertitur ad eos dē. s. fi electō. nec dica otrariū in hoc casu. cū nō reperiā expressum. nec p subaudicōnes fiet una reuocāda. ut de dixi. s. e. C. in glo. e. C. aut fi aut inter vanus a p̄. pnūciat electū incidisse in banc ostōē. si constat eū nō incidisse vel ē dubiū. ad mittetur ei appellatio. si aut stat qū incidisse. nō admittetur. q. a pena legis vel canonis non ap̄ellatur. s. de ap. q. nos. ff. fortitā videretur eide ad p̄ dictā opicōnem tpus. p. luxius mdulgenciū. Insuper ē eo casu quo ad p̄sonālē electoz opicōnē excusandā aliquā iustā cām ꝓpom oīgerit vel admittinisi tūc mtra idem tps iusto impedimento cessante per p̄curatores ad p̄missa oia sufficienter instructū. et mbilomm? ipa cā cessante ut p̄mittitur se p̄sonaliter p̄ntauerit electōes de ipis facētas coipo viribus vacuātes. ipos omnium re si qō eis p electōnes bmōi queñū esset decermus ee p̄uatos. Electos vero q se sme actis uriby et munimentis suis. et processus suos ꝓngendabus p̄sonaliter vel p̄curatores. v. fig. si qua pena. s.m guil. et gar. Et si eclēs fuerit hac cōstōē opponar se alteri cō. ut vnus de capīto mtrectūs vitetur. q. exclusius ab illa pre vnē admittitur ab illa pre vñ legitim. ff. de fuc. edic. l. ij. tus. qō mtelligo verū s.m gar. si m alio capite fuisset ostōi. q. p̄sone instructe misse fuit. p̄uatus è eni sibi quesiū p̄ g. cēdōē ut breuiter littera.

l Premissa. m casu i quo mēs reuocatur.

Eo casu. s. de. minu. vel mitte. fine act. s.

Ex instā cāe. n. mīsfirm. tenuit. mīsir. vel aliqm. nouo opōnē. in dixi. s. i glo. ē. p̄tāto. q. ē glo. d. s.m. p. gu.

Ad hec. nō. p̄ posīp. p̄ut. qd tenent ff. de. ad quā tenēt. s. locōes. et dic ad i. ptēr hec.

e Electōēs. si fi tū ad. e. gar. fuit obstinata. q. rio d. diffinētē. libi ipius tēd. ad. culo. te quo in d. b. mm revocatur.

p Cēgnīta. ertū excēcā. m. n ab hoc fuisse. p̄tan a. n. omōē. em eligēdo p̄ p. e. cū in ēcīā. e. cū mter. R. de ē. ē. cū. n. cū. cū. si. Ite de alīs q cāra li fuerit in diuer r Electis. m quīretur circa h. de hys q̄ bēs. s. e. cū in cūctis. et. xx. v. di. usq ad. xiv. s Premissa. electiones. elcōes. electos. t. dico s.m gar. et quia e Plena. p bāc līa. sequē. tū mittātur canones. q. nō mē nō interfuerī negocio. q. non fuīt ē. cū. i. ē. ē. n. hys electōib. tē. alias esse p̄ē. de. p̄ur. h. mīnus u Absentes. qō. h. p tale. p̄cūtorē posse. p̄ē. y Prouenire. et. chilominus vemēt. hoc p̄sone p guil. et facit qō dixim p̄ñ. sup. v. bo. vicalos fis. y Que p̄sone. bee p̄sone. p̄curatores. ab eligēdo. h. de bēt. vel alias ap̄are quo missi. s.m. a. s. de. b. dicā. i. mūicto. et. s. ifte p̄sone nō venerit. eclēs. tū vult. p̄ instructōs. facē. p̄ plenius dme p̄ p̄t facē qd vult. Et de ire credo otrariū. et dico q. fi canonica deliquerūt i p̄sona vel formam. tūc locū h. de ē. quanq̄. fi. aut nō deliquerūt. electio reuertitur ad eos dē. s. fi electō. nec dica otrariū in hoc casu. cū nō reperiā expressum. nec p subaudicōnes fiet una reuocāda. ut dixi. s. e. C. in glo. e. C. aut fi aut inter vanus a p̄. pnūciat electū incidisse in banc ostōē. si constat eū nō incidisse vel ē dubiū. ad mittetur ei appellatio. si aut stat qū incidisse. nō admittetur. q. a pena legis vel canonis non ap̄ellatur. s. de ap. q. nos. ff. reūt p̄mittit p̄ntauerit eā volumus exorē p̄ustitiōnis bmōi eo casu pena p̄celli. ut pro exhibēdis illis alibi q̄ apud sedem ipa. mīsi ex instā causa nō possint dilacōes aliā obtinere. Ad hec ut diligēs m̄ñsiño sup electōmbus et eligendis et electis ac alijs p̄missa ꝓngendis plena informacō possit habēri. quā informacō em per p̄curatores q̄ ut plurimū ostituūtur absentes. et p̄cessus ignari cursus causarū. nō sentir defacili. puēmē de ipis electoib. duē p̄sone ad minus super negocio ipōut de electis p̄mittitur sufficiēter mstructē quādo electionem cōcordē esse cōngerit infra

eru. cū. i. de eū. cū. si. Ite de alīs q cāra li fuerit in diuer r Electis. m quīretur circa h. de hys q̄ bēs. s. e. cū in cūctis. et. xx. v. di. usq ad. xiv. s Premissa. electiones. elcōes. electos. t. dico s.m gar. et quia e Plena. p bāc līa. sequē. tū mittātur canones. q. nō mē nō interfuerī negocio. q. non fuīt ē. cū. i. ē. ē. n. hys electoib. tē. alias esse p̄ē. de. p̄ur. h. mīnus u Absentes. qō. h. p tale. p̄cūtorē posse. p̄ē. y Prouenire. et. chilominus vemēt. hoc p̄sone p guil. et facit qō dixim p̄ñ. sup. v. bo. vicalos fis. y Que p̄sone. bee p̄sone. p̄curatores. ab eligēdo. h. de bēt. vel alias ap̄are quo missi. s.m. a. s. de. b. dicā. i. mūicto. et. s. ifte p̄sone nō venerit. eclēs. tū vult. p̄ instructōs. facē. p̄ plenius dme p̄ p̄t facē qd vult. Et de ire credo otrariū. et dico q. fi canonica deliquerūt i p̄sona vel formam. tūc locū h. de ē. quanq̄. fi. aut nō deliquerūt. electio reuertitur ad eos dē. s. fi electō. nec dica otrariū in hoc casu. cū nō reperiā expressum. nec p subaudicōnes fiet una reuocāda. ut dixi. s. e. C. in glo. e. C. aut fi aut inter vanus a p̄. pnūciat electū incidisse in banc ostōē. si constat eū nō incidisse vel ē dubiū. ad mittetur ei appellatio. si aut stat qū incidisse. nō admittetur. q. a pena legis vel canonis non ap̄ellatur. s. de ap. q. nos. ff. de. v. fig. si qua pena. s.m guil. et gar. Et si eclēs fuerit hac cōstōē opponar se alteri cō. ut vnus de capīto mtrectūs vitetur. q. exclusius ab illa pre vnē admittitur ab illa pre vñ legitim. ff. de fuc. edic. l. ij. tus. qō mtelligo verū s.m gar. si m alio capite fuisset ostōi. q. p̄sone instructe misse fuit. p̄uatus è eni sibi quesiū p̄ g. cēdōē ut breuiter littera.

l Premissa. m casu i quo mēs reuocatur.

Eo casu. s. de. minu. vel mitte. fine act. s.

Ex instā cāe. n. mīsfirm. tenuit. mīsir. vel aliqm. nouo opōnē. in dixi. s. i glo. ē. p̄tāto. q. ē glo. d. s.m. p. gu.

Ad hec. nō. p̄ posīp. p̄ut. qd tenent ff. de. ad quā tenēt. s. locōes. et dic ad i. ptēr hec.

e Electōēs. si fi tū ad. e. gar. fuit obstinata. q. rio d. diffinētē. libi ipius tēd. ad. culo. te quo in d. b. mm revocatur.

p Cēgnīta. ertū excēcā. m. n ab hoc fuisse. p̄tan a. n. omōē. em eligēdo p̄ p. e. cū in ēcīā. e. cū mter. R. de ē.

a ¶ Idem tempus ¶. quod electus bj pſonaliter o pare re. et ſi eleûs ſit remotior q̃ electores. ſufficit q̃ pſone instructe veniant infra id tpus infra q̃d electus remoti or venire bj.ſm guil. et gar. Si autē eleûs eſſ. ap̃ mquior dico eligentes hr̃e menſem ꝛ tpus arbitrarii. et. xx. dies ad impoſſibile enim non obligantur ¶. ō reg. iur̃ nemo.

cū ſuis concor. et verba ſunt ciuili mo ꝛ intelli gēda. ff. ad exhi. l. penſ. et dico ſm guil. et gar. q̃ ſi curia ſit ille qui eſt electus ultra montes. habebunt pſone instructe tēpus ad venendū. q̃d habere eleûs ſi eſſet in eccia. et curre ꝛ ea die eis notificatū eſt. ſed eis exhibitū. Tutius tamē eſſet q̃ cū mittit. p cōſenſu mitterent ena pſonas in ſtructas ſm formam b. ¶. ſi ſi nō fecerit nō mēdūt in penā Qualiter enim ar tari debēt ad. pſecutione cāe donec ſciant an eleûs ꝛſentiat. ite dico ſm eo ſdē q̃ ſi duo ſint electi. quoꝛ vnus ēm curia alter ꝛ m eccia. ille qui eſt i eccleſia ſtat i poſt ſui oſenſu exhibitū artatur ꝛ tpe cum eni tēdēt. iſta dicat poſt oſenſu. ꝛ. ¶. habimus texu. nec dicemus q̃ bēat vel poſſit expectare oſenſū altius electi.

b ¶ Expenſis neceſſariis ꝛmoderatis ut in ſe. q̃. Dicerēta. ſi aliū aliq̃ ſint diſcreta. aliq̃ oīna fiāt de diſcretis primēdo ad plātū ſi ſufficiūt. aſ. q̃d ſecundū hanc litterā de oūdo ſupleatur. Si ſi de bonis eccie plus recipit vnus q̃ alter dabit ne rēn vnūs ſicut alius. Dicas ſe cūdū gar. triplex genus expenſarū. m expenſis q̃ fiunt in cāis vel negocijs q̃ naliter ad rota eccleſiam pticnentibus ſit ordinatio ſi facultates. ut qui plus habet plus ſoluat. de cenſi. ſopite. et. c. cū inſtantia. ſicut in nauigatione ſumam. p pcio rec̃ diſtribuūtur. et qui pluēs ſaluantur pl̃ ofert. ff. ad. l. rodia. de iact. l. i. ¶ iactura ſūmā. Alie ſūt expenſe pticnentes tūn ad bona diſcreta. puta ad dignitatē. tūc de illis bonis diſcretis fieri debent expenſe dūmodo ſufficiāt. In expenſis vero que pticnēt ad bona cōmūna de oūdo debēt fieri. ſi ſatis. pbat. ff. litte. d ¶ Alioquin id eſt ſi bona diſcreta nō ſint ¶ terra ſ. garc ¶ Aliūde. cōtrahēnt mutuū. cū mamfeſtam hoc ſit vtilitas eccie. ꝛ q. ij. ꝛparie. xij. q. ij. quicū q. vel ſi id omo te fieri nō ꝛ a dioē. clericis caritatiuū petent auxiliū de cenſi. cū aplus. ¶. phibēmus. tractatur enim ſubditoꝝ ſalus. lxi. di. mīnamur. f ¶ Poſſint omo te. ff. de. v. ſi. ne. g ¶ Instructi. instructe di dicē. cū. a. dicat pſone ¶ pos. gar. h ¶ Transmittātur. nō ergo ſufficit eos eligē niſi transmittantur. Si ergo electi primo noluīt ire. alios eligant ꝛ transmittant. illi aliū electi qui vēnire noluerint. hac pena tamq̃ cūpabiles puniantur. ¶. ceteri quod eſt ſit a maiori pte capituli. mnoꝝ pts ſequi tenetur ꝛ rationabile q̃d oſtendat de hijs que fiūt a ma. p. ca. c. i. vñ venire tenebantur. ad idem. in. q. i. nulli. vij. q. i. et frater. xvi. q. i. nos autem fratres. et quod ibi no.

idē tempus p capiculum in expenſis de bonis ad p latum ꝛpius eccie de cuius electione agitur pticnentibus ſi ſint diſcreta alioq̃n de oūdo. vel p ipm capitulū altiūs de p pnſis. ſi de ipſis diſcretis vel oūdo tūc habēti nō poſſint ad omma mſtructi plenarie transmittantur. ¶ Si vero in diſcerēda electione vel electi nes ipe. peſſerit. tūc due pſone adminus de pte q̃

i ¶ Si vero. iiij. pars. pōnit quid iuris de emiſſione pſonaꝝ q̃n electio fcā eſt in ꝛſocidia. ſi iſte pſone ſe adū

k ¶ Due pſone. oparentur. q̃d ē ¶. ex. ſarios in iudicio cō ſtituāt ꝛ nomīnā instruē pnt. cū ꝛ. ¶. dicatur. q̃ oponētes instruūt. ne ſint iti. pte tēstes ſed instruūt cūm cum a ctis iuridō ex mummentis. et p eos instructur ¶. vel au ditor in fci veritate. 10. a.

libet cū ſint plures vel de pte electi cū electio vna. peſſerit ꝛ neceſſariis ꝛmoderatis expenſis electoꝝ. quas ſi electi exhibere cō tēpſerint. miſi fo. ſan ip os facultatum mportentia. p qualitate negocij excuſare et omī iure ipis ex tali electōe quesito priūcur. et q̃n vni cus ē eleûs cui alīquis vel aliqui ſe oponūt in expenſis ipoꝝ. prijs eo caſu tam oponens q̃

m ¶ Plures. electionel. et ite ligas ſiue ſint due ſiue pluēs dūmō omes ſuas. ꝛſequantur electi oneſ.

m ¶ Ceriijs. q̃ ſūt ille quōd nō factiſ res pitura erat vel deterioꝝ futura. vtiles que melioꝝ cām facūt. deterioꝝ rem eſſe non ſinūt. ff. de v. ſig. l. impē ſe. et dico q̃ o. electō ne ex hac dēt. electi non tenebūtur ad vtiles cū de neceſ. ſarijs tantū dicat. ſed actione negog. bñ. ff. de negg. g. ſi autēo. s. de. p. cur. cū. p causa.

n ¶ Cōtempſerint. ſi an teneatur offerre. an ſufficiat q̃ paratus ſit ſoluere dubitatur. Et videtur q̃ teneatur offerre. C. de otrahēdē. et cōmit ſtipul. magnā. ff. de lege cōmiſſ. ſi fundus. ad fi. vbi dicitur q̃ offerre teneatur. alias in penā incidit. et. s. ō loē. potuit. ar. otra. ff. quoꝝ legatoꝝ. l. fi. ¶. i. vbi dicitur q̃ ſufficit ſi paratus ſit ſatiſfacere. nec teneatur offerre. ſed morā petenti nō facē. ff. de op. lib. cū paronus. ff. ſi dā. infect. l. iiij. ¶. b. et aūt. ſolu. dico ſm gar. et guil. p una vltimo allegata. et p dē. de in reuīr. breu. et. ¶. de ſen. ex. cū medicinalis. ¶. exemplum. et p ſtaz. iſtā que dicit cōtēpſerit. q̃ ſufficit ſi ſoluere ſit paratus. et ſōia loquūtur cū ſtatuta dicēs q̃ m ſ. pellat. o ¶ Impotentia. et tūc expēſas dare teneatur electores vbi enim ius postulatū exeuſat. ineubyt hōm. postulantibus ¶. ¶. p. a fili vbi iuꝝ. exeuſat eleûs in cau. p oneſ. ſatis hoc p ¶. ¶. p. v. vel ſi pſonas. et ita dico ſi electi poſſint. ſi nō lite bas expenſas ſoluere per p ¶ Priūcur. p ſniam vbi enim vult dē. hoc ¶ all. v. q̃ fit canō late ſentēie bñ ſi expulſi ita tūc fecīſſi ſi voluiſſet. de dē. ad audientiam. q ¶ Omnes. Si ergo ſunt ples electi. dico p hanc liam. et p illa ¶. ¶. p. x. oponēt. ſ. vel oponentū. cū vnicus eſt eleûs. q̃ oponētes vemē nō teneāt. iſta eni dē. nō q̃ oē illi alios venire miſi eleûs postulatos. pſonas instructas ꝛ oponētes cū vnicus eſt eleûs. a verbis ergo nō recēdā. imo vbi ēdicti dēbēt mā. ff. de iij. nō aliter. s. de ſp. ſuſcepti. et hoc intellexit gar. et guil. de hijs oponentibus q̃ fit de eleûrō. p illis enī vemāt electi. ¶ pſone instructe. ſ. ſi aliqui ſint oponentes pter eleûres. puta dioē. clici. vel alij. quoꝝ inter ſit. ipi venire debēt. ſi ea dē rōne qua. s. dica poſſ. q̃ ei locū non habeat. de. dē. ſed illa. s. e. ſtatuimus.

r ¶ Oponit. in formā vel pſonā aliq̃d obiciēto. a. d. e. i.

s ¶ Oponens. dixit guil. et gar. q̃ ſi archiepſ vel epiſcopus ſe opōnit pſonaliter venire nō teneatur. q̃ diuriū eſſ. q̃ occaſiōe huius opinioīs ſuā eccia vel. puicā

derelinqueret. et ideo sufficit si, procurator mittat sufficienter instructa tã q̃ iusta ronabilis causa eũ excuset ĩ. q. pr. v. vel si plonas. ca. ĩ. q. nisi vbi nõ affringit si pona liter venire ecie aligatã. enam si postulatus fuerit. a ¶ Duo ad minus si aũ. x. sunt opponentes. et diuersa crimina opponũt. ut potest vnus adulterũ alius homicium. et sic de singulis sufficũt duos mittere sufficient instructos sm guld. et gar. cũ hi ianon dist. gian. et sic satisfactus dicemus huic. ostõ. et in communes esse tot opponentes. pelli venire. et electus tot distringi. ff. de exerc. act. ¶ plures. licet fit ar. cõtra. q. si plures de vno crimine accusant magis iuoneus eligitur a proẽ si aũt de diuersis. omnes venire tenentur. nec admittũt vnus pro alio. ff. de accusi. si plures. ĩ. de accusi. l. q. de crimine. so. vbi criminaliter de crimine agitur nõ pt, procurator interuenire. sed h agitur cinliter. et ideo secus. de accusi. sup hyp. si tad noluit. et ita nullõ venit. tãq̃ cul bl expensis. ¶ Si patibiles punitur. ĩ. q. pr. v. vel si p c ¶ Instructe. respicit illud. vne pone. alias ins. fonstructi. et respicit illõ duo ex opponẽtibo. tũ. et an illi duo oppnbuere tenentur. dixi. ĩ. e. cũ non teceat. d ¶ Cõpareant. infra idem tpus infra q̃ electi venẽ tenenur. ut intelligatur repetitus. s. de ap. scõ requirnis. Et si electus obiciat opponenti q tpa nõ fuauit. et opponens idẽ obiciat electo. primo discutiendũ de iuẽ opponẽtis tanq̃ iudicialis. ĩ. de adulte. qm. s. ff. ostẽ. q. cua. põ enim pone opponẽtiũ discutiendũ sunt. xxiij. dilliud. de accusi. c. i. et simul si utro q. cognoscere nõ dis. de iudicĩ. exhibita. f. guil. et gar. dico tñ q̃ iudex excluso cõtradicente. ex officio suo cognoscet verũ eleũs tpa fuauerit. s. e. cũ nobis olim. quid si opponentes a principio nõ venerũt infra tpa fã post. ex fe pt ãt admitti ad ea q̃ te nouo peruenerũt. nim quid admittũtur. videtur q̃ sic. s. e. ut circa. ¶ alio quĩ. s. e. c. i. s. qui ma. accusi. pos cum in tua. Et ne p fur rep cõtẽ. ĩ. ĩ. e. cũ bilecti. ¶ nos vero S. hic ora p hãc dec. que excludit eũ a totali, psecũcõe, pcessus. et qui ora te calũmatus ẽ nec de illo nec de alio crimine te accusat. ff. de accusi. si cui. iij. q. x. si accusatoz. nõ ob. dec. ut circa. puitur enĩ ibi quinõ explsit si exprimere nõ potuerũt q̃ ignorabat. s. aũt puitur. q cõtẽpsit. dec. aũt statuunt. nõ ob. q. ibi nõ p dua ẽ, psecũcõe, pcessus. ¶ Si puitur. q. i. ei. absentia, perdiũtur. venia g̃ admittẽtur i eo statu i q̃ cã repiẽ. dicam. ¶ igitur h p dec. ista psalie introducti nõ ob. dec. cũ bilcl. q. officiũ iudicĩ. nõ dici et. ut ĩ. dicta dec. cũ nõb. e ¶ Instru. ita q̃ fiuiri possit. e ¶ Informan. qñ nõ ẽ tale q̃d. pbatũ p q̃ nẽ g. ocũ tecũ f ¶ Alias circũstantiis. q̃d enĩ sp istos infor. ¶ di possimatur iudex q̃ pbacões de facti pũt bri i curia. vel nõ. nisi cũ magna difficultate hoc in spectu vel omissionem facier. vel ad, pbationẽ faciendã in curia opellet gar. g ¶ Ab ibi. ad quid fiet ista commissio. cũ electus. s. opponẽtes ducẽ tenentur oia mumina. Die illõ venire. pbacõmbo p mstria faciendis. fi ista omissio fiet rõe. p. bus. nũ faciẽdarũ p tcĩes q̃s ad curiã ducẽ esse difficile. dicit. f. ostitutus. ĩ. q. ĩ. gul. gar. et guil. et ideo posse iudigi si bẽt, pbacẽ p mstria que secũ ducẽ non potuit. pbacõ ito seu quibuscũq; alijs sit alibi faciẽda cõmssio. vel eãtate si adente ptes potius apud sedez ipa. sm. pbacõmbo. a alijs sint arcande. ¶ Ceterum si eligẽtes electiones ipas occiderint vel in discordia celebratas mstra. vij. dist. post q̃ como de potestẽ electis pnũtãt disturlerit ipsos q̃ culpabiles. m h extiterint quo ad se a. pcessus prosecutione tota. uter. s. in phci. dec. m. colaus corroborat. q̃ statuerat. g. ĩ. hac temporis modertatiõ. e. g. g. aũt de qualibet electione loquitur. sic in qualibet electione loci habebit modus. ¶ Octo dies. et si exiuerunt cõpetentes ipore ad tiõ. pritãdam electionem. excusabuntur. pter si quem eisem casum. Si autẽ exiuerũt eo tempore quo venire poterũt. vtẽdo duplomatr. impedimẽtũ si quemens nõ excusat. eos. ff. si quis cauẽ. l. n. q. si quis tamen. s. e. cum in veteri. sm gar. et guil. ut p. ẽtent arent generali, pcuratoriem ¶ Electis. si aũ. lecti. nõ sufficit. q tpalis hereditas per talem non acquirtur. ff. de acquir. heredẽ. p. procurarem. multo minus spiritualis. nec matrimonia carnalẽ talem o tabitur. ĩ. de. peur. c. ulti. ff. de rituinup. ẽ gentili. ergo nec spũale. q̃d est verum. nisi electus nũ habeat. infra id tẽp infra q̃d sibi debuit pũtari. ff. rẽtu. bil. pnl. Si autem pũretur, pcuratori ad. fi special. sufficiẽ p eadem intra. ad hoc. s. de prebẽ. accedens. xxxii. q. q honoe antur. ĩ. de acquiri. pol. l. i. cum si.

n ¶ Cui culpabiles. fi hoe ignoretur quid erit. videtur q̃ nullus inci dat in penam. q. sanctus est. tũ. ff. de pri. absentem. ar. ora. q. fi plures p ussermẽ. et vnus solũ taliter et ignoretur quis. omes de occiso tenentur. xvij. q. ulti. c. ul. ff. ad. l. aquilĩ. rem mela. ¶ Sed si plures. Dolap fus tpis, pbat omes culpabiles. n ottarũ aliqui ostendãt. puta de sua diligentia. vel q̃ mserẽ. et mssis fuit impeditus vel negligens. sm gar. nõ ei videtur q̃ negligentia mssis excuset eligẽtes. ĩ. e. si opponẽtes. i. sm. n. ¶ si dicas ora p. ĩ. ẽ. vi culpabiles. nõ ob. ĩ. q. ci. si fuerũt plures. vnus delinqt. et alter nõ. nunc h loci. i. illi absentẽ. ĩ. ei omes reliquerũt. ĩ. nõ equaliter. tũc h. locũ. um. p h. ac pre in ducta. nec eni pt aliquis innocẽs. ap ellari. ut in. l. absentẽ. sm guil. et gar. ĩ. aũt. ois. pnta tare debebãt. mũ. ĩ. q̃ probetur. o ottarũ dicã. ois. in culpa. o ¶ Totaliter. per h. nc litteram dico. q. nec electionem alterius partis poterẽ impugnare. alias nõ essent totãter exclusi. ad hoc. ĩ. e. v. opponentis.

oponentes bmõi. si duo tantũ vel si plures. duo ad minus ex ipsis oponentibus in expensis ipsorum oponentium plene ut dictum est cum actis. a. mumentis mstructe. cõparent. ut per pmissas plonas. vel negocũ plenarie instrui. ut sedes eadẽ valeat informari. an ecclesiarum vilitatẽ pensata et alijs inspectis circumstantijs sup habendis aliqũ

a Excludentes. et sic exclusi fiunt ipso iure. et si cui eis de facto, pessium est. si postea excipiatur in medio cause de tali, possit se iuuare nõ poterit. Iudex tam ex illo, possi possit ammui informare. cui casus sic istem quo, pedit ex officio. ut pluries. s. dixi. sico pone enim q fuit bñficijs. nõ g officijs. et me ssent omes culpabi les. quis mterim officiaret ecciam. et si nollent isti officiaé mterim. per puationẽ bñficiorũ o pellẽt eos epl. si cam rõnabilẽ nõ allegent. de eli. non reiũ. mter. iiij. vel saltẽ si vult eos ob multitudinẽ sustinere. f guil. et gar. de pot. bñficij fa ciat eccie deseruire de eli. non reti. e. p. et de ap. puenit. nj. et si hac suspensio ne duraire vacat ecclesia eligere pitat de. cũ in cuctis. s. e. t. nõ puasset eos spaliter hac ptãr. ad b. e. ti. cũ vinton. el. gi autẽ nõ possunt mectio tempore. in illa saltem eccia in qua suspẽsi sunt. s m gar. et guil. s. e. t. per inquisitionẽ.

excludẽtes oẽ ab bñficijs suis que in ipa ecclesia de cuius electiõe agit obtinẽt tricẽnũ ainuũ exuũc mch oandũ volumus eos ipo fore suspẽsos. ad quesũ infra illud tempus se. p. pria tem eritate vel alio q sito colore ingesserit illis ipo iure ipeuo sint puati vel si psonas instructas ut premittitur eccia si opponẽ tes vel electi mitte vel vesmire. seu expensas mistra re otemnãt destinare neglexerit. mfi eos capituli vel oratiocennium paucitas seu alia iusta et p babilis cã euidenter excuset i quo casu curator sufficienter instructũ mittere et nichlominꝰ cessante cã dictas psonas dirigẽte neãtur. et a totali quo ad se. pseuciõe. pessius et a pũcuiũ bñficiorũ. q i eccia ipa obtinent. p triennium otinuũ preceptõe puentur

quo eis priuantur. p ꝑuo priuati intelligũtur. C. de pesiuus. l. di. c. i. qõ dic ut. s. de cõstit. ex litis. Et p hãc litẽ ratã. p euio dico. q si epus ipius puatis ea velles tãnouo oferre non possẽ. ad idẽ. s. c. cum in cũctis. et. c. licꝫ canõ. et. c. auaricie. et melius. j. e. cõmissa. C. porro.

b Vel si. viso qualiter pumiantur eligentes si electões tpe debito nõ presentãt. ẽ vidẽdũ qliter pumũtur. i psonas nõ imtuitu instructas. Et hic assume q3 sequit. j. f. de ꝑsmaé neglexerint.

c Sed pnitentiam. i. G. ad hoc et in. G. si vero.

d Electi. ꝑ ad q̃d debẽt vemre plone instructe exquo nõ venit nec mittit electus. cũ ex eo puatus sit ipo inẽ. Ꝑnteo. ut instruatur. ꝑ ꝑ fuit toto negocio et forte possibile est q̃ eeius q̃ nõ veit impeditus fuit ad vemẽdũ. et mittendũ. et sic nõ ẽ puatus. s. e. v. in.

e Suspensos. et ergo canon late snie. sic. s. e. cũ in cũctis. et si epus esẽ qui voce ꝓhet. puta m electiõe metro polis. cuirat. hanc penã. cũ de ipo nõ caueatur expresse. j. de sen. ex. q. periculo. sũ. et j. e. si eo promissarius. C. huius. penam ait. supiorũ. non cuitat. scilicet ut ortaliter a. ꝑ secutione. ꝓ. et si quaeratur. an eps taliter suspẽsus possit absoluere. Dicẽdũ ẽ ꝑm gui. et. gar. q nõ. ar. de. s. e. c. i. ibi. nullã. ꝓ. et. s. de restit. tã. ibi. ibi. vnec mam mere antur. ꝓ. facti eni questio in arbitrio ẽ indicantis. pene vero pscutio. ꝓ. j. q. iij. C. notandũ. ff. de abol. l. i. C. nj. tam enẽ si dicẽtur otrariũ illudẽtur huius canõis pena et filiũ. qõ in cõuemens esẽ. nõ ob. dẽ. nup. s. de sen. ex. q. loquitur in excõicacõe. ꝑm gar. vbi maius veritur periculũ. et ideo facilius remouetur. q nullus tũ q ad certũ tpl excõicat. ꝑ. vnec fauiffaciat vel caueat. de. v. si. ex ptẽ. vñ vere loquẽdo ibi pena nõ remouetur. ꝑ q3 ius statuit ad impletur. Dj quid viens si electio nõ fuit puta tpe debito. eleuis pst noticiã iter arripuit. fce expensas. pst. ea pstentatur sibi electio. eleuis repte cã minus canonicã. non vult sstenire. Quero nũquid electores teneantur el ad expensas quas facturus non fuisset si ipi debito tempore pntassent. Dico. q. fic. ꝑm gar. et guil. alias eleõ p ostõnem hanc laqueus paratur. ad hoc. ff. de pi. et como. rei. ven. l. ul. C. de inciẽ. canõnus. et. j. de offi. or. si canonici. i. Ꝑn. et. C. ꝓta. q se mgerũt de aliquius supiorũ.

f Alio colõ. pu. aũcte. vel pone exemplũ. s. e. auaricie. et q3 dixi de supiore. intelligas q id nõ possũ ceẽdẽ.

g Perpetuo. intelligebatur. et si nõ fuisset apostũ. ex. fuꝑ. et sup hoc. ꝓ. utilis esset instructõ. et sup alijs occurs.

h Ministrare. et ministrabũt tũc eccises. q. rentibus. ipi tenemur mittẽ. et missi sũt. sup ꝑdcis nõ debent mministrare. v. q. ij. ꝑ carte. si exquo electi otẽnũt ministrare ex pensas. puati sũt. ad q̃d q̃ veniunt psone instructe. dicut dixi. s. glo. ꝓx. allume. h liam. et a totali quo ad se.

i Neglexerint. ꝓ. q̃ ẽ. j. ꝑ dicẽtur. paucitas. quõ nõ sol. eligẽtes. ꝓponẽtes. bie cũ nõ possint cẽ pauciores q̃ vnus vel duo qui tũ venire tenentur. s. C. ꝓx. Ꝑnteo. q. nõ fuit alij qui eccie deꝑuãt. ꝑ dicẽtes q̃ sunt tã pauci. q. si mitterent nõ eẽnt q̃ debuirent eccie. si nõ. ne fuit eleões. forte omes otradicũt. pura cũ sup ioꝑ. pscutit. si illi sũt pauci. vel eleões infirmi sũt. vel mortui. vel absentes. ita q. nulli eccie deseruiũt. pter ꝑdicẽtes. et illi sũt pauci. si quot dicem. paucos. si reliquã arbitrio iudicãtis si reuocetur in dubiũ. alij eni eccie plibꝰ indigent. suitoribꝰ. alij paucioribꝰ. et sic pt eloquõẽ exꝑmi. ff. de sol. ratũ. et q. respectiue quedã dicũtur pauca tmultã. xl. v. di. disciplina. mstrit. de mrt. p. C. si.

o Alia insta. puta m cursus bostui infirmitas. minima pauptas. ad b. s. C. ꝓx. ibi. facultatũ impotẽtia. vel eõ illigatus eccie cathedrali. ut eps. vel a repus. ut. s. dixit.

p Probabilis. j. tps indicũ arbitrio guil. et gar. taxãdũ. pbandũ. exquo nõ fuit ad tpm. ꝑm guil. et gar. ff. de inf. del. b. l. i. extraneũ qui nõ fit de electoribꝰ.

q Procuratorẽ. etiã nec te oponẽtibꝰ ut declarat sequẽtes. sa. ib. idictas psonas dirigẽte neãtur. gar.

r Dicibilominus. si vero aliq̃ esliare impedimentum esse negocii m curia terminati. non creo. q psonas pirigere tenẽtur. cũ iam instructiom vlterius non fit locꝰ ad q̃d q̃ mandꝰ sup tibꝰ se vexarent. ff. de inoffici. te. l. i.

s Primentur. p sniaz. et ꝑuabit eos papa vel inter ab eo datus. et hi tem facere poterit epus. ꝑ ius qui debẽt canões obseruare et a sub ditis facere obꝑuari. et sacro rũ canonũ est mmister. xxi. di. C. si. et ideo nõ creo. ꝑ gar.

q̃ si in isto triennio se ingesserint q̃ sint privati perpetuo. ut. s. m. alio casu. ex quo reperitur non est cui fit p̃nale vel stringendi. vt ex tñ ex eo potuerit eos punire. Sy queritur quare in precedenti casu priuantur ipo iure. et ℔ per sententiam. dixit gar. hoc ideo. quia papa reputat eos 3 amplius deliquisse. et q̃ ℔ est iā quasi iudicii. et ibi quasi extraiudiciale. et ideo forte iudex non esset ita paratus ibi ut dicit. ¶ Contumaciant quia non venit. cum sint vnus vel duo. vel q̃ duos ex se non mittunt cum sint plures. ſſ non ne existo? repulsione possisse. qui iniquitas. pone enim electū in dignum. So. licet ſſt repellantur. officium iudicis non quiescit. sicut vbi cuiq̃ periculum animne veritur sup plet. s. e. cum nob. de excep. exceptionem. et vbi publica offendit vtilitas. ut in milite. p̃ eum. tos. C. de procura. l. mhtrem. et de hijs que constant si bi tanꝗ indicio. de postula. pla. bone. s. vbi ſſ hoc. et supplet ea quibꝰ omissis non valeret. pessus. de li. ob. c. i. de lit. cō testa. c. vno. cauere etiam debet ne sibi illudatur. ff. de iudic. si p̃tor. et ne mutaniū pres vexētur. s. de offi. del. super questionum. C. porro. ad fi.

b ¶ Pena excludunt ergo a. p̃secutione. p̃essus. et beneficijs p̃ trienniū priuabitur. Sy ifſ oponentes q̃re pumuntur in beneficijs. nonne a sua opoſicōe sine pena desistere possint. intelligē sm̃ gar. et guil. hoc de illis qui sua opositione p̃ eriſſunt vel recedunt ab ea eo tempe. a mo. quo ab ea recedere nō potent. t. j. e. ab eo. s. e. quamuis. et c. statuimus.

c ¶ Pretenda. argue sc̃dm gar. et guil. q̃ non est canon. late sententie quo ad ſſ. et dicit gar. q̃ ifſt oponentes per modū denuntiacōis possunt dicē elcōem nullaꝗ. ar. s. de accus. vemens. et. c. plaintes. sed p mo. cū opoſicōis vel exceptionis non. quia a totali. p̃secutione. t. i. officium tamen iudicis non cessat. ut plures dixi.

d ¶ Nichilominus i. nō ob. q̃ illi excludūtur.

e ¶ Premissis. f. cū eligentes excludūtur. q̃ electōnem nō p̃stauerit vel p̃sonas instructas nō mserit. et etiaꝗ cū oponentes pumūtur. q̃ hāc dē. nō seruauerit.

f ¶ Priuanē. simple vel p̃uari mādātur. ꝓr casū p̃cedēs.

g ¶ Nullū iudiciū. et ita exindicialis negligētia eligēti nō nocet hic electo. Sy nū quid. p̃essus eligentiū habitus ora ipos no cebit electo. vel alijs. q̃ in iudicio nō fuerit. dic sm̃ gar. q̃ electo sciente p̃ iudicā bit. ignorāti non. ij. q. vi. ſſ quipe. s. de to. et oīu. cū olim. s. de reiud. q̃ius. alijs aut quoꝗ interē. nō q̃ sine electi. ſſ aliter nocet. sciēntibꝰ ignorantibꝰ. ut in actō. plan. tē. i. qua. p̃essus ora vni p̃ iudicat alijs. et ignorantibꝰ. ñ tē. cauāt de collusione. vel de. ꝓrio interesse. ff. de accus. si cui. ff. si iur. cū qui. C. in popularibꝰ.

h ¶ Demq. sexta pe. s. plene dixit qualiter debēant se habere eligentes electi. etiā oponentes. mo. vult dicere qualiter se debeant habere postulantes. postulati. gar.

i ¶ Et aliqui. et. p. id est vel. aprie.

k ¶ Del ēate. qui patuntur in hijs de fōn. colligo. s. e. cū in cūctis et. c. licet canon. s. de eratē. qualitate. p̃ cū patuntur. adu. dē. in ordinijs dispensant episcopi. ut in p̃dicta dē. p̃ ea. e. e. ti. tuam. i. episcopali. vbi papa de offi. legā. q̃ mālas. eōdem de excess. p̃. sicut vmre. cū patentibꝰ. de ēcdum in ētate quo ad ep̃atus. solus p̃a dispēat. s. e. t. cū nobis. C. ſſ. ad dignitates. tene. q̃ habē. ꝗ. de ēta. et ēli. c. vno. quo ad prochiales. ecāas. tene. q̃ habes. s. e. licet canon.

l ¶ Similes. ut illegitime nati. s. e. mi. nonit.

m ¶ Postulētur. in vdīgas istu. q̃ mediate. fiue immediate. pīneant vel appellētur. fiue non. q̃. exquo non potest alius dispēsare. quo ad hoc. immediate dicitur pertinē. Itē cū postulantur ad regulares ecclesias. et appellatum est. vel immediate pertinent ecclesie. vel ea? est casus in quo potest non alius q̃ papa dispēsare. q̃ et tunc quo ad hoc immediate pīnere dicentur.

n ¶ Alligati. ut episcopi. archiepiscopi. vel simples. q̃d m̃ alligatis inferioribus ecclesijs. pura. abbādo exempris. Olim erat dubitatio. an talē deberent eligi vel postulari. quē terminata est. j. si abbatēꝗ. sed licet. q̃ debent eligi. et sic non habet locum ille. q̃.

n ¶ Dōsta. non ergo loquitur de hijs qui sunt alibi. et ecclesijs alligati. q̃ sufficit alternus licentia.

o ¶ Deverris. seruent ergo illi de cet. s. e. c. i. Et exquo postulat in hoc casu non tenentur ad hoc ius seruandū. ꝓter equalitatem seruandas in iudicijs dico q̃ nec oponentes vemē tenentur. sed sufficit q̃ seruent ipm̃ ius antiquū. nā. et primlegū vmus partis. sepe ad alia extendit. C. de fruc. et lit. expen. l. ulti. s. de mutu. pe. c. ij.

p ¶ Postulatos. bu. ius mo. di. sed licet patientes de ēcdum in ordinibus vel ētate vel simles.

q ¶ Moderata. ñ dixit ob id q̃ ōs q̃tur. ut eo saluo. tē.

r ¶ Consensū. si ex quo. s. sentire non debent q̃n incipiēs cuīrere eis tps. ſſndeo. sm̃ guil. et gar. q̃n deliberauerit de non dissentiendo. vel. mierint se dissentire. vnde dixit guil. q̃ eps postulatus ad aliā ecclam sic p̃ridere. nec sentiāt nec dissenciō. sed in hīmevoliratē dni. q̃ie suppo ad ſſ. viij. qd. in septuris. q̃ ō. j. mensem facē dē. de. s. c. ſſ fit. et dico. q̃ postulacō debet p̃sentari postulato alias qualiter deliberaret de dissentiendo vel nō dissentiēdo. et si postulātes negligētes fuerint in p̃ntando puniēntur. ut electores. p̃ litteram quę sequitur. et negligentes statuta ibidē sētis. t. ſſ. s. ¶ Dictū. s. ¶ ſſ vero.

t ¶ Aliquādo. ut p̃ sōs instructis vel alijs.

q̃ alijs ecēijs alligati libe rū nō b ēant sme nra pmiſſiō. e volati. circa quos tē liter alligatos ſſl de veteris iuris obuantia immutam ꝗ. postulatos hmōi et postulātes eos dē ea mode rata distrectiōe p̃strīgimus ut eo saluo q̃ postulati hmōi nec sint possitalia cōiuꝗ p̃stāt osensū. nec ut de clēis dictū est exhibēre expēsas aliquātꝰ teneāntur. ſſ postulātes ipi ocoꝗdie. vel discocdit. expēsas

mediate pīneant vel appellētur fiue non. q̃. exquo non potest alius dispēsare. quo ad hoc. immediate dicitur pertinē. Itē cū postulantur ad regulares ecclesias. et appellatum est. vel immediate pertinent ecclesie. vel ea? est casus in quo potest non alius q̃ papa dispēsare. q̃ et tunc quo ad hoc immediate pīnere dicentur.

m ¶ Alligati. ut episcopi. archiepiscopi. vel simples. q̃d m̃ alligatis inferioribus ecclesijs. pura. abbādo exempris. Olim erat dubitatio. an talē deberent eligi vel postulari. quē terminata est. j. si abbatēꝗ. sed licet. q̃ debent eligi. et sic non habet locum ille. q̃.

n ¶ Dōsta. non ergo loquitur de hijs qui sunt alibi. et ecclesijs alligati. q̃ sufficit alternus licentia.

o ¶ Deverris. seruent ergo illi de cet. s. e. c. i. Et exquo postulat in hoc casu non tenentur ad hoc ius seruandū. ꝓter equalitatem seruandas in iudicijs dico q̃ nec oponentes vemē tenentur. sed sufficit q̃ seruent ipm̃ ius antiquū. nā. et primlegū vmus partis. sepe ad alia extendit. C. de fruc. et lit. expen. l. ulti. s. de mutu. pe. c. ij.

p ¶ Postulatos. bu. ius mo. di. sed licet patientes de ēcdum in ordinibus vel ētate vel simles.

q ¶ Moderata. ñ dixit ob id q̃ ōs q̃tur. ut eo saluo. tē.

r ¶ Consensū. si ex quo. s. sentire non debent q̃n incipiēs cuīrere eis tps. ſſndeo. sm̃ guil. et gar. q̃n deliberauerit de non dissentiendo. vel. mierint se dissentire. vnde dixit guil. q̃ eps postulatus ad aliā ecclam sic p̃ridere. nec sentiāt nec dissenciō. sed in hīmevoliratē dni. q̃ie suppo ad ſſ. viij. qd. in septuris. q̃ ō. j. mensem facē dē. de. s. c. ſſ fit. et dico. q̃ postulacō debet p̃sentari postulato alias qualiter deliberaret de dissentiendo vel nō dissentiēdo. et si postulātes negligētes fuerint in p̃ntando puniēntur. ut electores. p̃ litteram quę sequitur. et negligentes statuta ibidē sētis. t. ſſ. s. ¶ Dictū. s. ¶ ſſ vero.

t ¶ Aliquādo. ut p̃ sōs instructis vel alijs.

a ¶ Submimstrent-eadē distmctōe seruata q̄ sup̄ dicta est in eligentibꝰ. s. an sit celebrata in concordia an in discordia. ꝑm gar. b ¶ Sēdo sūtmsentirnt. nota medui mter-osentire ꝛ dissentire. s. nō dissentire. o cor. j. de re. iur. is q̄ c ¶ Instructus. et dic ꝑm guil. et gar. hj̄ textus ¶ tacet-nō exp̄mat q̄ etā oponentes venire tenentur. q̄ ꝑter parē rationem habuit, ꝑ expō-sad hoc. s. c. i. et. c. ut circa. et eadem ibi est ratio. s. eccle-siaq̄ ꝑuiso. d ¶ Premittitur. i. c. ad hec. et. c. si vero. e ¶ Negligentes. s. postulantes ꝛ po-stulatos negligē-tes in venendo vel mittendo. f ¶ Sisū pena. in-quantū esse p̄ec-etus enim putatur ē iure iam sibi ac-quisito. postulat? aut solū spe g̃tie quā habēt. et ideꝰ dico in eligentibꝰ. g ¶ Nec p̄ h. ne cre-dat aliquis. q. q̄ postulati cogūtur ad veniendū habe-ant mains iu. hoc hic remouet. i ¶ Pro celeri. nota hic mentē causam huius ostōis. k ¶ Gratia. s. illa g̃nali. de qua dicitur. s. de ꝓp. sedes. et. c. nonnulli. et. c. ul. et. s. de tornea. c. hj. et. h. si postulatio eorū fuit. vel saltē a buabꝰ ptibꝰ et. c. ā facta. in quo ca-su ꝑm quosdā potest petio firmano. s. e. cū monasteriū. et. c. officij. c. h. et. s. ill salē amisserit supior. dicetur facere g̃tiā. et si nō amiserit facet iniuriā. ff. de aqua co. et ch-l. i. ¶ Qnī. si aut non fit facta in concordia vel a duabꝰ pti-bꝰ et ex eā dependendet a g̃tia ꝑ special. s. e. ꝓ. postulacoꝰ. et. c. bone. ꝑm gar. qui hic, pleculus fuit quando āmaneri am extraneā te attēptatis quā vicebimus j. de ap. nō so-lū ¶ Porro. vij. pars in qua q̄ supra dixerat electos lum-er eligēres postulatos ꝛ postulantes teneri ad quasdā expensas faciendas. dubitare ahqs. vtrū possint po-stea recuparare. ideo addit quod sequitur. gar. m ¶ Reddendis. nec habitur odicō ex hoc canōe ad re-petendū ipāz. q̄ nulla ñ noua obligacō. ff. de odic. ex-l. l. vna. quod eni statutū iam erat hic obsuan p̄cipitur potius q̄ habitur ꝑm guil. et gar. odic. ex dec. ut p̄terite-n ¶ Eligentiū. id est quas fecerūt eligētes in p. s. e. secutione electionis. et sic expone sequentia. o ¶ Judicabit. sed quid est iustū. vel quid iudicat eēpsas canonū. Rudeo ꝑm gar. si el ecto vel postulatoꝰ facēt fūt in cōcordia. possūt eligentes ꝛ postulantes expensas facere de bonis ptinentibꝰ ad platū. et si de suo fecerint recupare possūt feās. s. e. ut p̄rente. et. s. ¶ ad hec. vel indicis officio. vel odic. ꝑ dec. ꝛ hoc intelligo siue obtineat siue nō. siue dignū eleg erint siue indignū. dū-modo ignoranter. sufficit enim q̄ nō fuerūt in dolo. ff. de bo. aūct. indi. p. ol. ꝑtor. ¶ Qn. si autē electio in discordia fuerit celebrata. et maior ꝑs, pseguatur negocū electionis. dūmodo vtiliter incipiat, ꝑsequi expēsas habebit-non tēn sufficit q̄ sine dolo ut in casu precedenti. sed est ne-cesse q̄ vtiliter. ff. de neg. gest. sed an ultra. minor autem ꝑs ita demū habebit expensas si obtinet. q. apparet q̄ vtiliter cepit indicū, ꝑsequi. imo. ¶ tam dixit q̄ cum fa-cta est electio in discordia. illa ꝑs ab eccia habebit ex-pensas. te quas fuerit posta diffimtū ꝑ capitulū sup̄ hoc duocatū iterū. hoc tñ q̄ te expensis de cū est cū electio fa-cta est in discordia. dicit gar. nō seruari. si enim obtinet electus. sibi satisfaciat. de testa. relatū. ¶ Nomine. si succū-bit. non repetit expensas q̄ suum ne-gocū egit. C. de ne-go. gest. l. i. et. ff. ſta-tu. et ma. l. ul. idē de postulato intelli-gas ꝑ eadem iura. Et hoc non intelli-gas i casu illi? dec. s. e. michil. q. ibi elect? administra-cōnē habꝰ. Si aūt aliquis se opōnit aut ꝑsequitur ins-ꝑriū. puta dicens se otēptū. et tūc mi repetret q̄ suus ne-gocius egit. aut a-git de iure tangē-te eccia. m. dicendo ꝑsonam nō iōnea vel formā nō ser-uatā. tūc si succum-bit mi ꝑperit. quia inutiliter cepisse ꝑ summum. ff. iud. sol-iam tamen. ¶ antep nl. si obtinet recupat a capitulo. ar-s. ō, pcur. cū, p causa et de reo. et. nō alie. ad nūm. et sic lit. terminus dedarat negocū ꝑseguetur. ar. ad hoc. C. tō iudicē rem non noua. victus q̄ etā odēnatur victor in ex-pensis. et si nō ē soluenda restituatur actio aduersus capi tulum. Hoc aūt vera mtur seculares qui ꝑriū hnt. si au tē sit regularis qui nō hj ꝑrium. tūc etā ad ꝑsecucōnē cause expensas habebit. alias cū ipe mi habeat pencē iuis suum et. ecte. s. de accus. ex parte. et. c. ꝑsl. et de hijs vide. p. b. nnoc. et hosti. s. e. ut ꝑter. te.

Fundamenta. dec. b. ic q̄ localis est. in quatuor par-tes diuidō quarꝑ prima dicitur. s. ad. C. ꝑn. de secunda usq̄ ad. C. q̄ si secus. Tercia usq̄ ad. C. ut aūt. quarta usq̄ ad fi. In prima aūt parte pomitur ostōis causa et o-rigo. In secunda pomitur ostitucō. In tercia pena transgressoriū. In quarta quedā ostōm s. moderacō. Quarum pma ſb diuidit. in alias quatuor partes. prima durat usq̄ ad. C. ne autē. Secda usq̄ ad. C. decet. Tercia usq̄ ad. C. digne. quarta usq̄ ad fi. ipius partis. In pma autē particula dicit nicolaus. e. p. bat aūcte psal. nām mlī tantem eccām fundatam esse sup apostolos ꝛ p̄dicatores. quorū fundamentū ꝛ solidacō ē ex p̄o ihu. hoc autē p̄cipuus fuit btūs petrus. cui supna de. p̄uiso beatum paulū adūxit. qui duo fuit vno p̄secutore eodē die. loco ciuitate romanā sub gloriosō cruce martyrij xpo do-mino ꝑsecuti. Secundo dicit ipam eccia. dūmo mi-raculo p̄alibꝰ adiutam auxilij. s. dū. s. ostantinus imp-ator ipi eccie ipsona. b. ſiluestri quarta die fui baptisma-tis vnauit ciuitatē romanam ut ibi collocata petri se-des gauderet. p̄lenaria libertate. Tercio dicit deceus esse omnē materiā et modū tolli p quos metus vel terror a-liquis. in minere posset ipi pontifi romano vel suis fra-tribꝰ in ofilijs sibi exhibēdis. et alijs negocijs romane eccie que imminēt. p. tpe facienda et in creatione ponti-ficis ꝛ promotione cardinalū cū o cū errerent. Quarto di-rigens mentem suam ad vrbem. ad memoriam reducit

ipas ꝑsonis talibꝰ submi-mistrent postulatos in we-niendo. si non dissenserint et postulantes in mittēdo ꝑsonas instructas. ut i cō-cordiuel discordi electio-ne ut sup̄ ꝑmittitur. mode-ratio ꝑmissa ostringat. et negligentes statuta ibidē simili pena percellat. nec ꝑ hoc q̄ de postulatis ꝑ celeri eccia. expedicōne statuitur. postulationes ipe minus dependere in-telligātur a gratia. quā an-tea dependebāt. ¶ Porro in singulis casibꝰ sup̄dcis in recupandis vel redden-dis expensis eligentiū e-lectoꝰ. si postulāntē. ē ꝑ-stulati illō fuai dē mm?. q̄ō iustū fuerit seu eēptas ca-nonū iudicabit. ¶ Fundamēta multā sūt

multa discrimina. magnaq; picula que sustinuit vniuersalis ecclesia, pter peregria regimina senatores meo gmitos qui plures ipi ciuitati romane. et maxie tepo& coradum. In secunda pre principali volens circa futura pericula adhibe salubre remediū. statuit q; nullū imperator. rex princeps marchio dux comes. aut baro vel aliquis alius q̄ sit notabilis pennīe tie dignitatis potestatis vel excellētie frater filius vel nepos ipso. posit sic assumi ad temporalia vel in pceuum in senatore vel rectorem vrbis romane quoniam noie vocetur ipa recta. Item nullus alius preter p̄dcos assumi possit ad ipius ciuitatis regimē vltra ānū. Hēna ā spālis mēsis terni emrē ap. se. li centa p ipius sedis litteras expnmenda. Tercio cōtra facientibo penam imponens statuit. quod nominantes eligēntes vel assumētes nominati electi vel assūpti ī o sen fermiet eis obedientes dantes auxiliū o. filiū vel fauorē ipso facto sint excoicati. et ipli assumpti vel electi ex ā sensē rit. vel se ī rgīnie intromiserit. sint cum suis posteris ī pceuū priuati omibus fructibus pnle; gnis immuniti atibus vel gratiis et honoribus que a romana vel alijs habē ecclīs. et bij ad quos illa pīnēt de ipis disponēdi liberā habeāt facultatē. Teē statuta p cepta sentēie ī tractus romia q̄ fecerint tāq; senatores vel rectores vrbis. in tra decēm. et vacua. iudices. tabellionēs. qui pro cōtantur tabellio. vel instrumenta conscribūt iudicatus. tabellionatus puat officijs. papie cnā. q̄ a. supradā excōis sniā p dci nō pñtabsolui. sine licēna dni pē speciali. Quarto dic q̄ rōm ecclīa vel ibi mole ad vnū ānū vel ips breui? bij pñt ī senatores rōnos assumi ī sup dictos. fratres sine filij vel nepotes. aut sub comitatus vel baroie nomine extra territorium vrbis unsdictōem pceuam vel tpalem obtineāt dūmodo non fit tante pennīentie vel potestatis q̄ ei suis psums sup. p hibitis merito debeat numerari.

a Propha. dē. psal. lxxx vi. qs incipit. fundamenta. b Ī mōtibus. ē eni p ipiusus in ecclēia p dicatorū. tweto rum ccō. de p. eret. cū ex iniuncto. ecclesie in mōtibus sanctis propheta rememoratus p montes apostolos et p dicatores patenter insinuat. quibus tota hmōi edificij fabrica confidenter innititur qui firme bases ecclie sup fundamento pter q̄ nemo aliud ponē potest q̄ est xpus ihus veluti si mo angulari lapide solidantur. ut veritas que an tea legisla. p lxtax. precomo wrebatur p apostolicam tubam in salutē vniuersitatis exiret sicut scriptum est. in omnē terrā exiuit sonus eorū. et in fines orbis terre verba eorū. huius aūt muneris sacramētū ita dns ad omnū apostolū voluit officiū pnnē. ut in bto petro apstorū. omnū sūmo pncipaliter collocaret. ab ipo quasi quodā capite dona sua veluti corpus omē diffundere. tribūe enim in ipso tūm in cuius ūnitatis assumptus id q̄ ipe erat dns voluit nominari. dicēdo ei ds petrus et sup hāc petrā edificabo ecclam meā. ut eter mī repli structuda deo edificātē constructa mirabili munē gre dei in petri cōsisteret firmitate. cui saluatōis nri miranda. pinsio tūm paulū m apstau gētiū per dextras societatis adiuxit. Isti sunt p quos cuāgeliū rome refulsit. isti sūt eius patres. veiq; pastores. isti sūt qui vna die pro merito vno loco pro gloria sub vno pscutore. pro pariti virtute cōpassi. vrbem ipam gloriso cruore maturij xpo domino oscerārē isti sūt q̄ illā m hāc gliā. puexerūt. ut sit gens sancta. plus electus. ciuitas sacdotalis. regia. pr sacrā beati petri sedem. caput totius orbis effecta. Ne aut ūi due vnitatis assumptus id q̄ ipe erat dns voluit nominari. dicēdo ei ds petrus et sup hāc petrā edificabo ecclam meā. ut eter mī repli structuda deo edificātē constructa mirabili munē gre dei in petri cōsisteret firmitate. cui saluatōis nri miranda. pinsio tūm paulū m apstau gētiū per dextras societatis adiuxit. Isti sunt p quos cuāgeliū rome refulsit. isti sūt eius patres. veiq; pastores. isti sūt qui vna die pro merito vno loco pro gloria sub vno pscutore. pro pariti virtute cōpassi. vrbem ipam gloriso cruore maturij xpo domino oscerārē isti sūt q̄ illā m hāc gliā. puexerūt. ut sit gens sancta. plus electus. ciuitas sacdotalis. regia. pr sacrā beati petri sedem. caput totius orbis effecta.

c Basesi. i. colūne. et dici solet colūne ex petra durissima. d Ponē pt. i. ad cor. iij. i. q. i. cū paulus. de p. fb. nō bap. veniens. e Antre. i. veteri testō. f Videbatur. i. quasi videciulo ducebatur et transfundebatur in orbē. g Tubam. psa. lvij. clama ne cesses. quasi tuba exaltay oce tua. xliij. di. fit rector.

b Stupium. est psal. xviij. celi enarant.

i Muneris. p di cāndi.

k Sūmo. administratione. lxxv. di. in illis. ibi inter apostolos non fuit par in sūmo. sed vnus pfuit omibus. non aut ēmeritis. ne obstet. j. ubi dic. p pariliū virtute. tē. et. ij. q. vij. paulus. et. xxi. di. i nouo.

l Pune. beatū petrum.

m Sūmitatis. ipi xpo pymonem caritatis et gre. s. de sū. tri. dānamus. ō o. di. ij. m xpo pater. et not a q̄ vnitatē in multitū ecclēia cē voluit. dū sup ē vnū fundauit. xxiij. q. i. loq̄tur. sismatici aut conantur hanc sci dere. j. de sismat. c. vno.

n Ipe erat. scilicet petrus. in id p petra aūt erat xpus.

o Dicēdo. math. xvi. et. xxiij. q. i. loquitur. xxi. di. in nouo.

p Petrā. a soliditate fidei sit deūs. l.

di. fit deliō. q Cui. petro. r Mirāda. ut in phe. b. m li. et. j. de relig. c. i. ram pignus pacis et cellis fideiso s Dextras. p de lex dari alias dicitur manus dextra quasi dās extra. vñ illa manu solent porrigi dona. t Ipi. petrus et paulus. u Resplendunt. ī p euangelistas illuxit. j. de relig. c. et venera. sanc. c. i.

x Sona die. ut ad xpm pter puenirē.

y Vno loco. ne alteri roma deff.

z Vno pscutore. ut equalis crudelitas vrtūq; pstringeret. n. q. vij beati. vbi fuit bec verba. et dic pscutore. fuliect cesare nerone. xxi. di. q̄ius. et adde. q̄ ibi no.

x Pariliū. et sic petrus paulo virtute non pfuit. ut. s. di. xi. et dic. p pariliū virtute. fuit. pb ēē virtū. et ostātā cōtra pscutōnem. nem m passione videantur habuisse.

a Ro. scriptū. p. de reli. gliosius. xxi di. q̄ius. xxij. di. c. ij.

a Illam. ciuitatem rom anam.

b Gēs sancta. dic sancta apostolorū affectu.

a ¶ Mater. ij. q. vi. ad rōnā de puis. antiqua. ex. j. te pen
b ¶ Incrementis. x xiij. q. v. p. desi. ¶ Felicis.
c ¶ Monarchē i principis. d A deo. q omia que fuit
aut iusto iudico fac. aut pmissu suo ita fieri fimit. xx vi.
q. v. nec mirum.
e ¶ Curata medicū
eni se vocat. luc. v.
c. ¶ nō sanis si ma
le hūtibo opatum.
te pe. di. iij. adhuc
instāte.
f ¶ Firmitatē. in se
illo pauli. ij. ad cor.
xi. cum infirmor
tūc fortior sū. e. s.
te reniūc. mfi cū p
tē. ¶ alia. plerū q
eni infirmitas cor
poris fortitudinē
cordis augmēt ar
ut ibi. et dic firmi
tatē p auxilia tem
poralū. ut. s. p.
g ¶ Satrapis. i. sa
pientibo. vñ sole
bant vocari fatra
pe pfei pstat. i ipo
rum principes.
h ¶ Optima tibo.
quāfi melioribo et
ditioribo de ppo
vnde opes diuitie
dicuntur.
i ¶ Pragmaticū.
pgma ice ēqd cā.
k ¶ Mōrdeia. mōr
chia dr a mono. q d
ē vnus vel imgsa
ris. et archos. qd ē
pheps vel pnci
patus. ¶ ivnus et
singlaris pncipa
l ¶ Declaēt. ¶ tus.
bes plem. in illa
palea. ex vi. di. cō
¶ Arbi. stātm.
trās. ostātinus.
m ¶ Vbi rome. s.
n ¶ Celestis. xi. q.
iij. iuliānus. in fi
alibi vocatur rex.
ut m. pb emio de
o ¶ Illic rome.
p ¶ Terren. q. de
terrestribo. i sectari
bus. ūn hī dispo
nere. x. vi di. bene
qdē. x. di. osti. eccia.
q ¶ Plena. si. s. de
spon. cū locū.
r ¶ Hoi. ex in hac
pte pp nō ē hō sed
dei vicar. ut. j. se
quitur. xxxiij. q. vi.
ēo deus. expssiō. s.
de transla. quanto.

ipa mater eccia in o gre
gatione a pastura fidelū
temporalib carceret auxi
lijs. quin potius ipis adiu
uta spūalibo semper pfi
ceret incrementū. nō abs
q miraculo factū esse cōci
pitur ut occasionaliē cō
stantim monarche a deo
pusa. ß curata baptismali
bus fomentis infirmitas
quandaz quasi adiceret
ipi eccie firmitatē. qui qr
to die sui baptmatis vna
cū omibo satrapis et vni
uerso senatu optimanbus
eiā a cūcto populo in p
sona beati silustri sibi ro
manāo cedendo vrbē relī
quens ab eo a successori
bus eius p pragmaticum
ostitutū disponendaz esse
decernens i ipa vrbe utri
usq; ptātis monarchiam
romanis pōtificib declā
ret. non ulstū arbitrans
ut vbi sacerdotij principa
tus et xpiane religiōis
caput impator celestis in
stituit illic impator terre
nus habeat ptātē. qui ma
gis ipa petri sedes in ro
mano iā solio collocata li
tertate plena in suis agrē
dis p pomna potreur. nec
ulli subesset hominī q ore
diuino cūctis dinosat esse
plata. ¶ Decet nāq; ipi
romano pōtifici p fratres
suos sacrosancte romane
eccie cardinales qui sibi i
executione officij sacerdo
talis coadiutores assistūt.
libera puenire o filia. de
cet ipius nullo modo va

s ¶ Decj. nō inspiciēdū q d decerat. sic. ß. de vo. et ro. retē
magne. circa ph. j. de mmu. ec. decj et. j. e. cū nō decerat.
t ¶ Fratres suos. nō q qn pp pmxti te cardinalib loq
tur vocat eos frēs ut h. et. j. de of. leg. a. ci. cū si. ß cū spe
cialiter ep os cardi
nales vocat frēs
reliq filios. s. de
test. licet. iij. cū si
u ¶ Ipius romani
pōtificis.
x ¶ Sacillare. ut
. xxxv. q. ix. apo
stolice. et. c. sniam.
. s. de puis. ex ore. i
y ¶ Cōgrua pnī
ret. qnō opellitur
hi eni i se celestis et
terrem impij iura
. xxij. di. c.
z ¶ Ecōū. cardialiū.
a ¶ Vicarij dei. s. e.
vbi periculū. q. ce
terū. ut ec. bene. ut
nm. de transla. qnto.
cūsi.
b ¶ Electio. faciē
da q d ē j. et como
to quo dr. s. e. vbi
periculum.
c ¶ Regimīe secla
ri. ut pp sequīnia.
d ¶ Obduxit. qi ō
mente subduxit.
e ¶ Oblīuio. q qnz
fallit. xxij. di. p.
f ¶ Peregrīa. p.
hibita. iij. q. vi. pe
regrīa. et. c. se
g ¶ Mūnis. i edifi
cioz. et. pprie dicū
tur mēia edificia
muroz. ciuitatis di
cta ab eo q ciuita
tē munāt. et inter
dū abusiue dicūt
omia publica edi
ficia ciuitatis et in
terdū pnata a mē
mēris. i mēris edifi
co cag.
h ¶ Ruinis ß max
ime fuit tpe bran
kaleons de ando
lo. ciuis bon. q ci
uitatē rōnā multis
ruinis redidit de
formem.

i ¶ Nōb. pclamāt
qd ēj.
k ¶ Deposita. ferū
tur ß fuisse tempo
re henrici fratris
regis castelle.

a ¶ Speculuꝫ cuius tas rõna.xix.di. es nim vero filia p̃dilecta.

b ¶ Reprobati J. de re iudi. ad apostolice.

c ¶ Cõstitutõ. ip̃a ciuitas romana.

d ¶ Debitum J. de offi. lega. ci.

e ¶ Periculoso. .xxvi.di. in noie. e. s. e. t. vbi periculum.

ip̃am vrbẽ speculum fidei tanta respiit infamia. ut a mre sua romana eccia fi lia p̃dilcã deuiare cõpulsa quõdaꝫ cõtradmũ q̃ de venenosa radice frederici quõdã rõm̃ impatoris colubri tortuosi iusto ipius eccie mchicõ reprobati prodnsse videbatur in regulũ quaꝫ ad extremum rõne m̃ris eccie maiesl hs indicijs vna cũ suis fautoribꝫ alpiraba.t iõtẽpũ dei sue matris ac ip̃ius vrbis oprobriũ patẽter excipere recepto faueret o stiti ens se p voc tã patẽris hostis sue m̃ris eccie filiam adiutricẽ. hoc ipi rome p̃sterrũt senatores mcogtiõ p̃fides improuisi ut gloriosa ciuitas redderetur ingloria. sua stabilitas vacaretur instabilis. sue qs cõstãtie antiquata solicitas lingtuis hoim̃ vocaretur infirma. ¶ Perinde officij nostri debiti circa buiusmodi tam periculosos euentus. ad libri modũ rammis erigentes tãte subuersiõis occasiones. ita salubris remedij apposicõne p̃cidimus. ne illoꝫ qui ip̃am rempublicã laudabiliter hactenus gubernarunt. videamur gloriaꝫ suggillare vel merita que illis apud meffabile et sancte omia retributor. ẽ tam plans quesita laboribus salua p̃sistunt. ¶ Vt ergo arca regimẽ ip̃m talis adhibeatur in omibꝫ cũ discretiõe solertia per quã ipi romane eccie plena libertas que m omibꝫ et p oia sibi debeatur optata. p uesiat vtentur iã expert̃a p̃icula. et romanus populus ab oprimẽdum p̃rectus incurribꝫ sedeat. sedendo quiescat m pulcritudinem pacis in tabernaculis fiducie. et p ualũ requie o pulenta de fratrũ nroꝫ. o filio hac irrefragabili et in p̃ceuũ valituraꝫ cõstitutiõe sancimus ut q̃ũcũq; a quo tiẽ cũq; senatoris electio vel alteri? quocũq; nomine censeatur q̃ quocũq; mõ quocũq; titulo ipius vrbis debeat p̃esse regimini in posterum immnebit. nullꝫ imparator seu rex romanoꝫ. aut alius impatoꝫ vel rex p̃ncep̃ marchio dux comes aut baro vel qu alterius potabilis p̃eeminentie potẽtie seu potestatis excellentie vel dignitatis existat. frater filius vel nepos ꝫ. ad tẽpus vel in p̃ceuum seu q̃uis alius vltra annale spacium quo ius modo colore vel causa p se vel per aliaꝫ pson̄ quomodõ liber submittend am in senatorem capitaneũ patriciũ aut rectorẽ. vel ad cuius dem vrbis regimẽ seu officiũ nominetur eligatur seu aliaꝫ etiam assumatur absq; licentia sedis apostolice speciali. p ipius sedis sias oeccisione licẽtie hmõi spãliter exp̃mẽtes. ¶ Quod si secus fecit. fuerit nominacõem electionem assumptõnẽ hmõi decernimus esse nullas ac carẽ omi robore firmitatis. et nõ solũ nominatores electores. assumptores verũ etiã nominati electi et assũpti si hmõi nominacõi electioni seu assumptõni

b ¶ Quotiẽscunq; positũ ne quis crederet solũ in p̃ma electione senatoꝫ hãc ostõnem locũ habere.

i ¶ Nomine. s. e. a. uaricie. xiii. q. iii. pleriq;. s. de simonia que.

k ¶ Alius imperator. puta grecoꝫ.

l ¶ Princeps. quasi p̃mũ locũ capiẽs et p̃ esse dignitatis tor dimis h nomen.

m ¶ Marchio. illi. feu. t. quis dicatur dux marchio comes. capitãeus vel valuassor. hõs ad ſtam hec vba. q̃ a principe de tuitu aliqto mus hus est dux solito more vocatur. q̃ vero de marchia marchia. de autẽ marchio. qꝫ cara id est collecta. ce intra mare plenum q̃ sipositũ. q̃ vẽo de ꝫmitatu aliquo institutus est comes appellatur. q̃ vẽo a p̃ncipe vel p̃tãe aliqua de plebea. liqua vel plebis p te fuerit mus hus is capitane? aggiunatur. q̃ apnemaior valuassor olim̃ cebatur. q̃ vẽo a capitaneis antiquitus fuit tenũ valuassores sit. q̃ aval uassoribꝫ valuassim. s. minores valuassores. appellãtur ¶ Perpetui. ad ad hẽdes trãsent. vel. i. donec vivent ad ivẽ. s. e. li. ō sp. si g fose. ce. ff. p locio. l. i. o ¶ Littras. nota casu in quo scripta requiruntur alios nota ꝫ de censu romana. ¶ p̃ostisp ¶ Exp̃mentes sic q̃. ō tẽp. ot. ca. ō ap. co. di. ō sen. e co. cũ medicalis.

f ¶ Remedij. huiꝫ nouã.

g ¶ Infallibilem de o. di. j. panẽ.

g ¶ Scientem. oia. .xxxii. di. erubescant. .xxiii. q. iii. deus quando.

a ¶ Intendentes. istem verbum. s. e. vbi periculum. q. ceterum. et. q. se.

b ¶ Dignitatis. etiam si episcopi fuerint. nec ob. j. de sen. ex. q. periculosiq; in sententia ex. communicacõis non loquitur.

c ¶ Incurrãt. et absoluentur a solo papa. j. e. q. cõtẗ ptores.

cõsenserint. aut se de ipis quolibet modo intromiserint intendentes et obedientes eisdẽ. et in hũ dantes ipis notatoribꝫ elcõribꝫ assumptoribꝫ. a notatis. clesi vel assumptis auxiliũ obstiũ vel fauorẽ publice vel occulte cuiuscũq; dignitatis preeminentie cõditionis aut status existerit cõipo sententiam excomunicati omis incurrãt. ac in hilo minus ipos notatos electos seu assumptos si cõtra ostõnem pũtem p dictis nomina cõm electionem vel assumptionem cõsenserint aut se quoquomodo illis mgesserint. et eorũ posteros in pentũ oibus feudis ꝑuilegijs libertatibus immunitatibꝫ ĝtijs. a honoribꝫ que a p dicta seu alijs tenent ecclia censemus esse ꝑuatos. ita q; illi ad quos eorꝫ collo cõcessio seu dispositio pũtinet resumendi ea retinendi procedendi seu oferendi alijs. seu de ipis ec disponẽdi. ut ad eos pũtinet liberã habeant ptãtem. Et ne taliter nominati electi vel assumpti. de sua pũtinacia vel cõtemptu valeãt gloriari nos quelibet mandata p cepta ordinacões. a statuta que fecerit omẽq; sentẽtias quas tulerit. et q̃cquid pentus in tractibꝫ et obligationibꝫ seu quibuscũq; alijs vrbis nomine vel tãq; senatores capitanei patricij aut rectores vel officiales ipius egerint irrita protesus ex nunc. a vacua nunciamus. iudices vero a tabelliões qui super hijs aut eorꝫ aliquibus otra pũtis ostitutionis edictũ p̃ocinari vel instrumenta ofiere forte ꝑsiperint vel dicta. et tabellionatus officijs se nouerint esse ꝑuatos. cõtẗ ptores q̃ seu violatores pũmissorũ. vel aliquorũ vel alicuius eorꝫ. ab huiusmodi excõmunicacõis sntia ꝑter q̃ in mortis articulo absolui nõ possunt nisi p romanũ pontificem vel de ipius pnta et obtẽta licentia speciali non obstãtibꝫ aliquibꝫ ꝑuilegijs indulgentijs ocessionibꝫ ostitutionibꝫ ofuetudinibus. a statutis quacũq; firmitate vallatis. que in pmissis omibꝫ nolumus aliquibus vel alicui suffragari. sed omia quo ad illa decernimus nõ tenere.

¶ Vt aũt ciues romanorũ qui ex ipa vrbe naturalem duxisse noscũtur originem. aut quuis alij qui in ipa eiusue territorio nõ aduene sed oinũ habitatores extiterãt quo ad honores ipius vrbis aut regimẽ gracioris functiõibus potiantur. nõ intendimus q̃ pns cõstitutio tales excludat qui ad vnũ annũ dũtaxat vel ad aliud tpus breuius nominari ad ipius regimẽ. a officiũ eligi valeãt ac assumi. etiã si p dictorꝫ. principuꝫ et aliorꝫ fratres filij vel nepotes existãt. a ẽ si extra vrbem. ipius territoriũ sub noie comitatus baronie seu cuiuscũq; alterius tituli in hominibꝫ vel locis aliquibꝫ iurisdictõnẽ seu potestatẗ aliquã tpalem vel ꝑpetuã optinerẽt. dũmõ

g ¶ Mortis. iste casus semper excipitur. sic. x. vij. q. iij. si quis suadẽte. et. s. de of. ordi. pa storalis. ij. fin.

h ¶ Potiantur. oliim romam speciali habebãt ꝑuilegia. vñ paul. ad iusus minuiosos se romanum ciuẗ testabat. x. di. si in aduitoriũ.

b ¶ Liberum. etiam illis nõ vocatis. j. de preben. licet episcopus. et hoc intellige saluo eo q̃ dicitur. j. de prescrip. c. ij.

c ¶ Gloriari. s. de postulat. c. i.

d ¶ Iudices. id est aduocati. Et loquitur ad modũ vulgarium per id q̃ dicit. j. patrocinari. vel proprie pomiur. 10. an.

i ¶ Excludat. sic. g. ciuis romanus senatoꝫ ipius ciuitatis eẽ potest. sic e ꝑtor. C. d offi. pretor. l. ij. alias nõ pt q̃s ꝑsistere vel assistere in pũntia vel ciuitate sua sine pncipis licentia. C. de cri. sacr. l. vl. ff. ex q̃ bus cãis. ma. l. hijs qui. et. l. se. et. C. de of. assess. l. in consiliarijs.

Quangē canonicis cathedralis eccie ipo iuē vel per sententiā pter ḡ in casu negligentie eligendi pētē puatis ad papam ius deuoluitur eligendi m inferioribus eccīis semper ad, pximū sup eiusdē deuoluitur. hoc dicit. emanauit ad declarationē eorū que no. B. s. e. de ne. i. iul. glo. e moderni. s. e. cū i cūctis c. e. ne. p defectu ut. j. clarius dicas.

Et primū dictum huius dcē. fuit sup eis dcē. alexander. i. fi. de qua facta fuit mentio. s. e. g. ius.

a ¶ Aure. s. e. ne. p defectu.

b ¶ Cathedrali. et idē m hoc casu fiat tuiti est de regula nro ut ibi. et B infe rionibo omnibo. s. deo cel. p B. c. i. sed licet quo ad casum negligentie sme ḥ paria. non tñ quo ad alios casus. ut j. in fi. patebit.

c ¶ Spectat. quo cūq; modo. siue iuē oiu siue pulsio. vl scripta o sit tudie. s. e. cū eccia. de cā posē cū eccia. cū fi.

d Debitus eriū mensum. l. bi. posq̄. s. e. ne. p defectu. saluo eo qd dicitur. j. de p B en. c. i. j. e. iij.

e Alium. a casu negligentie. et sic aliud est esse in negligentia. aliud in volo. p batur idē. j. e. ii o pro mssarius. sic aliud est remitti in vno ḡ m alio. ff. de b ijs q̄ no. i. mfa. l. et. ij. ad idem. ff. d sup pec. tu. l. hē enim. s. e. ti. sup eo.

f Eligūt. hoc intelligē siue simul e semel eligant. siue sapiant. a. e. ti. bono. sicet quādō olim pxerit ota sicset laur. sed hoc est tmen dū. ut ibi no. in ulti. glo. e idē ibi no. moderni omes.

g ¶ Sententer. secus si ignorātur a. nic ad eos redīret electio. et a die cassationis tēp mtergum haberent. ut j. c. si electio.

h ¶ Indignū. s. e. cū m cūctis.

i ¶ Nab. ocilio. s. e. ꝓter.

k Dictum. sup ioē. f. pximū.

l Cadē. eligendi vel. pnēdi.

m ¶ Deuoluetur. ut plene scias. p dicta iurisdictio vel potestas extra vrbē. et territoriū p fata p sistens. nō tāte p eminēte vel notabilis potentatus existat. q obtinentes eius occasio e vel cū cū alijs excluſi a dicto vrbis regimine. ut pmittitur pūtis s. fōms. o aculo rōnabiliter includātur.

¶ Omfacius. vij. Quangē i casu negligēte lit o statuū a iure ut eccia cathedrali vacāte si per eos ad quos spectat non fuerit electio de plato infra tēpus debitū celebrata. eligēdi pētās ad superiorē. pxim deuoluatur. ḥ tñ nō e ad casū aliū extendēdū. Igitur si eloētē h bmōi eccia vel ipo iure cum eligunt scienter indignū vel per sententiā. cū fore mā tradictam in g nali cōcilio nō obstante eligēdi pētāe puēntur nō ad dcm supiorē sed ad romanum pōtificē potestas eadē deuoluetur. ¶ Secus autē ipsa cathedrali eccia. banc materiā. et huius origine fere te dbē tiqua glo. quā hodie nō habemus. p dcē. s. e. ne. p defcū. notabat. s. e. bone. j. in ulti glo. q̄ quanto canonici elegēbāt scienter indignū m cathedrali eccia q̄ eligendi pētās ad supiorē. pximum deuoluebatur. sententia ad dcē. bone. q. ibi nō erat alius supior. q̄ papa. sed post modū cancellata illa glo. in sua addicione. quā ibi posuit. dixit ota. i. opinio eius ḥ approbatur. dixit enim. q. i dcē. cū m cūctis. ꝑ a i inferioribo expēsit ad quos eligendi pētās deuoluatur. in cathedrali libo tacuit. dcit m elligere. q. ad eēm in p dictis eccīis eo casu pētās deuolui debē. et hoc ibi tenet gof. et vm cē. I n o tamū vrbē. q. quāl paria videntur. nō eligēdi infra debiti tēp. vel nō eligēdi iuxta. ad ḥ. de translat. inter corpa. sed ḥ illi non elegissent ad illū supiorem deuolueretur pētās. ergo tē. et sup hoc vide qd no. in no. cē. de cel. p B. cū nris. Sed ut. a. dixi. et j. patebit. aliud in vno. aliud in alio. et merito nam dicit lex. q. si quis ne eligēs fuerit in pernda bono. possellio. e. j. cētū dies locū facit sequīti in g radu. ff. de fuc. edic. l. j. C. de cr. et alis. et. C. q. 8 dicimus. Si aūt. pter crimen vel mdignitatem bono. p sol. amittit. applicatur fisco nō sequīti g radu. ff. de b ijs. quōd ut mdig. l. d. aut dus. e. l. i. mulierem. e. C. q. 1. l. bere. dtas. sicut ergo si cecedit fiscus. ꝑ ter. dictum vel indignitatē non. ꝑ ter negligentiam. sic. i. cum a j. mo casu non in fi. cūdo succedat. Igitur huius uis. originālē scias ve. tate scire debes de antiquo iure. dispositione eccīe. pcipatus ad papam pnere. xxii. di. c. i. Conferendi autē mfenores ecclesias ad epos. B. ec regula fallit. casibo qui post mo. dū a iuē fuerūt expressi. voluerit enim ta q. in cathedrali libo sibi eligere canonici. s. e. cū m eccia. In inferioribus eni canonici. xvi. q. ulti. q. regācio. s. e. c. i. et statuta fuerūt ipsis tpa. s. e. ne. p defectu. et de. o cel. p B en. c. ij. i. di. posq̄. Scias tamē q. primo emanauit o stō illa. nulla. de cel. p B en. q̄ de illa. ne. p defectu. Oli ḡ enā post. dcē. nulla fi. canonici cathedralis eccie non eligēbant ēpm debito tēp. et deuoluebatur. etiā in hoc casu negligentie pētās ad papam ut. s. d. cel. p B en. dilectus. s. post mo. dū statuti fuit. q̄ i illo casu fuī solicet negligentie b ene deuoluatur ad supiorē. pximū. ut in. c. ne. p defectu. In ḡ casu fuā bim. illud ius. ḥ ad alios nō extēdimus. ut ḥ vides. ḥ antiquo iure statū mus. ḥ fert tēp o est. pluries fuis tēpo tractati fuisse p papā. q̄ hoc pētās archiepis o sufrēcur ea i bnis ēpis. sed finaliter deliberato m otrariū relectū ut ḥ vides et fuit. rō. q̄. pmpti essent archiepi i cassandis electionibus. pulsionū pētās redīret ad eos. fuerat etiam olim ita opinio vm. c. s. e. mmouit. et sequitur. q̄ mnō. et hoc. in dcē. cū m cūctis. sic fic ferū ab at curia. nā ḥ stam constitutionē vm. e. semp intelligas ab b e vera. cū omes scienter eligūt indignū. siue simul. i. semel siue sep. antum. ut. s. b. xi. Siautē aliqui eligūt. tūc deuoluitur pētās eligendi ad alios. i. po iure. vel p sententiā cū peccant m forma. i. m dcē. q. pter. Facit. s. e. c. ij. sed pone pars eligendi peccauit eligendo scienter indignum. remansit ergo unicus cio in alios. illi. nō elegerūt infra tempus debitū. quāl ere m casu. sto. aliquid deuoluetur electio. ad archiepōsū vel ad papam. Dicas. ēm cōposit. qui hoc no. s. e. cum vint. cū pars nō peccans. sing atur. vice capitulī. ibi. et. s. e. tudū. si capīn negligāt ad superiorē deuoluitur electio. p capitulum. ne. p defectu. sic. ḥ cum finaliter culpa fuerit negligenta. m inferioribo. vt. o q̄ casū. ḥ Secus. i. hoc secus. q. uoluitur ad sup eriorē. et eo. ādem tatio quā. s. e. dixi. ad eēm ex dispositione antiqui permatat eccia. zfu dio. c. dispositio. redit ergo res ad suam naturam. xxxv. di. ab eo ex dcio. Sota ergo q. pmdcē. cū m cūctis. habi locū in inferioribo dignitatib. ut

cpatibus·et est expressum·s·e·dudum·j·otra J·e·si cõpromissarius·C·huius·S·o·ibi loquitur de pena illa suspensionis a bñficijs p triennũ·que non habet locũ nisi in epoz·sup ioris electionib·de qua loquitur·dec·cũ electis·C·clerici sane·sed hic loquimur de alia pena·S·priuationis forme·sture eligendi·de qua loquitur ip sa dec·cũ in electis·i·fi·S·
cũ pena suspensionis a bñficijs reperitur·nõ fit m illis locum non habebit·ut i otrario dicitur·
a C In inferioribus·quibus cũq·ab episcopatibus etiã in regularibus·ostiũ curia fuab·ar·ordinat dãi reglariboq·cũ·dec·illa·ne·p defectu equiparet·ca thedrales·regsãrum·sicut in cathedralibus sup dictus est·ita videbatur i re·fundãdo dicẽs·fm·non ẽ ita nec habet locũ tanto redditu·s·.px·sm·qs sufficit·nõ tenegara diocesano habere·stare·cũ i sua diocẽ·omia possint·qõ non ẽ in archiepis·et sup ipi vide copol·s·e·ne·p defectu·a·d fi·Approbatur autẽ hic glo·I·e·bu·x·viij·q·ij·c·i·quibi no·q·ẽpus aliũ instituat i abbatẽ cum monachi indignũ eligant·et qõ no·ipe·B·
in predicta dec·bon·in glo·ul·
S qui consonũ·ut circa·non satisfecit apellãs qui diffictiue in auit se credere·ego ofira esse v·ea·vel q fuffacere deberent ex eis·O tũ habuit dec·dec·ex glo·garpo·lita·s·e·ut circa·sup vbo·pbare·ex glo·gul·ibidẽ pohta sup verbo·se posse·et hic ipz approbatur opinio·c C Sed electi·ego intelligo ice·te postulato·vel eo i cuius pson est facta·pufio·cũ dec·illa·ut circa·hec oia equp aret·vñ qõ m vno dicitur·intelligatur in alijs repetitum·Et idem etiam intelligas de eligendo·si contra certam pson ap·pelletur·J·c·.px·
d C Obicit·exempla vbius q obici pit·hixi·s·e·ut circa·
e C Ad se·ap·ista lia videtur facere·p·gul·qui no·i dec·ut circa·q·dec·ipa nõ bi locũ nisi J apellacibo interpositis ad ipm·sed cõtrariũ credo·ut ibi dixi fm gar·cũ dec·illa in dist·m cte loquatur··q·ista dec·dec·atur·que fit pena
f C Audiendus·notar non suantis ostõem illã ut circa·f·q non valet apellatio·dicebãt enim quidã·q illa erat pena nõ manutis·q·sup nõ expssis non audiretur·sup expssis vẽbene p illti·v·alioqui·q ẽ ibi·hj ẽ falsũ·ut hic part·q nõ inras v·el iuris alio mõ·q debuãt nõ auditur·etiã sup expssis·Ertile·v·alioquin·expon dixi ibi dixi··pliciter·nõ nõ recedẽdũ a verbis legis·vi·
g Sim·q·in scriptuꝫ de dec·ad audiendũ·ff·de exercit·l·i·c·fi is·qui nauẽ·ff·de·ij·nõ aliter·
h C Iugdum·s·e·ut circa·i C Et se·repete credere·ostiutio enim illa non veritatẽ querit·sed calũniã excludit·ut hoc dixi in glo·fi autem·

in inferioribus ecclis cẽ cẽsendũ·Idem·
S qui otra electõis formam vel electi pson·
nam aliqua obiciens ad sedem apl̃icam apellaunt corporali a se pstito iuramento·q illa que m apellatione sua expsserat·vel cã q de ipis determent sufficere vna esse credebat·et se posse·pbare·non ẽ sup obiectis vel expssis hmoi audiendus·cũ nõ simpliciter sicuti tenebatur iuxta ostõem felicis recordacõms greg·papa·x·p·
cessoris nostri·editam in cõcilio generali lugdũ nisi in auerit expressa seu obiecta se credere vna esse et se posse probare·sed interminate illa vel ea que deberent sufficere de
O eisdem·Idem·
Di contra certam et nominatam personam ne ab alijs eligatur ad sedem apostolicã antequ fiet electio duxerit apellandũ·debet p omma in apellando seruare formam cõstitutione felicis recordationis greg·ipe
k C Illa vel ea·Sj otra fi duo ponuntur etiã copulative q ad vnũ finem tendunt sufficit alterũ·pbari·s·ũ indiẽ exhibita·nisi sup sua·pbatione se oneraret astringens se ad vrũq·pbandũ·s·de·p bacẽ·licet·ff·de·pbacẽ·circa·et sm hoc etiã copulatia dissoluitur i disiũctiuã·ff·de·v·fi·sepe·x·vi·q·iij·placuit·Sed et ergo·aponere copulatiue vel disiũctiue·cũ vero hicq sufficiat alterũ·pbari·ut p pdicta iura·pbatur·et·s·de·p sp in·ceteras·rñdeo objectõ sup pradẽ vera est·quia quo ad pbationem bene sufficit alterũ·si nõ q ad obiecta·nolit eni illa cõtõ·pbaiõmbo·puidere·sed obiectõ·ipso·q·in dubitãsũmio se opponẽt·et ideo voluit·q simpliciter sup omibo intretur·si eni iuratve ra esse q ad victoriam sufficiant·iam istud iuramentum omiũ obiectoꝝ·ma liciam nõ excludit imo ex deoẽ obiectis si vnicũ qõ sufficere ess verũ·reliqua falsa·sufficiũt ess ill iuramẽto·et·o·cor·J·e·ut quis buas·
l C De eisdẽ·expssis vel obiectis in apellatione·
Si contra·Qui otra certam pson ne eligatur apellat ostõem·ut circa·fuare tenetur·dec·ista tracta fuit de glo·gar·posita in dec·ut circa·sup ep vbo apellari·et gul·sup vbo·facta·Et approbatur hic ipz·q·opinõ·
m C Certã·g·secus si otra intẽdãt·puta·ne fiat electio ñ canonica·vel ne fiat otra tenore publico·ecclie·s·e·ofitera uim·vel ne fiat de aliquo excõicato·vel homicida·vel bnis filia·tũc enim non habet locũ ostõ·et tanto p se pater·si enim ante electõnẽ·ea otra incert·J pson·am apello per te vides·q cõtra formam electionis nil obicere vel exprimere possum·cũ adhuc nõ sit facta·et qõ non est dec·de desponsa·impu·ad dissoluendũ·Item in pson·cũ eni nullum expriml pson·q otra illam possim exprimẽ
o C Noiatas·intelligo ß sine fit·aprionoie·puta ne pagnus de mutina·vel apellatio·puta ne filius·p·vel ne archidiacoñ·vel ne pincernus vel bius simile vel alia certa circũlocucõ·ad hoc·ff·de rebo cre·l·certũ·s·de testi·licet ex quadam·
p C Eligatur·vel postulatõ·q expssis erat ipsa dec·ut circa·ut tam dicã·Quid si apello ne ad electionẽ ad mittatur·eodem modo credo distinguendũ·utrũ cõtra incertam·puta ne aliqui excõicati irregulares·q·dec·tũc nõ tenear·aut otra certã·et tũc tenear ostõẽ ipam seruare per hanc dec·
q C Ad sedem apostolicam·repete q dixi·s·e·.px·
r C Fiat electio·dubitacõms ca fuit·q in dec·ut circa·dicebatur quanto apellatur otra electũ·sed nõ apellat otra electũ·sed otra eligendũ·et sic non videtur habẽ locum ostõ·sed secus ẽ ut hj vides·et sic dicebamus olim p

illam liam q̃ ibi est, puisio faciẽda vel facta. q̃ sicut in
faciendo, puisione seruanda erat forma in appellacõne
sic in facienda electiõe eiusdẽ illud. c. illa participat. ad idem
b. e. c. i. e. ff. de ff. forum. f. ii. posset. ita melliges
a Qr̃ circa. s. e. ii. / bant canãles tre. ii
b Facta. scias q̃ / lã. ei eadem ratio fit
determinat tre. ut / vtrobiq. Et nota q̃ sicut hẽt tre.
circa. ita hic. o. tre.
terminari tre. s. e.
e. i. in lũ. ij. ibi dicitur electionem posuisse. et illud. c. in fine. facta. seruata. sitius. distinctione. ide. dici. facie da. p hãc tre. ut ibi etiã dixi. et sic fuiat curia. efac. q̃ notquisi in tre. ut cẽa. ii gio. nota ergo.

c Pene. ut nõ valeat. appellacõ. nec audiatur etiã sup expsitis. s. e. pr.

d Iuit cũ. ii cõpromissum ẽ in plẽs ut chgant p vnũ facienda ẽ electiõs. pnũciãda. aliter electõ facta nõ tenne. Qmtq; autem habuit tre. tre. ex hijs que no. p. in nõ. e. et. ff. ost. e. e. o post. s. e. q. pr. et. e. i. in geneli. ut. j. patebit.

e Forma. nota q̃ ista tre. i. q̃ o. di forma suiari. tre. q̃. pter. et fm b. qui sibi no. i. pima glo. ei mo. et. e. ff. post. in pima glo. tre. illa locũ hj in electõ. o. p. o. q. vel inferiori plaueũ qui p suit collegio. et p. q. mortẽ tre. ecẽia vipiciara. in alijs nõ. i. o. ff. aiit illã mellexit etiã in quocũ q̃ hj. ibi. tre. vel canoma. cuius electio ad plẽs ut colligãtur. p tmes. ut ibi no. ẽ ca. pñ. p. mos sequũ. ff. q̃ bi cemus ff. q̃ ff. tre. ẽ. pñ. ad. ẽ. ff. e. locũ. hj. in. q. o. suãda. ẽ. p. ti. forma. In canonijs vẽ vel bificiis alijs. secus. q̃ ibi sufficit fm glãs. o. sensẽ. q̃ verũ. ẽ. si illi suit capẽm. fi. o. sensus. ff. e. m. capẽ. alias. secus. ẽ. m. b. q̃. ff. no. i. tre. in geneli. in glo. sup. vbo. oiũs. e. ibi. tre. ff. p. mno. et. e. ff.

f Per vnũ. q̃ dicit tre. q̃. pter. ut. is. collone habita. diga. tur. intelligẽ. q̃ p. una. poltmo. dũ. sub. secuta. p. vnũ. oim. vice. Notabat. in. ibi. ff. q̃. hj. ff. suaret. curia. tamẽ. sanis. erat. fi. oim. vno. ore. fermo. p. cedẽt. ad. ff. q̃. tre. epi. et. gli. qui. venerabilis. ibi. ab. omib. vno. ore. dãnãtur. i. q̃. nec. ob. fm. id. tre. in geneli. q̃. ibi. fm. gl. antur. nõ. vno. ore. ẽ. uiter. elegẽtie. ff. q̃. falsũ. est. ut. fi. vices. Et. q̃. dicit. vnũ. fi. quetantur. p. quẽ. dic. p. cũ. q̃. hj. pmã. voce. vel. cũ. ca. pitulũ. omisserit. ff. fi. capitũ. vel. illi. q̃. o. sensẽ. ff. nõ. omittẽ. ff. expisse. alicui. vnus. p. nuto. alijs. fecã. colloe. et. digat. vice. capitũ. vel. sententiã. et. satis. ẽ. gratis. ff. ab. ieci. ff. tacitum. ratas. mãdato. p. autor. falsẽ. m. re. apetibili. et. meritoria. fiẽ. est. p. q. electõ. canonicã. puit. autor. ecẽie. ff. mãda. q̃. fite. iusto. secus. in. onerosa. vbi. requirũtur. expsius. o. sensus. ff. de. p. cuf. filius. q̃. mutũ. fm. mnoẽ. qui. hoc. no. m. tre. in geneli. et. o. post. m. tre. q̃. pter.

g Cõis. fi. nõ. ne. sufficiũt. fm glãs. cõsensus. ff. de. fui. ff. bitũ. p. di. f. e. p. ff. de. aqua. plu. ar. l. fi. aiit. So. legẽ. iste. loquũtur. de. actu. qui. diuisionẽ. recipit. nec. ẽ. ibi. oiũ. o. collegiatorũ. sed. fm. gularitũ. q̃. die. ut. no. s. tre. cõsiit. eũ

ones. fi. dic. tre. nego. cio. loquitur. q̃. diuisionẽ. tranmutacõnem. nec. omissionẽ. recipit. et. ideo. secus. ff. de. obfi. l. ij.

h Institutus. s. e. ii. in geneli. / electi. o. ut. dem. erat. q.

i Debẽ fieri. e. pnũtiari. o. ũs. / cẽda. ẽ. p. vbũ. fm. gl. antur.

k Cõpromissũ. et. vtrobiq. facẽ. / mũ. ut. j. tre. re. iudi. cum. ab. vno. Dicebat tre. q.

pter. qui vice omnũ. ecẽie. viduatur. puidant. vñ. vide. batur. q̃ omes. habẽrent. puidẽre. q̃. verũ. ab. fed. vnus. oim. vice. pnũciare. et electõnẽ facere. et. ut. hic.

m Humana. ff. fi. ar. l. ii. fi. vnus. q̃. ẽ. fi. simples. vbi. hj. q̃. aut. omes. sententiam. dicãt. aut. nullus. Camẽ. fm. nos. vnus. alijs. pnũbẽ. et. mandando. sententia. p. verba. tri. phis. numeri. poterit. rectare. et. ideo. i. plurũ. iudicẽto. tre. iudi. ei. ab. vno. ita. etiã. no. ff. tre. ar. l. sicut.

n Subsistat. Ratio. q. ro. vt. videntur

Tractatus de electionibus canonicorum

Tractatũ. felicẽ. recordacõnis. q̃. ẽ. ff. e. pcessoris. nri. de. hijs. qui. ad. prochialũ. ecẽiae. regimẽ. assumũtur. p. nõ. ipa. regimẽ. ipo. cũ. nõ. hj. ẽ. nota. q̃. tre. cũ. in. cũctis. p. onẽ. ab. e. digmitatibus. vbificiis. curatis. et. prochialibus. ecẽiis. tre. ergo. ligãnon. solũ. tre. prochialibus. dicẽs. ecẽias. ad. digitates. exibi. non. debuit. pcipue. cũ. ostõ. fit. penalis. ut. sequitur.

o Statuti. s. e. ii. canonicatur. parrochiales. dicũt. tre.

p Parrochialiũ. q̃. diam. xi. s. e. ii. canonicũ. fm. o. uesdẽ. ad. facẽ. nũ. ff. verũ. ii. casu. ff. e. ff. ex. eo.

q Infra. ãnũ. nũ. fundũ. a. die. quo. pfessionẽ. pacifica. habuit. vel. p. cũ. frẽte. q̃. mnõ. br. ff. e. omissa. ff. de. p. b. ij. ne. currit. iuste. impedito. ut. in. p. dca. tre. omissa.

r Alio. qui. i. fi. se. nõ. fecerint. t. j. annũ. pmouentur.

s Priuãti. intelligãs. intes. lapso. anno. q̃. dicũt. j. e. omissa. i. s. fn.

t Qd. statuti. / fauoẽs. tre. j. de. re. iur.

u Rebẽgi. nõ. odia. restingẽ. ff. e. odia. ei. fuis. cõtra. ff. de. lib. et. post. cũ. q. d. j. et. bene. mgmo. mr. ff. ex. fac. facẽda. ẽ. in. pemis. j. de. re. iur. in. pemis. ei. fuis. cõcor.

v Declaramus. ff. si. fuerat. declaratũ. p. quãdã. cẽuaga. tẽ. alex. de. q. dixi. s. e. q̃. uis. et. c. q̃. q̃. q̃. mapiedat. bilã.

x Collegiata. f. no. q̃. q̃. aut. suit. ibi. ples. ut. collegiũ. aut. no. fiuit. fm. gl. i. pmo. casu. locũ. hbit. tre. ff. m. scdo. nõ. e. sup. ff. vide. qd. no. b. s. e. e. c. i. e. ff. in. pa. postulasti. fi. q̃. natur. quã. ff. q. gno. fecitur. q̃. e. ibi. rector. ut. caput. et. canonici. ut. mẽbri. sup. hijs. in. vite. qd. no. de. excel. p. bilã. fi. q̃. ro. pone. q̃. ecẽia. suit. collegiata. nũc. dẽmit. ibi. ẽ. collegiũ. qd. erit. debit. ne. locũ. hb. tre. Et. vidt. q. nõ. q̃. dẽcãdẽ. p. somis. dẽmit. ẽ. collegiũ. ff. ad. municip. fie. mũ. capiũ. ad. ff. s. e. i. p. q. iij. vmo. ff. de. v. fi. neraci. et. gre. xi. ff. de. fiũ. fi. vnũ. aial. m. remãsit. i. greg. ff. de. l. fi. gre. ge. Ar. ff. xiij. q. iij. q. semel. vij. q. i. pal. t. omlis. cũ. fi. Dico. et. breuiter. q. fi. collegiũ. dẽmat. ibi. esse. puta. canonicorũ. mortẽ. locũ. hj. tre. q̃. alij. hnt. suis. substitur. et. fi. ẽ. non. facãt

bij ad quos primo pertinet infra de bigu rempus. ad superiore deuoluetur. et sic de singulis usq; ad papā. et inf collegij bri remanet in vno. qd dic ut no. s. de postul. ĝtum. si aut destruatur collegiū suspiciis aliēte. puta q̃ fit ex cā. tūc non habet locū ted. pone exemplū de no. op. nū. c. ij. et ibi de h p innōc. et facit. qd no. lau. et Io. xvi. q. vij. et h bi. xim. ia.

a Ecclesias. seculares. nam hodie secus in reglari. hoc quod dic ut in clemen. de sta. regl. ne magro. Ecceriū.

b Antiqua inra. s. e. ti. cū in cūctis. ĝ. miseri ora. et de hac opulsione ordinii. plene dixi. s. e. licet canon. i fi.

Sicui. si sp̄o missarius fm traditam sibi metā scrutatis. i. scriptis redactis voluntatibꝰ singulorū illum eligat in quē non maior ps capli. si plures alioū opatione consenserant. nō tenet electio. cū pter formas cōcilij fuerit celebrata.

d Cui. idē si pluribus. cū tacō capituli sp̄ remaneat. et debij ista dcē. ūigi cū dcē. j. e. cū expediat.

e Forma. que nō est de p̄missis. imo

phibita. ut. s. e. q. pter. et. e. ti. eccia vīa. p hanc enim erat reperire clem. nō a mendicantē. pter totius capli. ēcie

f Secreto. idem. multo magis si nō secreto. Clesie. q. rūc ds obuia. a. ocio. q. pter. et semp locū habet ratio finalis. tulo. idem si nō essent de capitulo si vocem

g De capi. haberent. ut. s. de causa pos. cū eccia fuerina. e. q. e. cumana. cū ex. xij. canonicis. v. cōsentiūt in

h Minorū. puta. vnū. iij. in aliū. tres in aliū. Electus igitur a. v. el cūs ē a maiore pte. cōpatione p̄tiū sed nō a maiori parte capituli. q. v. nō sunt maiores ps de. xij.

i Ibeq; in quem tradita est potestas bmōi.

j Non maior pars. ergo a otrario si eligere illū i quē consensiū maior ps. valeret electio ĝ. e. cū expediat. q. illa forma p oci. subsequens subiata nō videtur. ut ibi.

k Preter. nota ista duo equipanari. pter. i otra. si. de fīti. instī. pastoralis. sed nōn nominatus a maiori pte alioru cōpatione. exquo placuit omibꝰ. q ip̄e eligerentur. est nominat? ab omibꝰ. vn de. i in electō romam pōtifcis seruatur inter dū hoc. q nominat? a minuſq; a duabus ptibus de cōsensu omniū habeatur. p. ro. pōtif. ut no. opost. s. e. li. et gnalis. e. vbi piculum. Dic q iura voluerūt certas formas seruari. et licet omnes sentiant. si non seruantur forme non sentet electio. cardinales nec artantur nec de facto seruāt formas. sed sufficit q̃ duas

eccias etiā si alias parrochiales extiterit. et ad assumptos ad eam. regimē non extendi. sed antiqua iura seruari debere potius

Sincide dem.

Tcui eligendi potestas data fuerit ſb hac forma. ut ip̄e secreto et sigillatim votis singulorꝰ de capitulo ex ĝhtis. et in scriptis redactis illū eligat. in quē plures de capitulo ptium oparacōne minorū ofensersint licet ofentientes maiorē partem totius capli nō attingant. ipeq; facto bmōi scrutinio. et in scriptis redacto iuxta tradita sibi formā emn in quē nō maior pars ſ plures de dicto capitulo q̃ in quēq; aliū direxerant vo

partes consentiant. s. e. licet.

l Concilii. s. e. q. pter. Et aduerte. q. sicut bixi. s. e. sicut cum ista dcē. fundetur super formis concilij. dicam q vbicunq; non habent locū iste forme non habeat locum hec dcē. igitur in digmtatibꝰ per quas viduate non sunt eccie seruaretur hec forma vel beneficijs vl canōnjs. nō vicariatur electō. sup quo vide qd ibi dixi.

m Nō valē. ipo iure.

n Firmitatis. et sic etiā eligentes p̄uari debent ea vice potestate eligēdi. ut. s. e. q. pter

o Vocūdā oculos. Dcē. dini de religiosis pars. In prima ponit constitutionis causam. In secūda constitucōnem circa mendicantes. In tercia cōstitutionē circa non mendicantes. In quarta decretum. Et dicit in summa. q. ex vocatione quo eiūq; modo facta in discordia d religioso mēdicante ad prelatum extra administrationem sui ordinis nō acquirit illi ins. nec sentire poterit etiam de p̄lati licentia. Idem de vocatione facta a minori parte numero ad quamlibꝰ irritum decernit.

p Oculos. ē oculus mentis qui purus esse debet. ut h. e. i. q. i. c. multi. Est oculus corporis qui debet esse pudicus. ut. xxxij. q. v. quividerit. Est oculus administrationis. q. debet esse. pudicus. xcvj. di. di. coni. j. e. ij. e. vj. q. i. oues. e. s. de offi. archid. ad hoc.

q Excecat. sic. s. e. auaricie.

r Immemores. mens auida potentie. nec abstinē noxia a vetitis. nec gaudere concessis. nec adhibere pietati consensum. xlvij. di. virum. et ĝ. de concess. pben. de estanda. Iohannes andree.

s Honorēbꝰ. xxvij. q. ij. scriptū. s. de sta. regla ea que.

t Diuitis. i. q. ij. q. verū. retencō eni. pro. ij. monacha tu est otrario. de statu regula. cū ad monasteriū in fi.

u Ditionē. xij. q. i. non dicatis. ĝ. e. fi religiosis.

x Missa. et sic non sunt apti regno dei. luc. ix. c. et. s. de vo. et vo. redem. c. magne.

y Litigioꝰ. q. a monachis. vel religiosis sunt. p. tinus cuitanda. s. de syn. c. vno. cū suis occ.

z Tuoluūt. et ibi quoues. ouerūtur. i. lupos. s. de renūc. mīi cū pridem. ĝ. pter maliciam.

a Solum. s. e. fundamenta. ĝ ne aūt. in fi.

b Electionibꝰ. ĝ eligi pñt. qd dic. ut dicā ĝ. e. nullus.

a ¶ In discordia intelligo in discordia fieri sine due vel
plures celebrate sine dictones siue vna tñ aliquido ex
bnis contradicẗibus ad quos spectat electio ut. s. e.
cupientes. ¶ Si vero.
b ¶ Superiore cuius solus
licenta alias sufficit ij. e. si religiosus. ij. sen.
c ¶ Extorta. et sic nõ valeret si de hoc costaret. s. de puile.
cum oli. ij. sicut nec
cõsilio extorta. s.
q. meus. ca plati.
v. q. vj. c. i. nec
ab solo. ij. q. me
ca. c. vno. nec licẽ
tia extorta iudicat
cap. penẗi cõsu
gem. s. de iõ. cõsu.
accedens.
d ¶ Diligencia. vi
tanda. s. e. cupien
tes. s. de fi. instru.
qõ sup bnis. ij. de ve
sur. v finaz. de cõs
stitu. c. ij. ij. de sepul
c. i.
e ¶ Maiora. si. de
collu. in tanum.
f ¶ In atea. o. cur
rendum ergo fuit
de. s. non. o. c. i. de
. p. cura. c. i. cum sint
cõcor.
g ¶ Predicatores
nota semp pdica
tores. p. mitti. quia
antiquior fuit ipos
rũ sto. ad idẗ. s.
de excess. pla. nimis.
in de paul. in bnis.
ij. de excess. plato. e
vno. ij. de de. c. i. in
sup scripcõne. eum
fim libro. et de reli.
to. c. i.
h ¶ Mendicantium
mẽdicates qui cer
tas possessiões vel
redditus habere
non possunt. sed per questum publicũ eis victum ꝑ de
incerta mendicitas. ij. de reli. to. c. i. Quid si mendicãs es
piscopꝰ postuletur ad arcbispatũ vel episcopatu, aliũ
sanus puto eum sub hac ꝓhibitione meliudi. q. licet fit
episcopus. melior tamen est de ordine mendicantium.
i ¶ Odimis. in libis eni h ml non iuris statuntur.
j ¶ Discordia. q̃d si opponatur aliquid qõ voꝶ discor
dabunt nullum redd at. puta quia tales erant. q. si con
sensissent electiõ bnũ. e. cum aliis elegissent. nõ va
leret electio. ut excommunicati suspensi vel irregulares
Aliquid nũc poterit consentire datis credere m q i eo
casu non obstare. b. de cõstitutio. ar. s. e. si quanto. e po
ne exemplum. ij. e. ex eo. et hoc ante omnia videretur exa
minã dum cuius eventus. ꝛc. s. e. si forte. et hoc maxime
ei superiora dicuntur non ocia. et ꝓbacõnes parate offe
rentur. ad hoc. s. de relti. spoliti. litteras. ff. ad exhibi. lib. et
alibi. ita dicentes simpliciter. dabere haberi rationẗ nu
meri. et sup hoc vide qõ dicã ij. e. in demnitatibꝰ. c. i. De
clinum est. q. si simpliciter inspicitur discordia. ca. ij. q.
ꝓx. minoritas que cõstituit in facto. non in facto. vel
postulacõnbꝰ seu, puisionibꝰ de se in discordia ce
lebratis. mp rouide pstãdo. sensiũ. ꝓ di. assensiũ a
suo superiore nõnũq extorta licẗa potius. q. obten
ta. ex quo ammaz. q. eccle
siaz. di spendia nosamus
p. uenisse. et. p. uenura ma
iora. ã atea. wisliter formi
damus. ¶ Volentes igit
tur huic pstãlubri rime
dio obuiare pũtio stõe san
cim. ut nulli religioso p
dicatoz. mnoz. hẽmta
rũ sci aug. aut quorũlibet
mẽdicãnũ ordinũ ex de
cẗõne postulacõe. puisiõe
seu vocacõne ad aliquaz
extra admistracõe. sui or
dinis platura in discordia
de se facta ius decetero ac
quiratur. nec eorũ aliquis
tali electiõm postulatio
m prouisiõm aut vocacõi.
quoquo modo valeat cõ
sentire. etiam si mgri aut
ministri vel poẗis generaliũ
cõsũdẗ ad id accesse
rit sua velo sensus. ¶ Cir
ca religiosos quoq; alios
cuiuscũq; cõdicõis vel sta
tus existãt volumus hoc
fuari. ut nec ipi electiõm
bus postulacõmbꝰ. puisi
ombꝰ aut vocacõibꝰ. a mi
nori ꝑte numero ad plati
ones quasliḃꝰ de se facẗsi
q. hoc po qõ a mnori par
te. pesserint nullu. p. tus
tribuãt ius eis de suũ au
diãr. pstare cõsensũ. enã si
sup h assensꝰ vel licẗa su
oũ mteruenerit plato rũ
¶ Nos eni quicuid cõ
tra pmissa vel eorũ aliqd a
quo qõ ꝓ gerit arbẗr pta
ri omino decernimus ir
ritũ. et inane. ¶ Idem
¶ Et quis duas electi
ones de se in aliqua
eccia celebratas. pfẽtur
potentiae que ing
antiquã baby lo
nẽ. s. de fiti. mstru. inter.
fis. or dinibꝰ diuersis fuis
fidentium nomina. et ho
bes idẗ. de pact. qua ex eo. n
¶ Alios nõ quia p hoc
verbũ dico. q. circa mẽdicãtes vocatos ad admissio
cũ iuris effectu. ut in clem. e. ti. qõ circa
l ¶ Acquiratur. g. cõfirmatio peti nõ
mare. s. de fiti. mstru. inter.
m ¶ Prioris. fim qõ in diuer
bes idẗ. de pact. qua ex eo. n
cõcessi fui ordis non
debẽt locus ipse. q.
fi statur iurisdi
antiqua.
o ¶ Minori. nõ g
li minor. ps esse di
mor. tñ nõ potest
electõ ibuc o sensu
re p hãc litis. crea
tũ ut. s. ꝓx. ¶ Dici
q. fi m maior. ps pua
ta esse ipo ure. ea
q. vota recidẗur
i mnorẗ q. tũc po
terit esse nũ. q. nõ
e. clusa a mnori p
te mo a toto cap
tulo. fac qõ no. de
postulãdi.
p ¶ Quasiḃꝰ. sim
ꝑtij ordis fuit al
ertius. sue sclerii
ecciaz. et sic gla
liorẗ. ꝓhibicõ si d
ad platũs. q. s.
ꝓx. Alias. s. g. ad
mmistracõẽ. ꝓpri
or. ciis nõ cõpẽdẗ
dat. ut rõ. m ꝓhe
posita fit gnalio
ad nõ mẽdicãnis
pmii. veno. et si g
id voluisẗ ex ꝓsili
fest. ut fcat. s. p.
q. ad h de tc. ad
audiẗãã. de pst
fi. ꝓ. ti. ¶ Nõ. h.
q. ¶ Maiori. mino
g. ¶ Prelatorꝰ
quid si mõdẗ ni
ctor. prochialis ecẗie eligatur i eꝑm vel plati a mmi
ꝑte nũo. nũquid poterit esentire. vel acqrerur sibi ius
status vizz. q. nõ ꝓ ſiam q̃ superius diẽ. cunsciũgo de ciẗ
vel status existant. li eni ml b cat. ei nl ſit oiẽ. xvi. q.
ne. p. cuissiũ. ty. tũ negari nõ ꝑt qui mõdus vel religio
sus existat. xvi. q. i. de mõchis. in fi.
n ¶ Inane. si igitur supuemẽt o fir ma
tio nullis. s. e. audius. cũ si
ꝓ ¶ Et dual. nõ ꝑt eleũs duẽ
ro. ofirmatõ esse. s.
e. si. pristeur se o rũ. altera p quã cõsequi possit fieri
ecõis offensi. nõ cõ g. hi altera eligẗ. g. eleãd. alterãcõ
u ¶ Duas. ad q̃d de fcõ fuerit due elect ones. nõ potu
ere de cõd. forte fuerat eleũs ab eis ad q̃s ꝑ inedat. ga
tũ. et. q. die bar. ã tps elapsũ fuerat de eleũs a superi
ex iuẗ deuoluto. et vrtũq. ꝑ seqbaẗ. vel forte fuerat ab
eis ꝑ i ꝑma. cũ ẗõ. pol tea. pestius. ad scẗam. vel sol
solemẗal omissa fuit. i ꝑma. q. restauratã extinꝯ. s. ſ. d
dices. ad q̃d. g. ista bestia. pfẽtur. n scẗas. forte ab illẗ
bnis. q. fuerat. m ꝑma fuerto ẗẗp. n. i scẗa. vt cuiꝰ facũ
bat. fi id de iure fieri possꝰ vrtũq. ꝑ sequentꝰ. s. d. effect
potest. ꝑter rationem que sequitur.

Insimul nec etiam diuisim ut in fine patebit.

Ex vna si enim pma valuit scba non valuit: si scba valuit ꝑma nõ valuit. In ꝓriꝰ videbat̃ ut s. de eo cui ꝓbꝑ post electionẽ. vbi, ꝑsequebatur hoñ. duplicẽ cessionẽ archidiaconatus. q̃ nõ ob. qꝛibi nõ dicitur q̃ fuerit admissus: sed, ꝑsequi vna electiõe; quã multiplici iure potuerunt facere eligentes. ut ibi qui eligant ofuetudinis ne ꝓscriptra ꝓulegio special̃ nõ est ꝓhibitus ut ibi: si ꝗ̃ duas vel plures electiões diuersas ꝑsequi ꝓhibitũ ẽ.

c Ratiom. quẽ idẽ est q̃ lex. i. diõs fuetudo. et ofuetudini p̃ualet. viij. di. fra. tra. et exemplis añponenda ẽ. ix. di. sana quippe. et de h. ẽ. ex eo.

d Contenti. si. s. e. is qui.

e Effectũ. s. cõfirmationẽ.

f Protestetur. ergo mi opatur, prestatio ꝑ ꝓtrarium enim fcm, ꝑestationi videtur obuiare. q̃ dic ut. xx vij. di. ci. de o stit. cũ m. de eleĉ. cum ana. cũ si. ponẽsi. s. e.

g Eccẽ. ad quã electus ẽ. alias se opꝛ cupientes.

h Aduersarij. coelectij vel. s. h. e. cul. ſitdei. ff. de e. h.

i Sagetur. q̃ nõ licet. ff. de mir. fil. l. ita. ten. l. i. ẽ. tere. ff. de mr. acti. de eta. q. mchil. s. e. in electõmbo. s. e. li. de ſep. cũ in multis. ad h. de ap. c. ij. cũ si. ar. 5. q̃ licet in incerto vagari. ff. de rei ven. q. de tota. q. incerte. ff. cõmum diui. et si nõ omes. q. si incertũ. si ꝑcialia fuit. q̃ dicut no. de libel. ob. c. ij. Et facit tcẽ. ista ad questionẽ quã anno disputaui. an valeat alternatiua apellacõ. s. apello ad archiepm vel ad ꝑam. sup. q̃ dic ut ibi dixi. ij. de offi. del. c. ia. cui. non mutrit penã. si sufficit. q̃ eligere. apponẽdo. alterũ eligat. et sic tenetur eligere in actiombo dici solet. aut eni sit certus q̃ mchi cõpetit actõ et tũc eligere debeo. ff. si tenbut. q. m bere cẽ. q. eligere. aut incertus. et dist̃ingue tũc. q. aut sit incertus p̃ uris impitã. et tũc mchi bonius eligere debeo. quia pitiores ꝓsulẽ debui. et ignorantia iuris non excusat. ut. i. q. iij. C. nota dũ ij. de re. iur. ignorãtia. ff. de mr. facig. l. regula. aut ꝑ errorẽ facti. et tũc sub dist̃ingue. q. aut erat error. ꝑrij facti. aut alieni. aut eius in cuius locũ successi. si ex errore. ꝑrij facti. tũc eligere debeo. q. in. ꝓrio facto intolerabilis ẽ ignorãta. ff. ad vell. l. q̃. q̃. si. ꝑter errorẽ facti aduersarij. tũc non teneor eligere. ff. quoq; lege. a. l. i. q. q. aut. ſi. ꝑter factũ eius i cuius locũ successi. eligẽ teneor. ff. de re. iur. qui i alterius. in fi. et j. de reg. iur. is qui minus. et adde q̃ dixi. j. de. iudi. abbate. in princi. ẽ est rõ q. ſibi fuit cõtraria. ut. s. vidi.

k Renunciaẽ. ſti. et est fi. C. de furt. l. i. ibi eni agentes mãdat approbat fcm fiũ. agentes furti reprobat. et ibo vna electa. sit alteri ꝑiudicũ. ad idem. C. si seruus exerse mã. emi. l. vna. vbi si ex peculiario iũmis seruus se mandauit emi et emptus ẽ pnis agit ex vendito ad piciũ. q. ex illo ꝑcio nõ cõpeit emptori liberatio. vel agit mandati ad mãcipũ. sed vna elcã sibi ꝑiudicũ facit. in alia ea mcõe qua supra. ad idẽ. C. de eo dicill. l. ul. ff. de. iuum filius. q. varijs. C. de pact. inter emp. et. vẽ. l. omnes. q. de q. et. q. edita acto p mutari emdari. corrigi fie placet. usq; ad litẽ ordinata. ij. q. viij. libelloꝛ. C. de edẽ. l. edita. verũ ẽ in hijs in quibꝰ vna nõ tollitur ꝑ electionẽ alternius. ut h. i. in p dictis. o cor. ut no. de libel. ob. c. ij. m gio. magna. i. fi. De hac rũ materia plene no. ff. de tribut. q̃ ꝑ in de eredẽ. q. eligere.

l Electio. si electus nõ cõsentit. vel post cõsensũ renũtiat vel moꝛiꝰ. vel, ꝓt̃ occultũ fuit vicũ electõ cassat̃ elegẽdo ad eligẽdũ extũc ꝓgrũ tps hẽbitũ. nisi circa id egerit fraudulenter. et de terminat̃ hec de eĉ. q̃ tãgebatur per hoſt. et o post. s. e. ne, p. decũ. p vincẽ. et ab. s. d̃ ma. et. o. be. cũ olim.

m Effectum. ofirmacõnẽ. s. e. c. pxtionẽ ꝑtere tantum modo ex eadẽ regressium ad aliam cu ꝑ electionẽ alterius renũciare sibi q̃ ius ex ea non competere. ꝑ sicteri vi dcitur nullatenus habituꝰ. dem.

n Electio ex eo non ꝓtrahitur effectũ q̃ electus denẽre recusat. vel post cõsensũ renũciat iuri suo aut diem forte claudit extremum. seu ꝑter

Si enim cõfirmatus est̃ et cassaretur ofirmatio. dicut. j. e. ſi cõfirmationẽ vel ofsertionẽ. si talis ẽ electus. s. e. cũ in cũctis. s. de acusũ sup hjs. ꝓsensũ sine aliẽte sitn.

o Renuntiat. an electus post ꝓrioris ꝓsit renũtiare electiom te se facte suit cõtẽtio inter vctores. Et di xerũt io. B. inno ĉ. pe. ſi samp. et ab. s. de trãsla. inter coꝛporalia. q̃ ꝓt. gof. et hoſt. ibi tenent cõtrariũ. Dixit igitur B. et inno ĉ. de restit. in int. c. ij. q̃ post cõsensũ et an te ofirmationẽ ſufficit renũtiare in mambo eligentum. Tu dic ſim guil. qui h̃ no. s. e. q̃ uis ad fi. q̃ nõ ofirmat. aut renũtiat electõ ꝓ ſuſq̃ nego cũ ad superioris deferatur examen aut post. ꝓmo casu hoc ei licet. s. e. cũ int̃ canon eos. de trãsla. inter coꝛporalia. de rest. in int. c. ij. vij. q. i. q̃ pieuloſii. Si delatũ est. aut, ꝓ iour tale quod otra electũ q̃ electionẽ nullã reddat. et eligentes poꝛstate ꝑuat eligẽdi. aut nõ. in ꝓmo casu licet tẽ eat renuntiacõ quo ad ipm. nõ tamẽ quo ad superioꝛẽ. quin facta renũciacõne possit sup. ꝓ ostis ventatẽ mquirere. et si de ipsis cõstiterit eligere ac. ꝓcedere. ac si. ꝓnũciatũ ess̃. de sup. ne. p. licet. alias sibi possilludi. s. de possul. bone. ij. q. nec nocebat. et crimina vndecũq; re. ex. iin. q. iij. ecce. de collu. c. i. sicut. quo. q. de vnt̃ dumeti. q̃ nẽ ut scri possit de iure sup stitis. s. de ar. ex pte. Ite scõ ꝓ accusator. de pcis ꝓuaricacõe. to cẽs admittẽ. ff. de ꝓuari. l. iij. C. de acus. si quis homicidij. In fec. do casu tenemur totũ renuntiatio. m nullo eni ꝑiudicatur superioꝛi coram quo questio pendẽ. puta si dicatur q̃ electõ facta sit ꝓ tra formã cõsilij. q. ꝓter. ego dico q̃ etiam si nõ sit delatũ nego cũ ad superioꝛẽ. vel etiã i sẽto casu distinctionis. cũ delatũ ẽ. f. et non oꝓortuit id p. q̃ sint priuati. licet teneat renuntiacõ quo ad electũ. sm opi. B. et secũ. cũ. quã credo verã esse. ẽ in nullo casu tenebit quo ad superioris ꝑiudicũ. nam etiã si pcẽm sit in forma. habj superioꝛ tũc. ꝑiudicũ. ut. s. e. quã. q̃. Dico. q̃ breuiter. q. in omni casu ante ofirmationẽ tenet renuntiatio quo ad electũ. quo ad superioꝛẽ in nullo casu fit sibi ꝑiudicium. p

iura p hac pte inducta. et ar. ff. et. ii. ab eo.

a ¶ Ocului. Sed q̃ aptet superueniens delictū vel factū, pone q̃ peccauit in dec. s. e. q̃stio. vel i dec. q. fi religiosius redibit ptās ad electores cū in cui pa nō fuerūt. Et ideo dicit de occulto. q̃ si ceuenter elegissent, ptās eligēdi nō rediret ad eos. ¶ ad fupiorē deuolueretur. sm distinctōnē dec. s. e. quan q̃ ex fic nō, p. cedēte q; ho quātū tpa teberet habē. q; nullū. S; pone q̃ scienter elegerit indignū ita q̃ puati erant prāter eligendi. ipā de g. ta eos re stituere. nū quid habebit mtegrū tpl. vel tm q̃ superat. Dico q̃ integrū. p hāc dec. et p dec. de ma. et obe. cū olim. qa integre restitui mi. religuntur. n. q. in. notandū. C. de sen. pas. l. i. et ita no. vi cen. et ab. i. p̄ dec. t. ma. et obe. cū olim. b ¶ Dissensu. ut. s. m pmo casu.

c ¶ Renūciatione. s. post osensu. d ¶ Integrū. s. trū mensiū i cathedra libo. vel regularibo ecōis. s. e. ne. p defectu. ¶ In mnoribo sex menses. de cessi. pb. c. vi. et item mtelligo repetitū in mense qui datur ꝓ ad electionem bisfecoīs in eua vacatiū. ꝓ pb. statuū. et mtelligē hāc dec. m. bys qui de iure. ꝓrio. h̄ie eligē. q. secus si ex inē tuo iuro. fm ea que no. b. tā. et. host. s. e. ne. p defectu. q̃ dicit negligentes. sle puatos tm in pma electōe que occurrit. vt. fm. ff. si archiepis. ad que ex iure tuo iure spectat. eligē eligit. electus dissentit vel renūciat. vel moritur. ad canonicos redibit electio. sed gof. mtellexit negligentes puatos in tora illa vacatōe. ꝓ ꝓ qr opi. ve. rior videtur. q. si culpa ex delicto. puemens pma electio net m punitur. s. e. cū vinto. fi. multo fortius hec erit cul pa que puemit ex negligentia. cū minus punir debeat negligentia ꝓ solus. s. e. ad el. et cū. fal. ad falsanog. e ¶ Alia. ed. trōne. idē dico in tercia in quarta. si secundus vel tertius dissentit renunciat moritur vel o. culeo suo vico cassatur. et idē in vlteriorib. Nā igitur tpa que dātur in expedicōmbo ecīa. q. vacātiū. pmo dātur tres menses electōib ad eligēdū. vel. vt fm dissmctiōs. s. e. ne. p defectu. de cel. pb. c. vi. s. fuata forma sstius dec. ad pitandū datur tpa q̃ ante fui pr. et adhuc. vij. dis. s. e. q̃ sit. et. e. cupientes. in pn. et. C. et. ceteri. ad osentēdū datur vnus mensis electo si libī stet bzo sentiendi. a. sf. quātū vidēr arbitratur. ad peticēdo firma cōnā dātur tres mē ses. s. e. q̃ sit. ad osectacō. alij tres. c. di. qm. et. lx. xij. di. c. ij. et. fi di. pallui. petē. hoc faciat a tpe electacōis infra alios tres menses. c. di. c. i. In cāis aūt regularū vel cathedralū. q. ex immediata subiectione vel appellacōne deuoluūtur ad ꝓm. fua dec. meo. lai. s. e. cupientes.

f ¶ Fraudulēter. pone m vlima die triū mensiū. dicendū

ocului eius vicium irritatur electo. es qui id fecerit. qō spectabat ad ipos in fraudis terminū eligēdo habebit a dissensu renūciatione mortes vel irritatōe p electis. ac si vacatio non essi ēp sus mtegrus. ad electionem aliā celebrandā. diūmo ml fraudulēter egerit in pmissis.

¶ Religiosius cuius arbitriū non ex sua cū velle vel nolle non bēat ꝗ ex illius quē vice dei supra caput suū posuit. et cui ūs impio se subiecit. voluitare de pendet electiom de canonici eligamus. ealē qui dissentiet. et sic a die dissensus adhuc habēs. ij. mes mēses. et sic fraudē facētes. repi ebāt sex mēses. hre i cathedralibo vel regularibo vel in senioribo ānū. qō et nō. b. s. c. aut in ec. et dico q̃ fraudē allegat. et. ꝗ. p bare di. ff. de. pbat. q̃ nēs. ¶ q̃ nolo. Nā q̃ hāc dec. q̃ fac. p bijs q̃ no. p inno. ē. et host. b ap. ex tacēdo. q̃ ibi no. q̃ fr. vna die q̃s fuerit impedītus. b ano ap. el. tacōis. p sequēdo. b. dit. mtegrū ānū p p̄ dec. et. e. et. ci. fi. s. q. vi. et. qui. et. m aut. de bijs q̃ m. gre. ad ap. in prim. ¶ s. vi. et. in. fi. si debēs nēcio restōns. et. ¶ Quemēnr. nic. nō habit. ij tm. ips. ānū. amisit. ff. an. quibus cāis ma. imp. restituī. hab. hostib. ¶ s. fi. ibi. de ¶ p cipiens. vide. pa. ceris.

¶ Religiosius. Si religiosius non obtinuerit licētia. et. sentit electōm. et. se facte extra suū mōnasterium. nō valet. o sensus. et irrita. electio. sedo. dicit. q̃ solus superēs. sine capito. dare ꝗ. o sentiendi. vt. trāsiens. ¶ Religiosius. Si religiosius non obtinuerit licētia. et. sentit electōm. et. se facte extra suū monasterium. nō valet. o sensus. et irrita. electio. sedo. dicit. q̃ solus superēs. sine capito. dare ꝗ. o sentiendi. vt. trāsiens.

umdii. centiam. g ¶ Arbitriū. dependet ex voluitate illius cuius imperio. ꝛc. dicatis. et. s. e. ñūdam. j. tesh. h ¶ Habeat. xij. q. i. nō. pul. c. ul. i ¶ Suā. in alij. fi. hs locū. beo. sto. k ¶ Supiorib. solū. de fine euētu. ut. p. p. fin. ra. de bino mō. et nō p excusiōnē. ut. s. e. quo

l ¶ Obtī. ūdā. ad. ut. ē. de bijs q̃ vi. me. ve. ci. et. ne. n. fui. m. quo nō sufficit. per licētia. fr. obtīnēat. in. m. sufficit. ut. s. de regla. lci. fi. q̃ d. fi. fupēior licētia. dāē. nēs. Dixerūt. tā. et. b. s. ne renūc. post trāslatiōem. in. pā. ꝗm. p fuū. fupiorē. ꝗ. pellēdū. ꝗ. hēat. iustā. cām. tenēg. anch. ē. in. pa. nullus. ¶ hs. iustā. cām. nō. pelleatur. l. xij. di. fi. l. xi. di. c. ij. et. in. fi. q̃ solius. p̄cipis. p̄ulegiū. vtī. pa. re. aliquē. re. fua. dicūt. quēdā. q̃ supiorē. ꝗm. intelligūt. et. sic loquūtur. illa. dec. nullus. q̃ m. ipa. loquūtur.

m ¶ Nō. mēat. fic. s. e. quorūdā.

n ¶ Religiosis. mendicātibo. vel non.

o ¶ Sint varia. q̃ ens. solus. p̄latus. illā. dāē. possi. videbatur. per. c. l. xiij. di. c. i. ibi. ab. bas. loci. te. capīo. ad. dec. e. s. e. te. renūc. p̄ trāslationē. ibi. et. sancti. fridam. pec. e. s. e. t. q̃ fic. ibi. supiorib. ml. te. capīo. dixit. mōrūm. vi. b. atur. q. te. q̃. si. ab. bate. ibi. ab. bat. ꝗ. euētui. p̄latū. i. e. ē. expēssum. de. sta. mo. c. ij. in. fi. ex. xix. q. vi. statūmū. ¶ s. fiūm. q. ibi. e. ab. bātis. ac. eorūs. egrēgacōis. ꝗ. fuisi. que. ē. fine. ac. facit. in. tertiū. et. p̄latus. nō. pr. alienāt. ecēie. sine. sensu. capīi. xij. q. ij. sme. ꝗ. nec. p̄sonas. cū. maior. sit. alienacō. p̄sone. q̃. rei. q. ad. idē. xij. q. i. p̄cipimus. et. hāc. secundam. ptem. tenebat. io. l. xiij. di. c. i. et. ē. in. p̄dict. dec. post. trāslationes. in. tertia. glo. prima. tamen. ¶ approbatur. non. tam. de iure. antiquo. q̃. de. hoc. nouo. ob. veterem. ecīam. expedītionem.

a Tollendā interpretatio tñ declaratio irriti ad eū spectat. xi. q. i. C. ex hns. & sen. ex. inter alia. C. de. legi. l. ult. & habes ēnā de hoc. s. de post. e. i.

b Tales. s. religiosi q̄ nō hūt liberū arbitriū transeundi vel ostendendi. C. publicatione huius verbi q̄ hic habes. c Electi. ex multi. bes no. q. religiosi pñt eligi. et dicā. j. c. pr.

d Electis. nō dicit eligendis. vn de nōvalet licētia data religioso ut possint e posse electōi futuē vel, puiom. p. cle. e. t. cū concessa.

ad hmōi dubitacōnē tollēdā. et ut ordinacōes ecclesiar. ac monasteriorū in quibus tales electi existerint celerius a facinus valeant expediri decernimus. ut ndem superiores. suis irrequisitis suēnibus. electis huusmodi ostendendi trāsēcūdi libera dāē valeant facultatē.

Nullus religiosus dē. posit ad abbatiā seu platurā sue vel alterius religionis de cetero eligatur msi antea fuerit ordinē regularem expsse. psfsus si secus actū fuerit eo ipso irritū hēat. e Ad

digmitatē vero epalē ad quā nouēt eligunturin terdū talē i secularibus vel regularibus ecēs eligi minime. phibemus. f dē.

Vm expediat ordināre nra iuribus. et correctiones si fuerint valeant emitari. decernimus. ut. si. ordināciones. s. fuerint. irrequisitis suēnibus. electis huusmodi ostendendi. trāsēcūdi libera dāē valeant facultatē.

Nullus religiosus dē. posit ad abbatiā seu platurā sue vel alterius religionis de cetero eligatur msi antea fuerit ordinē regularem expsse. psfsus si secus actū fuerit eo ipso irritū hēat. g Ad

non aūt solus habitus ñ. p. fissio facit monachū. s. de regula. porrectū. Talē aūt. p. fessionē scriptus facē debēt. ut obuies illis si postea reclamarent. p. ria scriptura. xxvij. q. i. omēs femine i. q. vij. saluberrimū.

h Irritū olim nō erat irritū ipo nre. s. fit irritandū p sententiam. s. e. cū cām. l. Nouēri. nedū tacite. pfssi. et minus fiunt obligati nouēri qui pñt ad sedēm meā. h. appādat eos absolute. et voluisse vita mutare ut. j. de regula. nō solū. m Regularibū. ñ dicēt interdū cathedralis ecēa secularis. i. secularū canonicorū. interdū regularis. vtrogēcā sū tacite. pfssus in eēm eligi poēit. si q. ē rō qre i cathedrali regulari. dicitur nō professus i alijs nō. put dixerūt. lau. vinēcangof. e cōpostulam. p. dicta dē. cum causam. i. p. excellētā episcopalis digmitatis. s. ordinis ut eps ētā secularis immediate psit monachis. et. p. batur idē. s. de indiē. causam. s. ne se de va. e. i. vbi nōsterium erat vnū cathedrali eccie. fo. de seculari. ēnā. e. gof. ibi dixerī. q. bat. o. ien. cathedralis eccia. ibi erat regularis. fie. e multe in anglia. sed. s. ibi videtur tenere contrariū i tercia glo. vnde mo. secratōē religiosus dicitur. e religiosior abbate. et episcopus monachos ad. pfssionē recipit ut abbas. in aut. de sane. epis. C. ub. ennus. et fatet ad hoc. s. de voto. et vovendem. et multa. et q̄ nō de capellis. s. de ij.

Vm expediat. forma electionis in ordināpt. de. g. e. cū dilecti. nō ē fiblata. p. sequēs sēlis. q. pter hoc dicat. Et nota ex hoc principio inspiciendū cliquid expedit. de pe. di. i. aliud. xi. q. i. aliud. s. de vo. et vo. redēmagno. e. p. rie expedientia. vnlitatē respicit. ut ibi p. o. Sustineri valeat. rep̄hēdūtur hic illi qui volūt sustinere nra que pentius sūt correcta. vbi ergo apparet de correctione nō sustinēatur. alias sustinēantur. ad hoc. t. de in offi. ord. ñ q̄n. et. s. e. eccia vra. i.

p Decrales. s. e. t. cū dilecta partim ex scrutinio. et q. inquisitis. est. q. forma pri. ex opromisso. ut ñ. p. tet. sed pncipalius dicetur. ista forma copromissi. si dē termiat. Et si bñ adūcitur. ista hodie est melior. et expedior. forma iudicō meo quā hodie habemus non enim volūt canonici libere uis sūi in alios transferre. et dāē illis pt̄ē pficiendi. platū. p. formā scrutinij. grauē ē. p. eccē. nec oēs bñ sciūt illas huare. imo. bom. insīte pta ethicā ignorātes in ea deficiūt. expedientius ergo fuit. abtur ista forma. Capitulū. nō. q. secus. si dicerētur de maiori parte eligentiū. et opromissari. illū eligēssent. quem maior. ps nūo nō maior. capli nō iaffā. q. nic electio esset

nulla .n. .s. si cui-
a Cōsilii .s. e.
tedatur venere hos .m. pñ. dē. in pñ. qui dicebat diuer-
sas electionū formas ut .s. e. cū dilecti. et preterea tri tri
tim forme vel sim alios due approbari videtur. et pterea
ibi dr. aliter electio fcā nō valeat. Sed otrariu ueriū. ut
hic vides. et pter-
ea sta ē forma cō
promissi. sed aim
certa determinati-
one. ut .s. dixi-
b Pterpriūs. i. fiē
poterat ante octiu
um .q. pter. octiu
ēn dcē. fuere eius-
dem auctoris.

Sm nō dces
at. accedens
ad se .p. .p instruē
tēo negocio electi:
omis. p dcē cupiēn
tes. cū. b. ac de cā
stanq redeūtē in
tegre pitr quoti di
anas distributiones
papie fructē
bifficiū. quos p
cipere possūt in ip
ecia ecclesiā. Et
nota ex hoc pncī
pio mspicā quid dc
eat qd. pnie hono
stare. reipciat .s. de
vo. e vo. redē. ma
gne. nec ēn ē bonū
fūs officiū fuāi. als
cui foze damnosū
. iii. q. iii. C. iii ē cri
minali. v. pcuniā
. s. de sp. statuti
ni. ff. de furt. l. si
servus cōmunis
. ff. ad vell. l. si. p.
C. Ad minm. nu. ei
quidā. .s. de fideiuī. pueniē. cum si.

v Iuxta. nota qd. bāc sām dico q. si talis ē casus ē. in
struens. vadat. nō astrictus. p dcē. cupientes. puta qua
nō ē ecia cathedralis nec regularis. vel si est talis ap-
pellatio. vel immediata subiecti o nō deuolut hnis ca-
thbus cui nō habeat locū dcē. cupientes. ē nec sit ius dc
ere. pulegiū. q. ipsā iām. et .o cōc. qd dixi. i. e. si post. .n.
e Consiliū cōnem. .s. e. cupientes.

f Residentes. concor. .s. de cleri. non rēi. ex pte.

g Resistendo. pone hī ecia bōñ. pulegiū. q. canonici
pnis eccie. pcipiant fructus bifficiorū. quos. bñt in
alis eccīs in bonī. ecia residendo. vel hī ipe qui vadit
. p instruendo pulegiū. q. recipiat fructus tales ef
. s. de sp. .s. c. ulti. hos. ifo cāu. pcipiet. hī vult dicē. ista.

h Excepti. que nec dantur studentibus in theologia.
. s. de pben. hī. nec dantur. pñtbus qui nō interfuīt hōris
canonicis. .s. de cleri. nō rēi. c. vno. et hī ista cōsiō fingat
ipm pñtem. nō fingit ipm diuinis officiis interesse. nē.
habeat. g. quod pnis. dicē. qui dmis. officiis nō interes-
esse. m pñ. c. vno. qd. ēnā. et ētra. cū dicat distributio-
nes quotidianas. ocedi hīs qui. pseqūtur vilitatē. ec
ibi sc. luitur. i Propterea. nō legem. p instruendo ne-
qz. pter. dicebat eni quidā. q. forma
illa. sblata erat pte. qz. pter. et hī vi-
dē. atur venere hos. m pñ. dē. in pñ. qui dicebat diuer-
sas electionū formas. ut .s. e. cū dilecti. et preterea tri tri
tim forme vel sim alios due approbari videtur. et pterea
ibi dr. aliter electio fcā nō valeat. Sed otrariu ueriū. ut
hic vides. et pter-
ea sta ē forma cō
promissi. sed aim
certa determinati-
one. ut .s. dixi-
b Pterpriūs. i. fiē
poterat ante octiu
um .q. pter. octiu
ēn dcē. fuere eius-
dem auctoris.

Sm nō dces
at. accedens
ad se .p. .p instruē
tēo negocio electi:
omis. p dcē cupiēn
tes. cū. b. ac de cā
stanq redeūtē in
tegre pitr quoti di
anas distributiones
papie fructē
bifficiū. quos p
cipere possūt in ip
ecia ecclesiā. Et
nota ex hoc pncī
pio mspicā quid dc
eat qd. pnie hono
stare. reipciat .s. de
vo. e vo. redē. ma
gne. nec ēn ē bonū
fūs officiū fuāi. als
cui foze damnosū
. iii. q. iii. C. iii ē cri
minali. v. pcuniā
. s. de sp. statuti
ni. ff. de furt. l. si
servus cōmunis
. ff. ad vell. l. si. p.
C. Ad minm. nu. ei
quidā. .s. de fideiuī. pueniē. cum si.

v Iuxta. nota qd. bāc sām dico q. si talis ē casus ē. in
struens. vadat. nō astrictus. p dcē. cupientes. puta qua
nō ē ecia cathedralis nec regularis. vel si est talis ap-
pellatio. vel immediata subiecti o nō deuolut hnis ca-
thbus cui nō habeat locū dcē. cupientes. ē nec sit ius dc
ere. pulegiū. q. ipsā iām. et .o cōc. qd dixi. i. e. si post. .n.
e Consiliū cōnem. .s. e. cupientes.

f Residentes. concor. .s. de cleri. non rēi. ex pte.

g Resistendo. pone hī ecia bōñ. pulegiū. q. canonici
pnis eccie. pcipiant fructus bifficiorū. quos. bñt in
alis eccīs in bonī. ecia residendo. vel hī ipe qui vadit
. p instruendo pulegiū. q. recipiat fructus tales ef
. s. de sp. .s. c. ulti. hos. ifo cāu. pcipiet. hī vult dicē. ista.

h Excepti. que nec dantur studentibus in theologia.
. s. de pben. hī. nec dantur. pñtbus qui nō interfuīt hōris
canonicis. .s. de cleri. nō rēi. c. vno. et hī ista cōsiō fingat
ipm pñtem. nō fingit ipm diuinis officiis interesse. nē.
habeat. g. quod pnis. dicē. qui dmis. officiis nō interes-
esse. m pñ. c. vno. qd. ēnā. et ētra. cū dicat distributio-
nes quotidianas. ocedi hīs qui. pseqūtur vilitatē. ec
ibi sc. luitur. i Propterea. nō legem. p instruendo ne-

abrogatā nō esse p subse
cutū octiū. q. nāle. mo. pr i
ipis electionib. ut pus. p
cedi licite p eandē. dē.

Vm non deceat alis
cui suū officiū eē dā
nosū. statuimus ut hn. q.
iuxta ostōem felicis recor
dacōnis mo. lai. ipe. in. p.
decessoris nri sup hoc edi
tā ad apica sedē venere. i
ecia eraeminentiū electio
nū negocia instructuri. cū
tales ecciaz. fuaz. p. pseqn
tes vilitatē censeri debe-
ant residētes. fructus. bñ
ficiorz. suorz. q. obtinēt m
illis. eccīs quaz. negocia
p. sequūtur. et eiaz. alior.
qs recipent vel possent re-
cipe m dās eccīs residēn-
do integre quoticiamsi di
stribucōib. dūtaxat exce
ptis. ēipiāt ad sedē. pter

ca venienda eāndē. ibidē
hac de cā morando. et ad
ipas ecclias redeūtē ac si
sonaliter i eisdē eccīs re
sideret. nō obstātib. qbus
libz. fuerūt edito vel statutis
eciaz. ipaz. otrariis. seu
pulegiis qbuscūqz per q
missos. ecclis possē quo-
modolibz impediri. dē.

Ab eo quo tra electū
vel postulati seu. p.
mouedū ad aliquā dig-
tatez. inter cetera. que ob
icit eui eē rem. not. oriū seu
manifestū. scientie vel aliū
plone defectum. opponit.
ipius defectus opposito
vel eius qualitas neque
unt postea reuocari. Cum
enim opponēs. si quod de
fectu opposuit. hmōi de
statum veritate. nō gat. a. p se
cuēone cause. debeat oino

gōdo electōnis. iuxta prī. ostōem. et facit ad. qd. dixi
bac. b cā. si ergo ēa instructione. fimto. m glo. ni.
negocō sola volūtate. vel. p alio. z. suo. z. negōnoz. ex-
pedicē. manere. in curia. sic cessabit. pulegiū. hoc. ē
huic. sīle. qd. dicit lex. q. nōvere. rei. publice. cā. esse. di
catur. s. q. prij. omodi. cā. in. lega. tione. ē. ff. ex. quibus. cāu
ma. l. non vere. fal
postea. ex. q. redire
mape. opēt. et ex
pulegiū. redit. eni
in. vtinē. qd. ob. hāc
cām. fecit. et. ēt. si se
hmōe. quod. b. ac. se
fst. s. cū. de. sp.
statutum. ifi. cū. fui.
is. ocos.

c Effectus. puta
q. est. statutū. ofu
cūdo. vel. pulegi.
um. in. ecia. q. qua
cūq. b. cāe. qs. ab.
sit. ena. si. vtilitatē.
ecāe. p. sequatur. ni
chil. pcipiat. Quid
si. tale. ostendime.
vel statutū. imaue
rit. nō creo. q. tūc
locū. habeat. hī. pri
pulegiū. q. in. mane
tū. illud. seruari. po
est. sine. periculo. ami
m. e. s. ē. in. reū. si
vero. et. qh. nō dis
pensat. ē. ra. inuan
tū. ut. s. de. sp. ci
aliquādo. cum. fuig
si. ē. re. ob. si. fuis.
lit statutū. vel. ofu
cūdimē. qd. est. pri
cipale. ergo. inta
mentum. de. illo. ser
uando. qd. est. acces
so. iuncto. colle. in
stantiā. s. ē. iuriū.

cum. cōtingat. et. qd. ibi. no. hoc. dē. bñ. facit. ad. quēstio
nem. te. qua. quere. dat. olim. gar. m. dē. cupienteī. an. due
pson. te. opponendo. que. vadūt. p. instruendo. negocō
ad. curiā. dē. dat. ē. tribuē. ad. expensas. fiat. ad. inter eos
ouenit. ff. de. p. o. l. i. C. si. cōuenerit. si. ml. erat. ouenīū. dice
bant. iudicis. arbitrio. relinqn. dū. p. fatis. labore. et. facul
tatibz. mittētis. missoz. cūsta. dē. pulegier. eos. i. fuch
bus. pcipiendis. fatis. arbitrabitur. iudex. eos. cōferre. de
Ab eo qui cōtra. is. qui. opponit. cuādē. dē. ē. bere
fem. scie. vel. pson. e. otra. p. mouendū. ad. aliquā. di
gnitatē. penitere. nō. p. t. cām. reddit. m Promouēdi
sta. g. tria. fuit. pia. occi. s. e. ut. circa. Et. nō. q. dic. dig. tat
et. dē. dic. s. e. si. forte. et. ib. s. hē. s. hē. s. ofō. z. p. q. b. apaē. et
dē. illa. si. forte. nō. hī. locū. in. alis. bñficiis. ut. ibi. dixi
n Mamfestū. ista. eni. quo. ad. casū. nīm. fuit. fno. minar
ē. idem. designāt. ut. ī. de. s. fig. ofō. z. ol. vel. eius. qua
litas. hī. vult. dicere. is. q. opōsuit. forte. vult. obiectū. reuo
care. vñ. cū. opōsuisti. euidentē. dē. cū. scie. vel. pson. dic
q. vult. instare. alijs. obiectis. recedē. ab. illo. vel. nō re
uocat. obiectū. q. qualitatē. vñ. nunc. vult. simpli. dicē. q.
patitur. dē. cū. hī. reuocat. id. qd. dixerat. q. defectis. erat. cui
dā. ifō. ē. reuocat. q. qualitatē. tm. ē. neutrū. pr. ut. hī. vites-

a Excludi. ut. s. e. si forte
b Defecissi. s. e. t. c. i.
c Demtere. ut sic sibi non li
ide. s. de elect. publicato in re qd semel placuit non pt
amplius displicere. vbi versatur alterius interesse. de
re. iur. q semel. nisi in casibus in quibus iura permittu; et
vna cum eam admittit. quocũ aliquos
ibi notat. et est simile
de mic. s. e. ut qs
duas. Quid dicet
pone. pmouendus
consentat q opo-
nens renuiet et ob-
iectur vel qualita-
n obiectus. iudex
non sentit. nũ qd
hoc poterit opo-
nens. et videtur q
nõ. q quos ptor. p.
hibet. t. de ff. de po
stulan. l. quos pre-
tor. et cõcor. s. de
excep. c. ant pnl.
maxie cũ in hmõi
electiombus exube-
ret iudicis officiũ.
s. de elec. ciũ nõ.
olim. cũ si. In otra-
riũ videtur q hac
liam. q diẽm iudiciũ eius otra quẽ. t. de quilibꝫ pt re-
muntiare iuri. pse intro ducto. s. de regla. ad apostolicã.
C. de legi. q fauor. t. de re. iur. q ob gram. sat s videre
p pma iura. et maxime ea natiõe. q fi. pbetur talis obie
ctus. pmouendus stati ty repelli. q ipe huic iuri renũ
tiare non possit. cũ istud ins licet ei fauet si nõ. pbat
obiectus. tñ ei nõ cet si fuerit. pbatũ. et sic videtur renũt
are nõ posse huic iuri muto iudice. et facit qd dixi. s. e.
si forte. canonicus impubes ad electionẽ nõ vo
C eo. q. catus nõ agit de attptu. nõ. pfessi eũ. p
fessis. vel cuersi laici cũ clicis electoi interesse nõ debẽt
Emanauit primũ dictũ ad declarationẽ eor. que no. vi
cen. tan. gos. h. et modernis. de era. et. qua. ex ratione. Se
cundũ ad declarationẽ eor. que no. B. et mno. cõ. et solt
d insh. c. i. et abbas. et i genesi. tanto ex bijs vulga
d Espi. quid de inferioribꝫ dig. ribus in rito quido ar
gumus a vbis. t. de pnil. si papa. i. riso. m. si. cũ si. vide
retur q in inferioribꝫ secus. cũ si de inferioribꝫ idẽ voluꝰ
isset in relligi. id expressiũ. s. de re. ad audientiã. Contra
puto. cũ tmo. q. que. j. sequitur sit gnalis. nec ibi repeta
tur de epo cũ dicit ad pstandũ in electone suffragium.
t. et hoc bene. pbatur. j. e. mdemmitatibꝫ. in primi.
e Pupillari. q è in mare mmo. xiii. an. m feia mior. xi
nec distinguimus. an malicia suppleat. et sicut nec in fuꝰ
enda tutela. C. qui. vel cu. laudeor. q. m sh. quibus mo.
sum tutela in prim. l. secus. in mirimomo. ut. s. de despõ.
impu. pubores. vbi ꝫ hoc. ad id. t. e. mdemitatibꝫ. i pri.
f Tua eccia. nota. q mmor. xiii. an. dicitur idoneꝰ ad
bnificiũ. etiã ad canonicatũ cathedralis eccie. de hoc. s. de
pben. sup. mo. dmata. et. s. e. li. de Rup. si eo tpe.
g Corrpta. qd alias cassationẽ inducit. et plus in ele
ctõe nocet. q multoꝫ. tradictio. s. e. venerabilis. et. e.
bone. ris. scripti. que deficere iure scpto. allegari pt.
h Iuꝫ canonis. viii. di frustra. et ix. di. sana quip
i Qua. pe. s. e. ut quis. lex enim è ome qã racõne cõ
sistit. l. di. consistere. et seneca. Si vis nbi omma fiebica

excludia pumiri pinde ae
si m. pbacõe omni que ob
iecerat defecisset. iusticũ est
ut postq ad opposicõnes
eandem precdit. nequeat
in iudiciũ eius otra quẽ
opposuit vlterius pmitẽ.
Ex eo q ad dem
electiões. epi que te
m pupillari constituto eta-
te m tua eccia exiuit cele-
brata cũ ceteris eiusdem
eccie canonicis non fuisti
ad missus. de otempu oq̃
ri aut electionem eandẽ
impugnare nõ potes. cũ
tam uris. q canonis exi
stat ut tales cum discreti
one careant ad pstandũ
in electione suffragiũ nul
latenus admittãtur. In
eccis quoq; regularibꝫ
vel monasteriis hũ q non
fuit tacite vel expsse. pfessi
nõ debẽt cũ. pfessi vel cũ
si laici cũ electis electoibꝫ
e. te subicias rationi.
k Discrecõe. n. q. viii. q. tria
dico. idẽ de furioso. p. dictũ. C. tria. et. x. v. q. i. C. ne ita q.
de suc. ab intest. cũ biluis. ff. de iuriscõsl. Illud. cũ nec tas
lel mirimomũ carnale otrahẽ pnt. de spõ. biluis. xxiii. q.
viii. nec furiosus. nec religiosꝰ vouere. de regula. sicut. j.
Suffragiũ. ff. de
iur. immu. l. ij. C.
impuberes. Et di
cit lex. mdigmũ no
bis videtur eũ qui
stabilem mentem
nondũ adeptus è
pter pulegia mi
litũ sapientiũ hõmi
nũ iura tractare. C.
de testa. mili. l. ultis
er minores sportu
las deumonti acci
piũt. suffragiũ ta-
men int alios nõ
afferũt. ff. de decur.
l. spurij. C. minores. et si principes
det vemam etatis
minoribꝫ non vide
tur. o cessisse q sine
decreto alienẽ. vel
citra pfectam eta-
tẽ lib. eram admini
stracõnẽ habant. C. de bijs. qui ve. eta. impe. l. eos. isti eni
n excusãt nõ pnt. nec testificari in. q. i. pbibetur. in. q. iij.
c. i. nec testã facẽ. n. q. vi. C. disimilia. et talis. pna è ad
malis. in. q. i. c. i. et è hmõ tã. et bar. B. q dicere i quesho
ne dommicali quẽ incipit. tutor cumisidã. q. fi. pdmus ma
jor. vij. annis pntat vmi. et tutor eius aliuꝰ pertur pre-
sentatus a pupillo. p eis facit. xvi. q. vij. decrin mus.
l Non q. ffres vel monachi nec distinguo mbijs an sint
clerici. put distinguitur in cõuersis. ut. j. dicam.
m Tacite. In electis ait requiritur expssã. pfessio. s. e.
nullus. sic. j. e. mdẽm tatibꝫ. i pn. sl ouiers. q nõ admittũ
tur. et sic tenebat abbas m glo. m prim. alias ad hoc.
ff. de sta. lib. l. statuliberis. licet tales gaudeant pulle-
gio canonis. ut. j. de fen. ex religiosꝰ in nõ fuit veri reli-
giosi. ut ibi. Aliꝰ. de cõuersis ergo bie loquitur. mona
n Cõuersi. ebi q vel fratres. pfessi indifferente admit
tuntur. ad hoc. de ar. cũ olim. de fen. ex. canonica. xvi. q. i.
generaliter. xciij. di. a fin. dicamo. hodie secus. qd dic
ut in clem. de eta. et quali. ut ibi qui. i. fin.
o Cũ clericis. in plebibꝫ ergo. vbi sunt clerici et laici
cõuersinon admittũtur cõuersi laici. ergo in bospitali-
bus et locis hmõi vbi sunt solũ laici cõuersi. isti bñ eli-
gunt sibi rectoꝰ. et magistrũ vel massariũ. s. de. ar. cum
olim. nec B. pbibetur. et ad b. j. e. mdẽm tatibꝫ. C. pnl.
p Electiombꝫ. tal. enim ius nõ cadere in laicum. s. e. in
massana. et. s. facrosca. etiã cõuersi. ut. B. quid dicers in
questione facti in aliquo. o. dine puta humiliatorũ. vel
in aliqua eccia secular. pseripserũt laici ouersi. q de eat
ad electionem admitti. et vocari. p bane. s. tonem clerici
nobis. eos admittere. quertur quid iuris. Dico q. de iu
re oũ ouersi laici. ad electõnẽ nõ admittuntur. ut B. sed
tẽ illa nõ solut. specialiũ. o cor. o. dmũ vel. s. ponunt. s. iu
ridicis. p. cepta. s. e. e. li. de fur. l. q. re. ili. p. scpto. s. suendi
in stari. d. nõ. ob. q. italibꝫ nõ valeat. o. stituere. s. e. mas-
sana. quillõ dico. verũ. hm. mno. cõ. ad B. q. B. no. de mnsti.
c. ij. de laicis. p. fessiõe. habitu nõ. ouersiis. et. q. ouersus

sic ecclesiastica persona. xij. q. i. c. duo. tale ius spuale p̃scribere poterit. Ipso postq̃ fi ab appellauit ad papã. ea pendere cõfirmatio facta p ordinariũ nõ vales. Requirit tẽ cupientes nõ solũ electus venirẽ sed ulq; ad finẽ negocii, p̃sequatur. et hoc locũ etiã cũ appellatur a firmacõe vel, puniõe. ff. de. c. b. Secũda nota q̃ ad cathedrales ecclesias bñ eas statutum q̃ appellaco deuoluit. eo ipso q̃ in scptis. xci. pbabili in ipsorũ est. ff. de. c. q̃ uis. ff. de regularibus sic erat expsum. particeret igitur sũt regulares cathedralibus. sic. s. e. ne. p de electu. e. c. cupientes. secus i casu. s. e. quanq̃.

Scriptis. sic. ff. de ap. cordi. et de hyc. e. ti. q̃ uis. Probabili. vide istud speciale in istis ecũs. q̃ sufficit. et appellaco fit interposita ex causa. pbabili. i causa sic falsa ad ff. ut deuoluat. et pr eẽ q̃ maiora facilius deuoluuntur. ut. s. de ap. ut de litibus bono. m. fi.

Sed em. ap. ergo secus si ad inferiorẽ. cũ ensi ista dẽponat. fuit casũ special. et ita regulam. ff. de ap. nõ solũ. ff. fin. quo cauetur p̃mo s. tale debẽt de veritate cõe ãnẽ recũ centur. antẽ prata post ap. ãnẽ. fiam. m. ere. ita. ob hoc igitur a canõe expsso nõ recedã. fi antiquo. i generali uni. i alijs. statuo. et potuit esse. ratio reuerẽtia se. ap. et ut melius visitetur. Et q̃ ista maiora de facili trahẽtur ad papã. ut. m. p̃ de. ut de litus. m. fi. et fi appellauit ad legati. nõ puto. hãc. de. loci. ibi. breuiter. dici. sed. ex. examẽ legati. sãtis. et. examẽ se. ap. Sy. ideo. q̃ fi appellauit ad se. ap. nõ. fuit. ser. adire legati. mis. partes. eo. q̃ dare. ap. pellationẽ renũciando. de ap. cõstitutus. et de offi. legati. dui. fi. et. h. et. dixi. s. e. cupientes. circa prim.

Canones. sine aliq̃ praue. ar. ut. s. e. q̃ uis. et. ff. e. p. nida. et. mo. in. gaur. de recũsi. ut. ibi. fit. in. p̃sita. et. de. Potuit. sufficẽ enim. q̃ appellatio. cã. pbabili. ad. ff. ut deuoluat. et alias. oppẽres. iudicis. in. decis. recũ. cer. i. firmi. tãs. fi. i. e. pnida. et. e. s. e. et. c. ul. ps. e. cupiẽtes. k. Si eleis. approbat. q̃ no. guil. et. gar. s. e. q̃ fi.

Iuxta. fi. q̃ ealis. erat. eccls. q̃ venerat. ad curiã. nõ. ar. stricta. tamẽ illa. s. ñõe. licet. ante. finẽ. causẽ. recedãt. cũ. nõ. b. eat. ibi. loci. ãstõ. q̃. nec. ema. pena. et. fact. q̃. dixim. de. cupientes. m. prim. sup. verbo. immediata. tub. electio. et. s. e. cũ. nõ. recedã. qui. mente. offendãt. fit. q̃ i. m. Cõstõ. s. e. cupiẽtes. verba. ff. de. iur. o. ul. s. n. Mente. et. ita. p. mutur. ãs. ff. q̃ pũ. p. mutur. ff. ad

interesse. Idem.

Ipso postq̃ ab electiõe m cathedrali vel regulari ecclia celebrata fuerit. in scriptis. ex causa. pbabili. q̃. pbata debẽt legitima. r. putari. ad se. ap. appellani. et electionẽ ipam. per ordinariũ firmari cõtingat. hmõi. firmacõ. m. i. p̃ius. fuerit. canonice. ab appellacõne. ipa. recessum. cũ. sit. ab eo. qui. non. potuit. de facto. presũpta. nulla. obiniũ. robonis. firmitatẽ.

Si electus. qui. in. curia. ostituõne. felicis. recordationis. nicolai. pape. tercij. p̃decessoris. nri. ad. dictam. sedem. venerat. p electionis. sue. negono. p̃sequendo de romana curia sine licẽtia recesserit. antẽ. q̃ huiusmodi negocii. sit. finitum. eius electio. auctoritate. ostituõis. ipius. que. non solũ. ut. q̃. veniat. ḡ. ecũ. ex. sui. mente. exigit. q̃. vsq; ad finẽ negocii, p̃sequatur. eo ipo. virtũ. eu. cu. ut. oino.

Cũ. aũt. ab electois. firmacõe. vel. cã. p̃ius. nepẽ. eũ. ad. quẽ. ꝓter. inferiorũ. negligẽtã. fuerat. deuoluta. eligendi. ptãs. ad sedem. appellatur. eandẽ. constituõnem. p̃dicta. m. in. veniendo. mtrendo. et. alijs. que. perstringũtur. in. ea. pugnit. obstuari. ẽdẽ.

Vm. ex. eo. q̃. felicis. recordãcõis. g. g. ip

mace. o. fi. iulianus. q̃ mutui. imo. p̃fertur. in. tũo. verbis. j. de. s. fi. fi. intelligẽtia. e. c. ꝓterea. eo. tanũ. videbatur. q̃. ostõ. penalis. erat. et. refringẽda. ff. de. pen. interpratiõe. sufficere. ḡ. videbatur. q̃. venerat. put. ostõ. dicebat. fi. oranũ. et. verũ. ista. fuit. sum. paria. nõ. venire. venire. et. fine. licẽtia. recedere. xi. q. iij. certũ. de. iudicẽ. e. i. ff. de. ex. cu. tu. l. scare. q̃. obs. fuz. abiit. videtur. ei. am. talis. offendere. vba. fm. q̃. no. j. c. q̃. fi. p. x. x. fin. vbo. executionẽ. nõ. ob. q̃. fi. ostituõnem. penalẽ. nõ. extẽdẽdã. qm. hoc. nõ. extẽditur. q̃. erat. de. mente. nec. puto. electũ. punin. q̃. eo. tpe. quo. nõ. impeditur. p̃ssius. causẽ. p. x. x. vel. xx. mitiaria. pẽgnacõis. recreacõis. vel. simili. cã. unt. extracuriã. nõ. eni. recessisse. fi. q̃. stati. e. reuersũr. ff. de. pnia. pñs. ff. de. bono. l. in. e. verba. ciuili. modo. nõ. capiose. fuit. intelligẽd. a. iij. di. erit. ff. q̃. fuit. fi. cui. et. fi. tenẽ. guil. et. gar. in. de. cupientes.

Omino. q̃. fi. de. pena. eli. venãs. er. recedẽtis. sine licẽtia. de. cũ. e. cadẽ. puñõe. intelligẽ. re. pentũ. de. pena. oponẽtũ. et. p. sonam. instruct. ꝓ. p. Cũ. aut. approbat. q̃. no. guil. et. gar. s. e. cupiẽtes. o. Cõfirmacõe. in. omũ. videbatur. ibi. eni. Cm. prim. no. de. mẽtis. electois. fi. fi. mãcate. iudicis. agit. s. de. ap. inter. posita. ad. fi. ad. q̃. d. q̃. venirẽ. p̃sone. instructe. fi. q̃. tamũ. verũ. e. l. i. en. de. iudicis. imquirẽte. agitur. filomino. et. de. meritis. electionis. et. fic. nẽna. est. instructio. p̃sor. Prouisione. in. omũ. videbatur. q̃. p. cnalis. erat. ostõ. et. q̃. fi. papa. de. puñsẽ. velusũ. intelligi. i. de. p̃sisfi. sufficere. de. electionẽ. et. p̃sulatõ. m. b. de. ad. audiẽtiã. fi. cũ. quotidie. imtrista. pantẽ. cent. electões. postulatões. q. puñsiões. s. e. statuim. s. et. c. ut. de. ccl. q̃. in. de. vno. de. alio. ut. fi. pi. fi. post. puñsiõ. nõ. videbatur. vagẽ. ecclia. cẽ. fic. nec. bre. locũ. ostõ. que. pudere. mẽdit. eccls. vacãtibus. ut. ibi. pi. m. pñ. fi. p. appellacõne. suspendit. confirmacõis. q̃. puñsiõis. effcũs. et. uriũ. vmentes. vnũ. negocũ. fi. ostõ. s. e. ne. p. de. ccl. et. c. cum. q̃.

Cũ. q̃. die. ut. Dispensare. pnt. epi. fitspiscos. cũ. ba

Sm. ex. eo. bẽdo. prochiales. ecclias. sibi. subiectas. q̃. sicq; ad. sepremũ. studẽdo. nõ. renẽ. tur. ad. sacerdotiũ. p̃moueri. ad. subdiaconatũ. ti. debẽt. p̃moueri. infra. ãnũ. alias. sit. p̃uan. e. illo. durãte. septẽno. dim. illis. ecclis. tõne. pom. vicari. de. fructibũ. eccle. sustinẽdo. elapso. septẽnio. de. rector. infra. ãnũ. m. p̃bitertum. p̃mo. uerũ. Cauẽam. dedit. huic. ꝓbm. q̃. nõ. guil. s. e. i. canõ. in. glo. sup. verbo. priuatus.

a ¶ Lux dunensi. s. e. licet canon.
b ¶ Parrochialui. nõ collegiata; in quib. locum habet colui. in collegiatis non. et sic in illis nõ est hic dispensatio eccĕia. s. e. s. tamen. sessiõs habuit. vel p eũ fte
c ¶ Tempore i. exquo potuit quo minus haberet ĵ. e. pr. ¶ i. et ĵ. de pben. licet episcopus.
d ¶ Personaliter ergo nõ p vicariũ. imõ in casu dec. de pben. extrp. ante. qui casus p cõcilũ mutatus nõ est. ut ibi dixi. et idem hodie in casu huũ. e ¶ Resideant. dispensari eũ poterat sup residentia. ut in ipa dec. lict. in fi. f ¶ Nõ fuerint. instõ impedimẽto cessante. ut ĥ in fi. et ĵ. c. pr. ¶ porro. g ¶ Extunc i. post illud ociũ.
h ¶ Accep tare. qꝛ noleb ant sic stati. ꝓbiceratur.
i ¶ Proficiendi. de magistris. c. i. et. c. q. nonnullis.
k ¶ Paribꝰ. m. q̃. bus forte pauca sunt alia bnficia.
l ¶ Opportunitas. sicut. quidẽ iura. q. opportuitas ad malu; tollatur. ut. x. viij. q. ij. difficultũmus. de eod. abbici. c. i. s. e. fundamẽta ĵ. de sta. regla. c. vno. i. sen. in fi. ita. puꝫdẽ ne opportunitas tollatur ad bonũ. ut ĥ et. s. d. ma gistris. p totũ. m ¶ Indi gere. s. de magistris. c. ul. vnde. de aduocatis dicitur. q. non minus. puꝫdẽ gẽi huma no. q̃. ĥ patriã armis defenderent. ĉ. de aduo. di. indi. l. aduocati. et. c to. q. scĕtia. mũdus illuminatur. s. de hær. cũ ex iniucto ĵ. de reli. e. vno. puissi eare pauperibus n ¶ Prouidere. sed nonne satis. s. de magistris. dic. q. sic circa doctores. sed circa libros. expensas non. circa q. p. indic ista cõstõ. tur inferiores. p lati possint. ex cã sup o ¶ Epi. licet igi residentia dispensare. s. de ele. nõ reni. relati. et ita ibi sentit inno. ĉ. et. hoſt. tgar. s. e. licet. iulgl. hoc tamen casu nõ dispensabit. nu. nores epis. et m. ¶ porro. idem. repugnat. Sj nũquid solus epus sine capitulo hanc alta. a dispensation. ẽs facere potest. Et vi detur expssum. q. ĥ. q. v. e. ul. in fi. vbi etiam. ĥ. e. l. di. ex penitentiis. et ad ĥ. de excess. pla. c. i. et. s. de hiſ que fuit a pla. nouit. et. c. fe. In cõtrarũ videtur. p hanc liam. et p dec. at fi clerici. de iud. cũ i. bnis. in tribo dicatur. de epis. nisi. a mencõ. facta de caplo. ad idẽ. de ordi. ab epo qui renũ. c. i. et. ij. de cle. oing. sane. ij. de cleri. pug. i. duel. c. i. ad idem ĵ. de era. et quali. c. vno. de fi. p. ſb. c. i. cũ multis fi. et hoc ultimũ credo. et oũter obstantibus. fm hoſt. qui b. oc no. de tẽp. or. diliculs. in fi. magne glo. et guil. in spe. et de legato. ¶ ante pnl. m. pis. ipe cũ hoſt. no. otra. d sta. regla. q. d ei timore. cũ posito. q. de iure solus dispẽsare nõ poſſ. de cõsuetudine. p scripta sibi pt hoc ius ac

pdecessoꝰ nr statuit. nõ ciũ. lug. ut ad regimẽ parochialum eccĕiarũ assumpti se ad sacerdotiũ. p mueri faciãt. infra annũ a fi. bi omssi regiminis tẽpore. onumeradũ. et pson alter resideant in ciscĕ aliocum si. infra. i. dem tpus. p motũ nõ fuerint. hmõi ecclesiis absq; momẽto. asia. fmt priuian. nõnullis exnũc parrochiales ecclesias recusantibꝰ acceptare. legendũ. p. ficiendi cũ eis facultates non suppetant. nec ab eccĕiarũ. p latis de alijs bnficijs in pleris. q. mũdi. p. tib. interdũ. p. ucleatur. eisdẽ. o. p. o. tunitas. ut. x. viij. q. ij. difficultũmus. de eod. abbici. c. i. s. e. fundamẽta ĵ. de sta. regla. c. vno. i. sen. in fi. ita. puꝫdẽ ne opportunitas tollatur. ad bonũ. ut ĥ et. s. d. ma gistris. p totũ. m ¶ Indi gere. s. de magistris. c. ul. vnde. de aduocatis dicitur. q. non minus. puꝫdẽ gẽi huma no. q̃. ĥ patriã armis defenderent. ĉ. de aduo. di. indi. l. aduocati. et. c to. q. scĕtia. mũdus illuminatur. s. de hær. cũ ex iniucto ĵ. de reli. e. vno. puissi eare pauperibus n ¶ Prouidere. sed nonne satis. s. de magistris. dic. q. sic circa doctores. sed circa libros. expensas non. circa q. p. indic ista cõstõ. tur inferiores. p lati possint. ex cã sup o ¶ Epi. licet igi residentia dispensare. s. de ele. nõ reni. relati. et ita ibi sentit inno. ĉ. et. hoſt. tgar. s. e. licet. iulgl. hoc tamen casu nõ dispensabit. nu. nores epis. et m. ¶ porro. idem repugnat. Sj nũquid solus epus sine capitulo hanc alta. a dispensation. ẽs facere potest. Et vi detur expssum. q. ĥ. q. v. e. ul. in fi. vbi etiam. ĥ. e. l. di. ex penitentiis. et ad ĥ. de excess. pla. c. i. et. s. de hiſ que fuit a pla. nouit. et. c. fe. In cõtrarũ videtur. p hanc liam. et p dec. at fi clerici. de iud. cũ i. bnis. in tribo dicatur. de epis. nisi. a mencõ. facta de caplo. ad idẽ. de ordi. ab epo qui renũ. c. i. et. ij. de cle. oing. sane. ij. de cleri. pug. i. duel. c. i. ad idem ĵ. de era. et quali. c. vno. de fi. p. ſb. c. i. cũ multis fi. et hoc ultimũ credo. et oũter obstantibus. fm hoſt. qui b. oc no. de tẽp. or. diliculs. in fi. magne glo. et guil. in spe. et de legato. ¶ ante pnl. m. pis. ipe cũ hoſt. no. otra. d sta. regla. q. d ei timore. cũ posito. q. de iure solus dispẽsare nõ poſſ. de cõsuetudine. p scripta sibi pt hoc ius ac

tas sit sublata. i. grãde vniuersalis ecĕie que ad sui regimẽ viris litteratis. p maxime nosatur indigere. dispenduꝫ. i. acturam. Nos sup hoc multoũ instantia excitati frequẽter volentes cupientibꝰ. i. sentia. p. ficere. ut fructum in dei eccĕia suo tpe afferre valeant. oportunũ. utiliter. pudere. pnti constõe. sancm. ut epi eorũ. superiores cũ hus. qui bu usm. o di subiectas sibi ecclesias obtinent. vel obtinuerint in futurũ. dispensare possint. libere. gõ ulgs. ad septennũ. ſraꝫ. studio insistentes. p. mueri

uir. tecet. et. s. de fi. p. ſb. ex tua. vbi de hoc. et ĥ dico. m si. euidens causa suaderet contrariũ. et sic pt intelligi de cleri. non resi. c. pnl. vnde. i. pulegiũ reuocatur. et tendit ad noxam. de tẽ. suggestũ. Quid si pendẽte dispensatione. meũ facta. de isto sẽpẽmo. assumo. ad aliã parrochialem eccĕiam. sine fraude. nunquid adhuc potest. in septẽmo. meũ dispensari. et satis videtur. q. non. p hãc liam. cũ videatur. insipci. tpus. ratione pson. et. fm ĥ. et. p ea que dixi. in prin. glo. videtur. q. tpus istud incipiat a tpe dispensationis. ĥ. fm hoc. ẽs. repire. q. p. nouem annos. vel quasi. prog. aetur. recep. nõ. ordis. pbiteralis. et in hoc valis. ẽs. dec. araõ. generaliter. intelligo. siue i. e ¶ Lraꝫ. cũ non distinguat. grammatica. siue in iure canonico. vel ciuili. vel scientia. theologie. studeat. et. caueat. epi. ne dispensent. cũ. bnjs. qui. volles. non. sũt. iam. ens. im eis. cessat. huiꝰ. o. fõdis. cã. vñ. nec. fiat. dispensacõ. i. q. vij. q̃. ĥ. remedio. Et habentes. dispensacõs. ꝓter. studiũ. studere. detẽdẽ. nõ. castris. vel. villis. ĥ. i. studio. generali. ut. s. ĥ. cũ. nõ. resi. tue. alias. puleguũ. nõ. hõbũt. ut. ibi. ¶ Subdiaconatus. p hoc. dicit. quidã. q. sine. dispensatione. de. cũ. iure. pt. in. mnoib. cõstitutus. eligi. ad. prochialem. eccĕiam. ad. idẽ. allegant. ĥ. de. pb. ĥ. p. clericis. et. ĵ. de. instit. e. ij. Sed. puto. otra. et. dico. ab. antiquo. iure. ijsus. de. s. de. era. et. quali. p. nõ. receditur. msi. inquantũ. reputur. expssum. nec. ob. hec. dec. potuit. cnnn. dispensaẽ. vel. p. ias. apostolicas. vel. p. pitacõnẽ. parrom. sequi. prochialẽ. eccĕiam. in. mnoribꝰ. statuitur. ĥ. dispensetur. cũ. tali

ſi neceſſe habe ꝛ infra annum ſub diaconatu fieri et ſic in religio ſtitij textũ. et dixi de hoc in ꝑ⁹ dẽ. ſ. p clericatu.

a ¶ Xpi. n. 9 diuiũ bonoꝝ ecclie. et penes xpm. et b. de. xij. q. 1. expedit. x. vj. q. iij. quicquid. s. de. v. ſ. cauſa.

b ¶ Dinoſ cauſar. nota ex ꝑ tenius cera futuru euen. xx iij di. in nomine. de. p cur. c. 1. et. s. e. fundamenta. ¶ Poigne.

c ¶ Retrocedere. mihi tanto negocio. ano. vel yxo. e ad ecipiendo. q̃ ꝑ̃ ſpi clerici in minori bus officiuũ. s. de clerici. oui c. 1. ſ. qui ſunt in ſacris nõ. ſ. de voto. e. vno.

d ¶ Pena ꝑuationis. ꝑ ipo iure.

e ¶ Exercetur. ꝑ iudicii. de. o. ſto. ecclesiaſtica. ꝑ omis. ſic. s. e. cũ nobis oli. in ſi. et. ſ. de regla. biſiciũ.

f ¶ Miniſtrentur. no enim debent. ꝑ prius militare ſtipendijs. xij. q. ij. ca. ritatẽ.

g ¶ Sẽ ſtemo. ideſt de mmori tpe. ſi ad minus tps diſpenſatij fuiſſ. q̃ fieri poteſt. ut ſuperius dixi.

h ¶ Alio quin exiũ cidi e elapſo annoſcj a fine ſeptẽnij.

i ¶ Penam. priuationis.

¶ Omiſſa. quatuor dicit. ꝑmo q̃ ad pena ꝑuationis rectoris parrochialis eccie nõ. ꝑ mon requiritur q̃ annus integer ſit opletus ſecundo. q̃ annus ille nõ cuririſtte impedito. tercio. q̃ poſt ꝑuationẽ eccia eidem offerri non poteſt. quarto. q̃ non. ꝑ motus ſi eo aiore ꝑ̃ cepeat eccia. m. fructus anno percipere. tenetur ad reſtitucõnem ipo ꝑ̃. et qui ea mente contulit ecclesiã ſeruare debet mdemnem.

l ¶ Parrochialis. non collegiata. s. e. ſtatutum.

m ¶ Cantum. q̃ annno ante finẽ ãn nõ exſpectamus aliqua ſtatuta ad oẽmes recipiendos. de quibꝰ. s. de rep. o. ch. de eo. vel ſi ſuperel. vnũ rps ad hũc nõ ẽbis acoruus vel ſubdiaconus.

n ¶ Lugduñ. s. e. li. canonũ. ¶ Elapſus. facta o puta. mimme tenẽantur. niſi ad ordinem ſub diaconatus dũtaxat. ad quẽs infra ꝑ dictũ annũ recipiendum nẽ ſic a mulieribus de ꝑpi pro mono ſublimatis oli ſcin eẽ dmoſtrat. a ſtatu ſtrodere dere valeãt clicali. oõno aſtrigi volumus. et niſi receperint pena ꝑcta. ꝑ̃ ocilio eoꝝ ꝑ̃ o pellit. ¶ Porro ſeptẽmo ꝑ dicto dũtaxat ꝑ̃ ꝑ̃ ꝑ̃ ꝑ̃ ꝑ̃ ſupiores ſolliciter pudẽ. ꝑ curẽt. ut ꝑ̃ bonos. ꝑ̃ ſufficientes vicarios ab eis in hmõi eccias deputãdos. aiaꝝ cura diligẽter exercẽatur. et deferuatur laudabiliter in ꝑ̃ omnibus ꝑ̃ de ipaꝝ eccias. ꝑ̃ nẽbus ne cria. ꝑ̃ grue ministrẽtur. ¶ Elapſo vero dicto ſeptẽnio. hꝰ cũ quibꝰ nõ poſſe. ſed ſi certũ ſit. o diciõnem exituũ exſpectari debet. vnec eciſtat. ff. q̃ ii. de. c. l. h. huius legatũ. Ad ora ꝑ̃ potuerit. Rendẽt ut no. m. l. hoc iure. vel dic. ſte diẽ a. gi poſſe quanti intereſt opus meb. o atũ nõ eſſe. ut. i. pri nius iuriſd. ſi ad penam non. ut. in ſcitis. et hyc.

o ¶ Volẽte. et merito nõ ꝑ̃ oferri. q̃ nõ cõſtituit. biſſicia antẽ. v. a cẽt. s. de. o. ee. ſ. ben. c. 1. et. ſ. Anno aũt elapſo libere ꝑ̃ cõferri non obſtante illius poſſeſſione. ꝑ̃ ſ. li. eſ. ſicẽ. vide. m mortẽ naturali. ſi. cerui ſit clericus. mortuũ. non tamẽ conferrur eius biſſicia. antẽ mortem ut. s. de o. cel. ſ. ben. c. 1. et. ij.

p ¶ Omiſſa tibi. ſẽ. quã tãnũ de anno trãſluerit. q̃ infra ipm nequeas in ꝑta ſtatuũ g̃ralis. o. cin lugduñ. ad faceꝰ dotiuꝫ ꝑmoueri. nõ eſt. niſi tunc de mũ cũ ex toto fuerit ipſe ãnus elapſus. cẽſendo a vacare. nec ꝑ̃ alteri. ante a te noluerit cõferri. ¶ Annus aũt hmõi q̃ a tpe illo incepeꝰt quo ipnus eccie regimẽ omiſſus. nbi extitit. et poſſeſſionem eius pacifici habuiſti. vel ꝑ̃ te ſtetit. q̃ ¶ Pacificam. q̃d ſi nactus ẽ poſſeſſionem ſolum mmoris ptis bonoꝝ. Dicit quidã. q̃ nõ currit tps. ſecus ſi maiorẽ ꝑ̃. ſ. ſi. ſpolia. frequens. Dic ſm guil. qui ſi no. s. e. licet. q̃ ſi ſi berũ. ꝑ̃ exercẽtũ curẽ aiaꝝ. tenetur hac oſtõne. ſi cẽtũ mmoris ptis bonoꝝ. poſſeſſionem habeat. q̃ cum ꝑ̃ principalis eſt. e. digmor. de ætã. e. qualiũ. cũ ſit. ad hoc de cõſe. ee. vel al. q̃ in dubio. e. cui tacõne tenetur ad ſacerdotium. ꝑmouẽri. ſi ꝑ̃. ex ꝑ̃ ſecus ſi non habeat liberũ curẽ exercicii. ſi poſſeſſio nẽ habeat cẽãm maioris ptis bonoꝝ. ad idem. q. e. n. tũ. ũ. ij. circa. prin. vnde dixi. ſ. ſ. ſi. ꝑ̃ ſecus ecẽe regimẽ. ꝑ̃. Quid ſi poſſeꝰ nactus ẽ poſſeſſionẽ. mouetur ſibi interuentia. Dixit guil. q̃ ſi in continenti fuit. in. ꝑ̃. e. officij. ff. ſi cer. p. e. lecta. et q̃ non videtur paciſica fuiſſe q̃ non duauit. ad hoc. q. e. ſi. poſſeꝰ. q̃. n. et de v. ſig. nam ꝑ̃ ee. ff. de in rem. v. ſ. ꝑ̃ parte. ¶ verſum. de pe. di. i. diuo. c. 1. in litis euentus dubius. eſt. ff. de pecul. q̃d debetur. i. poſſi ergo eſſe. q̃ ꝑ̃ere eccíam et ſic in preſbiterũ ordinatus abſq; biſhiõ medicaret. xcij. di. diacom. vl. ſi au te poſſeſſionem aliq̃ diu obtinuit ſine litigio hac cõſtitutione artatur. et ſufficit q̃ ſemel cepit pacifice poſſidere. s. e. dubiũ. j. ff. de acti. emp. l. ex empto. m. ꝑ̃. alias ſuo velle q̃ldẽ poſſi ſibi litũ ꝑ̃ingere in Francia hac cõſtitutõis. nec ob. q̃ iſte ſuccubẽ potãt. q̃ mala electio ẽ m culpa. c. de acquir. poſ. l. ul. C. de inſt. vel. ſcim.

r ¶ Per te ſtetit. ſic. ſ. de ꝑben. licet epus.

a ¶ Iusto impedimento. sic.s.e.q ¶ fit ad fi. ponē q tōs
to illo anno egrotauit. vel absens erat epus. et omen
daticias habere non potuit. vel eū epus noluit ordinare vel bnis filia. bee eni fuit iuste cause que excusabiles eū
et. ppter hanc causam bico q licet elapso anno stati il
lo nō vocato possit alteri ecīa oferri. ut in ꝓdicta dē.
licet. ñ tutius. ꝓ ho
nestius esſi ipm ci
tari. facere. pnū
cian illū priuatū. si
nō ostendit dispē
sationē vel iustu
impedimentū. nā
si hoc omisso fiat
collatio. ipe poſt
ea veniens. et de in
so impedimento
vel dispensacōe fi
tē facienes collacō
nem assari facie.
te rendi. cū tot olo
bus. si quinti ecclesi vl
illi ad quos collatio
spectat nolunt
litigare. vel se ad
uersarios cōstituē
ne illi quibo ē faci
enda collatio. nisi
ꝓmo habeāt us
m re. ideo omnī
us eligit alterā via.
ut fine alia. pnūtia
tione fiat collatio.
b ¶ Ecēia ipa. tol
leqd ē fi. c. nullas
tenuis ea vice. nō
c ¶ Ex illis. quātā
bitē hi mīrā. et ad
quā te mabile red
dicisti.
d ¶ Ludibrio. sic. c. de ho. q li. l. ul. c. vbi aūt pueilis.
e ¶ Faciendū. c. oūa de'. l. in. m. fi. magis ergo cōsiderē
mus sensum q verba. ad idem. s. e. fi posīq. q. i. s. de ¶.
fi. g. mēlligentia. et. e. ꝓ pterea.
f ¶ Ea vice. mēlligo. i. in illa vacacōe. alias lex esſi imꝑ
posita vbis. facile eni esſi fibi oferre vm quē scire nolle
os enure. et poſtea reiterato illā ꝓmo oferre sm illos qui
habent merētu. et ad quā te mabile. tē. nō ē dubitacō
tanta. nato. nam qua rōne finito ꝓmo anno possit ire
f ¶ Iterato. et ad quā ē eadē ratione finita se ho. et sic
dico de terio. et sic de singulis. et sic eano frustraretur
effectu. ut dictū est. o. cor. s. de testi. licet. ij.
g ¶ Intendens. si ergo a principio intendebat. ꝓmouē
ri. licet poſtea mutata volūtate. ꝓmotus nō fuerit. non
tenetur ad rēsōē. fructuū. qd vera puto. de ꝓcepto an
te mutatā volūtatē. in alijs credē secus. eadē ratione.
h ¶ Postmodū. elapso āno. gatur. sic. ꝓ mota interdū
i ¶ Mutata. nō ꝓ fraus pur. s. de loca. potuit. e. j. de
re. iur. mota. vbi de hoc. et nota exiū. spectari cū in cū
esſistit in animo. alias spectatur in cū. s. e. de ¶. p. si eo
tempore. s. e. dudum. j. vbi de hoc. um. j. animum.
k ¶ Promotus fuerit. ad sacerdotis. tus nō fuerit. alias
l ¶ Promouēdū. et in veritate. ꝓmo. purgatur vicīū in
m ¶ Offensam. sic. s. e. q. etuo. cū suis ecor. m vero q.
n ¶ Indemnem. ꝓ ne eni illum qui fructus ꝓcepit non
esse soluendo ita q. mefficax. ē actio ꝓtra eū. s. de soluc.

quo minus haberēs ean
dem. nbi nō currit fi. ꝓmo
uerī iusto impedimēto de
tentus infra tempus hu
iusmodi ne quisti. ¶ Po
ro si infra id ē tpus nō fu
eris rationabili causa ces
sante. ꝓmor. ꝓ tibi ecīa ip
sa qua dicti statuti aūcte
iam ꝑuatus existi. ne sta
tutū ipm fiat ludibrio. de
bito. q. frustretur effectu.
et nō rebus suis. vbis cū fit
potius ꝓtratū faciendū.
lex imposita videatur mul
latenus ea vice. potest ire
rato oferri. ¶ Ceterū si. p.
moueri ad sacēdotiū nō m
tēdens. ꝓ chiaē reapsis
ecīa. ut fructus ex ea per
ānū ꝓcipiasi. ꝑam postmo

dū dimissurus nisi volūta
te mutata. ꝓmotus fuerit
teneberis ad restōnē fru
ctuū. ex iūdē. cū eos ꝓcepis
fraudulēter. ¶ Illi
aūt qu eam tibi ꝓtulit cū
te nō credere ad bmōi or
dinē. ꝓ mouendū. ꝓter di
uinā quā exinde incurrat
offensam. ad seruādā m
demnem eandem eccle
siā decernimus obligari.
¶ Iabbatē ecē. dē.
clesie rōne immedia
te subiectū i vrm epm ele
gistis rep hēdi exinde nul
la rōe potestis. ci ñ ab a
lio q. a nob vel aplice se
dis legato fi fit i. puīta de
latere nro missus. d ari nō
ꝓ licentia suiꝰ deserendi

¶ Ipsi abbatē. abbas exemptus eligitur in epm. fi trā
sire nō ꝓ fine licē
tia papē vel lega
ti de latere. Secūdo
dicitur. q legatus
de latere ofrim are
ꝓt electionē epo
rū exemptorū. reli
quinon sine mādā
to spāli. de latere. q
no. ber. s. de ¶ postu
la. c. ul. vltra medi
um glo. ꝓpos. ibi
dem in princi. et ea
que no. modernī. ff
ofictu. cū venera
bilis. et gar. s. e. cu
piens. s. de mo. q.
p ¶ Abbatē. idem
mēlligas de quoli
bet alio inferiori ꝑlato ab epo q. eas
est ratio.
q ¶ Subiectū. qd
cognosci ꝑ. p. tē.
fi. de ¶ pul. si papa.
idem de subiectis
epo quo ad fi. q. e
ligi possunt. fi sine
licentia epi nō trā
sibunt.
r ¶ Epm. idē de a
bbis dignitatibus
puta ad aliā abba
tiā. s. e. c. nullus. cū
fi. et eadē est ratio. bitacōis fuit causa. epis. qnō habi
r ¶ Electis. du liberū volatus sine licētia pape de
bet postulari ad aliū archiepatū vel epatū. et ei eligat. nō valet electio. eadem ergo videbatur ratio ab abbate
mmediate subiecto. ut p id deberet postulari. nō eligi.
si illud spāle in epis. s. de renū. mis cū prudē. nō eni cui
cūq; hz petere licētia trāsēdi postulādus ē. ut. p. batur
. s. e. si religiosus. et. c. nullus. et i bnis. q. no. s. de ¶ pul.
c. ul. ¶ Exinde. q. electis i nō postulatis.
s ¶ Prouincia. si enim legatus esſi. sed nō illa. puīnia
licentiā dare nō ꝑ. licet eni quedā possint que voluitatis
iurisdictionis sunt extra. puīnia sibi decreta eūdo et
redeundo. tamen hec q. otūr ofe iurisdictionis. sit nō ꝑ
ut hic. et. s. de ofictu. cū venerabilis. pmū. p. batur. s. de of.
lega. q translatione. et. c. pnl. et. s. de sen. re. ad eminen
tiam. cū fi. et qd dicit fit in. puīnia missus. qd est. j. q. hic
. puīnia exinde esſi dūmodo esſi in legatione. adhuc licen
tiam dare ꝑt. s. de of. lega. nouit. si autē exinde esſi. puīnia
et legationem secus. et hic possit mēlligi. hec sta.
t ¶ Latere. s. cardinalis. j. de of. lega. c. vj. fi. vbi viam
de hoc. u ¶ Missus. fibaudi vel ab alio qui habēt sū
per hoc spāle mandatū. ut in fi. e.
x ¶ Decernendi. sicut enim inferior nō deserit sine superio
ris licētia ita ecīam. te renū. admonet. sic nec iste sine
ꝑ licentia quā sibi. pximus e superior vel sui legati
de latere sui monasterū deserat.

a Transeundi. quid si abbatia non fit erepta. ſi priuis legiis. hi q abbatiae ad epatu nõ poſſit aſſumi ſine licentia ſe. ap. ex fonte. q. abbates ſe volentes recelſiuos. res monaſterij diſpegit. et bẽs de ſe ꝓuilegio. x. vi. q. i. hic ſ etiã niquid pontifi legatus de latere huic bare licentã latus vidi iſtius tre. ar. q fic. q. pt omnia pter excepta de offi. lega. q. tranſlacõnem. x vi. q. i. frater. ff. de offi. pfect. pto. l. vna. ad ſſ. tr. v. ſic. i. ipſ. Sm nõ q. phanc tre. reprobata eſt opinio hoſt. no. s de ſolue. ci veneratibiliſ dicebat enim ibi. et renũciac. c. ul. in prin. q. illi legati habebant ſpale mandatum etiãſerendi abbates exemptos. alias id faceere nõ poteſſent. tre. ff. de offi. lega. q. tranſlacõ. ſi poſt. ibi. et ma. di cẽs. q. ex gnali legatione hoc poterit. et eius opi. bie approbat. ut vidi.

b Hmõi. ſumptũ er cõ qõ no. g. ar. s. e. cupientes. circa prim. fin. vbi examẽ. e dic hmõi. ſ. de latere.

c Mauis. vii minoẽs legati nõ exequitur officũ ſiũ eo pſtes. tre. de offi. lega. c. volũtes. pre. in ore mãdati de Imperiũ. q. ordinarii eſt nec tis. ff. de. of. lega. c. i. et in eo pares ſunt. pcõſulibus. ut ibi.

d Hore. ff. de of. pſid. iiij. et. ff. de of. pcõſul. ſi ideo.

f Officũ legacõns. q. nõ requritur ſpale mandatũ. et ide dicebam. ꝑ tre. s. e. q diligentia. vbi tenet. q poſt. Ite. quõ etiã ſi ſpaliter reſerrata. g Legati. ſnõ de latere vel qui dicitur illã fibi vendicat. et. ia. pter tu. ſi. q. bus. g. de offi. lega. c. i. et. pnl. et. J. c. ti. c. i.

h Hoc. ſ. ofrimat. epos archiepos. alios exẽptos

i Specialiter. nõ q. nõ tñ val. gen. quãtũ ſpẽs. de ap. c. ij. de hoc de offi. or. ſi ſacerdos. c. xxiij. di. quanq.

k Cõmiſſum. nõ et breuiter. ſi exemptus. ꝑ latus inferior. eo eligitur. ad epatũ venire electõ. tũ tranſiũ nõ poterit ſine licentia quã. de ꝓ. vel eius legatus de latere. ſi canonicus. vel alius inferiores legati. nõ ſint exemptũ. vel arch epm exẽptũ. vel ad aliã dignitatẽ exemptã. legatus de latere ofirmat. inferiores legati. nõ ſint. mandato ſpãli. Si aũt epus. m epm. vel archiepm poſtuletur. tũc ut trãſire poſſit ſpãlis licẽtia papę requiritur. q. caſu. ille. ſ. epos. tranſlatus eſt de referuatis. a. de. of. lega. q. tranſlacõnem. ſic ſane tre. illã intelligas. vnõ. dicit. ꝑ legatus admittat. poſtulacões. ſi. q. ofrimat electionẽ epi. aũt nõ eligũtur. ut. pdixi. ꝓmiſſarius nõ eligit infra

Ꝓpromiſſarius. ſi. ꝓpos. tps. mis. ad ſupiore. de. uolũtur. ptãs. pnũdẽti. Si eligit. ſi. mdignũ. mdiſſtẽre. redit. ad. opromittẽdũ. ſi. id. ſciẽter. tanũ. habuerit. idẽ ſi electus. ignorus. nõ. ſentit. ſi. ꝓpromiſſarius. ſciẽter. eligit. mdignũ. ipe. ſolus. ab. eccãſtius. biſiciis. eriẽmo. ſuſpenſus. niſi. id. opromittẽdũ. ſciẽnter. tanũ. habuerit. Et pena. ꝑ. dicta. ſuſpẽſionis. nõ. hꝫ. locũ. in. epo. opromiſſario. nec. in. electione. m. feriozẽ. epozẽ. ꝛ. ſtringuntur. illã pena. ad. beneficia. que. obtinet. in. eccia. offenſa. et. idem

monaſteriũ. et. ad. vſtram. eccíam. transeũdi. Hu iuſmodi. vero. legatus. qui. manus. omĩbꝫ. poſt. roma nũ. pontifẽ. ꝑ. puntia. ſibi. decreta. impũ. eſcentur. habere. archiepozẽ. epozẽ. et. exemptorũ. electiones. pt. ex. officio. ofirmare. ¶ Alii aũt legati. hoc. negunt. niſi. eis. a. ſede. ipa. hꝫ. ſpãlitẽ. ſit. omniũm. tre.

Ꝓpromiſſarius. in

quem. de. fumẽto. episcopo. transferur. eligẽdi. ptãs. negligenter. infra. tẽpus. a. iure. ſtatutũ. eligẽ. prermittat. ad. ſupiores. ptãs. deuolũtur. pnũdẽdi. ſibi. q. cõpromittentes. imputẽt. qui. in. talẽ. ptãtẽ. hmõi. trãſtulerẽt. ¶ Si vẽo eligat. ſi. idignũ. nũc. ſiue. ſciẽter. id. fecerit. cũ. dolus. ipſi. eis. qui. nõ. ſiit. in. culpa. nõ. debeat. impũ. are. ſiue. eiã

in biſiciis. iſtius. qui. deficit. in. probatiõẽ. eius. qõ. obicit. in. perſonam. Declarat. hꝫ. tre. multa. iura. multas. opiniões. et maxime. ea. que. no. vm. et. c. ti. de. ocel. ſpẽ. vbi. tuti. ſim. ꝑma. glo. et. ipe. ti. s. e. cãm. et. mnoẽ. et. poſt. s. e. ne. p. defectu. et. poſt. e. t. in. cãis. in. fi. m. ¶ Cõpromiſſarij. velo. pro

in. ſpiritũ. et. ad. vſtram. eccíam. transeũdi. ¶ Hu iuſmodi vero legatus qui manus omĩbꝫ. poſt. roma nũ. pontifẽ. ꝑ. puntia. ſibi. decreta. impũ. eſcentur. habere. archiepozẽ. epozẽ. et. exemptorũ. electiones. pt. ex. officio. ofirmare. ¶ Alii aũt legati. hoc. negunt. niſi. eis. a. ſede. ipa. hꝫ. ſpãlitẽ. ſit. omniũm. tre.

Ꝓpromiſſarius. in

quem. de. fumẽto. episcopo. transferur. eligẽdi. ptãs. negligenter. infra. tẽpus. a. iure. ſtatutũ. eligẽ. prermittat. ad. ſupiores. ptãs. deuolũtur. pnũdẽdi. ſibi. q. cõpromittentes. imputẽt. qui. in. talẽ. ptãtẽ. hmõi. trãſtulerẽt. ¶ Si vẽo eligat. ſi. idignũ. nũc. ſiue. ſciẽter. id. fecerit. cũ. dolus. ipſi. eis. qui. nõ. ſiit. in. culpa. nõ. debeat. impũ. are. ſiue. eiã

ſi. eligẽdi. et. tũc. potenr. etiã. poſſi. lare. ut. s. e. m. caũſis. et. tre. renũ. poſt. tranſlacõnem.

p Negligẽter. alias. nõ. curret. ppul. de. cõcelſ. pb. quã. diuinitatẽ. quid. ſi. dolo. negleẽtia. nõ. quid. habebit. loci. qõ. ſi. dicitur. an. qõ. dicitur. J. ẽ. pr. pu

to. locũ. habere. qõ. hic. dicitur. ſuffiẽ. enĩ. q. nõ. eligit. ad. hoc. J. de. ap. ab. eo. vbi. pter. mittẽ. facere. qõ. quis. debet. infra. tpus. ſiue. dolo. ſiue. negligentia. id. faciat. et. equiparantur. ad. idem. tre. ch. p. tus. m. ff. et. s. de. ſtp. pleriq.

q Tempus. triũ. menſiũ. ¶ Statutũ. i. di. poſt. ẽ. s. e. ne. p. defectu. pxmiũ. vel. ad. caſũ. m. inferioribꝫ. in

ſi. Sup. dicto. caſu. tre. concẽ. ſpẽn. c. ij.

t Imputẽt. pumiũtur. enĩ. ex. apiũ. facto. nõ. ex. alieno. q. negligẽtẽ. eleg. erũt.

u Ita talẽ. negligentẽ. faliẽ.

x Omnĩmodi. eligẽdi. episcopum.

y Transſulerit. potestat. enĩ. ibi. puidere. ſollicitũ. eligẽdo. tre. alio. modo. non. damo. eis. totũ. ꝓpũ. qõ. debant. ad. hoc. te. elec. cũ. inveẽrit. cũ. ſi. Et. ſic. notat. q. negligẽtia. p. curatoris. nõ. nocet. dño. de. hoc. s. m. lit. nõ. ꝓdẽt. c. in. ul. glo. p. dũt. enim. ins. exqũo. p. ſe. vel. p. aliũ. debito. ꝛpere. vſi. nõ. ſint. ff. q. uẽamodũ. ſub. amit. l. vſu. A. dhãc. ꝑmã. pte. cõtradẽ. expſſe. C. de. tp. ap. aut. ſi. tri. vbi. tũ. q. ſi. ia. appellationẽs. eligẽtur. arbitri. nõ. currit. biẽmũ. appellõis. ſ. ſequẽte. pẽdẽte. coã. arbitris. ca. ec. ſi. mille. amm. tũſi. ſi. tũc. currit. cũ. arbitriũ. deſerũ. fuerit. ſo. ibi. opromiſſtẽ. factũ. ẽ. te. volũtate. ſ. ſcribẽdũs. et. eius. cui. ſcribitur. hic. aũt. de. volũtate. eiõ. m. cui. ſcribitur. ſm. mnoẽ. quã. nõ. s. o. ne. p. defcũ. m. pñ. nec. p. omĩa. ẽ. idẽ. in. arbitris. cõpromiſſarijs. ea. opromiſſarijs. bariis. ad. eligẽdũ. ut. pp. s. e. ſicut. et. J. de. re. iudi. cũ. ab. vno. ſi. qtuor. ano. promittẽs. ſũ. mãdatũ. reuocaẽ. poſſint. dic. ut. no. s. e. in. caũſ. in. ſtẽ.

¶ Eligat. J. tempus. debitum.

a Impuratũ. in. hoc. concordabant. ſupradicti. doctores. in. glo. s. m. prin. allegatũ. c. s. e. i. caũſis. et. bar. ſy. in. queſtione. veneriali.. que. incipit. canonici. cum. ſuam. eccleſie. peccata. enim. ſuos. debent. ꝛẽm. ꝛporo. cũ. ſiis. concor. excepto. compoſt. qui. tenebat. m. totum. otratiſtum. ¶ in. de. s. e. in. caũſis. m. ſi. dicebat. enim. in. ſtatu. ad. ſupiorem. poteſtatem. deuolui. cũ. vice. capituli. compromiſſarij. predicti. fungãtur.

n ¶ Ignorãter. hic olim erant opiniones. et B. tenebat hãc opinionẽ que hic approbata ẽ s. o. cãm. et i p̃ d. dẽ. stitutus. de dcr. ꝓ b. et eadẽ rõne posset. ibi et opost. e. r. in causis. m fi. dicebãt. o tratiũ p dcr. s. e. cum terra. q dcr. nõ ob. et intelige eã ut ibi. ¶ Sic illa rõne hoc dicebãt. q. ifti opromissarij fungũtur vice capti. sed capitulũ eo casu possit terrũ eligere. q. ñ iste ꝓ opromissarius. sed nõ ẽ verũ. ut h vides.

b ¶ Functus. sic in iudice siue bn siue male semel iudicã te de off. del. in Irũ. e. c. venerabilis. ff. de re iud. index. e. l. paulus. cũ fi. ¶ Scienter. bene dicit. q. sicut a p̃ncipio si ignoranter elegissent non haberet locum pena. et ibi. ita nec si ignoranter ratificẽt. ¶ Ratã. trahitur en ratũ ab eo. retro. et opatur mandato. ff. de reg. iur. hoc iure. C. de electi. et. l. sp. qui. C. i. ff. de sen. ex. cũ quis. et. l. de re iur. ratã habitionem. cũ suis cõcor. et bñ portrant habẽ ratus. q. suo nomine id erat factũ. aliãs secũ. ut. i p̃ d. dcr. cũ quis. ñ. de reg. iur. ratũ quis.

ignoranter cũ suo sit functus officio eligendi potestas misi ipi scienter electiõs. tale ratã habuerint libere reuitiur ad cos dẽ. ¶ Idẽ fit cũ eligit idoneũ. si electus renuit consentire. ¶ Porro eo casu cũ saliceꝫ indignus eligitur ab eodẽ opromittẽte. q. illius odio nõ quemit pg̃uari nequaq̃ nisi sicut promittitur ratũ habuerit promittur. si ipe ut pena suus auctore teneat a bñficijs eccĩasticis triennio iuxta latẽ. ocis. sup̃ decis. ipo iure. ¶ Mõi q̃ pena nec in epo si ad eligẽdũ fiat cõ-

promissarius sic peccãte cũ de iure nullã sentiam suspensionis incurrat. nisi de ipo expssa mentio habeatur. nec i alio. q. epo rũ et supio. ipo. electionibus cũ peccatur i ipis vẽdicat sibi locũ. Sed stringitur ciã dicta pena solum ad ea beneficia. q. sic peccans in illa obtinet eccia quã tahiter eligendo spũ aliter nosatur offendisse. ¶ Et idẽ in illius beneficijs est censendũ. qui alicuius electiõs postulacõs aut pulsionẽ impugnãs in ꝓbatione deficit cuius qõ obiciũ in pson. dẽ.

teur. nec ista dcr. cõtradicit. q. de prãte eligendi loquitur. ut patet in ipius pn. ¶ Eligitur. scienter. q. a. nõ h. ff. de wlo. eligãter. o. ¶ Nõ quemit. xxiiij. q. iij. si habes. C. de mos. dcr. si qs suo. m fi. C. de pens sancimus. ñ. de inuit. de bã. de si ignorationes. e. ñ. de reg. iur. non debet. et dicit ibi.

p ¶ Premittit. i. q. si vero.

q ¶ Teneat. s. de bnis. q. si. a ma. para. quesiuit. cũ suis. o. cor.

r ¶ Eccĩasticis. quem ipa eccia obtinuit stati sequetur.

s ¶ Coãlui. s. e. cũ in cunctis.

t ¶ Spo mõ approbatur in hoc opinion. et hoc. q. hoc nõ. s. e. innouat. et opi. inno. s. e. cũ in cũctis. e. reprobatur opi. tan. quam nõ. B. in dcr. innouatis. qui dicebat. q. requirebatur sniapdcr. s. e. quisquis. non est venia. ut hic pp. et dcr. illa in alio casu loquitur.

u ¶ Mõi. qõ dicdicit. tenebat hosti. de elec. cũ in cũctis. et. s. e. et. cãm. in fi. et dic hmõi. s. pena suspensionis.

p triennũ a bñficijs. superiorẽ. p. id. q. ñ stati sequtur.

x ¶ Eligendi. epm vel. cãm. et i ois eps elgẽt. ꝓ mẽ.

y ¶ Cõpromissarij. s. e. ut q. hi voce in electione patriarche vel archiepi vel altius epi. q. eadẽ rõ. ¶ Dicpcantes. f. m elgẽdo scienter indigni. a ¶ Nuẽ. de sen. ex. q. piculosũ. nota q. licet hoc teneret hosti. in supradicto. glo. et gar. in dcr. cupientes. s. e. C. cetera. ti olim dubitabatur. ideo q. dcr. illa. q. piculosũ. videtur. B. fin mẽte intelligenda. de suspensionibus ab officio vel cobrentibus officio puta in gr. ssu eccie. et filibo. ibi. ꝓter executionẽ pontificalis officij. ut. dcl laudetur deus. s. dñs bonifacius. q. dubitacõs illã mi. di. B. statuit. p hãc clãm. et potuit tuto esse. q. spiualia sine corporalibus duisse nõ pnt. quehnt seu et nexa. i. q. iij. si quis. o. obiecerit. et. e. saluator. et. ssi verecundũ epos mendicare. s. de renuẽ. ad supplicationem. cõtra. s. e. quanq̃. m fi. ibi solutur.

b ¶ Locũ. gitur. dicebat hosti. in dcr. cũ in cũctis. q. fit.

c ¶ Restris. per B. puncto nẽcia. erat inter pratio. fouebat. ri. ottanã opinionẽ. q. indefinite loq̃batur. o. clãm. et. q. cõtõ. illa fauorabilis videbatur. ec. fn. cõcordat. aiit. ad duc. C. s. e. cupientes. C. cetera. ũ. et. no. q. penas restringendas. ñ. de re iur. in pcnis. vbi de hoc.

d ¶ Saltem. f. scienter indigni. fendit eccias. q. vna sola.

e ¶ Specialiter. q. a. generalẽ of. la. e. xxiij. q. i. loqtur.

f ¶ Offendisse. quantũ in eo fuit. h. conatus nõ habuit effectũ. nõ tñ fuit. volũtas suis terminis. o. tenta. et. ideo pumẽda. de pe. di. i. C. cogitacõ. ¶ Sticis. in mentio. est fus.

g ¶ In pson. q. a bñficijs eccie. pensus. illis saltem. q. in ipa eccia obtinet. ut. hic vides. a. fic declarat dcr. pna

istius. ti circa fi. er fic&ecaliqs suspensus a bnficio in vna
ecia non in alia fic. e. capiens. ¶. cetera ff. de offi. or-
fi canonica. de reb. ec. ff. o fulfissimo. ¶. Quid sim bns casi
bus dicges vl opones nō bi in illa ecia bnficii. dic. q
pena excomicatia pumi poterit. s. de accus. sup bns de
mdeis ad liberada. ¶. de sepul. vio. l. vl. in fici. si.

Procurator ad appellandu. extra indicium. de. ei nisi ta i bns casibo locū bi m. de. re. ur. ca. ff. de. illa lo cū nō bi m. ap. tia tiomb. inter p ofi tis in indic. ff. ec. ō stituēd. g nec ist. licet alias dicam. q. procurator est qui de mandato dñi ali ena negocia i indi cio administrat. ff. de. pcur. l. i. ff. ad ne gocia ēstituitur. ff. e. qui g hāliter. et q. dicit. appellādū. intelligo ad quēcū q. erā inferior. e. spe fim gar. qui i omī bus appellanibo dicit illa. de. locū. de. licet guil. cōtra. ut ibi dixi.

b. Prouisio. Fa etas vel ēnā facie vas. si ptra cā. pōnā appellatur. s. e. qui otra certā. c. de cetero. e. cēditurg. ad futura. de ff. s. e. licet canō. d. Formā. s. e. q. pter. ut. ophēdēt elem. et chgēes e. Personas. i. pl. ut. s. e. ut. ea. q. puto qōnem f. Simgliter. et clare p ff. sanctū solutā. quā olim for mabant guil. et g. ar. in. de. ut. ōrat. s. c. an. sufficiat op ponēti dicē. opōno homicidū. piurū. i. simoia. y. et dico p hāc ēsam. q. nō. ad quid eni i. pcurator. o. fic simgliter. et clare fieri debēt. exp. sio. fim. appellacōe. ad id. de fieri nō debēt. et. de hac dixi in ipa. de. ut. circa. in glo. quid. g. Speciale. nota. q. nō tū valet genus quo ad sp̄ēm quantū spēs. de ff. vide. xxiij. di. ff. s. de. of. ordīa. c. b. Mādati. nō creeo. q. in casibo locū bo. dat. de. ī la. ff. de. pcur. ad agendū. q. casus. i. sbe. ff. sp̄alis. in quo sing requiritur expsio. ¶. de creo. in mi. mo. et. ribē ut. e. e. cul. bi. dic. alias eni nō. pūt. renū. mahcie i. Cōsi. aia. posi. eni. eē. q. pcūtor. credit. e. a. ven. eē. q. nō credit. bns. pcurator. g. hmat. in. anima. dni. nō. i. ppa. Sup hoc vide ut. xxiij. di. ibi. dño. et. de. ut. calu. i. pract. dis. De facto aut. calume. dicā. ff. de. ut. calu. c. p. n. Rn.

Posse repete credit. fata. s. for. mac. de. vel. cassa. ticī. s. for. mac. nō. cas. fata. ap. de. nīi. nīi. sectōis. vel. solēmitate. omissam. nō. pter. ff. electō. cassata dice. tur. et. pbabatur. q. d. bi. o. s. de. ff. cā. i. dudū. maxime. p integram. q. ibi. o. firmatus. fuit. electus. et. cassata. cōfirmato. pter. unis. ordīnē. nō. suaui. s. et. iterū. papa. de. electione. mādat. inquim. p. de. s. de. re. iudi. ad. phādū. vbi cassata. ff. o. firmacō. pter. defēn. nīi. sectionis. Item. de. electōe. quē. ut. cassaretur. electō. fen. dicit. e. d. o. l. Electionis. si. aut. ctur. s. e. quāq. c. e. si electō. n. Iuris. solēmitate. s. e. ff. nīs. e. ff. e. puda. ¶. verū. e. ff. e. ulti. Iohannes andree.

Procurator. ad appellandū. o. tra electionem. postulatōnē. aut. pui tionē. nō. aliter. idoneus. de cetero. reputetur. quam si oīa. que. i. formā. obiecē. vel. plonas. et. pter. que. appellaē. imedit. singlariter. et. clare. i. eius. pcuratorio. sint. expssa. habeat. q. spe ciale. mādatū. in. mandi. cor porariter. m. cor. animaq. quo. z. pcūtor. exilit. q. ipi. credit. expssa. bmōrve ra. eē. et. se. posse. phaē. o. firmacōez. ¶. de. o. Potestatē. pūra. q. alias. nō. erat. iudex. vel. legitime appellati. erat. ab ipo. vel. papa. imbiberat. ff. ap. non. solū. vel. erat. excōicatus. publice. iudex. de. iudi. ad. phādū. vel. iam. ante. o. firmatione. referuatum. erat. p. papatū. s. e. licet. p. e. vel. bns. filia. e. apter. ff. nō. valuit. ipo. nec. o. firmacō. p. ¶. Propter. ff. pter. cassationem. f. o. firmacōis. electionis. pter. debitā. iuris. solēmitatē. in. o. firmatione. ipa. o. missā. vel. ex eo. q. quo. firmauit. o. firman di. nō. habuit. pātēz. cassa ri. seu. cassama. irritā. nūciari. o. q. erit. nō. pter. ff. p. cedēs. electio. fit. alias. ca. nōica. intelligit. o. firmari. Q. Via. sepe. conti. dingit. q. canēcclesiastī. bus. a. regularib. ac. colle giatis. ecēs. vacātib. capi tula. ouēnus. collegiata. sīm gulaēs. earūdē. plone. bo na. a. platis. ipa. z. dimissa. q. Canonica. ecē. plonis. a. forma. s. e. q. pter. et. c. cū. in. cūctis.

b. Confirmari. imo. iuram. pentur. cūl. de electōis. o. firma tionē. z. z. debito. m. dice. ¶. habitur. b. bitus. ordo. ¶. fic. nota. ex. hac. de. ē. q. pūcipalē. nō. sequi. tur. nauīā. accesso. ri. q. accessoriū. sīq. tur. pūcipalis. na. tura. z. de. offi. del. fi. sup. grana. et. de. re. ur. accessoriū. cum. finis. xxv. ¶. Sīqd. di ces. pūt. apēt. ex. de. s. iudex. casse. o. firmacōi. vicē. e. lectionis. dari. ¶. ff. apter. solēmitatē. omissam. s. ff. e. da. rū. ut. ff. qd. dubio. satis. videtur. dicē. dū. de. ē. sp̄ia. qd. o. p. onebatur. et. ff. o. tra. electionē. erat. objecta. dicatur. fa cta. cassatio. vicio. electionis. ff. de. ff. solēmitate. omissa. tunc. locū. habeat. de. ē. In. dubio. dicatur. vicio. solēmitatis. fa cta. cassatio. o. firmacōis. ad. ff. de. ff. sup. e. n. ff. eni. ¶. e. fac. qd. ibi. nō. ad. id. ff. de. excep. rei. iudi. ff. et. ff. ff. fa. pen. ff. pnīs. e. ff. de. re. iur. m. pensi. e. ff. fac. qd. nō. l. dic. e. de. o. stit. ex. l. ff. ¶. Solute. in. fac. iudex. ff. exprimit. ad. instar. eius. q. reminet. de. exercitu. ff. ff. bns. q. nō. m. d. l. i. e. n. ff. fac. ad. q. nō. modm. s. e. sup. eo. e. ff. v. ea. dicē. q. inter. cassi. o. firmacōs. tū. sec. ff. o. firmacōs. i. e. ectōs. q. tū. c. nō. e. dubitabilis. ff. q. sīto.

Carbednū. reglari. vel. collegia. Si. vacante. ra. ecēia. sīmgl. ares. plone. capitul. Quēnus. occupante. bona. a. plato. dimissa. vi. vac. cōmis. ff. e. obuenerint. vt. nec. plene. vel. hutuant. ab. offici. et. quibuscūq. bnificis. fūt. sup. ff. nō. ob. p. uilegnis. o. fic. dimiū. vel. statutis. quacūq. firmitate. vallatis. e. a. char. et. q. de. ē. ista. nō. pūcipaliter. facit. ad. titulū. ff. q. vacante. ecēia. cū. immmet. electio. facē. da. ff. s. canonica. vide. ir. bo. na. vacātis. dignitatis. ff. bi. deberi. difficultates. ingerunt. et. tardius. ehgūr. ff. o. ff. pudicī. e. ff. cā. electionē. facē. de. pudicī. de. dico. ff. de. s. e. s. cap. et. e. g. nāl. et. facē. d. s. vbi. pīculū. ¶. pnīs. o. fic. ius. sup. hac. p. dire. ff. ar. legis. ¶. Sepe. debunt. signū. nā. ad. cā. ff. de. relīc. sup. fre quens. cū. fi. e. ff. ff. de. ff. ¶. sepe. e. ff. de. ff. de. tēpo. impū. tris. in. glo. pnl.

by. locū. b. ec. ff. ff. ff. ff. de. Collegiatis. i. mali. nō. s. of. o. pnīs. et. q. dicitur. col legiate. ecēie. dīs. s. e. statutum.

u. Sacrātho. pūcipali. plato. p. cui. m. ocē. vidūat. de. dis tur. s. e. ne. p. defectu. e. c. e. pter. q. fiunt. de. collegi. Canōicis. q. ad. extraneos. s. e. non. ex. ēstimur. bo. constituto. ut. hic. vides. ¶. et. hanc. p. ouēnt. dīs. ff. de. Dimissa. de. quibus. ant. of. o. pnīs.

e Expendi ut .s. e. cupientes. et de of. or. pñti. ¶. porro.
b Reseruari. lex v. di. quomã quidã. xij. q. ij. non licet. et. c. illud. et fiet hec reseruatio p iconomii. si cũ b eat ut ip̃ dictus uiribo. vel p visitatorẽ eccie si quẽ habõ. s. e. is. cũ. et. ¶ sup. ne. p. eccie. et. sup. b adde q̃d no. 10. i p. dicto. c illud. xij. q. ij. sed pone vacãte sede certũ ẽ q capitulũ succedit in iurisdictione. s. ꝗ ma. et ob. cũ oli. et ij. e. t. c. vno. et ꝗ instit. c. ij. nisi esset datus visitator a ꝑ ij. e. is cui. racõe istus iurisdictiõis aliqua, puemunt. puta ex odẽnatione vel sigillo vel bmõi. nũquid in bijs locũ habet dẽ. puto q nõ. q. exquo cõpetit eis iurisdictio. ergo et omnis iurisdictõis fructus qui accessorius ẽ te regũ. iur. accessoriũ. cũ suis o cor. ꝗ fere volui dicẽ illud relatiuũ. que inutili. ẽ. Archidiac. contra. q̃d ẽ do die apro. batur. p clem. e. ti. statuti. et ibi vide in glo. ij. pt.
c Ea. ecciarum cathedralũ regsla. riũ. collegiatarũ. de ¶ Manetur quã nõ dimittit pcẽm ñ restituatur ablatum ij. de regu. iur. pcẽm. cũ suis o cor.
d Officio. pnde bitur autẽ q̃ de fructibõ ip̃o. officiorũ ecclesia. s. e. cũ te eo. ¶. porro. et. s. de ap. puenit
e Bificiis. ¶. certũ. et. s. e. si cũ pcõmisimus. ¶. permutẽ. ul. si queratur que ẽ ratio q̃re ibi solũ a bificiis ip̃ius eccie suspensus ẽ. hic vero ab omibõ. que etiã extra illã ecclesiam bẽ. breuis ẽ solutio. q̃ ab officio suspensus ẽ. ibi vero nõ. cũ ergo ab officio suspensus sit et ab omibõ bificiis dicitur esse suspensus. lex xi. di. eos de eleo. ex im. latores. et ¶ mor. pena bñ debuit ꝗ ap omicũ possit statim sibi, pudẽ restituẽo. ibi suspensus ẽ usq ad triennũ. ¶ Donec. ip̃is igitur restituentibõ ip̃o in ẽ sine alia sententia restituti erũt. ut no. lex xi. di. ñ q. xvi. q. vij. si quis de mcepis. et. b. s. de mrimo. et ract. cõtra. inter die. ec. demuliere.
g Plene. etiã usq; ad ouũ. ij. q. i. rem tegranda.
h Restituerint. nõ ereo. hic cauẽs sufficere. nã enim hoc fuisset expssum. sicut. ij. de vsur. c. ij. ad hoc. s. de dec. ad audientiã. sic etiã excõmunicato. p. manifesta offensa velorum acta nõ sufficẽ cauẽ. ij. ñ sen. ex. venerabilibus.
i Consuetudinibõ multũ vigebãt hoc ofsuetudines i pnbõ gallicanis. s. ep̃ h ante dẽ. ei. s. e. cũ nõ deceat potestes ex emplificare id q̃d ꝗ. s. e. ll. de ofsti. c. i. ut ibi dixi.
k ¶ Firmitate. puta a firmatione inferioris a papa vel apostolicis pene. vel bñ ñ similibus.
l Oia. mdulgẽtias pulegia vel statuta i alijs aliis ecclesijs nõ fuerũt locata pdcã statuti ñ di. q̃d ẽ. i. de of. or. pñti. ¶. porro. et ibo statis eẽ. q̃ ad h.

aplica reuocamus cassamus. irritamus ac nullius denceps esse volumꝰ.

Firmitatis. Idem. Onstituco felicis recordacõis gregorij ꝑpẽ decessoris nri edita i cõcilio lugdũn. formã exp̃mẽs fm quã ab hijs qui electõmbꝰ postulacõibus ac puisiombꝰ se oponũt debeat appellari locũ sibi nõ vẽdicat mñi solum cũ m eis extra iudiciũ appellatur. qñ vero m iudicio m bmõi nego cijs appellari tũgit anteriora iura cũ pea immutata nõ fuerit obseruari oportet. Idem. cui. pcuracõ scu admistracõ cathedralis eccie plena a liberali spiualibus et tpalibꝰ a se. ap. cui soli h̃ operẽ ẽ omissa pt alienacõe ẽ tonoꝰ. immobiliũ

q Eam. ostitutionem. ut circa.
r Immutata. nota correctõem iuriũ euitandam. s. e. cum ipsorũ. cum suis concor.

Ideu. et libera. nota ar. q̃ platus habet liberam et generalem. et hoc no. 10. v. q. ij. c. ul. in fi. magne glo. alibi notat o. tariũ. xij. q. i. c. ul. pro pma parte fac. vij. q. i. c. i. xvi. q. i. et tpis. xxi. q. i. relatio. et. s. e. cũ nobis. olim. si. fiue. dicãtur. habẽ liberã. tẽ. ñ als. fiue. gñ als. nõ liberã. fiue ecconuersõ. donare nõ possẽt mñi habeat o sue iudo. modica. de tonaõ. cetertum.
d ¶ Spualibꝰ. pnt. ꝗ dare fas omẽ dãtias ad ordẽ. ij. de tep. or. cũ nullus. ¶. pnl. et puto q̃ ifte admmistrator dispensacõs dẽ. cũ ex eo. s. e. ti. facere possit. p hanc u. Doli. pterẽ. in casu. j. de sup. ne. pla. eccle. de. fic cathedrali. lũ. puto q mobilia. ꝑ ciosa possit i casu. Immobiliũ licito alienare. de hijs cui ꝗ suaꝰ seruũ nõ possunt. nõ est dubiũ. C. de ad m. tu. lex q. si vouluisset papa q. alia mobilia alienare nõ possẽt. ij. generalitẽ locutus fuisse sicut dẽ. s. e. c. mdbil. cũ ñ. et. s. ñ accusa. c. ul. j. c. pr. ¶. si vero. aliquid enim debent. verba opari q̃ de priuil. si ꝑ. i. ꝑ. n. m. ñ. et. s. de dẽ. ad audientiã. C. de

codicil. si idem ad hoc verbum istud quod sequitur. j. dumtaxat. et sic no. ex hac trē. ex pī. dē. mdbil est. ex j. c. ,pr. administratorem eccie vacantis. siue datus a iure vel ab homine nmmobilia alienare nō posse.

a Cōstratus. que fuit ista vites. no. s. e. tāsmissam. Dubitari sole an status administratoris officium expirret mortuo papa. et dixit opposit. s. e. cānobis olim. ad si. q. nō expirat. ordinaria enī bi potestatem. ad si. ff. de iurēdicō. iudi. l. ex. et. j. de of. leg. a. c. i. Porta contrā ibi. q. oppo. q. ꝑ ꝑ dat administratorē vel visitatorem eccie cathedralis. si postea canonici eā ignoranter eligāt ep̄m non tenet electio. quāl ꝑ a visitatorem banto ad se. p. uisionē reuocatur. et sic dicit. pnūs citatu in cuma. si hoc nō. pbatur bū iure b Expediri. concordat. vij. q. i. pōāfices. et sic man. pat. qō p fenō pt. qō dic. ut. s. e. suffraganeis. et. s. de transac. c. i.

Ndēmtatibꝰ. Dūndo dē. m. viij. partes. In prima pomitur pstōis causa. et estō circa p̄sonas eligentes religendas in monasteriis mōnalib. In secūda ibi. sane. pomit quid in iis cū in p̄is monasteriis ples fuerit. et sic de mō. discordia p̄ forma scrutinij. In tercia que incipit ibi. cetera. pomit quid iuris cū electe p forma p̄ promissi aliqua ps fe oppomit. In quarta ibi porro. declarat an dē. ut circa. et cupientes. s. c. ti. habeant locū in cāis ipaz electionis. In ānta. ibi potheme. excōicat. aduocatos ralios vocatos. ꝑ dictis electionibus qui discordam seminauerint. vel exortā iuriuerint. In sexta. ibi. supradicta. fit. ꝑ ipaz. cōsōns ad cā noīcas nō. ꝑ ssias. et. q. bīt. ꝑ nū. In septima. ibi. ad ff. fit quēdā. ꝑ stacō. et antiquoīū iurīū saluatio. Et pma. ps ꝑ dic. Mo. ais nō eligit. nisi p̄ egēte. xij. ānū. q. fit tacite vel expſſe. ꝑ ssia. nec eligitur ī pegēte. xxx. ānū. q. fuerit expſſe. ꝑ ssia. nasterna. d Que sūmo. s. e. ꝑ. e Dispēdia. s. e. f Affectāt. s. g Duodecimū. ex eo qd. h Peregerit. sic. s. e. cū cū. s. i Tacite. dē. in monasteriis virorū. s. e. ex eo qō. m. k Alias. ꝑ ssia. l Priorissam. tēc. s. e. auaricie. et. c. fundamenta. q. pōnte. bernatur. de sta. regul. c. vno. Et p hāc. m. m Cū puto. q. m priorissam vel subpriorissam claustralem bi posse assum. in mō. xxx. an. et. de talibꝰ. s. de sta. mō. cū ad monasteriū. v. poz. aūt. dari. sic. m epon. Eligatur. eligi. pbibet sed nō postus. quinimo. ibem dumtaxat excepta omia que iuris dicēōnis ep̄alis existit. et que p̄ electus exequi o firmatus libē exercē. Illa q̄ppe q̄ mīsteriū sec̄cōis exposcūt. ñ fuerit ep̄us p alios faciat ep̄os expediri. d. Ndēmtanbꝰ monasterioꝝ. mōnalium. q. frequenter. ꝑ ter electiones in discordia celebratas in ipis grādia in spūalibꝰ et tpalibꝰ dispēdia patiūtur. occurere. desiderabiliter affectātes. statuimus ut cū ī eis fuerit electio facēda nulla mōialis ī. j. ānū pegerit. et. ꝑ ssia fuerit tacite vel expſſe ad eligēdū cū alijs admittat. nec in abbatissam aut p̄ orissam vbi p̄ p̄orissa. mōsteriū gubnatur. de cetero eligatur. aliq̄ nisi tricesimū ānū opleuerit. et sep̄ ssia fuerit ordīnē regulare. Sane si ad electionem p̄ formā scrutinij. p̄ced. at. et voīs in dūa sa dūsis. electiōes pluēs in discordia celebrari. q. ū gat ea que a duabꝰ pnūs nio fuerit celebrata. exceptōne seu tractādi cōsue. at ap̄ellacōne q̄cūq; ptis alterius non obstante. per sup̄iorem prius tamen ex tpus nō eligitur. s. e. cū in cuctis. sed bene postulatur. s. e. mnotur. et puto. q. debeat postulari a papa. j. de eta. et qualis. e. vno. abbatissa debebat esse ꝑ agendaria o Cricesimū. ois. xx. q. i. in ecclas. ñnō vrebamur illo iure. sed p trē. s. e. cū in cuctis. q. inferiora. eligebantque attigerat. xx v. annū. nūc aūt mp̄osita ē certa meta. quā licet m abbatissis seruemus. in abbatibus locus habē nego. ut. j. in fi. c.

p Expſſe. no. q. m eligendū sufficit. q. fit tacite. p̄ssia. qō fit cū maior sceens. sponte. j. annū sup̄ipit. ī habitū. p̄ssiorꝝ. et tricesimū. p̄seuerat. vel cum stat in religiōē vltra annū. pnūs modis fit tacite. p̄ssio. et hoc verū ī religiōibꝰ nō mēdicātibꝰ. pbatur hoc. s. de regul. ad nostri. c. e. q. ꝑ. et. j. e. ti. ōstōes. In eleā requiritur expſſa. p̄ssio. ut fiat. ice p omia. i monasteriis virorum ut. s. e. nullus. et. c. ex eo qō in fi.

q Sane. secūda

r Diuisis. qd non ē nouū. nec rep̄hensibile. para. lxiij. di. nosse. et. c. ul. viij. q. i. nec nouū.

s Duabꝰ. si. s. e. si quādo. opponatur id qd eligēns

t Nō obs. ñ melligo. mīs. votū nullus reddat. ita q. non remanent due ptes. ar. s. e. si qn. pone enī q. opponatur. q. eligēs nō fuit tacite vel expſſe. p̄ssio. vel nō fuit puberes. s. ,pr. ñn. vel q. in monasteriis nō mīsīcānibus fuit aliquē recepte quā nō valet recepto. ī. de tha. mo. c. vno. ē. fane. Dicat. ales. exceptiones admittēdas. ad ff. de offi. del. ex pre. ij. et. facit. qd dixi. s. e. q. nūdā. vbi. ē. de duabꝰ. nūo. n. ad. aliēd opponitur. qō illas mutuat. aliq̄ nō obstabit. excep. co. et. he. ī. eligāt. hāc. lias. Aliqꝰ tm dicētes. ñ ipāl. em. astu. nō. q. ex. cūcate. fuisse. se. interdicte. ñ les. p̄ fone. et. eligēres. scienter. indignā. admittētur. et. opuat. abiuri. in mō. ñ. qnē. fuit. p̄ssio. vel. innores. nō. q. nō. faciūt. nūm. quidā. vō. dicit. excep. tiōnē excēsis. bij. admitti. ōta. eligentes. q. excōicato. p. u. at. vo. ce. e. nūo. n. q. i. nomē. abi. ī. nūo. colleg. u. ce. sup. primēs. vel. tele. ē. ñ. eligens. scienter. indignā. ī. q. puatur. vo. ce. nōnūo. ex. eo. nō. obs. talis. excep. no. supiciosi. ñ officii. bijs. casibꝰ. non. dēcicet. ur. sequitur. ego. ī. bis. iuridicis. i. con. ab. ar. dē. ēndere. q. eligēres. scienter. indignā. fuisse. et. irregēares. repellantur. et. vo. ce. o. r. sup. nonꝰ. habeatur. cōputatio. ita. q. ñm. ñ. electio. a. nūmoti. pr. nūo. p̄ssit. valē. quo. enī. ad. tālē. electionē. dicā. illas. ī. nūo. nō. oportandas. ut. vitetur. an. tīq. iurium. correctio. si. emitta. simpliciter. ñtam. numero. quid. dicemus. ñ. sup. fuit. mo. males. septem. nolunt. eligere. instat. fiunt. cernunt. alie. quīq. eligūt. quare. nō. valebit. electio. facta. ab. ipis. v.

Quid si papa inter dixit. vij. monialibo ne eligant. q̃r nõ valebat electio facta a. v. si hoc est inter dcõ hois q̃ re nõ erit i interdicto iur. nõ vido. Itẽ pone q aliq mo niales elegerũt alternatiue o dicõnaliter vel incerte ita q̃ vota eaꝝ transferatur in alias. s. ē. vij. dicemus nevo ces alterius ptes hj forte sit minor numero nõ valere. ex hijs s filibo racõnibus videtur nõ bri debere rationẽ vo torũ illaꝝ que elegerũt scienter indignã. sed otra hẽ facẽ. q̃ sinõ fit coll'o in electionibo mona liũ. ut j. e. c. Quit au tẽ. q̃ pena puacõ mis locum in eis non habet. q̃ hj nõ est verũ ut ibi dicã in glo. nota ex hẽ. Itẽ otra id facit fu mis. c. vbi dicitur multa spãlia statu ta in hijs electõnibus. sed id nõ ob. q̃ pter. istud sunt spãlia multa. ut j. patebit. Itẽ obsta bit q̃ ia dicẽ nume ro. Itẽ q̃ ꝑm hoc nõl esset quo ad hoc nõ nũ in electõibo mo maliũ. q̃ id erat sta tutũ. s. e. si qñ. p qd. e. ex prin. et fi. et p dcẽ. s. e. scripti vi. in quãtũ illis dicit q̃ otra duplo maior ptẽ nũ ꝓst obici id qd votũ amul lat. p hari vidz q votũ nulli o ptetur in nũo et si dica mus vota talia ꝑ uenari multo fortius vota a tempto r. vnde tam in causis sue cubui. i iudicõ meo nõ solũ utilis mo. ncẽria esset dcẽ latio. et item dico circa dcẽ. s. e. q̃rũ dam. vbi q omia mrelligantur repenta. recepi qd seruat curia. q̃ i ista dcẽ. et dcẽ. quoũdã ꝑ cise stetur numero ita q non habeatur ratio excõmunicacõis suspensionis irregularitatis et alioꝝ que reddũt votũ nullũ. et audiui bonũ ꝑam sic inoistrõo dixisse vite in clem. e. q̃ circa. et qd ibi no. Quid dicemus si in cocdia. vel a duplo maiori ptẽ sit fcã electio. erit de necitate q̃ fiat. p clamatio ꝑm formã dcẽ. vltiẽ j. e. t. ita q̃ aliter nõ vale at o firmare. Et. p cedit dubitatio ista. q. ex quo eo casu nõ admittitur aliqua exceꝑtio nõ ut h. ad qd hj. pela macõ. puto ẽnũ ei illa tẽ. indisficte loquatur. p terea possẽ esse motales illas nõ esse. pcessas. vel nõ esse tanas legitimẽ. et iste salũ excepcões nõ ꝑnt negari qui admittãtur. cũ nũm diminuãt. ut. s. dixi. Itẽ forte de substudie ꝑsepta vel ꝑuilegio nõ ad quentũ. si ad alio. si spectat eligere. fiat ergo citatio. ut et h scratur. vel forte tenentur eligere de certo loco. s. de sfiue. cũ dilcũs. de v. si. si abbate. Itẽ quid dicemus in monasteriis q̃ p mares regunt. Sunt enĩ quedã monasteria monialiũ que regũtur per priorẽ. i moniales eligunt sibi illũ priorẽ. et multa talia monasteria sunt michi nota. habebit ne locũ hec dcẽ. i talibo electionibo. et p pñ. c. vbi dicit statuimus. ut cũ i eis fuerit electõ facienda. et p fi. vbi dicit m. Cul. in pñ. in ꝓbusibj mulierũ monasteriis. tẽ. videtur q̃ sic. Datis officiõ. put spectat ad ipm diligẽti examinacõ e pre missa si alias inuẽta fuerit canonica ofirmetur. et o firmate elcẽ fi abbatissa exti terit bũdictio impendat. Si aũt nulla earũdẽ electionũ a pnõ fuerit cele brata dua bv. nũc nõ obstãte q̃ sit publicatũ scrutinium et ad electõnẽ ꝑessiũ possint moniales que in a liam vel in alias direxerãt vota sua licite p consensũ antẽ. q̃ ad actus diuertãt extraneos omi prauitate cessante ad illã accedere que ab alis maiorẽ ꝑtem ouẽnũ numero facienbo

erectõ q̃ in quãtũ dcẽ. ista inspicit eligentes et factum eaꝝ. ec in talibo electonibo hẽr locũ dcẽ. puta q̃ tũc eligentes fuit. pfesse. fuit eratis legitime possent accede re. collationem vel i mentũ omittere. et hijs similia. sed in quãtũ ostõ inspicit dcãm puta q̃ sit. xx. ãnoꝝ. q̃ ad ministrẽ ants ofirmationẽ electus a maiori ptẽ et hijs

est electa. q̃ si ptẽ accessiũ hmõi ad duas ptes pues mri poterit illis q̃ antea i eã cõseserant cõputatis confirmetur et bũdicatur ac si duas ptes ab imcio habuisset ut in casu primo ẽ pmissũ. ¶ Veru si que fuerint moniales q̃ post quãm pmissis cabõ talis cõfirmata. bũdicta extiterit ac possessiõs sue administracõis fuerit assecuta. voluerit in modũ denũcia tionis vel accusacõis ut a digẽtate deiciatur adepta ꝑponẽdi aliq̃d otra ipaꝝ eis per pdicta ꝑponẽdi mimme sit sublata facultas.

a ¶ Officio. exquo examinare habẽt et supplere m hijs causis eriã de facto. s. e. cũ nob olim. et ibi de hj. s. ō postula. bone. et. xx vindi. priusq̃.

b ¶ Diligenti. s. e. mobil. et de p̃b. q̃ue. nemim enĩ eto d; manũ imponẽ ut. xxiiij. di. Cũ. Ipx vin. di. quid ẽ eto. s. e. cũnobis. et j. e. c. ulti.

c ¶ Canonica. ex forma dcẽ ita ꝑsona iuenea. vii fi esset illegitime nata. e. e. cũ i cũctis. de fi. pbr. p totum. vel corrupta. xx. q. i. in ũcula. s. vel alias indigna. nõ ofirmabitur.

d ¶ Abbatissa. nõ q̃ potisse nõ bũdicitur q̃ abbatisse. et negligentibo bũdictionẽ recipe j. anniũ a tempore ofirmationis imponitur pena p ocilũ vien. de sta. regula. attendentes. cũstatuimus.

e ¶ Earũdẽ. ad quas fuit. pcessum p viam scrutinij.

f ¶ Processum. hoc est otra iura. s. e. publicato. q̃ est in hj casu ꝑsale ut dicitur in fi. Idem in electione sum pontificis. q. e. licet de vitanda.

g ¶ Diuertant. non sic in electione papę. q̃ etiã postq̃ diuerterũt cardinales ad alios actus pũt accedere. sed hic secus. et pt esse ratio. q̃ maior substantia ẽ in viro q̃ in muliere. et q̃ in electione ꝑ requirũtur necẽria due pts sed hic nõ necessario. et ad rationem ipsius dcẽ. licet tenẽtanda. m fi.

h ¶ Extraneos. sic. s. e. q̃. ꝑter. et. c. cũ post petitã. et ẽ fi. quod de teste dicitur. s. de testi. cõ. ꝑterea.

i ¶ Omi prauitate. ut simonia. ca datione vel aliqua pactione illicita vel coactione vel extorsiõe. si. s. e. quãtus. et. j. e. ꝑt. k ¶ Maiorẽ secus. te mino. ij. e. c. q̃ fi qua.

l ¶ Cõputatis. ille enĩ dissentire non potẽrũt cum de illis causis non sint.

m ¶ Generaliter. si fuerit abbatissa. ut. s. ꝑt. c. in fi.

n ¶ Ab imcio. j. de reg. iur. rata habitõem. cũ suis occo.

o ¶ Premissum. s. otra dictione excepto nove vel appellacõne partis alterius non ob. pmissa tamẽ diligentium quisitione et officio suo hoc fuit pmissũ. m.

p ¶ Talis. si q̃ ab imcio vel p accessiũ habuit duas ptes.

q ¶ Possessionẽ. a q̃ alias non impedictur q̃s post ofirmacõ. nõ crimẽ cũ im. amia oppona. s. de accus. accedes

a ¶ Facultas, sic.s. dē acel. ꝓbēn. post electiōem. in. si. et de ap. s. hitutu. in. s. Et sic nota q. patur actio cui debeat gatur exceptio, o tra id. ff. tē re. iur. imutus. ¶. eu dam. ff. si Statuliber. et dde eq. dixi. ff. de re. iur. qui ad agendū.

o ¶ Affirmus. f. minoris. c ¶ Inquirenda. s. de fōi electionis. et p̄sona electa.

d ¶ Stricte intuendi. sic.s. de accusa. olim. vbi de hoc. iurum legat? vel iudex inferior possit omittere causam decidēdā sine iudicio, si repetitur. et quid importent v. ha ista. vide qd dixi. ff. de hēric. cul. et ¶ Interim. hac cā pendente.

e ¶ Affecte. nota. notū casū. ff. e. ff. ¶. de certū. vbi electa ant. firmationē admiſtrat. aliū bēs. e. e. mch il ē. aliū. s. e. d. tē vitanda. xxi. in. di. in noīe. aliū. ſ. quo. ſcā. in. mp. ato re. ut. ſola electio. admiſt. et. ut. ꝛcitj. di. legimus. s. e.

f ¶ Libē ut. ē. cū nos olim. ff. si. et. s. e. ꝓ. xi.

h ¶ Rebus. ſtrictius loquitur. ¶. s. e. e. ꝓ. xi.

i ¶ Recipiat. q. uēs. tū. ſi recipe potest. ſm. diſtinctōē. ꝛ. ne ſe. va. c. vno. et. de reg. ſa. c. ul.

k ¶ A minori pte. adiūte. dē. ſita. bi. determinat. qd. ut. qñ. facta. eſt electio. a. duplo maiori. et. a. minori. quid. dices in quarto casu. cū electiones pares voces habeant. nūo. nūquid. altera. potrit. p. accessum. tantificari.. credo. q. nō. accedat. ad. ff. qd. no. s. e. e. eccia. via. ꝛ. ad. ff. et. ff. credo. p. ipse. ista. ratione. electio. facta. a. minori. pte. ad. quāciū. q. dig. mitatē. nulla. ē. ipo. inde. re. religioſo. quo. cū. ꝓ. s. e. q. ꝛ. ridā. e. ff. Rationē. ſequitur. hoc. igitur. eſt. rō. quare. p. accessum. tantificari. nō. pt. qz. qd. a. ſui. principio. ſic. nullū. fuit. tractū. tpis. nō. tualeſcit. ꝛ. de re. iur. non. firmatur. cū. ſuis. occo. et. s. e. auditis. ff. electio. facta. a. media. pte. etiā. nul. la. ē. s. e. e. p. ꝓter. et. c. eccia. via. ꝛ. et. ij. ff. p. accessum. tantificari. nō. potrit. ꝓtera. publicato. scrutinio. tē. s. e. c. publicato. ff. iuriū. correctio. ē. vitanda. s. e. ci. expediat. ab illo. igitur. iure. nō. recēdā. ā. inquantū. expſſum. mueno. ſi. in. electione. facta. a. maiori. pte. mueno. expſſiū. qz. autgetur. p. accessum. bū. igitur. casū. nō. extēdā. ad. ff. ꝛ. in. s. e. dicā. q. ſm. hoc. minorē. pte. illā. q. nō. ē. maior. ita. q. accessius. haberi. nō. poſſi. dam.

l ¶ Obtinere. s. e. quoniā. minato. a. minori. pte. m. ¶ Iſti. electo. vel. no. ſtipulatio. reprobarā. opinū. ¶ Colla. cō. nota. q. ff. oné. cōpēdi. dicēdā. e. s. e. q. p. ꝓter. in. pñ. q. tē. illa. in. mulieribo. locū. nō. habat. quibo. licebat. ignorare. iura. ff. tē. uir. et. fac. ꝛg. l. regula. e. p. hāc. ſiam. que. dicit. collacō. ꝛ. deli. meriti. in. hmōi. electionibo. non. habētē. locū. dicūt. quid. q. minorialis. eligēs. ſcienter. indignā. non. ē. priuata. pte. eligendi. quasi. iuatio. ex. collacōne. p. cedat. ſed certū. eſt. q. ꝓter. ē. s. e. cū. in. cūctis. in. electiōbo. nō. erat. necē. collationes. fīnj. qz. ad. hoc. nō. emuaueratē. tē. qz. ꝓter. et. in. tūc. ſme. collacōibo. eligentes. mdignos. erant. p. ut. an. pte. eligendi. g. bū. infertur. q. ex. collationē. bo. puatione. nō. p. cedat. ſed. ex. electōē. ut. s. e. ti. ꝓgenio. nātūr. iū. ōr. etiā. ſi. poſt. collationē. nō. ſequat. electio. nō. habj. locū. pena.

minori. pte. oūentus. numero. nominata. fuerit. vel electa. ex. noīatōē. vel. electione. hmōi. quas. coſpo. qz. pō. minor. eas. fecerit. vel. ſi. aliquas. nolumus. obtinē. ipi. uis. aliqd. quomlibet. nō. queratur. nec. ad. eam. ab. aliis. p. oſenſū. in. hoc. casu. valeat. accessius. haberi.

¶ Vt autem. cum. per. diētam. formaꝫ. precēdit. casiū. in. hmōi. moniaiū. electiōibo. ad. oēo. dia. vmatur. decernimus. ut. non. ꝛeli. ad. ꝛeliū. nec. meriti. ad. meritū. ſed. ſolum. numeri. ad. numerū. fiat. collacō. in. eſcāē. ¶ Ceterum. ſi. p. formam. compromiſſi. fuerit. in. electione. proceſſum. et. electe. pars. aliqua. ſe. opponat. ſi. minor. ipius. ut. in. ma. neceſſario. eſſe. oēludere. illam. fuiſſe. ſubtata. ſed. non. ſunt. q. ſpecies. eſt. forme. o. promiſſi. ut. dixi. ſicut. ꝛ. o. mittitur. ad. aliam. certam. metam. s. e. cū. in. veteri. ca. ſit. ꝛ. c. ꝓ. ¶. porro. et. hoc. ꝓbat. textus. ipius. tē. cū. expediat. ibi. in. electōibo. ꝓmittī.

q ¶ Si. minor. ſatis. credo. ut. dixi. in. ꝓxima. pte. idem. de. media. ut. ſm. hoc. dicamus. minorem. partem. illam. quē. maior. nō. eſt. vel. neceſſaria. eſter. in. hoc. puncto. dēdāmo. vel. ſtandum. antequo. uri.

r ¶ Cōfirmetur. aduerte. qz. in. iſto. casu. ſic. in. casu. s. e. ¶. ſane. et. ¶. ſe. nō. credo. q. ante. ofirmacōnē. miſſtrare. poſſit. et. eſt. mirabile. qz. ſi. eſt. electus. a. duplo. maiori. pars. ergo. a. maiori. g. videtur. q. ante. ofirmacōnē. admiſtrare. poſſit. s. e. ¶. ſi. vero. Ite. ſi. minor. pars. ſe. opponit. multo. fortius. victur. q. admiſtrāē. poſſit. ꝓ. qñ. ſe. maior. ps. opponit. ut. ꝛ. ſequitur. ſed. nō. mireris. qz. in. iſto. casiū. nō. deberur. ofirmacō. ꝓ. ē. obiecta. ex. ēo. nō. miſſtrabit. ante. ofirma. cōē. ſi. illus. differt. ex. ēo. ante. ofirmacōnē. miſſtrabit. iuris. pmiſſiō. et. q. ff. ſit. veri. ꝓb. quia. q. eēus. ante. ofirmacō. admiſtret. ē. otra. iura. s. e. qualiter. et. c. noſti. a. quo. iure. ātiquo. dico. nō. recēdendū. miſi. in. quantum. permiſſum. mueniam. in. alijs. ins. antequi. ſe. tiabo. ut. in. ſi. c. ad. hoc. s. de. translā. e. ul. vbi. ad. maiorē. transire. permittitur. ſed. non. ad. parem.

m ¶ Si vero ad illam que a maiori pte. ut. pmittitur. ē. electa. noluerit. alie. accedē. monīales. vel. si. accesſerint. nō. tot. quot. cū. alijs. priūs. in. eā. oſentienti. buſ. faciāt. duas. partes. nūe. ſit. per. obiectōē. pūs. alterij? ſi. qui. fuerint. et. ſup. alijs. que. in. tali. negocio. fūt. ex. officō. inquirendā. plene. ſine. strepitu. iudicij. et. figura. per. ſupiorēz. inquirantur. primūs. antecē. oſimetur. eadē. electio. vel. eī. am. infirmetur. ſ. interī. p. ſentis. o. ſtituōnis. auctoritatē. in. ſpūalib. a. tpalibus. libē. admiſtrē. ſic. tū. q. ē. rebul. monaſterij. ml. pritus. alienē. nec. aliquā. in. monialē. recipiat. quoquo. mō.

¶ Si qua vero a

o ¶ Ceterū. iij. ps. p ¶ Compromiſſi. Quid. ſi. p. cedat. p. formaꝫ. s. e. cum. dilecta. e. c. cū. expediat. hēbitū. ei. cū. qd. ſi. dicūt. vel. an. qd. dicātur. in. ſuperiori. ꝓxima. p. te. Credo. q. loq. habēdū. ptīcula. ſ. qz. forma. illa. poſt. us. cōpromiſſi. ē. q. ſcrutinij. ut. pbat. ꝓ. ipam. dē. ei. expediat. Dico. q. ſi. la. forma. non. eſt. ma. p. ſe. ſed. q. quē. dā. ſpēs. fōi. e. compromiſſi. q. hoc. ſe. verum. probantē. eo. q. omes. alie. forme. ſulbat. etiā. p. dē. q. ꝓter. q. illa. fuiſſi. p. ſe. fōi. ſed. ſi. ſpecies. fōi. e. tranſire. permittitur. ſed. non. ad. parem.

a ¶ St in forma j. exponit ibi·ptis eiusdē. r.
b ¶ Statuitur. s·q̃n a principio vel p accessum electa est a duplo maiori pte·p. e. ¶ Sane·et. c. ¶ Sc. ¶ Dñictio·si abbatissa fuerit. s. e. ¶ Sane. in fi. ¶ Sicut dē·s. nnn oi numero. e ¶ Nō obstante·expone ut. s. f ¶ Preclusa. s. e. ¶ veru. g ¶ Premittitur. s. e. ¶ si vero.
h ¶ Deferatur. h ec e ergo ratio q̃re administrat·ut. s·dixi.
i ¶ Interim·nō. p hns que. s·dixi.
k ¶ Predicitur·in dicto. ¶ si vero. s. q bona nō alienet nec aliquā m momalem recipiat quo quo modo.
l ¶ Euentu·qui duobus est·ff·d pecuniis·qū debeur.
m ¶ Expectat·ē·no electō fcā p formā scrutinij a duplo maiori pte·et electio facta p formā opromissi cui minor ps ouentus se opponit fuit parta q̃ in eis statim fit ofirmatio·o·predictione ptis alterius vel exceptione vel appellatione nō obstante. et post possessionem adeptam vtrobiq; admittatur accusatio vel denunciatio.
Item electio facta a maiori pte p formā scrutinij. et facta p opromissum cui maior ps se opponit sunt parta. q̃ vbiq; differunt cōfirmatio·et interim administrat. exceptis quibusdā casibus·sed electio p formam scrutinij a minori pte cōuentus·et facta p formāopromissi·cui duplo maior ps ouentus se opponit·nō sunt parta. q̃ pmo nō vāl; ipo iure·nec ratificatur p ofensum·secū do possi valere·si nō administrat decā·si litis euentū expectat. Si querat·q̃re ius diuersum in forma scrutinij·forma opromissi·satis patet p se sol. q̃ in secū do casu omnes cōsensisse videntur in eo q cōpromiserūt·quo d nō est in primo·p forma enim opromissi etiā vno contradicente·pceds nō potuit. s. e. q̃. ꝓter·Equa igitur fuit ratio in eis diuersum ius statuens. n ¶ Porro·iin·pars.
o ¶ Promissa·q̃ nō in electione q̃ p formas scrutinij a principio vel p accessum facta reputur a duabo partibo. nec in electōne que facta fuit p formā opromissi·cui minor ps se opponit. ar. p opinione guil·durā·q̃ dē·ut p ¶ Ad se. ap. nota. circa nō habeat locū msi in appellationibo interpositis ad papā·sed otranū dixi sequēdo gar·in pō·dē·ut circa·l·q̃ in omibo appellationibus locū habeat·et dico q dē·ista hic respiat·c·se·qū loquitur de dē·cupientes·q̃ locū nō habet msi in appellationibo ad papam interpositis.
q ¶ Forman·fq̃ exprimant omia singula que in formam vel sonā intendūt obicere·et singulariter et clare. s. e. ¶ peurator. et q̃ iurent sm formā ibi cōtēta·et ē pena q̃ sup nō expsis nō audiātur msi ex cā utibi pi.
r ¶ Lugd·s. e. ut circa. e ¶ Sicū eas. c·iste tractus fuit ex glo. gar. p ofita. s. e. cupiētē·circa prin·sup verbo regularū·vbi dicebat gar·q̃ satis credebat de mēte editoris non fuisse q̃ femine irent ad curiam·in pba videbat q̃ ire tenerentur. quia in masculmo gne cōpheniditur femini·ff·de l·j. si ita. x·vij·q. iij·si q̃s sua tente. cōuicto cum dē·de sen·ex·mulieres. tē p intra antiqua i abbatissas dcā p sonaliter suā electionem prosequi poterat·s. ē re scrip·cū dilecta·et q̃ nō fuerit illa mēs conditoris proba bat p dē·s·de sen·ex·de monialibus·x·vij·q. ij·permisi osa·de cohabi·cleri·per totū·de stamona·c·ul. ¶ si.
s ¶ Ne ecūdiā·nota melioē cōdicōnem mulierū·ad idem·s. de inō·mulieres. In quibusdā vero deteriōē·q̃ dic·ut·s·de pe. et re·e·nota quedā.
t ¶ Statū·regularē·s·c·fie duo concurrūt.
u ¶ Decreat·sm honestatē. x ¶ Expediat·sm utilitatē. s. de vo·et vo·re. magne.
y ¶ Euagari j. de sta·regla·c·vno. et 8·c·j. ¶ de bijs qui ve. e·impe·l·j.
z ¶ Appellatur·qui venire tenebātur sm formā dē·cupi
a ¶ Personaliter·in hoc ergo solo·sq̃ m pso entre nali aduentu locū nō habet dē·cupiētes. alias vero bñ
b ¶ Sufficienter·s·cū omibo actis in tribo·mumimentis ad cām spectantibo·s. in dē·cupientes·q̃ cupientes·q̃·xx.
c ¶ Constitutionem. s. e·cupientes.
d ¶ Penā·scilicet q̃ electis fij. tps debitū, peuratore nō miserint sint·priuate omi iure sibi p electōnē quesito·si autem miserint·sed non cum actis iuribus·mumimentis sufficienter instructis·pro illis exhibendis alibi q̃ apud sedem apostolicam·msi ex iusta causa dilacōem aliquam non habebūt eligentes appellantes vel opponentes quo ad se a totali sint exclusē. pcessus·ita q̃ p hoc electis nullū p indicū generāt·hec et alia habes in pdicta dē·cupientes.

forma scrutinij statuitē cōfirmetur electio et eidem bñdictio impēdatur·ptis eiusdē otradictiōē vel exceptione aut appellacōne qualibj nō obstante·ff·p hoc dēnūciādi vel accusandi ea postmodum sibi via minime fit pclusa·si maior eius donec de obiectibus et alijs ut in eadem forma scrutinij pmittitur fuerit inquisitū ofirmatio vel msirmatio deferatur·sed interī ut pdictur libere administret msi forsan pars opponentū extiterit duplo maior·tūc enim administrare ipam nolumus·ff litis euentū potius expectare.
¶ Porro si in hmōi electionū negocijs·o tigerit illis dūtaxat casibo in quibus oppositiones iuxta pmissa fuerint admittendē

a Ho ce nõ fecerint. s. eũmtorẽ nõ miserint. vel nõ suf
ficiter mtructũ. b Postremo. v. ps. c Non puta
religiosi viri. l. xiij. di. obeũtibꝰ. vel sibiam vel adiuoca
ti vel discretiviri ad ꝑ vocati. et ꝑ dicit hic vl hec. ꝓ
si religiosas vel discretas mulieres ad ꝑ vocare ipe tenẽ
tur hac ofsione. et facit qꝫ dixi. s. q. ꝑx. s. e. g. finali.

b Demceps re
spiat enim fiuti
ta. fruti. nota
e Sus ista duo
pia cẽ. ad id de ꝑ
uil. cũ ꝓlatare. in
pñ. c Subiacẽ. nõ
nouũ ea fui m ꝑ qs
exercitat. ẽ ipo me
re. et credo q ep̃i
pũt tales absoluẽ
cũ ꝗ̃ sibi nõ refuſa
uerit absolꝰ. s. de
sen. eo mup. et ad dq
qꝫ dixi. s. e. stant
cũctꝰ. p dicta. hic
f Su. vi. pars.
g Approbans. nõ
reꝫ. de religiosis.
g Proinnaꝫ. ut
i theutonia. et vite
qꝫ no. lo. xij. q. vl
. cũ. et B. ꝓ ma. et
obe. dilcã. i. glo. p
h Supdicit. sed
in prima parte. c.
i Negat. ꝓ ter
fci mp ossibiltatẽ
cũ nõ, pstitrãẽ nece
ẽ q eligãtur. reli
gãt nõ, pfesse.
k Ad h. vii. et vl.
l In multis. ps
ut in electoe ohrm
mãda. excep cõne
aliq nõ ob. i admi
nistraõ aũ ofirma
cõis m recedẽto a
ofensiu ꝑ publica
tũ scrutmii. i secutã
eligtiõ. et in mul
tis alijs. in Ex
uint. alias exilit.
n Firmitatẽ. qꝫ
fundabilis. e expes
diens. ẽ. s. cũ ex
pediat.

Rouida. C. si
ordinarius. p. re
cessum appellõis
interuente ad curiã
m cãs electionum
ep̃atusꝫ. nõ mãsito
an puitas interue
nõt. ꝑ edit cõfir
mat. vel ofecrat. p
dicta non tenẽt. e
ipe ab ep̃o qꝫ ofirꝫ
macõe. ꝓ ofecratõe
est suspẽsus ꝑ ãnũ.

dicta ostõe otentã ipo ũ
re si hoc nõ fecerint meur
suri. Postremo. v. hij. q̃s
ad dirigẽdas in h mõi e
lectiomꝫ monialeꝫ casꝫ
dẽ ceꝫ eps ingerit cuo
cari. ab hijs. plus abstie
ant. p que inter eas super
faciendis ipis electõmꝫ
oiri possit discordia. vel
exorta nutriri. aliaꝫ eoi. p
excõicatiõs sententie se
nouerit subiacere. Su
pradicta siquidẽ nedũ in
monasteriis in quibꝫ sunt
moiales viuẽtes sub aliq̃
de religiosis. ꝓ probans.
sed et i illis eiã vbi sũt in
xta quarũdã. ꝓuinciaꝫ. cõ
suetudinẽ mulieres q̃ nec
ꝓprijs renũciant nec pfes
sionẽ faciũt r̃gulare. ꝑ vi
uũt ut in secularibꝰ ecclijs
canonici seculares. volu
mus ꝑ omnia obsuari. eo
q̃ sup̃ dicitur dũtaxat ex
cepto ut nõ eligãtur nec
eligãt nõ. pfesse cũ in ipsi
ꝗ locũ sibi neqat vẽdicare.
p hoc rñ eaꝫ. statu. et dimẽ
seu regulã nolumꝫ nec mẽ
dimus approbãẽ. Ad
hec licet ꝑmissa que i mul
tis a ure oũ discrepare
noscũtur. circa electões in
quibusdãꝫ mulierũ mona
sterijs facãdas. ex eis
cãs rõnabilibꝰ spãlit du
xerimus statuẽda. inter
omis tũ nre neq̃ ẽ existit.
ut pilla quo ad electões
m alijs viroꝫ monasteris
vel quibusdãꝫ ecclijs ex

p Lugdun. s. e. ti quãdã. alexan. p hibitum fuerit
q Concessit. qꝫ prius id p ut ibi dixi.
r Sel extra. latior. e ẽ ista dẽ. e illa. s. e. ti. q̃ uis. q̃ illa
. s. e. ut circa. q̃ solũ in appellacõibꝰ extra iudicũ
interpositis. s. e. ostiutis. s Ad le. ap. m alijs secun
cũ cautiõ nõ regiaꝫ. t Bupiorũ. archiepo. ꝓ. ꝓ archa
ꝓ. et ꝓmatiõ.
u Defuntur. nã
frustratorie nõ de
ferũt. s. e. q̃ ẽ iuꝰ. lig
olim seeus. ut ibi.
x Partes. q̃ alia
ꝓ sin hoc non
possꝰ. qꝫ dicit hic
ꝓ. e. quãuis. q̃ se
quẽta exponẽ. et
am ut ibi exposi
y Verũ. n. ps.
z Abuterẽs. e ſe
piuelegum vel cõ
cessiones. ꝑ mitere
pdiuerunt. ut. s. de
ꝑuil. nat. de sen
ex. cũ illoꝫ. e. c. q̃
tingit. xi. q. iij. pui
legũ. ci. fi.
a Prefato. San i
illo recessu. interue
nẽte puitas necessa
b Negocijs. sci
licet electionũ ep̃o
rũ. fusioꝫ. sup̃iorũ.
c Expsius. hic
dicit ex eo. quia fis
tes tamen nulla que
pillos fieb ant pe
ipam tẽ. quãuis.
g. latis. est legislã
torẽ aliquid. ꝑbi
buisse. et n nõ adic
iat. qꝫ ostra facta
fuerit. ꝓ valẽ. C. si
seg. nõ dubiũ. et ex
pssius. et. ꝓter pe
nam quã addit.

c Consecratõis
cõsecratiõnẽ enim
p cedere. tẽ et con
firmatio. alias nõ
valet ofecratio. s.
de to. et. cõtu. cũ oi
di. hic aũt cõfirma
tio non pcessit. q̃
idem est non esse.
qꝫ nullũ esse. s. de
transla. inter coep
p aut igitur. q̃ nõ
tenuit ofecratõ.
d Firmitatis. ele
ctio tamẽ. ꝓter. ſi
non viciatur. sed
de nouo pertur.

cõfirmatio cõtam papa nõ cõsilio qui prius cõfirma
uerat q; suspensus est p annũciationũ a ꝓmatiõibus
ep o;zue sequitur. et .s. e. si cõfirmacõem. quã exemplifica
re potes p istam. ut ibi dixi. Sed si reperiatur electio ca
nonica. de nouo cõfirmabitur. ut .s. dixi. sed numquid de
nouo obsecabitur. vt ceatur & sic p istã istam. Credo q; cũ
caracter impssus
fuerit animę adm
stat epi ordinan
tis. quẗ ordinare
non potest. puta
non fuit subditum
verus epalis ordo
collatus fuerit. sed
non eius executõ.
et sic intelligã con
secratiõnẽ eẽ nulli
us firmitatis. quo
ad executionẽ. ad
idem .ix. q. i. c. i. et. c.
ordinacõnes. et. q.
.vi. c. i. et. c. et pm. s.
de rẽp. or. q; transla
cõnem. pm hoc er
go illius ordinat. si
bi tradetur executo
nis. facit q; nõ. de
reniũ. post transla
cõnem. ad fi.
a ¶ Sn quo. ꝓter ꝗ
dico. q; si solũ con
firmauit. a ꝓmatione tantũ suspensus est. si confirma
uit. consecrauit suspensus erit ab utra q;
b ¶ Pumatur. s. de rẽp. or. di. i. fas. cum si.
c ¶ Continuũ. credo q; a die ꝓmationis incipiet an
nuũ suspensionis a cõfirmacõe. a die cõsecrationis annũ
suspensionis a ordinacõe. d ¶ Suspensos. rep. et de
cernimus. q; ẗ ẗ supra. nullionem. cap. de iudiis. et
Ideo igitur. si papa. p. clesie sibi reseruauit. inhibi
buit. a decreuit. non ẗ ẗ ẗ ẗ dectio quẗ possetur. omia
tũ que reseruatio em sequuntur carent effectu. Causam
dedit huic dec. q; vacante bonoñ. eccia p mortem bone
memorie dñi octauiani ip us eccie epi. infra biduum ca
nonici de resuacõe timentes elegerũt dnm selatz. bone
memorie frẽm suũ. postmodũ ꝓa bomfacius audiens
de morte. o. reseruauit. mihi buit. a decreuit. post triduũ au
diuit de electione facta de dño selatz. p dicto. satis gra
tũ habuit. si ab astario iurisperitus quẗuit. an ad ipm
an ad archiepm ipius electionis spectaret. ofirmatio.
qd ipe. infra. et terminatur iurisperitus hãc dec. que nq. s. e. mmo
d ¶ Cap. de iudiis. quid de inferiorib. vidi. quit. m fi.
q; m qis loci nõ habeat. qs fit ea voluntas intelligi illis
expssis. s. de dec. ad audiendũ. et ad hoc fiẗ ut omia ar
gumenta q; inducũtur a verbis. Contrariũ q; idẗ. sit
m aliis eũ eadem sit in eis ratio. q; idẗ ius. et est fi. qd du
xi. s. e. ex eo q; Satis pt dici. q; esse standũ littere. ut in
cap. de iudiis. tãtũ loci habeat. dec. nec est verũ q; sit ea
dem ratio. q; cause ep auũ merito o num erade fuit maio
ribꝰ causis. s. e. q; uis. m pn. qd non in alijs. et ideo licet
iurisdictio ꝓa sit puenea. tn. ꝓter maioritatẗ fuit deferẗ
tur ad ꝓam. m inferioribus vero que nõ sic cõmuneꝫ
tur maioribꝰ. sufficiet puentio. vnde ex quo possetur ele
ctio reseruacõem potenit quicqd faciendũ mmmae
per ordinarium expedit. alias g raue esse q; ꝓter res
tationem que electionẽ alicuius beneficiati sequitur
necesse esse alias pro confirmatione papam adire. nec
nullius penitus existẽ firmitatis. et ofirmãtes. i cõ
secrantes cosdẗ ut in eo i
quo peccauerit pumãtur.
ab epo;z cõfirmatione ac
oscratione p annũciũnũ
ipso iure fore suspen
sos. ¶ Idem.
Ideo tpe quo. pusio
ne alicuius eccie cathedra
lis ex q̃uis cã dispõm seu
ordinatiõm sed is aplice
reuauimus. inhibentes ne
ad electionẽ vel pusionẽ
dictorum. ¶ Idem.

hic equiparabo regulares cathedralibꝰ. siẽ nec. s. e. quã
q̃. licet equiparentur. s. e. si postq̃. vnde si post confirma
tionem abbatis fiet reseruatio anre benedictionem.
benedicet ordinarius. hec vera nisi papa aliud in reser
uatione insisset. et sic nõ abibitabo ꝓba. nec recedã a ira.
e ¶ Ex quanis causa. etiam ex sola voluntate. sibi enim
solꝰ solitus est. p
rationes. de concess
pbẗ. ꝓpositi. cum
suis cõcor.
f ¶ Reseruamus.
has reuacõnes le
gati etiam de latere
facere non possent. de offi. dele.
deliberatione. i pn.
g ¶ Prõmisionem.
puta faciendũ. ex
iure deuoluto. s. e.
quanq̃. Numquid
sola reseruacõ sine
inhibicõne sufficie
ret. Credo q; non.
ad cassationem. s.
de pben. dilectus.
pumenchi tamẽ es
sent qui elegerunt
post q; reseruatio.
nem scierant esse
facta. ut ibi. et ꝗ.
de cel. pben. si so
li. p quã dec. videtur. q; inhibitio bene sufficiat sine de
creto. hoc verum ad cassandum ea que scienter post in
hibicõnẽm sunt facta. sed ad hoc ut ab ignorantiã fa
cta vitientur. necessariũ videtur decretum. ut hic.
h ¶ Ignoranter nota. q; de reuum ignorantes afficit. ꝗ
notare potes contrarium. si enim ignorantes afficere
quare hic additum fuisse. vel ignoranter. sup sua scõm
hoc videretur ꝗ lia. In decreto pape dicimus. q; ignorã
tes afficit. ꝗ. de cel. pben. quia cunctis.
i ¶ Iam ad. f. ante tpus quo facta fuit reseruatio. Quid
si eadem die facta fuerint reseruatio. electio. Dico. q; si
potest apparere que primo puta p instrumenta electi
onis. reseruationis. puta si in eis dicatur de die. hora.
vel per testes qui pdicti interfuerũt. hꝰ nullũ dubiũ. si
autem hꝰ nullo modo potest apparere. dico nego. quia ad
papam deferendũ. ut sua voluitate determinet p dec. s. ti
sup. e. pnl. e. hꝰ. cũ enim hꝰ de ure papę queritur. qꝰ dubiũ
est inferior ipo nõ pt ratificare. et hꝰ cũ reseruauit tm. sed
si reseruassit nulliꝰ. pferur datus a ꝓa m eo casu. ꝗ. de
pben. si a sede. k ¶ Set decretus. nõ copulatiue non dis
uictue ponuntur. et facit pro hijs que. s. dixi.
l ¶ Vel alia. si g; ofirmatio. et oscratio possit. Tent decre
tum esse electi neg cũ expedituũ. si aut sola electio cõ
firmatio. i cõsecratio p tinebit ad papam. si aut possent
electio. i ofirmatio tũc sola cõsecratio ad ipm pti
nẽ. ¶ Effectu. si ergo ante reseruationem electis ꝗ bit.
firmatio etiam ab ignorantibꝰ exhibita et recepta. ele
ctio tn. ꝓter vicios am cõfirmacõem nõ vitiatur. s. e. si
confirmationem. quã per hanc exemplificã potes. et
adde qꝰ dixi. s. e. c. pr. reseruationem inhibitionem
n ¶ Postmodũ. si. post. e decretum. Et argue ex hac
decꝰ si papa promicit alicui de episcopatu alius ꝗ ꝓ
fine eius mandato illum non potenit consecrare. ar. ad
idem de accus. mmmmus.

Si quis iusto hanc dēcēdiuisio in tres pres. Prima durat usq; ad. C. pero. scba usq; ad. Sabbens-terra usq; ad R. Aliquis iusto impedimēto detentus i electionis negocio omittit plūs vices suas: quantum ad valerit o mittio. Sendetur q; sic diuūmo in solidū dati fuerint et erit melior nūc occupantis o ditio-si aūt nullus occupat-si ambo simul o currūt. admittetur ille qui capīn vel maior ps elegent. si aūt capīn nō o cordat ille admittetur qui pmo in instrumento, p curatore extitit nominatus. Et ratio quare alter solus debet admiti est q; pūt vota dirigē in diuersos s. tūc res non habēt exitum e. q; fieret nō valeret-si aūt nō fuerint dati in solidū nūc neuter admittetur, apter suspicos rationēm. et sibi imputet qui sic eos instituit. Secōs queritur. aliquis dedit p curatore i negocio electionis. ille. p curator suo noīe eligit vnū. et noie sui aliū. qritur an possit. Sendet q; nō. si de certa pson e ligēda habuerit spāle mādatū. Certo q; it; pone canc mcus absens sō mnemt in collegio aliquē. p curatorem quentur an possit dare extraneū. et Sendetur q; nō mutō capīo. Sed querītur an saltem votū suū possit exprimē p fas. et. Sendetur q; nō. q; votū in ipo scrutinio secreto et sigillatim est tūmodo exprimēdū et nō ātē scrutinū. Emanauit hec dēcā. ad declaracōnē dēcā de elec. q; apter

C. Cpnl. ca. 60. q. i. ibi no. iudicia. quia nec numerari possent exempla in habes. ff. si quis cauē. hp.

C Iusto. si relinquēdus est. Iusto. Dereinis. et in loco existens de quo debeat eu o cari. alias nō habet locū missio. s. e. quia apter. C. pnl. et de hoc impedimento si opus fuerit debet facere fidē in mento. ut ibi. vīn nō est de necēsitate q; iurē in instrumēto, p curatorīs ipe vīus. Sed cautū est q; ipi, p curatori dei mandati iurandi in animam suā. q; ipe tali impedimēto detentus est. sīn omnes moderno s. qui no. i. in dē. q. apter. et ē ratio q; si capīn requirerēt iuramētū. p curator iurare non possē. nec. apter ea vl terius respectarētur. fuit enim. p curator minus sufficiens. et ideo sibi costituens mputet. ad hoc in. C. si aūt. nec dicere. p curā. dico tūmō in loco in quo di vocari. et iusto impedimēto detentū. quia ista fuit verba iuris. sed dicere debet verba facti. fuit eo vīm in tali loco. tali impedimēto detentum. putat tali infirmitate. vel talibo minicīcīs. et tunc si non admittatur apellet sīm host. qui hoc ibi no.

D Concilio. s. e. q. apter. ista enim fuit dubitatio. q. ibi dicebatur omittat vm de collegio.

E Plurib. dē no. vīnē. et p post. s. e. q. apter. et q; dicit pluribo intelligo siue duo fuerint siue plures. dum tamen in solidū. sequitur. q. eadem ratio.

F Insolidū. aliter neuter admittetur. s. e. q. si autem.

G Tunc. cūp tārē habēt m solidū. vbi de hoc.

H Occupātis. s. de. p curā non iniustes. sine iusta ami-

I Similiū. ita q; no apparēt. q; pmo. tit. et est s. a. de

K Durat xat. i. tmmō vn sīto electo alt. sīp. c. pnl. q; verū credo. mīi in mistro dicēdūr melior et nō esse cōdi-

tur durat xat quē capitulū vel ps maior elegerit. vel sīo cordē. nequeātis qui pmo in instrumēto vel iris p curacōis extiterit noiatus. Si aūt nullus ipōr. in solidū fuerit deputatus. credō. apter racōem eandem ipōr. aliquis non debebit admittē. sīq; impūt. qui sic eos instituit incisecrete.

C Pero cū vnus ē. p. curator simpliciter ostituat. si is vnū suo et aliū domini sui nomine in scruēo non mīnanduz duxerit. michi

nem occupantis. et q; vnus incepit fuit alter finire possit. ar. ad. fin. in. pāta. de. m. fi. s. a. de. p curā. si duo.

Maior. ps. e. e. li. de sīp. c. p. ad. dēc. l. vi. di. apostolica. s. de. ci. in. canonico. ff. ad. mūī. q; maior.

m Elegerit. nec credō quariāt. possīt. ut. s. e. aut. quī duas. de postulā. vno m. fi.

n Requeāt. quia nolūt eligē. vl. p. ri nio discordāt. et nota q; pmo. reuendū est ad electionē capīt. scba. ad ordīnē scripturē. et bellionē. et in pre. ponūt. q; volunt in mistris. et credō. quinis fuit pmo re

curri ad electionē capīt. q; quā magīs oneus eligentur. ad ff. de. p curā. si duo. ff. de accusā. si plēs. secūtō ad scripturē ordīnē in sīb. scīdū. nē sīpdure. o. o. o. optīo. s. de pbē.

o Ordīnē. p ordīs mandato. ad. de. vlup. di. ff. tres. fi. cū fuis. ocor. et. s. de. sīp. c. ūlīcā. ci fuis. ocor. et. fac. de. lo. l. cū pr. C. pnl. quid si nō apparet. pura. q; quo fuit mistrumēta. nec apparet. qui pul. puto. q; mutuo se impēdiāt. ff. de vsufruc. quod. et mputet sibi q; fic eos instituo

p Propter rōnem cādē. q; possūt vota dirigē in diuersos. et sic res nō bret exitū. de nouo citabitur. ipse

q Admittū. quid ergo nūnqd. canon. nō. illa. quod. sibi imputare ut sequitur. Idē enī est nō venire. q; nō sufficienter venire. o tunc. q; fuit. et. p. cedē. socī. ad electionē. o. tra. 3. de. p curā. si duo. vbi. 3. q; si cāis electionū fuit dati ples. p curā. nō m solidū. iudex eligit idoneū

r Ordīnē. s. de. i. quia. loquitur de. p curā. dato ad iudicia in causis eccīāsīcis. p. stula. cōnī vel. pūīonis. ff. de. p curā. dato ad nūgo cū. f. ad ipsa. q; electōs. fanciēdā. et ibi de iuē. iā nato. ē natūrū. q; nīn. fau. orabile ē. et vero dicī. pūīo. iustis. ob cel. ere expedicōs. bēē stulti. mēi. ons. o. dicōis. et

s Indiscrete. nō eni. de. 3. p. penīt. 3. de. pb. eū. ē. bīficū.

t Pero. n. ps. ff. approbatur. op. mio. nnoē. vnō. et postulā. s. e. quia. apter. et. ab. e. n. o. regato. tam. gō. a. post. ibi no. q; fanis potērat dici. vālē. eū in diuersis ecclesīis. tūmō. eo. neuter sit. malus. q; falsū. fuit. s. vnde.

u Plebī. a. gīt. nacē. q; quia. cōscientia. teneūr. melior. eligere. suo. nomine. eadem. ad. idem. teneūr. nomine. tē. mīni. fuit. ad. hoc. xl. vi. di. sicut. non. suo. et. in. certa. videtur. hoc. no. s. e. e. n. q; dicit. michi. l. agit. intelligē. q; neutrū. vocū. valet. et. est. fi. q; dicimus. in. delegato. qui. suū. delega. cōnem. recepit. a. so. cio. s. de. offi. de. super. quēstionum. C. si vero.

a ¶ De certa nota approbatam opinionem hnoē. et cōpostla. et reprobatam opi. vincen. qui dicebat. s. e. cōgregato. q̄ nō potuit fieri cōpromissum vel mandatu, ꝓcuratoris de certa ꝑsona. dicebat enim q̄ videbat singularis electio. et sic nō valebat. s. e. in genesi. ité talis omissio est extra cōsilu q̄d requirit q̄ committat vice suā. sed iste nō cōmittit vices suas qui dat mandatum de certo. sed falsum est. ut dic pater. et nō hoc p ab. s. e. cōgregato. Sj nūq̄d ꝓcurator ad eligēdū datus infirmꝰ vel alias impeditus. poterit alium substituere. Dic sm opostula. q̄ sic. q̄ ꝓcurator est ad negocii. qui aliū ꝓcuratorē dare pt. j. de ꝓcur. c. i. i. sist. mādi. ꝓcurator. ē tñ arctatij. de offi. delegati. c. s. de offi. dele. c. ulti. So illa loquūtur in iudicio. non in ꝓcur. Sed quero. nunquid ꝓcurator datus ad eligendū opromittere poterit. Dic sēm opostula. q̄ filiberū mandatum habuit opromittere potenit. q. id pt. q̄d dñs. si autem ad certam ꝑsonam. tūc opromittere non potest. q̄ sola necitatis forma. si secus tunc tūc intelligitur de mandatar. ff. de pecul. licet. q̄. si seruus.

agit. nisi de certa eligēda ꝑsona sibi dominus dederit speciale mandatū. tūc enim in illā eius. i. in aliam suo nomine licite poterit consentire. ¶ Absens q̄ licet nullus de collegio velit eē ꝓcurator. euiscē nec ipe nolente capitulo extraneum valeat deputare nō

b ¶ Illam. certam ꝑsonam de qua habuit mandatū expressum. Et nota illam. q. aliam eligere nō pt. quia facere ctra formam mandati. s. de ff. p. cū dilecta. et. ff. mādi. diligenter. et. j. de ꝑbēdi. cui de non.

c ¶ Consentiē nota ar. q̄ hīs ꝑsāle mandatū id pt. q̄d alias nō posset. ad tē. j. de. ꝓcur. c. i. et vl. et facit ad q̄ōnē quā hoc anno disputauī. an delegatus. ab alio q̄ a prīcipe hīs ꝑsāle mandatū subdelegandi subdelegaē posset. et te hoc dixi. j. de off. delēs cui.

d Absens. ß in ꝑmo dicto approbatur glo. b. s. e. q̄ ꝑter. in glo. pnl. et omnīū moderno. idem ibi notatum. Sed in sctō pūcto reprobatur eius ß. opinio i eadem glo. et quasi hoſt. sentiebat. ß ibidē in nō. et ß. cōtra. et eoz approbatur ß opinio. et intelligas hanc ſtam de sup nādo absente qui omittere pt. sc. iuste impedito. et existente in loco de quo. tē.

e ¶ Procurator. dicebat gos. q̄ putabat talē canonēū indirecte ōtēm. Alij dicebant q̄ opediēdebebat aliquis de capīlo. ut ab ipo mādatū sūsipereret. ß nō ē verū. a principio enim nullus compellitur. ꝓcurationem recipere. c. de. ꝓcur. inuitus. misti. man. q̄ mandatum.

f ¶ Nolente. si enim capīlu velle bīn. tūc possē extraneū. ꝓcurarē. ß multo capīlo nō et sic di intelligi tē. q̄. q̄ pt. extraneū eni ētā sine mādato admittere possē. et sibi p̄ iudicare. et in extraneū ētā cōpromittē. 9. e. cām. cū. si.

g Sotū sūū. ß. contradicebat ita tñ q̄ publicatio ipsius non fiet tantū cū alioz fiebat publicatio. sed nō insperxit. q. nō solū publicatio sed etam expressio in testimio tantum fieri debet ut sequitur.

h Exprimendū nora non sola publicatio inspicitur sed etiam expssio. Sj contra. s. ꝑ. q̄. vbi exprimit voū consensus ante scrutinium dando. s. ꝓcuratori mandatū de certa ꝑsona eligenda. So. falsum est q̄ tūc voū exprimat. sed mandatum dat de voto exprimendo. sicut aliud est mūstare aliud mandare de inuestiendo. de hīs que fuit a ma. p. ca. exoz. vnde aduerte. pone q̄ ꝓcur. qui mādatum habuit de certa ꝑsona eligenda. non eligit. ille electus fuit a q̄busdā alijs nūqd

poterit aliquatenus plitteras exprimere voū suū. quod non est ante scrutiniū. sed ipo scrutinio secrete et sigillatim tātūmodo exprimendum. Ad em.

Q Vomā electio non in oozdia celebrata. sup ioz. ad quē elcōms ipius confirmacō pertinet

poz illius absentis. mandantis augebat numerū illi. ut possit dicere q̄ electus fit. a. e. qn ouem elegerūt. et decimus mādauit de eo eligendo. absit. dicas q̄ q̄ aliud est dicere cōsentio in talē. et hoc dicit fieri in scrutinio secreto. et sigillatim ut hīc. et tali modo sententiā spiale matrimoniū. et aliud dicere. q̄ mandati licito de tali eligēdo. q̄ istud nō ē voū. nec p hoc cōtrahitur matrimonium. et ideo ante scrutiniū fieri pt. ut ibi. sic vitos i matrimonio carnali. aliud est cōtrahere aliud ē dare mandatū de cōtrahendo. hinc est q̄ qui cōtrahit amplius non potest. ß qui mandatū de eit permittere ante ōtractū. de. ꝓcur. c. ulti. sic ergo intelligas. nec similiter dicas vbi nō est.

Q Vomā si apparet coelcis vel se opponēs ei qui cōfirmandē petit. ille vocabitur nominati. alias fiat crida in eccia gnalis. q̄ se volentes ofirmationi opponē veniant pēptorio assignato. alias ofirmacō fēā nō tenet.

i ¶ Electione. Item dicam te postulatione. cū eadē sit electio. q̄d verū. puto in admissione postulacōms que fit a sup ioze illo qui postulati admittendo ofirmat. secus in eo qui postulatur a plato suo. tenonatedus electus in epm ab abbate. qm ea nō fiet voocāo. et id puto in presentacōe. ut ille eniā cui fit pitatio seruāē tenetur bāc tē. et sic seruatur. te collationibus dicā infi. capli.

k ¶ Non in cōcordia. ité sim concordia quo ad vocacōnem faciendam. ut dicitur in si. e.

l ¶ Pertinet. verbū hoc late patet. ff. de v. s. ß. vbū pertinere. vnde intelligo siue pertineat in eōdū. ut ad episcopū. x. vi. q. vn. nullus omnino. de heret. cum ex inuicto. siue iure speciali pura ex priuilegio vel consuetudine ꝑscripta. siue iure delegato omnes habebunt hanc formam seruare. ¶ Johannes andree.

a ¶ Celeritate. nota q hic reprobatur celeritas. & est generale in omnibus p̃sonis, p̃mouendis. viij. q. ij. dilectissimi. Item, pter rei nouitatē. xxiij. di. omnis filius. Item, pter reuerentiam sacramenti recipiendi. de cō. di. iiij. inde. Item, pter meritū cōmoditatis emergētis. xij. q. ij. sine exceptione. Item, pter honestatē. et ut res cariorē habeatur. xx vij. q. ij. institutum. Item, pter certitudinem habendā. ut. xxij. q. ij. si quis mcognitus. Item, pter reuocandi difficultatem, ut in bandis sentētijs. ij. q. i. deus oipotēs. et hic vel in p̃ageexecutōe. xi. q. iij. cū apud. Item in legito cōdādis. iij. di. in istis. Item, pter rei digitatē. xci. di. miramur. Item, pter periculosa sacramenti iuratō nem. de p̃se. di. iiij. cū iraqs. Interdū aut deferetur ad celeratio, pter metū cōtamnā cōmā. viij. di. mala. pter meum defectus. v. di. baptizari. propter meū vilitū parcōmes. xxxv. q. ix. loci, pter magnitudiem transgressiōnis. xx vij. q. i. si cultos. pter mobedientie culpā. xij. q. ij. qui. humanis. pter debitū obedientie. xciij. di. c. i. pter rectitudinē diiputacōmes. xlv. di. disciplina. pter periculū imminēs. ut in vacānone eccie. s. e. cū inter vniuersas. vij. cautio damnī infecti celeritas dicitur. ff. de damn. infect. l. i. et idem in simonia. ut. s. de re iudi. c. ij. de ꝓp. ad fi. vbi ex certa cā ite est reperiri.

b Preferens. fic. s. e. auaricie. et. c. quoniādā.

c Cupiditates. que omnium malorū radix est. xl vi. di. bonorū. de p̃. di. ij. q. radix.

d Iuri. qd facere nō d. vij. q. i. si quis epus. in fi.

e Nymius. fi. s. e. cupientes. c. si vero.

f Discusso negocio. male faciūt. et puniuntur si indignū p̃mouent. ut. s. e. mcbil ē. e. s. e. pbēn. graue.

g Apostoli. pauli. ad tbimo. vi. c. xxiij. di. c. i. xxviij. di. quid ē cero. s. e. cū nobis olim.

h ¶ Manus. ofirmatorias de quibꝰ loquimur.

i ¶ Morbo. nam qd medicamenta in morbis exhibent. ꝓ iuta negotijs in aut. de episcō. c. inno. ofti. in prin. coll. viij. ¶ Iohannes andree.

k Fraudibus obuiare. quo d faciendum est. s. e. auaricie. s. e. commissa. c. j. t. p. x. q. j.

cōsuetudinem rerum cupiditatē. pria uti. et mordematum affectū etiam equitati comperiorem aliquando vbi alius vel eos qui se volūt opponere. qn electus ē vnicus supplantare. dū nullis vocatis et nō discusso negocio prependinam ofirmationē cito otra decrimam apli. manus impōnt electo. Sed volentes hunc morbo a fraudibus obuiare. pñs cōstōne sancimus

l ¶ Tales. s. factas nō vocatis competitoribꝰ. vel his qui se vellent opponere. si qui essent. m ¶ Mauis debamus olim. et no. de hoc. innoc. de hos. de ap. cōstitutis. ij. et de re. et. ottu. olim. q. ofirmatio facta vocatis hijs qui vocandi erant. et cū causeognicōne haberirimiue. hic ē. q reuocari nō potent. et si appellet. appellan pter a sententia. si aut sine causecognitione et non vocatis vocandis vna interlocutorie. si hoc plenius p̃ eos vidēre potent. sed hodie nō vsi. confirmatio. de re vocatione bus. de. vi vbi. quia si eo ofirmatius. ad minus tratsat. cū iterem q. si ernatio facto. q. credēdo vocationem facta que facta nō cū exculsa. p. prudēce. s. e. auaricie. s. e. cūter. marie. c. vocato et citato. ista sit suptions. ofirmati. et non pari. dei si ernatione cum a tribuō nō credentem

confirmationes tales viribꝰ omnino carere. ipsas q decernimus irritas et inanes. ¶ Vocationē autē hmōi nominat vbi est ecclectus. vel apparet oppositor. alias g̃ naliter in eccia in qua electio facta. ut si qui smt qui se velint opponē oparearē assignato pemptorio termino cōpetenti. faciendā esse cēsemus. ¶ Que etiam si electio in concordia celebrata fuerit. volumus obseruari. Omfacio octauus.

cusari. ad hoc j. de reg. iur. ignorantia. cū suus pcō.

n Nominatim. s. j. de sen. ex. statuimus.

o Generaliter. et publice. quia talia edicta in publico propōnēdent. de postulē. i. et. s. cōtra illos qui hucfraudem faciunt. constitucōni. faciendo hanc vocationem fieri coram certis amicis.

p Opponere. ne electus ofirmetur.

p Peremptorio. nunquid post hunc terminum vocens audietur. super. hoc dic ut. s. q. quinta. acusipol. c. in tua. officii tamē iudicis in hijs nō quiescit. ut. s. e. nobis olim.

p Competenti. sm locorꝰ distantiam. p̃sonarū negocij qualitatem. Io. an.

q Que. s. dicta de vocationibꝰ faciendis. et q nō valeat confirmatio aliter facta.

r Obseruari. Quid in prouisionibꝰ vel collationibꝰ minquid mēs habebit fieri. bec vocatio. Cum pmittere in hijs hoc fieri. non tamē credo de verbis sed mentis huius iuris hoc esse. et facit j. de pben. cum in illis. et p̃ime. e. tiliceē episcopus.

Dominus ¶ Iohannes

Romã. q. quidã plus ꝗ expediret curiose refe rebant in dubiũ. an ꝑa posset renũciare papa tui. Celestinus. v. dũ sibi deret eccie romane regnum. statuit de ossilio et assensu suoꝝ fratrũ q̃ suimus pontꝭ ex libẽ possi renũciadẽ ꝑatui. q̃ statutũ ne oblium om dateretur. et ne de ꝓdeo casu dubiretur ulterius inter alias huius. vi. libri ostões. de fratrũ suoꝝ ossilio dñs bonifacius hec re tegit ad ꝑpetuam rei memoriam.

b ¶ Curiosi. q̃ maiores cuas exhibere volũt q̃ res exigat. ad h. iii. di. de mq. de o. di. v. qñq̃ mocus.

c ¶ Expediũt. q̃ faciendũ nõ est. C. de fũ tri. l. nemo. ꝗ. de here. c. n. et. ꝗ. de re. iudi. ab bati. ad finem. Io. ad. ¶ Apli. pauli in epla ad ro. xvi. c. et habes eadẽ vba. xliii. di. fit rector.

e ¶ Solliciti. vade. ꝗ. deducẽ minus puide videbant.

Io. ad re.

f ¶ Maxime. opa tuũ. vnde fi sufficiens sit renũciare potenti. ut ꝑ mferior ꝑ parebit.

g ¶ Insufficientẽ. ꝑter ẽ tnõ posset de pom. q. ꝑt solã hereſim depo nitur. xl. di. si ꝑa. sed alij plati ꝑ ꝑter insufficientiã bene depõuitur. et ecclesiastici et seculares. xvii. q. ij. si quis abbas. xv. q. vi. alius. et. ꝑter negligentiã. lxxi. di. dictum. s. de here. excõicamus in. fi. Et no. q. licet omis sufficientia esse dicatur in ꝑ ira q̃ omia iuna in pectore habeat. s. ut. de cõsti. c. i. tn inter dũ insufficiẽs esse ꝑt. ut hic. et inter dum eum fallit oblusio. xxiii. di. ꝑtrea. ubi de ꝗ. fic, sedes ipa aus semi inuenit. aut sem facit. quis enim sem dubiret quẽ ap ex tante. ꝛ. xl. di. nõ vos. et in heresiis possi esse. et ꝑter hereſim de pom. e. di. si ꝑa. et possi ex multis insurgẽ insufficientia hec. ut ex defũ frature. ex senectute ex infirmitate. vel similibꝰ. cio tenetur. ut i. pbemio

h ¶ Legendã. ad q̃ ex offi huius libri. Io. an.

i ¶ Videbãtur. et erat ipoz. racõ motia. q. renũciat re nũciare di. in mamibꝰ sup iocis. et aliter mñ momũ spũale nõ dissolutur. g. de renũ. ad mone. ꝗ ꝑa supiore nõ hi. g. renũciare nõ ꝑt. Ite fungitur vice dei. quas vices sic vidẽ ossibꝰ hẽre annexas ꝑ a se ab dicare nõ possit. ad h. de testa. mona. cũ ad monastẽriũ. m. fi. sed ottrariu verũ ẽ. ut ꝗ videt. et. pbatur ex eo. q. marcellinus renũciauit ꝑtui cũ ꝑstitutus fuit marcellus. xxi. di. nũc aiũt. Ite clemẽs renũciauit ꝑatui et successit lin. et eo mortuo clemẽs. i. ilo mortuo iterũ successit cletus. i cromensis. i vide de ꝗ. viii. q. i. c. i. hinc disputat ꝗ mi. dus. ꝛ. de hac opio. ꝑ approbauit io. vii. q. i. c. nõ ita. Ad id q̃ ꝗ. q. re nũciacõ fieri deb; in mamibꝰ sup iocis fatetur id verũ ubi est supioꝝ. ꝗ. ꝑter impossibilitatẽ ins illud seruari nõ ꝑt. et facit optime. s. ti. ꝑxi. In demitatibꝰ. q. pẽ. et. s. licet de vitãda discordia. m fi. Item inferiores ꝑlati a suis ꝑlatis confirmantur et instituũtur. vnde nõ est mirũ si hẽ ipo. licẽtia renũciare nõ ꝑit. ꝗ ꝑa nemine cõfirmatur. vnde sic sme sup iore instituitur. ita sme sup iore renũciet. ad ꝗ. s. de reg. iur. c. i.

De renuntiatione.

Romã aliqui cu iosi discepũtãtes de hijs q nõ multũ expediũt. et plura sapẽ q̃ optẽat. o tra doctrinã. apli tenẽ ꝑ apertẽres. i dubitacõ solliciti. an ro. põ maxime cũ se insufficiẽtꝭ agnoscit ad regẽdã vniuersalẽ ecciam suimi põtificatus onera supportanda. renũtiãe valeat ꝑtui eiusq oneri et honori deducẽ minus puide videbãtur. Celestinꝰ ꝑ q̃ntus ꝑde. nr. dũ eiusdẽ ecclesie regimi ꝑficebat. volẽs super ẽ hẽsitacõis cuiusliꝗ materiaz ãputare. deliberacõe hãta cũ suis fratribꝰ eccie rõne cardinalibꝰ. de quoꝝ numero tũc eram. de nr. o. ipo. oim. o. cordi ossilio. assensu. aũctẽ apostolica statuto decreuit ro. pontificẽ posse libẽ resignare. Sed igitur ne statutꝰ hmõi ꝑ tpis cursũ obliuõi dari. aut dubitacõnẽ eandẽ in reciduaz discepũtacõem ulterius deduci o. ñgat. ipm inter ostitutiones alias. ad pemã rei memoriam de fratrũ nr. oꝝ. cõsilio duximus redigendum.

Idem.

Ite ꝑtendam vel dignitatẽ. in aliq̃ eccia. primo vacaturam aũctẽ apcit q. no. lxxix. di. si quis pecunia. ꝛ. viii. q. iii. quã fit. p ¶ Temporis. hinc est q antiquoꝝ memoria melius ꝑscripta teneturẽ. et ꝗ̃ vide q. no. s. de prob. tercio. q ¶ Obliuiõ. omniũ enim habere memoriã. et m. nul lo peccare. ꝛ. ẽ. s. ut. ec. bene. ut nrm.

r ¶ Recidiuã. q. esse nõ di. ut. s. de. ꝗ. fig. ex pte. ij. cũ sis acozõ. moriã. facit. ꝗ. de re iudi. ad apostolice in fus

s ¶ Me ꝑscipcõne. et q̃ ibi dicam in prima glo.

Ite ꝑbẽdã. si in fraudẽ expectãtes ꝑmã vacaturã cũ i. ꝑximo credẽretur piguis vacare renũciet alijquis tenuem quã habebat. nõ tenetur expectãs illã recipe. imo illa dimissa expectabit aliã sme fraude vacãte. et illi renũciãti illa piguis, postea oferatur. ꝗ̃ o, ꝑbara fit fraus et carebit vento. ꝑ cire debes q̃ q̃ nemo videtur fraudare eos qui sciũt et ꝑsentiũt. ut. ff. de regiur. nemo videtur. et. ꝗ. e. li. scienti. puro nec det. istam nec eius pẽnã locũ hẽre. vbi expectans ꝑsentiũ ꝗ̃ scẽs illam renuẽ habere. pone eni q̃ plus sibi placet. puisq̃ tẽ q̃ nõ omittatur simonia. ꝑatur enim sibi ꝑmo vacatu ¶ Proximo vacaturã. debẽ cans. et sic ꝑ fraudes videbatur via ꝑcluci ad alia. secus si habẽ ifas sup ea quã ducẽt acceptandã. quia tũc fraus ista sibi nõ ꝑtulisset viam q̃ est verũ. mñ acceptassẽ primam. que vacaret q̃ potuit. licet certã. ꝛ nominatam talis acceptare non possit. ꝗ. de ocel. ꝑ ben. ne captãde. q. tũc q̃ omia idem. x ¶ Apostolica. q̃ est etiã in casu dec. ꝗ. de ꝑben. hij qui-

et cis fi eum et s. t. de sep. eū aliquibus. cū fi. Alius q̄ papa
ad vacuitas. o tra lat. oē ins nō ēribuit ut s. de oēcl. p
ben. c. n. ē. ē. ē

e.s.e.ti.p tonū nota ergo licet in negligētia epi arcbi-
epus suppleat vices eius.nō in delicto et occa .optime
.s.e.li.de eē.quā quā.Si ota.ī.de tempo.or.ca.ubi vici
m epi supplēt prāt pdā pdicit epus ,pter delictū suū
illud ipāle ,pter fauore ordinis fuscapiendos.in quoz
dilacōe possit esse piculū.et.p cedit ex oēsilione expssa
ipius de.Iēt cōtra.ī.de of.del.fūis cui.ubi,pter delegati
exercicā cōē de sub-
delegato appellat
ad pmū delegantē.
Sō.nō sic tēp dēc
unisdictō epoz.ab
archiepo sicut de-
legatoz.ipe ab ipo
ipa .ad ff.s.de re-
undi.duobus.et in
ap que habēt fieri
J.certū epus et,p-
sequi etā immine-
ret piculū sibi pri-
mus delegans nō
suppleret et ideo
alūd ibi.
a Concessum.ff.J.
de sen.ex.is qui.Et
nota mtelligi,pbi
bitū qō nō est con
cessum.de temp.or.
bilectus.de trasla.
inter.ubi de hoc.et
facit ad ea que no.
de dispensacō e epis
scopoz.s.de uīū.
ar fūlerici.et.l.di.
in suma.et.c.mitor
b Pena.fm ōīt atē delicti et cause.s.de of.del.sane.ff.
Grandi.rex portugalie negligens erat.et remissus
circa regnū et sub dictos eius ,pdigus .ī diss pator
erat .pmitebat eccias monasteria et pia loca regm sui
et ipas psonas eccīastīcas aggrauari.viduas etā pu-
pillos et orpha nos.ceteros in aspnāt.et sic tēp tegēres gra
uabat.vel grauari finebat.quare ipa sup dcō regi et re-
gno et omibus ibi degentibū ,puidere volēs.dedit ipi re
gi coadiutoē nobilē virū comitē bolon.frēm pdci re-
gis duoōi circūspectū magnammū et potentē et p quē
sp erat futura reformacōnē ipius regm.Mandat g ba-
romb o et comitib ipius regni portugalie quatinus di-
cto comite coadiutore cū ad eos accesserit nō obstan
tibo aliquibo fidelitatib hominū seu pactis.vel ju-
ramentis si in aliquibo bijs sūt regi astricti debitum h
nore exhibēāt.et cū eū omibo suis recipiāt .in mutando
mancōmbo villis et castris.et fm gālis locis ipius re-
gm .ī eius mandatis obediāt.et sibi auxiliū o.ra quos
lib et violentos et repugnātes impēdāt.de red ditibo et
uribus ipius regni sibi integre rēdendo ut dicto regi
fm q decet excellentiā fuā.et sibi et suis de pdcis et ne-
cessitatibo regm ,puidere valeat.vult tñ q p sonā ipi
regis vel sui legitim filij si quē illi hēre oting eret debe
ant fideliter obseruare .nonficat aūt eis q si ipi pdcā nō
fecerint ipe mādauit duobo iudicibo q eos ad id ec.cē
ap.cessan.appellāt,pstatur in fi.q p hoc nō mtendit re
gi pfato vel vero legitimo filio fi quē habuerit pdicti
ad imē regnū.si solū p,puidentiā ipius comitis cōsulē
ipsi regi regno et subditis.si dicat in summa si dē.si ille
qui pest negligens et remissus .debet sup ioēlli dare
id oneū coadiutorem Dñs Johannes andre-
vinculo excōmūicationis astricti nō tam ex culpis ipis cū id nō mutemur a iure o.cessiz ad remeñ.ar chiepm iurisdictō duoū uereur coz. sed alia forte p illis pena ipis canonica possi inferri. Dē baromb o et comitatibus regni portugalie.

Grandi nō immerito et infra. Mandamus.quatinus dilectū filiū nobilē virū comitē bolon.pfati regis portugalie fratrē duoōe ,pbitate ac circū
d Prefati.in decisione sub illo.J.
e Regis.rex iste dissipator et negligēs erat.ut patet
p inferiora.et p utrūq viū.et p potuerit remouer.pmū
,pbatur.s.de eēc.q.fiē.in fi.nti.q..ij.monemus.fm.s.de
of.cū.c.i.i.q.i.Cēcere eū honoris.lxxj.di.dictū.ubi de
hoc.et sic nō debuit ei cumato: dari si potuit debuit regno
puari.et sic ad frēm ordie gemture oūn cū filios nō ha
beret.s.de voto licet.die q rex cui p
successionē regnū
deferrur,pter sup-
dicta puari nō de-
buit sed curator da
ri.ut ff factum fuit
ad istar furiosi seu
,pdigi.ff.ō cū.fuī.
.l.i.et cū dicit re-
gnū et regē.sic ipe
curator et furiosus
et pfūmotū.ff.e-
ti.l.cōsilio.et sa tis
dat talis rem eius
cui datur saluā fo-
re.ff.e.ti.l.obfua
re.et.l.se.et.C.de
cur.fuī.l.ul.C.sed
cū antiquitas ,pa
aūt ff nō cumat cau-
tionē requiré.,pt
delictū aūt bñ pua
tur rex regno p su
pior.e suū vel pe-
clesiā cū supiorem
nō hab.de re uīū.
ad apostolice.xv
.q.vi.alius.et J.de vo.licet.et sic vel succedet,proximus
sci cū p successionē deferrur.vel eligent illi ad quos pti
net alius.s.de eēc.venerabilē .pill.mo.l.edu.de.l.i.et
f Fratrem.cōtra.ff.ub pu- penl.ubi ōz.q pupillus
apud illas psonas educari nō debēt que ad ipius succes-
sionē aspirāt.et facit.s.de oūsi.mficeli.c.ul.fi.fm B.rex
iste nō educabitur apud frēm ip se.et cū sua hon.or.abi
li familia et curia.nec erat iste frater suppcta psona.
g Devotione.circa deū sci et romanā ecclesiam.
h Circūspectōne.erat enī plenus oculis.ad ff.s.de eēc.
scriptū.et tales debēt etā esse archidia com.xciij.di.di-
acōni.j. ,mēdati.multis modis fumitur omēdare.qō
i Com die.ut.s.de acusā.si cō hiterie et.s.e.li.de eēc.
nemo. ,gitio illegitim ēnī nō succedit.ut.s.q.ff.s.de
k Les le.p venerabilē.in fi.nec educari vel ali debet.
ut ibi.de quo die.ut.s.de eo qui duxit in mri.quāz pol.
p adul.cū habēret.nec ad ordines ,pmoueri.vel bifi
ca eccīastica sine dispensacōne.q3 dne.ff.de fi.ff.B.c.i.
l Iure regni.qz debebatur ex successiōē ff vult dicere.
m Qui.regnū ipm reformamus.rē.
n Dilectionis.q enī quis nō diligit facile otimit.xi.q.
.iij.presens. ,pdest potēria.ut dic.et de hoc.s.de app.
o Potēria .siduria.ij.interdū nō cet.s.de eēc.funda
menta.q.,puide.cū filiū.s.de loca.potuit.cū ocoz.
p Liberam.licet liberā habeat tonare nō potest.ff.de
pactis.pra iuris civilis.ff.de vonāē.l.filiusfami.si tamē
iusta ratōne motus tonauerit valet tonacō ut in pdcā.l.
filius.tenetur aūt reuocare ea que male sūt alienata.ut
J.ibi.de p ditoz.reuocacōne.imo et ipe rex rēū care
bere.nō obstante iuramento de nō reuocādis.s.de iur.
iur.mtellecto.fm.B.

a Defensionē. ad quā tenentur ipi pncipes seculares. ut. xxiij. q. v. pncipes. et. c. regū. et. c. administratores.
b Monasteriorū. no. ar. nomie eccia; monasteria nō o preb ēcia ad id ē. de. ē. c. sicante. e. li. et. j. de sen. ex. e. ul. c. adcimus. o. tra. liii. di. c. hac autoritate.
c Vidua; de quibo an pncant ad incidēcia eccie. dic ut no. s. de fo. o pe. ex remote.
d Dep dit coīi. ꝓter regimen mali. s. de. e. c. fundamēta. c. digne it. aq.
e Pacto. ad id ē. j. de of. or. q. plerq.
f Prohibi. ordinatione. nō eni pt ffs viris, phibere qui obediant et mten dāt curatori in hnſ que ad cuā regm et ip ius regis. ho nore pnīe eū, ad ff, pcmadū assumptus fit. mpedire eni ipius officiū.
g Cōseruetis. ad hoc. s. de iur. iur. pe g. Nono. ttio rem. ut. viij. q. i. q. frater.
h Cuiuitatibo. q. muro; ambitu ter mnantur ut ff. de sen. ex. si cuitas.
i Procuretī. huc usq; ēlia susp eētā. s. k. Violentos. sic eni iuste bellabit, se defendēdo. xxiij. q. iij. et. j. et. s. de iur. iur. sicut. mjer sic obedire debent ex quo ostat iustū esse bellū. sed et id ē est cū dubitatur an sit iustū nec ne. ut. xxiij. q. i. q. ad cul patur. m fi. cum aūt certū est bellū iustū sū secus. xi. q. iij. iuliānus. et. c. fi vis. et. c. nō semp. eū similib.
l Reddīdo. generale nomē ē. plō eni est. in reddītū. quam in fructu ut partus anellī. ff. de usuf. in pecudū. Cpartus. ff. ad tre belli. deducta. C heredīta ē. et dixi. s. de eo. generali.
m Diminuēdo. ad idem. s. de. v. fig. cū mter vos.
n Excellentiā facit. s. de p ben. de multa. in fi. vij. q. ii. ffuius. fi remoto. pcrimie suptus nō mnstratur. eq ma le meritū debēs. eg. ēt ate lab o; are. ff. de posi. bona fide.
o Alioquin. i. ē. ei recipe mādatis parere. adiuuare de reddītū integre. puidē pdcō comīti. ōtēpsentis.
p Premissa. que sp ex oēcia cōne pēdē debī. xij. q. iij. ms vellitare si pūde attēdatur. ac ad defensionē eēciarum monasteriorū. aliorū q; pio. lo o. regni pfati ēpsonarū. eēciastica. tā religiosarū. C seculariū. neenō vidularum. et phanorū. et ceterorū. ibidē degentiū. ac dep dito. mibi recuptionē salubrer ut in dno. sic dimus fir assūptus cū ad vos accesse serit fi delitate homagio iuramento seu pacto si alī quib; forte pstato regi vel cuiciq; alij pslone tenemī aut etiā ipius regis. phibēone dimodo pslonā ei us. q. vitam ac limsui filij si aliquē ipm bre ongeit fideliter cōseruens debinū eis exhibētes honorē neq; aq obstānbo. m ciuitatibo castris villis et mum cōmbo regm pdicti cum omīb; suis recipe ac eius dispositiom. ordinatiom et mādatis vmis aliter sin guli. et singulariter vmū si p oia. et m omīb; mtendere absq; difficultate q̄lībet. pcuens impēdēres fibi otra quoslibī. ꝓpugnāntes ac eētā violētos o filiū aucilīū. ꝓfauorēd. de reddītibo. puentibo omīb; q. ꝓfati regm uritbo sine dimīnucōe aliqua plenarie et spondendo ut de illis dicto regi fēdm q̄ suā dēcē excellentiā fibi ac suis ꝓfati regm nece sitatibo. p tēpe ac negocio. emergeniū q̄litate valeat. pūdere. Alioquī venerabilibo fratribo nris bracharensi archiepo et epo colimbrensi. damus nris litis in pceptis. ut vos ad id monīcōne pmissa p censura ecclesiastica apell acōne remota o pellāt. Per hoc autē nō intēdimus memorati regi vel ipius legitimo filio si quē habuerit pdicētū regnū adimē ꝓtius fibi et eidē regno destructiom exposito ac vobis ipis in vita ipius regis p sollicitudīnē et prudentiā comīs. o sulgere sup dicti.

Sepe. Omis. vnīa pagams à ꝓsmaticis capiantur nō archiepis ꝓ capitulū ac si sedes pr morē vacaret illius. m spiritualibo et tpalibo mmstrare debebit donec eum dignē. xxiij. q. iij. de illicita. s. de sen. ex. sacro. cū si.
q Invita eulsdē nō. co adiutoris officiū ex pirare mqt re eius cui coadiutor datus ē. s. tūc ēni ptās ad capitulū ptinet in ecēia cathedralī. c. i. ve. j. m omnio aūt reget aut relinquit filiū qui ex successione rex erit. et fic cessāt istius coadiutoris officiū. aut nō. ec fic iste rex erit. et te ficies esse coadiutor. et ideo dicit in vita.

Sepe. epo a pagams capto vel sismatici nō archiepus. sed capitulū admmistrat. mīsipa. q. ē. ut hoc fieri potest. sup ꝓp capitulum. s. de dēcū. aliter co dmarer habuit. ex. bne q. no. de ofi. s. de ma. et obe. cū olim.
s Pagams. vel hereticis. de quibo idēs iuris. ut. s. de hēr. fi. quis epus. et sismatici bin. xi. q. iij. q. iij. mter bo.
t Archi. rēm. ep. l. cū hoc nō repī atur iure expssū. ut. s. c. i. c. j. c.
u Si capi. pdictū. ipis cathedra lis ecēie cum epo capitū ēst. s. fieri q̄ fic capīm cū vna cā ecēi. à simplo. vi. c. epis i iuridictō ut. j. c. v. pxi. j. de iudīcū. s. de ma. et ob. cū olim. s. de ma. et ob. c. i. fic. cū ēpīs vacat ut hic. et fic nota cuilem mortē equipatur naturali. et est fi. c. de wna. mter vi. et. rer. res in ordīs. ab tōnato cā mortis cōfirmatur mortē cīuili. sicut naturali. ad id ē. de epo. et clerī. l. ul. de bo tam vic. ut no. lo. xvi. q. i. placit.
x Mortē. renūciacōnē. trasfacīnē de epo officiōrū. vel alio modo.

y Spūalibo. in bnīs q̄ requīrūt ordīnē vocabūt vicinos epos cū cauale studio. vij. q. i. pontifices. s. e. s. de eēsis cui. bnīcia aūt q̄ spectāt ad collacōnē solius epi non oferent. ut. s. n. ne se. va. c. nj. et. j. e. ti. c. vno. q. id nō fīcerē si p mortē naturalē vacarē. ut ibi. nec dē clerīcī ad cēnā trasferīdi ad aliā dioē. lxxi. di. Fraternitatem.
z Tpalibo. ita q. de immobilibo bonis fil alienēs. s. de li. de el. cis cui. a Debebit. pone ad dy acōnus poſſ

episcopū pest capitulo. epus a sumaticis captus est. et postmodū archidiaconus mortuus. quē capitulū habi dig ē. et epus ofirmare. elegit capitulū. t. m archidiaconū. queritur quis habeat cofirmare. et vt ibi. q. capitulū talem ofirmare non possit. quāuis enī circa inferiores inuenamus pmissum capitulo siupplere episcopali auctoritate circa sui priores nō repimus necessum. imo vt ibi. pbibitū. ad ff. s. de ma. et ob. cū inferior. et. xxi. di. cū inferior. quidā dixerūt papā et nō aliū huic cofirmare posse. ad ff. de of. vi. c. i. alij de archiepo dixerunt. sed post. in hac q̄one no. de ma. et ob. cū olim. q. capitulum talē ofirmabit. hic enim canonici in eo q. canonici sunt inferiores. rñ m eo q. capitulū siupiores sūt. ff. q̄s ex a quo ap. sit. l. fi. ad ff. s. de of. oi. irrefragabili. q. excessus. ex maxie in eo q. epi vices gerūt. s. de of. dele. sane. n. et. xcii. di. c. ul. et. xc. iii. di. c. i. et hoc verū credo. ar. de ap. c. penultima.

Libertati seruus enim factus erat. insti. de iure pso. ff. vti. ff. de cap. et postli. reū. l. v. et. ff. de reg. iur. seruus recuperat q̄ iura sua quasi iure postliminij. ut. x. vi. q. i. pma acto. vij. q. i. pastoralis. insti. quibo mo. iur. pa. po. fol. C. fi. ab hostibo. idem ff. de cleri. egro. c. vno. de Consulendam. ad. c. O. dimari. aliter. puidendo vel forte visitatore dando. ut. j. c. pr. quis possit visitare. Celesie. ca. opiniones erat olim. tatore de cathedrali eccie. Tē an visitator possit oferre bnficia utrūq; vel tantū at h ꝑa. ostū habuit pmū dēm bꝰ dē. ex hys q̄ no. lxi. di. q̄m fest. et p mno. et off. s. ut cē. bnur nim. cōm ex hys q̄ no. lxi. di. obitū. e. Sacātī. idē in quasi vacāte. ut. s. c. pr. ministrator de. quo. lxi. di. ca. f. Visitator. idē q̄ admi. tb mens. et. c. q̄m festus. g. Notifice. cuius interest eccia. ne necessitatibo. puidē. s. h. Non pt. hoc p se tenebat. Io. m p. c. q̄m. c. pr. festus. B. hx. et hu. ibi. tenebant. l. q̄ archiepō hoc h poterat. sic et pses dat curatorē insti. de cur. C. ul. et. qz. pbibitū nō repiebatur. Lau. idē dicebat. rñ dicebat. de rico. requirendū ofensū. Iuno. et post. ut. cē. bñ. c. vno. distinguebāt ut hic. sci q̄ alius q̄ ꝑa sine cause cognicōe et vocatis hijs qui vocāti erāt sci. capitulo nō potuerāt visitatorē dare. et ratio. q. archiepō nō pt tollere ius suū capitulo sine cā. qd ē q̄ ad ipos vacāte sede p time at administrato spualiū. t. pralii. s. c. pr. cū oco. ibi signatus ꝑa ait ex potestatis sue plenitudine h bene potest. de cōcel. pben. postuit. i. Negligenter. ecce primū casum. ecce secūdū. Nota. dic equparari nec. Aut pgeram. gligentia. t. delicti. alibi differūt. s. de ēse. si oprimissarius. p. ut raq; pre. e. ti. quāquā.

Vocato. sunt enī vocandi. quia eorū est. s. de of. archiep. ad ff. de tēp. oi. si archiepōs. et quō interfit. s. dixi m. Premissā. qd ff. s. fiat dico visitatoris. bacōē non valere. ad hoc. q. s. li. de ēse. quāuis. et. c. puida. sufficit. et. xcii. di. ut. ordinetur. aliquid. phibuisse. et sīno adiuat. qd cōta facti fuerit nō valere. C. de legi. non dubium.

Quinimo. di. sulicet datus ecclesie cathedrali secū. sup hoc o gmicōne pmissa. visitatore seu admistratore. cidē eccie licite poterit deputare. Nmoi q̄ visitator. quāq̄ spualiū et tpaliū admistratōne legitimā censeatur hre. bnficia trū q̄ ad collacōnē ptinēt ēpi oferre nō pt. si ab alio q̄ a ro. pon. deputari non potest. nisi forte capitulū. in spualibo et tpalibo negligēter aut ꝑ era admistret. nūc enī archiepus ob negligentiā vel malicia m capitulū eo vocato cau.

o Legitimā. lxi. di. cathmensis. et. c. quomā. et. s. de ēse. cum nobis olim. in fi. nō enī sequitur q̄ habet admistratōnē legitimam. ergo bnficia ofert. vide m stantiam in capitulo vacante sede. s. ne se. vailla. et suff icit dare mstantiam. ut. i. q. i. sicut urgeri.

p Episcopi. soli uū. alias illa cū capitulo confert. qd vic ut. j. ne se. vac. vno. t de regla. c. ulti. Io. an.

q Nōn potest. sū per hoc vide quod no. de ma. et obe. cum olim. Scire debes q̄ Io. et hu. tenebant. et aliū. dicebant enim indistinte q̄ visitator poterat bnficia cōferre. et h no. lxi. di. obitum. lau. ōra. opinio ergo lau. vera. m visitatore dato ab alio q̄ a papa. prima. m visitatore a papa dato. debet enim. ꝑ ter amplior ed antis prerogatiū. amplioris fungi potestate. ad ff. de pben. si a sede. sic et de legatis a papa. sub delegatū. dat. ab alio nō. C. de iud. a iudice. de. c. dele. pastoralis. et. c. ul. a id ē. ff. de pben. r Ab alio. puta archiepō m casibus supra. bn quidictis. vel a capitulo si aliquī cōmitteret vices suas. ille dicet eur visitator. Iob. annes andree.

s Deputatus. ille ergo bene h poterit. quia omnia potest q̄ que electus confirmatus. s. c. l. de elec. is cui.

Sepe. epus. i. alie ultra montanū nō ordinet misi de spali licentia papē vel p parentes literas episcopū sui omnentes insta causam quare nolit vel nō possit illum ordinare. si secus fuerit facti ordinās pumetur pena cōdigna. et ordinatus manebit suspensus ita q̄ enā a pmitentiariij papē sine ipius speciali licentia absol u non potterit. igitur. puidendū. s. de ap. sepe. s. de e. q. Sepe. fuit. lecti. qui a sepe. j. de rescri. spol. frequēs. ff. de legi. nam ad ea. Iob. annes andree.

x Clerici. nota pro his que. j. dicam.

y Excōmunicatōms. de ratibo in excōmunicatōne maiori et dimatis dic ut. s. de sen. excō. cum illoq. et distingue inter regulares et seculares. et inter scientes et ignorantes. ius vel factum. ut ibi.

z Apostate. qui excōmunicati nō sūt. de hoc. xxiij. di. si quis. s. de vita et bonestate cleri. si quis. de apostatis. nisi in casu. j. ne cleri. vel mona. ut pieulosa. qui aut in apostasia recipit sacrū ordinē. erā si religiosus. sit nō dispensatur cū eo p alū q̄ p papā. s. de apostatis. ulti. qō intelligē si vera erat apostasia. p id qd habes. s. e. c. ex parte. et

ibi no apostate aut infames sint. vi. q. i infames. e. iij. q. iiij. si quis a suo. et sic nō, pmouēdi. xxiij. di. qn.

a Irregulares. sint ex crimine sive ex defectu. puta bigamia illegitimate corpis vicio. vel alio defectu.

b Patria. de qua in quirē debet examinārī ordinādos. xxiij. di. qn. apter patriā etā manuitatē caruis vel vinis eim solet mācipiā. fr. de edif. e. die. qđ si nolit. c. ē mācipia. contra. s. de iud. cū deputati. So. nō loquitur in ordinādo qui sibi tuliter examinādus est ut. s. de pur. ca. constitutus.

c Noticia. ex ideo in hijs fieri debet examiaco. s. de elec. posq. cum suis ocord.

d Sufficientes. xix. q. ij. due sunt.

e Pmoi. s. sacros.

f Epoz. abbates etā ordines cōferunt. lxix. di. qn. videmus. s. de etate. qua. eū o ing at. si aliūb oferre non pnt. qđ dic. ut. j. de pnl. abbate. in fi. et pstoi ferunt psalmistanum. ut. xxiij. di. psalmis.

g Italie. stad cōnsilio. si eps ultramōtanus ordinet it alicū. nō vi detur ħ dē. lo cū bre quia penalis ē. et sic retrahingenda. et sic, pnū nō excedit casū. s. e. li. de elec. statuti. de pe. di. i pene. in otrariū vidi. cū p omia sit ea dē rō ut robig. g. idē ius. nec vidi ista ampliacō vel extensio fm ea que vides. s. de elec. si postq. ubi ostō illa cupiētes. licet penalis locū habere declaratur in, pnsio mēto. et appellacōmbo. et ofirmacōmbo. de quibo ibi cautū nō erat ad hoc. ff. de. v. oblig. l. a tacto. vbi eni est ea dē rō et pentus oīnmoda fm ħ tudo nō. ,pre dicunur extēdere. ff. ad. l. iul. de adul. ħ postulauerie. c. ofēd. ff. de ed. quedam. ē. nūmularios. tūc eni pene dicūtur extendi qn ad casū nō oīnmo fiēm extēdūtur. et sic mrelligūtur contraria. fac ad hāc quēstionē qđ no. modernī et post. p ci cipue. s. de elec. nichil. et guil. de gar. e. t. auaricie. dubitā to credo p pmā racōnē q ħ dē. in italicis ultra montes ordinatis loci nō habeat. et poteit esse ratio. ultra montanus citra montes existens habet duo remedia. ut eo mittat ad, pnū episcopū vel a papa faltem qui sibi vicinus est licentiā postulet. qđ nō sic facile pt italicus ultra montes existens. habeant ergo in hoc casu locum antiqua et moderna iura. ista autem suū scrip tū casum non excedunt. Iohannes andree.

b Clerici. quod dicos ħ laici ordinē in clerici videtur. q. tunc loci nō habeat p iura. gl. allegata. et ad hoc. s. in pn. de. ħ otra. ī. c. ul. cū suis ocorō. et eadē ē ratio utrobiq. g. idē ius. ent. So. credo p ultio dicta. de laico in clerici ordinato habere os tōnē intelligi. et facit qđ dicam. ī. c. px. et litera lege punctando post ultromontanus. seu irregulares. vel alias ordinū sacroz. suscepticonū indigm suā patriā in q de hijs habeat noticia fugiētes se in remotis pātibo faciūt ad hmoi ordines. pmoueri. Nos igitur volentes aiaz. ipoz. periculis obuiare statuim. ut nullus epōz. italie decetero aliquē ultramōtanū clericum ordinare psumat nisi a nobis specialez licētiā habeat vel ab epō de cuius dioceśi traxit originē ordinādus vel m cuius dioc. ħfficiatus. existit p eius patētes litas causa. rōnabile oīnentes quaē ipm nolit aut nequeat ordinaē. Eos vero quos, cōtra pmissa oīgerit ordiari manere volumus absq; spe dispensationis sup hoc a sede aplica obtinende suspensos ac ordinantes penitentia condigna punīri. Omnibo nostris penitentiarīs mhibētes districte ne absq; licentia nostra speciali cum taliter ordinatis dispensent vel litas eis tradant literas. per quas cum pēs debeat dispensari. Regestum. x. in g. ħ alii octo lugd.

Eos q clericos parrochie aliene absq superioris ordinandoz. licētia sciēter seu affectata potestate. ix. q. ij. lugdun.

n Suspensos. ex emptio casu sto celebrās irregularitatem incurrit et de hoc dicam ī. c. pxo.

o Specialy. fi. c. de of. vicarij. c. ij. et. in. ī. de pe. et. c. ij. de reg. iur. in generali. ,pe non possunt nec p alios p Dispensari. qđ enim potestē. xl vi. di. sicut. xv. q. ul. hijs a quibo. sicut ecouerso. ī. de reg. iur. pt quī. ē ibi plene dixi. scienter et dmauerunt clerici alienū. q Eos qui. q annū a collacōne ordinū sūt suspensi. postq suspensio fuerit manifesta. potest subditū fine iporz licentia a vicinis epis. ordinari.

r Eos qui. g. ħalter loquitur ut omes op bendat quibus operit ordinare. de pnl. quia circa.

s Clericos. de laicis dicut. ī. c. ul. qđ ħ ordinare. et de hoc dicam ī. c. px.

t Parrochie. i. bio. c. ix. q. ij. lugd. pecul. den. c. ij.

u Aliene. ad dī nō fuē. fiue fit, pxima fiue remota. q. ħ. c. ij. et. c. ē pm. lxxj. di. per totū. s. e. q. trāslacōnem.

x Licentia. quā quis nō are posit. ī. ħ. c. px.

y Sciēter. fi nūquid scire pfumeunt vel ignorare. vide q ignorare. ff. de, pba. l. veruis. ī. de reg. iur. pfumiur. dic q ħ pfumeunt scīēs. nisi, pb ei ignorātia. ad ħ. q. de elec. nonuit. ibi nec, pbare cogimur. tē. qz quemlibet ordinandū scrutari tenēur. ut. xxiij. di. qui epus. xxiij. di. qn. videtur. aliū ad eam, pbādā sufficē ut amentur. ut. s. de elec. ut circa. et. c. nūlli. et licet p alios examiner ex sua negligēria eoz. culpa sibi imputabitur. ad ħ sic. mēti.

z Affectata. equipollet. scientia et effectata ignorantia. de elam. dspon. cum inhibitio. et dicitur affectata

num et non post clericū. et sic tūc verū intellect. ī habebis. et licet, pbemū de sacris loquatur ostitutio g ħalis. ter loquitur. vel dicitur ħ facri ordines large ut comp. hendantur minores. fic. s. de biga. c. ij. de bo. xxxij. di. in summa. aīn contra.

i Existit. sub au. vel ubi habet omicilū licet alibi natus fuerit. ī. c. cum nullus. primo fm. nisi dicere velis. ħ speciale m hoc casu quod credo veru. et licet alias vi tēam vnū ius sup. plen per aliud. ut. s. de elec. is cui. tamen istud nō credo sup. plen. p aliam alias facilimū ent ultramōtano nisi mi se facere ordā ri qđ yetat ħ. ostō. h Litteras. ħ nota duo speciala. pnmo casum in quo sepnm requiritur. et habes de bo. c. de, pb. cerio. et dni. xij. de censi. c. i. secūdo q nō sufficit licentia nisi expri matur causa. et est ħ. de fen. excō. cū moderatis.

m Spe. ħ. s. de elec. c. i. m ħ. epus ergo sup executione secum non potest dispēsare ut ofi

ex quo scire potuit. sed noluit imo dissimulauit. c. de in
ces. e mutil. nup c. l. qui ora. de dio q. fi iuuauit se ignos
rare ut ne dixi in pr. glo. alterap s habebit necesse, phare
scientia vel affectata ignorantia. et, phabitur ff p argu
menta vel obiectura, pbabiles. s. de renunc. c. nj.

a ¶ Sigmēto. sic. s. de esc. auaricie. vel ꝓ forte dixit scolaris est. quē bñ or
dinare possum. vel
fingit licentia da
tam fuisse. vel dicit
ep̄m ordinādi ami
cū suū. ita q bñ ha
bebit ratū. ix. q. nj.
lugduñ. vel scire
dissimulauit sias
dimissoria sutrre
picias esse. ut ibi
no. bu. vel in tras
tem ostōns bui?
aliquē in suū fami
liarē recepit vel ei
bñficiū otulit. ff e
sisla sūt sigmenta.

b ¶ Ordinare. etā
ad pmā tonsuram
. lxxi. di. pmatus.
te eta. et quasi. cū
oting at. qd dic ut
j. e. c. ulti.

c ¶ Ordinū. oim ꝑ
guil. e g ar. et per
hanc liam. e. s. e.
vel non est op̄os.
ubi punitur in col
lacōe oim ordinū
ignoātia vel quo cū alio
figmento quesito ꝓsuspe
rint ordinare p ānū a col
lacōne ordinū decer mim?
esse suspensos. hijs q ura
stantur otra talē ordinā
tos in suio robore duratu
ris. ¶ Clericis q̄ parro
chie taliter suspensorum
postq̄ cor. suspensio fue
rit mamfesta absqs ꝓcur.
etā licētia. inter rim recipi
endi ordines ab alijs vi
cinis ep̄is. alias tñ cano
nice liberā cōcedimus fa
cultatē. ¶ Om. viij.
¶ Om nullus clericū
qui in diaconatu peccauit. et si ꝓa voluisset cui tantū illo
quē otulit puari exp̄sisset ut. s. e. lisa. et. c. ul. nec de ire
frui debet maiorib? quī minoribus caret. ff. de fui. expo.
cui pacto. et de ordi. ab ep̄. c. j. ¶ puida. no. ius nouum

e ¶ Per annū. otinuū. s. de e. c. ¶ q olim certa pena cō
tra tales nō fuerat statuta fm quosdā. ꝑ fm guil. ꝑ mini
gatur pena. q olim p annū a celebracōne missē suspē
sus erat. et pe pom debebat. ut. ix. q. nj. nullū. punitur g
in quo peccauerit. i. q. i. si qui. s. de hijs que fi. a ma. pte
ca. quēiuit. ¶ si ordinatio rata nō habeatur quo ad

f ¶ Statuit. execucōē. ix. q. iij. p totū. lxxi. di. c. i. ques
dam iura dicūt eos ꝓsonēdos. vij. q. i. cp̄s in pr oē. Sr
nūquid suspensus est fic ordinatus ab executione. vel
an babj execucōē misi mer dicatur. et vide q necessari
um sit mer dictū. s. e. ti. q trāslacōē. ibi inter dicēda est
. c. ad idē de of. archid. fig mīcastl. ꝑ ora fic nō ermet sen
tenia data a nō suo iudice. fic nec ordinatio. ut. lxx. di.
ne minē. lxxi. di. p totū. So. dicas illū suspensū ipo ire.
ꝑ nō illa suspensione q irregularitati inducat. ꝑ fuspen
dēū illa. ut in tex. q trāslacōē. fm o st. guil. et gar. vñ
et in forma dispensacōis quē taliter datur ab apstica fe
dicatur. ipo ab ordinū execucōne suspenso. ¶ igitur suspē
sus sine a ure hominis. ab hoc suspēdētur. qd ē ve
rū misi in casu. s. c. pr. nauerint clericos alienę p oē. e

g ¶ Taliter. q. s. de di. p ꝑ dico. q secus erit in alijs ca
sibus. igō ꝑ nō mueitur exp̄sius. ad ꝑ. s. ti. pr. c. i. de cōs
ces. ꝑ bō. q. s. de esc. suffraganeis. s. de colij. cleri. c.

h ¶ Mamfesta. p euidentia facti. ulti. vel quia est in
ris notorū. ut m e. ti. vita. et. s. de v. sig. cū olim. alias in
dubio a ꝓrio plato nō recedent. vij. q. iij. nōne.

i ¶ Licētia. qd eni a ure oēssus ē ultrius nō ēnecesse a
prochie aliene ꝑter supi
oris ꝑsius licētia detrat or
dinare. sup. or. intelligitur
in hoc casu ep̄us de cuius
dioc. ē is qui ad ordines
ꝓmoueri desiderat oriun
dus. seu in cuius dioc. bñfi
ciū obtinet ecl̄iastici seu
hj lucz alibi natus fuerit de
micliū in eadē. ¶ Inferi
ores q̄ plati religiosi vel a
lij misi eis q̄ suos clericos
a ꝑ dictos possint a quo vo
luerit ep̄o facere ordina
ri a sede apostolica specia
liter sit indulti. vel offici
alis ep̄i cū ad hoc se ipsus
in dice postulari. ff. de os. insti. q ꝑ dicōe. ¶. ul. c. li. ꝑ
de ob. eaur. j. vna.

k ¶ Interim. s. āno suspēdētis dumtaxa
l ¶ vicinis ep̄is. in sua dioc. quia nō intrabit absq̄ sua
licentia parrochiam suspensut credo fm guil.

m ¶ Canonice. sci pcedente debita examinacōne. et scru
tinio. tempibo debitis. s. e. ti. de eo. et modo debito. s. nō
furtiue. vel p saltū.
vel plures sacros
eodē die vel duo
bus otinuato icim
mo. s. e. lisas. et. c.
dilectus.

n ¶ Om nullus. es
piscopus or gi
nitus domicilij vel
ecl̄iastici beneficij
cōmēdaticias ad
ordies dare ꝑ in
feriores plati non
misi ex priuilegio.
nec officiales ep̄o
rum. ꝑ hj qui ha
bēt administracō
nē spiritualui illas
bñ cōcedūt. et pñt
ep̄i ordiare ꝓces
pōratuū nō exem
ptorū. et ꝓ. ꝓ. soci
os quādiu morā
tur in illis licet ins
de nō fuerūt ornidi
o ¶ Nullus. g hali
ter loqtur. ut dixi.
. s. c. pr.

p ¶ Clericū. vel la
icum. j. e. pr. q ¶ Parrochie. id est dy oecesis.

r ¶ Ordinare. s. c. pr. cū suis ocor. ꝑ hjxit q multis

s ¶ Hoc casu. fm bāda tali licentia. alijs modis dicī
tur quis subditus alterius et de eius foro. qd dicut. s. de
fo. ope. c. ul. et. ff. de iud. h eres absens. q. i.

t ¶ Ep̄o. g nō inferior. ut. j. c. pr. et ē fis. s. de esc. cū ex eo.

u ¶ Ordines. quocunq mmiores vel sacros.

x ¶ Omidus. dr eni quis domicilij reinere vnde oriun
dus est. ff. de fena. i. pmul. licius bñficij vel. puentus
y ¶ Ecl̄iastici. ad prima. secularis. et hta ecl̄iastica bñ
ficia sine instōne canonica obtineri nō pñt. ut. j. de reg.
iur. c. i. cū suis ocorib. et intelligo siue ist? sit bñficiū. pt
qd ordinē recepit. siue nō. cū ghalter. et nō distinguen
do loquatur. vnde nec distinguē debeo. ij. q. v. ꝑ suluisti
. s. de trāsla. inter cor. habē domicilia in pluribus locis

z ¶ Domicilij. ꝑ quis. ff. ad muñ. l. assumptio. ¶ iuris
prudentibus. de fo. ope. ex pte b. s. de. Rp. dileās. ij. q
verū. e fm utroq se equaliter collocauit. ut ibi. et j. de
sepul. c. ij. alias ibi dicetur habere domicilū ubi maio
rem pte rerū suaz. by ff. ad municip. eius. ¶. ul. c. ubi se
vel cla. senatores. alias fola vomus possēlio q̄ in ciuitate
alia opatur domicilū nō facit. ff. ad municip. liber
tus. ¶ Fola. ſub. vel dñs ꝑ. s. c. t. et. j. ¶. pr. ipe eni or
a ¶ In eadē. dr inius ē fmguloz. ix. q. nj. cūcta. p mū
dū. et roma oīus ē pria. ff. ad municipal. roma. et ibi pē
quibus oueini. ut. s. de fo. ope c. ul. vel ad ia com. ba

b ¶ Prelati. puta abbates. afp̄sbri
bebas de hijs. s. de
of. archid. fig̃ficasti. dicē eni canō. sias epi necessarias. et
nō inferioris. lxxi. di. ex neo.

c ¶ Sbditos. laicos.

d ¶ Ep̄o. dū tñ catholico. et hēs de ꝑ ꝑuilegio. s. de p
cpō. venens.

e ¶ In dulti. subau. vel misi habeant

ex o fuetudine p scripta ut hoc facere possint: in hoc eni casu bñ valet o fuetudo. sm Io. qui hoc no. g. q. n. epm e. facit q̃ no. B. a. de of. archid. sig m fica ft. nec eni con fuetudo reuocatur p noua ꝓnõs. s. de osti. c. i. e. li.

a Extendat. mſi habeat speciale mandatũ ad hoc ut J. de of. vi. c. j. et in. moderni de of. archid. sig m ficaſt.

b Epo. sup B vide q̃ no. B. et

c Remotis. quĩ locis dicres remoui dicunt quidã de ecta ultra montes p. de. s. de elc. mch il. sig B ẽ falsum q̃ solũ talis locus dicatur remotus. quia alius est dicẽ valde remoti. ut ibi. et aliud remoti ut hic sicut aliud est dicẽ cauto. q̃ nũc mel ligitur nuda cauto ut. C. de. v. sig. sanctimus. et aliud suffic ẽs cautio. et nũc mel ligitur pigno ra vel fideiussores. ff. ma. si mãdato. C. ul. Si vis. et remoti dicũtur extra pũctũ. s. de elc. c. i. C. de p scripti. x. vel. xx. an. lul. vel ultra duas dietas. s. de Rp. non nulli. vel ultra vna ut. e. li. e. t. statuimus. fatis credere B arbitrariũ ẽs locus dicatur remotus.

d Capitũ. q̃ tũci spũalibꝫ administrat. ut. s. t. p. c. ul. a

e Ts. pura visitatoe. lxj. di. qm. s. t. p. x. c. ul. s. de C. pe. elc. c. is cui.

f Religiosi. cĕ exẽpti. ut aliq̃ fuerit dubitatõ et p id q̃ dicẽ m nõ exẽpt. vel fuerit dubitatõ q̃ nõ exẽ ppetui. et B ẽ ut verus. sed. q. vel solũ. tẽ. ecg

g Sed. nõ eni tibi. de. de esse clesiastic. iur. vn. q. illud. de sta. mo. monachi. d. e. p. bautur. e. n. q̃ de tuno. de.

h Quindi. q̃ nũc possent rõne origis. ut. s. j. Rm. et sic pnt ordiare ita dico q̃ omẽ ãticias ad ordines. bad. ut

i Vellus epis. alius. puta abbas vel pbr. qui. ibi. psalmista. psalmo xvj. anoꝝ. septẽm ergo pt o fer. ii. Infanti. re non sum. xv. vij. di. de b. ng. et. lxx. vn. di. in singulis. et facit. s. de elc. ex eo q̃ de. pben. sup. et q̃ ibi notatur. g. m. no. vij. an. pt religiosi intrare. q̃

k Intraret. verũ est sed p se nõ obligatur. ut. s. de regul. qua in insulis. et. c. ad nostri. et dic ut. J. de regul. is qui. et. c. nõ solũ. et. c. de. m Superiori. ut. s. c. p. x. j. Rm.

n Boni. laici. q̃ apparet quia ofert primum consuũ. olim volebãt quidã dicẽ q̃ clerici alterini cpi quis nõ poterẽ ordinare. sed laici fi. et hoc dicebant p dcẽ. s. e. eos qui. et hoc fallsum erat. ut. lxxj. di. p. maturus. ubi etiam de laico expsſum erat. Io. andree.

o Alienegid est nõ fuit. quia etiã fi alienegesset dimo do et fuit mi bilo minus poterat ordinare.

p Consuũ. p quã immutãtur gaudet. ẽ clericalis officiũ nõ exẽdat bñ oi nequeunt licentiã impiri

Epo autẽ in remonis agente ipius. in spiritualibus vicarius generalis vel sede vacante capitulũ seu is. ad quẽ hiẽ tpis ad mmistratio spũaliũ noscitur panere dare possunt licentiã ordinandi.

q Se ligiosi vero a suis superiorib bus in nõ exemptis pozatibus de putari priores et eozꝫ socij possunt a locorum diocesanis q̃ cũ mo tantur in pis prioratibus ordinari licite licet nõ sint de ipozꝫ dioc. oriũdi.

r Vellus epis vel quĩ alius infantũ nisi forte religionẽ intrare et scu ordo. q̃ fortur. s. de ra. et qua. cũ oting at.

s Diffinitũ. q̃ cic ut no. s. de oũ. oim. oingatus.

t Decaenerit. de bnis q̃ fi. a ma. pre ea. quehuit.

u Annis integrũ et omnũ. s. de elc. pnida. e. li. quid si sit bi sexus. dic ut no. Io. l. v. di. c. n. et B. s. de. v. sig. q̃.

v Dituxerat. id est tãtum do. et no. p eo q̃ dis. illirato. B nec absq; sui supiõis licentia hõm dioc. alie ne clericalẽ psumat offerre tonsurã. nec etiã oingatũ nisi voleri religionẽ intrare. aut ad sacros ordines promouei, pur est sacris canonibꝫ diffinitũ.

Qui vero ꝑ ora fecerit ut in quo peccauerit pumatur p vnũ annũ a collacõe clericalis tonsure diuratur nouerit se suspensũ. Omfacius octauus. De cra. q̃ qualiẽ dme pficiendo

Ermitimus ut episcopi cũ bnis qui vicesimũ annũ opleuerit q̃ ad digtates vel psonatus quibꝫ aiãꝫ cura nõ imminer valeant

i Diffinitũ. q̃ tũ ut no. s. de oũ. oim. oingatus.

r Decaenerit. de bnis q̃ fi. a ma. pre ea. quehuit.

s Annis integrũ et omnũ. s. de elc. pnida. e. li. quid si sit bi sexus. dic ut no. Io. l. v. di. c. n. et B. s. de. v. sig. q̃.

t Dituxerat. id est tãtum do. et no. p eo q̃ dis. tinxi. s. e. ti. eos qui. quia si bi ipsa voluisſt solũ illos esse pbatos a collatione ordinis quĩ mique cõuleriũ B expsſisset. sic. i. B fecit. ad tit. s. e. clas. et. c. o bilectus. et. s. de teci. ad audientiã. et melligo hoc verũ. quãdo solũ clericalem tonsũ oculit. alias etiam in ulteriorib quoꝝ cõsulit pumentur. p una suprad ictã. e. i. q. i. si qui.

u Suspensũ. ipo iurẽ. sinũquid ton surã licebit nũc ab alio epo subditis suis recipe. dic q̃ cũ B nõ repiatur expsſum. non vide tur. sic licere.

Ermitimus de terminatur p istud. c. no. per B. s. de elc. cũ in cũctis. q. inferiora. et. e. ti. ni dilecti. et. s. e. tim decoriꝫ. et. c. pirea. per ipsm et modernos. Io. andrees andree.

y Permitimus. videbatur p msſum eną in ciuri ori et ante ar. a cõtrario illius de. s. e. in decoriũ. et ar. directo illius de. c. et. ex racõe. et ar. a pari. illius. e. n. p terea. nã in de. ex rõne. dispensant cũ decẽm. in de. p. dispensant in ordine. g pari rõne. in. et ante. ut in no. hoſt. Si ad primũ dic q̃ ar. a contrario nõ. p. ce. ut. ubi reptur in ure cũtrariũ lici alias sit fortissimũ. de bnis. quie fi. a pla. cũ apostolica. in fi. fi. contrariũ reptur. s. de elc. cũ in cũctis. q. inferiora. q̃ nõ. p. cedit argumentacõ illa. ad de. ex racõne. dico illud fuisse ex specialis mandato ꝑe. ad tit. p. dico valde mains. clse p. in. defectũ in ante q̃ in. ordo. ut p. ne vides. et. p. b. ut. de msſi. c. ij. in. e. li. et de pben. sup. et. s. nota. sit igitur. b. ec. pmissio.

z Episcopi. inferiorib. credo veriũ. et facit. s. ti. pri. c. iij. et. n. Rm. s. de elc. cum ex eo.

a Compleuerim. nota nõ sufficit attingere sicut episcopo. s. de elc. cũ in cũctis. et m abbantisa. s. de clcon. de mmtanbo. a. Rm. et i delegato. s. de of. del. cũ vicesimũ et q̃ dixit. h. ꝑa. de. v. x. an. Id ẽ. i. voluisſi dicẽ. p omnisſ. de ciuriori vel ulteriori ꝑe. q̃ ista talia sint illa de quibus dicit lex. q̃ non oim. q. a. p. hcipio. ꝑ sint. ro redd. pr. ff. de legi. nõ oim. et de B. s. de Rp. B qn. ẽ tamẽ satis. eque. o. ori dato. ad alia. inra. de. v. vij. an. o. sf. tunsſi. sic m. p. eunt. ore ad negocia dicimus. J. de. p. cuſ. qui generaliter. C. ul. et sicut de adiuocato. ff. de postulan. l. i. et. iij. q. vij. s. ena-

sed ut p dixi · sic placuit principi · et sufficit sic scriptū esse
.ff. qui et a quibus. p spex. vi. q. iij. scriptū est in lege de
fer. c. ij. m pri-
a Nō mmis
tiē. Io. qui no. de esc. cu bilecti. q. m mnoribus dignita-
tibus simplex epus dabat vemā etatis. vel forte aliter
intelligēt.
b Canonicū. q.
nō sunt illegitimi non corpe vicioso.
nec biganni. nec cri-
minosi.
c Dispensaē. sed
nūquid. pmouēdo
dispensar. de hoc
vide. l. i. di. qui im a
liquo. liij. di. si seru-
tus. in prima glo.
. l. xxj. di. si ḡs sme.
. xvi. q. i. ecclesia. de
oef. pben. sias. de
oef. pben. sias. de
fratrē matris.
ep modernos. de
fu. pstb. vemēs. et de
de. pin. diuersis. et
sanis. e euidens ar.
qd. pmouendo nō
dispensat. q. pum
tur. pmouēs. s. b. de
esc. mchil est. sed
hic determinatū. e
de patiente defectū
in etate. Quid de patiente defectūm in ordinibo. si eligā-
tur ad tales pl onatus vel dignitates sine cura. nūquid
necessaria ē epi dispensatio. vel. an deiure oīn ad illa ta-
les eligi possint. tenē. innoc. b. de epos. q. de iure oīi ad
illa talis eligi possit. ar. a. o tratio de. cū in cūctis. C. in-
feriora. et dicit idem eodem ar. per de. s. e. Preterea ad
. c. lx. di. p totū. Sendent illa correcta p tratia sfuetudie.
vel cū ibi dicatur in archidyaconū nō debere quē assūmi
mīsi sit dyaconus. in p ositū mīsi sit pstr. patī illa cor-
recta. p tē. cū in cūctis. C. inferiora. que de ordine mchil
dixit. e pid. qs ibi dicit. si monti nō fuerint tē. et B no.
inno. in p dicto. C. et de re iud. cū olim. ex pos. e. ti. ducti.
. j. ad tē. ducti. . ij. dicūt. q. idē iudicūt. est quo ad pluralī-
tatē. vel allegacō fuit illa. ost. otra. in tē. p dicta. p tea-
er in tē. cū in cūctis. p quo facit qd no. B. de hns q. fi. a
ma. p. c. ex ore. i glo. quia erat. et de opio exp ssa erat
in de esa. pius tē. ex ore. et. p. pbatur optie de esc. ducti.
. j. ad id qd dicatur. de capitis. lx. di. per totū. in quibo dici
tur. q. archidiaconus dyaconus. e pp ositus pstb. debi
esse. bico. sm ost. ibi sub auctoritate. vel sub dyaconus. cū
in epm etā possit eligi. et de ea. et qua. a multis.

Si qui. cū illegitime natus dispensant. epi in minoribo
ordinibo. et beneficio sme cura. dūmodo sit tale. in quo
alias dispensare possit. In alns dispensatio ppe requiri
tur. si dispensati fuerit cū aliquo qd nō ob. ullo defectu
possit ad curatū bificiū. pmouēri. p tē tu illius dispen-
sacōis nō potent pmouēri. bificia insimul obtinere. e ma-
nauit ad declaracōnē eor. que no. s. e. ti. c. pnk. et ulti.

Defectū. indistincte intelligo. quē iacet de quo cū
defectu siue sit spurius siue adulterinus vel naturalis. hic
cet. alias quo ad successionē dist n guatur. nec ira defa-
li dispensetur cū vno sic cū reliquo. et sic intelligatur. ut
. s. de renunc. nisi cū pdē. C. p sone vero. s. de. ē emi dig mul
venia qui alieno vicio laborat. C. de natural. lib. l. legē.

f Dispensacōne. nūquid. pmouēdo dispenset. vide re-
missiones quas dedi. s. e. px.
g Sepi. in etatiū vtr datur.
lat. si ratio est. q. petētū fuit a ꝓa. nam et epus potest ut-
no. B. e. ti. c. ulti.
h Canonicum. facit qd dixi. s. e. px.

quit epus dispensare. sme
dispensacōe sedis aplice
pmoueri nō pt. Ille ve-
ro cū quo p sedē dispensa
tur eandē. ut pmisso non
obstante defectu valeat
ad bificiū etā si cura am-
maz. habeat. pmouēi. ne-
quit pter eu dispensacōm
hmōi qua exorbitante a
iuē oportet veluti odiosa
restringi nisi vmcū bene-
ficiū obtinere. Idem.

Si is cū quo fuit per
sedē ap. dispensatū

i Beneficiū. intel-
ligo simplex. q. in
p onatu vel dignitate etā sme cura.
ut. s. e. px. nō credo
q. dispēsare pos-
sit. ad hoc in eod ē
. c. et de pben. c. ul-
et de hoc de esc. du-
dum. n.
k Cale. q. nō pa
ceritur. immediate
sup quo nō pt epsē
etā cū legitimo dis-
pensare sm vinc.
. s. e. tua. gof. in sū
ma. buius ti. C. cir-
ca alind. b. Bx. l. vi
di. sūma. B. et p
de sap. in p dcā dcē
ex tua. et inno. e. ti.
. c. ul. sm Io. qui fi
no. l. vi. di. in sūma tan. m dicta dcē.
fi dixit vincē. q. si
tū esset epus B fa-

cere nō auderet. gof. B. de esc. innotuit. rap. in sūma hu-
ius ti. et ho. in dicta dcē. tenent. e tratiū. ad dcē. pens. s. e.
ti. Sendent q. de illegitimo loquitur. de tali forte bene-
ficio loquī voluit. hec litera. vel intelligas de beneficio.
qd habeat etiam curam annexam. ad hōī. de pben. fu-
p eo. vel de bificio qd ex epliquo sfuetudine vel sta-
tuto requirat sacrū ordinē. q. cū in ordine tali dispensa
re non possit. g. nec in bificio qd sīmi ordinē requirit. de
ofti. translato. i. q. iij. si quis obiecerit. et. c. si quis p ben
das. et est fi. qd dixi. s. de ꝓp. fi. qo tpe. clēo. nam in
l Maiores. hoc intelligo de secularibus regulari secus
et. q. de iure talis. pmouetur ad facros. s. e. c. l. lxj. di
. c. i. et. c. mīsi. et hoc tenent. Io. l. vi. di. m sū. B. s. e. ulti.
gof. in sū. buius ti. m. C. circa alios. nec p hoc intelligitur.
dispensatū in p atu. ar. de sen. excō. q. piculosū. de occl.
pben. bilectus. ubi de hoc p mno. et ost. xij. di. nos. o sue.
tudinē. et J. c. px. sufficit dispensatio legati. ut. s. e. m
m Sedis ap. nec
. c. penul. et dic ut ibi. Si quero. ḡre
epū dispensat in crimibo ab adulterio citra. et nō in de-
fectu. Do. facilius deiur irregularitas. puemēs ex cri-
mie. purgatur eni p pñiam. nō sic in defectu. ex vi. di. de
in de. vel maior est irregularitas puemēs ex origine. q.
ex crimine. q. pma ex natura. secda ex accidēti. q. natura-
lia mmutari nō pñt. vi. di. C. ul.
n Sedē. eadē rone dico i dē de il-
. p epm ut possit ad
maiores ordines. ra. bificiū sme cura hcite. pmouēri cū
eadē sit rō.
o Dēcū
. ff. de tē cur. l. l. spuri. et. l. g nialiter. q. spu
p Odio fam. J. de reg. iur. odia. cū finis occ.
q Obtinē. p eo. J. de pbē. nō pt. ij. ff.
r Sedem. q. alias nō poterat. s. e. c.

bus. ff. de tē cur. l. l. spuri. et. l. g nialiter. q. spu
. fectu origis in
nos.
fectu. q. iij. m
. c. ex tua. et inno. e. ti
. c. ul. sm Io. qui fi
no. l. vi. di. in sūma tan. m dicta dcē.
px. et eadē ratī-
one id credo m

episcopo q̃ ꝗ dispensauerit cũ tali q̃ possit ad minores ordines et simplex beneficiũ, pmouere, et postmodũ tacito de defectu impetretur dispensatio sup pluralitate talũ beneficiorũ vel valeat dispensatio, ꝓter eandẗ rõnẽ q̃ nõ est verissile. t. c.

a ¶ Defectus siste primo ab ordis prosanguia. xx. vi. di. c. pnulc et ulti. de excess. pla. inter dilectos. C. de digmt. nec; famosis. secũdo ob dcẽstationẽ paternũ crimis qõ punitur in filio ut p id puniatur pr̃. xxiii. q. iii. C. ff. q. ff. q. metus causa. l. iste quidẗ. C. ff. ul. iste ordo, ꝓter mõstrantam pñã q̃ timeur in filio. uxea illud. sepe solet filius. t. c. vi. q. i. q. verũ. et ideo sicut est curie. si pr̃ne fit. t. c. dcẽsuis est ꝗ nõ culpa. l. vi. di. n. ia.

b ¶ Omnes. caute pomtur hoc in dispensatione. et ꝗ per ꝗ vide qõ nõ. b. et moderm. s. eiusdẗ.

c ¶ Defectũ. natalũ sup quo dispensatione babuerat. ꝗ nõne sub latus erat ille defectus ꝓ pñã dispensationẽ pinde igitur debet haberi ac si ille ginmus nõ fuisꝗ. et sic ẗ cõtra. ff. de edil. edic. l. q. ita. l. di. ferrũ. de ꝗp. ea tr. in fi. ff. de natal. rest. l. queritis. ita ꝗ. ea non fit verissile. t. c. solute ora. nec obstat. q. ita. q. hic de originis naturali defectũ loquimur ibi de modo acẗ ea ꝗ facilius colliur. ut. s. dixi. c. pxi. c. ferrũ. loquitur quo ad saluẗ amme. t de pcẽs q̃ pr̃ ganiur. et sic. c. ea tr. l. queris loquitur de quadã plena rẗsõe natalis. ita. alius cni dare non possẽ. ad ꝗ fa. de Sede ꝓsa. cui. t. de ꝓben. sup eo. et. c. nõ sꝓ. et. c. cũ singula. hoc tenet ẗ. de ẗ. et. c. ordin. n. ꝗ. s. ꝓx. di. scõ. innoẽ. s. de ꝓben. de multa. ost. aut dixit q̃ in dispensationẽ q̃ habi fieri, ꝓter necessitatẽ vel vtilitatẗ eccie eantẗm pt̃rem bnẽ epi post de. de multa. quã pmo habẽ bãt p̃ dictũ. c. scõ. sed illã q̃ hi fieri ob pꝗ catuã p sone facẗ solus papa. et sic melligit ipe pe. de sam. et ab. dicẗ dc̃. de multa. in fi. q̃ pñã ferutur cuna. et ꝗ m̃ dictũ iuribꝰ. et. xx. v. q. n. fi. quis tam transfuso.

e ¶ Duo. ex alis dispensationũ vtute pña duo q̃ habuerẗ solũ remere poterẗ ut. t. de ꝓben. nõ pt. ꝗ. sen. f. ¶ Cura. in curato eni et simplici bñ dispensanẗ epi ꝗm omes ut no. m. tcc. ducũ. ꝗ. de ecc.

g ¶ Momenti. nota. ias fuerẗ pt̃ ut nõ obstãte defectu natalũ quõ patiur ad oẽs ordines, pmouere valeat et obtinere bñficiũ. cũ ꝗm si curã habẗ at aliã. t. dispẽsacõnẽ aliã tacito de pdicto defectu postmodum obtinẗ a sede ꝓsa. ut duo aut plura bñficia simile curã bñna possit recipre si ei alias canonice cõferãtur. t ea simul licẗ retinere. talis dispensacõ cũ nõ sit verisimile sed. c. ipa. cũ illo pdicto patiẗre defectũ voluisse. si hoc fuisset expssum eidẗ in pluralitate bñficiorũ. hmoi dispensare velun p fuerẗ petionẗ obtentã nullus pmius e momenti. ¶ Reg. x. m. oeilio ge. lugd.

A ¶ Ertica cõis antiq̃ dubium pñtis declaratõnis. o. ac. ulo. de ordẗ. bigamos. omm primlegio clericali declaramus esse nudatos. i cobertum fori secularis ad dictos. o. sicut dne cõtraria nõ obstãte. ipis ꝗ ꝗ ab antheman. ꝗ hitemus deferre tonsuram. vel habitũ clericalem. ¶ Innoc. iii.

De officio vicarij

R Omana eccia. et infra. cum remeniãreꝗs in officiale alicuius suffraganeꝰ sui excõis sententiã ex aliqua rõnabili

i ¶ Alterica cõnis. hoc ideo dicit. q̃ olim sup ꝗ erãt opiones. dicebat bu. q̃ bigamus gaudebat ꝗ privilegio clericali et canonis. q̃ tenebantur portare tonsurã. s. de vi. e. bo. de. clericus. si tonsura. et. eẗ tr. fo. o. et. ar. lxxxi. di. dẗm. et ad mieres ordines ascẗdẗ portẗ. xxxiii. di. si ꝗ vidua. i. in fi. a. ꝗ tario sensu. et. o. lector. Jo. et alij ꝗ. c. lxxviii. di. quis ꝗs. et ibi ff. alterno. ubi tñ. quisꝗ clericus. vidua aut sed am uxore duxerit omm eccia sice dignitatis. puiles. gtos. mos. vtuudes laicali. sibi tñ. ꝗ. one eccesia. q̃ pilud. tendẗur. vt debatur nõ esse privatus ꝗ. b. quandus. pñn ꝗ. o. ẗ. o. dcẗ. ut. ff. fi. ff. c. ar. tum. l. verus. C. de ꝓstu. bere. ist. l. qd. certatis. C. de fur. apud antiquos.

k ¶ Bigamos. vere vel mutr. pratic. ut. qui. a. duas uxores habuit. vel di. vidua vel corrupta cõtraxit. s. e. de bigamis. xx. vi. di. dem. de. ex hoc veni. d. e. hinc. qui sicut mmonitio ordinis. ꝗ. praeceptis. secus. fi. in sacris. s. e. nuptie. c. a. nobis.

l ¶ Omi pulsio. qd multiplex. ẗ. x. vii. q. iii. si. q̃ sua dẗre. s. de fo. ope. c. ꝗ. e. ꝗ. quo ad pñã. ẗ. q̃ nõ vẗcẗur alicũ vel excõmũ in pñna vel rebꝰ. C. de ep. et cli. l. i. et. ꝗ. t. l. ꝗ. hãc. s. de vi. et ho. cle. cul. et. ẗ. o. di omi pulsegio. et. o. pbẗdẗ. nul pulsu fori. et. ff. sequẗur.

m ¶ Addẗ dictũ. i. ad mẗ. cõsubuẗdẗ. q̃ ꝗ. quod. ẗ. loca. francie. nõ. g. valẗ. cõsuetudo. m. ꝗ. sic. nec in illis. s. de ꝓsue. c. i. et. ꝗ. s. de ec. q̃ sepe. de quadic. ut. viii. di. Fructus. de ꝓsue. c. ul.

n ¶ Cõsuetudẗm. q̃ ẗ. tm. nõ canon late sme. o. ¶ Anathemata. mtrmiatio. est. qd. pbatur. de ut. pa. relatẗ. de quo dic. ut. s. de ꝗ. et. c. vno. de simo. sicut. is. et. p. Jo. lxiv. di. salomẗ. ane. ꝗ. ita. q̃ nõ. ẗmsim. ẗ. mis. ꝗ. ꝗ. ꝗ

a Ispius officialis. vel officialatus. nec potest q̃ officialis aliū officiale g̃nale dare possit. ad hoc. s. e. de rescos. li spālem causam delegare possit. et etiā plures. ff. de iud. l. cū pro. posito tamē q officiale g̃nale tederit sicut inter dū fit de facto. ille eñ excōmicatus non est. ut hic dicit. vel ḡ nō dicitur q ipe officialis officiale dederit. si epus alium officiale dedit. ex cōmūicato primo queritur. an excōmūicatus sit scōs. et videbatur q̃ sic cū lata esset sniam officiale. Ad hoc ſñ dcet. Queri solet quid si quis delegauit causam. postea excōmūicatur. nūquid expinauerit delegati prās. de ſñ recurre. s. de of. deleg. licet. et q̃ non expiret. bñ fac. ḡ. e. pr. sīs cui. sive ropēs est excōmūicatus. nec ipe nec ipius officialis cū eo. idē sit. si istorum tūc causē cognoscēt. quid ergo tūc fiet. ad eatur ꝑ. ut. puideat. s. e. li. de supp. negli. p. c. i.

causa. ꝑsert illos q̃ vices ipius gerūt. ꝑter hoc ex cōmūicatōms vinculo nō astrinxit cū nō omūicent ob id officiali eidē in crimine. qui eccīastice censure districtione. p eo q̃ suum exercent officiū nō artantur. ea tñ q̃ipi gerendo bñoi vices agūt. co ratiōe excōmūicato manere si iurisdictōnē tm recipiunt. ab eodē nō pūt obtinere vigorē. Gomf. viij.

Ideo in officiale epi p omissione. officij

b Propter. ſñ sci q̃ gerūt vices officialis ex omissione epi vel ipius officialis facta an excōicatōnē. vel dic e Ob id sci q̃ gerunt vices eius. s. ut. s. f Crimine. qr tūc eadē sniā fuit ligati. s. de sen. excōi. octabne. postrue. qui sci officialis nō artatur districtione. Cui ita. cātione censure eccīastice et. p eo q̃ suus et cetera. ergo si ideo essent excōicati nūc successores eadē sniā ligarentur. pone m tmis. excōicauerat archiepus eḡm monuerat officialē q̃ de causē nō agnoscēt. qui nō desinebat excōmūicauit eū. successor participauit in crimine damnato. vñ ligatus. è alia lia est m pli exercēt. et artātur quasi dicat eo q̃ vices gerentes exercēt officialis officiū nō ligātur snia. g Sicet officialis. saltē nūc excōicatur. h Cum alias tñ. alias talit. et dicta. ꝑter aliā causam. nō. ꝑter officialitatē i Cantū. ergo si ab epo. omittat tenet omissio. ut superius dici. k Recipūt. de facto q̃ mandare non ḡt. qui excōmūicatus est. xxiij. q. i. audiūmus. de re iud. ad. pbādū l Nigorē. nō eñ potuit excōmūicatus. qō nō habebat omittē. i. q. vij. dayBrū. de iure pa. q̃ aiūt. In casu tñ excōmūicatus utitur iurisdictē. ḡ. de hē. ꝑsidentes. et est specialis casus in odio hereſis. Io. andree.

Sicet. ex g̃nali omissione nō potest officialis ingerere corrigē. deponē et punire ſñ dictor. excessus. hoc dicē fuit. hec dcē. tracta de quadā extrauaganti alex. iiij. q̃ incipiebat. audiū. vbi quidā officialis epi abbatē deposuerat qui appellauit ad archiepm. officialis archiepi sententiā. ofirmauit. appellati fuit ad ꝑam. et ꝑa dictas sententias infirmauit. qō hic dicitur. tenebat. est de iuris. ex frequentibus.

n Officialē. qui inter dū missus. bñficiū appellatur de regulā. e. ij. de frigi. et ma. c. i. officialis iste ordinariā habet iurisdictionē. inter ponit eni decretū in alienā cōmbrenī immoriū et eñ accipa cōmbo et omia que ad iurisdictōē. pertinēt. expedit. C. de of. eius qui vices al. iu. op. l. ij. et ḡ. de iud. c. ul. ſ. talia cū cause o gm cōnē requiranſm leges nō delegantur. ff. de of. pcon. l. nec quicq̃. c. i.

ergo sequitur q̃ ex iurisdictione ordinaria ſñ facit. non ex delegata. ſm innocen. et ostī. qui ſñ. o. s. e. ti. sua. et gul in spe. de ordinario. in pñ. gof. et am sūma istius. ti. pmū tene. et ad de ratione dcē. s. e. de sponsi. c. n. et qō ibi pxl. ait negari nō possit eos iurisdictionē hēre ordinariam. tñ nō in omnib recurritur ad eos sicut ad dātes. hinc ē q̃ ex casibus ſñ et. ḡ. c. pr. expssis ſm specialī mandato se non intromittunt. nec etiā de spiritualib vnde iras cōmendaticias ad ordines dare non possunt. et. s. e. li. de tēpi. or. cū nullus. C. i. nec officialis aſepi pōne vel vicino archiepo in suffraganei excōicatōmis inter dict. vel suspensionis fert sententiā ḡ. de of. ex. c. i. in fi.

o Episcopi vel cuius cūq̃ alterius cū eadē sit iurisdictō. ergo si ab epo. omittat. nō valet genus quo ad sīpe. o Genē. gula quātū species. de ſñ. xxiij. di. quāqua. de of. ex. fi sacerdos. pōne. epus dedit vicariū g̃nale q̃ Committantur. fi. et i mādato expssit aliqs de istis q̃ requirit special secuta generali. ea. et omia q̃ ḡ per nos possumus etiā si mandatū exigāt spēale. queritur an talis omia specialia possit. et dixit. ost. s. de of. archid. fig. mificat. ꝑ ipam dcē. et p dcē. sedes de ſsp. et per. l. ff. si quis cauē. ſñ et ſñ. C. questiū. et per ea queno. de omo. c. vno. q̃ omia poterit. qō fatus videtur ad instar. p cui. ut. ḡ. de pcuñ. qua ad agendū. C. i. secus si aliqs de spēalibo nō fuisset expssum ut ibi. i. ſñ.

p Sm m g̃nali. ex g̃nali omissiōe officialis bñficia conferre non ꝑ. declarat. no. p gof. immo. ē. et ost. de ꝑ.

q Verisimiliter. no. inscienciū qō est. bene. dilectō. veritisse. oco. s. ti. ij. c. ul. et hi ſ loci. et ubi est g̃nalitas ut ſñ. et ubi est obscuritas. ut. ḡ. de reg. iur. inspicimus.

r Concessurus. ad idē ḡ. ta pe. et re. ſi epus. et ḡ. de regiur. in generali cū suis o. co. et idē in obligacōne. C. querea pigñ. ob. posl. i.

s Nec regulariter. scīa racō huius dicti. et ibi dicit regulariter. q̃ casualiter secus. ut si instā racōe motus tenauerit. ut puta m gō. vel si vonare ei pmissum fit. vel racōne p sonē ipius cui o cessa est ad mmistracō. ut si sit filius senatorīs. ff. de admi tu. cū plures. C. m pmis. et. ff. de tu. et ra. dissl. i. C. i. et. ff. de vona. l. filiusfamil. ſ. ſñ. in. m. de hoc no. ff. de pac. l. o tra iur. in fi.

t Libera. in oferendis benedicijs et liberalitas in cūdando. ḡ nō in dando ſm ea que no. s. de pbēn. relatu.

et.c. inter cetera. · in o tranſi videbatur p dē·a. de miſſ. a. c. non poſſunt. · ex frequēto. s. de pben. dilecto. ſi illa iura nō obſtāt. qz in dē·ex frequēto. nō dr q of. ficiales poſſint oferre. ſi q pñt ofirmare. et ſi ſint diuerſa ut ptz in capitulo ſede vacāte qd bñ ofirmat ab eo ofirmandos. de ma. et ob. cui olim. j. de miſſi. c. ij. et tamē non confert beneficia ad ſolus epis ſcopi collationem ſpectātia. s. ne ſeva illa. ca. 7. e. ti. c. vno. ad idē. j. de pben. ca in illis. dē. dilecto. nō dicit. q approbatio ibi facta p gñale. pcur. valuerit.

b Commiſſa. notā. p bñs q nō. Jo. b. et oſt. s. de ocef. pben. oſtituto. diſerētē eni q epus nō poteſt cōferre ſpecialiter collationē alicuius pben de que nō diu vacat qua id poſſi fieri in fraudē vacantarum. qz eni nō poſſet mihi. j. mittē pmā vacātiā daret fratri vel amico mo poteſtatē cōferendi pmā et hoc eſſe non pē. et ſic intelligitur predicta dē. oſtitutus. in fi. ſi generaliter committē collationē beneficiōz ad ſe ſpectātiū bene poteſt ut h. et. x vi. q. i. ſtatuimus. et ppeuio etiā poſſi hoc ius cōmitti alicui dignitati vel mgnē ere. ut. s. de tranſ. cum veniſſent. vel in ſpecie ut. s. de tranſ. p Zoralis. x vi. q. ij. viſis.

Tatuimus. oſeuatore a mamſeſtis defendēdie iuriis et iudicialē indagimē no exercet.

c Conſeuatores. q materia oſeuatorū in tiſto dic. et. j. c. pxi. et. c. ul. poſita eſt. nota conſeuatores delegatos eſſe. et ut dicebat b. de iſtis oſeuatoribus p ma antiqua paru vel nichil habebamus. poſſunt tamē dici oſeuatores ejs qui habent oſeuare et defendē vidua pupillos et orphanos ab oppreſſiontb. et iuriis. de fo. ope. ex pte. b. et. c. ex tenore. lxxx vij. di. c. ei. ij. xvij. q. v. admiſſtratores. Sed tr b es ejs oſeuatores inter dū bantur ut aliquos defendant cōtra latrones vel pdones. Interdū ut defendāt ptra eos qui puile gia mfrmgtē. Interdū latus ut defendāt ab iuriis. et offensis. et in nullo dictorū caſuū hīt iudicialēs indagimē ut h. et. j. c. et. ul. de mamſeſtis. ſi ſolumō hīt cognoſcere. et intelige mamſeſta illa que notoria ſuē. ita patētia. q nulla. pbabili tergiuerſacōe celari poſſunt. ut de. j. fig. ex pte. de cobi. cleri. et mu. c. ul. ſi quid ſi negetur offenſa notoria negacōne videtur fieri res dubia. C. qui. ad hb. pla. nō h. l. iij. dic. q bene pbacōnes recipi. et oſeuatore an facētū ſit notorū. ut ſic videat an ſita ſit iuriſdictio. ff. de int. fi. q ds ex aliena. s. de. ff. p. fiſ. alias eni iſtoz officū eſſet inutile. et ſi inuenīre factum notorium. pcedet alias deſiſtet. nō enim hab pōteſtatem defendēdi ſimpliciter iuriā. ſed qualificatā. nō

est cōceſſa officialis aut vicariuſ generalis epi te neficia cōferre nō poſſunt miſi teneficiozz. collatio ipſis ſpecialiter ſit cōmſſa.

Innocentius quartus.

De officio aptātē iudicis

Tatuimus ut oſuatores quos plerūq ordēmus a mamſeſtis iniuriis et violētijs defendere poſſint quos eis cōmittimus defendēdos. nec ad alia que iudicialē indagimē exigūt ſuam poſſint extendē poteſtatem.

Alexander. iiij.

Quia pōtificali dignitate pdiuſ ob reuerētiam ſacri officij qō exercent plimū deferri ouemt et eos plus alijs honorari decet. ut cum a iudicibus vel conſeuatoribus a ſede apoſtolica deputatis contra eos ad coactiones aliquas ſiue penas fuerit. p cedendū gradus et modeſtia in hmoi. p eſſu ſeruentur ita q eis quadā cōdigna reuerētia ſupportatis ingreſſus primo ipſis eccie vel ſacerdotale inter dicatur miſteriū ac deinde ab officio ſuſpendātur. et

ba. pōne enim paratos ad exercitū et violentia inferēdam illis quoz. eſt conſeuatoz. pbibere poterit excōmunicare et punire de ſen. excō. ſacro. e. j. c. et. romana. C. cauēant. In cōmiſſa defendet p miſtri cōnē eccleſiārum opellendo mauratores ut ſaltēt a iaē leo. et mi ſecular brachū inuocando ut ſuperius dixi.

e Indagimē. id eſt cauſe cognōcēm. ſeu ipius ex amina cōnē. quia dubia ſuē. et ſi de talibus ſe intromittāt pēn i murrunt. de qua j. e. c. ulti. q. ut aūt nec valet agēr. ut. e. de ere. C. ulti. que eſt glo. iſtius.

Quia pōnti. in coactiouibz et pēnis pōtificali dignitati deberur. exemplificat qō habetur. s. e. fante. et. c. p Zoralis. in prin. Jo. bannes an.

g Dreditis. id eſt p alijs vtatis.

h Officij. c. o. j. de ſen. ex. qz piculoſii. et. xj. q. iij. abſtē.

i Decet. inſpicimus quid decet ar. fic. s. e. li. de eleo. cum non decet. cu ſuis concordē.

k Iudicibus. poteſt referri die qd j. ſequitur de puratatis vel pūcta hic. et die iudicibz quibuſcunq.

l Ingreſſus. et ſi humanitē tali inter dicōē eccia ſolēniter celebrat irregularis efficitur j. de ſen. ex. in cauſ.

m Sacerdotale fine quo pontificale officiū exercēri non poteſt. s. de exceſſ. pla. ex literis. ſed videtur q ab ipo pncipio iſti actus q reliqui pumiri deberent. ut. v. q. ul. pſbri. q eſt lex. C. de ep. et cle. l. pſbri. ubi dr q multo maior pena ſuē digm quibz eū plurimū honoris pstnām iuſtione delati eſt oculeo repūtur in crimine. et illa lo quitur de illo qui deliquit in eo in quo honorabat ſcm ſacerdotē qui in teſtimonio dicēdo non notatur aut non toqueatur. et id eo verum tacit vel falſum dipta-

vel die q minor pena maior est in maiore. sm ea q no te eleri. vena. c. i. a ¶ Aliter ut. s. nō fert in iudicē. s. de pen. bileus. quid si iudex nō seruat a forma huius dē. s. tati excōicet vel suspendat epm. vel suspiciē. tenet ne sententia. dic q sic. l. rep. h. c. dendus sit iudex qui hac mo de tia nō seruauit. xi. q. iij. ci. s. de sen.

Sexto sacro. Duo. edita est hac dē. ad declarationem eorū que non. b. inno. cē. et osti. s. e. sup questionū. ¶. si vero. ad finem.

c ¶ Duo. idem de vno. et multo fortius. quia maior. ē dubitaco qñ duo ex tribus subdelegāt. ¶ qñ vnus tm. videbatur eni in spiri. tē debere maiorē numeri. quia ¶ duo erāt subdelegati. et tertius delegatus. q. maior pars huius iurisdictionis subdelegata erat. nō videbatur appellandū ad pmū delegantē. si secus est ut hic vides. cū eni in hoc casu diuersis respectibus emergant adūsa. eligē debemus qd minus in se habeat. ¶. de reg. iur. quod. capitosū aūt esset si de pari ad parē appellaretur. ad pmū igitur appellari delegātem debebit. postolica. ideo dicti. q. delegatus ab a d ¶ Sede a. ho nō delegat. s. e. pastoralis. et. c. ultimo. de iudicē. a iudice. si sub delegarē illi colege. sicut ¶ d ¶ Duo. b. aliis. idē. videbatur dicti. s. e. sup. ¶. si vero. sm vnā lectura q. ibi amplectēda est. q. si ibi q̃rere tur de eo q. totū ¶ delegauerat nō erat questio. q. p. p. cedentia decisa erat. bene dicit. q. sm totū ¶ delegassi f ¶ Nō in tonum. nō esset questio. q. nūcsp appellar ad pmū delegantē. s. e. sup. cōnū articulis. ¶. pozo. g ¶ Cū delegato. no. q. si in rescripto esset clausula q. si nō omes. et duo omittere. tertius se excusaret nec cōmitteret. in casu isto ab illis duobus sub delegatis ad delegatos sub delegātes appellaretur. et non ad pmū delegantē. cessat eni ratio. et ē voluit be. de litera.

h ¶ Ab ipsis. delegato et sub delegatis. alias eis.

i ¶ Condelegato. q. appellacō ē de minori ad maiorē. ¶. dic aūt prim appellaretur de pari ad parē qd esset nō sūt. et adde qd dixi. s. e. li. de sfuc. c. n. quibus suspicois

Sexta vnū. Tres casus pōnt. causa coā arbiteris nō tractatur. Primus cū recusatur vnus ex delegatis datis cū clausula. q. si nō omes. Secōus cū recusatur delegatus epi. Tertius cū recusatur officialis. et ē probat papa qd no. inno. s. e. cū sup. et approbat qd ibi no. osti. et abbas. et. p. babaut olim p tectam ipsius dē. et ipe osti. s. e. sup qōnū. ¶. quē vero. et. ¶. de ap. legitima. et guil. in spe. de recusa. ¶. ultī. v. quid si vnus.

l ¶ Duobus. idē ē ex plurib. cū ead ē sit ratio.

m ¶ Non possint. est ergo necesse. q. de impotentia patet. sub sequēter aggrauetur censura ecclesiastica contra eos. nisi forte aliter fieri suaserit minta cōtumacie pnitas siue culpa. Omi

Facius octauus.

Si duo ex tribus a sede apstica delegatis duobus alijs nō in totū sub delegauerint vices suas ipi q. sub delegati cū delegato tertio in causa. p. esse rint delegata si appellet ab ipsis nō ad delegatos sed ad pmū delegantē tā tūmodo appellari debebit

Secōta vnū. Idem ex duobus iudicibus cuilla clausula q. si ambo interesse nō possint alter eorū in causa. p. cedat a sede apostolica delegatis suspicois causa legitima. ponatur causa ipa suspicois coram nō recusato iudice ad quem ex vi dicte clausule debet ipsius cause cognitio pertinere. p bari et ab eo expediri debebit. vbi vero nō est dicta clausula in rescripto debet sup h ad arbitros recurrus

nt cōtra eorū collega. p. cedat. s. e. prūdentia. secus cū feribitur. ut. ¶. e. cū plures. s. ¶. n.

n ¶ Causa pncipali. vnde nō videbatur q. de impedimento ognoscē deberet. q. sibi omissum nō videbatur. ¶ o gnoscit an sua sit iurisdictio. ff. de iudic. si quis ex alienā. s. de ¶. p. sup. ¶ is. sic. ēnā ¶ cognoscet. an collega suspectus sit. ut sic vidēdat an sit iudex sine illo ex clausule vigore.

o ¶ Sede apostolica. idē videretur in delegatis ab alio. nec ob. ¶. p. q. ibi loquitur. sm bāc ratiōē. vbi vnus solus est delegatus.

p ¶ Legitima. recusatur iudex. pter vnā causam scilicet. pter suspicōē. ¶. c. p. sed illa ex multis causis insurgit. pone exēplu. s. e. causa. q. e. c. ei. ¶. et. c. infinita. de iud. cāmq. ut lit. nō ost. accēdē. ¶. et. ij. de ap. ad h. et. c. postremo. cū similibus.

q ¶ Probari. bñ dicit coā quo habeat. p bari et per quē expediri. ¶ nō dicit coā quo habeat. p. pōnt. coā quo g. ponetur an coā ambo. an coā altero tm. sātis videtur ¶ ista dē. q. coā omib. sit. pōnēda. et coā collega. p bā da. olim dicebat inno cen. s. e. cū sup. q. hic bonū esset q. coā omib. pōnētur. sufficiebat tri ¶ ipsi ponerentur tm coā recusando. cū arbitri deberē ognoscere. q. hodie possit eū ēbere in delegatis datis sm clausula. ut. ¶. sequitur. Sj nūc quid medio tpe pendēte. p. bārine coā collega potent ipse collega m pncipali. p. cedē. et videtur q. hic quia medio tpe ille nō pt cognoscē. ergo ex vigore clausule collega cognoscē poterit. sed dicō tra q. pmo ostare debet pmentia antrē. ¶ solus. p. cedere possit. s. e. prudentia. sed pendente causa suspicōis ille vult interesse. nec adhuc apparet eū nō posse. igitur collega in pncipali nō. p. cedet. sed io. cardē. sentit. o tra. et dicit q. medio tpe est locus dicte electōni. qd. si nō omes. ¶. ¶. hic q. expectari debet finis cause. ad hoc p time. ff. de excu. tu. l. dix imus. circa pn. ¶ nōne honor. et iudicē. e. se. ut. s. de ap. ut debitus. et. c. qñ non est ne. quod. l. omnē honorē. et maior videtur solus index esse ¶ cū alio. ad h. ¶. de ocsione p ben. c. ul. videtur ¶ collega suspectus m facilius. pnicīādo illi suspectū ut solus index remaneat. h. hic q. h. iudicī debeatur honor. nō dē st omus. ut. s. e. pastoralis. ibi exonerare. ¶. c. ff. de mu. et hol. ul. ¶ Cuncliendi. vnde nō ē tam a suspicō. quam nō p sumitur quis appetere onerosa et ideo in hus tacturmitas nō habeatur. p cōsensu. ff. de pecu. filiusfam. ¶. in uitus. et dixi de hoc. ¶. de reg. iur. 16 qui tacet. p. tacita male. pnūciat in hoc casu nō dest appellacōms refugium. ¶. e. ab arbitris. simpliciter dan fiit vnus sine

r ¶ Clausula. exquo eni. altero. q. ēcedē non pt. s. e. causaī matrimonij. et. c. vno. impedito ergo vno ita q. nō

posse omittere alij, pcedere nequeũt. vero. i. ul. glo.
a ¶ Cũ aũt. ff. no. ff. s. e. fup qõnũ. q. quẽ. e o ff. ibidẽ.
b ¶ Epi. idẽ in fub delegato delegati ipe qu delegauit. nõ m totũ si m pcẽd. q. quẽ vero. si aũt ipe recusa retur eligerentur arbitri. s. de ap. eli fp ãli. ff. quare tunc nõ adtur fup ioc fit et hic. ro q. iurisdictio ordinaria fa uorabilis. Tẽ non ita defacili hõi pr fup ioc ordinarius. licet inter dũ possit. ff ad ea que frequẽtius. tt. ff. de legi nam ad ea. fic nec fic de facili adinpt ipa. et ideo si recusauerint delegatus ipsi ue. itur ad arbitros omnĩ ¶ casu ipa labo tibo et expensis partius voluit. p iudere.
c ¶ Ide est. s. q. co tam epo. pbabitur causa recusationis e hoc no. oftia. de ap legitima.
d ¶ Appellari nec valet. s. huetudo in cõtrariũ. ut. s. e. li. de cõsio. c. ep. et sic no. q. lici quo ad quedã fit idem ofi stonũ epi et suũ officialis. nõ tñ quo ad omia. ad idẽ. s. e. p. xi. c. si. ce. in. fi nõne appellatio e recusaõ sine pa. ut. s. de ap. fup co. ff. ibi. Sed

a ¶ Efficaciter. vides eni m casu ouerso. pone q mortuus sub delegans re integra. certū est q sub delegatus nō pcedet. s. e. licet. g parte q adhuc efficaciter iurisdictione nō hb. renuet etiā delegatus ptāte appellendi in si malicioſe seipm. c. 8. e. pastoralis. Alegando g est in pcuratore qui by mandatū ad substituendū. q. bando substituti qui mandatū suscepit amplius ad integra causam nequit resumē. aliud m delegato. ut hb vides. et est expsſ. ii. de pcur. is qui. et que sit racō dilitatis ibi dicā.

Sed delegatus sub delegauit quotiens abesset. vel tonc reuocaret. et mortuus sit re non integra. sub delegatus, pcedit et sp de subdelegato ad delegatū qui sibi aliquid iurisdictōnis reseruauit appellari debet. etiā post sententiā. hb dicit. approbat pmū dictum. no. p. inno. et ostis. s. e. licet vn dicit. in pin.

¶ Delegatus. apsentit. s. e. pximis. de Abesse. idē dicebant pdicti tcores. p. l. ff. de. v. sig. l. in lris. ¶ i. vbi dicitur abest ea res que in reb hūani nō est. fi nō aut ertur. est g de sīgnificatōne vocabuli. a qua recedendū nō est. nisi vbi res aliter salua esse nō pt. ff. de. in. nō aliter. imo tūc vere et finaliter abest sci nō reuertsuru. s. test. s. e. relatū. e ¶ Sed. qualiter ciāq; etiā citra lit. cō et. c. licet. Io. an f. Idē. sci. omissum tibi negociū libere diffinire.

¶ Reuocādas. reuocare iurisdictōnis est. ff. de iurisd. iudiciū soluitur. retinēdo g reuocādi. pētāt aliqd de iurisdictōne retinuit.

e ¶ Cōmiti. reprosi. p debilitate. q p ralē omissionē non trasferebatur sue placē. q. p illā clam. tonec ruxerro. t. videbatur sniam retinuisse. ut illa dā aliqd operaretur qd esse dī. ff. de l. j. si qn quis vxori. ad idē j. de pui. si papa. j. sen. in fi. Contrariū ibi tenebat ostis. cuius opinō hb approbatur. nec ob. q dicitur. q clausula debi aliquid operari. satis eni operatur. q reuocare poterit delegans. qd simpliciter vel tonū omittēdo nō potuisset. scē quia ex vigore clausule illius app. allegabitur ad eū. ut dicitur in fi. e quid si delegatus sub delegauerat usq; ad f ¶ Mortē. fuc voluit atis bene pacitis. Videretur pmū facie p dcōs. de Rp. fi gratiose. q illo mortuo expirat iurisdictio. o tranū vitio p hāc dc. ad fi. s. de bap. maiores. C. de usu fru. l. ābiguitatē. nec ob. illa dcē. quem nō diosis et restringendis loquitur. hb aūt fauorabile puto melius est eni hūc iudicē. p cedē g nouo et mco gratio causam delegare. ff. de vac. mun. l. p tor. ¶ ulti. ar. xix. q. iij. monasteriis. e. s. de remuncē. c. i. e. l. hb videatur equū pmū videtur veriusq; ad idē. ff. loc. l. iij.

ipa vsus nō extitit. nō cēseatur in eū efficaciter trāsisse. ¶ Dem.

Delegatus quotiēcū abesse o tigerit ubi cōmiserit vices suas poteris eo rebus hūams exempto cū et tūc cessetur abesse omissum ubi negociū. dū tamē illo vinēte iurisdictione uicecpis libere diffinire. ¶ Idē poteris qn ubi vices etiā sub ea forma omisit donec eas ducerret reuocādas. nātalis cōmissio p quā censetur etiā snie placō. misi antea fuerit reuocata omisi nequa morte cōmittētis ex-

g ¶ Tantū. hic reprobatur opinio tan. qui dicebat delegatū sibi reseruare nō posse tm execuōnem snie et reprobatur opinio b. et inno. qui dixerūt q l; execuōnē reseruare posse. t. tm appelletur a sententia nō appellabitur ad eū. sed ad pmū delegantē. sup. hb vide qd no. s. e. sup qōnū. ¶. potro. in glo. ij. approbatur aūt opi. ost. q hoc qd hic dicitur ibi no. et. s. e. queretur.

pirat ex quo res integra nō existit. ¶ Ad eū q; qū vices suas omittit. donec reuocet vel qui executōnē snie tm à q; quid aliud de iurisdictōne sibi reseruat nō ad delegantē pmū appellari debebit etiā si post sententiā fuerit appellandum. ¶ Dem.

Om plures sub illa forma ut omnes aut duo vel vnus eorū mandatum aplicū exequātur aut alia ofsli iudices vel executores a se. ap. deputari oringit iporū quilibē mū cūpt libere adimplere mandatū.

¶ Potro vno eorū negociū

Om plures. declarat et approbat no. p ostis. s. e. prudētiā i fi. hb ¶ Forma ista forma est bñ adūtenda. aliud eni est cū scribitur cū clausula. q fin ō omnes. vel si ambo. quia tūc iurisdictio datur cōditionaliter. tūc igitur vnus vl duo iurisdictō datur alternative. vnde q libi est iudex in solidū ex vigore alternacōnis J. de reg. iur. in alternatiuis cū suis ocor. dicebant tñ quidā m casu nostro otrariū. et tali racōe eum dicitur in lररis ut omes vel duo vel alter. tē. videtur ꝑ a m. elisse. q fi omes voluit et pit. pcedē omes. pcedant. et si nō omes duo. et si nō duo vnus. ad hoc. ff. de adimi. tu. l. quidā de cedēs. ¶ papinianus. et gradus disiūcte inter dūo fideiātur. sm ordinem scripture. ff. ad trebell. l. heredes. ¶. f. ibi tamē ex certis piecturis apparebat intencōnē scribēntis fuisse talem. ad idem. ff. de l. ij. cū pater. ¶ penul. et J. de pbēn. mandato. s. de esc. c. penul. et si dicatur q sm hoc nō erit differentia inter hāc clausulā et clausulā. q fin omes. sīnde dēbāt inno crit. q per hanc clausulā sufficiat requirē. ꝑ clausulā. q fin ō omes. necesse est de impotentia obstare. ut in dc. prudētiam. et. p eis facit q ꝑ libertatis causas omittit ei bus q duobus. duobus q vnus. ut ibi. sotranū est verū. ut ꝑ pater. vnde nō sufficere ꝑ. et. p. ꝑ. ¶ Tantū est. ut omis. et est regulare nec pt negari. quin si alter solus pcedat mandatū ꝑ fit ad implētū. ff. de sol. qui res. ¶ a. tē. m. fi. et in pdicta regula. in alternatiuis. cū suis cōiū. ¶ Confirmā. ut si dicatur q quilibē illoꝝ in solidū cordū ex per se iudicare et exequi possit.

¶ Apostolica. idē si ab alio. est eni quo ad hoc eadē ratio

¶ Libere. id est etiā non requisito collega. simili ratione

modo exp omnibus illis libere. qd habetur. s. de pbēn. de multa. ut pater. J. de pbēn. licet episcopus.

m ¶ Sno eorū. idem credo de duobus. vel de omnibus qui simul in cho auerūt quo ad quid sci q si omnes in ce perūt omnes finiant. misi ex causa ut sequitur.

a Inchoante qualiter cũq; etiã filius nõ dũ sit orestata
cotis. o. s. e. gratã. et. c. licet. et. s. e. quãuis. et. J. ex a ffs
delegato aliud in, peuf. qui tũ occupasse p lit. cor. ut sit
melior eius ordinatio. J. de peuf. fi uuo
b Requibũt. ecce alia diffnitia inter
lam vos vel alter. q. pmo casu qñ vno impedito, pce
dit alter cessante
impedimẽto simul
, pcedit. ille enim
pedinus poftea ve
mẽs. cũ alio volẽs
, pcedẽ admittet.
c De eodẽ. fi cm
plurib, peuf. da
tis in solidũ. ff. de
, peuf. l. plurib. ff.
manda. l. creditor.
d Quodo. s. de, pcu
non iniuste J. e. li
. e. ti. fi duo. alias
sequi possẽ pplexi
tas. si quilibi p se
, pcedere vellet. q.
eodem forte tẽpe
ad diuersa loca ci
tarẽt. s. de ffp. c. ul
ibi vnus eccõmũi
caret alter absolue
ret. de ffp. cũ otin
gat. et sic se impe
dirent fic tuo vsu
fructuarij. ff. de usfi
fru. l. quotiens. et necesse est ad fupiorẽ habere recursũ
. s. e. c. ij. et sic ota intra fupfluis fatigarentur la dotio.
tutioe igitur et melior fuit hec inter ptacõ ut res valeret
non peiret. s. de, ẽ. ẽ. fig. ab datẽ. ad idẽ. ff. de admi. tu. l.
decreto. ad fi.
d Illis fimeb amtẽ
e Recusaret. tũc ere
pedito alij nõ pnt, pcedẽ. nsi dictum fuissim stõne. q.
nõ fiere melior odicõ occupãtis. J. de, pcu. fi duo. et q.
dixi de legato impedito collegaj. hoc casu, pcedẽ posse
veri. melli go. nsi ille qui incho aut sub delegati da
rẽt. ar. pdicte dẽ. fi duo. puto etiã q. cum collega, pter
impedimẽtũ inchoantis, pcedit ipe inchoans cessan
te impedimẽto suo causam resumẽ. nõ potrit nsi ere ille
impediretur vel, pcedẽ. nolle. admittar eius qõ de, pcu
tore dicimus impedienti dẽ. fi duo.
f Quo pt. ut q. scptũ erat cũ claus
actu pp eua cõms impeditus nõ poterat interesse. vel
scriptũ erat cũ clausula vos vel alter. et pater p hãc lite
nã q. fi inder. pcessent. cũ nõ posse p illu actũ nõ fit pp e
tuata iurisdictio. vnde p hãc lãm. et p dẽ. prudentia
terminn aui qõnẽ de delegato dato in die. vel sub odicõ
ne et forte volentibus pato ante die vel odicionẽ fuerat
usus iurisdictione. deinde mortuus fuerat delegãs. an p
illũ actum pperuata esset iurisdictio. nõ ne iurisdictio vm
sub odicõne mandatur p clausulã. q. fi ambo. et si ante
q. fupiorem ad odicõ, pcedẽ. medul reputatur. qz ise. a. e.
prudentia. m. pñ. ergo fi ille actus habetur, p nullo pp e
tuacõne induce nõ poterit. vn fatis est ibi casus. Iẽ ex
odicõnali. de mãdacõe nõ dũ est aterius data iurisdictio. fi
spes iurisdictionis fiẽ ex odicõnali obligacõne sola spes
est in debitori iri. nsi. de. y. obli. c. ex odicõnali. q. qõ ab
odicõnẽ fecit ut pratus fecit nõ ut iudex. Iẽ fi, pro ga
tur iurisdictio post tẽp requiritur. q. actor reus et iudex
meb o ãte omissum alij ne
quibũt se ultra vis intro
mittẽ de eodẽ nsi vel in fir
mitate vel alia iusta cũ illũ
otingẽr impediri. a fi nol
let vel malicio se in eo pce
dẽ recusãt.
i Iurisdictio
ne vẽo ppetuata mãdato
re viuẽre p vnũ eo casu q.
pt ex iudicib ordinãtis
perpetua intelligitur quo
ad omes.
Sup gria cũq; ab
ap. lo. fcã executores fue
rit deputati equii cẽ cẽse
cõsentiãt. ff. de iud. l. ij. et faciat q. nõ. s. e. p. e. g. in pñ.
ul. glo. et q. pcutatur. s. e. de causis ota arguendo de po
steriori ad pius in pu ne cõne requiritur o sensus iudicis
fisset iudex nõ erat odicõne vel die nõ venẽte. ut dixi. fi
cut statu liber. q. agit medio tpe facit ut servus non ut
liber. ff. de statu li. l. statu liberũ. Iẽ video q. terminus
mul ut fiẽ ipa gria, nõ dũ
fit ei eius executoe, p cessus
mortẽ nõ pmitur o cedẽs
fic nec ẽ re integra pma
tur executoribo data p tãs
quãvelut gre p dẽ accef
sonã nanna sequi o gtur
pñapalis ne gram ẽ ade
vel red di qñq; o mmo m
utilẽ vel tipus effectũ in tẽ
pus longius cũ illius dis
pendio, cui facta exstit
differri otingat.
Dem
Pis cu causa licet, p
prio nomine non
homis non puentur. s. de ap-oblat-e forma mãdat exacta diligenta seruanda ẽ. ita q. ei remuneran nõ pt. J. de pben. cũ de nõ. Iẽ pẽdente di lacõne iudicis of ficii quiesẽt. s. de ap. fig. mficanno. c. de vil. fine parẽ ad quẽstiones bri fact. ff. de. v. o. ob. cũ filius. ff. de odi et demon. l. multi. ff. de cõdi. in de. l. fub odicõne. Item bene fac. J. de põ. e. vno nam vides ibi q. spõsãlanũ la inducũt publice honestatis iusti cia. et tũ spõsalia cõdicõnalia nõ q. ante odicõnẽ con
sensũ nõ bñt. a fili dicã ad hue minus esse de iurisdictõe
sub odicõe delata nã odicõnẽ qua i alias nulla. veri ẽ
tũ q. hoft. no. s. e. licet. q. ad pp etua cõne iurisdictõis
nõ requiritur q. ille actus te ure tencat. q. nõ est veri
pcipue in casu nro cũ nõ possit ppetuari q. nõ dũ est fis
cuit nec renasci q. nõ dũ ẽ natũ. de o. di. iij. qui in matres
mis. nec relabi. q. nõ dũ est lap sus. J. de bere. a cusanũ.
Sup gria executor. sup gria facta datus a papa mor
tuus ipa etiã re integra gram executurũ. et declarat
de esto q. ore no. gof. de hosti. de ffp. cõstitutus in pha
ipe hoft. a. e. quomam. et c. licet. J. o. andree.
b Facta. i. fiud est q. fo luit o ta. de dẽ. J. de pbẽ. fiuis
ut ibi dixi in ul. glo. J. o hanbens andree.
c Quã. ffpt ãte data executoribo sup ipa gria facta.
d Principalis. ad idem J. de reg. iur. accessorii. cũ fitis
de cor. huius o tnarii videbatur. q. una. s. e. mdiffinit. et
dicebant prãte dẽ p ente re integra morte mandatoris
. s. e. relati. gratiã. licet. cũ si. fi executor. habẽ delegatam
qõ patet. q. tractatus ipo. q. pmitur. sub iisdẽ. ut. ut dixi
. s. de ffpuis. ibi qui. ergo eoq; potestas expirare vide
batur. et nõ ob. fi dicatur illud ffpti esse executorũ gra
tie. qua fi ffpta q. cause o gmi cõne omittũt peiit re ime
gra morte omittẽtis multo fortius videbatur in exes
rcõns gratiz. cũ facilius via ex cõdinaria q. via turis omi
nis tolli debẽat. et si dicatur q. gratia posset esse inutilis
recurretur ad ordinarium sicut in casu. J. de pben. si deri
cus. q. veri. fi ordinum. et veri. et ratio sequitur.
e Inutilem. puta. q. gram habẽ ab ota ordinarium
et non o executores nõ impetrat.
f Longius. q. habẽ necesse adire ppam. p obsequen
da iuridica vel pro nonis executorib impetrãdis.
Pis cũ cã dedarat nõẽ. p pmo. et est. s. e. J. in fi et
duos casus ponit. qbo te ffdelegato nõ i rotũ appellat
ad pmũ delegãtẽ. f. cũ delegatus excõicatus vel mortuus

est alios casus ponere. ff. si sub delegato.

a ¶ Non expsso alias nō erat dubita cō. si eni nomē fuisset expssum successos nō succederet in delegacōe. s. e. gm abbas.

b ¶ Non in totū indistincte appellareur ad pmū delegantē. s. e. sup questionū. ff. qn aliquid sibi referuiat appellari debet ad ipm delegatū sub delegantē uri bi. e. s. e. si delegatus.

c ¶ Excōmūicatiō maiori excōicacōs excōicatus eni minori bene exercerea que fūr iurisdictionis. s. de clerico excō. mi. si celebrat. Io. an.

d ¶ Medio. id est de hoc mundo. qō quare dicatur medium vide. xxiij. q. iij. hec aūt vita.

e ¶ Durante. nota qua sublato impedimento. id est illo absoluto vel obrmato successore ad pmū de legante appellari nō debet. et si dubitaretur an ipe sub delegans esset absolutus. credo q̄ tenere appellanto alternatiua. ꝓter ꝓbabile dubiū. ad ff. s. e. li. de postul. e. vno. sicut etiā. ꝓter dubitacōnē. ꝓbabilē format actor sibi illi alternatiuū. ff. quo. legato. li. c. qui autē. alias nō credo. maxie scōm canones. q̄ licetat alternatie appellari. ne liceat. v. gauri. 7. c. s. e. li. de elec. ut quis duas. ad idē benefacit. e. tu. c. ij. vbi nō tenēt vota alternatiua. sm canones dixi. q̄. sm leges nō appellatur ad impatorē omisso medio. si appellaretur impatore remittit ad eū ad quē debuerit appellari. ff. de ap. l. impatore. f. vi si appelleur ad impatorē vel ad pfidē tenere posse appellatio ad pfidē pdicta rōne. si sm nos appellari pt ad pāmomisso medio. s. de ap. dilecti. ul. et ad legatum. de of. legā. c. i. vnde si appellās de eō o dicat appello ad ar chiepm vel ad pāmnō puto appellacōnē tenere nisi al terū dicat. ij. d. eps in fra q̄ poterat appellari. ne cū discrimine appellari liceat sic vagari. ff. de iniur. l. proiicit. gui. fouerat otrariū in spe. de ap. C. nūc tractemus. v. sed pone aliquis. er. v. quid si dicat. bene aūt facit hec decretilla. ff. si sb delegato. ad questionē. no. s. de fo. o pe. si quis otra clericī. in glo. ij. f. ad quē appelleur de delegato epi recusati. et. ꝓ ebat vnē. et ean. q̄ appellari pt ad archiepm. nō ob. dē. dilecti. cū si iam p recusacōnē. fublatū sit medū. p quibo m ar. facūr ista tura.

f ¶ Prorogari. circa qō debent iudices. puidere. s. de tolo. finē. ff. de of. eo. ut litigantes.

g Ab arbitris. approbat qō no. ber. s. e. suscipi cōnis. circa pūm glo. er guil. in spe. de ap. C. nunc tractemus. v. si ad quem. Et Buiter dicit. q̄ ab arbitris iuris appellatur ad papā. ꝓ ut videbis. ff. et ista ē rō quāt debet iuris. vbi sit inter appellari ad papā. q̄ cū sint arbitri sm iuris form. sint electi ad ꝓm ius a quo protestāt habent op. oceat appellari. et sic ad papā qui est lex animata in terris.

expsso a sede fuerat apostolica delegata sub delegauerint non in totū alicui vices suas. a sub delegato hmoi si delegatus. ipm excōmūicai aut de medio tolli. oting at impedimen to tali durante ad sedem ipam ne absolucōnem vel successorem expectando illius puidicari litigantibus vel causa plus debito prorogari valeat. volum. 9

h ¶ Appellari. ¶ Dem.

i ¶ Ab arbitris qui secūdum formam iuris ut de apposita otra iūcicē suspiciones causa. ogno scāt. vel qui cū de reuocacōne ambiguur sianz. iudicibo nequeūtro in vnā sententiā

o cordare ad o certacōnē hmoi sopiendā a partibo eligūtur. ē si grauauerint ad sedē apostolicā appellandū.

¶ Dem.

S cui ab apsica sede omittitur certe pson. pnsio de bnficio i certa eccia diocesi vel. puncie faciendā. pt alq omitre licate vices suas. ¶ Si in nō expssa certa pson. cōmittatur eidem ut alicui pson. idonee de certa eccia vel bnficio debeat puidere. q̄ circa eligendā pson. eius industria iūc videtur electa. puisionē sibi omissam alteri demandare nō pt. nisi forma omissionis habeat vt per se vel p aliū valeat

mus. v. si ad quem. Et Buiter dicit. q̄ ab arbitris iuris appellatur ad papā. ꝓ ut videbis. ff. et ista ē rō quāt debet iuris. vbi sit inter appellari ad papā. q̄ cū sint arbitri sm iuris form. sint electi ad ꝓm ius a quo protestāt habent op. oceat appellari. et sic ad papā qui est lex animata in terris.

i ¶ Iudicē. delegatum ꝓe. s. e. suspicōnis. qō intelligeut. s. e. si otra vnū. et idem si recūsetur ordiarius. s. de ap. cū specali.

k ¶ Cōcordare. nec sibi mutē deferentibo. s. de sup. pastoralis. in pn.

l ¶ Grauauerit. siue in sna. pura q̄ in que. pnūciāt illum suspēm q̄ suspicius. pbatus nō est. vel ecouerso. vel ante sententiā. puta mmis breuē dila cōnem bādo. s. de di la. c. i. qō est ispōs officiū. s. e. suspicions. Io. an.

m ¶ Appellandus. cōtra. C. de ar. l. i. n. q. vi. a iudicibus. in quibo tr. q. non appellatur ab arbitris. S. o. sūt quidā arbitri qui cō promissarij vocātur et voluntate adeūtur et ab istis nō appellatur et sic loquantur cōtraria. Sunt alij qui de necessitate iuris habēt assium de quibo loquitur hec decē. et a talibo bn appellatur. ut hic. et sic etiam possīt intelligi lex illa. C. de iudicē. l. ul. et hac rōe puto hāc decē. locū hē m arbitris electis ad audiēdā causam quā mouer ep us otra suū fūbditū. cū eā illo casu de necessitate eligantur arbitri. xi. q. i. si clericus. et de hoc. s. de of. or. irrefragabili. in glo. penul. sic eā magis fauet lex ei qui necessitā satisfacionē pstare debē q̄ ei qui vo luntā. q̄ pmū sibi satisfacere nō pt alio loco satisfacere pmittit. sm nō ff. qn satisfa. co. l. si fideiussor. ad idem. C. de rebo. cre. ḡnaliter. in fi. i. Sanganti que in pleiis

n ¶ Su. supra fuit de extraua bis. et declarat ista decretalis. et sequēs decē. ul. s. e. ti. q. is aūt. Et in suma dicit. q̄ executor datus a pa. ut puideat pson. executor. si detur ut. puideat eccie nō expssa pson. nō sb delegat. nisi habeat spēale mādatū. et causam reddit.

o ¶ Ap. se. spēale

p ¶ Promiso. ecē

q ¶ Prouīcie. ḡ nō requirimus. q̄ bnficiū sit certū. sufficit. q̄ sit certa pson. hi incertū bnficiū ut sb delegat. posit. sm ff. casu nō. hi loci decē. ul. s. e. ti. q. ul. Is eni cuī nō pt. et sic intelligat. s. e. c. ul. industria eligitur nō sb delegat. et ibi plene de ff. nō pt ex pt ātē omissa.

r ¶ Per alium. ḡ q̄ vt iure oīs fiomis potenit ad id

ff. c. ul. ¶ vices. et facitut hec ad cõnem quã disputaui.
an delegatus ab alio q̃ a principe bnis speciale manda-
tum sub delegãti sub delegare possit. et credo q̃ sic. q̃
sic isti nõ bnt a lege q̃ sbdelegare possint tñ si ad ffa ha-
bert. sp̃ecale ffa possent. sic dicit q̃ licet delegatus ab a-
lio q̃ a principe nõ habeat hoc a lege et sic loquentur cõ
trarria. tñ si habet
ffa ab homie sub de
legare potent. ad
hoc optime facit
ff. de pcura. c. i. ff.
ffn. vbi, pcurator
ad iudicia ante lit.
cõtest. nõ sub stituit
ex prãte legis nsi
esset datus in rem
suã. tñ si habet spe-
ciale mandatũ sub
stituere pt. ad idẽ
. e. ti. c. ul. vbi, pcu
rator datus ad mrs
momiũ ortab ẽdiũ
non sub stituit nsi
habeat speciale
ex pro missariis
datus ad eli gẽdiũ
nõ eligit vnũ nõ e
suo et aliũ noie to
mmm ex prãte leg.
tñ si habeat speci-
ale hoc pt ex prãte
homiñ. s. e. li. de elec.
. e. pmul. ¶ porro.
ad hoc etiã facit. ff.
ti. pr. c. i. e. s. ti.
pr. c. ij. e. ij. e. ff.
de reg. iur. qui p a-
lium. et in regula
potest quis. stabo
igitur regule cum
cõtrariis nõ reperiam. et dicit lex. q̃ non refert an ipse
ordo decurionũ elegerit. an is cui ordo ipe nego cũ tes
dit. ff. qõ cuius qr vmil. l. Iste coq. ¶ si decuriones. ad hoc
etiã facit. a. de ffsp. cũ aliquo. et. ff. de pb. bn qui. ij. Ha-
et insti. de annũ. tuto. ¶ Sed quod iure veteri.

Statuimus. in cui aliquid certo loco expediendum
omittitur ex iusta causa illud expedire poterit ex
tra locũ hoc dicit. et notã q̃ dicit statuimus quasi innuat
q̃ ante hanc tẽ. exquo omissum erat expediẽdũ in
loco extra locũ expedirn nõ poterat. ut forma mandati
diligenter seruaretur. ut de pb. cũ de non. sit. ff. de iure
b ¶ Ap. sede quid si ab inferiori ordiario fiat. ¶ nouo.
talis cõmissio cũ eadẽ sit ratio. satis videretur idem ius
ff. de legt. nõ omiũ. s. de testãt. inter cor. ff. ordinarii puto
ut istud vbũ aliquid opetur. ad ff. s. de tẽ. ad audiẽtã.
et. ff. de pnul. si ipa. nec est eadẽ ratio. q̃ non sit delegali de
legato papeꝑ vmuersũ ordẽ recurritur ad papã. sic
ad ordinariũ. p. innocẽ vel pocesi sita pt recurri. bne
e etiã q̃ li delegatus papeꝑ ecclesiarũ cõsa arbitris. q̃ dif
ficile esset recurrẽ ad papã delegatus ordinarij nõ ff recu
sant coram ordinario. s. e. li ostra vnũ. ¶ cui autẽ. Si igi-
tur delegatus ordinarij in loco exequi nõ pt minuere ordi
nario qui sup hoc sua deliberacõe. pudeat. vel expsse
omittẽdo aide q̃ ex locũ statuti id posse vel alio mõ.
c ¶ Aliud. puta. pũtaꝑ momiũ demiciato vel bnis si.
d ¶ Illus ora quẽ. idẽ si. ꝓter aliã iustã cãm ut ti. iti.

Expedire. Dem. Tatuimus ut is per
quem ab ap. se. certo loco
inquisitio fieri vel quecq̃d
aliud expediri mandatur
si. ꝓter potennã vel malicia
illius. et ra quẽ inqui
n debet fiue. pceti scu fau
tori euiscẽ nõ possit hoc
exequi eo loco secure ne
ipe como clum et dolo vel
fraude et ep. ter ad id ex
equendũ locũ eligat ido
neũ. a. securũ. Idẽ faciat si
alia rõnabilis causa sub
sit. ꝓter quã m loco dẽto
pfũ nequeat omo de qõ
mãdatur ne tãpretxtu im
pediri cõtingat mandati
sapiscum vel differri.
Sa sub delegatus. Dem.

e Securũ. locus. g̃ nõ solũ debet esse securus ꝓ ipso. de
ap. ex pte. ꝓ sed etiã iudici vel inquisitori. ut hic. dbi. et
esse idoneus. q̃ nõ in taberna vel loco inhonesto exper
viri id debet. ut hic. f ¶ Causa. et sine volo et fraude cu
sus cõtra quẽ id imminet expediendum.
g ¶ Omo de. xxij. q. ij. faciat. ff. de. ꝓ. fig. ne pos. pculo.

h ¶ Differri. puta
tñ q̃ debẽ nõ solũ
ne impediatur in
eorũ. si etiam ne mi
mus differatur. et
concord. e. a. si sup
gratia. in fi.

Sa sub de
gato. Quid
a sub delegato. nõ
in tonũ apellan.
q̃ nõ admittẽ ex
ceptionẽ p quã de
negatur etiã delegã
tãi ibr uni sci ci
onẽ ad pmũ tele
gãti apellabit. ut
hoc dicit.
k ¶ Non in omnibus
alias nõ esset que
stio. ut dixi. s. o. ñ
duo ex tẽbo. e. o.
fi is cui.
l ¶ Processum. q̃d
dicet. põe ꝓ tẽde
delegatãi ille subdi
legauit. nõm tẽ
demũ. et antẽ ꝓ
delegatus impu
uti monitur delegã
t papa. ꝓ mũ qui de
legatus vel sub de
legatus. pceti po
tentis. satis credo
quẽ sub delegare est iurisdictionẽ delegare. exquo sub de
gauit ꝓpentia et iurisdictiõ. et ñ sonat. ita quẽ dixit no
al. quo. pcessum. s. e. cũ plurel. dũ dicit. in cbo ante. s. e.
e. li. et. dũ dicit. uti cepit. sic et retinere potestatẽ reuoca
di est iurisdictiones. s. e. sit delegatus. n. ffn. sed pone
ꝓ omissa hac excep cõne cũ cõpent. pcedant tenuit re
. pcessus. de ffvide. s. de testãt. cũ vmssi. gati sbdeleg.
m ¶ Idẽ fiet. si q̃ nõ apellabit. ad tele. tẽ. ad pmũ
delegantẽ. salibꝰ puta q̃ tẽ ffsp tũ impetratũ ab eccle
n ¶ Alias mũcato. s. e. li. de ffsp. c. i. vel ipm delegati
sbdelegãte excõicatũ. s. de re. iudi. ad. pbã dũ. vel deleg
tũ nõ esse tale qualẽ requirit ostrõ. s. e. li. de ffsp. ffmmis
ffs. vel omissionẽ ad eũ factã. et locũ de quibꝰ ibi tũ. vel
ffsp tũ impetratũ esse p furrepcõnẽ ita q̃ nõ valẽ suata
dictione tẽ. s. de ffsp. sup. ffsi. vel q̃ ipe delegatus sb
deleg. ãs seruus vel infamis. s. de ffsp. fsiscatus. vel
nõ est eratus idoneus. s. e. cũ vicesimũ. vel q̃ ipe pmus
deleg. ãs reuocauerat delegatũ sbdelegãte. ff. de iudi. a
dicus. vel q̃ ipe delegatus reuocaret. s. de ap. immũ. si
vel ab eo fuerat legitẽ apellatũ. de ap. ut debitus. ff. si fi
mũ ia cõtã sbdelegato oponiũ. p q̃ delegatus negat
iurdictõnẽ hbre. o ¶ Adipm. delegatũ sub delegãti.
p ¶ Qui sic. apellãdo ad eũ quẽ negat iurdictẽ.
q ¶ Contrarius fibiipi. et sic non audiendus de apella
follicitudinem. in fi. ¶. de furt. l. i. cum similibus. et hoc
est mirabile. quia si ipse delegatus non sub delegãtis

coram ipo potuissi, apon exceptio p quã negaretur eã iurisdictionẽ hr̃e et sup ipa possi, pnũciare s. de sup. fui per litis. in fi. ff. de iudic. si quis ex aliena. tñ si corã sub delegato, ponatur et, p ter hoc appelletur. nõ appellabitur ad delegatũ. ñ ad pmũ delegantẽ. appellãdo enim fungit vice actoris. et magendo nõli, otiaria, ponẽdo quã licet in excipiẽdo. ff. de reg. iur. nullus. ad hoc. s. de ex cep. cui inter põrẽ.

Hac ostõne q̃ dã existis supra fuerunt de extranganti a lex. q̃ incipit. ad. quia de oseruatoribꝰ.

¶ Tuentur. de ſ. s. e. c. i. in glo. ij.

¶ Obtinentes. ecce vna differentia inter delegati. et cõseruatorẽ. q̃ delegatus pt̃ esse canonicus ecẽie cathedralis. cõseruator nõ. et in hoc ostõ ale. x. immutatur. quẽ id pmittebat.

¶ Conseruatores. ecce alia diffnia. quãs qui est in ch̃i inder delegat. p̃ possum esse delegatus salvo iure recusationis. ſi in oſuatore seu ut hic. q̃ intelligẽ etiã. ſi nõ opponatur exceptio p. ſi. huius. c.

¶ Exceptis. est ſi. j. de pruſſi. ne aliq̃ ſ. ¶ Eccẽſiastico. s. ut lit. nõ ostẽt. accedens. ſ.

¶ Vel tẽpali. ut lit. nõ ost. accedẽs. ij. et ecce tertiũ. q̃ ſalvo iure recusacõis ſub ditũ m. ch̃i bene poſſus impetrare delegatũ. conſeruatorẽ nõ. ut ſ. h.

¶ Nõ pſumant. idẽ m. delegato eo ſalvo. q̃ delegatus. de expſſo cõſenſu pmũ ſ. h̃ poſſet. s. de ſup. ſtatutũ. ſ. in nullo. q̃ in oſeruatore nõ credo. q̃ ſi ff. voluiſſi hoc ad. diſſi hic. ſic ibi fecit. et hoc maxime dico p ſi. huius. c.

¶ Comitẽ. gui. nõ. otariũ in ſpe. ti. j. ad ſi. v. ſi. nũqd oſeruator. ubi dicebat q̃ oſeruator in eo in quo iurisdictionẽ h̃ vices ſuas alijs omittẽ poterat. et ecce quarta diffnia inter iſtũ et delegatũ a pncipe qui pt in totum et in pte omittẽ. s. e. paſtoralis. et. c. ul.

¶ Laterang. ad idem. s. e. is cui. in ſi.

Hac cõſtõne ꝑtenualiter ſancimus. ut cõſuatores q̃ aliquibꝰ ut a mamſeſtis. iniurijs et violẽtijs tueantur. eos q̃ plerũq; a ſe. ap. oceẽſuntur de cetero deputari nõ poſſint. niſi epiſcopi eorꝫ. ſupiores. à abbates. ſeu dignitates vel pſonatus in cathedralib̃ vel collegiatis ecclesijs obtinentes. nulluſq; deputari ſibi oſuatores eſſe valeat oſuatores. ¶ Nec aliq̃s regiby et regimẽ q̃ ſic dignitatis altitudiẽ pẽeminet. ſic progatia gre ipos oueniẽt anteferri. dũtaxat exceptis. de incepa oſeruatore habeat eũ qui ſub ſua iuriſdictione vnio vel diſtrictu eccẽſiastico vel tpali obſiſtat. ¶ Conſuatores aũt bmoi extra ciuitates ſeu dioc. in quibꝰ fuerint deputati. otra quoſcũq; procẽdẽ. à aliquos vltra vnã diecã a fine dioc. eorũdẽ trahẽ nõ pſumãt.

¶ Vices q̃ ſuas citacõibus et ſniaꝫ. denũciacõibus dũtaxat exceptis. q̃s p alios valeant exercere nulli omittẽ poſſunt. niſi h̃ eis oppnerit ex biſicio li.

¶ Nec tũc. s. cũ hoc competit eis ex biſicio ſiaꝫ.

¶ Supius. s. in pmo. ſm. et idẽ in delegato. q̃ ſbdelegatus eſtis eſtis tẽ cui poſſi delegari. s. de ſup. ſtatutũ. c. in nullo. in fi.

¶ Mẽtio. de ſi. ut clerico. z. o.

¶ Scienter. ſi ignorantia eſſet ut. penẽ ad idẽ. s. de elẽ. cũ in cũctis. de vi. et iuris. vel craſſa vel affectata idẽ eſſ. j. de reg. iur. ignorantia. s. e. li. de tẽ. ordẽ. s. de clã. deſp.

¶ Officio. c. i. et a biſificio. q̃ eſt eius ſequela. xxxij di. pter hoc. lxxj. di. ſi quis.

¶ Suſpensi. ecce quinti ſpẽale m. cõſeruatore. q̃ nõ ẽ in delegato. q̃ datto q̃ delegatus intromittat ſe de eo q̃ nõ eſt ſue iurisdictõis nõ. ꝑterea locũ h̃ penacũ in illo nõ inuenitur expſſa.

¶ Incurrat. no. nũ; caſũ. quo quis excõicatus eſt ipo iure. alios no j. de ſen. ex. eos.

¶ De expẽſis. ad idẽ j. de immu. eccẽſiis. in fi.

¶ Quãcũq; ẽ di. ſiue ſint dati ad oſeruacõẽ puilegiorꝫ. vel ad defendẽdũ a mamſeſtis iniurijs. vel alio modo. ut dixi. s. e. u.

¶ Ipo iu. c. i. rẽ. vnde ſi poſtea. pcederet in nõ ceptis. poſſus eſſet nullus. ad idẽ j. in fi. c. et ſm opinonẽ goſ. innocẽ. ebar. brix. h̃ eſt alia diffnia. ſed ſm. ſũ. et oſt. ſecuſ. de hoc. s. de teſti. ci venſ.

¶ Expirãt. ſer. ſalvo eo q̃ dicitur. s. e. cũ plures. in fi. ſcꝫ ſi plures eſſent cõſeruatores quo ad nego cium ceptũ p vnũ ppetuata ſit iuriſdictio quo ad omes. Et nota q̃ ſi pt̃ãs executoris dati. ad ꝓgram nõ pcat re integra mortuo ꝓ. ut. s. e. ſi ſup gra. tñ pt̃ãs oſeruatoris ſuilegiorꝫ in quibꝰ otinentur gratie b̃n perie quo ad nõ cepta. morte cõcedentis. ut hic.

¶ Edita. s. de ſup. ſtatutũ. in hoc ergo cõpãr alij

¶ Edita. s. delegati et oſeruatores. licet discrepẽs in quinq; ſupius enarratis ſcꝫ q̃ eaꝫ omiaꝫ ecẽie cathedralis pt̃ esse delegatus. ſ. h̃ nõ oſeruator. Sed hoc. q̃ eius q̃

est michi oseruator. oseruator esse non possum. Tercio
q. eius cui sit subiectus eccia sficaret tpali iurisdictõne
oseruator. esse nõ possum. Quarto. q. oseruator nõ sub
delegat mi sim fomã hic posita. Quinto. q. oseruator
excedes metas p tãtis sue suspensus e ab officio. si pa
tent ex textu. Sextũ addidi. s. i glo. Idẽ i delegato. Se
ptimũ sim opi. in
glo. vnde si-
a Omino ergo si
ne aliqua ope ex-
cep cõmis er facit
qõ pri. s. de sep. c.
i. et. e. ti. statutum.
in fi. Jo. andre.

Officij nri le-
gati nõ car-
dinales si-
ne speciali mãdato
iure legacõmis. be
neficia oferre non
pnt. si legati cardi-
nales sẽ bñ pnt. Et
primo pone inno.
phemiũ ad nicho.
III. vsq ibi. pinde
Sed o pone statu
tũ de legatis nõ car
dinalibus. usq ibi.
q in fratribus. ibi
pone de cardinali
bus usq in fi.

c Dicc ad ff. ps
hemiũ o cor. pbes
mũ huius libri. et
J. de restit. spol. fres
quens.

d Legati. tria ge
nera legatorũ distin
guit ff. de. et lect
quo ad quedã nõ fit i illis imparitas ut dixi. s. de sep.
statutũ. i. fin. in glo. q. vbi. tũ quo ad alia ẽ imparitas
fs m excõicatos absoluendo. ut. s. e. c. pnl. etiã m cõfir
macõmbs exẽpto q. s. e. li. de elẽ. si abbas de. e in cogno
scendo de causis exempto q. et illos pmitẽdo J. de ff. sig.
c. i. e in collacõmbs beneficiorũ. ut ff. e qui dicatur esse le
gati de latere no. s. e. c. pnl. et q cardinales dicãtur esse
de latere patet J. hic dicit. qõ in fratribus nostris. n. c.

f Eccia. tz. suaz. sic cantuariẽsis eb o. ac ens. s. e. c. s. et.
de ap. c. i. cũ si. q. ti. s. fi alio ire ff eis operetur. legatio
g Legacõis. illis nõ pnt. ne. pla. stas. vbi legati
h Potest tãt. oera. s. de sup. qui cardinales nõ erant
ut. s. de patet. ex sup. crip cõe beneficia oferũt. dic q illud
fuit ex speciali mãdato. et sic nõ o rnadcit ff. cõcordat. et
qõ statim sequitur. nisi hoc. tẽ multa ff licẽt ex speciali
demandacõne q ẽ g nhali vture legis nõ licent. de bns
vide. s. ti. px. ts cui in fi. q. ei ꝓa. pmisue de cardi-
i Fratribus nostris. nota. nalibo loquitur vocat illos
fres. si sãter ẽ os cardiales vocat fres. reliquos filios. s. de testi. licet. in
cẽie romane de qua. s. tractaue
k Legacõe vtpetes tãt. l Prerogatiua. o cor. s.
ti. px. c. ti. s. i. et. J. de pnil. ne aliqua.
m Ampliori vnde beneficia oferre poterũt cũ restricti
one tũ et determinacõne quã habes J. e. p senti. e. c. se-
Si quid dices poterẽ ne legatus cardinalis oferre bnficia
quoꝝ collatio deuoluta est ad papã p lat. o. c. vide
q fic q tẽ. s. de p ben. c. pnl. vbi legatus tale bnficiũ cõ
tulit dicebat ibi vnẽ. q. talis legatus ẽ nõ potest fra
spãli mãdato. et iõ ibi ms tuerat ipe legat. apõ p
q illã collacõne cõfirmaret. et sic facẽ illã valẽ. g
rẽ pbendebat vnẽ. et inno. o cor. ibi gos. et guil. ins
ti. de legato. Cũtũc tractetur. circa pin. q omes dicũt q
legatus de latẽ bñ pt oferre talia bnficia p dicti Ind
mine dicit gos. q
la pcipue pe ofere
re que fuit deuolu
ad papã cuius vi
ces gerit in pũtã
cia. allegabat eni
tẽ. s. e. c. dilectis. s. de
ti dilectis. s. p loc
etiã bñ facat. s. de
de ele. si abbas. in
fin. ubi confirmat
electiones quam
confirmato spe
cetur ad papã. s.
de. v. sig. c. i. ibi
q ergo petitiõ i
dicta tẽ. pnl. ille
legatus q ꝑa col
lacõne p eiã fa
ꝓcuretur ben
gno affectu imdi
gatur quo ad fa
cti executionẽ. q
legato non pare
bat. Certũ ẽ ait
q legatus eng de
latere nõ pt ofere
re bnficia vacãtia
in curia romana s
ne speciali mãda
to. ut ff. de pbend.
cet. J. in fi. qõ imdi

Dicit ergo quod si ipse legatus habuerit ꝑ
ligo J. mehsem. ut. e. ti. statutũ. Et nota q ubi legati
cardinalis in pũnicia vel aliuꝰ habet speciale mandatũ
ꝑ offerendi res o curre in collacõne bnficiorũ. s. p a legati
et o dinarius. et si apparet quis ꝓmo otulit nõ ẽ tutum.
si vero nõ apparet quis ꝓmo cõtulerit. tenẽ qõ ha
bes J. de p ben. si a sede. gãs fuit eius fẽ clementis. s.
Legatos. extraua. mi pie habat. ex pte. Et ag
nõ habẽt. qõ no. Jo. vij. q. i. sic vii. e. xxv. q. iij
tur. Ide deo in qõmbo fuit. in pñ. Imo. de of. de. lat
bofi. de rest. in mmg. ti. et J. fris. et s. e. c. ul. et guil. in sp
e. ti. c. sup ff. v. qd de fnia. et. c. fuitur. v. pone g. s. i
se. Et in suma dicit. q legatus hi o dinariũ vnde pmit
et ꝑ se nõ expirat eius officiũ. Et nota q. li de. dinga
legato cardinali tẽ mdistinete loquitur de omnibus legati
tis. ex quo infert pofta sulicõne ad ifiũ legati quod
tem q etiã patet ex eo qõ J. dicit certoꝝ q pfidi dicit
ergo quo ad quedã fit bri nta imts. e. cos. ut dixi. s. eger
nõ tũ quo ad li. ut hides. o Dissipent vicia
p Plantent. virtues. et ista aprie fuit o dinarioꝝ. s. de
of. o. c. i. consulti. legatos cardinales equipar. pcu
q Pro fulido. reliquos p fidiliõ. nam. p cõsul. et q
ex cõsulto ab impatore ad regẽdã certã. pminã imte
titur. Presides aut tũ dicũ qui cũ nõ essent pus cõsules
mittebantur ad regimia. puicias. ff. de of. fri. l. i. vbi de
hoc. et. l. ij. et. ff. de of. quest. l. i. Cex bns. vnde argumẽ
to a noie legati cardinalis qui ex latere ꝑ e ex o fili
bus suis. assistũt eni sibi in secretis o filijs. s. e. li. et e.

nullã habẽt potestatem
nisi h alicui spãliter duxe
rimus imdulgendũ. qõ in
fratribus nris legacõe fun
gentibus nolumus obfua
ri. q. sicut bonoris pro gra
tiua lertãtur sic eos ãnẽte
fungi volumus ampliori
Clemẽs. i. in. s. tr. sicẽ eccie
sie pbro cardiali ap. sedis
Egatos legato
quity in certis. pũni
ens committuiur legationis officiũ ut ibi idem cuel
lant et dissipent ecificent
atq plantent. pũnciaꝰ.
sibi cõmissaꝰ. administrat. p
consilii ceteroꝝ q pfidi
quibus certe sũt pũncie
moderande ordinarios

fundamenta. ¶ decet mittitur ad regendã, puincia eã
paratur, p consilio. s. de sen. ex. ad eminentiã. ff. de of.
p consul. l. ij. Reliqui aut qui secretis sibi ns ad assistit
missi ad regendas puincias equipantur p sicibo. si illi
bnt ordinariã. ergo et isti.
a ¶ Reputantes. hic me
dnr ordinarij. nec
expirat eorũ officii
facitur eni fiesta
ppetua. s. de loẽ. c.
i. et. s. e. ti. c. ul. et
adeũtur p querelã
. s. e. ti. c. i. et de ff. n.
. q. vi. c. iij. Ite ha
bent impũ. s. e. ti.
de ff. ff. abbatis. ff.
de of. prõsul. et ibo
ad idẽ. e. ti. l. ct. ij.
et. ff. de of. eius qui
vi. al. in op. l. i. et.
b ¶ Declara. ij.
mus. non ẽ ¶ iuris
noui, p mul gatoria
sed veteris. declara
toria. q̃ ergo dicit
tur, p dicta dẽ
tũ ex iris. de reli. in
integ. imp. cui etiã
alex. fuit cessor. p ipsũ
ana stasij officio le
gacõis tenuo in
prib illis fungen
ti. tẽ illud denuo
determinat verbũ omisit q̃ sequitur nõ eni morte anas
tasij expiauerat legacõ. no. tũ gof. m fiima istius ti. ¶
fuitur. q̃ morte ꝑ h expiret legatio. nõ tũ iurisdictio
quo ad cepta. ij nec expirat legacõ ut et. j. sequitur. nec
mirũ legatus eni ꝑ ape ti legatus sedis ap. ij sedes ip a
nõ mouitur. xij. q. ij. liberti. ij. s. e. li. de ꝓp. ij gratiose. et
ex ista dcẽ. nõ distinguit. an ille legatus spe mortis in
gressus fuerat, puincia, vel nõ. vnde sic in reliquis ordi
narijs nõ inspiciemus morte ẽ stituentis. ita nec in isto.
An aut vacante sede ceteris cardinalũ reuocare possit le
gatũ forte ouiter a ꝑ a et cardinalibꝫ deputatũ. no. osti.
in p dicta dcẽ. tũ ex l. iis. et guil. in p dicto. ¶ fuitur. v. ij
nũquid. q̃ ex magna et euidenti causa hoc possent. alias
ad hoc nõ debent. De ptãre tũ cardinalũ sede vacante vi
de q̃ dixi. j. de sisma. c. vno.
c ¶ Expirasse idẽ habes de ꝓ uitatis. j. de hẽ. na alũ. d.
d ¶ Resenti. ista dcẽ. et sequẽs restringit g̃nalẽ ptãe
legatorũ circa bificia. s. feẽda de q̃. s. e. e. i. verũ ẽ
tũ q̃ pmũ dcm huius dcẽ. declaratorũ ẽ iuris veteris. ut
in pñ. patet. et ẽ hic dicẽ. fiinta legacõe expirãt reseruã
cões legatorũ et omis, p cessus bitus sup illis. msi tunc
illa bificia iam vacãtia sint collata. Demũ dr. q̃ pendẽ
te vna sua reseruacõe in eccia collegiata. vel de bene
ficio spectãte ad collacõ, aliquius legatus in eadẽ eccia
vel de bificio spectãte ad collacõ, eiusdẽ aliã facẽ non
pt. et q̃ ista ora pdcã irriti decernitur. et determinat h dcẽ.
no. p ost. s. e. c. ul. et p vũ. et p b. s. de iu. pa. eũ vileũs. et
p guil. in spe. e. ti. C. nũc tractemus. v. sed ecce.
e ¶ Sue legacõmẽ quasi fi ex spẽali afãcte sibi tradita a
ꝑa ñ faceret tũc fecũ. ad ff. de pbẽ. hũ qui. ij. ñn. et no
ta. q̃ legatus nõ cardinalis nõ pr oferre bificia vaca
tia inre legacõmẽ. s. c. i. nulo minus g̃ possi reseruaẽ
in cardinalibꝫ ergo hj locũ hoc dcẽ.

reputantes pñti declara
mus eclẽ do omissũ tibi a
pte. nõ legacõis officiũ
nequaq̃ p ipsũ obiti ex
pirasse. Omisa.
Resenti declaramus
eclẽ reseruacõnes quo
rũcũq̃ bificiorũ ab ap. se
dis legato sue legacõis
aũcte factas a decreta in
ter posita sup ipis neenõ
denũciacõnes inhibicões
et p cessus quoslibet p eũ
vel p executores deputa
tos ab eo bitos circa ipsa
dũmodo ad collacõnem

f ¶ Ad collacõnẽ. ergo nõ sufficit ꝑ vacauerit. msi ipso
rum bificiorũ vacantiũ fit facta collacõ. et est ij. de cõ
cess. pbẽ. c. ul. ¶ ul. vbi nõ sufficit q̃ bificia vacauerint
et q̃ ab executoribꝫ fuit petitũ ut illa conferrent ipsorũ
nõ fuerit facta collacõ imo habebit id cui reuocatoria.
g ¶ Fuitur. ij pt esse multas modus putã q̃ datus fuit
legatus ad tpũ. fi
nito tũpe finita est
legacõ. s. de o. del.
de cautis. Ite quan
do reuocatus ẽ. ff.
de inõ. l. iudicium.
ite q̃n egressus ẽ le
gacõe ammo nõ
redeũdi. legacõ ẽ
ideo dixi q̃ si esset
egressus vnã, puin
cia is qui est legã
tus in pluribꝫ. ex
quo nõ ẽ egressus
legationes adhuc
nõ expirauerũt eius
iurisdictio. s. e. ti.
nouit. sic eni legã
tus in qualibꝫ pre
legationis existẽs
iurisdictionẽ exer
quitur. sic eps in mã
libet pte dioẽ. j. ti.
. pxi. cũ eps. Ite fuit
mtur legatio p sona
lis morte ipius
legatinõ tũ morte
ecũdẽ bificiorũ. iam va
cantiũ mmme fit. p cessum
eorũ p o illius fuitur le
gatio viribꝫ pentus va
cuari. nec executores cõ
dem posse ulterius bificia
taliter reseruata cõferre.
Ceterũ reseruacões hu
iusmodi p quas inter cluꝫ
plani et eccie mmiũ oerã
tur restringẽ cupientes.
p hitemus ne postq̃ lega
tus i aliqua cathedrali vel
collegiata eccia reseruati
onẽ aliquã duxerit facẽ
dam aliam illa pendente

h ostituentis. s. e. p. x. p sonalis ideo dixi q̃ si essẽ realis. pu
ta quo ꝑ peteret dignitati. non expirãt morte legãtis.
ut. s. e. c. i. et. s. de of. del. q̃m ab bas. et quo. s. dixi bnt
modis legacõnẽ finiri. dic verũ in sup sona et quo ad
non cepta q̃ delegatos. s. fi quas causas omisisset et res
nõ esset integra durat finito eius officio illius delegati
pt. ab. s. e. c. ul. et est mirabile. q̃ iurisdictõ delegati a le
gato bene ꝑpetuatur p citacõnẽ et aliũ iudiciale actus.
fi notificacõ inhibicõ et decretũ nõ ꝑpetuant iurisdictõ
nẽ executoris. ij et alios, p cessus facientis. ij reseruacões
bificiorũ. sunt odiose, ꝓter duo. q̃ p eas datur via ad
vacantia. et q̃ iudicialiter ordiare pt ãi igitur sũt restrin
gẽde. ij pt ab executorũ datorũ a ꝑ sup gãi fcã cẽ re intre
gra. sup facẽda re nõ integ. bũ pdunt post morte ꝑẽ.
q̃ ꝑ pt ins ad vacantias dare. finõ fit legatus. s. e. ti.
. pxi. sup er gãi. et j. de pbẽ. si can. in fi. bene q̃ pt legã
tus tonec durat in officio suo impedire ordinariũ in cõ
ferendo. sed finito officio nõ ut h. cto et ei q̃ ôt. q. e.
b ¶ Restringẽ causam huic edi. pxi. dae potuit car
dinalis sancte marie noue. qui in pluribꝫ. puiciis lega
tionis ꝑali fungẽs officio omes dignitates ꝑsonalia
et bificia in legacõne sua vacãtia sue collacõni reserua
uit. relricta est ergo hodie ipsorũ peãs. ut. j. patet.
i ¶ Pendente. Illa igitur fiblata. puta q̃ tunc ꝑ
sniam debito modo exclusus ẽ. is, p quo facta erat res
seruatio. vel iam o secutus est pbendã. vel reuocauit le
gatus reseruationẽ tunc bn pt in eadẽ eccia facẽ aliam
q̃ illa nõ pendẽ. fi vero illa pendet aliã nõ pt facẽ. fie
et pendente dla cõe quiescit officii iudicii. ¶. de dila c
fiue pars. s. de ap. fig̃nificãs. fie et pẽdẽte lite ora vnus
electũ. nõ potest alius digi. q̃ dic ut j. ut lit. pen. c. i. et
. ij. et fic aprõpriata pendente ap. reuocãtur p mo dũ attẽ
prati q̃ dic ut j. de ap. nõ solũ. fie et is qui otulit alicui

beneficium pendente termino accep tacõnis. nõ pt illud alij offerre ut p. te pbendi si tibi absenti. et sic pendente negocio recusacõnis de legatus nõ fuit delegat cautelaj, nisi te recusat. o is assensu ut. s. de of. de l. inde ex. j. §. in fine. et accusatus pẽdẽte accusacõe nõ, p mouetur. s. de accusõ. omipotens. nec restituitur qõ dic ut. s. de resti. c. ul.

a ¶ In eade. quia ista sententia nõ distinguit nõ euro an illa sententia spectent ad collacõnẽ vnius an diuersorũ. ex quo eni fuit in eade eccia fuit ordinatiue diuersi habẽte conferre. pẽdente vna reseruacõne nõ fiet alia. Io. ambr. ¶ Aliud. etiam in alta eccia. et sic differt a gremio d. c. ¶ Illius. pone reseruatiũ legatus sententiam qõ spectat ad collacõnẽ epi. hac reseruacõe pẽdẽte reseruat aliud qõ spectat ad collacõnẽ ipius epi et alterius. nunquid valet reseruatio secũdi. credo q nõ. licet spectet ad collacõnẽ alterius tamẽ et illius. et est si. qõ dixi. s. de sententia. statuti. ¶ cũ vero. in glo. n. et quũ. ut fuit nõ esse. ut. ita etiã sibi nõ esse. ff. de. v. sig. pupillus. ¶ Cultiũ ad. ff. de le. in. l. si quis seruos. ut restatore legante seruos suos

faciat aliquatenus in eadem. ¶ Nec etiã postq̃ aliquid reseruauerit aliqõ beneficiũ ad collationẽ pertinẽs cuiuscũq; aliud qõ ad illius collationẽ pertinet quãdiu reseruatio pendet. alterius sibi quoquo modo reseruet. ¶ Nec quid aiũt otra p missa oũgerit attẽptari coipso iuribus nõ subsistat. ¶ Nem. Eliberacõne. quida duximus inhibendũ ne aliquis aplice sedis legatus quãtũcũq; legationẽ obtinẽ plenariã dinoscatur cathedralesl vel regulares aut collegiatas eccias seu ipaz. eccias. cathedraliuj dignitates ad quas hij qui p sũ ciũtur eisdem maiores in eaz. capitulis post ẽpos existẽtes hnt p viam electionis assumi sive ordinacõni collationi pusiõn electioni à dispositiõni qualiũcũq; seruer nec de ipis ordinãdis oferendis vel disponẽdis se aliãtenus mtromittat neq; aliqõ quo minus hij ad quos pttinerit eligẽ aut postulare litere valeant cũ vacabunt obstaculum quõlibet interponat decernentes quicqd otra hoc actũ extiterit coipso irritũ et inane. ¶ Prohibemus msup ne legatus ipse m grãe aut in specie cuiũcũq; cõcedat ut ab hjs, q̃ beneficia infra legacõnem euisdẽ hntes ea in illius manibus voluerit litere resignare ipo. rezigõe receptaillavaleat iclonesis oferre plomis cũ p hoc acquirẽ posset via cõtra tardoci. ad beneficia vacatura.

nem. legatus otulit plebanã quẽ ad collacõnẽ ipsi spectabat. qrebatur an collacõ eius teneret. et dicebat q̃ dam q̃ sic p bacliam exquo nõ p viam electionis sed collacõnis assumitur ibi patus. si hoc nõ est verũ quia ista sia que de via electionis loquitur. ergo in plantus ca the dralũ eccia. loquitur. q. di. ar. dya conantur in eccia ca the dralũ legat? cõferre nõ potest. si ista duo acurrunt. q ille ar. dya conatus fit m maior dignitas post epm. et q p viã electionis ar. dya conatur ibi assumatur. si fuerit. q. vel alterũ defuit. legatus illũ cõferre potuit. vnde nõ fine mmi. terio sic diuisim sumatur in rellectũ. ad. ii. fac quod sequitur sue ordinacõi. tẽ. nec ob. j. nec aliquod quo minus. tẽ. quia fine illa clausula sanã esset. prohibiti p pcedentia. et hic sic loquitus ẽ. p q id ut plurimum obuenit. et potest etiã respicẽ qõ bicet de dignitatibus cathedralium eccias majoribus post epos. si cum maioritas ofiderẽtur circa multa. ut circa ordinem sim quẽ ar. dyispsũ. et maior ar. dyi circa nõ. circa administratiõnẽ sm quã eccũ erso. et circa alia que no. s. de sententia platiomis loquitur. in qua licet inspiciendã sit ofiuetudo dicimus tũ ex iure archidiaconũ posse. is ergo qui potest post epm capitulo ouocat capitulũ. et sim fiat bac. prohibiõne inclusus est. ¶ Interponat. nota q ordinarius ad quẽ collatio nõ pt inhibere electorũ ne dig. ãt. etiã si fit legatus tũ latere. multo minus inferior. s. de resti. in mte. c. ij. ubi de ¶ Prohibemus. declarat nõ. p mmo. et ofti. s. de of. fidel. ex pte. j. ¶ Specie. genus et species sũt pari. mere diuisibilia. ¶ Sacerdos. runt. qõ dic. ut. xvij. di. quãquã. s. de ofti. ¶ Cuiũcũq. vel. quibusũcũq. ut m vna plona, pbendi sub sit tacõ. ad idẽ. s. e. ii. de ele. c. pe. in. pñ. et ad. ii. de pbendi. iij. ad buc. in. fin. ex. vij. di. cũ ad. veniẽ. vñ nõ potuit omittere vni q̃ recipiat resignacõnẽ. et alteri q̃ temi cõferat. quia qua rõne cõmittẽdo. ii. eidem tanturn via ad vacaturas ea dẽ racõe omittẽdo hec bu. in. fin. et. e. i. de casibus specialis quo possum p me q̃ nõ p aliũ cõferre. gulã. j. de reg. iur. potest. ubi buc. q quod sũ alios numeratum. legatus enĩ hñ pt recipe resignationẽ beneficij et

sedes. de qua maioritate intelligem? dic q de maioritate platiomis loquitur. in qua licet inspiciendã sit ofiuetudo dicimus tũ ex iure archidiaconũ posse. is ergo qui potest post epm capitulo ouocat capitulũ. et sim fiat bac. prohibiõne inclusus est. ¶ Interponat. nota q ordinarius ad quẽ collatio nõ pt inhibere electorũ ne dig. ãt. etiã si fit legatus tũ latere. multo minus inferior. s. de resti. in mte. c. ij. ubi de ¶ Prohibemus. declarat nõ. p mmo. et ofti. s. de of. fidel. ex pte. j. ¶ Specie. genus et species sũt pari. mere diuisibilia. ¶ Sacerdos. runt. qõ dic. ut. xvij. di. quãquã. s. de ofti. ¶ Cuiũcũq. vel. quibusũcũq. ut m vna plona, pbendi sub sit tacõ. ad idẽ. s. e. ii. de ele. c. pe. in. pñ. et ad. ii. de pbendi. iij. ad buc. in. fin. ex. vij. di. cũ ad. veniẽ. vñ nõ potuit omittere vni q̃ recipiat resignacõnẽ. et alteri q̃ temi cõferat. quia qua rõne cõmittẽdo. ii. eidem tanturn via ad vacaturas ea dẽ racõe omittẽdo hec bu. in. fin. et. e. i. de casibus specialis quo possum p me q̃ nõ p aliũ cõferre. gulã. j. de reg. iur. potest. ubi buc. q quod sũ alios numeratum. legatus enĩ hñ pt recipe resignationẽ beneficij et

postea illo bñficiu vacãs offerre. ſ hãc omissionẽ nõ pt facere facilius enim huic modũ fieret fraus ad vacantias ꝓ illũ. ⁊ ſi expſſtu. s. de occ. pbẽ. oſtitue. ubi nõ pt ſpaliť omittẽ alicui eps q offerat certũ bñficiũ cũ vacabit. licet cũ vacauerit poſſit illũ offerre puto tñ q legatus bñ poſſit omittere alicui q recipiat reſignacõnẽ alicuius bñficij. et recepta reſignacõ ne cũ bñficiũ vacat bene poſſ eidem vel alteri cõmittẽ q illud bñficiũ cõferat. et p hãc trãſ attrempt. ari poſſ. qõ licet eps q poſſet g̃haliter tradẽ prãte officiali vel vicario ſuo oferendi bñficia vacantia. s. de of. vica. c. ul. nõ tñ alterũ ꝓ officiali oſtituere. a ¶ Lateranenſe. s. de occ. pbẽ. nulla. b ¶ Pendentia. q. di. hic hoc oſtũ nõ reſpiciebat pr̃rita tanec pendentia ſ. progacõ extẽdi cã voluit ad utraq. et de hoc vide. a. de cc. licet canõ.

Ollatio legatum. cardinale. q. alius iure legacõis offerre nõ pt. s. c. i. ſi. miſi ex ſpãli prãte ut ibi. d ¶ Mentio. quid dices ſi legatus. p prio motu et hoc exp̃mitur m ſ his ocẽſionis ofert miſcibi bñficiũ biti aliud de illo mentione nõ facta. nũquid valebit collatio. ſic ẽ valere. eo caſu ſi ꝓa cõtulſſ. j. de pbẽ. ſi motu. ꝓprio. vbi. q. nõ. q. ꝓa nõ eſt ligatus legibus ſic legatus. C. de legi. digna vox. de occ. pbẽ. ꝓo ſunt. vnde aliud m ꝓa. aliud in legato. ſ contrariũ cretio. ſic enim ſi ordiarius mihi biti bñficiũ ofert. aliud biti tenẽ. collacõ hoc tactio. licet utriq; retinere nõ poſſim. ut me. de of. de. c. h. ſ m hoc reprobat. q ſ no. ardy. acomul. ſic ſi legatus ofert tenebit collatio nõ tñ utrũq. ꝓter hoc potero retinẽ. et fa. s. de ſ. p. gra. hoc igitur intrendũ de. c. q ſic impetrãs bñficiũ a ꝓa teneur de beneficio q̃ b̃ q̃ãtũcũq; fit modicũ facẽ mẽcõnẽ. ſic. impetrãs alegato. alias nõ valebit collatio. q. impetratio ſur repticia. ubi vero nõ impetrauit ſ legatus oſtulit in quo peccauit ille cui facta ẽ collatio. certe m nullo vñ credo tenere. ſic video. q. impetratcõnem impedit facti poſſeſſio color. ata. ſi de illa nõ fit mentio. s. de occ. pbẽ. cũ miſis. collacõnẽ nõ impedit. j. de pben. licet eps.

Romana. Ca. ꝓ eps nõ pt ſibi oſtuere officiales in dioc. ſuffraganeorũ ſuorũ. ec. p futuris cauſis p ap. tẽu luẽdis ad ipm miſi de ſuetudine ſ habeat. et tũc ẽa tales officiales inhibere nõ pũt priuſq̃ fuerit appellati. Sed o dr. q nõ ec archiepis de facili pt bñ officialis eius ſuffraganei excõiicare ſuſpendẽ vel interdicẽ nõ pt. ꝓter ordinis epalis reuerẽtiã. hoc dicit in ſũma. idem de alijs ut in ſi. f ¶ Remãſ. g ¶ Foraneorũ. eps in dioc. ſuo. ſuffraganei. q. foris in dioc. ſuo. pt q. in dioc. ſui ſuffraganei. ⁊ c. ut j. ſequitur. vel foraneos. id ẽ qui foris teneãt. de. v. ſig. fouſ. vel foraneos. q. q. de foris venũt ut aduene vel pegrini dicũtur quoꝝ ſuit reprobata iudicia. in. q. vi. pegna. et

Nos enim ocẽſionẽ quã otra hoc oꝝgerit attẽpta ri. et quecũq ex ea vel ob eã ſecutũ extiterit nullam. prius. bre ſtatuimus roboris firmitatẽ voſtres nõ ſolũ ad futura ſed etiã ad pterita et adhuc pendẽtia negocia hoc extendi.

Ollatio. b ¶ Dem. neficij p legatũ ſedis apoſtolice tibi facta. nullus momẽti exiſtit ſi in ea nõ fuerit habita mẽtio de alio bñficio qõ pũ obũndabas. c ¶ Innocentius quartus in oci. lugõ.

de officio ordinarij

Romana eccia et infra. prohibemus q̃ ne remẽ. ar- eps in dioc. ſuffraganeorũ ſuoꝝ. foraneos officiales cõſtituat q. cũ metropolitam ne ſuoꝝ ſuffraganeorũ mgredianꝫ diocẽ. ut in eis autoritate propria iudicent diſponant aliquidue aliud agãt canonica prohibeant inſtituta nequaq̃ p poſſunt in illis p alios exercere. d ¶ Nec p eo q causas p appellationẽ delatas ad ipos poſſunt in ſuffraganeorũ ſuorũ dyoc. delegare ſimiliter licet eis tales officiales inſtituere in eiſdẽ qui eorũ vice cũ appellatur ad ipos citacõnes vel mbribiciones faciant ſeu compeſcat in hac parte rebelles

tuebãtur qs ar- diep̃s facẽnõ g̃ pt. q. in dioc. ſui ſuffraganei. ⁊ c. ut j. ſe quitur. vel foraneos. id ẽ qui foris teneãt. de. v. ſig. fouſ. vel foraneos. q. q. de foris venũt ut aduene vel pegrini dicũtur quoꝝ ſuit reprobata iudicia. in. q. vi. pegna. et

e ¶ Ingre. c. ſe. biantur. quo g̃ vi. ſitabũt et. pcuraẽ nem recipiẽt. et ſic ẽ otra. s. de ſcrip. cum ex officij. de cenſi. ſo pite. et. c. nup. et. j. e. t. roma na. et. c. ult. c. ul ſiuis. So. ſ nõ pũt m ſi ſin cabiõ p miſſiſ quoꝝ iſte vnus eſt et vide qõ no. ſo. ix. q. iij. i ſũma. et. c. ij. et. B. s. de offi. ordẽ. pa. forcalis. f ¶ Iudicent. p tribunali ſedendo. g ¶ Diſponant. extra iudiciũ faciens to coraꝝ ſe celebrari. et ab ſe recognoſci contractus. j. de fo. cõpe. romana. C. ul. de celebratõe vero diuinoꝝ dic hodie ut in cle. de pull. ar. ꝓpo.

h ¶ Agant. o ferendo ordines et facia et ſimilia faciẽdo. m ¶ Canonica. logãtur de hijs canonibꝰ. ix. q. iij. c. ij. et. q. iij. nullus primas. et. c. conqueſtus. et cõcor. lex. in aut. de defen. ciuit. C. in terrim. coll. iij. ubi pſes, puincie q̃ pt cõpari ar ꝓpo nõ, ꝓhibet defenſorẽ ciuitatis qui potẽt opari ꝓpo quo minus vtatur iuriſdictione ſua. non ſic aut in ꝓpo circa ſbditoſ ſbditoꝝ ſuoꝝ. de ſ. s. e. cii ab eccãs. et. p batur. i auc. e. i pri. vbi dr. q defenſor ciuitatis potest de cauſis inferioꝝ pr̃ remiſſis magiſtratibus municipalibꝰ o nos cẽ. et de hoc. xi. q. i. de perſona. n ¶ Per alios. qõ enim p̃ pt quis p ſe nec p alũ. xl vi. diſcu. ff. de adminiſtre. ad ci. p. l. ij. C. i. ar. cõtra. lxx vidi. non licet. j. ne cleri. vel mo. c. ul. cũſi. primũ eſt gñale. ſecũ. fuit ſpeciaſia qõ dic ut. lxx viij. di. epus guberacõnem. qõ etiã ẽ otra. j. de reg. iur. poteſt quis.

m ¶ Nec. p eo. olim erat ſ duplex ſia. ſ ſ. put ia cet. alia ſm cauſas p ap. tẽ. et hãc ſiam uiter habebamus. et hãc ſecutus. B. poſtierat glo. que ſm hãc ſiam nec. p eo falſa ẽ. dicẽs. q ꝓeps. potẽrat tales officiales in cauſis ap. oſtituere. ſ de illis in quibꝰ appellatũ nõ eſt nullam habebant poteſtatẽ miſi de ſuetudine. ⁊ c.

n ¶ Poſſunt. et debent. qõ dic ut j. e. ut ing autes.

o ¶ Delegare. nõ tñ remittẽs o pellẽ ad delegationẽ ſuſcipiendam. s. e. paſtoralis. i. ſm. et ibi plene de hoc. et j. de fo. ꝓpe. romana. ij. ſm.

p ¶ Inhibicões faciant. ſi iudici ap. ne ulterius in cauſa. pedat. ut. j. e. ti. C. a quibꝰ et. j. de ap. romana. C. ſi aiũt. et de effectu huius dubitacõmis. dic ut. j. e. ti. nõ ſolũ.

a ¶ Quia in causis simultudinē improbat.
b ¶ Posconturr. no. q. eo ipso q. appellatū est iurisdictione habij in causa vi vidi. q. statum possit inhibere. si de hoc die ut dici in dec. ff. de ap. romana. C. si aūt. et in dec. nō solū. quia possint p aliū. qđ q. se. ff. de reg. iur. po.
c ¶ Quasi. ff. ad. ci sunt. eor.
d ¶ Pōdū. nemo dat. q. non habet. q. vij. ad ber. ūdē iure pro. q. aūt. et eor. ff. de of. p. cōsul. obiurare. ¶ ulte. de ap. c. ap. pastoralis. in fi. lo. andree.
e ¶ Futuris. tract. futuri epis. ne. ff. de vsur. l. i. c. i. et de ff. s. de. pcur. audiuf. in ulti. glo.
f ¶ Consuetudine. pscripta. n. de. ff. de. cal. ad idē. s. e. li. e. ti. e. vij. et eor. ad hāc lām. j. c. ut. litigantes. in fi.
g ¶ Aquito. f. officialibus et idē dic de ipis archiepis ca. tem rōne.
h ¶ Circa illā. puta viene. pūnde. j. duas dietas vulgares. e. de ap. nō milli. vel legales. ut. j. de pben. pūti. c. loca. vel dic arbitrarium. e. ad de qđ dix. e. de rpi or. cū milius. c. e. p. o.
i ¶ Externi. archiepius.
k ¶ Attampīē licet de iure hoc pūt. qđ li sint minores ex dīne. sūt maiores iurisdictione. pter eos quos vices gerūt. xcīn. di. c. ul. ex. xcīn. di. c. i. de of. del. sane. ij. tū in pons stū erit et ideo ipa. phibuit. ¶ quid si excōmūicent nūquid tenet. vidz. q. nō. q. sufficit legislatore. phibuisse aliquid et si non adicat. ff. C. de legi. nō dubū. So. dico cū b. q. tenet. q. spalē est in hac sententia. q. multe late legat. xi. q. iij. c. i. de sen. ex. sacro. pūnetur ēn qui ß fecit ut ibi.
l ¶ Metropolitanorr. vm de iure scripti omes instruit. xcīn. di. pterea. lxi. di. mitamur. de re iudi. in causis.
m ¶ Reuerentia. s. de of. de. c. vj. e. li. ¶ Dices de delegan. Obseruari. dixi de officialibo. qđ tus ipo. archiepo. dr. credo. q. idē cū eā? rō. mo multo fortē?. qz magē iurisdictio officialis fauorabilis cū idē sit cōstitoui. j. de ap. c. romana. i. fi.
n ¶ Canonici canō. quia in causis. sīmsīmiliter

vel minima offensa fiet cessatio·ſi, pter g̃ trauē iniuriam
pura fiūt statuta o tra liberatē imponuntur ¶ allie vel
collecte clericis deinetur canonicus vel clericus p secu
larem bailliū·vel hīs ſilia. nis ſcp papam.
a ¶ nienta·p ſupiore·ꝗ. e. ꝗ pienteꝰ. ¶. ceterū. et. e.
b ¶ Illius eccie. ſic o. s. de el. cu ti·ſi opromiſſar iū·in fi.
et nota penas re
ſtringendas.
c ¶ Restituent·cō
dict·ex ſta dec·cū
enim p nouā legē
inducetur obliga
tio datur conditio
ex lege. ff. de o. dit.
ex le. l. vna·ſic ē ex
ſimiliter in canōe.
ſ; ſm canones non
intentetur actio. s.
de iudi. dilecti. gar
d ¶ Participent.
alias pcipient·qz
cū otra eos datur
actio ad repetendū
multo fortius
exceptio ad nō ſol
uendū. ff. de ſuſpi
. l. i. ¶. q. ait. ff. de re
iur. iniuriis. ¶. cui
damus. j. de re·iur.
qui ad agendū.
e ¶ Ei otra quem
epō. vel alteri cu
cunq.
f ¶ Damnis et in
iuriis. et bē ſupi
oris taxabitur ar
bitrio. ut in caſu
ſe. ad hoc. s. q̃ me
ci. ſup. eo. C. vñ
vi. l. ſi qñ. Et nota
q̃ petitio damno
rum ſup diminutione patrimonij op cit. ff. de dam. in
fect. damnū. ¶. inſt. e. ti. ¶. pena. Actio vero iniuriaꝝ
datur ad vindictas. ff. de iniuriis. l. ptor. ¶. i. et ideo vna
nō impedit aliā. ff. de o. di. ſur. ſi. p fiure. ¶. cū furti. ſic et
aliud expenſe et aliud damna. s. de iudi. in nū. et dicit
lex q̃ tutor debet relaxare dānū pupillo. ſi ceſſauerit im
diſtractio rerū q̃ tpe peraute. ff. de adm. tu. l. tutor qui
reptoriū. ¶. ſi tutor. vel ſi ceſſauēit administrare. e. ti. qui
dam decedēs. in fi. dico aūt ſm guil. q̃ ille otra quē ceſ
ſatū eſt iniuriā eſtimabit ſi modo. potius voluiſſem cē
tum de meo p didiſſe q̃ hāc iniuriā patiſ. poſtea taxa
bit iudex ne ille in iniuriū iuret. ff. de iniur. l. o ſtuc cōſi
tus. ¶. et inſti. e. ti. ¶. pena. de bo. ei ſpe. de iniur. ¶. i.
. v. in hac autem. m trib ergo puniūtur ꝑmo in per
g ¶ Cenebuntur. ceptoriū relatuc de. Scēo. qz q̃ eis
debetur nō pcipit. Certe in dānoꝝ et expenſarꝝ refect
one. cū enim nō ſeruerint altari vnde nō debue
rit. tē pbēn. cū ſim. tē. puniūtur p papā. et quāta pena
arbitrariā. p. q. quāuis. ſup. et ſic in exheredita cōe pa
h ¶ Canonica et vera ter qui vult ſuū exheredītare
debet causam legitimā in ſcripto in teſtamento. et illa cau
ſa puniūtur ḡ eſſe vera ut exhēdita cō ſit efficax. m aut.
coll. viij. cū de ap. o. g. ¶. aliud. ſic ē in ap. ante ſiniam in
tē poſita. n. q. vi. in fi. et de ap. ut debitus.
i ¶ Occaſione. no. ar. q̃ occaſione p hoc intēdicto ci
ceſſauerint vel cauſa quaz
expſſerint nō fuerit inuēta
ta canonica oīma q̃ de qui
buſcūq; puēitbo illius ec
cleſie in qua ceſſatū fuerit
ceſſationis tpe pceperūt
reſtituēt. Illa vero q̃ p eo
dem tpe detēnt eiſdē nul
lo modo pcipient ſ; ipi ec
cleſie cedē ac michilomni
nuſ ei otra quē ceſſauerāt
de dānis et iniuriis ſatiſfa
cere tenebūtur. ¶ Si au
tem cauſa eacē canonica
fuerit iudicata is qui occa
ſionē ceſſacōi dederat ad
omē intereſſe dictis cano
nicis et eccie cui debīti of
ficii eius ē culpa ſubtrac
tum ad certā quātitatē
taxādā et in diuini cultuſ
augmentū ouertendā ſu
uitatis. vel alicuius caſtri tenetur ad reſtitucōnē dānoꝝ
q̃ eccie religioſi et hoſpitalia illius loci occaſione inter
dicti in elimoſinis et oblacōbꝰ paſſa ſunt. q̃. qui oc
caſionē. tē. de iniur. c. ul. mnat taxacōnē. o dānna cō
k ¶ Arbitrio. hic tenem et pūiōnē. Io. andree.
l ¶ Indeuocōmis. nā ima gines. pter reuerentiā illoꝝ
quos figurat ima
go adorare debe
mus. qō eni facit
ſcriptura legitīo
ſi pictura cernenti
bus ideonis. de o
di. inj. platuz. ita tñ
adorare debemus
ne dubiā in latriaꝝ
ouertamus. de hoc
de oſe. di. iij. vene
rabilis.
m ¶ In terra. nam
nec ſignū ſaluato
ris m ſolo vel ſilice
aut marmoribu
hum poſitus ſed
pere vt pingē lig
. C. nemi licere ſig
ſal. l. vna.
n ¶ Sed trix. hoc eſt
vbū in. l. C. de biſſ
qui ad ſta. oſti. l. i.
in fi. Si q̃ erat pe
na. videtur q̃ tpa
lis. ut ſe; in vna cula
publica mittan
tur. ff. de pēn. capi
talium. q̃. ad ſtatu
aſ. vel q̃ moriātur
ut no. C. nemi. li. ſi
ſal. l. vna. ſi dic q̃
ſpualiter puniente
q̃ miſi penitēt et
ſatiſfaciāt loci ſui
dignitate et honore puandi ſuit. xx. vi. q. v. qui cum q. in
pñ. vel iudicis arbitrio. ff. de iur. dict. l. i. de of. del. de cauſ
o ¶ Compeſcat. pena eni vmus mens alterius. ut. C.
ad. l. iul. repe. l. i. uit ꝓa. q̃ hōtes plures dignitates
o ¶ Ad diuinū ſta vel alia biñicia cuā animaꝝ hūna
p ordinarios cōpellantur oſtendē ḡ. tps o pertes
ſupioris arbitrio ſtatuēdū diſpenſacōnes. quas ſi non
oſtēderint pinde, pcedatur ac ſi nulla habrent et ſi oſtē
derent et ſui ſuciēres nō amplius moleſtētur. pauſo ne m
p dictis biñcijs cura negligatur ammaꝝ. ſi aut dubi
tetur de diſpenſatione ad ſedē ap. recurratur ratibꝰ plu
ra talia biñicia obtinēti bo aliud nō oferatur biñicii miſi
oſtenſa diſpenſacōe ſufficienti. et tūc ita demū oferatur
ſ; p diſpenſacōē poſſit illud cū alijs retinere. vel ſi poſi
bus renūciauerit aliter collatio facta nō teneat.
q ¶ Locoz. p hoc q̃ dicit ordinarij locoz. videtur tñ
de tpis mtelligē. ad b o c. xi. q. i. de pſona. in dic ſm guil.
et gar. q̃ exādāc o pulſionē facē pñt quēcūq; inferio
res qui bīt inſtōnē. ix. di. ſi in plebibꝰ de of. del. ſup pe
te. ipi eni ordinarij ſūt. de of. o. ei ab eccīaꝝ. et. p batur
r ¶ Plures. hec plurali de clono reſi. q̃ nōnulli. xxi. q.
i. p totū. ideo ociosa ē reſtrīgēda. ff. de li. et poſ. cū q̃da.
et j. de re. iur. o dia. et j. de pēb. nō pt.
s ¶ Aliaq; cura licet

spēaliter hic dicat de hijs idem in alijs. cum enī pluralitas sit reprobata in bificijs de iure omiū pt eā in minoribus ordinariis id pterē. de. p cur. ex insimilacōne mīs esse ne beneficia q simul de iure tenēri possēt qd dic ut. s. e. li. de sup. g. tā. a ¶ Personati. ersi nō q omia ut. s. de ēta. et qua. c. i.

b ¶ Similiū. aiat. s. c ¶ Dispensacōes in quibus velut ambiciosis strictatis fieri debēt interpētacō ut. s. de el. c. nudū. ¶ insup. s. de ēl. p. c. i. et. ē. de phē. nō pt. nec ob. q bificiū pncipis. ē de. ē. sig. olim. quia ambitio et odium sīnducūt. de consang. et af. q dilectio de pēs. c. ul. illud aūt pncipis bificio nō odiosō mēlligitur. ē de pbēn. ē uis. s.

d ¶ Qualitate. ē regulariter attēdīs in quibusdā dilacōm b. s. de ap. cū sit. fi ergo dicetur hic dispensacōē in remotis partibus. maius ei tps dabitur q ē in. ppi quo habetur ff. de eden. l. spacū.

c ¶ Ordinariū. ad quos spectat aiat. quidē salus. ē. q. pudeat. quidē ita sta bificia in diuersis ecclesiis obtinēr. qualiter ordinarius in cuius dioc. bificium obtinet ipm cōpellere potēt ad hāc exhibōnē. ex. q. in. c. ē. ad hoc. s. de temp. oc. cū nullus. qui dā dicūt q ordinarius qui puenit in opulione exhibēdo. seruabit qd ē dictum. et postea alter epūs in cuius dioc. habēt sīe bificiū quasi puentus ab illo nō potuerit cū ad hoc oēg. ar. de fo. ope. p. posuisti. ff. de iur. o. mīs. cū quedā. s. ē pmū verius ēm guil. e. p. that plurālitaf. dū dicit ordinarij impli. ¶ Iusto impedimēto. s. ē. de. c. omissa. c. i.

g ¶ Nullam. vel minūs vmūs. l. i. et ideo bñ sequitur. cetērū.

h ¶ Tempus. ab ordinario modērati. ē dicē titulū possēssionis fūte. c. de pētī. fīdēl. l. cū gī. q. q. v. q. s. ad hoc dicas. q in hijs que pnt de iure cūi possideri verū est illud. s. ī alijs secus.

immīnēt obtinentes seu personatū aut dignitatē cū alio bificio cui cura filis ē annexa districte oplant dispensacōnes aūdēre quarum bmoi ecclesias personatus seu dignitates canōnice tenere se allegant infra tpus. p facti qualitate ipōr. ordinariōr. moderādū arbitrio exhibere.

¶ Qō si forte iusto impedimento cessante nullam dispensationē infra idem tps oūgerit exhibri ecclesie beneficia p̄sonatus seu dignitates q̄ sme dispēsacōne aliqua eorūdē illici te tenēri cōstabit p eos ad quos eōr. collatio pūnet litere p̄sonis idoneis oferātur. ¶ Certū si dispēsatio exhibita sufficiēs eūdēter apparet exhibēs nequaq̄ i bificijs bmōi quē canōnice obtinē mollestetur. pudeat tū ordinarius qualiter nec aliarum curam eīsdē eccīs p̄sonatibus seu dignitatibus negligatur nec beneficia ipa debitis obsequijs de fraudentur. ¶ Si vero de dispēsationis exhibite sufficiēcia dubitetur super hoc erit ad sē. ap. recurrēdū cuius est extimā quē modū sui bificij esse velit.

¶ In oferendis insup p̄sonatibus dignitatibus et alijs beneficijs cura bñtibus aliis annexā idē ordinarij diligentiā obfuent. ut p̄sonati dignitatē aut alij qō beneficiū sīem curā habētes alicui plura sīlia obtinēri nō ānōferre p̄sumāt q̄ eis sup obtēnū dispensatio eūdēter sufficiēs ostendatur. qua enā ostēsa ita dēmū ad collationē p̄cedi volumus si apparēat p eandē q̄ is cui ē collatio facienda bmōi p̄sonatū dignitatē vel bificiū retinē libē valeat cū obtētis vel si ea q̄ sic obtinet libere ac spontē refignet. Aliter autē de p̄sonatibus dignitatibus et beneficijs ut hic de p̄bē. c. de multa. trāsferātur igitur. ppter si omīa. p̄bandi m eū. ut hic. s. de dē. nudū. c. p. cur. ex insimilacōne. ubi de hoc. c. et. o. dī. orta morē. et dixit de hoc ē. de re. k. ¶ Eo p. q. nō ostēdēt in termīo. hīc enī ¶ iur. cū quēnō apparent nō sīe ff. de cōtrahē. ep. l. m lege. et. l. rupalia polla. de 9. di. i. so lemnitates.

l ¶ Libere. i. nō obstantē oratīcitō tenētis illud. creētīs q̄ si pueire ipē denciū ēpm vel eū ad quē pnte collatio dispēsationem obtēndēto. epūs postea conferre nō posse. q. video hoc in iure acquirēdo multo fortius esse debīm acquisito p dē. s. de pēb. si nāb ab lenīo.

m ¶ Euidenter. id est manifeste. s. de ēl. fi forte. et. s. de. ē. sig. ostēdēm. si aūt esse dubū fīet q̄ ē m. ē. fi ve n ¶ Molēte tū. ne loci dī habēt pena temeritatis vel calūīe. ff. de indic. cū quē. de calū. c. i. et. n. de elē. ut circa. ¶ Aliq. i. c ¶ Cura. ē ad eūī spectat officii. s. q. i. regenda. s. e. irrēīga abili. s. de elec. iudicij. n. ppē. c. 2. de el. cū ex eo.

n ¶ Dubitet. ēba dubitet. de sup. eam ēnīgat. ap. ē hic ap. consuluit. ē. hijs. de sen. ex. sacro.

o ¶ Extimare. s. de iudi. cū vemīssorīus enī est mutētari. n. x. q. 1. c. ē hijs. de sen. ex. mīs alia. c. de legit. al.

p ¶ Sui. nota sōlū papā dispēsare in plurīb curatis. p hijs que no. s. de pēb. de multa. ex. l. ff. de reg. iur. nō

q ¶ Delit. si pta fuerūt hec vba. racuis. in fi.

r ¶ In oferendis. dixit de pluralitate bificiorū. que obtīnēdant. hic dicit de hijs que obtinere volunt.

s ¶ Ostēdatur. q̄ si. ppter iurīs trāsgressionē sīt habilis ad bificiū obtinēndū. s. de pbēn. cū iam dictum.

t ¶ Et a que. nota q̄ in pluralī dicit ea que. tenētur. q̄ ita habita renūciare si vult de nouo aliud obtinē. nec q̄ pt m aliud pmutare. et. i. potuerit duo vel tria q̄ habēbat dispēsatie retinere. mō nō pt de nouo hīe mīs. nisi aliud dicatur in dispēsacōne et est ratio. q. octoē sīe tales dispēsationes. ut dixi. e. p. hauēt expīsse hoc hodie. ē. de pbēn. non potest. i. ī. sen.

a ¶ Aliter id est dispensacõe nõ obtenta vel obtenta si primo nõ reuiciat habitis cũnõ extendatur dispensatio ad tot beneficia.
b ¶ Talibꝫ. id est. dig mtares vel psonajus vel alterum cũ altero. ne reuocata dcẽ. de mulea. ubi dr. q. pri c ¶ Nullius. ẽ mũ iste vacat ipo iure ẽ tenet scti colla tio ẽ dicitur q nõ tenet posteriorꝫ collacõ. qz. pmptũ est iura cõcordare et expediens. s. de eẽ. cum expediat. dic ẽm gar. q dcẽ. de multa. loquitur in eo quiynũ tãtũ beneficiũ obtineb at qõ erat de iure oũi bic loquitur de illo qui ãn obtinebat plura qõ erat otra ius otie. et qui nõ ẽ abilis ad aliud ob tinendũ nisi dispẽsationẽ habeat cũ sit trãsgressor. canonum ut ꝑ dixi. et ad tẽm clementi. de ꝑben. si pluresꝫ. et qõ ibi no. in glo. simtelligas.

Q ¶ Quia plerique. ꝓcipit ꝑ ne ꝑlati sediũs interdicãr. ne ꝑlati eccias et psonaꝫ supiorib us inꝗrentibꝫ manifestẽ. nec eos ad id celandũ iuramẽtis, prmissionibus obligacõibꝫ aliis aut pemis astringant. decernit aũt q otra factũ fuẽit irritum et inane. et sniaꝫ iuramenta. ꝑmissiones vel penas nõligare. et ꝑsuptores ꝓcipit cõdigna pena a suptoribꝫ eisdẽ puniri. ẽ dcẽ. olim erat ex tranagans et incipiebat. ad audientiã nũm.
e ¶ Plerique. ut p ores videre. s. de accusac. olim.
f ¶ Audacia. de hoc ꝗ. de. v. fig. ostõ nõ. ꝗn. et est audacia quia tacere veritatẽ mortale pecũ est. xi. q. iij. quis quis. de crim. fal. c. i. se reddebãt suspectos. s. de testi.
g ¶ Interdicũt. ꝓpo constitutis. et se ostendit iniqua causam fouere. ut ibi. et. s. de test. co. puemit. et. C. de postul. puidendũ. et. ij. q. vij. C. verũ. v. si quis aũt.
h ¶ Supiorib. pone g radus in arꝑsbro circa epm. epo circa arẽpm. et sic de singulis. aliꝭ omittẽ vices suas
i ¶ In quisitorib. qui nõ pnẽ. s. de of. delega. c. ulti.
k ¶ Coꝛrigendũ. crimina. monasteria oꝑb ediũur
l ¶ Reformãdũ. s. mores. lini. bi. C. hac aũcte.
m ¶ Eccias. quaꝛ. appellacões. bus ipoꝝ supiorꝫ le
n ¶ Psonis. puta familiaris. gatoꝝ vel inquisitoꝝ.
o ¶ Statũ. ad qõ tales tenentur. habita districtẽ sm duplicẽ formã iuramenti. de qua vel quibꝫ habes. s. de accusac. cũ dilecti. de of. delegã statuimus. ij.
p ¶ Malicie. si. s. ẽm penas. sniaꝫ iuramẽta. ꝑmis
q ¶ Predicta. inter. siones. vel obligacões alias.
r ¶ Sibi bemus. si. est qõ dicit lex. q dña accusata de ad ulterio nõ ꝑte manumittẽ seruos suos. et ẽ ideo ut per ipos veritas inquiri possit. ff. qui et a quibꝫ ma. li. non fi. l. psexit.
s ¶ Sententijs. hic cõbũc casũ specialẽ in quo sniaꝫ excõmũicacõmꝫ nõ tenet ipo iuẽ. et ad tendũ ad alios q̃ recitari solẽt. s. de sen. excõ. ꝑ tuas. et dicã. j. e. l. e. ti. presenti.
t ¶ Astringi. si nõ tenuit principale nec accessoriũ. j. de reg. iu. accessoriũ. cũ suis occ. et mento ẽ ligare nõ debet ad ẽ ut possit veritas reudari. et occ. s. de testi. co. e. ult. expedit enim pcẽa nocentiũ esse nota. ff. de iurisdi. eũ qui. C. ij.
u ¶ Prestiptores. ipos plaros.
x ¶ Impunita. qõ esse nõ debet. s. e. si canonici. in fi.
y ¶ Cõdigẽ. intelligamus arbitraria exquo certa nõ ex pnitur de of. delegate causis. ff. de iurdeli. l. i. et dixi. s. e. si canonici. in fi.
z ¶ Precipimus. et si ipe platus nõ faciat ẽ peccat. quia qõ ꝓcipitur impatur. qõ impatur ne cesse est fieri. iniq. q. i. qõ ꝓcipitur. de. v. fig. in hijs. et fuit culpe. xxvin. di.
a ¶ Litigantes. emanauit ẽ dcẽ. ad declaratõẽ illius v. bi. s. e. ei. v. nec. p eo. t. c. ibi dicebatur in gtie suffragancorꝫ. quoꝝ. et de quibꝫ nõ dicebatur et eorꝝ. ibi notat host. dere debꝫ index ut. s. de vlo. fi
a ¶ Expensis. ad ẽ intẽnem. cũ suis occ. ẽ pone de olensiꝑtũ arẽps audit vel omittit cãm extra loca. de quibꝫ ꝗ. qro an qõ agitur valeat. et vtõ. q sic. q cũ ẽ ius sit in fauorẽ litigãtũ introductũ illi reuiciare pnt. de regul. ad applicã cũ si. ad ẽ. s. de ẽ. statutis. C. ẽ mullo. et hoc satis verũ puto. dũmõ ipe vel delegatus eius babeat licentiã ẽpi illius. vbi cõ. ut ibi. p tribunali sedẽ posfint. ista eni fuit. pbi bicõmis. tacõ qz arẽps nõ ꝑt ingre di suffraganei sui vbi cõ. ut ibi aliquid agat vel iudicet nisi in casibꝫ cõcessis. s. c. i. Si aũt cã bonomẽ deferatur equiũ nõ est. q. ꝑter illã possit mutine sedere. Si autem mutiũ. ep s sentit. et ipe ꝑtes. satis credo q possit. alias non. ut. ix. q. iij. c. i. ij. et. ij. ff. de of. ꝑsi. l. iij. ff. de iur. o.

talibꝫ facta collaõ nullius pemius sit momenti.

O ¶ Omfacius. viij.

O ¶ Quia plerique ꝓlati nõ sine multẽ temeritatis audacia suis ꝑsidiis alqndo interdicũt ne ipoꝝ supiorib. ad ap. se. legatis vel inquisitoribꝫ ad inquirendũ coꝛrigendũ et reformandũ in eoꝝ ecclesiꝭ mõsteriꝭ siue locis a sede deputatis eadẽ vel aliis quibuscunq psomis p quas ad pdictoꝝ vale at notiã puemire statuẽ ecciaꝝ. monasteriorꝫ. seu locoꝝ suoꝝ psonaꝝ. et rerum ipoꝝ. iniunẽt vel exponãt m ipos. si secus egerint excõicacõmꝫ suspensionis vel interdicti sentẽtias. ꝑferentes eosq ad hoc celãdũ iuramentis. ꝑmissiombꝫ et obligacõibus aliis aũt pemis mchilominus astringentes.

N ¶ Nos huic malicie ne tali pretxu i eccꝗs monasterijs et locis eisdẽ in quisitio correctio seu reformatio cũ faciendẽ fuerint valeant impediri occurrere cupientes pdicta et coꝝquo dlibꝫ attẽptari de cetero districtius inhibemꝰ Decernentes aũctẽ aplica quicquid otra pũtẽ mhibitionẽ attẽptatũ extiterit nullius pemius existẽ firmitatis nec quẽq sententijs iuramẽtis, ꝑmissionibus obligacõibꝫ vel pemis hmoi obligari quõlibet vel astringi. ¶ Presiptores aũt eosdem. ne ipoꝝ temeritas quoquõ trãseat impunita a suporibꝫ vel legatis seu inquisitoribus memoratis animaduersione cõdigna pẽpimus castigari. ¶ Dem

C ¶ Litigãtes releuẽt a laboribꝫ a expensis. q. i. qõ ꝓcipitur. de. v. fig. in hijs. et fuit culpe. xxvin. di.

C ¶ Litigantes. emanauit ẽ dcẽ. ad declaratõẽ illius v. bi. s. e. ei. v. nec. p eo. t. c. ibi dicebatur in gtie suffraganeorꝫ. quoꝝ. et de quibꝫ nõ dicebatur et eorꝝ. ibi notat host. dere debꝫ index ut. s. de vlo. fi
a ¶ Expensis. ad ẽ intẽnem. cũ suis occ. ẽ pone de olensiꝑtũ arẽps audit vel omittit cãm extra loca. de quibꝫ ꝗ. qro an qõ agitur valeat. et vtõ. q sic. q cũ ẽ ius sit in fauorẽ litigãtũ introductũ illi reuiciare pnt. de regul. ad applicã cũ si. ad ẽ. s. de ẽ. statutis. C. ẽ mullo. et hoc satis verũ puto. dũmõ ipe vel delegatus eius habeat licentiã ẽpi illius. vbi cõ. ut ibi. p tribunali sedẽ posfint. ista eni fuit. pbi bicõmis. tacõ qz arẽps nõ ꝑt ingre di suffraganei sui vbi cõ. ut ibi aliquid agat vel iudicet nisi in casibꝫ cõcessis. s. c. i. Si aũt cã bonomẽ deferatur equiũ nõ est. q. ꝑter illã possit mutine sedere. Si autem mutiũ. ep s sentit. et ipe ꝑtes. satis credo q possit. alias non. ut. ix. q. iij. c. i. ij. et. ij. ff. de of. ꝑsi. l. iij. ff. de iur. o.

ūtū.l.ul.et facit.de of.lega.nouit.et que ibi no-
a Statuimus.viti.q noua fie ostō ahas diuulset mno
uamul.s.de treu.et pa.c.n.ubi mnouatur q statuti erat
.xxiii.q.iij.si quis rompetas.s.e.c.paternaz.vide.a-
tur eni q fiē legatus in qualibi pre, puicie pē sedere fie
et archiepūs possi.ff.ap ter racōnē quā dixi.s.,pr.glo.
sanus videbatur d-
se ostō ipa vel es-
rō antiqua q idē è
qn us.i.ti.di.ofuerur
to.fm.q restaret q
legitime deberet de
se scripta.s.pa.
cio.xl.an.ut.s.de
ofue.c.ul.de cā pos
cū ecīa nec fuffice
re pscrip.cō.x.an
fm q.m bijs.q.fun
p ter ius fm id qd
no.xn.di.cōsuetu
to.et dixi.s.e.l.de
ofue.c.ulti.
b Metropolita-
co.sup quo vide
qd no.Io.ix.q.iij.
in fūma.et B.s.e.
ti.pastoralis.et ad
uerte.q mterdum
q nolo et ar pūs
ut relegatus pape
ut.s.et irrefragabi
li.Cetērū.et in eo
casu fore possi.di
ci q eo mō è bijs
pson is possi dele-
gare quo ad relegati pape qd die ut.s.de Rep.sta-
tuti.et ideo nō dijt simpliē quia ius.ut.spirit iure me-
c Sed pro cō.tanq p hāc fiam terminū metropolitico-
rū cū causa ap pōtertur.
d Appellatū exnui.B.
e Dmo scūtur.cū dere-
ferūtur cause metropolitico
iure alias q p appellacōnē.
f Cōmitat.no.qd nō pt q sl nec p alū.s.e.c.i.sic cō
uerso qd pt p sl ex p alū.ut vide.e.7.de re.iur.pt.vbi de B
g Consue.fic.s.e.c.i.v.p.sl alū.sic figitur.si ofue.cu
re pt mdūce ut alibi possit omitte.et audre fie ex ofens
bus diocēsi.o.i.ptū ofensis.ut.s.dixi.sic cōgantur pa-
ctū et consuetudo in vre lucranda.vel vna cōne ipter
nupē ut.s.de vore post bi.re.c.ulti.Quid dices clericus
agit ora epm ad metropolitanū de re questio deferri.
vi.q.i.si quis cū cleri.nō vult vel nō pt omitre in sua ci
uitate.nūquid poterit audire vel omittere.et cuitate ipi
us epi fm id qd vs.s.o.l.de Rep.statuti.C.cū vero.et fa
tis id videretur p dicti.C.qd verū puto.sic de sensu.p.
cedat epi illius m cuius dioc.cā audit.ut dixi.s.glo.n.
h Parte.no.fm audiendo vel omittendo exloca pdcā
et fie no.q ofuetudo tat ursdictōnē.ir.q.iij.o quē lus-
de fo.p.o.cū o.ti gat.s.e.l.de ofue.c.ij.C.de em an.l.i.et
i Epus.seps cū pt sua dioc. visitare ff.s.e.c.i.
aliū hj illi in necē fatris, puidē, visitati autē in vi-
ctualib, puidebūr ipi vicario visitati et nō ep o hoc di-
rit. Eman aut aut dēcīsi ta ad declaracōnē eorū q no.ost.
.s.e.inter cetera.sup vbo.submittrē.et gui.et gar.ff.
de cens.exigit.sup vbo.mipenso.qui oēs tenebāt qd
k Permittuntur.f.cū id pson aliter exequi nō pt.h di.
.s.de of.or.inter cetera.et semel in āno.x.q.i.decrmmul
et duo bo.e.fe.et de of.ardia.mādamus.mfi ex cā.et tūc
ecīa pluries p otrit.ut.s.de cens.cū venerabilib.et.p
viij.q.ij.visitandi.et.c.ij.o semel.cū fi.
l Per alū.fi visitans p dicare vbe.e.q.i.pla.ut.ff.de
cens.et ff.officiū p dicādīnō delegatur.ut.s.de of.del.
ul.fi visitatō delegari vel dmādari nō pt.fi hic fm gos
inno.et modernos.qui fi no.in dē.inter cetera.s.e.cum
hoc p nuer iur.fi
nario.et tūc bi.de
mādatur.in bi.e
ff.ad iure delega-
to.et tūc nō dman
datur.ut mmtrato
mfi habet et ad id
speciale mandātū
ut.s.l.i.de of.del.
is cui.et.e.ulti.ff.
vicec.
m Ipo epus.f.
n Ille vicario.
o Prouidere.et
fic mvilegi debēt
ere.illa mter cete
ra.vbi dī.epiūs
vicariis.cū m.legat
erat.o.q nec ecē
fara.fm mi.fiberi
.f.ut parent fibi.e
quos vestes et fa
milia et alia opor
tuna p ter victua-
lia.et fic mvilegi
bat.ofi.Imo.e.m
telligebat enim p
victualib.et ut
.f.cū victualia fine
scand alo p vicarios a fiub ditis bi nō potrent.pma ve
ra ut hvides.nec p hoc sētam reproba.
p Victualib.m victualibo.eni tm dbi retrepi.pcinā
qd dic ut.ff.de cens.c.i.n.et.m.
q Sifitanti.illi vicario.
r Aplm.paulum.i.ad dbo.
s Debebit.de hoc querebatur in glo.de quibusmpo-
.e.dixi.et videbatur q exquo iure oceāsae p alū fol-
uere poterat.dbiū ad q fiub ditis tenebatur fiū ēdū
tū recipe posset.ar.s.de cēs.fi significāsti.q.pus dicitur
de.cā venerabilis.s.de cen.cū dmū episs.pcurator
habebit cū accesserit.ff.fi gnō accedat fi mtrato
bēbit ipe.fi missus ut hvides.nō eni ferendus est fi
eni amplectitur.ff.C.de caduc.rol.l.vna.C.pro secon
ad qd spectat on.ff.ex.ff.q.ij.caritatē.et.c.quēcūq
t Cecīa sīhcis.
u Sm epis.m
v Ep alū ipe epis.p tribunal sedet
et libere exercqui qua ad ipius spectāt offi.cium
x Epsaidē eit m legato circa fiū legatū cōne.s.de of.leg
nouit.idē m ep.p circa fiū.p ria dioc.s.e.et lingua
tēs.sed nō quo ad.puincīā.ut ibi.et.s.e.c.i.et.ir.q.n.
y Cota.qd ita nullus aliius in tota ipa dio.n.s.m
oceñ sub eo in iurisdictione habeat m pre aūt bi.qd
ut no.xxv.di.plectis.et facit qd no.ost.de of.ap bi.q
z habere ita q in mento fia fundata et te omū ti-
iure.ita q qui dicit se exempti bi tūc oftendē.c.ni.ei
ta morē.qd die.ut.ff.de pūl.cū pone.
a Loco honesto.tū maxime cū tractat causas fiuiali
.s.de ap.qua fronte.
b Exempto.ad eo.
c Exempto.qr m loco exempto cat bedīti collocare nō pt m

iudicia exercear ut expsse. pbatur. e vij. q. j. luminoso.
a Aliud. qd enim pt p se ex aliud. j. de re. iud. pt. e dic ut ibi
b Sedere. qd requuntur in ogmcone et decisione causa. iij. q iij. C. spacula. j. de re. iudi. e. ulti.
c Spectantes ut. 9. de. v. fig. sup quibusdã in si. 9. de fo. ope. cũ sit. ibi de hoc.
d Exegerint. alias nõ debt eos detinere. si de parendo iuri dederint fidejussoria cauconem j. de sen. ex. si clericos. in fi.
e Capere. id est capi facere. q. ma nus. micē in aliquē nõ debet cpus. lxx. xvi. di. nõ licet. C. de ep. et cli. aut. sed neq. et de ipsis mandato capiētes excõmunicat nõ sũt. 9. de sen. ex. ut fame. et. j. e. li. e. ti. si clericos.
f Carceri. qui ꝗ institutus fuerit ad reos custodiam interdũ est pena j. de pēns. q. ius. et. 9. de. v. fig. nouimus. in fi.
g Officiũ. ordines celebrare. virgines et ecias cõsecrãt. et hys filia.
h Libẽ. ac si ellꝗ in apria eccia vel palacio iudico.

Oãms. canonici qui pnt a diuinis cessare. cũ cessare voluerit vocabũt absentes sicut si minuinere. electio faciẽdã. cũ quibꝰ de cessacõe deliberabit. et fide liberant cessare requirent pius cum otra quẽ cessant. ut irrogatã offensã emendet. q. si fecerint nõ cessabũt. alioquin cessare poterũt. ita q a cessatione j. mensem vtraq; pars et cessans et otra quẽ cessat iter arripiat cũdi ad papã vel p se vel p. pcuratorẽ sufficiẽter mstructos msi interim interueneriẽt. o cordia inter ipos. et otinuatis diebus q cito poterũt se corã ꝗ̃ p sentent. et vtraq; ptr pnte vel altera o tuma citer absente papa diffinat negociũ et culpabiles puniat. et ipsi cessans supdicta nõ seruet cessatio nõ seruetur.
k Innoc in. 9. e. irrefragabili. q. ceterũ.
l Gregorio decimo. 9. e. si canonici.
m Irracõabiliter. id est sine manifesta et racõnabili

possit. p tribunali sedere causas ad eccias tiũ forũ spectãtes audire psonas eccias ticas cũ earꝫ excessꝫ exegerint cape ac carceri deputãẽ necnõ et cetera q ad ipsus spectãt officiũ li bere exercẽ. ¶ Dẽ. Xãnus sup cessacõmbꝰ a diuis q a capitulis ouentibꝰ siue collegis secularium vel regularium eccias ruꝫ multoriens sine causa racõnabili attẽptãtur ma nifesta sanis a felicis recordationis innoc. tertio et gregorio decimo p decessoribꝰ nostris manauerit instituta. Quatamẽ post illa est plerũq; compnum cessationes easdẽ irrõnabiliter esse fcãs. Nos ad tam pnicioũ euitandum abusũ eadẽ statuta cũ mfascripta moderacõe in suo volentes robore pdurare de fratrũ nroꝫ. ꝓsilio districtius inhibemus. ne a secularis vel regulari capitulo collegio seu ouẽtu eccie cuiuscunq; cessacões ipe msi vocatis omibꝰ. p ut sũt. p electionis negocio cuocandi et deliberacõe habita diligenti ac ꝓsalio we quocũq; clerico siue laico cuiuscunq; dignitatis p eminentie o dicõis aut status existat. ꝓter cuius iniuriã vel offensam eadẽ videtur cessatio facẽda post p dictas vocationẽ et deliberacõnem de cessando habitã requisito q irrogatã iniuriã vel offensam emẽdet aliquatenus attẽptenatur. neq; tũc cnã fi emendã in de habuerit vel p eos sterterit quominus habrãt opetentẽ.

¶ Si aũt p missis fuatis capitulũ collegiũ vel ouentus alicuius eccie ad cessationẽ eadẽ duxerint. pcedendũ extunc msra vnus mensis spacũ ps vtraq; vid elicet hij qui cessant. et illi etiam. ꝓter quoꝫ. facẽtũ a diuinis cessatur msi supueniẽte o cordia inter eos cessatio illa cesset iter arripiat per sex l p. pcuratores idoneos cum mumentis et actis ad negociũ ipm spectãtibꝰ ad se. ap. veniendi et otinuatis

t Extunc id est post cessationẽ
u Mensis. quoꝫ dies opũtãtur
x Iter arripiat. datur ꝗ dilato ad iter arripiendũ. et postratipus arbitrariũ ad se pnãdũ. fic. 9. e. li. de elec. cupientes. fvmũ nota. q. in dẽ cupientes. siue arripuerint iter infra mensem siue nõ debꝰ posta iter post tipus arbitrariũ expectatur p. xx. dies. si hic exquo non arripuit iter j. menses. hũc locũ pene debtis. nec post arbitrariũ tps expectatur.
y Continuatis. nõ credo

y. ꝓter hoc opellatur o mi die. pficisci. et nũq; quiescẽ

m mẽse. dic ut dixi. 9. e. li. de elec. q. fin.
n Regulari. reprobata est ergo opinio dñi guil. ouẽ qui no. 9. e. si canonici. q dẽ. illa nõ habebat locũ in regulariby. ꝗ solũ in secularibꝰ. q dicebat canonici ut ibi
o Conuentu. intelligas q fibi vẽdicet ius cel. 9. dixi sandi. et cõsuetudine vel alio iure. ut. 9. e. si canonica. in pñ. Io. an.
p Cessacões. ipe aliquatenus attẽptentur. qd est j.
q Prout sũt. scꝫ de. pnicia. 9. de elec. corã. ubi de hoc. et. vij. q. i. factus est comesius. In hujs aũt vocacõmbꝰ de quã remoto loco fiãt. statur o suetudini. ut. e. ti. cũ inter vmilias. et. c. bone. j. ff. an vocẽtur vel nõ. nõ statur o suetudini sm quoꝫdã qd nõ est verũ. p dẽ. j. de pben. cũ in eccẽ. vñ credo. q si ista ecclesia ellꝗ o suetudo absentes nõ vocari ad electõnẽ. nec ad hãc cessationẽ vocari debebũt. p hãc siam que dicit. put sũt. t. ẽ. Et nota ex hac sia q in alijs tractantꝫ ecclesiajs q electionibꝰ nõ debẽt võri absentes alias ꝗre dixisset. put sũt in electionib. t. ẽ. et facit ad ea q no. x. q. j. ff. ius potrectũ. et j. de cel. pnciũ.
r Deliberacõe. no. casũ in quo pcedẽ debꝰ tractatus sic et in alienacõe ꝓpetua mmobilium rerũ ecẽ q j. de rebꝰ ec. nõ alij. dubum. Io. an.
s Sterterint. si. e. li. de elec. omissa. q annus. ex j. de pben. licet.

quis eni impius iudex arbitrtur q p. xl. bietas tebet
verenõ quiescẽdo. et ñ, pbatur bũ dicit ẋ cito poterit
et illud dicimur posse qd possumus se iure et como de.
xxi. q. ij. Fac tat. ff. de. v. sig. nepos, pculo. et de hoc bu.
xi. ẋ. de esc. capitẋs. in pma pticula sup verbo. ꝑ mode.
a ¶ Partido. quare asserẋ cõe pãdiũtur merita causaẋ. ẋ
de resti. in integ. tit
ex litis.
b ¶ Dena. in cente
. xxx viij. di. qui ea
te of. legã. mãsi spe
cialis.
c ¶ Et mamfesta.
ẋ. c. ir refragabili.
d ¶ Cessando. sci
ut occurrat absen
tes deliberent. tre
quirant pul ẋ fiat
cessano.
e ¶ Mutrendo. sci
iter arripiendo ꝑ. j.
mensem. et dieta
. pte omode pote
rit cõtinuãdo. nõ
igitur in suma ad
hoc q fiat cessaõ
necesse est hec mẽ
uemre. pmo q qui
cessant hoc habe
ant de obseruãdme
vel alio iure. ut cẽs
sare possint. Secũ
q vocentur absen
tes ad tractandũ
de cessaõne. Tertio
q tractet. Quar
to. q de cessando
deliberent. Quito
q fit mamfesta of
fensa, ꝑter quam
cessant. Sexto. q
fit rõnabilis. Septimo
q ante cessa
nõem instrumento
publico vel patẽ
bo sis autẋico si
gillo muniãs. causam cessaõnis exp̃mãt. O tauo illõ
instrumentũ vel litas tradant ei octa que cessant. Nono
q requirente illũ q emendẋ op eenner muniã vel offen
sam, ꝑter quã cessare volũt q ñ sũ fecerit. ẋte lo eũ ha
bet cessaõ. post cessaõnẽ debet uetaq p s iter arripe
re ad sedẽ ap ꝑ. mensem p se vel p. pcũ. sufficienter ins
tructos exẋtẋ continuatis diebo hi tpus arbitrariũ quo
omodo possit ire. omibo hijs nõ fuatis nõ seruetur cess
sano et habebit locũ pene. s. e. si canonici. et ꝑer illas ar
bitrana fiũt pontificũ. ut h
cõnẋ de bonis digm
Referuti. pmo pontificũ. ut
tatũ. vel ecẋiaẋ vaca
siũnõ occupandis p eo ẋ ad quos collatio pistatio vel
custodia ptinet. ñsi de speciali iure id eis operat. et con
tra facientibo penã impomẋ. Secũ o stendit ẋ de quibus
bonis intelligatur cũ de spẽali iure id alicui operit. ter
cio de retalẋ. q. sepe. s. e. li. de. ẋ. dicit nõ esse co rectaẋ
g ¶ Iuspiores. ad epi vel patriarche.
h ¶ Ecclesiastic. in secularibo nõ possũ hre locũ pena in
ferius posita. vacantẋ dẋmensa sed hũtia bona ꝑscrea. ẋ in
h ¶ Vacantibo
dicnis. ẋ. cito omo de pote
rũt se aplicẋ o ad spectũ rep
sentẋ ut partibo ꝑsentibo
aut vna pũte nõ veniente
altera vel mittẋre examĩa
to negocio apud sedẽ eã
dem pars que culpabilis
inuẋta fuerit in pmissis ꝑ
ter alias penas a ẋcis ca
nonibo institutas si roma
no põtifici videbitur expe
dire pena dẋcentẋ ẋgno
scat quãtũ excesserit que
cessationẋ facẋte rõnabilẋ
causam dẋcit vel q̃ sine ro
nabili ẋ mamfesta causa
cessaũt. ¶ Parte mũ ꝑsur
a duiũs cessante ꝑsscrip
ta tam in cessando q̃ in
vmẋdo siue mitẋdo ad
sedẽ aplicam nõ seruante
non seruẋur cessatio. si ca
nõ obstãte ut ꝑus in spa
ẋcia celebrẋur. ¶ Dem.
Resenti. ꝓhibemus
ẋdẋo ne ẋpi vel eo
rum iuspiores aut abbates
seu quius alij regulares
vel seculares ꝑlati aut ec
clesiastice quecũq ꝑsone
vacantibo digmitatibo ꝑ
sonatibo ꝑoratibo vel ẋcẋsi
quibuscũq; sibi subiectis
seu ad collationẋ ordina
tionẋ ꝑistationẋ vel custo
diã ꝑtinentibo eorũdẋ bo
na moriẋntibo eorũ rectori
bus vel ministris in ipis
inuẋta siue vacacõis ꝑorũ
tpe obuenẋtia q̃ in utilita
tẋ eorũdẋ expendi vel fu
turis detẋnt successoribus
fideliter reseruari occupa
re aut in vsus suos ouertẋ
re quoquo mõ ꝑsumãt
nisi ex speciali ꝑulegio vel
cõsuetudẋ iam ꝑscripta
legitime seu alia causa ra
cõnabili h eisdẋ cõpetẋ
dinoscatur. alioquã epi et
eorũ iuspiores ab ingressu
ecẋie cetẋri vero ab officio
hijs habẋ locũ hec ostõ. ut in clem. e. ti. de sup. ne. pla
quia regulares quẋ determinat q arbẋ. ij. plixe no.
h ¶ Quibuscũq; in h differe a dẋ. q sepe. s. e. li. de. ẋ.
ut parebit ꝑ. in fi. ẋter dẋ. et sẋquẋnia magna ẋ dma
h ¶ Collacõnẋ in ꝑ. de ꝑben. cũ in illis.
i ¶ Custo diã. s. e. li. de ẋc. gnãli. ẋ. lxiij. di. si im plebibo
de mstã. cum vent
sent. de ap. bone.
n ¶ Referuari. per
iconomũ si ẋ ẋ in ẋ
clesia. vel cũ ẋ cu
stodiam bẋ qẋ dic
ut dixi. s. de ẋc. ẋ
sepe. o. et nota q dic
ut referuari ꝑ hoc
eni videtur q ẋ ilis
lis nõ ꝑte ẋcẋdẋn
tes ẋtẋri. ẋ de no
tauerat gar. de re
bus ẋc. non alie.
cõsiliũ sũmũ. ẋ di
sigẋbat. pur di
stinxerat. hoñ. s.
de peculi. ẋ. fi quis
sane. inter clerẋcos
bũũ admũistra
tionẋ ẋ. non bris
nã clericus admi
nistracõnẋ habẋs
ẋ diu vtilẋ ẋ fan
ẋt ẋ pẋ donare ma
dẋcẋre ẋ. s. de nõ.
cẋtẋris. o. parti eni
ẋ. vsufructu. ẋ
q ẋ eius ius mora
fimiur fẋ vsufru
ctuarij. ut m. pdẋ
dẋ. fi quis sane o
. s. de vmãc. o fiũs
cõdo. s. de pigno.
. c. ult. inst. de usu
fruc. ẋ. fimiur. po
tẋst ẋgo dũ vsus
vsũ atẋ fiũ fẋcẋ
re diũmõ modẋ
re donẋ cũ impẋ
infirmari. o parũtur vsũario. et ita michi habẋ mũiti
tũ. clmo fiũ ẋ ti facẋ ꝑt. s. de ẋcẋ. ad ẋ. ẋstari non es
cũ officijs. cũ ẋ. Si vẋro fit clericus non hõs admũ
stracõnẋ ẋ ꝑsonaliter et ẋ simplẋ bũficiatus. ẋ ẋ vrsus
in morte o ꝑatur vsũfructuario quãtũ ad faciendũ fruc
tẋus suos. et ẋ ipis ꝑte ẋstari. ẋcẋia tũ ficcẋdẋ eis in
istis si dẋcẋdãt ab mẋstẋato. s. de ẋsta. relatũ. o ꝑatur si
tẋs ista diffinẋtio. s. de ẋsta. requisiti. q illud. ẋ fiũ
o gnãlis quasi vbiq; cã approbat. et q̃ bẋtũ ẋ de
clerico simplẋ bũficiato q facit fructus suos inteligẋ
ẋst de ꝑceptis et reconditis. alij vẋro ꝑ iura allegata ad
ẋcẋam ꝑtinẋbũt. ẋ ẋ. Rẋ. ẋ. ꝑter ꝑ. de ꝑben. si tũ ẋcẋ
n ¶ Priuilegio. s. so. ẋ. s. de. ẋ. fig. c. penul.
o ¶ Legitime. vl. annoq; spacio. s. de o fiũ. c. ul.
p ¶ Causã. puta antẋre impositũ in fundacõnẋ. v. viij. q.
. ij. eleutherius. ẋ. c. seruicũ. de inf. p. a. ꝑtẋre. s. vel ꝑsẋ
to. ut m ꝑdicta dẋ. quia sepe. ẋ. ẋ. c. n. ẋ. e. si fiũ suspẋn
q ẋcẋia. ad idẋ. s. e. li. de of. fius celebrẋre in ẋcẋia.
irregularis. ẋ. ẋ. ẋ. de sen. ẋ. is cui. secus si extra ẋcẋam
ut ibi dicam.

a Ceteri. inferiores episcopis quibuscũq; ut. s. de elec. q.
b Officio vel beneficio. dicipientes. C. ceteri. et. c. fi. oportet similiter. in fi. et ē racō. q.
hic ab officio suspensus est. ibi nō. ut dixi in pdcā de renuncia sepe. sq. fcā igitur restitutione nō erit necessaria
c Quoniam aliqua absolutio. ut no. Jo. lxxj. di. fi. quiet. x vi. q. viij. si quis temere ps. et B. de matrimoniali. ōtra interdicentes de muliere.
d Restitōne. et sic nō sufficit cautio. iam enim fuisset expressum. sicut de vestis. c. rij. ad fi. de rescriptis audientia. et fi. J. de. v. sig. ex parte J. de sen. ex venerabilibus. Sane. et facit. s. de renuntiatione aliquibus. ff. de pig. acti. l. nō est.
e Porro. suppositum fuit. fi. de eo qd nō est. de. v. sig. c. pe.
f Supdca. dimissa tpe mortis et obuentione tpe vacationis.
g Debitis. ad q. remanet eccia obligata. et successor. sicut heres filius ad paternā ut. s. de soluto. ci. sic etiā vicit lex. q. fi multi de dte bōs sua in tote de disse vitis qd supest deducto ere alieno. ff. de inf. tes. l. mulier. et bn de bēs pus ipi eccie debita solui. q. agris eius sitiētibus alios irrigare nō debet. C. de fuit. pses.
h Onerib. fabrice hospitalitatis receptionis legationis et nūciorū sedis ap. et reliquis si. xxi. q. i. ci. de pb. de mōdbis de pscrip. accedēt. de censi. cū instantia. mus. s. de elec. qua sepe.
i Sedicilares psonas. ipa. eccia. tc quibus loquitur.
k Singula ipa tēc quia sepe. ut ibi dixi.
l Vacantiū. pncipali plato. derogari. S. of. in eo qm
m Derogari. fi i quo poterat. hic referuātur officiis dmes. priuilegia et statuta. ibi vero reprobātur. et ex fi
n Credidisset forte aliquis derogatū fuisse.
o Episcopali. capitulū velis ad quē administratio ptine vacante sede. eos absolueē. fs absolue possēps si vtueret. nisi a sede ap. id fuerit interdēcedita fuit ad declaratiōnē eorū q nō. s. de. bnis q. et reprobat qd renebat gos. s. ne se. va. illa. ms vel scismaticis
p Vacāte. idē fi eps a papa. ptus est. ut. s. de supne. p. fi eps. pura visitatore datus a pa. s. e. li. de elec.
q Ns ad quē. is cui. vel ab archiepo. in casu. s. e. li. de sup. ne. p. c. ulti. vel electus ad hoc p capitulū.

et tēneticō tamdiu eos pōnouerit se suspensos quousq; restituōnē fecerit de pdictis. Porro ubi ex priuilegio vel ofuetudie seu alia de causa rōnabili sibi aliquis pdcōz. asserit bona oprere sup dcā hoc de illis bonis solū debet intelligi q solutis debitis si quasmt. et de bnis que fuerint necessaria. p seruitoribus et ministris. ac in cūtnubus oneribus usq; ad nouus reddituus sup ortandis cōgrue reseruatis ex ipis repta fuerint sup esse
r Sane ostōnē quā superius spēaliter edidim cōtra capitula collegiata quentus seu singulares psonas bona cathedralium vel regularium à collegiata. eccia. vacātiū occupantes p ostōnē pnte quā in digmitatibus psonatibus porcatibus et eccīis aliis lo

cum habere censemus nōlumus in aliquo derogari.

De maioritate et obedientia.

Episcopali sede vacāte pt capitulum seu is ad quē ep̄alis iurisdictō tūc tpis noscitur pinere bnis quibus posset eps si viuiret ab excōicacōmis snia siue iuris siue bōmis fuerit absolutionis bnficiū impartiri. nisi si fuerit a sede apostolica spēaliter interdicta potestas.

De pactis

Omisacio. viij.

Actū cū rectore prochialis eccie factū a vobis ne aliquos vel certos ipius eccie parrochianos recipiatis ad eccia stica sepultura nō mo seruare de terris quanq; sepultura libera sit monasterio vēo ab ap. se indulta et illi apud vos elegerint

p Iurisdictio. circa tempalia et spūalia. vel saltē circa spiritualia. ut. s. de tpi. or. cū nullus. e. li. Jo. andre.
q Tunc tpis. vacante sede. eōe absoluit eps. si ab
r Iuris. a qualibet inf excōicatione nō fit sūmo pōtifici reseruata. s. de sen. ex. mup. et dixi. s. de elec. sciāt cūctis
s Domis. puta ipis eps mortui. vel sui vica
t Mpiri. hoc tenebāt. bug. vinēb. et ost. fi gos. cōtra. per. c. xi. q. iij. si eps
u Ante dnnatī. vbi dicebatur q mortuo eps successo. debebat excōmūicatus p pdecessore vñ dicebat q capitulū idnō poterat fs falsū est. ut fs vides ad hoc de bēficio ad absolendū. s. e. cum olim. s. e. li. de sup. ne. pla. c. pe. et ulti. et de mstis. ij. cū fi. ad illud. c. fi eps. dic. q ibi. iz q successor potest illū absolue. fs non vi. ibi q eps solus fs Facē bēat. et pt. et dici capitū vel visitator. successor. cū in iurisdictōe suecedat ut p iura superius allegata. p batur.
v Ei. i. capto. vel iurisdictionē ep̄alem bnī.
x Se. ap. nō cresc in inferiorē fs potest. et facit qd dixi. s. de sup. ne. plat. c. ul. et in aut. de defen. cui. C. interim. co. Pnt. et dixi. s. ti. pe. c. i. Johannes andree.

Actū. monachi bnīt liberi a se. ap. sepulturā. si pascātur de nō recipēdis aliquibus vel certos prochianis eccie alicuius cōpellētur pactū seruare. nec illos sepelire poterunt h apud eos elegerint sepelīri. cū p pactū priuilegio renūciauerūt. Emanauit ad ēcla raconē eorz q no. mno. et est de sepul. c. i.
y Pactū. quid sit pactū babes. s. de. v. fig. pactū.
a Certos. puta masculos vel tales de tali tomo.
b Liberi. fs mducebat dubitationē exquo eni habebāt liberi videbatur q omes sepelire possent nō obstante pacto. fs nō est verū. fie et ille qui liberi habēt nō tenat. ut. s. de of. vica. c. ul. et de elec. is cui. cū fi. et. C. de im of. test. fi qñ. in pñ. et est racō huius. c. p pactū priuilegio renūciauerūt ut sequitur. si minus religiosus est.
b Elegerint. qd potest etiā. set locus electus q di missus. ut J. de sepul. c. ij. in fi. sed ex virtute pactī hīnoi

electio pdcā caret effectu. et no. q. l. tale pactū inter ecclesias minū valeat nō tū valeat pactū q̄ procliamus, primitie vel oblīgat vel iurat se sepulturā eligīrū. vl' electā nō dimissurū. l. de sepul. c. i. ad hoc. s. e. plenius.

a ¶ Derogetur. si pactū fecerit de p̄ulegiū nō est publicū q̄ nō obiuat p̄ulegiū quo ad illa quibꝰ derogatū est p pactū. et est casus. s. de p̄cip. cū olim si aūt p̄ulegium secutū fuerit cōpositionē nō valuit oppositōē exequi nō illo facta nō fuit inde mentio. ut. s. de rē. ex multipliciū omī casu seruāt hīc est pactū.

Samuis. pactū factū p̄ filia dū tradebatur nupsit q̄ dotem retinebat nullū habebat bona patrna regressum si suscuerit id ipa filia omino seruare tenebitur.

c ¶ Quāuis. tolle lex ciuilis impede cōs ēj.

d ¶ Comenita. ipa filia.

e ¶ Improbet. q. est de futura successione q̄ fiue sit de fuere dēto fiue tē nō sit cedendo nō valet sm leges. C. de inof. testa. si qn. Si. C. de pac. pactū q̄ im tota li. et. l. ul. C. de coll. l. pactū tota li. cū si.

f ¶ Lex ciuilis. pre dicta. C. de coll. l. pactū tota li. si mīū quare sm leges non valet tale pactum cū scōm eas hīi valeat pactum ne pater filio succedat. ff. si a parē. l. i. q. si vel parens. So. nōta tebetur p̄ hereditas filij sicut p̄ris filio. ff. de mof. testa. nam et si. vel verius nō vi pacti repellitur sī. p̄ter delictū. q. p̄cū emācipacōis recepit. ut. C. de op. lib. l. si quā. vel aliter ut no. i pdcā. l.

g ¶ Mōū. an iuramtū p̄ meni extortū obliget hic pactū ut no. Jo. xxij. q. iij. mt certa. s. xv. q. vi. aliēte. et b. s. de iurāt. si vero. et. s. q. me cau. abbas. ista lia. et. s. de iurāt. cū oīngat. et ff. li. o. ti. li. facūt. p illa opi. q. nō obliget.

h ¶ Seruanda. in tedebit. approbata est igitur opi. pla.

sepliri cū per dictū pactū in dulto hmoi derogetur

Dātus pa. dem. Qtū p̄ factū. a filia duīs nupsit tradebatur ut dote ordīa nullū ad bona paterna regressum habere improbet lex ciuilis tamē iuramento nō vi nec dolo p̄sīto firmatū fuerit ab eadē omino seruari debēt cū nō v̄ gat m exerne salutis disp̄cātū nec rēdūt er in alterius detrimēt

Oum. Dem.

Dia ex co q. frēs p̄dicatores et minores et alij mendicātes oppositōēs et pacta. cū platis capitulis rectoribꝫ et p̄sonis ecclesiarū. cuntatū castrorū. villarū. et locorū. in quibꝫ domus seu habitationes eorū. existūt sup iuribꝫ parochialibꝫ vel alijs q̄buscūq; arnculis ab eis vel eorū antecessoribꝫ mita fiue facta seruare recusant et ea eo p̄textu infringere molunturq. mgri aut ministri vel p̄oris g̃nalīū seu p̄uinciaūū eorūdē nō affuit o sensus in ipis nec approbata p ipsorū g̃nalia vel p̄uīciali capla exti

tūt multa m diuers mūdi p̄tibꝫ in sūrgūt scandala. et ipōrū fratrū quos decet puritatē omīmodā in suis obseruare actibꝫ et abstinere ab hīs q̄ pensius p que possit alīqs exēpli p̄mcies g̃nari fame detrahitur plurimū et honorū nos hīs occurrē p̄ne solīciūdinis studio intēdētes p̄sentī decreto sancimus oppositōēs et pacta hmoi cū platis capitulis rectoribꝫ et p̄sonis p̄dcis ab ipōrū fratrū ouentualibus p̄tibꝫ facta vel approbata de suorū ouentuū osilio et assensu dū tamē alias sint licita et honesta debere ab ipis fratribꝫ in locis in q̄bus fuerint facta p̄euomuo labiliter obseruari nō obstante q. mgri vel ministri aut p̄oris g̃nalīū seu p̄uinciaūū p̄dcorū. nō mēteuenerit in eisdē assensus nec ab ipōrū g̃nalibꝫ vel p̄uincialibꝫ capitulis exiterint approbata. seu q. sedes ap. in hīs q̄ p̄dictos fratres moores facta fuerīt aliēte suā non prestiterit vel assensum.

stituto. ad idē. s. de excess. p̄ minis. s. de p̄uil. in hīs. s. e. li. de elē. quoūdam. et ibi dixi.

n ¶ Mēdicitas. de remiam sancti aug. vel quinta alia

o ¶ Habitacōnes. quas mutare vel alias de nouo acquirē nō p̄tī. vel antiquas dimittē. vel aliquo titulo alios trasferre sine speciali licēia sedis apostolice ut ff. de ex. p. c. vno.

p ¶ Parrochialis. p̄uīcijs. oblacōmibꝫ iure funerālī

sepulturā. et cōsti. non nubuīt. et. C. de nupt. aut. q. est. signata sup. l. i. in p̄ialis. si de iurāmento loquitur. qua aūt rōne secūm leges tenet. ut ecclesias puberis si iuraūt qua alias nō tenet. C. si aduersus ven. aut. sacra. eadē rōne tenere debēt pactū i stud iuramēti idem in casu. s. de iurāt. cū oīngat. et vide quod ibi no. j. d. li. e. ti. licet. q. 001. ad ff. si de. et opēlis debēdum p cen. ec. inchoes seculares ad ff. si canonici obseruādum p̄ dictā dēt. licet. ad idē de sen. ex. decrēmus.

i ¶ Disp̄sendū. nūc eni seruādū nō est. xxij. q. iij. p ronī. e. s. de iurāt. si vero. etā scōm leges ut m p̄ll aut. C. de nupt. aut. q. est. ff. de li. si qn. mqulīmus. in fi.

k ¶ Detrimētū. p̄ncipale. sedario mīū p̄ossī detrimētū repīri filij vel viro. vel vendētibꝫ ab mrēta. vel simīlibꝫ personis.

Oia ex de. pacta mita per fratres p̄dicatores vel minores. vel alios mendicātes cū rēctorib pdcīs lius eccīāz. sup p̄rochialibꝫ iuribꝫ fī facta fuīt p̄ p̄cēt vel guardianos fratrū ouentuum ipōrū loorū. p̄sīlij. ālēcas ap. sedis nō mēteuēnīt vel licēnia p̄oris vel ministri. gēnālis aut magistri vel p̄uinciālis ministri vel capli. p̄uīcialis seruādā fuīt dūmodo alias sint licita. et honesta. hoc dicit.

m ¶ Predicatores. hīi p̄ p̄ouīnciāt. q. antiquorū ipōrū mōnasteriorū

n ¶ Mēdicitas. de remiam sancti aug. vel quinta alia

o ¶ Habitacōnes. quas mutare vel alias de nouo acquirē nō p̄tī. vel antiquas dimittē. vel aliquo titulo alios trasferre sine speciali licēia sedis apostolice ut ff. de ex. p. c. vno.

p ¶ Parrochialis. p̄uīcijs. oblacōmibꝫ iure funerālī

er bns similbo. a Alius. ex iis
b Licita. alias nō valet et fac. s. de pac. c. ul.
c Mino. el. de eis
dixit. qr de ip oīa
exēpcōe ostabat
vel qr tuerbantur
p uilegiat. q' nulla
p ocpacto vel ob
ligato tenerek fa
ere sine licentia ro
mni pape.

D. On in dis
creto laies
potest. procurator el
se ad agēdū. defen
dēdū in caus spuālibus

mãdato·nõ obest reuocatio nisi ad alterũ puenerit·vt de
ber eni esse ignorãtia, probabilis excusata te cleri·ex mi
aplice·ff.uis.·sol.·si aũt multo minus vale post litẽ cõ
testa·nisi ad alterũ pdictoꝝ puenerit quibꝰ semel de mã
dato certitꝰ facta fides·s.e·mandato·ff.e·si, peuratore·
§ fi se celet, peuratore·obligatur dño·ff.de dolo degãter·
§ penul. et fi nõ é
soluendo tenetur
adũsarius si parti
ceps sit delicti·ff.
manda·si, peuratore·
rem·§·i·sin aliũ ibi
impuret·quia tẽ
degit·ff.de mmoci·
cũ mandato·in fi·
vnde si reuocatio
ad iudicẽ vel ad
uersarii puenerit·
id sup quo edusti
ẽnõ impedit alia
sic ut pdicẽ·aut·
dins·si aũt de mã
dato nõ fuit facta
fides·e·sme satis
dacõne fuit adm̃·
suis tmẽ reuocacõ
e·sic intelligatur
·s.e·mnia·e·c·ev
mfinia cõe·ff.·c·i cause·et·ffins sensus·s.e·mãdato·
et sibi impuret·q ẽ nõ exegit·si aũ satisfdacõnẽ exegie·i
peuratore·cel aẽ·reuocacõs redũda bit·adũsarius·ent
sme damno·vnde si erit, peuratore actoris omissa est sa
datisfdato de mto·ff·rem m·h·d.h.·l·ff.·si, peuratore·ei satis
dat indicatui solui ei de to·o mtentur·ff.·ind.·sol.·l.·ind.·
catũ solui·e.ff.·e·plautius·
a ¶ Postea·i·post litẽ·cel·
tore·ut dixi·s.e·c.·pxi·
b ¶ Ipo volente·secus si nolente·et·se·ffs·pstitꝰ intelligi·s.
e·mandato·ut ibi·no·quãtũcũq·tꝰ, peuratore·ot radicat
nõ, pcdetur·ci eo·post reuocacõnẽ quousq·de cã reuo
cacõnis ogmiũ fuerit·nõ ẽni tebes·se ingere, peuratore·§
debẽ·et·sufficere·q·sme nota suspicõnis remouentur·ff.
·e·l.·que omia·
otra·ff.·e·si quẽ·Solut·ibi·
c ¶ Requibꝰ·
ratus qui secũtur habes·ff.·e.·l.·si lis
d ¶ Nisi ei·hoc·us·ff.·e·l.·sequẽtibꝰ·usq·ad.·l.§ cri
e·l.·post litẽ·usq·ad·l·que omia·§·i·To·andre·
e ¶ Inimicũ·et·que inimicitie·h·vemãt·arbitrabitur in
dex·facit·q·dicimus de iudice·et de re·h·ij.·q.·v.·c·ij.·de
fimo·p·nias··et·de accusa·cũ oportet·at·nõ·ea·dico·q·regs
tantur capitales.·et·hoc·fon·et·fsa·q·dicit·vel·suspectũ·li
cet·vel·dicatur·otra·ff.·e·l.·filius·ad·fi·et·l·si·post·batũ·§
in·pcuf.·p·quo·,pmisit·bis·iudicatus·fo·lui·loquitur·qui
opellitur·,pfequi·mis·capitales·interuẽtãt··vel·alie·u
sfte·cause·tx·quibꝰ·ibi·tũ··e·ideo·lex·e·ti·vel·exilio··que
loquitur·de·ealiũ·nõ··nõ·potuit·capitales·in·texu·
f ¶ Suspectũ·et·est·suspicio·allegãda·r,pbãda·sic·cõtra
iudicẽ·s·de·ap.·cũ·spẽali·§·hocipo·q·opas·ingerit·in·m
intũ·suspcũs·est.·ff·e·ti·l·q·oia··et·sic·eiã·ex·falsa·ci·pm
poterit·dño·reuocare.·q·otra·dicẽdo·suspcũs·erit.·e·fic
locũ·bẽit·§·ita.·§·pt·dici·ut·no··acur·ff·e·ti·l·q·omi·q·q·
aut·potuerat·solus·resistẽ·et·tũc,pcedat.·e·vem·sit·ob·
iectio·aut·adũsarius·vel,peuratore·e·adũsarius·.e·tunc
secus.·et·sic·possimt·intelligi·l·§·allegate··e·tre·ista·.§·ita
ista·solui·dicipo·volẽte··vm·postea·dicẽdẽ·acur·.·dic·eũ
suspẽm·q·ix·rcũq·§·nõ·ita·q·remouẽatur·.vel·suspcũs
·e·interm·nonec·remocõs·q·tractatur·.alias··eni·ad·quid
remocõis·q·tractaretur·nõ·video·.licet·dns·.·M·ibi·pmã
·sisuch·erit·appobare·
g ¶ Affirmetur·.q·tũc·vbo·tunc
tur·pieuiu·C·de·excu·tu·bum·aniatis·
h ¶ Eius·§·adũsarii·.e·tũc·ipe·,peuratore·adũsarius·ẽ·.e·
poterit·dicẽ·et·rarii·eius·q·ẽ·pmo·p·etebat·ad·hc·in·q·
·vij.·C·ita.··§·i·si otra·prẽm·ad·icdẽ·.ff.·de·pstuit·l.ul.
i ¶ Ingredi·ẽ·nõ·,pfitẽdo··§·fo·lui·,pbacõ·is·cã·.ad·§·ij.
de·sen·ex·relig·tiosos·ij·§·fin·.e·§·.de·regla·c·i··m·pn.
k ¶ Logũ·arbitrio
iudicis·credo·eius
nãdũ·bita··sidera
cõe·cause·et·vna·
l ¶ Omculis·pdcꝰ
nũ·vel·postuit·pta
te·.ff·e·.ti··ite·si·fu·s
pectuf.·ar·ôbilis·
m ¶ Alꝰ·ut·pura
etas·mmis·decre
pita·vel·mmis·in
uenis··et·nõ·ratio
cãtur·de·fcõ·ut·.ff.
·e·ti·l·post litẽ·m
fi·vel·q·lantat·.ff.
·e·l·vel·exilio·.vel
iudicio·publico·vl
pruato·dmne··ut
·ff·.e·.ti·l·vel·indi
cio·.e·idẽm·fi.
n ¶ Possit·minus·
ut·.e·.vidisti.

a ¶ Collusione·.sed·nõne·exquo·de·collusione·tmet·by
eum·suspectum·quare·ergo·non·reuocat·.u·s·.e·c·.Sc·
tumet·ff.·§,pbare·nõ·pt·ad·§·ij.·q.·vij.·plenꝰq·vel·alter
ñ·nõ·vult·dilatare,pcessiꝰ·cãc·q·ẽssim·o·gm·cõe·suspici
mis·ut·.s.·dixi.·e,pbatur.·ff·e·l·post litẽ··q·posset·re
p ¶ Adesse··§·ij.d,pdeire·adesse·,pdeire·
stes·e,pbati
ones·inducẽ·q·s·ille·omittẽt·.vel·salte·ille,pducẽ·tenebi
tur·no·iatos·a·dño··bñficii·eni·ũmis·q·s·adesse·possit·im
ergi·pandũ·clare··et·ut·aliq·d·offerat·de·.v·.§·ij.·abdat·.et
de·hoc·p·acur·ff·.te·in·of·testa·.fi·suspecta·in·pn
b ¶ Qui·,pcurator·bñs·mandati·substituẽdi·.subsfitutiũ·q
se·posit·mandati·suscepti·etiã·fi·eo·nõ·fit·usus·reuocat·
nõ·pt·.ms·i·e·,pt·ãte·babuit·reuocãdi·.fi·aũt·erat,peuratore·
ad·pluriũs·cãs·e·in·alterũ·sbstituit·.in·alijs·remanet,pu
c ¶ Peãs·.q·.aĩ·nõ·potuerat·.ms·i·in·casibꝰ·.e·.c·.·.·ratio
r ¶ Suscepti··et·h·pixerit·.se·nolle·suscipe·.tn·dño·m·eaẽ
volũtate·manente·adhuc·suscipe·potest·ut·.§·.e·.liect.
s ¶ Sus·nõ·fuerit·.h·.§·dño·reuocet,peuratore·et·remq
vel·aĩ·litẽ·oretur·.h·.inst.·mãda·.Crecte·.e.·s.·.c,pxi·mpn
cũ·fuis·occt··et·ipo·fcõ·fim·ici·q·ẽ·.§·.e·.si·quẽ·,peuratore
ẽ·banus·ad·sbstituẽdũ·§·nõ·pt·post·suscepti·mãdatũ
·ã·eni·fuio·functus·ẽ·officio·.i·potius·.§·.ostinatus·a·pnci
pali·dño·.§·sbstituitur·a·,peuratore·vtili··ut·dixi·s.e·c·.i·
t ¶ Apfice·.q·alius·nõ·ẽs·delegat·.C.de·iudi·.a·iudice·s.
te·of·.se·,pastor·alis·.e·c·.ul.·de·ap·.cũ·causam·
u ¶ Aliud·.§·.q·reuocaẽ·p·ossit·.a·nõ·ille·usus·fuerit·et·ba
bes·.§·.s.e·li·.te·of·se·.§·ij.·q·.§·q·ãre·aliud·in·delegato·
.§·in,peuratore·.So·.credo·.q·sit·nõ·.q·delegatus·pncipũ
·by·a·lege·.q·omittẽ·possit·.et·ipo·tonec·iudex·.§·delega
tus·uti·cepit·reuocare·,pt·.ut·in·,pdcã·tcẽ·.q·.us·.§,pum
tor·tc·quo·.§·loquitur·.by·.§·ab·hoie·eideo·omittẽdo·suf
cepto·mãdato·p,peuratore·fuistus·.e·officio·suo·.et·ido
amplius·non·reuocat.·e·no·.q·.§·ipo·promissarius·datus
ad·eligẽdũ·eligat·.et·eĩdẽ·renuit·.e·sentire·.§·plus·nõ·eli
git·.q·.suo·functus·.e·officio·.s.·e·.h·.de·.fc·.·.§·ipo·promissari
·.§·i·.,pcuratore·tamen·substituẽs·nõ·est·functus·.e·officio
suo·nisi·substitutus·mandatum·suscipiat·.ut·.h·.ic·vides
eideo·alind·.q·.§,pcuratore·cãm·age·.substituẽt·potest
ibi·solũ·eligẽ·.eideo·citius·illius·expiraẽ·officiũ·.e·fin

sup eritus dcã nõ. q̃ cũ tres casus sint positi. s. c. i. in qui bus. p. cur. ad iudicia substituit. ḋ de altero tñ dicit. Ite eo qui mandatũ h. vnde de reliquis secus credo cũ ba beant ptãẽ nõ ab homie. ꝗ a lege. ut supius dxi. ex eo q̃ fcũs est dñs litis. vel datus in rem suã. alias eni qua re nõ sic de aliis expssisset. et facit de tẽ. ad audientiã. et q̃ recitari solet de eo qui dux. i ma. c. ul. et de ouer. in fide. c. i.

a Illo. ꝗ sub stitu entr. a dño aut bñ habita distinctio ne quã habes. s. c. p. x.

b Reuocãdi tũc eni nõ expirat mãdatũ. exquo penes eũ pt̃ãs remanere reuocãdi. et fac opime. s. c. li. ii. de legatis. de of. dcs.

c Omes. pt̃ g̃ cõstituta ad vna et ad plures et ad omes causas. pcurator. ff.

d Exer. e. li. c. ii. et de lega. tuf ab alio q̃ a principe ad vnius rei tũ causam. ad vnam causam delegat. et in aliis iuridictionem retinet. ff. de iuri. l. cũ pter. §. i.

e Si ad agendũ. ad agendũ defendẽdũ. et ad defendendo. ff. e. ti. l. seruũ. in fi. Io. andree.

f Spẽale. ut. ꝗ. C. ul. ci. fi. g Nõ dbt. et sic nõ valet. b Ut spẽs. ad idẽ. s. de ap. c. ii. de hoc habes. s. de of. eo. fi. sacerdos. xxiii. di. quã. g̃. b Nõ expsso. nõ ifi p hoc o trahẽ mrimoniũ potente. ut. ꝗ. e. c. ul. nec poterit etiã oẽm electũ vel. puisi opponere crimina vel defectus. ut in cle. e. ti. nõ pt.

i Admittetur. no. p illa opi. bul. et alios. de cto. ꝛ legũ q̃ p acisẽs q̃ casu fortuiti nõ oppone. aut aliquos ex pfsis secuta gñali clausula aut nullũ. ut in primo casu tenetur renũciãcõ. in scbo vẽo nõ. et no. ꝗ materia p accur. ff. ti. ꝗs cau. ꝗ. et si. C. quesitũ. et recitari solẽt. s. de tẽp. posi bona fides. to. vel eo ꝗ habeat vim ipius spẽalis k Mandat. mãdati ut. s. p. x. §. n.

l Deferre. ff. de iurisdictioni. i. C. fi. m Vel pacisci. C. de transact. transacti. ff. e. ti. l. pcuratori. ut libera. et. l. mandato. et. s. de transac. contingit. et de ar. per tuas. nec in integrum restituẽ cõsuetũ. p alio pe. ere. s. de rest. in int. coram. ubi de hoc. et ꝗ q̃ñ principaliter pentur. secus si incidenter ut. e. ti. fiscrata. C. etiã p pcur. cũm in integ. rest. agi. pos. l. vnica. Item in cã suspecti tutoris. ff. de pcur. nõ solũ. C. fi. Ite ubi fit duo pcuratores oim reni alterius. tũc eni nõ pt vnus ab alio sine spẽali mandato exigere. ff. e. l. qui duos. et. l. i. eq. Ite de interdicto de libẽris exhibendis et deducẽdis. ff. e. pap. in pñ. Ite in acceptilatione. ff. de acceptil. l. iij. Ite in pto. ꝛ in pertacõe. s. de ꝗp. nõnulli. et. c. ex pte. Ite

censeatur ulterius reuocari ab illo mãdo reuocãdi potestas. et cessa fuisset cide.

¶ Verũ si cũ ad plures vel ad omes causas gñaliter constitutus fuisset in vna tñ substituerit earũdem in alijs nequaq̃ phibetur pcuracõmis officiũ exercere. ¶ Dem.

Vi ad agendũ. et defendendũ ac generaliter ad omia etiã si mãdatũ exigãt spẽale ostituitur. pcurator ex vi gñalitatis huismodi ad aliquẽ articulũ in quo spẽale mãdatũ exigitur admitti nõ debet

¶ Sed si aliquis vel aliqua de articulis spẽale mãdatũ exigentibꝫ specificati fuissent adiecta clausula generali tũc ad non expressos etiã admittetur.

¶ Procurator q̃ absq̃ spẽciali mandato iuramentũ deferre trãsigere vel pacisci non pt mi ci bono. vel cause admministratio libera sit concessa. ¶ Dem.

Di generaliter cõstituitur ad negocia. pcurator agẽ et expiri pt exceptis bijs casibꝫ qui mãdatũ exigũt spẽale. ¶ Sed dũ vero ad negocia. ꝗ etiã ad iudicia pt filiusfamilias absq̃ patris assensu fieri. pcurator. ¶ Licet autẽ q̃s post. x. vij. ãnũ. p curator in cã mrimoniali. ꝗm vinẽ. s. qui mri. a cur. pos. c. ex litteris. in pte decisa. ar. oera. s. e. ti. accedẽs. ꝗ ibi parentibus agentibꝫ de mrimonio filio. ꝗ accessit ipo. ꝗ ofensus ut ibi no. Ite sẽm quosdã m vo trãsmarino. s. de voto. ex multa in pñ. v. illis. Ite in o supto. ꝗ in tro. ꝗ exem placõne. de fi. in. c. ulti. Ite in bijs que sedes ap. sibi specialiter reseruauit. qõ dic ut no. ff. of leg. ꝗ trãslationẽ. Ite mortabendo mrimonio. ꝗ. e. ul. et sponsalibꝫ. q̃ cli. vel vo. vemẽtimo promisso. s. de ar. p tuas. Item in absolucõne pœnẽ da ab excõicacõe. de sen. ex. q. de hijs. in fi. et ar. ꝗ pe. di. i. quẽ pentet. Ite in oblacõe filij iobis facẽda. de ofe. di. iiij. q̃ris. in pñ. In otabenda excõmũicacõne. xxiiij. q. iij. si habes. in pncipio. Item m pstacõe iuramẽti ꝗ calũia. ꝗ. de iura. cal. c. ul. Item casu. s. e. li. de elec. pcurator. e. tẽ ꝗ vide in spe. ti. e. ꝗ. i. ꝗ. Ite opinitur q̃ licẽ habeat.

n Necessa. vel ꝗ aus fit in rem suã. In eritur q̃ casibꝫ ꝗ pt. ff. q̃ñ habẽt spẽciale. q̃ñ baby gñalem. liberã. q̃ñ datus est in rem suã. ꝗ. pbãtur. ff. e. l. pcur. cui libera. ff. de iuriur. l. in fundũ. C. fi. et. l. se. C. de nouã. l. nõ absfulit. et. ff. de fol. l. ꝗ iuẽ. et no. C. de trãsact. l. trãsactionis. Iohannes an.

o Si gñaliter. nõ egẽt suma. q. satis sũmat seipm. hoc pmũ dictũ ponebat guil. p qõne in spe. e. ti. q. i. m fi. et sequẽdo ubẽ. idẽ dicebat q̃ dicit ꝗ tẽ. et idẽ no. oft. de. pcuratorio. in pma glo. et satis oẽm bec dicebamus p tẽ. dilectus. ubi est hoc satis expssum. ꝗ glo. videbatur tacite sentire q̃ gñali fuerat ostitutũ ad negocia. et ad iudicia. tẽ pt fieri. pcur. ostituẽ. et p Gñaliter. no. q̃ gñali dicitur hoc. s. e. petitio. q Expiri. i. defendẽ. s. de iurd. c. i. Alibi. ponitur. p agere. s. de causa pos. pastoralis. quin filiusfamilias

r Casibꝫ exempla vide. s. e. pr. t filiusfamilias. nõ dubitabam. as possũ ostitui. p curatorẽ. s. e. nõ inte. e. ff. e. l. filiusfamilias. C. ꝗs e ꝗ. ꝗ. an sine mandato pñs possie cõstitui dubitabatur. et videbatur q̃ nõ. q. ꝗ se nõ admittitur. ergo nec. p alio. et inter dũ admittatur. p se q̃ nõ. p alio. ff. de pstul. l. i. C. fi. iii. q. vij. C. tria. et no. de hoc p accur. C. de bo. que. li. l. ul. C. in hac. quia mi. tẽ pt pri. id circo admittatur. sme mãdato. ut hic. et est fi. ꝗ de iurd. c. ul. ubi aũt tẽ pirẽt pri. habẽrẽt locũ ꝗ dicta. ad hoc. ff. ad treb. el. ille a quo. C. fi. ff. de in integ. rest. cui mandato. in fi. qui ex eo quibꝫ ca. ma. pos. C. in u C. de vij. annũ. in fine. Ite. fic et aduocatus pegisse de ber. x. vij. an. ff. de pstul. l. i. C. minũ. iiij. q. vij. C. verũ.

a ¶ Ad negocia no. ost. s. e nõ imuste in quarta glo. q
pcuratoꝝ datus ad negocia maior. xvij. e minor. xxv.
pt agẽ et expiri. nam exquo pcuratoꝝ ad negocia agẽ
pte s. pte fin. et minor. xxv. an datur ad negocia ut hic
ergo et agẽt ut ibi
b ¶ Sed duo. vel plures. ema
nauit ꝗ dẽ. ad tes
tamentũ eorũ quo
no. io. ff. g. vi. ff.
forma. et b. s. e. et
nõ imuste. et accur.
ff. e. t. l. plurib. et
imo ẽ. et hoc s. e.
in nũ. et guil. i spe.
e. tẽ. ¶ tacõ et aut.
d ¶ Simul. qꝫ fec
ꝗ tuitis ꝗ ipso ff. e
l. fi quis tũ. ¶ fi. et
s. e. l. nõ imuste.
et ꝗ ideo ꝑ dãdo
scõm. vtiõ ꝑmum
reuocare ut in pdi
ctis iuribus. et hoc
ẽ verũ nisi expmat
se nolle ꝑmi reuo
care. ff. de lẽ. si quis
plurib. ad hoc ¶.
e. si quẽ. et hoc ve
rũ intelligo ena fi
ſcutis. pcuratoꝝ no
lit suscipere mãdatũ
ar. l. insf. quibꝫ mo
tes. insf. ¶ posteri
ore. ubi ꝗ ꝗ scõm
testamẽtũ rupit ꝑ
mũ. h. ex scõ testõ aliq̃ hẽs nõ sit vel esse noluerit. sic
et h. ar. pdcõz. urtũ. h. tractat guil. i spe. e. t. ¶ rõe aut.
vt ¶ cũ dato scio. o. pat. ¶ fin. o pia. qꝫ scãtur. ¶ pre
¶ In solidũ. aliq̃d
f ¶ Admitti. aliud in
tendo datis ad iudicia spiritũ cũz. ut. ¶. e. ¶ sane. ex in
tutoribꝫ. ff. de adm. tu. de reto. in fi. et h ibi ꝗ de bẽ gmi
tate seuas ẽ receptũ. ut ibi. et est rõ hui. ꝗ dẽ. q. ¶ hy nou
cẽsentur. ꝗ vno. s. e. si. de el. c. p. ¶. i. ẽ igitur ꝗ necesse ꝗ
vtrq. admittatur fic in iudicio datus sine clausula. s.
te of. dẽ cãm mõnij. ¶ quid vices. ecce vnus cõtes
alter negat. quid erit. sup. ¶ fuit dissensio. dicũt quidaꝫ
q facta est liũs ꝑ tatio et statur ofessionũ. qꝫ fic. pba
tur. si duꝫ pũs ẽssẽ et obtuerẽtur et negarẽt stare tur ofessi
onũ q ora cũ. ff. de inter. acti. de ea re. ¶. i. ¶ idẽ in h ꝗ
qui plonã dũ reprãtur. Aliꝫ dicũt. q eligẽt pũs unus
sed ut negocũ vel ofessionũ. ar. s. de re. iud. vnuo. e.
ff. de re. iud. duo. iudices. Tercij dicũt. et forte melius ꝗm
imo. q ꝗ ratẽ rũsionẽ nõ fit liũs ꝑ tatẽ. ¶ pcedendũ
est ꝑ ora dũm t. ¶ ꝗ ora tũ. ace. p eo q nõ mstt. pcura
tores in structos. de iud. cũ ꝗ ꝗ tractãdis. ꝑma opi. pla
cuit ꝗ st. s. e. in nũ. mihi placet ultima. q ofessio vel
negatio vnius solius ẽnã alterũ nõ rẽsistere nõ valeat
ut. s. in ꝑh. multo minus alterũ rẽsistere. ad ff. s. e. li. de
el. c. p. e. ¶. fi aut. et. ꝑter cuitanda hec dicebat b. s. e.
nõ imuste. qꝫ satis equũ erat. q siue adicẽtur in solidũ
siue nõ. sp. iudex eligẽt idoneũ. ad ff. ff. de accus. si plu
res. ff. de adm. tu. si plures. ¶ nõ ẽ verũ. mihi in casu. ¶. e. ¶
sane. ¶ ꝗ ꝗ aut dicebat ob. pd cãm cãm. pcur. tales non

ad negocia licite deputẽtur. ad iudicia tũ mihi maior. xxv. ãno. z. fuerit ꝑpu
tarir ne ẽ ꝗ hic. ¶ Dẽ.
¶ Sed duo. pcuratores si
mul nõ adiecto in solidũ
de putẽtur vnus sine alte
ro nõ ẽ ex vbi admitti. ¶ Se
cus si sint i solidũ ostituti
ꝗ tũc illi ꝗ melior erit ex di
tio ꝗ ꝗ liũs ꝑ testacõz nes
cũ ꝗ mnus occupabit.
post occupacõz aut h mo
alter se intromittẽt nequi
bit ulterius cũ ille liũs do
minus sit effcũ. nisi dẽm i
d tõne fuisse. q non fuerit
melior. o die occupantis
tunc eni si eũ q occupauit

admitrendos. ꝗ vẽn est opi. in casu. s. e. li. de el. c. p e.
q. ¶ si aut. alias nõ aut h vides.
g ¶ Secus. s. q. nic vnus ad
h ¶ Liũs ꝑ esta. q tũc ꝗ ꝗ
ter relati. et de v. ꝗ lig. ex pte. in. et o. cor. ff. e. l. pluribꝫ. in
terdũ aut quis ꝑ occupare. et ꝗmo ad fiũm tcu emi
ut m actu. de pcus. e mnor. ali. ff. de
pcul. ¶ vẽ. ff. de
nor. alib. ¶ quis a
multis. qꝫ nõ pres
sumũtur quis alij
ctus. et ideo ibi ait
ſniam nullus ocu
pare vtiõ. ar. ¶. de
acti. et oblig. bne.
gãntes. et delega
tus. et clavos vel
alterũ occupa
p qualibꝫ inche oa
tionẽ iudicialẽ. s.
de of. dẽ. cũ plures.
aliq̃ nõ fuerit oc
cupacõ. ff. de dam.
infec. ¶ fin. ita. ¶ si
inliũ. ff. fin. i pol.
legi. l. in cui. ¶. qꝫ
p ꝗ ubi iones cẽsũ
ter m possessionẽ
mittũnt. ¶ pres. fi.
bi facãt ꝑ ocũsũ
i ¶ Occupabit. in
bona hãgradõ.
fic. vij. q. i. ¶ tũs ẽst
comelius. alibi in
mala. s. e. li. de el.
g. nali. ubi de ꝗ.
k ¶ Diũs. s. e. c. i. cũ fuitis. o. cor.
l ¶ Occupãtis. et hi omnus. ¶ or. fi et ipsũs occupãtis cũ
dicio. qꝫ fit cũ ut immutare nõ potuit i ꝗ dẽ. s. in
rẽsta. requisiti. e. o. tũ. ff. de ꝗ. i. mmo. ¶ ꝗ nõ valũ ins
tũ ut agũt. v. aleat. p ea pte et eo modo quo valẽ pt ad
id ẽ. ¶. de tesp on. impub. e. i. ¶. i. et de rẽmiatũ ẽ q ꝗ dubie
tractabat guil. in spe. e. ti. ¶ rõne aut. v. qd fi dẽm fuit.
m ¶ Indo aũ. fi. s. e. li. de of. dẽ. cũ plures.
n ¶ Preterm. et eni o fituitus ab eo qui potior ẽ cũ nõ
ob. ut. s. vidẽtur excludẽ. ¶ illi cũ vices potioris gerat
ad hoc. xcii. di. cũ. et. xciii. di. e. s. ¶. de pbẽdi. h ꝗ qu.
o ¶ Substituto. ab occupãte. niquid h tie restocare pos
fit. dic ut dixi. s. e. ti. is quis
p ¶ Alter. colleg. a cũ eo da
q ¶ Ipsũm. neo cũ
r ¶ Cessante. ar. o tra. s. e. li.
quis ad id qꝫ tenebatur pius. ¶ h iam alius occupaui
ut ex eo cau. quo potuit. vñ nec vnus clausule hoc opaꝫ
ut ydẽ. ¶ dirẽ. et tũc ille a fiũmet. nec illi sub fiũm dat
s ¶ Impe. re poterit cũ liẽ nõ suit ꝑ tatẽ. s. e. o. c. i. ¶
t ¶ Cautis. secus in negocijs enã spiritũ. ut pat. s. de
el. c. p e. ¶. fi aut. qꝫ est o tra. et ibi dixi.
u ¶ Celeri. ob. de hoc vide q. ꝗ dixi. s. e. li. de el. c. ul.
x ¶ Specialiter. nõ. ergo q. fauor. aliq̃ id induciẽ con
tra ius positiũm. quod habuisti. s. in ꝑh. de. et no. ꝑ
hanc litẽam reprobatam illam opinionẽ. ut que vide
batur equa. b. s. e. non imuste. q siue esset clausula in so
lidum siue nõ. index poterit eligẽ. ꝗ non est. verũ nisi in
spiritũ. ut hic vides. et facie bat. p illa opi. ff. de pla

infirmari mori absentart
vel alias impediri. o. ꝗ. ar
à ꝗ. ꝑ eqꝫ fo. te nolit pote
rit alter suscipe ae. ꝑlicẽ
negocũ ab alio in eo. ani
dũ ẽñ ab illo nõ fuerit ali?
ſstituꝫ. nã si fit. is ꝑsert
debebit eidẽ. ¶ Ceterũ vbi
nullo ſstituto alter susci
pit negocũ. ꝑ eqꝫ dũ i ꝗ
occupauit ꝑmtus. ipm re
sumẽ postea. in ꝑcimẽto
cessante. neq; hit. mi fo. ſan
illũ o. ꝗ. ẽ. ꝑ ꝑdiri. ¶ Sa
ne i electõnũ ꝑsultacõnũ
ꝑuisionũ. i alio. z. spiritũ
negocio. z. cauſ. cũ tũ ta ce
leri. o. ẽ expeditiõnẽ. exigẽ
d mo. seãtur. volum. ¶ spẽali

ſ ¶ Diũs. s. e. c. i. cũ fuitis. o. cor.
t ¶ Occupãtis. et hi omnus. ¶ or. fi et ipsũs occupãtis cũ
dicio. qꝫ fit cũ ut immutare nõ potuit i ꝗ dẽ. s. in
rẽsta. requisiti. e. o. tũ. ff. de ꝗ. i. mmo. ¶ ꝗ nõ valũ ins
tũ ut agũt. v. aleat. p ea pte et eo modo quo valẽ pt ad
id ẽ. ¶. de tesp on. impub. e. i. ¶. i. et de rẽmiatũ ẽ q ꝗ dubie
tractabat guil. in spe. e. ti. ¶ rõne aut. v. qd fi dẽm fuit.
u ¶ Indo aũ. fi. s. e. li. de of. dẽ. cũ plures.
v ¶ Preterm. et eni o fituitus ab eo qui potior ẽ cũ nõ
ob. ut. s. vidẽtur excludẽ. ¶ illi cũ vices potioris gerat
ad hoc. xcii. di. cũ. et. xciii. di. e. s. ¶. de pbẽdi. h ꝗ qu.
x ¶ Substituto. ab occupãte. niquid h tie restocare pos
fit. dic ut dixi. s. e. ti. is quis
y ¶ Alter. colleg. a cũ eo da
z ¶ Ipsũm. neo cũ
a ¶ Cessante. ar. o tra. s. e. li.
quis ad id qꝫ tenebatur pius. ¶ h iam alius occupaui
ut ex eo cau. quo potuit. vñ nec vnus clausule hoc opaꝫ
ut ydẽ. ¶ dirẽ. et tũc ille a fiũmet. nec illi sub fiũm dat
b ¶ Impe. re poterit cũ liẽ nõ suit ꝑ tatẽ. s. e. o. c. i. ¶
c ¶ Cautis. secus in negocijs enã spiritũ. ut pat. s. de
el. c. p e. ¶. fi aut. qꝫ est o tra. et ibi dixi.
d ¶ Celeri. ob. de hoc vide q. ꝗ dixi. s. e. li. de el. c. ul.
e ¶ Specialiter. nõ. ergo q. fauor. aliq̃ id induciẽ con
tra ius positiũm. quod habuisti. s. in ꝑh. de. et no. ꝑ
hanc litẽam reprobatam illam opinionẽ. ut que vide
batur equa. b. s. e. non imuste. q siue esset clausula in so
lidum siue nõ. index poterit eligẽ. ꝗ non est. verũ nisi in
spiritũ. ut hic vides. et facie bat. p illa opi. ff. de pla

acti·l·ij·ff nō ob·q: ibi plus tangitur v mūsticas q̄ p̄uata p̄sona·et ideo fuit dectio mgratus.
a ¶ Non m solicitū·fs enim solicitū nō est omi casu iudex eligeret·si abo o currerent et simul occuparent·ad ff·s·te etc·c·pe·c·i.
b ¶ Intricari·ti occurrit ptiū lasbotho et mutilibo expensis ad que omia teneur iudex·s·e·li.de of·ord.ut fingantes·de ꝓpriatuti.
c ¶ Idoneo eo·m.ff. de accusa·si plures·ff.de admi·tu.si plures et viri idonei magis honestus·et qui melius merita cause nouit·s·de iura·cal·i tract·di.fd ¶ Admittēdus·fs qnō dedit subhstuti·et non pt vel nō vult, pseq̄·Iceet, p̄curator qui remit acceptare mādati·pe mitere pt·q̄ diu cōstituens in eadem pleuerauerit voluī
d ¶ Prōcuratōr·ad iudicia vl negocia non curo cū non distinguat et eadem iuo fit utrobiq·
e ¶ Absente·p̄ns igitur et absens q̄ pt o stiui, p̄curator ut hic·et·ff·e·l·s. de ofri·uti·vel mu·ti·ei dilecta.
f ¶ Suscipe·q: si cas enter illud sme, p̄testacōe recipit domini q, p eo debite cauēat sup idusti, p̄curatore defendē cogit·ut i cle·e·ti·c·i.
g ¶ Nolle·de volo·vo fs quis stipulatus fuerit.
h ¶ Obstāte·et si no·spe ¶ Qua diu·fs q̄ mutatis voluitate vel cāgāēo·vel aliū ,p̄curatore dado secul·ut dixi·s·c,p·x·i p̄n·ad ff·l·c,p·x·m ¶ Ipm·mandati·
i ¶ Placebit·cōtra·ar·ff·de suc·edic·l·i·q: qui semel·
k ¶ Obstāte·et si no·spe vbi fs ille qui est p̄nm gradus diverte se nolle succedere·statim ius deuoluitur ad eū qui est ſcdi gradus fs ibi erat ad quē ex renūciacōne ius deuolubatur·hic ad nullū aliū q̄ ad dōm ipm, p̄curatore ostituent·vnde satis dicipt·q: de quadam p̄euerāna volūtatis et eq̄tate ille vel nō desinit esse vel nō desinit esse, p̄curator vel fs desinit iur pmtetire reassumē pt·et forte statutis fuit·ne o tingat, ꝓpter, p̄cur defectū negocia, p̄tesari·ad hoc·s·c,p·x·Credo tn p̄dictā·l·et p hāc liam q̄ dūr·t·c·q fs diuis dixisset ostituo talē qui fs remuent talē constituo-

obsuari ut si plures, p̄curatores simul in eis fuerit non in solidū deputati iudex ne, ꝓter eorū cōcurū negocia eadē intricari cōtingat idoneo ex ipis eligere valeat a ille solimodo, psequatur habeat eq̄ quicquid cūillo sic electo factū extiterit plena robris firmitatē nec ad pseqendū alius admittatur postmodū, nisi put cū qui nō occupat negocium cum ensiumus post occupationē factā ab alio superius admittendū.
d ¶ Iceet is qui, p̄curator ostituitur ab absente diverit psentaui fibi suscipe nolle mandatū h tīnequaq̄ obstāte quādiu ostituēs in eadē pstiterit voluitate ipm acceptare poterit quicūq̄ placebit.
e ¶ Quē sub ea ¶ Dē forma quoñēt te ab esse o tigerit ostituēris ꝓ

nō bre tūc locū hāc dē·e·no. ar·q: si electus psentatus fibi dectione renuat ofenire adhuc eloēndo in ea dēvolūtate manendo potest ofentire al·nō, q̄·veri c·q: a principio renūtiē·e·q: muti trahūtur·viij·q·i·q̄ epatiet·c·in scriptuis.
f ¶ Quem sub ea·dūs

curatorē ad causas·nō idō licet tractes eā pstitū cū p̄ tcipm, p̄curatorē ipm dinoscerīs reuocare quūmo p̄curator idē, p̄curatōris assum et officiū quicūq̄ te oigerit absentaē.
g ¶ Secus si simpliciter a te fuerit cōstituus tūc eni sue aūlitē otestatā siue post ad causam ipam venias nō ut ipi, p̄curator assistat·h ut causam tractes eandē tractando ipam eū reuocare censeris nisi dicas expsse q: ipm vis m officio p̄curatōris hoc nō obstāte manere vel nisi q: nō animo reuocādi hoc facias ex aliquib· apareat conieciuris ut si forsan alicis immine at articulus i quo tu nosti melius veritatē ā fit, p̄curator ipe infirmus vel forsitan se absentet seu quicquid aliud accidat ꝓter q̄ ipi cause nua fit pseniā oportuna.
i ¶ Dē

nō dēs p̄curatōrē post litē otes·nō reuocat dūs ut de aliū, p̄curatorē·ff ii causam tractat bīn·ff·a·ff·o tradicit finis ipis us tē·que dicit·q: adesse pt·fs non tractare·et est expsfium·c·e·l·,p̄curatorib·, vbi babes q: post otest·a·p̄curatore factam nō hi dūs ptāte, pseqendi negociū·dicē·verūt q: tē·ista·et fuīt dicta ima loquitur q̄ dūo post litē·ordinō o tradicitur litis assumptio·ut legitur·et no·ff·e·ti·l·que omia·et ideo illa fā que est·s·e·r·e·li·e·ij·ibi·ipo nolente·soluit o tranū·et ita erā tenēt p dicē tē tores in tē·patio·s·e·si aūt cōtradicitur tūc hī loci tē·illa·q: causa o mta reuocabitur·alias non.
u ¶ Assistat·q: pt eo muito·s·e·quānis·m fi·ff·e·l·pauīus·ff·de mor·testa·si fuī spectare ¶ Manere·ad idē·s·e·si tuo.
c ¶ Credo tn p̄ dictā·l·et p hāc liam q̄ dūr·t·c·q fs diuis dixisset ostituo talē qui fs remuent talē constituo-

,p̄curatorē post litē otes·nō reuocat dūs ut de aliū, p̄curatorē·ff ii causam tractat bīn·ff·a·ff·o tradicit finis ipis us tē·que dicit·q: adesse pt·fs non tractare·et est expsfium·c·e·l·,p̄curatorib·, vbi babes q: post otest·a·p̄curatore factam nō hi dūs ptāte, pseqendi negociū·dicē·verūt q: tē·ista·et fuīt dicta ima loquitur q̄ dūo post litē·ordinō o tradicitur litis assumptio·ut legitur·et no·ff·e·ti·l·que omia·et ideo illa fā que est·s·e·r·e·li·e·ij·ibi·ipo nolente·soluit o tranū·et ita erā tenēt p dicē tē tores in tē·patio·s·e·si aūt cōtradicitur tūc hī loci tē·illa·q: causa o mta reuocabitur·alias non.
u ¶ Assistat·q: pt eo muito·s·e·quānis·m fi·ff·e·l·pauīus·ff·de mor·testa·si fuī spectare ¶ Manere·ad idē·s·e·si tuo.
c ¶ Credo tn p̄ dictā·l·et p hāc liam q̄ dūr·t·c·q fs diuis dixisset ostituo talē qui fs remuent talē constituo-

ta·q: si fuīt ꝓ tē·et·s·e·si·ff·e·l·s·de ofri·uti·vel mu·ti·ei dilecta.
h ¶ Suscipe·q: si cas enter illud sme, p̄testacōe recipit domini q, p eo debite cauēat sup idusti, p̄curatore defendē cogit·ut i cle·e·ti·c·i.
i ¶ Nolle·de volo·vo fs quis stipulatus fuerit.
k ¶ Obstāte·et si no·spe ¶ Qua diu·fs q̄ mutatis voluitate vel cāgāēo·vel aliū ,p̄curatore dado secul·ut dixi·s·c,p·x·i p̄n·ad ff·l·c,p·x·m ¶ Ipm·mandati·
l ¶ Placebit·cōtra·ar·ff·de suc·edic·l·i·q: qui semel·
m ¶ Obstāte·et si no·spe vbi fs ille qui est p̄nm gradus diverte se nolle succedere·statim ius deuoluitur ad eū qui est ſcdi gradus fs ibi erat ad quē ex renūciacōne ius deuolubatur·hic ad nullū aliū q̄ ad dōm ipm, p̄curatore ostituent·vnde satis dicipt·q: de quadam p̄euerāna volūtatis et eq̄tate ille vel nō desinit esse vel nō desinit esse, p̄curator vel fs desinit iur pmtetire reassumē pt·et forte statutis fuit·ne o tingat, ꝓpter, p̄cur defectū negocia, p̄tesari·ad hoc·s·c,p·x·Credo tn p̄ dictā·l·et p hāc liam q̄ dūr·t·c·q fs diuis dixisset ostituo talē qui fs remuent talē constituo-

lat·quo alterū extinguū alterū non vide q̄ nō·ff·de·b·obl·l·iur·q: semel·cū finis occurrit·q: semel·cū finis occurrit·ff·de suc·edic·l·i·q: qui semel·vbi fs ille qui est p̄nm gradus diverte se nolle succedere·statim ius deuoluitur ad eū qui est ſcdi gradus fs ibi erat ad quē ex renūciacōne ius deuolubatur·hic ad nullū aliū q̄ ad dōm ipm, p̄curatore ostituent·vnde satis dicipt·q: de quadam p̄euerāna volūtatis et eq̄tate ille vel nō desinit esse vel nō desinit esse, p̄curator vel fs desinit iur pmtetire reassumē pt·et forte statutis fuit·ne o tingat, ꝓpter, p̄cur defectū negocia, p̄tesari·ad hoc·s·c,p·x·Credo tn p̄ dictā·l·et p hāc liam q̄ dūr·t·c·q fs diuis dixisset ostituo talē qui fs remuent talē constituo-

nō bre tūc locū hāc dē·e·no. ar·q: si electus psentatus fibi dectione renuat ofenire adhuc eloēndo in ea dēvolūtate manendo potest ofentire al·nō, q̄·veri c·q: a principio renūtiē·e·q: muti trahūtur·viij·q·i·q̄ epatiet·c·in scriptuis.
f ¶ Quem sub ea·dūs

curatorē ad causas·nō idō licet tractes eā pstitū cū p̄ tcipm, p̄curatorē ipm dinoscerīs reuocare quūmo p̄curator idē, p̄curatōris assum et officiū quicūq̄ te oigerit absentaē.
g ¶ Secus si simpliciter a te fuerit cōstituus tūc eni sue aūlitē otestatā siue post ad causam ipam venias nō ut ipi, p̄curator assistat·h ut causam tractes eandē tractando ipam eū reuocare censeris nisi dicas expsse q: ipm vis m officio p̄curatōris hoc nō obstāte manere vel nisi q: nō animo reuocādi hoc facias ex aliquib· apareat conieciuris ut si forsan alicis immine at articulus i quo tu nosti melius veritatē ā fit, p̄curator ipe infirmus vel forsitan se absentet seu quicquid aliud accidat ꝓter q̄ ipi cause nua fit pseniā oportuna.
i ¶ Dē

,p̄curatorē post litē otes·nō reuocat dūs ut de aliū, p̄curatorē·ff ii causam tractat bīn·ff·a·ff·o tradicit finis ipis us tē·que dicit·q: adesse pt·fs non tractare·et est expsfium·c·e·l·,p̄curatorib·, vbi babes q: post otest·a·p̄curatore factam nō hi dūs ptāte, pseqendi negociū·dicē·verūt q: tē·ista·et fuīt dicta ima loquitur q̄ dūo post litē·ordinō o tradicitur litis assumptio·ut legitur·et no·ff·e·ti·l·que omia·et ideo illa fā que est·s·e·r·e·li·e·ij·ibi·ipo nolente·soluit o tranū·et ita erā tenēt p dicē tē tores in tē·patio·s·e·si aūt cōtradicitur tūc hī loci tē·illa·q: causa o mta reuocabitur·alias non.
u ¶ Assistat·q: pt eo muito·s·e·quānis·m fi·ff·e·l·pauīus·ff·de mor·testa·si fuī spectare ¶ Manere·ad idē·s·e·si tuo.
c ¶ Credo tn p̄ dictā·l·et p hāc liam q̄ dūr·t·c·q fs diuis dixisset ostituo talē qui fs remuent talē constituo-

ta·q: si fuīt ꝓ tē·et·s·e·si·ff·e·l·s·de ofri·uti·vel mu·ti·ei dilecta.
h ¶ Suscipe·q: si cas enter illud sme, p̄testacōe recipit domini q, p eo debite cauēat sup idusti, p̄curatore defendē cogit·ut i cle·e·ti·c·i.
i ¶ Nolle·de volo·vo fs quis stipulatus fuerit.
k ¶ Obstāte·et si no·spe ¶ Qua diu·fs q̄ mutatis voluitate vel cāgāēo·vel aliū ,p̄curatore dado secul·ut dixi·s·c,p·x·i p̄n·ad ff·l·c,p·x·m ¶ Ipm·mandati·
l ¶ Placebit·cōtra·ar·ff·de suc·edic·l·i·q: qui semel·
m ¶ Obstāte·et si no·spe vbi fs ille qui est p̄nm gradus diverte se nolle succedere·statim ius deuoluitur ad eū qui est ſcdi gradus fs ibi erat ad quē ex renūciacōne ius deuolubatur·hic ad nullū aliū q̄ ad dōm ipm, p̄curatore ostituent·vnde satis dicipt·q: de quadam p̄euerāna volūtatis et eq̄tate ille vel nō desinit esse vel nō desinit esse, p̄curator vel fs desinit iur pmtetire reassumē pt·et forte statutis fuit·ne o tingat, ꝓpter, p̄cur defectū negocia, p̄tesari·ad hoc·s·c,p·x·

Pone, procurator nõ habebat mandatũ mãdãti de calũnia vnde oportuit venire diẽm et inuenit ꝗ de una calũnia. ¶ Procurator tria dicit. primo q̃, procurator ad otrahẽdum mrimonũ ꝗ hꝛ speãle mãdatũ. secũdo q̃ tacitus, procurator nõ fuit sitiuie mũ ad hoc mãdatũ habeat. tertio q̃ si talis, procurator reuocatus etiã ignorãter contrahit. non tenet mrimonũ.

b ¶ Doneus. an procurator possit otrahẽ mrimonũ de hoc nõ dubitabatur. p canonem. xxxii. q. ii. hoc cãsatur. 8. de oũ. dispẽ. ex pte. ii. et qui deriuetur. c. vemẽs. ad idẽ de mrimonio. otra. c. ii. ff. de spon. sufficit. et. l. ul. et. ff. de ritu nuptiarũ. omes enũ otractus qui ꝓsentiũtur inter absentes otrahuntur. ff. de otrahẽdo. empt. l. i. q. ẽ autũ. ¶ otra. de spon. tu. c. i. ibi. cõtrẽ et ore. cõt. ¶ hic q̃ status hꝛ ore ꝓsentiẽ quip̃ procurator ꝓsentiẽ. ¶ ergo aliquip̃ alium. ¶ an procurator ille debeat ad hoc hꝛe speãle mandatum dubitabatur. dicebamus autẽ q̃ sic. sicut. i. in alijs casibꝫ quos no. 8. e. qui ad agendũ. C. iuri. et ad hoc facit. 8. de dẽpon. mpu. c. i. et ibi. de nup. C. i. et ex presumptione. ff. de ritu nup. l. q̃ nales. et. l. mulierẽ.

c ¶ Contrahendi. nec ad cãm mrimonale agendã. ut dicit. 8. e. qui ad agendũ. C. iuri. fm. vinc. ¶ ad hoc cõtra. 8. e. accedẽs. ¶ sol. ut ibi no. 8. in fi. ultime glose.

d ¶ Speciale. ¶ nũquid si hꝛ ãnale eli quibusdã ꝓpositis clausulis ffecuta. ut. 8. e. qui ad agendũ. otrahẽ potest. ꝓ ꝓcurator. ¶ sic. ꝓ illud. c. ¶ otrariũ credo ut ibi dixi. dico enũ q̃ illa clausula ãnalis q̃ sequitur speãlia expssa filia includit. ¶ nõ lõge maiora. ut est in casu nro. notabiliter enũ tale accedẽs debet. ¶ voluit ¶ lita. ad ¶. xii. di. nos cõsuetudinẽ. 8. de ꝓp. feudes. C. de diũ. ꝓp. l. i. ff. de vi. et. et oleo le. l. ul. in fi. et ad ¶ facit fimis. c. maxie q̃ ꝓcuratꝫ speãle mandatũ. et de expssa ꝓsona ut statim dicũ. et sic dubitãtũ nõ. p. cedit. ¶ quid dicẽ nũquid sufficit speãle mandatũ ad otrahendũ. vel requiritur speãle de certa et expssa ꝓsona. et videtur q̃ nõ requiratur expssa ꝓsona. ar. 8. c. i. in. ¶ in fi. ¶ dic ot ra p. l. ff. de ritu nupt. l. ãnalis. ad ¶. 8. de ar. innotuit. cũ suis cõcor. et que no. xxix. q. ii. in fima. ¶ sit libere et qũcũq̃. 8. e. c. i. in fi. et. ff. man. fi.

e ¶ Dos. procurator. ¶ fallit illa regula. ad idẽ. ff. de rẽ

f ¶ Deputare. ecclẽ tu nup. ¶ generali. in pn.

g ¶ Commissum. 2. qu. 8. c. i. in fin. 8. de ꝓ. dẽ. is cui. et. l. ul. ¶ vices. ¶ hꝛ. ¶ notabat. lo. lxiii. di. ubi dñs. et

h ¶ Sane. ¶ ꝓ hꝛ. xxx. q. v. nec illud. Jo. andre.

i ¶ Contraxerit. mrimonũ. vt otrahẽ ꝓ mutuũ ꝓsensum et est verum in hoc casu. secus in mrimonio ꝓsuali quia exquo clerici eligerũt ij adhuc nõ fit ꝓ mutuũ electi cõsensu mrimonii ꝓsuale otractũ. in petitere nõ ꝓcurator. 8. de elẽ. publicato. 8. e. c. et inter cãonicos. et facit ad ¶ de translat. inter cor.

h ¶ Reuocatus. vel nõ. de dicit pinius fit et de eo fibi debet ꝓnia mp̃ on de spon. fic et. c. ii. inter. m. fi. de fuit enũ ꝓsensus ꝓ sicũ in tis. cũ cadẽ fit ratio. m ¶ casu. cũ alias reuocatus. ignorarent. speãlecur. ad negocia ad ipm. pertinere debeat. de dicit. 8. c. de ꝓp. ꝓpter deceãs de mrimõcadẽ. p. ut. ad mãdicta. ꝓ. 8. e. c.

m ¶ Existẽte. ad otrahẽ. ff. de tutor. ¶ ꝓpentinat. reuocatum est. ergo mandatũ licet mãdãtarius. hꝛ ignorãs quãq̃ ꝓ agat. de nõ culpa fiat damno. affiat. ff. de ꝓcu. si vero nõ remuneratũ. et. l. si mãdãtũ. ¶ Nequi. ¶ Sed uit. xx. vij. q. ii. c. i. et. ii. et. ff. de tut. et ꝓt. tum de spon. ꝓ. cũ. et. o. tia. et. 8. de spon. impu. c. i. et hec ẽ rõ quare fiũ. riosius nõ otrahẽ. q̃ nõ ꝓ cõsensũ. xxxi. q. v. vno. 8. e. 8. de ꝓdãdis.

De hijs qui mensa we cã fuit

Absolucõis hũsiciũ ab excõicacõis. ¶ Sinia vel quãcũq̃ reuocacõnẽ ipius. à suspẽsionis seu etiã inter dẽ ꝓ vim vel metũ extorta ꝓnũs. ostõnis aũcte ommo viribus vacuamus. ¶ Ne aũt

Absolucõnis. excõmũicacõnis suspensionis vel interdicti absolucõ vel reuocacõ ꝓ vim extorta nõ tenet. 8. c. ii. 32. hec extorquẽs excõmũicatus. ¶ Ipo ure. hunc. dẽ. fuit dubitacõ. q̃ regularitꝫ quꝫ metũ fuit valẽte et obligant. qõ dicũt no. xv. q. vi. autoritatẽ. 8. e. c. ab dbas. fallit in casibꝫ ibi no. adiqui ad de isti. et q̃ sicut iniusta excõmũicatio ligat. sꝫ. ꝓpter batur. de iniusta absolucõne. de ꝓ. bi. verbum.

p ¶ Excõmũicationis. etiã iniuste. biuliter debebit ꝓ absolucõnẽ petẽ nõ ꝓ metũ o pellere. q̃ sententia passiũs fuit. ut. 8. c. xi. q. iii. c. i. fm gual. et gar.

q ¶ Reuocacõnẽ. diam facit inter absolucõnẽ et reuocacõnem. et pẽ dicit absolucõ solemnis. que fit in iniustam cãcie reuocacõ. vel sim. sine solemnitate. vel sit in nuit excõmũicacõ locũ habẽ absolutio ubi nõ tenet. ratio cãtio. vel referitur reuocacõ ad absolucõ. ad cãmũ.

r ¶ Suspensionis. intelligo indistincte ut loquitur. ibi. ab officio siue a bnificio siue ab ingressu ecclie. ꝓ. 8. e. ecclia. ꝓ. 8. e. c. i. in. ¶ fin. ¶ ad ecclia. ¶ metus. ad otrahẽdum. ¶ metus. ¶ ecclia. ¶ tractat. extorquẽdum. vnde sequẽs. ap ellacõ nõ suspendit. et. ff. effectum. 8. e. ap. pastoralis. e. c. ad. ¶ qm. ꝓ. de sen. ex. is cui. c. in. ꝓ. tis ferri debent. ꝓ. de sen. ex. cũ medicinalis. ¶ et. 8. e. ¶ Sum. vis. ¶ maiores rei impetus. cui nõ pt. resistẽ. 8. e. l. i. in fi. et. l. ij. et quot modis sumat. et quot actũ. vel interdicũ induceat. no. 8. e. ad audiẽtiã. metus. 8. de ꝓ. trepidacõ metus. in. ¶ antis vel futuri periculi. ¶ ff. 8. e. exigitur. ꝓ. ꝓ. ¶ fit metus. ¶ futuri. ¶ fit periculi. ff. et. l. metũ. ¶ de ꝓ. metus. excusat. no. 8. e. bilẽ. ¶ de bẽ. ratũ.

t ¶ Extorta. fic nec ẽ dicit. et ci. ꝓ. 8. e. ¶ Sinia. extorquẽ. 8. e. ii. de eſe. quotidã. ¶ Jo. cauam. ꝓ. ipo. in. ¶ iuraũ. qõ fit ꝓ metũ. alibi ꝓ. 8. e. ¶ metus. cã. ꝓ. ꝓ. ¶ ꝓ. ꝓ. principi. ꝓ. 8. ꝓ. in. ¶ iuris. ¶ officii. qõ dicũt no. 8. e. ¶ ci. ¶ ꝓ. 8. e. ¶ ꝓ. 8. e. ¶ ꝓ. 8. e

Quid m excõmũcaciõe p vim vel metũ extorta. videtur q idem sci q ip o iure nõ valeat. quia par ins ligãdi et soluendi dñs esse voluit. de pe. di. i. verbũ. ad fi. xi. q. iij. in instũ. fi dic otra fm guil. xi. q. iij. quatuor. fit tũ p exceptiõẽ dicũt ut dicit no. ar. ff. de furtis. interdũ. q. i. a Cresat. nã si negligenter ea que male. tĕ. xxx v. q. ix. loci. s. de vi. et honest. clẽ. ut clericorum. Io. an.

b Extorserit. si g metum inuitũ. fi. in. de ex abs solue voluit nõ bi. pena locum q verba tĕ. s. de clerico. nõ resi. relatũ cũ suis o. co. z. optime facit. ff. de i. iuo. vo. l. quãuis. aliaſ tũ pumetur inferẽs p qualitate delicti. ff. ad. l. aquil. ita vulneratus.

c Excõmũcatiõnis. no. excõmũicatũ amplius excõmũicari qõ dic ut no. iij. q. iiij. engel. drudam. et de inde. ita quoũdã. si aut nõ ipe excõicatus si alius metũ huic inferat nõ excõmũicatus erit et tũc nõ fumatur p dictũ ar. ff. nunquid si casu ipe excõicatus interdictus vel suspensus incurrit hanc penã. dic q. si si mandauit vel eius noie factũ ratũ habuit. s. de elc. scãt. ff. de sen. ex. cũ quis. nec dicã istos pœnam euadere. l. abs solutor. postea ratũ habeat illũ qõ ab inicio exactus fecerat. q. statim ab inicio ligatus fuerit abs solui tũ potuit. p fuit ordinarũ. cũ oditor cano mis fibi nõ retinuerit abs loucõnẽ. ff. de sen. ex. mu. et di. xi. s. e. li. de elc. scant. et in hãc penã incidit q. u. p penã amissionis rerũ ad hoc opellit ipm excõmũicatorẽ. ut. s. e. c. abbas. quid si opulit p vanũ metũ de quo tido Subiacere. mere nõ tedeat. nũquid tũc loci habet be pena. die q non fm g. ar. q. talis. metus nõ induciit rẽfõnẽ. nec. pne appellatur metus. ff. e. l. metum. cũ l. sequẽtib. e. l. nec timorẽ. et quis sit iustus metus. no. s. e. cũ dilect. ille g metus. qui putatur iustus ad re uocandũ ea que p illum fuit ille penã sustõnis inducit.

E Celesia que. eccia post quadriennũ alias nõ cum nõ admittitur ad penẽdũ rẽfõnẽ otra sentẽtiã vel otractũ. misi rõnabilis aliqua cã si. ut dcat. o. l. m extraua gabatur tĕ. ista. et quidam intitulabãt eam alex. alij greg. ix. et eius fuit ut hic vides excepto fine qui sup addituis fuit. ut ibi dicam. emanauit aut ad dcta acõnẽ eo. que no. in glo. et omes antiqui et motũ. s. e. c. i. tinuit ire mens omnis facti maioris. et f Eccia. que fun iure reipu. qõ dic ut no. s. e. ti. c. i. g Sentẽtiã. C. si aduersus rem in. l. i. e. s. e. ti ex litis. h Contractũ. C. si aduersus vendi. l. i. C. si adhũ. v. d. l. i. de fi adũsus. of. fitionẽ. ff. c. pxi. vel adũsus. pbacõnẽ. omissam. s. e. cũ vemẽsent. et. c. auditis. an aut otra pre scripcõnẽ restituatur eccia. dic ut. s. e. auditis. in glo. añ penul. vel otra lapsũ tpis. exquo lesa est et tũc restituẽ infra quadriẽnũ tpe lesionis. si ad idẽ tps quo lesa fuit. ut m demen. e. ti. ab eccia. nota tñ q. qñ eccia otra cõtractũ restõnem p eit maius est fiũ p ile g rũ q minor. i. in doc. q. fi minor iuat. nõ otra euenire nõ restituitur. C. sme vindicã violentie crescat. aud acia eos qui absolutionẽ sine reuocationem hmõi vi vel metu extorserint excõicacõis sententie de cerninus subiacere. Gregorius nonus.

De restitucõne in integrũ

E Celesia q ad retractandã sentẽtiam vel otractũ p bñficiũ restituicõis in integrũ postulat se admitti si quadriennij spacũ post lapsum et negligenter omiserit nõ est ad beneficium hmõi admittẽda. misi p uaricationis vel fraudis. mamsefte. p terur sup hoc meruemisse omentũ aut alia rõnabilis causa subsit. que sup ioẽ mouere debeat ad idem beneficiũ concedendum. Oni. vin. si aduer. vẽn. aut. facta puberũ. si aut platus iuat non repetere vel otrauenire m otractu damnoso eccie. sic iuando dreiamit. et eccia eodẽ pertente vel alio ex iudicis officio restituitur. xxx v. q. ix. qõ quis de re. ec. nõ alienẽ quis. de iuriũ. sicut. et. c. mtell. cõ. de misi. cũ vemissent. i bñficiũ. rẽfõnis. q. si p via iuris oũis secus ut si diceret sentẽtiã nullã. otractũ nullũ fuisse. vel m casu ff. c. pxi. et scire debes q si psteeur rẽfõquilibet recupat qõ pus fuit eat. ff. de mino. qõ si minor. q. rẽfõ. et. l. intra utile. C. de reput. l. vna. et. C. si adeuer sus vsuc. l. vna. k Quadriennij spacium. qõ natur minori faceo maiori. ſ. quod oportet p assimat. ſ. imat causam. qõ dic ut tz. m cle. e. ti. ab ecclesia. C. de temp. in integ. rẽsti. l. petende. et. l. fi. ff. de min. l. pap. exuli.

tegrũ

misi p indicẽ vel reum steterit. ut in dicta. l. petẽde. in fi. et sic possent intelligi. s. e. tũ ex litis. et. s. de re. ec. nõ aliad nũam. ut. ſ. dicã. delictũ plati m omittẽdo pudicar. l Negligẽter. nore cẽcie ut no. xvi. q. vi. si epm. de hoc dicã. ſ. de regi. iur. delictũ. ẽ ergo opinio ala. guilm Admittẽda reprobata na. et gof. quino. s. e. e. i. et ipe gof. in sũ. buius. ti. C. fit opuracõ. et. C. qui aũt. q eccã indifficile post quadriennũ restituitur eccia. hoc. pbant p dcẽ. p dictã. s. e. c. i. ibi. sp tedeat illesa. tĕ. et p. c. e. n. tũ ex litis. et. s. de re. ec. non alie. c. a dnũam. approbata est aut opinio. vna. C. ſ. Io. mno. et hosti. et ab. qui omes diceruẽt ora. Aduna in otrauin allegata. fm. ut in ipsis uridũ notatur. p uaricator qui corrupitus m totũ n Preuaricacõis. ab accusacõ desistit. ff. ad turpil. l. i. n. q. iii. C. notandũ. ſ. hic nõ. ꝓric p motũ q de tali nõ loquitur. ſ. p uaricator. quasi varicator. qui ex utraq pte ofistit. quimo ex altera. fic sũ fingũt exterius se bene administrare. et tñ p oliãt vel dãna inferũt. vel dic p uaricacõis. quo ad fniam. fraudis quo ad otractũ.

o Manifesto. i. euidentis. et sic ẽnomẽ et casus genituu. vel ẽadũbuũ. et expone mamfestẽ. i. clare.

p Probet. q. ꝑ volũ allegat. tĕ. ff. de pbã. quotiẽs. C. q Cõmẽtũ. i. deceptõnẽ vel occultũ vel malũ. q tolõcõsũ tractatũ. et ſ casũ. i. pedis eccia restõnẽ fuerit i culpa. ille ō quẽ petitur fuit in dolo. ne bñficiũ illũ petatur. ſ. quadriẽnũ. et dolus culpe ꝑponderat. ff. ad. l. aquil. Ite ſ obstertrix. in fi. Iohannes andree.

r Aut alia. possibile est. q ista verba fuerint greg. tũ in extraua gantũ sua qua utrobamur nõ erant. vnde credo q addita fuerint p bomfaciũ et ſ simile de pben. dilectus filius. g. in fi. Iohannes andree.

s Causa. ut. s. e. ti. tum ex literis. vel vixit ille platus male otrabãens tanto tpe. vnde tũc nõ currit ꝑscripcõ. xvi. q. iij. si facerdotes. ut tenẽs in mocõm in dicto. e. tum ex literis. vel multas notas mitracõnes prelatorũ habuit eccia vel eminentissimũ fuerit damnũ ipsius.

Si aduersus confessionē ecclia ota ofessionē qua lesa fuit admittitur. ij. quadriēniū p bificiū restōis in integrū. posteā nō mīs p viā iuris oiūs. Declarat quōmodo. et ost. et moderni. s. e. t. auctist.

Confessionē. g. ō ofessionē datur. restō. ff. de con fes cerūā. g. pesed ota aut of ella est veritatē ota quā nō datur restō. aut falsitatē. et ff. p bato non nocet. ofessionē. sequitur nō est ergo recurrēdū ad extraordiariū exquo ordinariū o petit. ff. de min. nor. in cause. ij. Sodixit ost. q. posse esse of falsitas cōfessa. p bari nō posset. vnde expedit restō dari. vel dic. q. fuit of falsa nō p errorē vel nō p error. p bari. si lesio. vel fuit ofessa tpe quo nō debuit. vel lata est sniā tñ adhuc est. ij. q. diriēniū a die ofessionis. ut. ij. dicā. idē si cōtra sniam. vel o tractū vel aliā lesionē. ut dixi. s. e. pr.

In iudicio. iso dicit. q. extra iudiciū ofessio fē a non nocet. q. ō dic ut. s. de confes. c. ulti. de Ale. vel a. pcuratore. s. de re iudicata. ota. de ofes. c. ul. vel ab aduocato pte absente. s. de ap. cū causam. de cen. o lim. Si aduersus confessionēs in iudicio a se facta. lesa ecclia bificiū restituēdū is in integrū in fra quadriennū ab ipius ofessionis tpe o putandū pte negligenter omittat nō ē mīs aliquid rōnabile apparcat q. alia d suasierit faciendū ad hoc pte. dum ultrius admittēda

Ubi vero p viā oiūm reuocatōis errorīs quē in facto p tendit vult aduersus suā cōfessionē ecclia se iuuare. ħ qñ cū q. sp potest nec negociū sit finitū. Qui. vim. De arbitris.

Si ex tribus arbitris te duo in decem et tercius in quīq; odemnēt debet sententia pualere duo. licet cū vnus in. x. alius in. x. tercius vero in quīq; pnūciauit illius qui dixit de suma minori cū in illa omes o cordes existāt sententia efficax censeatur. Item. Quē questiombo q ple rūq; pter arbitrium voluntaria seu malicio sam absentia remanēt mādeciso finis celerius imponatur statuimus ut si a ptibus arbitris tribo electis eo. aliquos ab alijs legitime requisitus ad examināda vel diffinēdū vna cū eis negociū sup quo iip of extitit opromissum nō curauerit cessante impedimēto legitimo quemte duo pūtes penes quos hez lex

Si ex tribo. si ex tribo arbitris duo eo. dē fuit ma tenēt illo. z. sia. si omes discordāt. tenet sententia de suma minori. q. Duo. z. s. qui odemnauerūt minori. x. et quidā dicebāt. o tarui. ar. eius. q. ō tharn sequitur. et hoc tendēdat gul. in spe. e. t. i. ul. in pti. ubi bie reprobatur opinio. q. illud verū. cū omes dicunt. de disparī suma. a. ff. reprobat. q. nō acceptat. e. t. i. dē. ff. si plures. e. t. ap. probatur opinio. placētū. q. placet. it gul. qū duo. z. et tantū. q. nō consentunt in minori suma. et q. ō dicte tertio q. odemnat in minori suma. dicas idem a. milto fortius si cū demnaret in maiori. q. tūc minor est dubitacō. ut. s. pri. Adē si absoluit vel mchil. pnūciaret. ut. s. c. pr. et hoc dicemus. ibi in termio solunt. ms faciendē. ut. s duo affligūt tri mestes alius vnū tenet dilatio. duorum. si omes discordant tenet minor.

Licet cū vnus ħ fuerit. ff. e. o. die. c. si plures.

Minor. s. e. t. v. et est rātio que sequitur. plus eni semp in se cōtinet q. ē et minus. ad ff. xviij. q. i. si quis dedēte. et. s. de ruiū. plus semp. ubi de hoc. et. ff. de reg. iur. in eo. plus et in obscuris minimū sē quitur. ij. de reg. iur. in obscuris q. dicit ibi. quid si ille qui o dēnat in. xv. pteliū. posita odēnat in. xv. q. nō cōsentit in minore suma. quā dā o tarui dicāt. fatis credo adhuc tenere sniam. n. cū illa. pt statio impossibilis videatur. et videamus cōtrarius. de solut. cū. M. arbitris vnus nolit tenēdo

Sc. qōmbo. si ex tribo. nando vel diffinēdo negocio interesse duo. pcedē potērit. ar. si ille qui circa iudices aūt antiq iura fuerē. eos elegerat quam u. Malicio sam. ut seruirēt. s. pti q. videbāt suceddē. x. Imponat. ad q.. pudē d. iudex. s. de re. o. e. o. sub. ff. si ē pe. l. quidā. e. no. q. ħ dēderat accelerācē q. de ut dixi. s. de esc. c. ul. essi ibi dā vos vel alter vtr. vel Cēset simpl. q. si q. o sinō oēs. nō. pcedēt. ut. s. tacēs fiē nec in iudicio sic dicā. s. dilatorie sēm. in. j. Legitime. s. pias suas vel nūciū. vel p iuratū nūciū. q. dic ut. s. de of. del. prudētiā. nō restat mīs fieri. s. a Diffinēdū. cū. s. cōclusi ē. q. tūcā. s. de sn. mīs. c. j. Impedūto. q. tūc stab im. legi. cū ħ impe. dilatō. dimēti simū. q. ħ sēm. b. dy collegis. ut. in. p. dē. de. q. dētā. de delegato dicimus. vel p. s. id cōā eis. pbare. q. ħ Duo. s. de cernimus. s. total ē. p. ostātē. s. q. ħ sequitur

a ¶ Ciuilis. ff. e. ti. l. si in tres. alias ē. ff. l. Ite si vnus et bona ec fuit legis ofiderati. q̄ voluit q̄ pnia et con tradictio nō no ceret. ſ. ſic abſentia. q̄ forſan ille ſi pſn fuiſſ. traxiſſ. alios in ptr ſuā. et ſi. cū dicimus q̄ aliqs teneur ofiluiſ requirere et nō ſequi. ut no. s. e. t. cū olim ſic dicit dē. q̄ m electiombꝰ plus nocet. ꝓ ptus q̄ con tradictio. s. de eſc. venābilē. et. c. bo ne. ſic dē. iſta vo luit illū fingē pre ſentē et cōtradicē tem ut ſ. ſequitur ex ofiderata cōe ea. tis q̄ poſtur in pn. et ſic diuiſo reſpcū veriuſq; bona fu it ofiderata. c. t. ē. eſt. ſi. q̄ no. s. de iuriur. cū cōtingat. s. de ſcrip. c. ulti. ſi quid dices nunc quid ſeruabitur ſi dē. in foro ſeculari dic q̄ non in locis que non ſubſtit m ep alij iuriſdictione eccie. q̄ dic ut di ni ſ. de reg. iur. c. n.

b ¶ Poreſt ratem. ſi cōpromittēres di xiſſent q̄ ſi nō omes. ꝛ. ſ. poſſent duo. et hec dē. ſup pleat ac ſi ipſi diuiſſent. et eſt ſi. de rei. iux. act. l. vna. cir.

c ¶ Libere. vnde ſi nolit intereſſe examinacō. a) ca pn. mi. nō teneūr ipm m ſnia vocare p hāc ſām. ar. ad hoc ſ. de to. et otu. cū qui. ſ. dic ea ad omia citandū. ar. eius q̄ ibi dicā. ad hoc. C. de iudic. p neūcū. ¶ Cū vero he d ¶ Dnma. remodicuiſ. s. de vo. et otu. veritatis. cū ſi. ſ. de eo qui mit. m poſ. c. vno. idē in duobꝰ arbitris

e ¶ Pnte. p hoc dico. q̄ nō eſt. q̄ ſi tri in trib q̄ ſi ex duobꝰ vnus ſe abſentat. m alicio le. alter nō pt. p cede re. q. in trib duo ſit maior. p. s. e. c. pr. Preterualle ab ſens habetur. p pnte et otradicē. ut hic vides. ergo neutrius valet ſnia. s. de re iuri. c. ul. nam tūc valet ſentū tia pītui in hoc caſu. q̄ valeret eo otradicente. alias nō et p hoc dico ētā ſi im. promiſſo eſt. q̄ nō valeat ipoſ trū arbitrorꝭ ſnia miſi omes o cordent. q̄ nō habebit lo cum dē. iſta eadē rōne. vnde tūc locū hī dē. cū ſimpli citer fuit aſſumpti. ut. s. dixi quēdā. vel tacite q̄m is

f ¶ Circa iudices. pteſtatio. ſenſio. circa eos. q̄ dicit. q̄ aut ordinari. aut delegati. ſi ordinari. aut qualibꝰ per ſe. et in loſidū iuriſdictione habē. et tūc pt. alter alterū p. uicere. s. de foro ope. c. pe. et no. de ap. ut debitur. ſ. aut nō in ſolidū et p ſe. ſic in capitulo vel ſimo dē. vel hī qui au diuit cauſam. p ſtbri tia com. et ſub dia com. in hijs ca ſibꝰ omes citare debent. et ſi due pres ſuit pītes ſufficit. ff. q̄ cuiuſq; vmū. plane. de dē. ab ordē. facti. l. iij. m ſn in di dictis caſibꝰ vbi certus requiritur numerus. xv. q. vij. ſi aūt. et. c. felix. de re iudi. nō pt. aut delegati. et tūc ſub distingue aut ſuit data ſimpliciter. q. tūc vnus ſme alio nō. p cedit. s. de of. dēs. cam m ſm mony. aut cū clauſula. et tūc iterū ſub diſtingue. q. aut ea iſta vos velatere vrm aut cū illa. q̄ ſi nō omes. in p̄mo caſu tene q̄ habes. a. e. ſi. de of. dēs. cū plures. In ſecōo q̄ habes. s. de of. de leg. prudentia. Di queres quare ius diuerſū inter arbi tros ſimplr datos et delegatos ſimplr datos ut p ſu periora patuit. dic q̄ ius q̄ minus dictū ē a ptibꝰ ſup

ciuilis aliud innuere vide atur. totalem eo caſu rema nere decernimus. ptātem poſſint malicioſa ſeu volū taria ipius abſentia non obſtante dictū examina re negocīū. et libere diffi mre ſicut poſſent illo pītre nec volente cū eis in vnā ſententiā cōcordare ut ſic ipſius abſentia pītia re pleta ōma cū reputari fa ciat. p preſente. ¶ Circa iudices vero antiqua iu ra nolumus immutari.

Explicit liber p̄mus. In cap̄ icōus de mdicīs. Rubica.

Anno. iiij. in gre. oci. lugd.

Oris eſſe ambiguū non videtur iudicē delegati qui a ſede aplica mādati ad hoc nō recepat ſpēale habere nō poſſe alterutrā ptiū cōrā ſe ſponalr in iudicio cōparē miſi ſi fuerit crimīalis. vel miſi. p veritate hijs. que ſi. a pla. cū aplica. ſ. idē in ordinario ſm ſ. nō eni pt. opellere ptes cōrā ſe venire ſponalter miſi in ſe quēdo caſibꝰ. C. de. pcur. l. ul. et ideo de ipo dictū nō fuit. q. de ipo nō dubitat. p. pdicā. l. ſ. de delegato. ꝑ e dubi tabatur. qui videbatur poſſe idē q̄ ꝑ a quo ad illā cau ſam liberū eni. ē. cuilibꝰ p ſe vel. pcur. ſendere. C. de hij. qui ad ec. oſtu. l. pnſa. C. cū aūt. ff. de. pcur. l. i. ſ. de iur. cal. c. ul. de. pcur. querelā. bñficiū aūt. ut nemim auferē dū eſt. ut. xx. viij. di. de hijs. ſ. de reg. iur. in dulti. cū ſuis co cordē. ar. otra q̄ ſponalter citatus ſponaliter venire te neatur. s. de to. et otu. cū diſect. dic q̄ illud obtinet in ꝑ ut ibi nō. et ſic ea. s. de ma. et obe. humilis. de biſac. c. ul. et hūt hec locū in cauſis p̄uatorꝭ. in cauſis vero ecē e collegij vel vmū cōſtitutis. te neceſſitate nō venit in iudici um. de iur. cal. in p tractandis. e. c. ſequēti. ſm. b.

g ¶ Speciale. q̄ tūc ſicut ꝑ a id pt. et ipe ſi. s. de. pcur. e pe. cū ſuis cōcordē. ita iudicū non dubitabatur. et eſt m ¶ Iudicē. de ex ſi. s. e. li. de reſt. in integ. c. n.

h ¶ Criminal. s. intelligas crimīaliter intentata. ſi ēnī de crimie agatur. cuiliter hī intentatē. p. cum tor. s. de. p cur. nie. de accuſ. ſup hns. vnde tūc ſponaliter venire cōpelli nō poterit. ſi aūt criminaliter intentatur. p cum tor nō mereuetur miſi in caſibꝰ no. ſ. q. vij. in quēo. et. s. de accuſ. veniens. ſed q̄ uerebat. ſ. ſi. ſi admittatur. p cum tor in cauſa criminali. an valeāt que facta ſuit. cū eo. et vidi. q̄ ſic. ſi nō opponatur excep cō. C. de. pcur. ita demi. ff. de. pcur. filiuſſa. ¶ veterani. et ea que fuit cū falſo. p curatore valet. p ſenſu. ff. de iudicī. licet. ff. rem n. ha. l. iij. ¶ Falſus. ſ. otra videtur. q̄. ora legem actū. eſt. ff. de publi. iurd. l. penul. ¶ ad crimē. et. v. q. iij. in crimialibꝰ dicebat. ſ. q̄ valet. q̄ ſi ea eo actū ē p̄ma iura. exquo nō fuit. o obiectū. index tri talē. p curatore ex officio ſuo pt et debet repellere. s. de excep. excepcōnē. cū ſuis cōcor. et ſ. de accuſa. cum. p nec obſtat. ſi iudex debet repellere. ergo non valuit iudicū. vnde inſtantia in excōmūicato p pdicā. dē. excepcōnē ſ. de excep. pia. et cū ſ. o cordat

pleat ſic alias. ff. e. ti. Ite ſi vnus. q̄ pncipaliter. Iudices autē maiori maturitate creantur. ut. s. de ſp. ſ. ſtatuti. et ideo ius in eis ſupplere nō valt. Ite indicīū rigor attendūtur. q̄ elementinoes lege eſſe nō debent. in aut. de iurd. C. o p. ozret. coll. vi. arbitri aut. put viſū eis eſt. p nūciāt. et pleraq; eligūtur amici et pnt viles eſſe. et ideo ius magis circa lo. s. puidere et cō ſiderare voluit. ut. s. in pn. dē.

Oris eſſe ambigu um. Iudex delega tus nō hūt ad hoc ſpēale mandatum a ꝑa nō pt opellē prem ut ſponalter coram eo oparear miſi ex rōnabili ca ¶ Ambiguū. am biguū eſt. ubi opi mones ſuit. et inta varia videntur. s. de ſen. exco. inter alia.

i ¶ Nō videtur. ut. ff. de ar. quēſtiū.

k ¶ Delegatū a cō trario ſenſu videt ſecus de ordinario. xx. v. di. qualis. de

guil. in spe. de peccat. C. 1. §. fi pone q̃ in causa tali a Dicenda. puta p stando in matrimonium de veritate qd̃ solu olim pstabatur in spiritalib. hodie secus. ff. de iur. cal. c. i. in fi. et differt m eo a iuramento saluine. qz p id tri- buetur de eo qd̃ credit et eximat. C. de iur. cal. l. ij. C. fin autem. p istud iuramentū de veritate ffundetur. ut lia sonat. §. de elec. dudū. ij.

b Calumne. qd̃ principales pfone pstare debẽt. C. de iur. cal. aut principales. §. de iur. cal. in practādis. qd̃ verū est. nisi. pcura tor habeat ad id speciale mādatū. ff. de iur. cal. c. ut in. ff casu dicā. q delegatus principalē ad iudicū pellē nō potest. ci ibi tūc non fit iuris necessitas. de qua sequitur. nisi forte principalis institor sit. p. curator. et. n. natura causę requirat. vel scat. meduus veritatē. ut. C. de pcur. l. u. et facit ad hoc. §. de pcur. fi. quē. ii. ff.

c Molieres liquas. mulieres pfonaliter ad iudicū quacūq; cā in iure non expssa mittr trabēdo nō fit sed fi necessariū fit. p. q. rel. hoc. mū in cā. iudex expensis. p. ducentis. interdū. ibit. interdū. mittet. et. in. de fraudulēter. vadēs exercitatus est. Mulieres religiose etiā volētes. extra monasterū. sui. et. alia causa. pfonaliter ad iudicū trahi nō pōt. qd̃ ota p dicta. fit. et. ir. ritū. Ita. dc. bo. mfaci. extra ugans. et. ex. ecta. ante. op. ita cōnē. huius. vi. libri.

d Immisceri. periculosa. est. ei. secuti. omictio. x. viij. q. ij. diffinimus. Sum intelligas. puta. quibꝰ. eā. mittur. e Lay. ghali. fēni. spēaliter. expssum esse in. iris. q. mulier trahi. possi. secus. ad. hoc. §. o. p. x.

f Legatorꝫ. vel. delegatorꝫ. multo magis. ad. hoc. §. de. fid. p. statuti. ta. de. mandata. vel. delegata. ab eo.

g Alia. pu. volentes. ergo. pōt. et. in. hoc. differūt. re.

h Mutat. ligio. se. ut. J. sequitur. Io. andree.

i Expmitur. §. e. p. x. melior. cōdicionē. mulieris. q̃.

k Probibemus. nō. manū. ad id. §. de. fen. ex. mulieres. e. e. ca. nō. sotur. §. de. pig. ex. iris. Interdū. est. deterior. qd̃ bic. ut. no. §. de. pe. et. re. nova. quedam. ad. hoc. ff. de. reg. iur. l. ij. interdū. par. verusq; causa. et. de. bijs. nō. in. spe. de. pcur. §. i. nō. fit. alij. qui. veritatē. scāt. vel. nō

l Necessariū. qz. ita. bn. scāt. xiiij. q. ij. quanq;

dicenda vel. p iuramētū. ca iunie faciēdo. vel. alias. iuris necessitas. pteꝫ. coram eo. exegerit. pfonaliter. p. sentarī. Omisa. viij.

Mulieres quas. vagari. nō. ouemit. nec. virorꝫ. cetibus. immisceri. aūcte. lia. §. sectis. ap. vel legatorꝫ. ipius. aut. alia. qua cūqꝫ. ad. iudicium. pfonaliter. ter. euocari. vel. trahi. mustas. causa. ferendi. restimū. mū. aut. alia. qualibet. q̃m iure. nō. expmitur. pibemus. Sed. cū. necessariū. fuerit. testim. omiū. earū. dē. iudex. in. expensis. partis. p. ducentis. easdē. tabellionem. aut. aliā. pfonā. p. donēā. ad. eas. trasmittat. vel. si. forte. ralis. casus. occurrit. quo. iure. pibētur. recepto. rel. hū. alterī. omitti. nō. possit. iudex. tūc. pter. hoc. pfonaliter. ad. illas. accedat. aut. si. talis. sit. pfone. iudicandis. o. dicō. q. id. ipm. nō. deceat. fieri. vel. non. possit. mittat. ad. cas. p. uso. q. ca. sus. hmōi. videlicet. ut. iudex. vadat. pfonaliter. non. fingantur. nec. fraus. interueniat. in. hac. parte. Alio quin. victor. hmōi. vel. fraudator. ipo. facto. osniam. excōicatōis. incurrat. Cetera. fēmie. religiose. sp. sum. q. debēt. sub. clausura. morari. ex. suū. monasterū. vel. clausurā. nō. vocēur. ad. iudicium. vel. trahātur. ex. quaus. cā. pfonaliter. etiā. si. ad. hoc. volutas. accesseit. earūdē.

Decernimus. q̃. ut. ipso iure. sit. irritū. i. manē. si. qd̃ ota. pmissa. out. gerit. attēptari.

Dem. Iannii. quarnū. decimū. tue. pegisti. etatis. m. bnficialitō. et. alijs. cauf. spūalibus. neēnō. dependentibus. ab. eisdem. ac. si. maior. xxv. annis. existeres. ad

m Productentis. iiij. q. iij. venturis. §. e. li. de. sp. fi. statū. et. C. de testi. qm. fie. ergo. p. ducēs. teneur. expssis. ministrare testū. p. ducto. ita. et. rabellōi. vel. iudici. q. ad. cas. vadit. ut. hic. videes.

n Idonea. p. sturn. vel. rent. et. ibi. etiā. cur. tabellio. et. tabitur. ps. adiūta. ut. va. dat. visura. eas. ware. ut. §. de. sus. en.

o Iure. pibēt. ut. pe. m. crimīa. crimialiter. mista. ut. in. aut. de. testi. q. et. qm. et. C. de. omia. et. C. de. fi. strū. aut. apud. dū. quentissimū.

p Accedat. expsis. p. ducēs. fut. nō. emi. in. hoc. casu. credo. locū. dre. tegre. §. e. li. de. sp. fi. statuti. q. insup.

q Perīoni. pur. ep. vel. fuqior. gr. rsuerēnā. ipius. pōtificalis. officij. ad. mulier. cula. eos. iv. nō. decet. ad. hoc. C. de. ep. c. i. e. li.

r Posite. pura. ij. ne. infirmitatis. vel. forte. loci. i. quo. mo. ratur. mulier. vel. alia. filij.

a Mittat. tabellionem. vel. pfonam. idonea. ut. de. dīmē. e. fin. gatur. ut. iudex. possit. hijs. ministrare. facie. bat. notarijs. in. testū.

u Incurrat. ex. rderiat. ab. absolu.

nem. ergo. alijs. cōcedet. de. sen. excō. nuper.

x Moarī. ut. J. de. sta. reg. e. vno. nec. sen. ur. tenentur. de. cōmodati. quo. ad. pfonalem. oprationē. ut. §. e. li. de. elec. md. emmtrabo.

y Causa. vnis. nec. fenu. ar. tenentur. de. cōmodati. quo. ad. pfonalem. oprationē. ut. §. e. li. de. elec. md. emmtrabo.

z Caritē. no. q. nō. pt. gs. renūcia. ē. uri. suo. ad. idē. §. de. fo. ope. fi. bilīgenti. et. qd̃. bi. no. et. de. fen. ex. ratīgit. nō. eos. rales. casus. quere. p. accur. C. de. pac. fi. quis. m. solendo. de. ff. de. pac. l. pactus. inter. heredes. et. p. gof. regulā. ad. nostrū. sepe. etā. pcurarē. moriales. se. ad. iudicū. euocari. ut. clausurū. exirent. ad. idē. §. de. fen. ex. re.

a Iannum. maior. xiiij. an. p. se. et. pcurato. Iam. rempt. agē. et. defendē. cām. spūaley. minor. xiiij. anē. nō. agit. §. p. pcurato. vel. p. pcur. dati. aliēte. ordīn. ecclastici. iudicis. et. etā. delegati. dari. ad. causas. illas. filiū. ffamilias. sine. patris. affensu. agit. causam. spūmalem. hoc. dicit. Emanauit. si. tēc. ad. declaratōnes. eorū. que. no. §. de. rel. i. spol. ex. parte. et. de. ea. et. qualis. ex. nacōe. gof. mno. et. hoſt. e. li. md. eco. nū. et. §. de. pcur. accedū

a ¶ Quartū decimū. ß in mare intellige. in mulier. xvj. et sic intelige p dicta dec. de resti. spo. et pte. et, pbat. s. e. li. de cle. indeb. mut. atho. s. de desp. impu. et inc. batur b ¶ Spūalibꝫ. puta matrimonio. et similibꝫ.

c ¶ Depēdētibꝫ. ut pte q dependet a mrimonio de pte post bmor. resti. c. inj. d ¶ Debebis. imrimōmo hoc erat expssum i pdicta dec. ex pte. ß q. quidā dicebant id spēale in carnali mrimonio deo emanauit ß lata osto. sed q idē est in spūali, pbatur p dec. de elc. dudū. i. et de regul. postulasti. ad hoc facit q buius volumis cōpilatores de tutel. et curis nō posuerūt tanquā de materia nobis nō multū necessaria. et aduerte quia qd hic dr tenebāt quidā indistincte inno. cē. dicebat q debebat dari curator secūdum q in s. de se. minor. xiiij. dr. host. aut sito capite et quadā filistudine distinguebat inter maiores. xvij. an. ut tūc habēt locū pma opi. q talis, pdiē pt m publici. in. q. vij.

e ¶ Tria. ad hoc. s. e. li. de. pcū. qui g hali. in si. vel. x. viij. sm ea que no. de of. del. ci vicesimū. et minores. x. vij. ut tūc hēat locū opi. inno. et hāc viā media dicebat tenēdam. ar. de of. del. quorūti. hoc no. de eta. et qua. in decō num. et in suma eiusdē ti. ¶ Ceras. ß reprobatur hoc opio ut hic vides. ris. hoc tenet. B. de eta. et qua. ex racōe.

e ¶ Non potest in glo. ulti. imo nec requiritur patris f ¶ Eiusdē nō enim sufficit aētas. nō eni de primo mali. bo tractamus in quibꝫ id locū hj. ¶. de bo. que li. cū optet. et. l. cū nō solū. et. ¶. j. si. c. nec impatrocis vel alterij iudicis secularis. cū spūalis ecclāstica sit cā. x. et vi. di. bū q dā. s. ß ind. at. ß. sicut. xde ar. ordin. ar. ff. ad trebell. ille a quo. q. ß. et. l. fe. ¶. de cur. m. lit. dā. p. ponū. ¶. de curg. g ¶ Ad litēt. ad ß. fur. l. si. ipsi. pt. alibꝫ nō dependēt b ¶ Bmoi. sci spūales quasi dr. eto se intermittēnō debeat arj. pr. ß. n. mis. fōtē rōne p sone. puta fi. clerici ¶ Infantes. i. sepremo. s. de desp. impub. li. cus effectas. et. c. accessit. minor. eni eras ignorat quid videat. ¶. de fal. mo. li. m. ß. Sj dicēs. quā cām spūale tractare pt minor. mfante. mrimoniū enim vel sponsalia. et tamē nō pt. e. m. p dictus iuriō bnficiū ecclāsticū bre nō potest. ut no. s. de p ben. sup mozdinata. qualis g. erit bec causa forte dispensacōe papę a deptus est bnficium de quo agit vel defūdit. vel forte repetit vel ab eo repetitur vsure. vel dicitur natus de illegitimo mrimomo. de ord. g. g. tuam. vel bjs similia.

h Alterius. epi. sq. vel officialis. Jo. andre.

agendū et defendendum p vel, procuratorē quē ad hoc ostituendū decreuerīs admitti debebis. ¶ Sive ro infra quartū decimū. an nū existas p te agēdā defendēdā nō poteris sup ipis ß vel p tuū epm vel p officialem eius dem. ubi curator dabitur ad lites hmōi exercendas aut tu ipe fima ior. mfante fueris cū aliēte alterij? eorū dē procuratorē ad eas poteris deputare.

¶ Delegatus etiā ap. sē. et sub delegatus ab eo ß bij sinō habeas curatores dare valeāt vel aliēte constituendi, procuratorē pstare ad illas causas vel lites

i ¶ Ab eo. delegato ordinarij nō dicit quasi ordinari ß delegare nō possit. ad hoc. ff. de of. pcō. l. nec quicq. ¶. sub tercero. et. s. ß vide qd no. sup de resti. in integ. et. p. q. qd dicit. s. de of. vi. licet. m ¶ Curator. em. forte g haliter vel n ¶ Procuratorē. cui est mai o septēnio. ut. s. v. pr.

dūtax at que corā ipis fuerint venilande. ¶ Inbuiusmodi quoq; litibꝫ siue causis quanq; in prāte patris existas nec alias absq; ipius assensu in iudicio regulariter esse possis eij? cū de hns se intromittē nō habeat nequaq; requiri debebit assensus. o Innocen. iij. De foro competent

Romana ecclesia et infra nec ap. sē. lationis articulo p̄termisso nec alias eniam cū minime appellatū existerit remensis ar. epus vel eius officialis de caus. clericorꝫ. tanquam iudices licet in ipsos ꝗdem clerici

o ¶ Ventilāde. delegata eni eis cā. et omnia delegata videntur sine quibus causa. ut. de of. del. preterq. p ¶ Smoi. sspūalibꝫ et dependēbꝫ. q ¶ Regulariter et hoc habꝫ locum eta. in maiore. ¶. de bo. que. li. cū oportet. et. l. cū non solūt ß verū sutio noie. secus si fit alterius, pcurator. s. e. li. de pcurat. qui g haliter. ij. Rn. et. ff. de minor. cū mādato. Ideo ait vizit regulariter. q. casualiter cōra sic in castrēsi peculio in quo etiā contra prem agit. ff. de iudic. his nulla. Item cū imperat venia etatis biimo de sui maior. xv. ¶. ß bnf qui v. et a. impe. j. in momēraiea possessione. ¶. qui legit. pso. iulti. Item

cū agit de eb cto violato. ff. de adulte. si maritus. ¶. lex iulia. In mēdēo de lib. ho. exhibēdo. ff. de lib. ho. exhi. l. in. ¶. si mulier. Item pm canon. vidi. q mdistinēte sequentē filius de pre. s. de spon. nō ē dñ. q. vij. queritur. ubi de ß. et xxiij. q. iij. si ecia. Item casu. ff. de iudi. si lōgius. In bnij. et similibꝫ minor et in prāte sstitutus agit.

q ¶ Habeat. hi eni loci illa regula in primo malibꝫ. ut Romana. p̄termisso. ipp ap. ad archi. s. dicē. epm cā deuoluatur et de ea agnosce possit. et de principali qōne. og nō se nō p̄ mis pius de ap. sē. lacōne agnoscat etiā ptibꝫ consentientibꝫ sme volutate suffraganeij. q. in hoc casu pmde est ac si fine volutate suffraganeij. p simplicē querelā agnoscē qd nō pt facere. s. e. li. de of. ord. c. i. et sic fraus fieret illo stōi. et hoc intellige cū appellatur ante iniam. nam qū appellatur a sma index appellacōis statim de principali ēgnoscatur. ff. s. de ap. ut debitus. in glo. pe. et p ß ap. probatur. o. primo ost. q. no. ¶. e. li. de ap. coīch. q. illa dec. loci bspecialiter in papa in arepo eni loci nō hūt hic vides. sic etiā solūtur m o tratū illius dec. adiscā. sanē in vide. q in quolibꝫ inferiori a ap. loci etiā habeat dec. illa. qui p simplicē querelā posit adiri. et sic possꝫ intelligi opinionē. ut ibi dicam. Jo. andre.

s ¶ Exiterit. et sic adiutur p simplicem querelam.

t ¶ Remen. vel alius quilibꝫ de of. ordi. e. s. e. li.

u ¶ Clericorꝫ. in laicis secus q. puatorꝫ. consensu. ¶. C. de iudic. om. iud. puatorꝫ. ¶ Iudices. hn dicit. quia

quia tanqd arbitri hoc posset etiã sine eo ꝓ eo sensu
sic quilibt alij cũ hoc ꝓhibitũ nõ fit. ad hoc dr. ar. cũ pe
t. c. dilecti
a ¶ De facto. ecclia tũ ꝓsonã. et si alias ꝑsit imsdicti
ons sine, aprij ejus ꝓsentire licẽta. s. e. sigmifica sit. ubi
b ¶ Suscipe. bñ pt. ar eẽ p. cãm vel executionẽ sen. 2 de fi.

de facto cõsentiant abscq
dio cesanor. suor. voluntate ꝓgnoscãt. ¶ Secũ suffraganeor. remensis ecclesie sub dioes ipsor. dele
gacõs suscipe vel sniias et
ꝑcepta exequn. à im caus p
ap. deuolutũ ad eos testi
monium msi aliud in hys
triby de sufficiencie obtine
ant ꝓhibẽ ꝓvellãt. ¶ Nec
etiãs suffraganeor. ipsor.
officiales à archidiacnos
arꝓsbros et alios mseri
ores ꝓlatos suffraganeis
eisdẽ subiectos diuino do
aliud eis otraria cõsuetudo
non tribuat nec subditos
suffraganeor. ipsor.
sup salarys a duocatis
et puratorũ in causis que
in remensi ventilãtur curia
cogant querelãtibus in sua

tum rauemã. et sic otractus rauẽne in mtus nõ fuerat. vel
dic ꝙ locũ habẽ qñ ibi nõ inuenitur vel dic verius ꝙ de
otractu loqtur quẽ gs celebrat ut via tor. ut tũc ibi ouer
miri nõ possint. durũ est esse ut quo cunqs loco nauigets
vel datus fit rridere tunc atur. ff. s. inõ. l. beros absent.
Enam ubi sic venit. et si vera mis sit ibi, ꝑmsi erit solu
tũ ros. tũc cui sufficiꝑere oppellerentur iudicũ. cũ ibi sit
omnis illũ bit. valant cõuenir. ff. de
fũs. l. hẽs absens.
¶ Sic scendũ. si
¶ dilectis ibi mmi
cõtraxile vel ibidũ
se solũt obligauit
ff. de acti. et obli
gati. l. contractus
et contractum non
utqꝫ eo loco mtl.
ligitur quo nego
cium gestum est. si
quo pecunia fol
uenda. ff. de rebus
aliũ. in. pol. l. in e
ꝗ reprobari vidẽ
bue opinones tu
ter legũ. quoꝫ ꝙ
ban biuertit. q. n
cõne otractus vi
tor rridere opelli
tur si ouematur p
usqꝫ à mde disce
dat. alin directe tu
rcũit otra. ff. q. co
uenit nõ pt. p. ꝙ
inde discedat. fe
potest. si illic po
stea reuertat. hec
opinones bi tol
liuntur cũ dicatur in
distincte q. ꝑare

ꝑna rridere. ¶ Contra
textes vero aliaꝫ dioẽ. sus
p otractibꝫ mtus in remẽ
si dioẽ. ab eisdẽ msi inuenia
ntur ibidẽ trahere coã se
nõ debent mutos licet in
bono. possessionẽ q ibi
bnt etiã cũ alibi copiã sui
faciũt si eor. aũctẽ citari
cõparere otẽnant possint
missionẽ faẽ otra eos. vel
si forte maliciose seipsos
occultẽr. ne citatio puem
at ad eosdẽ decernere fa
cẽda in possessionẽ bono
rum q̃ in alia eiã dioẽ. ob
tinere noscũtur. si tũc loci
dioecesanus ad deniciati
onẽ ipsor. faciet bmoi mis
sionẽ nec clericos suos mit
tant ad suffraganeor. sua
or. dioẽ. p mendis vel res
cognoscendis otractibꝫ

nõ cõgitur. nec ob. ff. de inõ. l. ij. Cõnes. s. ¶ plane alii
ꝑbant videntur iste opinionẽ. q. in roma speciale fori
ibi dicitur. que oũis est omũ patria. ff. ad municip. in
ma. et. s. e. c. ul. dixit B. bri. glosa. posita. s. e. ul. d.
k Cõtrahẽtes. p vbo otractus. intelligẽdã sm gdã
isto. s. fi. Intelligẽs istũ. Cũ otractu quẽ quis celebrat
tanq̃ mmcilii bns. ut cũ ibi pgulã habẽ vel armari
alias otrahẽteret. s. ¶. pr. puincam.
l Aliaꝫ. de puinca. vel extra
m ¶ Inuitos. dicebãt enỉ qui fic in crimmbo. cũ
hoc parificetur. in aut. ur omes obediãt. indi. coll. vi
feda colũ. in delictis aũeid seruatur in aut. ut nulli ind.
. ¶ fidẽs vero. et. ¶ se. coll. ix. alij dicebãt. ꝙ fi aberat
ꝑadi ammo. iudex vbi repiebatur remẽbant remmi
aliaꝫ debent ꝑsidẽri bona expediti est ut hic vide
n ¶ Eor. ar. diuesp. vel officialis. rebꝫ. ab quibꝫ ꝙ mul
o ¶ Notũtur. ipi otrahentes. diu lo casu iudex hoc de
cernere poterat quoꝫ hic reprobatur opinio. et dicit
p ost. in fũma. e. ti. ¶. ij. v. Iteꝝ rõne otractus.
p ¶ Ipsor. archiepi et officialis.
q facie. ad idẽ. s. e. posthulati.
r ¶ Pro mendis. id est faciendis vel incipiendis.
s ¶ Ad cognoscendas. tangit ꝑsiens dmẽ francie. ubi fiũt tales rõ cognicões. a. 2 ꝑp. ad ff. s. de inõ. pa. relati

a ¶ hmõi. q. l. inter et vl reo gnouerũt o tractũ coꝝ illis
b ¶ Officiales. licet enim de fit p sistoriũ ep̃i et officialis
sit ut. ff. de ap. romana. nõ en iurisdictione hi officiale

Ep̃i ut. s. e. c. q. n. cũ ipsi nec eorũ de suffragancorꝫ officiales. ab iudicibus
Da soluendi p eccl̃iastica iudice desistere opellatur. fuit
Seculares iudices cũ appellẽ ad debita eraꝝ liquidata de fine dẽ.
tractata de fine dẽ. extraua gãtis que incipiebat. q. non continget.
c ¶ Nulla obsequẽdi eni est eis necessitas non aliũtas impandi. xc vi. di. c. i. de osti. eccla. et re. ec. nõ alie cũ laicis. cũ si
d ¶ Ecclẽsiastica. gẽ si ordmẽ clẽicale nõ habẽant ut religiosi et oũsi. xii. q. i. duo
e ¶ Eis. se. fut. cularibꝫ iudicibꝫ.
f ¶ Eaꝝ. p̃sonaꝝ ecclẽsiaꝝ.
g ¶ Damnabili. q. ẽ p̃ otra eccl̃iastica libertate ij. de immu. c. ul. et pe.
h ¶ Compelliũt de facto et de iure cõtra bonõs. qui habẽt statuti q. oĩs o tractus factus cũ rectore eccie valeat. et q. pt̃ãs tenẽatur illud executiõ mandare.
i ¶ Cõpellẽdos. o. c. o. ij. de iurisd. e. li. de excep. c. ij. de sen. qd. decermuss.
k ¶ Om. c. laicus. de

Omnes. c. laicus. de
cõrã ipsis nec eorũ de suffragancorꝫ sub ditos cõpellãt coram se occasione hmõi iuri stare nec pt archiepõs ipse in suo. ꝫ. suffragancorꝫ officiales. a sũbditos. p eo q vocati ab ipso noluit querelantibꝫ in sua p̃nia rndere ecclẽsiticam exercere censurã.

Seculares iudices vindices quibꝫ licet ipsis nulla o ptat iurisdictio in hac pte p̃sonas ecclẽsiticas ad soluendũ debita super quibꝫ coã eis contra ipsas eaꝝ exhibentur litere vel pbacõnes alie inducũtur. d. amnabili p̃sipõne cõpellunt a temeritate hmõi p locoꝝ ordmariorũ censura ecclẽsitica decermus o pscendos.

p quo solusti certã pecũme quãtitatẽ in qua. p eo te fideiussorio noie obligaueras te faueras recusset mdemnẽ. o tra iuramentum a se pstitũ temẽ vemẽdo ipm coã ecclẽsiastico iudice ad cuius forũ rõe iuramẽti eũ cause hmõi o g mcõnosciũt p̃tinere de iure potens cõuenire ut ipm mõicõne p̃missap censuram ecclẽsiticaꝫ q te sup p̃dictis ut teneũr fuet mdemnẽ p̃uia rõne cõpellat.

Anno. iiij. in octio lugdõ.

De fins contrestanone.

Excepcõis pemptorie seu defensionis cuuslibi p̃cipalis o g mcõne negocij oriũgentis ante litẽ cõtestatã obiectus m̃si de re iudicata trãsacta seu finita

et exceptio voli mali et iuramẽtũ de nõ agẽdo vel accusando. ff. de excep. l. i. et. iij. s. de accusa. vemens.
s ¶ Defensionis. o fam facit inter exceptõnẽ et defensionẽ pactũ. eni de nõ petendo sive iuramẽtũ. ipo iure tollit naturalẽ obligacõnẽ sicnum mẽcõ. ẽ nõ cuilẽ ipo iure. ẽ ope excepcõis illã elidit. ff. de solu. sticũ. ¶ natural. instit. de excep. c. ẽ. p̃terea. defensiones. p̃ne vim̃ q ipo iure actõnẽ tollũt. ut solucõ. accepilatio. q solucõne eius q̃ debetur. ac cepitalcõne omis obligatõ tollũtur instit. quibꝫ modꝫ. ob. tol. in p̃s. ac. ¶
t ¶ Iuꝫ accepitalcõnem. Itẽ renũciatio dicã p̃t defensio de renũ. sup ẽ. vij. q. i. q̃ piculosũ. de el. c. ui inter. hmõi eni defensiones nõ p̃ne vim̃ excepti ones cũ nõ excludãt actionẽ. q. ibi nulla est actio. ff. de excep. l. ij. licet large exceptiones vim̃. q. excludunt agentẽ fm ẽ.
u ¶ Obiectus. id ẽ obiectio.
u ¶ Iudicata. ẽ. de re. iud. l. ul.
x ¶ Trãsacta. ẽ. de trãsact. causas.
y ¶ Finita. sufficiebat ẽ dicẽ q omia op̃ hendit. ut dixi m p̃s. et q̃ dicitur. iudicata dic ẽ cũ ẽ. ab eo cui iudicandi ius fuit trãsacta bona fide. ut trãsacto teneat. ff. de pactis. tres. fratres. finita p̃ sensũ vel lõgo silentio. Et sũpta fuerũt hec vba. ff. ad. se. o. tercull. l. i. q. ul. ff. de. v. sig. trãsacta. et. l. se. C. de. Ob dixi finita. consensũ p̃t intelligi p iuramentũ delatum a parte pti. quia tale iuramentũ maiorẽ bi ẽ ꝓstare ꝓpta. s. de ꝓp. nõnulli. et ꝓpriũ imp̃ratũ tacito de re iudicata. a qua nõ ẽ app̃ellatũ nõ tenet. C. sen. re. can. nõ p̃s. l. imp̃ertata. et p̃ transact. a lite recedũt. C. de trãsact. fratres tui. et. l. causas. de trãsact. et. i. Itẽ ij p̃ unum dũ. ut dicti. est finitũ sit nego cũ restauran. nõ debẽt. Ideo ista lit. p̃stacõnẽ impediũt. ẽ pone. ꝰ. q̃ sina nõ tenuit. puta. q. iudex nõ fuit qui eã tulit. vel q trãsactio vlo ẽã fuit. vel nõ fuit ure finitũ nego cũ nũquid audiendus est. Et dic q̃ sic fm B. aut. p̃ dcãs. l. ff. ad tercull. l. i. in fi. ff. de. v. sig. trãsacta. q. p̃ iudicãdã fuit ista. et p̃us tractanda. de o. o. gm. tuã. sed pone opo ostra est res iudic.

vel transactio. vel ꝙ finita est res et de hoc bñ constat quõ, pnũciabit. iudex sup pncipali nõ pt, pmietare. ꝙ sup eo nõ est actũ. nec sup litis or'. s. ut lit' nõ ord' proutiet de qua res. t. ff. de iud. de quare de capo cũ ecãa. et. ff. tit. fm. s. q nõ, pnũciabit sup pncipali. ⁊ sup excep. rei iudi. hoc modo. ꝙ data fuit petitio. petit talis rem tale m a ticio. quã dicit ad se pertinere. t. cũ fuit excipiendo ⁊ nsti. ꝙ cũ alia vice super ipa petione iudicatũ fuerit. contra ipm nõ est uterior audiendus contra sniam a qua nõ fuit appellatũ. iudex otestat a lite sup illa excepcõne iteraꝑ. ꝙ ⁊ stirit ꝙ sup eo qõ. c. petit ei obstat res iudicata a qua nõ fuit appellatũ. diffinitive, pnũcio ipm sup illa petitione nõ esse ulterius audiẽdũ. sibi ꝙ petuũ ⁊ tenuũ imponendo. ad hoc de accusvenẽs. in fi. vel poterit de. b. dicẽ. pnũcio lias nõ valere. ⁊ hoc tribo casibo fm ber. tuius videtur. ponere hos excep. l. iis. ff. q. nũc a pncipali debiro absolue a Litigatore. reu. f. tale excepcõnem nõ fit fiatur. b Impediat. g. p. tis otestacõ. alias nõ quereretur an impediret vel nõ. f. e. pr. niam oponẽdo ut nõ c Dicat. excepcõnẽ pempto. sequatur absurditas de dilatoria. q vomit an lite or. inter dilatoria. ꝙ ponẽ d Obtrunũ. no. q pempteria. ba non est. q. alius est ipsa. effectũ. altera differt. altera ꝑmit. i pemptoria cũ hi pecẽdẽ actio. cui oponatur ipa excepcio. ff. de excep. l. iii. §. Scias aũt q omis exceptio pemptoria q ꝑmit ipsa. i gias opome. et an lit. or. et post. li ipsa. rm an lit. oresf. C. de excep. l. ult. de ꝑ vide p inno. et oti. s. de Rescriptis. hita. videbatur. et ratũ. q. eadẽ ratõ. t. c. s. c Expo. de Rsp. sup lis. in fi. §. nõ est. verũ. q. fm id iam omis pemptoria excep. q vomret in vim dilatorie est. de replicacõe diuisiõ in cibo minus. ⁊ ra. bas uissi. uti ipsi dẽ. reiterari solet. excepcõnẽ pemptoria nõ fit lit.

Soblato. pet. otest. Emanuit. de. §. ad declaracõnẽ eoꝝ que no. gof. de elc. iudiũ. j. de. re. et otu. ꝙ ut. de qui ibi. hoc. et ab. de ap. ci. cautũm. et de excep. cũ venerabilis. et. s. c. pr. et guil. in spe. de lis. o. ord. c. nũc tiemus. ⁊ ꝙ quid ꝙ excepcõne. ordis. ii. q. iii. offes. g Libello. qui est de ꝑa indicarii. ratur. s. de lis. ob. c. q. qõ dic ut ibi. ria. de dilatoria non fic. dubitabatur. b Perempto. de pea nõ Rndetur. fic petitum. et quia de fin natura otestacõnẽ ꝑ cedit ut dixi. s. e. pr. Proponatur. simplr. et fol. in modũ excepcõnis. ut Facta. dicebant. quã. ⁊ otes. et videbatur. §. tertam opinio eorꝝ. ꝙ ab ip. dec. de re. et otu. put. de ap. cũ cãtrobiq; vide; otestata lis ⁊ excepcõnẽ ⁊ scrip. cõnis. de excep. cũ venerabilis. ⁊ excepcõnẽ ꝑmitacõnis. de restaꝝ. ranũcius. ⁊ excep. cõnẽ annalis ⁊ scripcõis. ⁊ fucapionis. t. c. de ms. lit. actõne. et opo. sita pemptoria excep. cõne vidi. esse iudicũ. ff. de m. terro. g. acti. ⁊ filius. ꝙ excep. cõito. ⁊ otrariũ est verũ. et hoc tenebãt omes. ⁊ predicti. o. ctores. qõ optime. pbat. ley. dicẽs. q. quiꝝ. excepcõnẽ vel mali oponere. que. opeat. et tralactõne ante lite otestata facta. q incidit in tract. an lit. ord. facẽ. debet. ff. de. o. dic. inte. eleganter. ⁊ ul. Tẽ ⁊ litis otestacõnẽ ordinatur iudicũ. ꝙ pemptoria excep. cõnem destruitur. ⁊ ei. dem. res duos effectũs contrarios nõ ꝑt pare. ex. vi. de. v. dem. de. s. de. ꝑ. bap. maores. ff. de solut. cui hoiem. ꝙ batur. ite. expsse. s. c. pr. ⁊ fi. cũ ꝙ pemptoriam excepcõnẽ nõ deb. ꝑ. mp. et. iri. vel retrahi. lis. ⁊ ord. ergo. ꝙ eam nõ fit. alias non. pcessissi. que. sto. Ad otraria. re. spõdetur. ⁊ modo aut reuf. directe. re. spõdet. libello. pusta. cum petitur. ab. eo. ⁊. ex. cã. mutuo. dicit. se non tmeri. et petita. fieri nõ debere. cũ pactum. de. nõ petendo ppetuo. sibi. factũ. fuerit. et. tũc. facta. est. lis. otes. ex. sic. intuligũt. etana. aut. simplr. excipit. de pacto de. nõ pemp. b. ⁊ scrip. cõe. vel alia. pẽtrona. et. tũc. nõ. intelligatur. Facta. ut. dic. Idẽ. ⁊ excipiendo. ꝙ oneret. se. nõ. teneri. nde. re. libello. ex eo. q. factũ. fuerat. sibi. p actũ. de. nõ. petendo. t. c. ad. ff. de. tẽ. dudum. et. in. isto casu. solemus. dicẽ. alias. vocare. excepcõnẽ. intercõnis. exclusiõnẽ. ⁊ qñ. oponitur. post. lis. otestacõnẽ. vocatur. actõnis. exclusio. ff. de. excep. l. ii. in. pñ. et. ⁊ ad. de. qõ. dixi. ⁊. de. re. ut. excepcõ. I Impediat. ut. s. c. pr. tate. unis. q. alias. pcessis. m Oportebit. de necessi. habitus. post. tale. excepcõnẽ. o. valet. cũ. lis. cõtestata. nõ. ess. s. ut. lit. nõ. ot. ptum. sicnec. ꝑ. posicões. et. sensiones. fit. litis. or. s. de. dudũ. j. s. de. litis. or. c. vno. Primo. q. non. ⁊ de. sba. q

Sde. calũma. tria. dicẽ. statim. post. lite. or. ure. de. calũma. Scẽo. q. nõ. annullatur. pcessis. ⁊ tacite. omittatur. calũme. iuramẽti. Tertio. ꝙ. pcipit. q. in. spualibo. simu. ⁊. calũma. et. veritate. iureur. emanauit. ista. dẽ. ad. declaracõnẽ. eoꝝ. q. no. b. de. iur. in fi. ex. fis. in. ul. glo. inno. et. host. s. el. fis. ab. s. e. c. i. guil. in spe. e. n. q. i. in. pñ. et. v. quarũ. et. c. ij. v. quid. fi. nõ. et. Cestat. et host. in. sũma. e. n. q. quãdo. v. vnũ. tamen. n Calũma. euitanda. sic. xiij. di. nerum. ibi. vnus. quisq; habeat. sibi. ꝑ. ter. formacõnẽ. sic. euitandam.

o Veritate. qõ. soli. olim. in. spualibo. pstabatur. ut. in fi. videbis. videbatur. cõtra. pmo. et. ordine. rubric. p Existat. s. e. scẽo. ex. ordine. illius. lre. s. ꝑ. elc. pudũ. v. lite. vero. tẽ. et. erat. expssis. c. e. l. ij. in. pñ. s. e. c. i. e. c. cũ. cãm. ad. hoc. facit. ex. que. dicit. q. pcurator. ante. lit. or. ⁊ ꝑ. stare. deby. cantonẽ. de. rato. et. tũc. fi. ⁊ pstita. nõ. fit. ent. postea. nõ. ⁊ pstabitur. ff. de. pcur. l. pomp. q. tam. sed. otrariũ. est. verũ. ut. ⁊ vides. et. sic. pdictos. ⁊ o. ctores. comprobatur. opinio. et. de. iuramento. de. veritate. videbantur. casus. de. iur. in. ex. fis. ad. boc. s. de. fid. in. ci. o. fies. verũ. et. ⁊ de. testi. pritũ. ad. hoc. ff. o. d. a. infec. qui. bona. ⁊ penul. nec. enim. sp. ordinẽ. scripture. seruamus. ff. de

excipiat. litigator. litis. cõtestationem. nõ. impediat. nec. rearder. lis. dicat. oide. ctor. q. rescriptũ. nõ. fuisset. obtentũ. ⁊ q. fuit. impetranti. opposita. fuissent. exposita. delegãti. Bonifac.

Soblato. ab. vinjactore. libello. ex parte rei. exceptio. pemptoria. ponatur. nequaq; ꝙ. hoc. litis. otestatio. intelligitur. esse. cã. imo. ea. nõ. obstãte. mis. fit. de. illis. excepcõibus. q. litis. otestacõnẽ. impediut. fieri. q. ortebit. eãdem. Bonifacius. octauus.

De iuramento calũpnie.

Sde. calũma. seu. de. veritate. dicenda. m. pmo. litis. exordio. nõ. iureur. ut. dꝝ. pteit. postmodũ. in. qlibꝝ. pte. litis. iurari. cũ. hmo. iuramẽta. pstari. ab. inicio. de. sba. et. dnũ. uchucarij. non. existat.

solu:.l. nec ex do. et.s. de sep. causam q. et cũ in totũ tad re omittatur ut.j. pr. ff. n. multo fortius ad tps. ad cõtrariã ff. nde. veri esse id fieri debere. ut dicit ff. ita. ff. si nõ fiat nõ aperte a victatur. q. alias unito fuit in eur. ut dixi. et facit q. nõ. s. de spon. du. tua. in.l. glo. lex pomp. q. rati. in alio casu loquitur. et est illud. q. p. et sta conẽs litis factus c. putatur duis litis. s. de. pcur. c. i. e. li.

a Propter dec. ratq; nõ. s. d. testis. multi. glo. c. de iur. calũ. l. ij. q. ff. quia. Io. andree

b Cãcte. expsse vero remitti non pt. C. de iur. cal. l. ij. q. sed. q. nec valẽ consuetudo de ipso nõ ffãdo. de iur. cal. geteri.

c Tota causa. ne dum principio causse. ut. s. pr. ff. n.

d Legitime. pota libello dato litor. et in dice sententiãte in scriptis sedendo ex se recitãdo. qd dic ut. s. de li. ob. c. i. j. de sen. et re iud. calta. et die nõ feriato. s. de ferris. c. ul.

e Amulla/ cre. pilei. et sequaciũ qu hic dexerit. qui tic denũ exactũ pstari debebat. ff. s. no. op. nunc. de pupillo. q. qu opus. de iur. iur. iusiurandũ. q. qui inf. ad hoc. ff. tr. p. cut. filiusfa. q. vere rami. C. e. n. ita dẽmũ. et ad hoc. s. de. pbat. qm. ora. vbi de iuramẽto ml dxerit. et reprobata est opinio ajo. et mar. quido. o fenuit pstis. s. e. cetrum. etiã m pdcã dẽ. tuis. dicentes. q. etiã si tacite omittereturnõ valet indicii. i. sina. ij. q. vi. q. diffminua. C. de sen. et inter. om. iu. plata. quã melliger ei fuit exactu. et. p. eis faciebat pdicta dẽ. cetera. et pdictus. C. si. q. vbi videtur. q. ex dissilacõe etiã nõ possit omitti. si exponebi silacõne. s. cũ similat se nõ calũniose agẽ. ut ibi dicit accur. tũ. s. e. n. t. c. ij. et crat ratio. q. inspũ ahibul. f Iuramẽ. psumebatur. q. sp. esset deus in memoria. et sic nõ calũniaretur litigãtes. et ff. p. bat sta sequẽs. Redebat tymo. m. p. dicto. c. tres rões. Prima. q. ng. or. i. spũ alibi. no. fenatur. de to. et. o. ni. c. i. Secũ. q. licet iuramẽti nõ fit pcm. in ex frequẽtiũ iuracõne sepe. sequitur. p. cũ. n. de iur. iur. et. i. spũs. maxime ei. de credulitate. sit. ff. sacramentũ. Tertia. q. ff. iuramentũ est. a. malo. nõ. credendũ. de. c. fig. m. ficati. s. ff. parũ valẽt. bee. rõnes. cũ. et in ciuilibus locũ habeãt. ut. p. te vides. Iohannes andree.

g In ipis. et. fic. equũ fuit eque. cessabat. ca. cessaret. et. o. s. de ap. ci. cessante. cũ. s. qũ ap. fit. l. i. e. n. q. vi.

h Prile. id est necessariũ. ff. / biduũ. vel dic. prie. ut. s. iudex videat tales plonas de quibꝫ nõ sit aliqua calũnie supino. exigẽt solũ veritatis sacrm. pmũ tutus. re.

i Obstat. obsuabat. ff. b. dñs guil. ut. no. in spe. puto. e. ti. q. i. v. quarti. no. ff. b. equũ esse. s. e. c. n. et in pdcã dẽ. ex lris. de iur. iur. bus causis. niquid m crimialibꝫ.

k In iudẽ. spũ. ali. uneture de calũnia. dic ut. no. C. e. l. i. e. s. e. c. i. Iohannes andree.

Propter omissũ qꝫ tacite m tota causa calumnie iuramẽtũ iudicialis. pcessus alias factus legitime nõ ẽ nullus nec etiã amulladiũ. Quãtus in caulspũalibꝫ in qbꝫ dꝫ de veritate dicẽda iurari canões non in dicãt aliqui calũnie iuramentũ. nos tñ q. frequẽter calummari videmus m ipis vtile reputamus qõ simul sicut plerq; obseruãt tam de veritate dicenda q̃ de calumnia ut via pducatur calũnijs

Ia appellationis. in causa appellacõis iurari debet de calũnia et veritate dicẽda ꝫ pmo. Secõ dꝫ. q. p curator deputatus post iuramẽtũ calumnie iurabit de calũnia. Tercio. q. iudex quotiens sibi vidꝫ exigit iuramẽtũ malicie. et ꝫ si calũnia vel veritate iurabit de calũnia. Quarto dẽm determinatur questio. no. p acur. C. e. l. n. m pñ. Innoc. et hosti. per ab. s. e. c. i. sup ẽ. bo. quecũq; causa. guil. in spe. e. ti. C. ij. ẽ. quid ẽ causabar. s. e. q. dõne ve neriali. que incipit. queritur verum in causa. et p pdcã vitare potes. q. ꝫ reprobatur opinio placen. et ajo. qui dicebãt. q. exquo iurati erat in pñcipali nõ iurabatur in cã appellacõis in aut. de hijs qui ingre. ad. ap. C. fi. e. p. eis faciũt oia in ap que. pbatur. q. eadẽ sit cã ap. cũ prima. x. vi. di. habeo. n. j. q. vi. si quis in quaciũq. C. ut in vna et eadẽ cã. l. i. ff. de iurẽ. ponebatur. Io. cre. bugo f. et sup. dicti tẽ cto es. o tra. quo. ꝫ. ꝫ approbatur opinio. p eis. vi. q. iij. ofius. e. n. q. vi. si eps. C. de iurẽ. ape randũ. m aut. ut lit. iur. in pñ. ibi tñ accur. tenet pmam. ff. de dam. infec. qui bona. C. pnali.

m Iuratũ. ꝑter hoc erat dubitatio. q. nõ videbatur tũc debẽ iurari. et. q. bis iuradũ nõ. e. et. q. tũc supfluũ videbatur iuramentũ. qõ faciẽdũ nõ est. de iurisdi. et si. ex pst. de. pba. c. ij. tũ. ꝫ. de calũnia iurari debẽ statim post litis n Iuramẽ. dexit. ut. s. e. pr. no. ergo ar. q. faciẽda ẽ litis. of. ãnã appellonis. de ꝫ. no. s. de resta. c. Raynaldus o Dicenda. s. talis ẽ ã m quã iurentur de. v. dilectus. veritate. ut in s. e. dicitur. uitiste. v. ad declarationẽ p Procuratores. Emana. glo. p. dcãq. Innoc. et est. de guil. in spe. e. ti. C. sed tur. i. si. e. et. 9ꝫ approbatur opi. et reprobat opi. est. q. tẽnebat. o trariũ. videbatur bis in q Post. hec erat dubitatõ. q. nõ. randũ. C. e. ti. aut. r Deputãtur. ab ipis pñcipali. vel a. pcu. hodie. ratore qui post. o testacõnẽ sub. ꝫ. stituẽ potuerũt. s. e. li. de. pcur. c. i. fis. no. q. licet. p curator. urcet in ammã diis. Abipsꝫ. xvij. q. iiij. meuentes. c. di. optatũ. b. ij. ditibi dno. vbi de hoc. et. s. e. li. de dec. p curator. sacrm. ti calũnie et in aiam dñi et in ꝫ nã pbe. ut. ꝫ vides. ahas aũt quare iuraret. exquo dnis iurat. erat. et in ꝫ casu nõ ẽ necessariũ. s. pcãle. mãdatũ. de sindico. vero dic. ut. s. e. m pt. ractandis. no. ad q̃ nõẽ qua. q̃ iurat. an h. bres. vel sut. Iuramẽtũ. cessõ. tẽ. teatur iurare exquo defunctus iurauerat. et dic. q. sic. p hãc. ff. ay. e. p. aut. e. t. p. ñcipales. et p. l. ff. de dam. infec. q. bona. C. penul. p otuit eni defunctus. bẽ bona fidẽ. et heres. vel successor. malã. ff. de accusa. si cui. C. de reb. cre. g. ñaliter. i. ẽ. licet quidã o tra. q. bẽs et successor. eadẽ plona. cũ defuncto. censentur. in aut. iusiur. qõ. a. monẽto. p. st. m pñ. pdicti. tẽ cto. res. nõ. Instructi. in hoc casu. reãtabãt. debere. p curatorẽ

L

intare. q. qui p aliū. x. c. j. de reg. iur. qui p aliū.
a ¶ In om nbo. de ēstatu p hoc qd no. s. de rest. spoliat. in glo. antep. o. de. pba. c. j. n. et reprobatur qd no. de rest. pitiū. in glo. iuramentū. in fi.
b ¶ Malicie licet ergo exequ ut ca. de calūma in eadem causa. de calūma iudicū no fit. ut. C. e. aut. hodie ab eo de ut. s. p. x. fin. de malicia eñ bene in ratur puta cū suspi catur iudex. q. malicio se. ꝓponatur excepto. peratur dilato. ad hoc de excep. pastoralis. de restit. ultra terciā. C. de fi. in strū. l. ul. xx. q. v. indicate.

D Ūbi ab i. procurator bñs spēale mandatum iurat de calūma. et manauit ad declaracōnē eorū q legūtur. et no. C. e. n. l. ij. C. si aūt abfuerit. et p B. s. e. c. ij. et. C. ceerri. et p mnocen. et host. s. e. cū causa. et p guil. in spe. e. t. C. restitut. v. quid ergo.
b ¶ Si iniuriā. quā si inferre iudex nō esß. s. de. v. fig. Forus. in fi.
e ¶ Adversarij. et sic erat. procurator sm gul. aiis pōne. de fin dicto eni vmūsis. ta tū vel collegij nō dubitamus qū iurē. s. e. mpetractandis. et. e. sequenti. Io. andree.
f ¶ Iuramentū. dicūt quidā. q olim procuratores indifferenter iurabāt. ff. de dam. infec. qui bona. q. pemisl. sed fuit posta statuti. q soli principales pōne iurent. ff. e. ti. in. C. fā aūt. e. s. e. ti. c. i. qd verū ē nisi. procuratores habeant spēale mādatū ut hic. e. ff. de iuriur. i. iniuriādiu qd ad pecunias. Alij dicebāt. q. procurator potaticā cū spēali mandato ad iuridicū nō admittitur p pma iura. ß. qz nō expedit iura corrigi. ut. s. e. ti. de. C. cū expedat. dicit. q. non bona nō esse correctā. ß loqui in casu dē. ist fuit sci. cū habebat. procurator spēale mandatū. Alij dicebant. q. cū. pour. p iuns. et factus fit dñs lit. p potest de calūmia iurare. qd verū nō est nisi habeat spēale. ut hvide.
g ¶ Requens. in ciuilibus nō admittitur spoliacōis excepto facta ab alio q̄ actore. In crimialibus admittitur facta a tercio dūmō fit ō tota substātia vel maior. pte. excep. p bari. ꝓ infra. x. v. dies. alias fit. ō dēnaq exp dax. excepties de spoliacōe fcā a tercio infra certū tpꝰ a iudice statuendū. ut. rest. ōnē. pētere. alias accusabitur excep cōē nō ob. vlsio. dī. q agenti superēo ecēsiasticis nō ob. excep. cō spoliacōis putat. q. tertū vel ecōuerso. hāc dē. quidā. mutulab. at olim sub ti. de rest. spol. et bñ ut fi. videb. sup hoc ius. puisonū emasb ¶ frequēs. equū fuit. g. nasse. ff. de legi. nam ad ea

o imbo. aūt causis nec dum ante. ß ciā. post quā lis fuerit. or est. ta. sive de calūma sit iuratū. in ipis. pt iudex. a. p. tibo. exigere iuramentum malice quotiēs viderit expedire

D Idem.
b Ūbi ab iudex iniuriā. se esse censetur. qui procurator tui adversarij. o statuti ad causam habentem sup hoc spēale mādatum admisit ad pstandū. in ea calumnie iuramentū.
c ¶ Nocentius quartus.

De restituōne spoliatorū

F Requens et assidua nos querela circūstrepit. qd spoliacōnis exceptio non nūquā in iudicijs calūmiose, ꝓposita causas ecēsiasticas impedit et perturbat. dūmō excepcōi insistitur appellacōes in pōn oū gēra sic interrmittuntur et plerūq; pimitur causę o grmō principalis. et ptēa nos q̄ vōluntarios laboresꝰ ap cum? ut quere. alijs ꝓ aremus finē litibꝰ cupiēs. in pōn et calūme materiā āputare statuimus ut in ciuilibus negocijs spoliacōis obiectu q̄ ab alio q̄ ab actore fcā. ꝓ pōtur iudex. i. principali. pcēdē nō post pōnat. ß si in ciuilibꝰ ab actore in crimialibꝰ aūt. ſ spoliatū re? asserat a. q̄rūqs infra. x. v. dierū. ſ spaciū post diē m. q̄ ꝓponitur. qd asserit. o probabit. alio qui in expensis actor. et ideo factū alter. ius sibi nō debebat obesse. C. de inof. test. fi quis suo. vsus fi. et. ff. de reg. iur. nō debet. et pcēs suos teneat auctores. C. de pens. sancimus. s. de bnis q̄ fi. ama. p. c. quesiuit. et recitat hic. B. se nō memisse vidisse aliquē excipiente sic in ciuilibus.
r ¶ A quocūq; ecce dñi nā inter criminalē cām et ciuilem ut in ciuili nō oponatur spoliacō facta ab alio q̄ actore in crimiali fic cū modertcōe q̄ sequitur. et rē ea infra sequentur. tatur tpꝰ, pbādi. q. maliciose sepius. ꝓpo
s ¶ V. ar. nebatur talis excepcō. ut. s. dixit. sic m ex cep cōne excōm. vin. dies fuit dati. ff. de excep. pia.
t ¶ Propōnē. q. dies illa nō oputabitur in. x. v. sic dies in quo. ꝓponitur excōis excepcō. j. de excep. pia. sic dies in quo causa. p mitritur et in q̄ sistē in iudicū optnō oputatur in vicena milia passuū. ff. si quis cauēl. d. sic et dies. p ītacōis. fan. cū. p mittitur cā. j. certū tpꝰ tertēdā. et ap. sup eo. n. ubi de. B. secus. m. x. dicēo. q̄ dātur ad appellādū in quibꝰ tpꝰ sne. placōmis oputat. ij. q. vi. bidum. ubi de. B. a. de re in d. ad. o sistacōnē. et ultio istoꝝ. x. v. dierū. pbari potest excepcō. sic. ff. ad. l. iul. de adul. l. pōt. C. sexagīta. de. l. is cui. C. ex senatusconsulto. et pter bonos possessio. j. certissimū dicē. et cōcludimus in nisi o putat. ff. de sue. edic. l. j. C. dicim? B. ff. de. v. ob. l. q̄ aīt u ¶ Asserūt. ſ se spoliatū i ciuilibꝰ ab actore i ē. ſ. abuimalibꝰ a q̄ cāq. x ¶ Alio q̄ ū. i. ſ. j. illō tpꝰ nō, pbauēit

verbā ex canone. liss. di. frequens. Io. andree.
k ¶ Calūmose. sic. B. de v. et ōnu. finē. ctum est.
l ¶ Excepcōis. spoliacōis te q̄ sup dē
m ¶ Intermittuntur. id est differtur.
n ¶ Perimitur. de facto intelligas nō
mo te expensas. lite dimittit. Et sic exponē sc̄m B. q. excep. ſ spoliacōis dilatoria ē nō peremptoria. nō obstat lex. C. vñ vi. si quis in tantūmq; ī pua cō bīnj insurgat condicōne ex illa lege. nā tri ex inf. dicō vel excepcōne. ut. nō. s. de cā pos. pastoralis.
o ¶ Laborēs. hec vba fuerūt sūpra de corpo. aut. ut diuine inf. sēcß. haglo. quesi. j. pñ. coll. iv. et. p republica imperatur noctes ducit in somnē. in aut. ut iudi. sme. q quo sit. j. pñ. coll. iv. et ꝓ. ide de sedicit. s. in. pb. emio bunus li.
p ¶ Dīcitur. ſ fit interpretatio canonū antiquorū de hac materia loq̄tium.
q ¶ Actore. hoc est inquū. q. reus excepit. o. ta actorem de spoliacōne facta a tercō. ci in hoc nō deliquerit

a ¶ Taxatione de qua dic ut .s. qõ metus causa. c. ult. in glo. que incipit ultra quã. b. ¶ Pumẽdus. pena ardentera pena. 8 of. de l. 8 caus. ff. de inf. tes. l. l. inter petatur et expomit ff ꝑa canones d. ¶ Subiittãs illos in .q. q. 1. oper. et .n. q. 1. nullus. vbi fuit hec vba. ridiculũ eni videbatur q crimialiter accusatus accusatore ex suũ p exceptionẽ spoliacõis rei mos dice et vilis ab accusacõne repellere. et est fi. qõ dicit lex q tutor a tutela excusari non pt rõne otrouersie. que est inter ipm et pupillum suũ. nisi forte de omnibo bonis aut plurima parte bonorũ sit otrouersia. ff. de excusatu. l. 2. pter litẽ misti. e. ti. ¶ Iteꝝ pter litẽ licet illud iure aut immutari videatur. in auth. ut qui obse. ha. phi. res. m. ¶. 1. in. 2. in. fi. d. ¶ Aterꝝ colꝝ vicõ. id est ab alio q̃ ab accusatore. in. .q. 1. epi. et. .q. 1. cũ eccle.

e ¶ Tpus arbitrariũ. exquo certũ nõ statuitur ut .s. dixi. f. ¶ Sic. spoliatus. g. ¶ Illud at. malicios aut mendaciũ nõ. e. .s. qui maccusꝝ. posꝝ significãt. ei suũ. o. cõ. h. ¶ Ds. fci q̃ inde ex terminũ statuat. i. ¶ Estimamus. et alꝝ estimare debẽt .s. de re. iud. m causis. et fic o pellitur aliquis agẽ. ad id. C. de inge. ma. libertam ari. ff nõ pcase. ff ad hoc ut ex cipere possit ut hic vides. k. Potuerit. alias non de. de eo cõmissa. s. de ap. ex insinuatione cũ si. l. ¶ Intelligit. b. hoc qõ inter ecclesiasticos ¶ Opponatur. in. ꝑsonas cã venitur ne sit otra. s. de or. ogm. cũ dileũs. vel dic. q. ibi de ꝑalibo ordẽ debatur. quę. ꝑprie ꝑuare dũr. q. pũt a ꝑuato possideri. res aũt ecclꝝstice vocãtur hic que nõ cadũt in laicũ. ut decime et alia ꝑsonalia. ff. de l. .iij. l. hoc legatũ. et erõ huius dicti. q. agens noie ecclꝝstico nõ agit suo iure. si noie eccie. vti sicut. p. mandat. agens noie alieno de iure suo nõ excipit. sic nec hic. ad hoc. ff. de vsli. excep. si. pcuratoꝝ. Iteꝝ res ecclesiastice sũt publici iuris. si de publico ad ꝑuatũ nõ fit

quas interi actor ob hoc fecerit iudiciali taxacõne ꝑhabita. o demnetur. alias si iudici equũ visum fuerit pumendus. ¶ Illum aũt spoliatũ intelligi volumus m hoc casu cum eri mialiter accusatur qui tota sua ꝑsa vel maiori parte ipsus se p violentiã destitutũ affirmat. et fm hoc loqu canones sano creden dũ est intellectu quia nec nudi ꝓtendẽ nec mermes inmicis opponẽ nos debemus. hz eni spoliatus ꝑui legitũ ut nõ possit exuiã nudatus. ¶ Solet aũt inter scolasticos dubitari si spoliatus a tercio de spoliacõne cõtra suũ accusatorem excipiat. an ci tps a iudice detẽat mdulgeri infra qõ restõnem imploret ne forte sic velut existẽt ut omnez accusationem eludat qõ satis equitati et iuri osonũ extimamus. qõ si infra tps inducũ restõnẽ nõ ꝓtulerit et causaz cũ po-

tuerit nõ ducat ad finẽ nõ obstãte spoliacõnis exceꝑcõe cũ ceꝑts potent accusari. ¶ Ad hoc sanctimus ut rerum priuatarũ spoliatio agenti super ecclesiasticis vel econtrario nullatenus opponatur.

Omfa aus octauus.

A Ꝑ domanus quas canonici sancti nicolai se asserũt infra prochiam eccie. B. clerici possedisse aliquã diu et eis p eũdem clericũ spoliatos fuisse nesquã. debent restitui. si fi cuiũ cter decuerint. q eorum possessionẽ legitime assecuti fuissent. qꝝ eas oe cupasse imutte versũ. si sumitur cũ. pueniãt ex p dnꝭ infra aliena prochiam constituti. sitq; mã fesũ. si aliud ostẽdatur eas de iure cõmum ad eandẽ ecclesiã punere. ¶ Moc. inj.

De dolo & contumacia.

A Ctor. q ad tminũ venire ad quem citari aduersariũ

se dicit infra prochiã alterius possedisse. nõ auditur. nisi ꝑ bet possessionẽ legitimã. ¶ Canonici. noie ipsus ecclesie agentis. q pũt. s. 8 ꝑba. ex sisi. de occs. ꝑb. ex pte. ubi de hoc cũ si. ¶ Assertũ. ex hoc m. obstat. secus si hoc nõ ostaret. q ille decime essent in alterius prochia. et facit ad ea q dicã. q. e. li. de sep. p Cuncte. c. i. clerici. cũ nota ibẽ. qꝝ hoc ins facit. p reo. ꝑ ata actor. si aũt spoliati essent a tercio ius oũe licet facere. contra actorẽ nõ ri. p reo vnde tũc dc. locũ bre nõ puto. et facit qõ diuã. de pre scrip. c. i.

q ¶ Presumuntur. nõ. fm opinionez Io. qui no. xxiii. .q. 1. ¶. 1. q laicus restõnem decimarũ petẽ nõ poterat. p dc. s. de sep. cãmbar. bri. x. no. contrarium. cum laici decimas interdum possideãt defacto. ad dc. illã. cãm. resp̃ndebat. q dc. ip̃a dicit dcmẽ. nõ dicit possidere. satis puto hanc dc. facere. p Io. ut nisi laicus. pbe se legitime assecuti cũ sit otra. cũ ꝑsp̃cõ nõ auditur. qui eni restõnẽ petit habet duo. pbare se possedisse. et spoliatũ fuisse. s. e. c. olim. 2. in. 2. aliud. ẽ possidere. et aliud ẽ possessiõe esse. ff. de acquir. pos. fi. q̃s autem. et est fi. s. e. ex trãsmissa. et qõ ibi no. fi ergo est pre

sũpcõ otra actorẽ et ius oũe. p reo. possessio ergo et spoliatio. pbare nõ adu oz. ut hat rebõ petitorio. p pbare. p reo. ad fi de cã pos. cũ cecia. et. c. cũ dileũs. ff. de rei. vendicatiõ. et id vtiq; dicãq; factũ ẽ. p reo notariũ. de duo. significatis. ꝑ ita ergo igitur. p reo. p bat ipsũ in possessione defendat. ad hoc est. de supfi. l. 1. q. 3. aut. et. ff. de pos. l. bona fides. m fi. mala pte alibi i bona. vii. q. 1. fcũs. r ¶ Occupasse in. et. s. e. li. de. pcur. fi. duos

s ¶ Ostendat. ut o posicõ titulus ꝑsp̃cõis ꝑuile gũ vl aliud fisse. de vna c. aplice ẽ. de hns q fi. a pla. cũ aplicacũ fi. t ¶ Cecam. sb. clerici.

Ctor. q. actor. ou max. o dẽnatur in expẽs nec citatur. ultriꝰ. ad fui pentionẽ reus. nisi caueat de

v ¶ Ad terminũ. cũ in. discrete loquatur. vemendo-

de q̃ solebat termino fuie pempt o cio fuie nõ intelligen-
dũ videtur fic et in reo dicfolet q̃ ,p qualibꝫ otumacia
etã ante pemptorũ cõdẗnatur in expensis.ꝫ solũ post
pemptorũ possit excõmũicari. de hoc.lxxiij.di.honora-
tus.iij.q.v.m fi.et.s.de,pcur.quereſã. maior atie est cõ
tumacia actionis no venemis q̃ rei.iiij.q.iiij.c.i.

a Cauiuit. cũ po
tuisset. vnde no ne-
gligentia vel oõ
ptum ff.de re in indi-
otumacia. ad idẗ
.s.tit.pr.ca. Sfos
b Semen- let-
ti.g nõ venẗ nõ
odemnabitur. sed
o penitetur otumacia
cũ otumacie ff.de
dolo.ſi duo.ff.de cõ-
pen.ſi ambo.s.fi au-
tẽ actor nõ venẗ
iudex fuit absens
vel pnis.ꝫ,pcedẗ
nõ poterat. an fies
ridebeat odẗnacõ
die ut no.in reo.s.
.e.ti.c.ulti.

c Propter ſſ.ſci
rõne otumacie.de
,pcur. audita.ꝫ.de
excep.pia.s.e.cũ
vil ect.e.c.fin.& ut
qualiter ora otu-
maces ,pcedi debe-
at.dic ut no.s.e.,put.et.c.causam. Iohannes andreb
d Legitime.q̃ dic ut no.ij.q.i.in p̃mis.s.e.ti.finem.
e Admitendus.et fic pumetur i quo peccauit.s.de tẽpo-
ra.in fi. ster.ut fic pignora vel fideiussores tentur
f Sufficit .ff.man.ſi mandato.q̃ ulti.ſi aliẽ hãc ba-
re nõ posset det iuratorũã.de .pot.post duo.c.ꝫ.ſi.vrãs
ubi de hoc.ad idẗ.de ep.et ci.l.g.ualiter.dicit autem
inno.q̃ sufficit vbo cauere q̃ ſe venẗ dicẗ.seruata ſup
dcã distinctione.b. fici.ad ff.de.v.ob.cũ quis kalens
g Terminno.p.mo- bis.vel dic terminũ quo cũ q̃ quo
ad eius petionẗ citabitur reus. hoc est eni intẗmta les
gis q̃ ue equipollet vſi ut dixi.s.e.li.de ſc.ut citra fic e
cautio ꝑstatur de ,pseuerantia litis usq in finẗ.c.de epis
c.eo.ti.ante.ad.g.ualiter. tur aliẽ malicioſe abesse ſiſi con
h Videlicet.pſumi- tranũ,pbetur ſci q̃ impeditus ſu
ent.de re iudi.ci.ſi toldus.de,pcur.q̃rela.ubi de hoc.

Sm qui.iudex appellantẗ et recedẗ citare ulteri-
us nõ tenetur ſi vult ẗm ci,p cedere.nisi forsan ap-
pellacõm renũciet.et terminãt notata.p inno.de accu
sac.ad petionẗ.p guil.m spe.de citacõne. q̃ viſo de tẗ
potũ.v.quid ſi quis recesserit. q̃ ſi appellaretur a diſ
i finitiua.iam fun ctus à iudex officio fuio.de of.de.m lris.ff.de re iuḋ.iudex.ꝫ es
ſtẗ in illo vidẗ quo ad execucõnẗ quo post hiam immi-
nẗ faciendẗ a cedẗ rõne- ci.fic.s.de iniur.c.ulti.

k Per te.loquitur indi- tonie.q̃ ſi bene appellaret ex
m Appellãs.et frustra causa et forma.tunc ille a quo
appellauerit iudex nõ esset.et fic appellãs otumax non
ꝫ.de reuocacõne aiir atẗ ꝑatoꝝ post appellacõnẗ ba
bebis.ꝫ.de ap.nõ solũ ius fingit.prestationẗ bo cip o
n Protestari.no.q̃ appellando et recedendo.
o Incubit.ofi derato eo ſtatu in quo tũc erat causa.
p Sniam.puta q̃ lis erat cõtestata et liquet te cã.vel

secerat nõ curauit veniente reo in expensis.ꝑter ꝗ
facẗis legitimeo demnet
ad citationẗ aliã mimme
ad mittendus nisi sufficie
ter cauerit q̃ in termio ſi
deliter debeat comparere.

Qui facius octauus.

Qm qui a tua inter
locutoria vel grauaa
mine qiio d ,pet te tibi ,po
mit illatũ a tua pnia rece-
dit appellãs cũ ꝑstari vi
deatur hocipo ſe nolle co-
ram te decetero litigare ci
tare ad alia que postea

talis ẗ causa in qua sniari ꝑt lit.nõ ꝑestata.q̃ dic ut.s.
ut lit.nõ oõ.qm.et.s.e.,put.
conti- max exsse citari debet
ad sniam audiẗdã. alias
nõ valeret sniapp absente.ff.q̃ sen.sme ap.rescn.l.i.q̃
Ité cũ ego edicto.et de ꝑ no.s.de of.delcõsuiuit.
r Renũcia.q̃ ꝑt.ij.q.vi.ſi q̃s libellos.c.de ap.ſi q̃s
et tacite etiã litigã
do coã iudice a q̃
appellauit appella
tioni renũciat.s.
de of.del.gratũ.de
test.cũ vemiſſ.ſi ti
mens ꝑt aduersarij
ad ipsum interesse
tenetur. q̃ dic ut
no.s.de ap.inter-
posita. Qille temi
s Nõ trenes q̃-
ris.videbatur cõ-
tranũ per dẗ.s.de
of.del.cum olim.ſi
ubi iudices citaue
rũt appellãtẗ quę
putabãt frustato
rie appellasse.ad i
dẗ.s.ut lit.nõ oõ.
a cedẗ.ſi.ubi etiã
iudices citauerũt
quẗ putabãt frus-
tratorie appellasse
ad idem.s.e.,pue
ubi mandat ꝑa ci
tari ei qui frustra

torie appellauerat. ꝗ dic q̃ de necessitate citan nõ dicut ꝗ
ad dẗ.cũ olim.et dẗ.accedẗs.dic q̃ ibi factũ narratur.
nõ ius pomitur.ad dẗ.,put.dico q̃,p ista ꝑte facit cum
ſui ꝗ mãdet citari ad malicią,quicedẗ.g.id de necitate
nõ erit.q̃.ſi citaretur.et de ꝗ ostenit citari.et a cusã.acce
tens.et.c.ad petionẗ.ſi q̃d dicemus de otumace.nũq̃d
qui in vno actu iudicij fuit otumax ad alios actus citã
bitur.dic q̃ fic.ut.s.de test.cũ olim in fi.ubi citatur cõ-
tumax ad sniam audiendã.q̃ ꝗ in vno actu otumax fit
nõ,ꝑterea,ꝑstari vidẗ,q̃ in alijs cõtumax esse videt.ꝫ
ſi malũ otumacie ſub colore bona scremedẗ appellacõ
mis defendit.q̃ simpliciter otumax nõ facit.

t Professeris.alias de iure patis ci.ſa.q̃ ſi nõ oõs
u Solidus.quid de iudicibꝫ omnes simul nõ,pnun-
ciauerũt.ꝫ tuo vnũ.tercius vero aliud.illi duo volũt,p
cedere ad execucõnẗ ſue ſnie.quentur an possint tercio
nõ vocato.et vidẗ tercũ ipm nõ debere vocari.ar.huiꝰ
dẗ.et.s.ꝫ li.de ar.c.i.et.ff.de re iuḋ.duo ex trib.cũ ergo
ipoꝝ valeat ſnia ergo et execucõ.sed dic q̃ vocandus ẽ
nam ꝗ sententia duoꝝ tenẗ.tam è alius articulus qui
emergit et omibꝫ omunꝫ.ita q̃ ad illud duo tercio nõ
vocato,pcedẗ nõ possunt.s.de of.dẗ.causam.et.c.prũ
tentiã.q̃ adiumus.alias sequeretur q̃ ſi in aliqua ter-
mmm affignacõne vnus ab alijs discordaret.illi duo i
lo nõ requiſito postea,pcedẗ possent.q̃ est ab hiredũ.

Sm qui.quando agitur de beneficio ecciaſtico
ob otumaciam reiꝰ nõ fit miſſio in possessionem.
sed ad sententiã lite non cõtest.,pceditur.ponit
hoc dẗ.duos casus speciales cõtra duas regulas.ꝗ.e.
gulariter enim quãdo agitur reali ad cõtumaciã rei fit
miſſio in possessionem causa rei seruande.Fallit in hoc
casu.Item regulariter non proceditur ad tertium recep
tionem.vel diſſiminuam sententiam lite non ꝑestata.

fallit in hoc casu. et ē ad declaratōnē illoꝝ. que no. s. de
dolo. et otu. o tingit.
a ¶ Beneficio. quo
b ¶ Eccēsiastico. secus ergo si sup ipali-
agatur. q. ē cū talia possint fme ist fōne canonica possīde
ri nō habebit locū dēc.
de obtentis. pone
o firmatus est qui
agit. et in possessi.
onem inductus. et
tandē sp oliatus ē
ut de cā pos. cū oli.
et. c. cū sup. vel pe
tit q ofirmacō te
eo facta vel colla
tio sibi facta sortie
atur effectū. de con
cess. pbē. post ēse.
de ap. o. statutus. ij.
vel petit possessi.
onē adicōne ex ca
none remetgrāda
ut. s. de resti. spol.
sepe. nūquid i hiis
casibo ob otumaci
am rei fit missio ta
viō? q sic p hanc
ſam que dicit solū
de obtinendis. sed
dic q non fiet bec
missio. nam q de hi
bitus raeō ad hue
locū hi. tū q. ago
de obtinēdo qō nō
habeo sed de tenta
cōne salte q apud
aliū est. ff. de rei vin. officiū. Item missio in possessionē est
quod dā auxilū extraordinariū q̄ habet locū solū vbi deficit
ordinariū. ff. de mino. in cause. iij. in pn. ſ. hic. pceditpt ordm mie iur ordme lit. nō o rest. ut sequitur. et aper
tius hodie, phatur p cle. de iud. dispendio fam. ē nō ha
bet locū missio. et licet ex tcto res sic teneat. tū ob. Ista hic
posita que dicit ingressū. nō dicit regressūs quasi pd
detur mēlligi et p vbū obtinendi. q. m recupandis nō
habeat locū. dē. si nullus possidet. ſ duo pone coe
d ¶ Possessore. gd. lecti penit. dicidē. pter eandē ratio
nē. s. de sp. inter certas. possessione bñ. ſ solum
e ¶ Sep. ſ. nō supiorīs dicti. ex canonica institucōne
f ¶ Nicolaus. non ēnipsit ex
frequētibo. j. de reg. iur. e. ff. de deciu. hēmus. si vero nō
agereteur de eēā. tanē de bñficio. ſ tanē de apprietate.
tūc bñ bet locū missio. ut. pbatur. s. ut lit. nō o rest. c. ij.
de eo qui mit. c. i. s. de. v. sig. dilecto. aut. s. c. li. de ar. c.
g ¶ Pnta. C. de iurd. apreadū. C. cum. ij. in fi.
i Diligēter. ſ sp est faciendū. exx. q. ul. iudicantem.
k ¶ Debito. ut si liquet et vel liquere possit de cā. pceda
ad sniam fm ea que no. s. de v. et otu. put. et est necesse
q consset de iure actoris ad hoc ut sibi adiudicetur. nec
sufficit q ostē possidentē ius nō habere ut. s. de sp.
olim. C. de rei vin. l. ul.

Dispendiis. si ex pu
plecutione cause excludatur si lite pendēte cū re
liquo fuerit alia electō facta nō tenet. emanauit
ad declaratōnē eorū q̄ no. mno. et hosti. s. de ar. ex pte. et de
esc. iudiū. ij. et de resti. in mte. c. ij. et cōpol. de osti. cū. M.
m ¶ Dispendiis. dicitur dispendū longū et in

ob partis aduerse otuma
ciam causa rei seruande in
ip o. p possessionem statui
mus nō mittendū. ¶ Ne
p hoc ad ea ingressus pa
tere valeat vicios. ſ. ſ. lice
at in hoc casu contumacis
absentiā ōm replente p
sentia eā lite nō o restata
diligenter examinato ne
go cio fine debito ipm ter
minari. ¶ Omfac. viij.

De lite pedente nichil innouet

Ispēdns q̄ pro
pter electōes di
uersas eccie pari
untur interdū occurre cu
pientes statuimus ut si ali
quibus apud sedem apo
stolicam vel alibi litigan
tibus super electionibo de
se in discordia celebratis
aliquez ipo. p morte vel suo
iuri renunciare aut a pse
cutione ipsius contigerit
quo quo modo excludi ad
electionē aliam lite super
electōe superstitis electi
pendēte nullatenus pce
datur alias attēptata cōtra
hoc electio ipo iure vi
tiū nō subsistat. ¶ Dem
S hij contra quos
super dignitatibus
plonatibus vel alijs eccia
sticis bñficijs q possidēt
utile. o pendiū breue et utile. de hoc de sp. dispendia.
n ¶ Statuimus. ostō ista noua ē salte inquānū dicit electione nullā maxime nō mentionēre aliqua inhibitōe
ut. s. de ar. expte. ſ. si dices nonne sēdā electio facta pma
nō cassata cassatur. s. de esc. o fide tenuimus. Item nōne sēdā
electio facta pma nō cassata valet interdū. fm ea q nō.
s. de esc. audiuī. s.
qñ pma nulla erat
et eligētes erāt pa
uati p tacē eligēdi.
So. illa ma. ē que
in illis no. locū ha
bent qñ sēda electio fit prima non
cassata. ē nōdū in
litigiū deducta. et
sic mēlligatur no.
s. e audiūs. Isto
. e. et se. loquūt. qñ
in litigiū erat res
deducta. ut tūc se
cūda electio ipo in
re fit nulla.
o ¶ Alibi. videba
tur post. diam facē
. s. de esc. dudū. ij. i
glo. nūquid in hoc
casu. inter eās que
pendebāt in curia
et extra curiaꝝ. ar.
dē. de ma. et ob. p
tuas. de ap. si duo
bus. ſ. quo ad casū
nīm nulla fit differ
rentia. ut ſ vides.
p ¶ Litigātibus. liti
giosa ē res. de cuius dnio qō vtitur inter pentores pos
sessore quencōne iudiciaria. vel p eibo pūcipi o blatus.
iudici infinitatis. ex cā futuro reo o gmtis. C. de lit. aut.
litigiosa. Dicit tñ quidā rem litigiosa. nō esse mīsp lit.
o. t. act. p eis. s. de offi. dē. relati. m aut. de litigiosis. C.
omnē. et optime. s. de v. sig. exp. p. Litis oriēta nō
litis exordū. s. de of. dē. sup. gōnū. Cimtencōiū. si dic o tri
p sup dcām. aut. litigiosa. et. pbatur. s. de of. del. grati. ut
lite pendente. c. i. et ex hijs que no. host. s. de resti. cāmp.
. ij. C. qñ libel. l. i. et. ij. Quid aūt quo ad bunc tiēdū. eat
litis pendentia habes m ec. c. ti. c. vno. Io. andree.
q ¶ Mori. s. de ar. expte. in mte g. c. ij.
r ¶ Renūcia re. s. de resti. esc. fi forte. c. c. quānis. et. c.
s ¶ Excludi ut. s. e. li. de cupiētes. C. q. fi p. xx. et. C. se
quentibo. et m casu isto queretur de imripius defimeti
t ¶ Electi. ut senatur de iure sup stitis. ad ff. ti. q. i. in p.
mis. licet eni apparet defuncto amplius nō debuerī no
pter hoc sequitur sup stiti vinēti deberi. ad idē. s. de sp.
u ¶ Sbsistat. quid si postea apparet illū sup. olim.
stite ius nō bre. nūquid quale set dig mtas vel bñficiū
in isto dic q. nō. q. qō ab imcio. tē. xvi. q. iij. C. pt. s. de
esc. audiuīs. ij. de reg. iur. nō firmatur. ſ nūquid de nouo
potrit elīgi. credo q. fie. p dē. s. de esc. sup et co.
v Ibij otra quos. si bñficiatus otra que sup bñficio
litigantur cedit vel decedit. si alius lit. pen. cū sup.
stite fuerit electus nō valet electio. si vero aliquī quoqm
tersitat defensionē litis. velime admitti. in eo statu in q
erat causa admittētur. emanauit. pter ea dē que. s. pr.
p ¶ Possidente. ista ergo est diuersitas inter istū casū et
p cedentē. q. in p cedenti nō dū erant bñficia adepti. ſ

de de:stione lití gab.ãt e hic biificia iam erãt adepti.
a Litigatur exponeur dixi.s.c.pe. b atur ortam me
b Malicios.ñ fiebat isto mõ.litiga- sup beneficio
mico cũ ego nõ possem ora adiũtarii me defendẽ venun
cabãt ut biñficiũ o ferretur alicui po:ti quiltigãte imu-
ria et iure vexaretur vel decedente c Mmo: possessa.f. p illũ cedẽ-
ora que litigabat. e fimta.ut fia p-
parueri illos uis
bre nulla fiat de-
cisio alias fiat e-
cio vel pfentatio
post finiam p eos
ad quos ptinet. et
melligo dẽ.ifiam
ci illi qui ora illos
cedentes vel dece-
dẽtes litigabãt. ex
eo litigabãt. q. di-
cebãt illas bigni-
tates vel beneficia
ad se spectare. alis
nulla fieri bñet di-
latio. pone enĩ q
clicus o:ra clericũ
agit pers ipm ab
eccia remouẽri q.
crimiofius vel ocis
bmarius. moritur clericus accusatus lite pen-cedat vel
decedat. nũquid p ꝗ impedietur illi ad ꝗs electio vel p-
fentatio ptinet eligẽ vel pñtare. dic q nõ. q statim illo
cedẽte vel decedẽte finita est lis. et lic nõ b.locũ hec trẽ.
q dicit expectãdũ fine litis cũ sup.ftur. et crimia extin-
g.tũur morte. et inj. di. quoũ idã. cũ suis o:cr. si ait petit
illi ab eccia remouẽri et illã sibi assignari quã dicit ad
se spectare nũc locũ bñet. ad ꝗ.s. de ꝗ.p olim.
f Pmetur. nota diam esse inter collacõẽ electionẽ et
pñtationẽ. q hec tria ꝗ ponũtur. p diuisis. bẽs ꝗ expl.
ñs ꝗ. de pbẽ. cũ illis. f. cũ aũt. cedentẽ vel pñtauert
g Imrerei. puta qui eligũt vel cõtulerũt vel fortu
g expectabãt pmã vacantã. et sic ifstud biñficiũ velut
mõ cellũ de vel morte vacãs sibi dicit deberi. vel sises p-
h Cm illo statu. opta fuit. pusũo. et declarat q sone.
no.mno. et ofst de iudi. q. w. ducebãt enĩ causã illi be-
neficiari usq ad finẽ tpe sine cedebãt. Ergo abãtur ad-
uũsarij quos oportebat te nouo citari et in iudiciũ incipi. q
iterũ p ducebãt cãm usq ad cõclusionẽ. et postea cede-
bãt. Iterũ venie bãt alij et idẽ facie bãt. sic nõ erat litiũ fi
nis. et idẽ fiebat olim de nouicijs electis vel pñtatis. ñ
de illis hodie sublata est dubitatio q hec v.ba. et cõra ꝗ
nõ dabat hosp. aliud remediũ. nisi q interpellata sedes
ap. sup hijs. pauderet et veritatẽ inquireret. ñ ꝗ optimũ
est et remediũ. ut in eo statu admittãtur. ꝗ tẽ sic erit
finis ꝗ. et q cordat ad ꝗ.s.e.li.s esc. ubi piculũ. ꝗ. sane.
et. ꝗ. de excep. pia. ficõnũ materiã q nõ bñtito
Tatuim. circa po- practicã noua et ignota vi
deur scire debes ꝑmo. q posicõ fmgo.f. est dẽm
loco interrogacõis positũ ut qõ olim interrogatur fie-
bat fiat hodie positue. pone in terminis. dicebat oli
actor. quente dñe iudex. an sit heres et ex qua ptẽ. ho-
die ꝗ. pono te esse talis heredẽ. Itẽ pono te heredẽ ex
asse. ñ hodie etiã fuit interrogacões et aũ lit. or. qõ dicut
no.s. de iur. cal. c. penul. et post. ff. de int. act. vbi aliq. eẽ
si fit exclusũ in cã. ut. s. de ñ. mstru. cũ ioñes. vñ pt de cri.
bi q positio ẽ buis v.b o:z. Formula mẽũ. quentis cõ-
tis aduocatis expellẽ. scire tũ debes q aduocatus q to
cer chentulũ falsũ fẽndere tenetur a diũsario illius ꝑna
rẽarare q ob ꝗ ptulit. puta ex onere. pbãdi. vel amissi
one cause. l. di. sepe. s. de mur. c. ul. ff. ad. l. aquil. qui oc-
cidit. C. ul. vñ solẽt aduocan dicẽ clientulis. si vre ofins
aris cãm p des. nec dicũt fi neg aueris ajam p des. de fi-
mo. matheus. m fi. scire debes q posicões fiũt m cã. et
ad eas ꝗndetur p iur. cal. vel veritatis in cã pstiũ. vn-
de vidi. q solũ post lit. or. fieri bãt et cũ posũt. or. iu
retur. s. e. li. de iur. cal. c. i. ñ dic q qñcũq facienda fiũt. p-
bacõnes fieri possunt p posicões siue an lit. or. siue post
nec ob. qõ de iuramento dictũ eb. s. q. iudex ponente.
ante lit. contẽsta. Facie iurare fe credere et estimare ve-
ru n esse quod pont. et aduersarium q verum resp on-
debit p ofsunt enim ante litis orestationẽ exceptiones
opoui super quibo facien da est. pbacõ. ad cuius rele-
uacõnẽ fiat posicõ ol. pone enĩ excipitur q actor excõ-
catus est. q. pculsit clericũ. et sic ab a gẽdo repellendus.
pone ipẽ reus. et hoc mõ pono q pculsisti talẽ. Itẽ q in
tũli pre corpis. Itẽ q cũ gladio. itẽ q tali loco. Itẽ q ta
li die. Itẽ q talibo pstantibo. Itẽ q turbatus ex tali cau-
sa pculsisti illũ. Item q animo mutilãdi. Item q ille tũc
erat clericus. Itẽ q erat m possessione clericatus. Itẽ q
scieba as illum clericum esse. Itẽ q vidisti eum tonsuram
et habitum clericalem deferentẽ. Ipsis per actorẽ ofsta
tis, pbata est excõmunicatio. alias reus hoc, pbet mutã
to verba et dicendo intendit, pbare. tẽ. post lit. otest
pone q peto ab ecclesia aliquem quam contra una ten
ner remouẽri. dicam p eo q talis iuramẽto meo. q
talis habet e possidet ecclesiam sancti pẽr. Itẽ q ha-
bet e possidet e ecclesiam sancti marci. Item q quilibet
eas habet curam animaꝝ. Item q eas post remouiuat
quisuis. hoc ofsstato sucumbit reus msi dispensationẽ
vel iustam causam ostendat. et idem m similibus. Scia
as aũt q posicões fieri debent sup otentis in libello et
ad ea pinentibo vel ptinẽ valentibo ex pte actoris ad
in:tẽo nẽ fmdãdã ex pte rei ad exceniãdã. iij. q. iij. ca-

litigatur lite pendente cedãt vel forte decedant. ne
pter nouos adiũtarios
qui malicios e interdũ peti
tores. ut litigatur lis in
eccia. ꝗ. dispendiũ. pro-
gari cõtingat statuimus
ut dignitates. p sonatus.
vel biñficia hmõi donec cõ
tra suptes lis finita fue
rit alijs nullatenus oferã
tur nec ad ea eligatur. ꝗ. s.
piaz vel etiã pñceur. qõ si
secus actũ fuerit eo ipso ir-
ritũ habeatur. Sane si
ad defensionẽ ipius litis
aliqui quorũ interesse peti-
erint se admitti eos nullo
statu in quo ip am inuenerint
de cerminus admittẽ-
dos. Innocentius quar-
tus in concilio lugdunen-
si.

De ofestis

Tauimus ut po-
sitiones negan-
tuas q. pbant non
secundẽs aduocatos expellẽ. scire tũ debes q aduocatus q to
cer chentulũ falsũ fẽndere tenetur a diũsario illius ꝑna
rẽarare q ob ꝗ ptulit. puta ex onere. pbãdi. vel amissi
one cause. l. di. sepe. s. de mur. c. ul. ff. ad. l. aquil. qui oc-
cidit. C. ul. vñ solẽt aduocan dicẽ clientulis. si vre ofins
aris cãm p des. nec dicũt fi neg aueris ajam p des. de fi-
mo. matheus. m fi. scire debes q posicões fiũt m cã. et
ad eas ꝗndetur p iur. cal. vel veritatis in cã pstiũ. vn-
de vidi. q solũ post lit. or. fieri bãt et cũ posũt. or. iu
retur. s. e. li. de iur. cal. c. i. ñ dic q qñcũq facienda fiũt. p-
bacõnes fieri possunt p posicões siue an lit. or. siue post
nec ob. qõ de iuramento dictũ eb. s. q. iudex ponente.
ante lit. contẽsta. Facie iurare fe credere et estimare ve-
ru n esse quod pont. et aduersarium q verum resp on-
debit p ofsunt enim ante litis orestationẽ exceptiones
opoui super quibo facien da est. pbacõ. ad cuius rele-
uacõnẽ fiat posicõ ol. pone enĩ excipitur q actor excõ-
catus est. q. pculsit clericũ. et sic ab a gẽdo repellendus.
pone ipẽ reus. et hoc mõ pono q pculsisti talẽ. Itẽ q in
tũli pre corpis. Itẽ q cũ gladio. itẽ q tali loco. Itẽ q ta
li die. Itẽ q talibo pstantibo. Itẽ q turbatus ex tali cau-
sa pculsisti illũ. Item q animo mutilãdi. Item q ille tũc
erat clericus. Itẽ q erat m possessione clericatus. Itẽ q
scieba as illum clericum esse. Itẽ q vidisti eum tonsuram
et habitum clericalem deferentẽ. Ipsis per actorẽ ofsta
tis, pbata est excõmunicatio. alias reus hoc, pbet mutã
to verba et dicendo intendit, pbare. tẽ. post lit. otest
pone q peto ab ecclesia aliquem quam contra una ten
ner remouẽri. dicam p eo q talis iuramẽto meo. q
talis habet e possidet ecclesiam sancti pẽr. Itẽ q ha-
bet e possidet e ecclesiam sancti marci. Item q quilibet
eas habet curam animaꝝ. Item q eas post remouiuat
quisuis. hoc ofsstato sucumbit reus msi dispensationẽ
vel iustam causam ostendat. et idem m similibus. Scia
as aũt q posicões fieri debent sup otentis in libello et
ad ea pinentibo vel ptinẽ valentibo ex pte actoris ad
in:tẽo nẽ fmdãdã ex pte rei ad exceniãdã. iij. q. iij. ca-

fieri aut debent de facto rei. q. de facto alterius nõ cogitur rndere. ff. ꝗ sui. l. si et fuit in scriptis offerendo in dicis ut videat an sint improbentes impossibiles captiose negatiue saluo eo qd ß dz. de fic eas rep ellat. de hoc dicã. j. c. p. x. ß si admittedas vitent. in actis curie scribi facies. de. pbat. qui. s. e. li. de ß. p. cũ in multis. ff. de re iudi.

possunt nisi p̃ ꝓfessionẽ aduersari iudices admittere possint si equitate suadente videritur expedire.

Omnacius octauus.

Si post prestitũ veritatis aut calũie iu-

ramentũ reũs vel p̃curator ipius poscoĩ ab aduersario sibi facta interrogatus iussus q̃ a iudice responderet absq̃ racõnabili causa recusset aut noluit seu oumacẽ se absentet

fuit hec de. de extraua. alex. qui incipiebat. retulisti. assas. dilecto filio. spiales causas exponimus. p. e. i. eis ꝗ Aut quo ad eni utrogiuratur. ut. s. de ut. cas. e. i. ꝗ. ul. ce fic ef fi. c. de v. fig. ci quidã. Io. andree.

b ¶ Iuramentũ no. p. opinione illa que bi. ꝗ solũ post lit. o. ß habẽt poscõnes. ß dic ut dixi. s. c. p. et respicit qõ oiuter fieri solet.

i ¶ Reus. quid de actore vel eius. p̃curatore. dicit quidam. ꝗ cadit ab instituta actõe. s. de iur. calũ. c. al. e. C. de iur. calũ. n. ¶. ꝗ s actor. ad poscõnes eni rndeur ex vi iuramẽti. et ideo pena iuter nolentis dicloci habere qõ nõ creds. ß dic ut dixi. s. i. p. x. glo. ꝗ hic respicit qõ oiuter accidere solet. ꝗ actores. p̃bare hñt. et fic poscõnes facẽ. ß idẽ eoũerso. cũ actoris et rei sit equa odio. ĩ. de reg. iur. nõ licet. cũ filio. post lite of. dñõ no k ¶ Procur. no. p̃cur. oumacia cere de hoc. s. ut lite nõ ostst. c. i. in fi. dice. p hãc fam bñ vidz terminata l ¶ Iussus ꝗ aut illa antiqua altricatio. qua qnur si in dre cit at prẽ ut vemat. rndere poscõmbo. et cirata vem re nõ vult. an poscõnes habeãtur. p ostatis. et. ꝗ quidã dixerit q̃ fic. puto q̃ nõ. et ce eni ꝗ rexeus dicit. iussus a iudice. et ne credat aliqs ꝗ tale iussus factus p nũciũ sufficeret. p̃mittit interrogatus. ille igitur lici tũ iussus p nũciũ no p iudicẽ et hoco cesso nõ tñ est interrogatus a iudice. qd requirit bẽ ofsõ. vnde et. ꝗ submittitur. verũ si antedẽ rndere fic iussus fic dixerit. ſab ipo iudice interrogacõne p̃missa. maiore ergo reputãt cõtumacia illius qui interrogatur a iudice. et ab eo iussus rndere nõ vult. q̃ illius qui citatus p nũciũ vel l'ias eiã hoc expsso venire nõ vult. ita si positio suspsua esset m ¶ Rationabili causa. pu vel impũnẽs que. p bata nõ reluaret. C. de. p bat. ad. p bationẽ. xxx. q. ult. indicantem. ibi ad rei veritates. t. C. s. de of. archid. ut nũm. vel obscura. iiij. di. erit. de spõ. de mulliere. C. de trãsac. ut risiũ vel gñalis ff. de l. ij. tica. i. ꝗn. Iteẽ si fit ꝗ scõ alicuo. ut dixi. s. c. p. x. Iteẽ si fit captiosa. puta que detrgat piuriũ. ꝗ nentis nõ est admittẽda. pua p̃ cõuentus unaquit ml esse m peculio. tutus est igitur exceptione insuma di a pte de lati. mis. p. rebo postea q̃stus. poste. a m positione dñr alique res fuisse m peculio tpe quo iuraut per hãc detrgetur piuriũ eius. vũ rndẽ nõ cogitur. ff. de iur. iur. l. duo bo. C. ß. nulli eni inciendus est laqueus. xx vij. q. i. de vidiuis. Iteẽ si fit multiplex. ut pono. q̃ possides talem eciam ad tale mon sẽniũ pnnẽte. vel pono q̃ ticius filius. p. debet. mdcl. x. vel hijs similia. posẽ eni alterũ esse veri alterũ falsũ. et ideo petetur explicari. vel ipe idẽ explicet dicãdo veriũ q falsũ. vel ß verũ. hoc fal sũ. vel poterit simpl̃. posiciõnẽ negare. etã si alterũ verum sit. ff. de rebo. du. ſis. qu ducẽta. Quiriũ. ih. q. ie. pu ta. ix. di. ſi ad factũs. vnde vidz. q̃ ad multiplicẽ positionem bñ habet reneatur. ei habeat ſupdcã remedã. ad hoc optime. ĩ. q. p. x. pnũiũ. Consuetudo aut adhuc ta dicẽ pono hoc. et ſi nõ credis. ouictim pono disiuicti. ad qãã tñ. Rndere nõ opellitur. ꝗ iura ſup dcã. nõ eni pomit ut debet. Iteẽ ſi poſico ſie in̄ ut pone. q̃ impubes pt odere testamentũ. vel hijs ſiſia. et ad hoc nõ cõpellitur

rēsp̄dere-cū crimīn ius quis ꝓbare nō cogatur. ſi factū
ē nec ponē cā fuccedat in locū ꝓbacōnis. s. ec. pr. er-
go tanq̄ ad ſuſpitua nō cogitur rūdere. Tē ſiſit impoſ-
ſibilis vel otra naturā. ut ſi pomū v̄ginē peptiſſe. vel pa
trēſilio iuno. c. xxvij. q.ij. ꝗ. cū ergo. ad ſ. s. de ofſ. c. ul.
et q̄ ibi no. ff. de mīt. act. l. poſſidentib. et. l. ſe. Item ſup
crimine eius otra
quē fuerit non ad-
mittitur poſitio of
de pe. di. i. nō tibi
dico. bec et ſiles
ſūt rōnabiles cau-
ſe, ꝑter quas rūdere
nō teneatur. Tē
ſi. curator ſiūt po
ſitōes ſup aliquo
emergente de quo
ꝓbabilē nō impu-
tetur dño ſi non im-
ſtruxit, curatorē
bñ habebit, ꝑ cura
tor inducitur ad cō
ſulendū dōm. ſecꝰ
in principali ſup q̄
a principio inſtrui
debuit. s. de inſ. cal.
in practādis. ubi
de ff. p mno. et oſti-
a Eiſdē. ſ. quibꝫ
rūdere nō vult. et
p hāc trā. dico. q ſi
quibuſdā rūdeat. ꝑ poſtea alijs rūdere noluit. ſlle ꝗbus
iam rūderat nō debētur. p ofſitatis ſi eaſ negauēt. ꝑ pena
emulētur? nō dī. ex tēdē. ut de bnis q̄ſ. a ma. p. ca. q̄ſtio.
b Pro oſſeſſo. nūqd ipo inē. á ſ. pniaꝫ. vi. ꝗ ſ. pniaꝫ. fm
ea q̄ no. s. de inſ. cal. c. ul. dicebat tan. q̄ tacēs nō hēbat
p oſeſſo nec. p negāre. ff. de reg. inſ. q̄ta cet. et. j. e. ti. is. q̄
tacet. ibi dixi. quod q̄ fiet fm cū o pelleturr rūdere p exco
mūnicōnē millionē m poſſeſſionē captionē pignorum
multcā. et bnis ſilia. s. utilē. nōn. tue. et. c. qm. ff. de ven.
inſp. l. j. Igitur. ff. ſi q̄ is us. di. l. vna. et facit fm hoſti
de eſc. bone. v. otra legatū. ſi hodie. p oſeſſo bñ debi. ut
ſi vides. ad ff. ff. de mīt. act. de eate. q̄. q̄ tacuit. et i dē inſ
de obſcuē rūdēte mſi declarēt. ut. c. li. q̄ mebil. et q̄ bic
dicit q̄ habetur. p oſeſſo. mrelligē ſi oſeſſio eſt damno
ſa. alis ſi eſſ. ſibi utilis hēatur. p negāre. ut. ff. de mīt. acti.
l. nō alienū. et. l. de eate. q. i. usq; ad. vi. in interrogatōib
bus. pceda. ff. in poſicoīnbꝰ nō credo in quibꝰ ſatis ſit
ponenti q̄ hi interrōp-
c Racōē dcauerit. qd.
Ediatores. ſo-
em. et agatur cuiliter. alias nō. Iſta dē. es ſequīs
fuerit greg. et deber. et eſſem anniqua opilacōne
ultē ti. et p hāc dē. modem cōnē recipuit glo. ille. io.
et ff. mi. q. iij. ꝗ. Iē in criminali. v. liberi. m. i. glo. quā qui
bā nō bñ. et de tēſt. vemēs. ſ. in glo. penul. qui indiſſīn
cte dicebant. q. in ff. crimie ſo cius crimis tm ad mitte
batur in teſtē. crimis vero et mūneris nō. diſtinctio eni
illa locū hꝰ; ſolū cū agitur cuiliter. ſi eni cmialiter. ſoci
etiā tm crimis repellitur ut ff. vides. ad ff. s. de teſtimōnis.
e Mediatores. qui. pſenere bñ. et ſalariū q̄ eis dat
bt. p ſenentci. ff. de. pſenet. l. i. et. ij. et fm ſpialiter ſalariū
recipit vel aliquā. pinſſione omodi tpalis fm monacuī
est. de fimo. cū eſſent. et nūc nō admittitur etiā ſi cuiliter
agatur. ut hic in ff. et. s. e. vemēs. ſ. et in fanis. s. t. q. i.
ſi quis ep̄us. et. q. iij. ſi quis ꝗbēdas. et bñficijs p̄uādu

haberi debet super hijs de
quibꝫ in eſcdē poſicōnib
interrogatus extitit. p cō
feſſo. Verū ſi aliq̄ rū-
dere ſic iuſſus fuerit cū cō
tumacē absentari o ſigat
uīc. poſeſſo nō debꝫ bri ſi ē
alias otra cū tāq̄ otra cō
tumacē. put rō dictauerit
pre dēdū. Greg. ix. i oci
lio g̃nali lug. De teſtib.

Ediatores per
quos ſeclus ſimo

s. de ec. p inquiſicōnē. et te ponēdus. de ofſ. c. i. de fimo.
nō ſatis. ibi. vel oſenſerit.
f Per ꝗs. i. q̄ū. mīſterio.
g Pleruq̄. ē non ſp quia.
h Ad teſtimonū. nōra. q̄ ad ꝑſiip cōnē facēda bene
admittitur. ꝗ nō ad. ꝑbacōnē. inj. q. iij. ꝗ. Iē in criminali.
v. liberi. q̄ dicū
no. x. v. q. iij. nemi.
de cōſeſ. c. i. de teſti.
vemēs. ſ. et no. q
dicē teſtimōiū. qr etī
ca accuſacōnē ſil ſ
ſtatuitur. ſ. ſtatu
iuri antiquo. ij. q.
i. in pmſ. in fi. xv
q. iij. ſane de fimo.
tanta. et. c. li. beli. i
c. p tuas. et ei q̄d
no. ij. q. vij. in ſum
et de accuſa. cū p.
i Auctores. cū m
terēū. etiam p alios
ouinci nō poſſine
ad ſ. s. de ofſ. co. c.
ul. ubi ad ꝗeegen
dam ꝗuratōnē in
ducitur ſocij. et iu
rati. Io. an.
k Criminis. alis
as tanti crimina.
o. c. i. q. ul. c. ul. s.

nie plerumq; committitur
a ad teſtimōiū cō tra ſcele
ris cūſcēdē auctores in de
teſtacōnē criminis admit
tuntur ſi nō agatur crimi
naliter ſed ciuiliter. et emo
limentum exinde non ſuce
rit aſſecutū. Dem.
Reſennū aūcte man
damus quatenus in
causa q̄ mter abbatē cō
uentū ſancti nicolai ande
gauen. ex vna ꝑte et prio
rem et conuentū de paldig.

de fimo. tanta. et. c. li. ch. beli. ibi. cū ad mitar crimis. et p
hāc liam credo hāc dē. mrelligend am etiam de media
tore qui nō eſt emendatus de crimie. alias quid eſſ ſpe
ciale m ff. ut. s. e. teſtimōiū. vel pt de emēdato mrelligi
et bene eſt ſpēale q̄ mediator admittatur. ut. ꝗ. dicam.
l Crimīnaliter. s. e. teſtimōnium. Io. andree.
m Cuiliter. nota. q. regulare eſt. q. m cuiliibꝰ media
tor de oſenſu ptū admittatur ad teſtimōnū. alias nō.
in aut. de teſtē. q. cū vero. coll. vnj. ex no. ff. de reſ. co. dile
ctoꝫ. circa ff. glo. ꝗ tamē admittitur etiā ꝑte ratdicē
te. q̄ mrelligē fm diſtinctionē dē. de fimo. p tuas. et. c.
n Aſſecuti. vides quid inſ in hoc excepto c. li. beli.
nme ſci ſimome. ſed quid de alijs exceptis. de crimie le
ſe maieſtatis. dic ut. vi. q. i. q. verū. de ofſ. c. i. de crimie
be ereſis. dic ut. ꝗ. de here. in fauor. ē. q̄ adueūte. mirabi
le eni eſt q̄d dicit hec dē. q. ſocius crimīnis repellatur
in criminali. crimīnis. q. mūneris in cuiliibꝰ ſi eni qui petit
ipm a teſtimono repelli dicat. ſocius michi fuiſ. m cri
mine nō egemus ulterius teſte. q. ex hac ofſitione pu
mīendus. ē de ofſ. c. ij. nec pmittit canon vel lex. q. dicit
hoc nō feci. q. emendaciū vel aliud pcēm nō pmittit.
xxiij. q. iij. qui peccat. et. ff. de tribut. illud. Ē. p. ſed dic
q. pt m. g̃nē dicē nō potes teſtis eſſe. q. omſiſti. ſi ēnē
gō me offero. ꝑbaturi. et hic repelletur. q. par dicēte re
pellit teſtem. s. e. pſo nas. cū diſtinctione dē. de fimo li
cet beli. e. c. p tuas. vel dic ꝑſe. q. excep cōnē obiciens
nō fatetur. ꝗ. de reg. inſ. excep cōs. et ibi dicā. vel pone q.
opōnatur crimis fimome excep cō otra teſtē. et ille qui
p dixit dicit illū q̄ ꝑbat fuiſſe ſocia et ſic otra se mi fa
tetur. ff. fm tenē. q. et ff. vides fateri teſtē ſuū fimōnacū.
Reſennū. ff. de. eſt practica et paducatos optime
tatur. et ponit modū remiſſionis cūrie. et dat mo
dū ſup poſicōib⁹ uādi. et p q̄ ēuan teb cat dicit. dat
modū rūdendi. et modū teſtes. ꝑbatorios reprobandi
et reprobatorios iterū reprobandi hoc dicat.

a ¶ Cõuentũ. dic ut. s. de ſ.p. edo cerĩ.
b ¶ Ex vna pte. et actores.
c ¶ Ex altera. et reos. ut pa
d ¶ Poſſeſſione. id eſt qua
apl. ſeqtur. q. ſi via. d. e. s. de fo. o. pe. cõqueſtus. Et no. q.
dic a gebatur poſſeſſorio et tũ iuratur de veritate qd eſt
de iur. calum. c. ij. in
glo. i. in ſu. c. 8. de
reſti. ſpol. ſiras. ſed
nõ. pb de hic iu
rari. et hodie cura
dũ nõ eſt. p id qd
habes. s. e. li. c. ti
e ¶ Compo. c. i.
ſicone. ſi amicabi
lis fuerat valere
poterat. ſecus ſi
fuiſſt trãſactio. s.
de trãſact. ſup eo
de hoc. pben. mi
ſi eſſent.
f ¶ Reo alijs. cõ
miſſio fcã cũ hac
clauſula nõ exten
ditur ad maiora.
qõ dic ut. s. de ſ.p.
ſedes.
g ¶ Abbate p ore.
utrãq; enĩ ps petijt
poſicõmõ ſuis p
eos qui pũcipales
erãt. et meliũs ve
ritatẽ nouerant re
ſpõdẽt. et ideo ſup
hijs ſcripſit papa
rothomagen. ut
ſequitur. ad hoc. s.
de iur. calu. in pra
ctandis. ff. de pcuſ. ſi actor.
h ¶ Conuentũ. id eſt ſin gu
litas nõ hj aiam. ij. de ſen. ex. romana. Qual. ſi cno. ins no
uũ. ut. Platus ũret in aiam ſuã. fratrũ. vel maiorũ. ptiſ.
olim ſolus Platus. ſtabat hoc iuramentũ. de. h. ſ. de elc.
ducũ. ij. et nota ex hac. ſſa. q. oſſtio ſolus. Plati nõ o
cet eccle. q. nec etiã. oſſtio minoriũ. ptis. cũ. h. dicat. vel
maiorũ. 1. c. et facit de hijs que fiũt a ma. p. ca. c. i.
i ¶ Ipoz. ibidẽ. reſidentiũ. ſm. inno. et ad. h. x. q. ij. ſi ins
porrectũ. oſti. cõtra dicẽs. abſentes. vocãdos. ſi pnt. co
mode vocari. de eſc. q. ꝓter. et facit. p eo. j. de pben. cũ in
eccleſ. ſi optimonẽ. inno. credo verã. p. dcẽ. s. e. li. de of. q.
grauil. ibi. put fuit in electõis negocio. 1. c. Si enĩ in omĩ
bus tractatibꝰ vocãti eſſent abſentes. nõ video quare
expẽſſet de negocio electionis pluſq; de alijs tractati
bus. ſpẽale g. ẽ in electionib. ere cep. eõdẽ. e. in caſu ipiũs
ut dcẽ. quãtis. q. debeant abſentes vocari alias nõ. x.
q. ij. hoc ut porrectũ. mens cõtraria pinrus eſt. j. ti
k ¶ Donẽdo. q. eriã. po. p. x. cul. tuerit cũ ſint eras
¶ Trãſmiſſũ. quibꝰ mi op om po. minate et approba
te p papa. j. xxx v. q. ix. aplice. C. de teſta. ommiũ. et ſi eſt
qd ſequitur. nulla. ptiis. 1. c. cũ uentu. ſi aũt ſcia pla
m ¶ Illos. q. tractabãt illas. ti eſt o tranq reſponſioni
o uentus dicat ex pte uentus ſic dico. ſi ego ſic credo vl
dico. ad hoc. ff. de adm. tu. quo tiens. q. ſicut. ſm oſti. Si
aũt eſſet in iudicio tanꝭ platus. habes de hoc. s. de po
ſtul. bone. ij. de pſcp. cul. linj. di. g. nalis. ſ. in. caſu pmiſ.
tet p conſequentia.
¶ Si poſſeſſione. q. te inco
palibꝰ agebatur. ff. de vſu
capi. ſeqtur. q. ſi via. d. e. s. de fo. o. pe. cõqueſtus. Et no. q.
dic agebatur poſſeſſorio et tũ iuratur de veritate qd eſt
ſo cul rũſionẽ ſtabitur. dic q. ſm ſi ouentus eũ platus
ſi rũdeat ut ps ouẽtus. et maiorẽ pti ſit ſtãdũ. ut. s. dixi.
n ¶ Preterea. alias poſtea alias. Preterea. quaſi dicat dixi
mus q. ſindendũ eſt poſicõmõ. volumus in ſtruẽ indi
cem quõ habeat facẽ rũdẽri. et ideo dixit. Preterea.
o ¶ Sigillatim. q. poſicõ bſis plura membra in vno fal
ſa. in alio vera. poſ
ſet eſſe. et ſic eo pu
lata poſſent nega
ri ut dixi. s. t. p. x. c.
ut. ff. de re. dui. ſi is
q. dicẽs. a. q. urri. et
ponẽs. tẽby pone
re certũ. et rndens
rndere certũ. ff. de
ofes. certũ. et omnis
diſtictiua ẽ incer
ta. ff. de. v. ob. l. ut
bi. q. qui illũ. ff. de
iur. ſtor. edixit.
q. q. aũt.
p ¶ Sufficienter. ſ.
ſigillati et clare re
ſpõdẽri et ſi rũdẽ
nollet hintur. p cõ
feſſati. s. ti. ; p. x. c.
q ¶ Cõdicõe. ul
rõne dixi ſup ver
bo. trãſmiſſũ.
r ¶ Quid ſciat. q
ſi titubat habebit
diẽ ad deliberãdũ.
ff. de pe. hẽ. li. de bi
eos. et ſi pſuptio ẽ
de malicia poteſt
iudex exigere iura
mẽtũ ab eo q mali
cioſe ſi nõ petit.
s. de li. de iur. cal. c. ij.
ſicone. ſi nõ valere et ſi eſſent religioſi. s. de teſt.
x ¶ Alterius. ſcl. ſanctũ nicolai. iudice ab eo dato. Et
¶ Producto. s. cõtã papa vel ſieno. q. teſtata erat
lis. aliter regulariẽ nõ valẽt. tũ receptõ. s. ut lit. nõ cõ
teſt. in rubro et migro. et ſic nota q licet poſſitus teſta
tam uradũ ſit de calũnia vel de veritate dicẽda ſm q. re
quirit. et faciendẽ poſicõnes an. pbationes. ſi eũ hoc
omiſſum fuerit adhuc poſt. pbationes fieri potẽt. ad
hoc. s. e. li. de iur. cal. c. i. ſi enĩ poſit teſtes receptos de ve
ritate uiratur. et fiũt poſicõnes. a cõmodus. s. e. li. de
¶ Nomina. ne eſſe poſſit vari ſip. c. ij. et otinebãtur
iſto modo. intendit talis. pbare talẽ teſtẽ adulterũ. pro
eo q talem uxorẽ talis publiceſt in ſtãtuit oculibꝰ. et
hoc. pbare vult p a. b. c. Teſ intendit. pbare q. t. eſt pur
rus. q. tẽiamit corruptus in tali cã. et hoc vult. p bare
lincõn. dio ẽ. ex altera ſup
eo q. iſdẽ abbas et ouẽn
tus ſe ab ipsis pore et con
uenui de paldig. poſſeſſio
ne ſubiectionis euſdẽ p.
ceatus aſſerũt ſpoliatoſ. et
ſup irritanda quadã opo
ſicõne olim inita inter p
tes. a reb. alijs vertitur ab
eiſdẽ abbate et priore no
mie ſuo et in alias cõuen
tuũ cozũdẽ vel maiorũ et
ſamoris. ptis ipoz. recep
to iuramẽto de veritate di
cenda in iungas dẽis ab
bati et priori ut tam ponẽ
do q. rndendo dicat veri
tatẽ quã ſup poſitionibꝰ
ꝑbs ſb bulla nũa trãſmiſſis
ipi ſciunt. p illos intelli
gũt in quoz. aias iurauẽ
runt. ¶ Preterea ſigilla
tim ſup quolibet articulo
in qualibꝰ poſicõne orẽtõ
facias a pbꝰ ſufficienter
ad iuuẽt reſpõdẽri. nulla
prozſus ab eis ſup ipſis
poſicõmbus contradicti
one recepta. ſine iuramẽto
aũt a ſindico vtiuſq; ptis
q'd ſciat de hmoi poſicõmĩ
bus vel credat inquiras.
¶ Teſtes eriã quos ſup
articulis ſb ea bulla tranſ
miſſis ps dcoz. prioris et
ouentus duxerit. p ducen
cẽdos ad reprobãdos te
ſtes. ptis alterius in cauſa
ꝓncipali. pducẽdos quoz.
nomina m eiſdẽ articulis
in ſi. Si aũt ãmũ ſiũ ad aliã pti applicare neſcit. tunc
potẽrit dicẽ neſcio. vel nega atue rndere. ut ſi quẽatur ſi
talis viuat. dicat nõ credo. nõ ſequitur. p terea q. cre
dat ipm mortuũ ſm inno. et oſt. tuc eni titubat. nõ cre
dens hoc vel illud. ſindicus o ſiteatur cõtrariũ eius qd
s ¶ Inquiras. qd ſi. platus oſeſſus fuerat. lici aliq alter
dixerit. dic ſm b. potius ſtandũ oſeſſiom plati et capi
tuli. q. ſindici qui nõ iurauit. ſi vero o ccedẽ cũ plato ei
oſeſſio adiuuat. cul. vocãdus intẽdis. ut nõ eſt qd
t ¶ Articulis. arti. actor. p bẽ mẽdit. et fac. s. de teſti.
vemens. ij. cendos iuratos rñ. alias teſtimonii ipo
u ¶ Produ. rũ nõ valeret ec ſi eſſent religioſi. s. de teſt.
x ¶ Alterius. ſcl. ſanctũ nicolai. iudice ab eo dato. Et
¶ Producto. s. cõtã papa vel ſieno. q. teſtata erat
lis. aliter regulariẽ nõ valẽt. tũ receptõ. s. ut lit. nõ cõ
teſt. in rubro et migro. et ſic nota q licet poſſitus teſta
tam uradũ ſit de calũnia vel de veritate dicẽda ſm q. re
quirit. et faciendẽ poſicõnes an. pbationes. ſi eũ hoc
omiſſum fuerit adhuc poſt. pbationes fieri potẽt. ad
hoc. s. e. li. de iur. cal. c. i. ſi enĩ poſit teſtes receptos de ve
ritate uiratur. et fiũt poſicõnes. a cõmodus. s. e. li. de
¶ Nomina. ne eſſe poſſit vari ſip. c. ij. et otinebãtur
iſto modo. intendit talis. pbare talẽ teſtẽ adulterũ. pro
eo q talem uxorẽ talis publiceſt in ſtãtuit oculibꝰ. et
hoc. pbare vult p a. b. c. Teſ intendit. pbare q. t. eſt pur
rus. q. tẽiamit corruptus in tali cã. et hoc vult. p bare

per.ꝑ.e.f.et sic de singulis. ꝛ. vnus testis nescit omnes
articulos inter cœtera. si. interdũ alterũ tm. et si vell et ali
os ꝑ noiatos inducẽ vel eos trãsponẽ. nõ creo. q ꝑ os
sit ꝑm ꝑ sui. ar. ff. mandat. l. bili gẽter. et. ꝑ. ff. ꝑ. cũ si
lecta. ꝑ. de ꝑ ben. cui de nõ. ꝑ. de. pba. licet. nec pnt isti
a Kalendas. et nõ ultra. tdeegan terminos. progaẽ
min ꝑtes ambe in
progratione termi
nos ostentirẽt. ꝑ. de
of. tel. de cautis.
b Interrogato
ria. interrogatoria
sũt q facit ꝑ testi
bus. ꝑ ductis cõ
tra se et bãtur sup
articulis de quibus
ꝑmissum est. et fœ
mãtur ꝑm circum
stantias cause et pe
sonaꝝ. ꝑ ductus
ut dcõ. c. licet. q. i.
. ꝑ. e. cũ cãm. j. et. c.
ꝑ tuati. vnde datur
articulis ꝑ petit ꝑ
terminũ ad dãda
interrogatoria. q
terminus tã ꝑ ꝑ
dictis in ꝛiro dari
debẽ. ꝑ. efuctudine
gnali q ẽ op ita. t.
ff. de leg. si ꝑ inter
pracẽ. de ꝑsto cũ
dilectus. et fũt in
rogatoria ꝑ mõ
si dixerit testis ve
rũ esse. qõ in ꝑmo
intrcõms articulo
o tuetur quenatur
ab eo quo fuit et si
ibi ꝑ is erat. et ad quid ibi erat. et si vidit potuit ꝑ is esse
se et nõ vidisse. ꝑ. quo anno mense et die id fuit factũ.
Item quo loco. in vmo. qua pte vomus. et an vomus illa
fit tranca. vel in solario. et q erat ibi ꝑtes. Tẽ si cos
gnoscit illũ de quo testificatur et cuius ẽ eatis stature et
colotis et hys illa. ꝑm q facitur ad factũ. et ꝑ ff. in rogato
ria nõ bãtur de uẽ ꝑti adusẽ ne possit sup hys instru
ere testes suos. si inde ꝑ se vel ꝑ assessoẽ examiaẽ illa.
et si quare ꝑit supꝑsua vel imptinẽtia illa resecat. ꝑ aiũt nõ
babebit locũ resectio. cũ fuit approbata ꝑ papã. ut de
articulis. ꝑ. dixi. nota. ꝑ specificacõne obiectoꝝ. ad
c Specificacões idẽ. ꝑ. de et. ut circa.
d Et alios. hoc obiciebãtur aliquibꝰ nõ cmia. ꝑ alia
ꝑ q impedẽbãtur testes esse pura. q erat vel fuerãt ad
uocatus vel procuratores in cã. j. e. px. vel. q erãt mnores.
. iii. q. iii. ꝑ. et sic hys filia
e Cõsules originales actores.
f Producẽdo. si ad reprobacõ
g Prãsumo. intelligẽbatur si
examiaẽr ꝑm interrogatoria ꝑtis et cuius ꝑ al
dig. ut. ꝑ. ut. ꝑ. cauꝑ dicti. si
h Sed. de q dẽ cõs. ꝑ. x. v.
i Obiciata. hoc aiũt testes
k Iuramto. si ẽ ex. ꝑ. ut. iuramtũ a. ꝑ. ut. ꝑ. ut. ab tis
mbac reprobracõ. et nõ m ꝑm a reprobacõe quã facit
ꝑ. ut. ꝑ. ut. ꝑ. ut.

Ontingit. plati canonici rectores et officiales loc. qui iurat statuta et osuetudines loci vel ecclesie seruare p textu talis iuramenti nō obligātur ad illicita impossibilia vel obuiātia ecclāstice libtāti. sinec ad ea de qbus intentio fuit referri.

b ¶ Consuetudines. ad hoc. s. e. clericis.

c ¶ Accedunt. in ꝗ accessu antiquas eccie osuetudines seruare debent. ut. s. de pben. dilcō.

d ¶ Recipiendis. ad ꝗ vocari debēt absentes ꝗ. de pbēdis in ecclis. msi cōsuetudo esset ꝗm cōtrariū ut ibi.

e ¶ Scripta. potes singula singulis referre.

f ¶ Cuntatibus. que miror. ambitu terminantur. ꝗ. de sen. ex. ꝗ ciuitas.

g ¶ Ptātibus. qui gladio vtūtur ad malefactor. vindictā et laudē bonor. de homicid. postulasti. de mater. obe. solite. et tūc minister est dei. ut. xxiii. q. v. nisi. e. c. sequentibus.

h ¶ Clausa. in hoc erat mor. bus. et si iurāt solū seruare statuta edita ad ēdenda sacramento nō tenentur. ut. s. e. ti. c. penul.

i Libertatē. et iso statutarij ex cōmūicati sūt. ꝗ infra diōs mēses ea de statutis delen nō fecerint. ut. et qui tales osuetudines vel statuta seruari facūt. ut. s. de sen. ex. nouerint. ad hoc ꝗ. de immu. ec. c. iij. iij.

k ¶ Omcu. et. v. lis. s. e. quanto. xxiij. q. iiij. inter cetera. ad ꝗ. de re. iur. in malis. et. c. nō ē obligatorū. ꝗ de appellacōibus di. s. de ap. ad nrām. et. c. cū speciali.

l ¶ Obstitē. ad ꝗ. s. e. ti. de osti. c. ꝗ. de sepul. cū ꝗm ¶ Intrēcōe. dē ergo iuramenti illis de sen. ex. p quas. e. c. sacro. ubi de ꝗ. ci. q. iij. ¶. cū ergo.

n ¶ Impossibilita. ad ꝗ nullo pt se obligare. de pac. c. ul.

De Iuramēto.

Ontingit in non nullis ecclesijs de eadē osuetudine obseruari q ipsam. plati cū pmo ad ecciāe ipas accedunt vel cū de recipiēdis ibidē nouus canōicus agitur nec p̄lati admittūt nec canonici aliter recipiūtur in ipis nisi iurent statuta et osuetudines ipam ecciāe. scptam nō scptā inuiolabli obseruare. ¶ Inter laicos ecām multus ciuitatibus castris terris in suis ptātibus rectoribus vel officialibus assumendis osuetudines moribus irrepsit qō prātes rectores et officiales hmōi ad ptārias rōtias et officia eadē mīs pūs fuaturos se statuta ipōr. locorū clausa iurauerint nulla tenus admittāt. ¶ Quia vero in statutis et osuetudinibus supdcis inerdū aliqua reperiūtur illicita seu impossibilia vel obuiantia ecclāstice libertati ne subtali gīialitate iuradi sic iurantēs peccādi occāsio p̄beatur cū iuramentū nō fuerit ut esset inquitatis vinculū institutus. hac gīialitē ostōne ajam. piculis obsistere cupientes p̄cipimus a quibuscūq; scientibus cōde odi. ax. p. c. ul. ff. de re. iur. impossibilū. ꝗ. de. iu. nemo pt. et intelligo impossibilia de iur vel s fcō ut dici ipdcā regla. nemo pt. quā penis est offendē ꝗ p̄ale. ut. s. de Maiestatis. et. de hte. ꝗgentis. et. ꝗ. de immu. ec. clericis. C. de heretic. mamedeos.

o ¶ Maiestatis. de hte. ꝗgentis. et. ꝗ. de immu. ec. clericis. C. de heretic. mamedeos.

p ¶ Declaramus. declaratione. igitur antiquiuris ē. et ꝗ uis no. ti. s. de bnis q̄ fiunt a ma. pre. ca. i. in glo. ulti. et hostē. c. m glo. penul. vnde dabat ibi cō filiū hosti. q uīans sic dicere tuto seruare statuta osuetudines usītas possibiles et honestas que de facto et de iure seruari poterē. Et multiplex ē im potentia. ut. no. s. de ꝗsp. scisitatus. posito tñ q ꝗ ignorāt. fit en fm ius oūe inter p̄tacōiuramenti et. pbatur hoc satis p dē. s. e. ad nām. ij. et. s. de v. si. c. sup quibusdam. dic ergo breuiter. q aut q̄s ex p̄sse iurat statuta illicita impossibilia et inhonesta. et tunc eo ipso largo mō puruus ē. fic. s. e. fīē nisi. aut gīialiter iurat suare eō osuetudines. ꝗ statuta. et tūc distingue aut tūc scaebat statuta esse illicita. et illa obligatūrus se suā ēm mēte gerebat. et tunc ide q̄d. s. aut nesciebat necdū in mēte gerebat. et tunc non peccauit. ꝗ solū ad licita obligat. ut ꝗ ex in pdcis iuribus ad idem. ff. de trāsac. q cū tūtoribus. C. ul. ff. de edicte. si. pcuratoē. ꝗ in fi. ff. de odi. instōdicōes. et. l. se.

q ¶ Icet mulieres q̄ alienacōmb donū et donationū ꝓter nuptias o sentūt tuetū ē obseruare. et sunt tracta ꝗ dē. p̄ oppositores b nuus libri. de ex. iagāti que incipiebat. quia nō stingit.

r ¶ Donationum. de bnis dic ut. s. de tē. posl. bmoē. rest. nuper. Johannes andree.

De iure iuramenti

ti. ne ad ea de qbus intentio fuit referri.

b ¶ Consuetudines. ad hoc. s. e. clericis.

c ¶ Accedunt. in ꝗ accessu antiquas eccie osuetudines seruare debent. ut. s. de pben. dilcō.

d ¶ Recipiendis. ad ꝗ vocari debēt absentes ꝗ. de pbēdis in ecclis. msi cōsuetudo esset ꝗm cōtrariū ut ibi.

e ¶ Scripta. potes singula singulis referre.

f ¶ Cuntatibus. que miror. ambitu terminantur. ꝗ. de sen. ex. ꝗ ciuitas.

g ¶ Ptātibus. qui gladio vtūtur ad malefactor. vindictā et laudē bonor. de homicid. postulasti. de mater. obe. solite. et tūc minister est dei. ut. xxiii. q. v. nisi. e. c. sequentibus.

h ¶ Clausa. in hoc erat mor. bus. et si iurāt solū seruare statuta edita ad ēdenda sacramento nō tenentur. ut. s. e. ti. c. penul.

i Libertatē. et iso statutarij ex cōmūicati sūt. ꝗ infra diōs mēses ea de statutis delen nō fecerint. ut. et qui tales osuetudines vel statuta seruari facūt. ut. s. de sen. ex. nouerint. ad hoc ꝗ. de immu. ec. c. iij. iij.

k ¶ Omcu. et. v. lis. s. e. quanto. xxiij. q. iiij. inter cetera. ad ꝗ. de re. iur. in malis. et. c. nō ē obligatorū. ꝗ de appellacōibus di. s. de ap. ad nrām. et. c. cū speciali.

l ¶ Obstitē. ad ꝗ. s. e. ti. de osti. c. ꝗ. de sepul. cū ꝗm ¶ Intrēcōe. dē ergo iuramenti illis de sen. ex. p quas. e. c. sacro. ubi de ꝗ. ci. q. iij. ¶. cū ergo.

n ¶ Impossibilita. ad ꝗ nullo pt se obligare. de pac. c. ul.

ciū ex animo. fie e fma excōis. s. de

De iure iuramenti

tūtū ē obseruare. et sunt tracta ꝗ dē. p̄ oppositores b nuus libri. de ex. iagāti que incipiebat. quia nō stingit.

r ¶ Donationum. de bnis dic ut. s. de tē. posl. bmoē. rest. nuper. Johannes andree.

a ¶ Proprio. intelligo siue iurent p se siuep, peiurato. cui ad hoc speciale mandatū dederint. ad hoc. xliij. di. ij. et ibi de hoc. de iur. calu. c. ul. et de p, cuf. c. ul. ci ſi.
b ¶ Non vi. q. iuramentū metu extortū nō obligat. de ē dic. ut. s. q. metus. c. abbas. e. s. e. si vero.
c ¶ Holi. quē qui allegat, pbare debet. ſaltē ex ſpiciuis in dicis. ff. de, pba. quotiēs. C. qui vo lo. C. de vo. l. volum. s. e. li. de renū. c. ij.
d ¶ Canon. ut. s. e. ci cōingat. ubi de hoc. ſecus vi detur de iure ciuili. ff. de fum. vo. l. lex iulia. in fin. quibo ali. licet vel nō. m pñ. C. de rei vxor. act. l. vna. C. ſñi.
e ¶ Seculares. qui hac pre rōne pur rij cū causam dāt ſiūt de foro ec. s. de iudi. nouit. s. e. li. de fo. o. pe. c. ul.
f ¶ Obuiare. s. e. pe. cū ſuis occo.
g ¶ Canon. ci. ſi mile. ij. pri. e. ij. ij. de ſen. ex. decernimus. fact. s. e. li. de pac. c. ij. et de fo. cope. c. ij. e ſic ipa tollit leg. ē ciuil quo ad forū ſecular. de quo dicit diuiſ. ē re. inf. c. ſi.
h ¶ Cenſura eccia ſtica. quid o tinea tur cuus nomie habes. s. de. ē. ſig. querenti. Io. an.
i ¶ Compellendos. eſt eni ſup ioe eccialſtica pēas et ideo cob et cet ſecularem. ut. xxij. q. v. admiſtrator eſ. e te ma. et obe. ſolite. qui ſi. ſint lo. p ven ebilem. ci ſi. Quid dices ſi mulier iuraue nō alienaē vōē. vel ona cōnē, pē nuptias nec alienacōi ſentire miſi ex rōnabili cā. et aus toriaue iudice ſi ſenſeri tra ocabit. p poſſe poſtea in dice nō autoriāte ſenſeri et iuraui nō otrauemire. q. d erit. dic. ſm hoſt. qu hoc no. s. e. cū otingat. q. pmū ſer uabitur. ad hoc. s. e. cū re. e. c. intellecto. et in aut. de nō ali. C. ſan cti ſſimas. coll. ix. ſed otra. s. e. eua nos. So. ibi ali. C. ſan cti ſſimas. coll. ix. ſed otra. s. e. eua nos. So. ibi pmū iuram. eniq; illicitū. et ideo ſcōm pmo pīudicat. hic

Omū licitū. et ideo tenetur ad ſcio.

Nam in poſicōnib. eciis poſt ſacrm ponēs vel re ſpondēs otraria directe. miſi rōnabiliter excuſeur velut puruus a ſrmacōne repellitur. Idē ſi hoc fecerit, peiura tor iſ o mādāre vel natū bnre vel nō reuocare. ſi dicit. ba buit oeti bec tec. ex bns que no. hoſt. s. de. li. miſtru. cum ioſes. ſup vbo. ymcatū vendiciū.

k ¶ Selectoris. idē vtiſ. ſi agatur de iam obtento. cū pin rū nō ſolū impediat ſi etiā dici. t. s. e. eua nos. et. c. qra lam. de fide iuſ. puerit. tic. Faciendo ſuī poſicōes. s. m. ¶ Poſt iuramētū. q. de ofe. c. ij. et ibi dixi. et. c. t. c. i. n. ¶ Datis. no. ad qōnē qd diſputau. an pmſtrumētū, pbetur crimen. q. ſic, pbatur. ſñ eni ſcriptura. s. ctorq; apparet cū poſuiſſe otraria. e. ſi ſe puri. de ſ. s. de ma. et obe. cū in eccīa. et p modernos. de accuſa. ſup hns. ad

nō otrauenire ꝓprio iuramento firmātes ſuare iuramentū hīnoi non vi nec dolo p ſtitiū de iure canonī cō tenēatur. qe tū qudā iudices ſeculares eas cōtra pfatas alienacōes auduiſt quāuis eis cōſtet legitime de hīnoi iuramēto noſ. ammaz. piculis obuiare volentes coſcē iudices ad ſeruandū hoc ius canomcū p locū. ꝛ. ordinarios cenſura eccīaſtica determinus oppellēdos. ¶ De

Dm in poſicōnib ſup electōns tue negocīo poſt iuramentuz in causa pſtitū a te datis ſeu reſponſionib quas ad po

ſidē. J. de. ē. ſig. c. n. o ¶ Manifeſta. eui p ¶ Puuro. piuri o. ¶ Iuſta. cū ut vnū ex otrariis

ſicōnes cui aduerſarij feciſ te bmoſceris repiatur cōtrariet as mamfeſta ubi tanq; piuro miſ iuſta causa et rationabilis te excuſet ſup ipa electione ꝓpetuū ſilentium impōi debebit. ¶ Idem fiet ſi te expſſe mandante vel etiam ex poſt facto ſciente ac tacū habente ſeu non reuocante poſitiones aut reſponſiones hīnoi cōtrarias tuo nomīe tuus fecerit. p curator. ¶ Nnoē. iin. m. ocilio iugō. De exceptōnib

Ia cōſideratione ſtatuit mater eccleſia q maioris excois excepcō in quaciūq

ſuēs vel notoria J. de. ē. ſig. o ſtonē. ſūt mfames. vi. q. i. m fames. et ex eſia regē nō deb. s. e. querela. nec ad teſtimonū admittitur. etiā poſt pniam. xxij. q. v. paruuli. de teſti. teſtimoni. dicti s multipliciter pē intelligi. s. de accuſat. dicti. vel. pbare vult ſe eraſſe i alterō de otrariis maxime ubi ponere tur vel ſnderetur de facto alieno. ut tolerabilis ſerrori. ff. p ſuo. l. ul. s. de ofd. ex pte. s. e. li. de reſt. in integ. c. ul. in fi. ſi q dices. niūquid po ſitio vel ſñſio ad ip am reuocari poterit. et vīdz q nō nāvolat emiſſum ſemel irreuocabile. vbum. xliii. di. q. ul. in fi. de. pbacē tuas. C. de nō. nūpe. ghaliter. econtra vīdz q ſuo cari poſſit. xxxij. di. apud. de pe. di. i. dituccīū. de. ē. ſig. nā et ego. ff. ē. pūcto. ſi pmuit. dixit Io. de deo. ſi data ſit poſitio in ſcriptis nō pt reuocari. alias pt. ad ſ. de eſcſcriptū. de ofed. ex pte. qō guil. ab hac

ret in ſpe. ti. de poſicōib. e. ul. v. Iteſi ponēs. bicēs q exquo in iudicio ꝓpoſita eſt ſiue in ſcriptis ſiue nō reuocari nō potuit. p pdcā. ſed. ex pte. de lit. of. c. vno. ē. eccludit. ij. miſi tocē de error. ut. s. dixi. ſatis vīdz q ſic mutata a primo excuſatur ſi in cōmēti ſe cōingat. ut. s. ē. tuco. ij. hic et ponēs. rndēs. eadē rō. e. firmabit. ij. q. i. m. ſi inſpicitur. ſi principū. de quo no. s. de elc. iudciū. ſi nam nō ſolū antiq crimia repellit ecōs. s. de ē. ord. cui. ē. ſi nouā. pbatur. ſi. s. de ſup. olim. s. e. li. de eſc. ut circa. ſic. e. nouā nō ſolū antiq cā indicē rep ellit. de of. de. minu inter. s. ¶ Idē. ſi. q. tibi ſilentū imponetur.

t ¶ Expſſe. ſi. q. de dit. mādatū ponēdi. rndēdi poſicōib gnalo. ſi nō expſſiū ut ſic. ſic rideret vel ponēt. ut. s. e. li. de inf. cal. c. n. ij. ſi. n. m. ſi. tic. ij. p curator ponat vel respondeat. ōnia bnā nō dicerat miſi in caſibo ſe. et ocī. opīe. s. e. li. de elc. ſi op romſſiarius. cū bn tati habino u ¶ Ratū bnre. ſic et in maleficiis locū. ¶ Ratū bnre. ſic et in poſicōnib. s. de. ē. ſig. J. de ſen. ex. cū. ḡs. et de reg. iuſ. rati habicōnē. ubi de hoc. ¶ Noie. als ratū nō poſſi bre. qō ſtu noie nō ē g ſtū. J. de reg. iuſ. ratū. ubi de ſ. ſex ſūt dci. h. ꝓc. pmo pomi

¶ Ia ſideracōe. arēgā ē ius anti quū. et ſōlū cām. Sed o dicit q reus qui otra actorē te excois cacōne excipit vt ꝓpm repellat ab agēdo ꝓ ipſū excois ſpēm et nomē excoicatoris exprimē et cā J. octo di es, pbat. als iudex, p eadē in cā. illū in expſſū ordinabit.

Tercio statuit ꝗ si iterũ obiciatur et ꝓbetur eadem vel alia excõicatio actor repellitur. ſ. que a eta ſuit valebit. Quarto ultra duas vices hec excepcõ nõ opponatur nꝗ petitur executio ſnia tm mchil ominus valet. Sexto ſiẽ ꝗ iudex publice excõmũicatũ reo ñon opponẽte ex ſuo officio debet ab agendo repellere.

a Consideracões. quadruplici. ut. ij. sequitur. ibi. ut ex ſ. et cetera.

b Statuit. s. e. c. excep cõnẽ.

c Maioris. ex ꝑ. matur ꝗ ipius ſpecies. ut. j. statuitur.

n Opposita. qõ fieri pt nõ obstãte lapsu pemptorij ad ꝓponẽdas dilatoria assignati. ut in de. e. ti. excõis.

d Differat. no. qꝛ ista dcẽ. locũ habẽ ſolũ cũ opponitur excõmũicatõ in vi dilatorie. ut. j. dicãſ.

e Agentes. ſ. nõ de nedẽces. s. de iudic. mtelleximus. e. s. e. ti. cũ interciũ ſimilibꝫ. ſ. assignat quatuor o ſidemcões illis iuriſ. g Et extur. ligatur enĩ quis magis ex otẽptu. ri. h Tmea. q. ij. c. ſi ergo. e. cũ ergo. s. de ſen. ex. i Periculũ. qõ eſt tã in excõicato ꝗ in omũi. ꝗ tuſcate. de de. ex. mi. illud. e. ti. ſi celebrat cũ ſi.

k Contumacie. ob quã ſolã excõmũicatur quis ab homine. xi. q. ij. nemo ep oꝛ. duplex ſiã alia ciuilitꝫ. l Commumbꝫ. olim erat ita cõmũbꝫ. et intelligas ũiubꝫ nõ ſolũ indicialibꝫ. ſed etiã extraudiciali bꝫ. ubi de ipo oꝛ. ſtrate agat. eſt igitur inter hoies. r eoꝛ. carebũt ſuffragijs. C. de apostã. bꝫ qui ſcãm. in ſpũalibꝫ aũt nõ dubũt eos repelli qꝛ taliũ capaces nõ ſuit. de eta. et. ſ. liẽ bone. de de. ex. mi. ꝑ modum alibi. cũ ſi. ce ſ ſm oſti. innuat ſiaſ. omnibꝫ. quaſi. de omnes actus qui alijs homibꝫ ſuit omunes excõmũicatis ſint interdicti. ubi de ipo oꝛ. qꝛ ritur utilitate. et adde qõ dicã de ſen. ex. de cerminus.

m Malicia. q ſp creſcat. xij. q. i. omis. xx. q. iij. p. ultimũ

n Promiſu. xl. di. licet. ſ. s. de regla. cõſulti. in glo.

o Noxã. id eſt delictũ. de cimiẽ indices debẽt ad.

p Eccia ſtucis. et eũ eriã p mitti talis exceptio. et ſeruari forma que ſequitur. ut. j. de ſen. ex. decerminus.

q Differri. ora illud eſt. s. de re. et otu. finẽ. ff. ff. c. pe. l. quãdã extinguerit. ſtud. s. de ap. ut debitus. s. e. li. de

r Contigari. cõtra il. of. ordi. litigantes.

s Interpſit. id eſt laterner inualuit. C. de epis. et clero.

t Medelã. nota ꝗ medicamenta morbis. tẽ. petita. ad hoc. l. di. ut cõſtituerentur. s. de iuſ. cal. cetera. m aut. ſ. oſtõ. in no. oſti. in pri. ff. de. v. ſig. l. i. et dixi. s. e. li. de

u Si quis. vel ſi qua. decti. g nali.

x Opponit. intelligas in vi dilatorie. qõ ꝓ ſupiora ca mericora. ꝓbatur. ſi enĩ in vi ꝓ ꝓtorie. ꝓnatur ut ſi diatur electus excõicatus excõicacõne maiori. vel ab excõmũicatis eiusũ tũc dabitur ꝓpers dilatio. qꝛ ſ peritus opponentis opõsicõne nõ ꝓbata. et ecõſuso. ibi aut differtur nõ perit. ad hoc. s. de. ꝓcuſ. ex ſinuatione. Et dic oponat coꝛã quo cũq; iudice ordinario. vel delegato ecclãſtico vel ſeculari. ut. s. dixi. nec intelligo dilationem huius tscẽ. locũ hꝫ ubi negatur iurisdictio ut ſi diatur impetratũ ſ ꝓtũ ꝗ excõicatũ. s. e. li. de ꝓpt. c. i. ibi eni non ꝑñ ꝓaliter de actoris ꝓſona ut ſ ꝗ ritur. ſ. de iudicis iurisdictione et hic dcẽ. dilatio locũ nõ habet.

y Speciẽ. ſ. ideo dixit. qꝛ duplex ẽ excõmũicatio. alterata aũt ab agendo repellit. ſ. maior. alterata non. ſ. minꝫ. in. q. xiiij. ſgeldnad. s. de ſen. ex. ſi quẽ. ubi de ſ. nõ. ſ. ſufficit in gne aliquid ꝓponere. qõ queli det ſpẽs gnis illũ nõ ſequitur effectũ ad quẽ. ꝓmitur qꝛ nõ ſi cũ alteriuſ damno in incerto vagan. s. e. li. de ꝓpt. c. ij. de cõc. utquis dua. ff. de iniuſ. ꝓtor edicit. ſeeius vitũ. quo que libꝫ gnis ſpecies ſufficit. ff. de peri. here. Item venũt. C. a quo. ff. de admi. tu. quidã decedẽs. y Momẽ. ꝓriũ et appellatiũ. vel ſaltẽ nomen. C. ff. dignitatis. ſic dixit lex. qꝛ in tanto crimine de volo ſcẽ nõ potest vagari. ff. de do. ſi ex volo. C. ſi. e. l. ſe. Momẽ aũt ideo dcẽ; ex mi ſm ſi. ut ſciatur an ſit ordiarius an delegatus. qꝛ ſi delegatus. et excõicatio illius exhibeatur ſine iurisdictionis delegacõe nõ ſtaretur tali excõmũicatiõni. de of. de. cũ in iure. ſi in ordinario nõ ꝓcedit. et ꝓ hꝫ ſiaꝫ vidit. qꝛ nõ ſufficiat opponẽti. ꝓbat. ꝓ actor ſit ꝛemũciatus excõicatus. ẽ nõ. ſ. hoſt. s. de of. del. prudentiã. qꝛ credit ſufficẽ ad excõmũicanda. ꝓbandã ꝛemũciationẽ. ꝓbari. ſ. otra ſ ẽ liaꝫ. aptiſſimis de ꝛemũtis. et ad. de qõ dicã. ſ. de ſen. ex. licet. Item noticiã. nomẽ aũt nõ

a Rem. id eſt excõicatõꝫ. cõis ad eos ꝓtinẽ. ꝗ iuriſ.

b Nomẽ. id eſt indicta dictionẽ nõ bnt. ſi hũc de quanis causa nõ cõnẽ. ff. de re iud. ait ꝓtor. in ꝑñ. tũ nõ ie nocõmis accipe poſſumus. et o gmẽ de et in iurisdictionẽ. ff. de. v. ſig. notionẽ. vnde exponẽ nõ cõnẽ id ẽ o gmicõnem. et ſiꝑtũ fuit hoc. v. bũ. C. de. ꝓbac. ſcant cũctꝫ. s. ij. q. viij. ſcant cũctꝫ. em. ꝓbationum copia nõ debeat

c Octo dierũ licet. coartari. xiiij. q. ij. quãꝗ. qꝛ tam ista excep nõ maliciosẽ frequẽter opponẽbatur et ẽ odiosa ido restingẽda fuit potius ꝗ laxãda. de trẽ. tua. in fi. ff. de re. iuſ. odia. cũ ſuis. 200. ad idẽ. s. e. li. de reſt. ſpol. frequẽs. et. ſ. de ſen. ex. ſolet. ſi ꝗ nõ bꝫ ꝓbacões. tacetur. n. q. vn. plerq. etã ſi ſit eps. vi. q. i. ſi tũ. et. e. ꝓlacuit. Nota. tũ. ſ. de ſen. ex. ſolet. q. licet ſine causa maior dilacõ nõ debeat dari in ſ. caſu. tũ causa ogmita maior. dari poteritꝛ ex illa clauſula. ſi qua mihi iuſta ci. tẽ. ff. ex quica. ma. l. ij. in fi. ſ. ꝑmũ veritas vidꝫ cũ nõ pereat ins aduerſarij. ar. q. ij. de ꝓcuſ. ex ſinuacõe. ſi queres quare nõ dantur ſ. xv. dies ſic de reſt. ſpol. frequẽs. dic ꝗ in dilationibꝫ. que dantur a iure voluitas eſt. ꝓ rõne. ſic enĩ potuit. xv. vel. x. vel etiã minus dare. et facit qõ recitari

solet. s. de sp. c. si qñ. ff. de legi. l. nõ oim. vel dic ꝑm ostio. deo statutũ fuisse. qꝛ de excõicatione hominis solet et debet fieri. ms̃ fm J. de sen. ex. cũ medicinalis. si de spolia cõne nõ. et ideo nõ est mirũ. si longe in ibi data est dilatatio. ad ff. de pigno. l. oranbitur. in fi. Si quas saltẽ in ex cõmũicatione urus nõ statuebãtur. x. v. dies de qua non fit mẽtiõ. imo est necẽ, pb ari factũ. dic ꝑm cũ q. idem factũ diuersis mẽsuris metiri nõ debet et qd de vno dr de alio metiligi. s. de o. ff. et ffaltaro. marice ci circa pñcipale nõ fiat pñdiciũ actori. vel dic verius ut p oxia. Cõputato. fi. s. e. li. de resti. spolf. frequẽs. et ibi vide o. cardãnas de ff. b. Apustlimias. incubitatis et c. as ris. c. de. pb. a. fciãt. n. q. vin. quisquis et. c. fciant. c. Documentis. in mtris vel ꝛ. b. s. de rel. co. pueie. ff. de fi. mstru. l. i. d. Cõs. i. quã excõmũicationem. e. Actor. o. igaliſ. f. Diebo illis. quibus. ꝑ posita fuit exceptio quouſq ꝑ cedium n pñcipalis. q. pcu. auctiuſ. g. Taxacõ. ima mẽto p mlſo. de ff. de hijs q vi. menus. h. Cõtẽ. cũ. l. Iudicẽ. p fniam nõ finiti. ad diam eius qd sequitur. J. fi. si post. k. Probetur. J. octo dies. ut. s. l. Duraturis. etã si cũ publice oim. pcessus habitus cũ actore excõicato non valebat ut. s. c. ecce pcõne. als quare fiet ibi. adẽnato expensarũ et ibi de hoc. o. ra. s. e. li. de sp. c. i. vbi. pcessus habitus cũ actore excõicato ipo iure ꝑter aliqõ excepcõis auxiliũ nõ tenet. i. d. s. mtr. lexit tẽ. ista in o. cculto excõicato. Si tu solue ut ibi plene dixi. s. q. de. b. de locii. b. in. pcessus habito corã ordinario. vel corã delegato qñ excõicatus fuerat actor. post impetratõnẽ. illa aiũt qñ actor estat excõicatus tpe impetrati sp. ti. m. Duas vices. si. m reprobacõm pellacõm bo. et bilacõm bo. s. de ap. sua nobis. ff. de vila. n. Semel fiet. s. de of. del. msinuãte. e. facit qd. i. l. ulti. diui. s. tt. p. x. c. ul. o. Prompta. s. p. Supuenerit. et si opus fuerit de hoc fiãt facte. mato. s. e. li. de elc. ur circa. c. si ꝑ hinc. v. et. s. e. qd. fcãt. vel dic q. nõ est necessariũ iuramentũ exquo. pb. acõnes. die in quo. ꝑ omnur minime oputaro. pbare valeat apũissimis documentis qõ si non. pbauerit iudex in causa. pcedere nõ omittat reus. m expensis quas actor ob hoc diebo illis se fecisse docuerit. pbabita taxacõe o demnãs. Si vero postmodũ mstantia durãte iudicij. et pbacõis copia succedente. de eadẽ excõicatione vel alia excipiatur iterum et. p. ꝑ actor. m sequẽtibo excluda tur donec meruerit absolucõis gratiã obtinẽ. hijs que ꝑ cesserunt in omnibus in suo robore duraturis.

Prouiso q ultra duas vices. hec non opponatur exceptio ꝑterq̃ si excommunicatio noua emerserit

nam bis ꝑ posita. vel dic eã. nõ. ꝑ posita. q. Antiqua. r. Executi. vel cũcĩes. et ꝑmpta. pbatio supuenerit de antiqua.

Si si post rem iudicatã talis exceptio ꝑ onatur. execũcõne impedet. si sententia que ꝑcessit nõ minꝰ robur debitum obtinebit. et tamen saluo ut si actor excõmũicatus sit publice et hoc iudex noueit qñ cũq. et si de hoc reus nõ excipiat iudex ex officio suo actorẽ repellẽ nõ ꝑ ꝑponat. Omfa. viij.

Dm quidã seculares iudices dum corã eis excipitur de re p ecclasticũ iudicẽ iudicata in casu m quo ad eũ pinet o gmitio de o sluetudie vel de ure rcusent exciptes auctẽ in dero gacõs. ut. clẽ cõis ecclastices. o ꝑ tũ de ẽmus.

bet admittẽ. et hoc cõne excõis. id ẽ de alijs que no. s. de re iuds. q. ad o sultacõnem.

s. Obtinebit. fac si ille ꝑ se snie excõicatus nõ fuisset.

t. Sit publice. post. allegat hãc ſsam. ꝑ se ad. pbandũ q. dec. ista loquit de occulto excõicato. fi. ego tieo q. in ista ſsa facit solũ diuisionẽ inter occultũ et publicũ. q ad officium iudicis nõ quo ad alia supradcã. supplet. m iudex de ure. de facto notorio. nõ occulto. in. q. i. c. qñ aiũt. C. qui. adũ. quos in mtr. resti. l. i. de hoc. s. de postul. bone. j. m causis aiũt electionũ supplet mdsficiẽte de facto. ut. xv. viij. di. priuſg. ubi de ſs. et. s. de esc. cũ nobis oim.

u. Excipiat. tcte. tmore o dẽnatõmũ expensarũ. de qua dictũ est. s.

x. Repellẽ. si ꝑ ure iudicũ. si aiũt ẽ finitũ ad execũcõne ponere abstinere. e. p. Rn.

Dm quidã. exceptio rei iudicatę p ecclasticũ iudicẽ admittẽ debet m foro seculari. et ecclesiastico.

Cognitio. et. p. nũtiatio. qꝛ licet regulariter de qua re iudex o gnoscat. pnũciet. ff. de iurs. de qua re. s. de. c. pocũ sup. tn inter dũ s. gnoscat qui nõ. pnũciat. pone exemplum. s. de sp. cũ contingat. m audictore. s. de resta. mynicius. J. et in casu. v. q. iij. duo dec. in. q. vi. accũsatione. a. Contiuendine. no. q. cõsuetudo dat iurisdictionẽ. ic. q. in conquestus. s. de foro cõpe. cũ contingat. s. e. li. de of. ordi. romana. et de fo. ope. romana. cũ fi. b. De iure. de iure cognoscat ecclasticus iudex inter laicos. ubi habet temporale tominiũ de iure. vel mentũ. J. ne deri. vel mo. c. ul. Tẽ in m fimonialibo et spũalibo causis. de or. og. tuã. q. fi. fime le. cãm. in ecclasticis cõmoetur nõ. s. de fo. ope. ecclasticis. s. e. li. de fo. o. c. ul. Tẽ cũ ci bte gatur p iudicẽ secul. ar. s. d. tap. in arg. p. tu. Ise preciũ cõem. in. q. viij. cuius in agedo. Tẽ inter laicos qui sit de familia eccie fm quo cãs. xxxix. di. iudicatũ. vel ubi laicus iudex est negligens. s. de fo. ope. ex rãsmsſa. e. licet ex suscepto. ubi de ſs. et. q. dicit de iure. supple vel priuilegio o cesso ab eo qui ſtud cõcedẽ possit. ista enũ ria equipãrãtur. c. di. contemnũ mors. de of. or. diuo fmidẽ. Mustiscitionis. qõ ꝑ a pati non debet. ut. J. de immũ. ec. c. penul. Johannes andree.

a Admitti. scꝫ ubi est idē corpus siue eadē quātitas. idē ius siue causa petendi et eadē obligatio plonaꝝ. et ille q̃ absoluitur possidet rem tp̃e sniꝰ. alias enī exceptio rei iudicate nō obstat. ff. de excep. rei iudicati. quēritur. et. l. se. l. si rem mēā. et. s. et. s. adūsario. et p̃r. ꝑ om hēc exceptio aīlitēr obstatāt. et post. s. e. li. et lit. of. c. i. ubi dē ꝗ.

b Cōpellantur. sic. s. ti. ꝑ. licet. de fo. ope. c. ij. de sen. ex. decermimus.

c Iudicata. eo casu quo de ꝓiudicio vel de iure ad iudicē secularē cogimur ꝓtinebat. ut. s. in casu cōuerso vidistis.

d Includit. i. b ijs enī canon tollit legem. s. de ꝓscp. c. ul. s. t. ꝑ. licet.

e Supiores. nō enī cōpellūtur per ip̃os seculares qui tuerunt sniam. q. minor in maiorez. c. xxi. di. in seriore. de ma. et obe. cū in. s. inferior. cū si. Minor aūt est iurisdictio secularis q̃ ecclāstica. de ma. et obsolute. xc vi. di. si imperator.

f Arbitraria. exquo certa nō statuitur. de of. ordi. Debita. de de causis. ff. de iure deli. l. i.

Episcopū in ꝓscriptionib sufficit bona fides. ubi ius oūe vel ꝓsuptio nō ē otra ꝓscribentē. alias debet allegari titulus et. ꝑ bari. nisi sit ꝓscp̃ō causa otrarij nō exstat mentoia. hoc dicit. tracta fuit hēc de. de quadā exaagranti. greg. que incipiebat venerabilis. de qua facit mentione. b. s. de ꝓscp. si diligenti. in ul. glo. in fi. ad cui ꝗ declaracōne ē emanauit. et eoꝫ ꝗ ibi no. moderni. ad ꝓprietates. et iura episcopalia.

h Eccias. q̃ id est quartā decimaꝫ. q̃ debeut ep̃o. s. i. Decimas. e. de quarta. vel. ꝑ. s. de de. quomā.

i Repeis. altri ep̃o loquitur. ut patet ꝑ sequentia.

l Proponit. p exceptione ꝓscripcōnis nō fit lit. otestatio. qd dicit dixi. s. e. li. de lit. otest. c. ij. Io. andreas.

m Constitute. et sic ius oūe facit. ꝑ actore. xvi. q. vij. ones basilice. s. e. de quarta. et de de. iudum.

n Legitime. scꝫ ꝑ actio. xl. annoꝫ. nmor. enī non eurrit otra eciam. x vi. q. iij. quas actiones. s. e. de quarta.

o Oportet. necessitatē importat. ad idē. ij. q. ix. nō oportet. licet alibi honestatē denotet. xv. q. i. di. ubi de ꝗ.

p Titulis. circa alleg. acōne et. ꝑ. ba cōne titulī fuerūt opinones antiquoꝫ et tales. q. ꝑmo dixit Io. circa corpalia nece esse allegari. ꝑ bari titulū. si nō circa incorpalia. si ꝗ adicit sibi dē. si diligēt. ut ibi no. ad de. de diuīdū de dē. rūtedat et ut ibi no. Alij dixerūt inter corpalia ꝗ bīt otinuā cām. q. nō. ut in ꝓmis nō rēqīatur titulus. si in fectis. s. e. auditi. s. ff. si fuitus vē. si q̃s diuturno. alij dixerūt aut quis agit ex ꝓscripcōne aut excipit. si agit ut. x vi. q. iij. q̃ potest. et. de ꝓscp. xxx. an. si quis emptionis necesse ē habē titulū. ꝑ bari. si excipit. ut. s. de. ex lris. tūc nō habē necesse titulū. ꝑ bare. tū q. nemo cogitur dicē titulū possessionis fuīe. ij. q. v. q. i. c. de pe. hē. l. ut p̃ censurā eccīastica ab iniquitate cōhercēatur. bu iusmodi et ad admittēdū exceptionē eandē ubi alias de iure debet admitti a loco ꝓ. cdmanꝫ opellanur. Similiter eccīastici iudices si cōtā ipsis excāpiatur de re p̃ seculare iudicē iudicata exceptionez ipaz admittāt in hijs que aiaꝫ. piculū nō includit p supiores suos nisi fecerit ammadūione debita castigādi. Omfacius octauul. De ꝓscriptionibus

Episcopū qui est elecias a decimas quas ab eo repetis. ꝓ ome licet in tua sint ostiuate vo. ꝓ. se legitime ꝓscriptisse allegare opiotet cū ius oūe otra ipm faciat bīnoi ꝓscripcōnis titulū. et. ꝑ bare. nam licet ei qui rem ꝓscribit eccīastica fi sibi nō est cōtrariū. ius oūe vel cōtra eū ꝓsumptio nō habetur. sufficiat bona fides ubi tn est ius oūe otrariū vel habetur ꝓsuptio otra eū bona fides

eogi. tū q. nō. ꝑ bāte a actore absoluit. reus. vj. q. ul. actor ut. ec. bñ. c. vno. de. de. ꝑ bac. actor. alij dixerūt q̃ quocūq̃ mō quis ꝓscripcōnē obiciat siue agēdo siue defendēdo. tenetur titulū. ꝑ bare. ut. s. e. si diligenti. alij dixerūt. hēc fuit opinio gos. in sūma buius ti. q̃ nō est necesse. ꝑ bari titulū. nisi quis possideat. ꝑ hereden. vel. ꝑ possessore. c. de ꝑ. et. hē. cogi. vel nisi sit ꝓsuptio otra possessorem. c. de. ꝑ bac. siue possidentis. vt nisi se ad hoc obligauerit. ut. s. de. ꝑ bac. licet. ex ms cā fui intelligebat. di. et. xz. de. dudū. alij dicebant q̃ olim sufficiebat bō fides ꝓ tēc. s. e. ad aures hō die requiritur titulus. s. e. si diligēti. hijs omib opinomb refectatis. tēne quod no. b. e. moderni. s. e. si diligenti. quoꝫ ꝗ approbatur opinio. sed obicio. q̃ tēcista et eius distinctio potius fit de ꝓbo. q̃ de re. qd est se nō tēbet. s. e. li. de elc. cōmissa. q.

porro. sm hoc enī omni casu necesse erit titulus. ꝑ bari. cū ꝓscriptio fit ꝗ otrariū. et sic otra ꝓscribentē ꝓsumendū. ꝗ obiectionē est vera. nō enī est otrariū. q̃ alius in fundo meo seruitutē acquirat. imo potius ꝑter ius. licet enī sit otrariū meū nō ē otrariū ius oūe. ꝑbatur. ō fuitu. e. C. e. ff. imputetur igitur michi si fui negligens et remissus. s. e. vigilanti. sē voluerūt quidā dicē. q̃ nō est otrariū. q̃ vnus ep̃s in dioc. alterius sibi acquirat ep̃alia. ꝗ q̃ archidyaconus vel inferior ep̃o sibi acqīat ep̃alia hoc esset otrariū. et idco sine titulo nō ꝓscribitur. ad hoc. c. di. otra morē. de ex cēt. ꝑla. accedentibꝫ. ꝗ ꝑmi. qd de ep̃o dī falsū est. ut bic vides. ad hoc. ij. q. vi. ꝑ totū. ix. q. ij. ꝑ totū. dic iudicio meo et sic breuiter inter dū ius oūe vetat ne ꝓscriptio. ꝑcedat. et hoc facit inter dū rōe rei. inter dū rōe ꝑsone. et hos casus habes notatos. x vi. q. ij. clerici. et ꝑ b. s. de ꝓscp. cū nō licet. de bijs michi ad nos. Inter dū ius omune facit. ꝑ petitore et otra possessore ut in exemplis hic positis. et in tēc. de. de. dudū. et tūc ē necesse allegare et. ꝑ bare titulū ut ꝗ. ad idē. xcinj. di. illud. nemo enim debet uti illis ornamentis mij. ꝑ principē hoc sibi fuisse ocessum. C. de vestī. aura. l. nemo. C. nulli licere in fre. l. vna. li. xi. ad ꝗ macha. xi. ubi antiochus dedit ionatē ꝑātē bibere in auro. licē esse in pur pura et fibulā auream ferre sic enā intelligatur. c. di. cōtra mors. qd verū intelligo tam in excipiēte ut ꝗ in ꝑdictis. unīo q̃ in agente. ad hoc. s. de reli. ꝓsc. ad tēcmas. e. li. idē si est ꝓsuptio cōtra ipm ꝓscribentē. ut li. x. q. vij. qz. o gnomimus. C. de. ꝑ ba. siue possidetis. pone exemplū. s. e. si diligēti. ibi enī ex ossione ipius arēpi ipsam multatā ad ꝓsuptio cōtra ipm. ubi vero ius oūe vel ꝓsuptio nō est otra ipm. ꝓscribentē bona fides sufficit ut hic videt. pone in termimis. ꝓscripsit eccia vmū meā vel aliā rem meā ego repeto rem illam quā se iam dicit

ecclesia pscriplsse. e ne intentio mea iure oiii fundatacertenõ. ñ ergo pscribenti sufficiat bona fides. q licet illa pscriptio sit otra ius meũ. nõ tñ otra ius oiie. notabiliter enis ñ ergo pscribens hoc vbiũ ius oiie. secus eni iniure p tuaro. pone ergo pscriptio tota p uilegiatũ. puilegiatãgit otra me. opono pscpcõnẽ. habebo ne necesse. p bare titulum certe nõ. q. ille nõ iure oiii ñ spẽali fundatintentionẽ fiuam. Idẽ ñ otra eũ qui otra me pscripsere. pscribo. et idẽ ñ filio. a. cludeigitur. q ubi petitor fundat intentionẽ suã de iure oiii tũc pscribens bt, p bare titulũ. alias nõ mñ pfitẽre facias. et otra ipm et fm hoc possemus dicere. q qũ vna ecclesia pent decimas ab alia eccia quae possidet in tercia pro dia. q ibi sufficiat pscribẽti bona fidẽ, p bare. q. l. ius omiie facias otra pscribentẽ nõ tñ fact, p petentẽ. et sic forte p ollj intelligi tex. s. e. ad aurel. fmillos quadicit. q p illã rẽ. sufficiebat oli bona fide. et facit ad hoc. ff. fi serui. vẽ. l. locti. C. ul. ubi dr. q fi tomus mea que ẽ iure a te et seyus, tes seruiuntẽ sepo alius nõ colledit. et imuto alius tollam. nam licet nõ habeãius tollẽdi. ꝓter seruiuntẽ seyutamẽ nõ habes ius. p hibẽdi. sup cia vera mñ fit ẽtãi tpis pscriptio. tũc sequitur. quiritur q fit usfrus tũ ad Causam tribuat. nõ eni re tulus talis qui biium tribuat. ad hoc. s. e. vemẽs. q. qõ meũ ẽ ex vna causa. rẽ. de fi. instru. inter dilcos. ñ aliqualis titulus bat cãm pscribẽti. d quo dicut. s. e. ñ diligẽti id qõ dicit tẽ ti bẽ. ñ. ifiud mñ venit exceptuat ad titulo. non ad id qõ dicit de fide. q. nõ. p desit alia pscriptio cũ mala fide. nulla eni antiqua die. p possessio. rẽ. s. e. vigilãti. et c. Memoria. no. p bijs q no. b. io. et hosti. s. de c. ul. v. fig. sup quibusdã. o. cr. ff. de p bẽ. fi arbiter. l. xv. dimos antiquus. ff. de aq. co. et elti. l. ñ iure. C. ductus aq. vin. q. vi. hoc quipe. ff. de aqua plu. ar. l. i. C. ul. ñ quõ. p. habiunt tanti pscriptio. hoc fm oft. qui ñ no. de v. fig. quid p nouale. q dicẽt rẽtes pscribentes ñ tale bavente ofciam q sp vid entũt et audierũt ita esse. nec vnq viderũt vel audierũt otrariũ et qõ oiiis ẽ et sp fuit opio q sic fuerit. et nõ extat otrary vel mien memoria. ñ aliũ otra ñ adiũtarius. p bat velle. rẽtes fui ñ de ipo. et ñ cõscia deberẽt dicẽ q viderũt tali tpe otrariũ. et audierũt a suis tuipiorib. coetarriũ fuisse. q. q ñ vi tacq ps. p bat. tũc pscribentur rẽtes magis idonei. et qui dicũt aptior. s. de rẽ. l. ñ. in mta. v. de ñ. et sic illi q dicũt se vidisse otrariũ debẽrẽt pscribẽ. cũ alij fata gãt negatiuã. vi. q. ulti. actor.

nõ sufficit ñ est necessarius titulus q possessori cui tam tribuat pscribẽti. mñ ñ tanti tpis allegeur prescripcõ cuius otrary memoria nõ existat. Clem.

Si qui exigẽtibꝰ cultpis vel excessibꝰ abiecẽ omissis bonis q a romana vel alijs tenent ecclesijs fmt p sniam vel iure priuati statuimus ut in apphendẽdis vel occupandis postea qũcũq bonis eiscẽ nullus licj legrel biũane sup ñ alia tpa statuere videatur ipsis eccijs tpis lapsus obsistat nisi otra ipam romẽ. ecclesia. et centenaria vel contra eccias alias cũ finis sibi obstitit. Primatis ipo iure vel p sniam q qui exigentibꝰ eclesijs miori illa spacio. c. ñ ego tra romana. vel. xl. cõtra alias nõ pscribẽt. filij aũ bẽnicꝰ. qui catholici puta bãtur bona p ina otra romana et alias eccias pscribẽt spacio. xl. an. et idẽ in extraneis. quadragenaria pscripcõ legitime fit opleta. Si post mortẽ hereticorꝰ. qui dũ vuuerẽt catholici putabãtur bona ipꝰ. a catholicis eorꝰ. filijs vel nepotibus aut extraneis quibuscũq spacio. xl. annorꝰ fuerint bona fide possessa sancimus eos sup bonis hmoi etiã a romana eccia in hoc casu nõ esse ulteriùs molestandos quãq illi quorꝰ bona fuerũt nũc detrogãtur bẽnicia extinsse. Nõ cẽnsus iim. m. c. illo lugdun.

De sentẽtia re iudicata.

Vm eterni tribunal iudicis illum reum nõ habeat erit. vbi tũ q bona corũp entis mis malẽ vẽdicari debent monasterio. ñ si postꝰ crimen notũ fuerit negligerit eccia p annũ petẽ. tũc applicãtur fisco. et facit. ff. de diuer. et tpali. pscp. l. in omibꝰ. et qõ ibi nõ. ria. xvi. q. iij. nemo. de pscp. ñ diligẽti. et Centena. c. cũ nobis. et ibi no. gliter, poteur talis pscriptio. dragenaria. xvi. q. iij. quas actões. s. de p ic. Qua. scrip. de quarta. et. c. ad aures. cũ simili bo. Legitime. s. c. pr. adiutur tpa ad sm natiuitatis mẽ Copleta. ut sub hostilitatũ. et similia. s. e. c. i. et c. ex transmissa. et. c. cũ nobis. ñ pscptio locũ nõ habet. Putabantur. m alijs igitur ad ñ. s. de pscp. nõnc. Catholicis. ñ dicit q secus si essent bẽnicꝰ illi eni ñ p possidẽ. xxiij. q. vij. p roni. vij. d. quo ait. q nec pscribẽ. q. pscpcõ sine possessione nõ p cedit. s. de. p bẽ. ex fris. s. e. cãm. ff. de vsuc. sine possessio. de re int. c. iii. Quibusciũq. diũ ñ catholicis. ut. s. qui fuisse ea Bona fide. credebãt p rem vel testa. tholicis. et sic iusto titulo m ipos. eos. bona tradisse. quadragenaria Ih hoc casu. no. spẽalẽ casu in quo. pscripcõ currit otra romanã. et. c. fungitur vice alias eccias. sic oli oẽs eccie gaudebãt puilegio centũ ãnorꝰ. C. de sacrosanc. eccle inter bimis. quo eccia vult bona vẽdicare. ñ referãt Cũc. sepe. nur ad vbũ de trgãtur. vel tũc. sepe mortis sue. ñ respiciat vbũ extinsse. alias ẽ in sta nũc clam Bereticis. ñ sunt tales. b ãnãtur. et ipꝰ memoria etiam post mortẽ ut hj. ex. xxiij. q. ij. c. ul. et. s. de here. ñ q

epus. g et bona intelligitur esse damnata. cū sint accessoria ad p̄lona. c. de bonis p̄scp. aut. bona. et facit q̄d no. de clerico iu. q̄ a te. 80. ſpeale ē hoc casu, p̄ter bona fide ēp̄ o. catholicorū de redū qui tant tpis. ſ. xl. an. p̄scripti ſibi d nūū quesierūt. alias locū haberēt ōria. nā et ſi aliā rem eccīastici p̄scriptibile bona fide tanto tpe possedissent p̄scp. ſissent g et ista bona p̄scribent.

Qm̄ etermi. iudex q̄ otra iusticiam et otra osciam aliquid in iudicio in grauamē ptis p̄ gram fecerit vel p̄ sordes odēnādus. et pti lese in extimatione ſ luis. et p annū est ſuspensus et ppetuo ſi medio tpe in gerat se diuinis ms ms ſi ip̄ cum ip̄o dispenset.

b Eterm. id est dei patris. s. de fiti. c. i. in pn̄.

c Tribunal. id ē locus i quo ius redditur. vel ubi, p tribunali sedet iudex qui alias forus vocatur. s. de. v. sig. forus.

d Reū arcatur non nū qui accusatur statim reus est ſi qui quinciter criminosius. x. v. q. ul. c. nūli. de. v. sig. forus.

e Iudex huianus. id faciens errore vel colo. e eo q̄ male iudicat nō ē iudex. cū nō fit in eo iusticia. xxiii. q. i. c. i. q. iii. er ſi ad tpus. et ſ. Condemnat. fuit ē ſupti. xi. est ſ. iudeo. q. iudicii dei mittitur veritati q̄ nec fallit nec fallitur. iudicii ſ poſ opiom que fallit et fallitur. de ſen. ex. a nobis. ſ.

f Propha. d. dauid in psalmo. noli emulari.

g Damnabit. deus. id est eū ſice iudicii de illo. et ſuit

h Illi. id est o tralli. hec vba. xxiii. q. iii. no in p̄ pe.

k Eccīastici. seculares nō ligat cū nec pena infes. tutirius posita illos ligare possit. et facit. s. e. li. de elec. in temnitatibus. in fi.

l Pro celsibo. quibus. cūqi. s. de. p̄ba. qm̄ otra falsa. testis. quo. xcx. vi. di. o. dio.

m Odiū. puati. s. de. v. xxiii. q. iii. duo ista.

n Feuertat. hec eni quatuor biamū solet p̄uertē iudicium. xi. q. iii. quatuor. et veritate in te de. s. de testi. quotiens. et. c. licet ex quadā. afferamus. qui eni recte iudicō. Statera. xxiii. q. i. no. ex. stateras in manu gestat. xlv. di. omis. q. et ita magnū iudicabit ut. pauū. de iudic. nouit. li in pena deferatur dignitati et p fonte. s. de. v. de. c. n. ne. fic et otrabentes iustas mensuras et p Libram ponderabōt bre. s. de ēp̄. et vend. c. ij. q. Concipiendis. quo ad ſcptura ē pnuciacōnē ipsa

r Ferendis. ſ. quo ad p̄lacōnē vbale. ad ſ. J. cul.

s Dei. a quo ſic iudicabit iudicabitur. c. de iudi. rem no nouas. et remententur in qua mensura fuerimt mensi. ut de pe. et re. ci ex eo. Iohannes andree.

quē iniuste iudex odēnat testāre. ꝓha nec damnabit eū cū iudicabitur illi. cauēat eccīastici iudices et prudenter attēdāt ut in causa. x. p̄cessibus vel inuendicet odium vel fauor vsurp et timor excluē premiū aut expectatio p̄mij iusticiā nō euertat. ſ ſtatera gestent in manibus lances appendāt equo libramine ut in omibo g̃ in causagenda fuerint p̄ſum incipiendis sentētijs et ferendis p̄ oculis habeant ſolū deū illius imitātes exemplus qui querelas pli tabnaculij ingressus ad dūm referebat ut ſm eius

impiū iudicaret. ſi quis autē iudex eccīasticus ordinarius aut cū delegatus fame sue p̄digus et ꝓ tp̄ ſecutor honoris otra consciam et otra iusticiā in grauamen p̄tis alterius in iudicio quocq̄ fecerit p gratia vel p̄ sordes ab executione officij p annū nouerit se ſuspensum ad extimationē luis patū quā leserit mebiolominus odēnādus.

c Scituruſ q̄ ſi ſuspensione durante dānabiliter ingesserit se diuinis irregularitatis laqueo se inuoluet ſm canonicas sanctiones a qua nō miſi p ſumū pontificem poterit liberari ſalus aliū

e Illius. mopſi. exo. xxxii. ne bēs idē. xi. q. iii. ſumo pe.

u Ordinarius. fallit in epis qui aliqua ſuſpensionis canonis pena nō op̄bendūtur. miſi te ipsis caueatur J. de ſen. ex. q. piculosū. s. e. li. de elec. ſi p̄ommissarius. q. bmōi. dignus. fic. s. de accusa. c. ul. et ſic crudelis ē etis.

v Pro. am ſi oscie ſue officiat. xxi. q. i. nolo.

y Et cōtra. notā iſta duo ſic copulata. utrūq̄ enī requiritur ut locum habeat pena. non eni ſm osciam ſm pliciter indicat d ſi informare dy eā ſm allegata et. p. bata. de ſ. iu. q. vii iudicet. s. de. v. de. leg. pastoralis. q. q. vero.

z In grauamē. ee ce tercū q̄ requiritur ut locū habeat pena.

a In iudicio. q̄d de arbitro. nūquid hec pena iipo locū habebit. dic ſecundū gof. et ſ. q. nō. q. de ordiario et delegato tū ſi caueat. et est hec pena. et ſic nō amplianda. ſ. pe. di. i. pene. ſ. de reg. iur. in penis. q̄ſ est verū ſm hoſt. ſi fit arbitter o pro missariuſ secus ſi in locis ordinarij vel delega

b Si ſic cēdat. d hoc. s. de of. de. l. ab arbitris. et eadē rōne dixit hoſt. q̄ nō credit hāc pena ī auditore vel in mero executore locū hre. cū et hy nō ſm iudices. s. de of. de. l. ſup cōnū. q̄. i. et. q. verū. tū q̄ requiritur ut locū

b Vel p̄ sordes. ſi est quare habeat pena hec. et dicitur ſi en p̄ sordes ſi p̄ce. p̄cio. timore. vel odio iudex corruptus fit et ideo tr hns fecit ſupius mentionē.

c Officij. q̄d te bificio. dixit oſt. q. q. pene fit restitūdēle ſ. ad. bificia nō exercēt. ſi eni ꝓ ſ voluiſſ id expl. fiſſ. de de. ad audiētiā in ſuſpensione aut hois poſſ bre. locū q. ſuſpensus ab officio ee a bificio. hui. dicē. notāmū io. xxiii. di. pter hec. i facit q̄ dixi. s. e. li. de elec. ſepe. et q̄ nō. de ap. pastoralis. in fi. plenius m cle. de pēn. cupientes. ꝓ oandis. s. e. li. de elec. cupiēres. q. d. Ammi. extic in. cētrū. q̄d ſi ānus fuerit bisertilis. die. ut no. l. v. di. c. ij. s. de. v. sig. quesuit. l. ul. et mfa.

f Cōdemnandus. c. de pcim. q̄ ma. indi. mis ē. ut ibi. ff. de ius. ſi ſiluiſſa. et iure autēticū. o dēnatur in triplū ſi cuilis ſit eā. ſi cēmalis. puniſur in officia cōe. ꝓne ſbe. e i exiliū mittē. in aut. ne iu in exo. li. iure. c. ſi q̄s aūt. ſi aut ꝓ imprudētiā index male iudicauerit. tenetur ec q̄ ſi m alefacto. mquātū homīs equū viſū fuerit in dici. ff. q. var. et exoū. eg. l. ul. ms. de ob. q. ex quasi telic. in ph.

f Dumms officiis. nec dixit de bificijs ſm hoſt.

g Irregularitatē. de q̄ dicetur J. de ſen. ex. cū medcālis.

h A qua irregularitate. alias a quo. ſ. laqueo.

i Per ſūmū. est eū de casibo reſeruatis. ut. xi. q. iii. ſi q̄s

eps damnatus. et cesse de sen. ex cū illos. et de b de clerici. mi. stingue. ¶ Ne miretis si de vno delicto plures pe-
nas. Nam volumus irrogari. dignis est enim. et ista ultima. et fac q no. de iuri. at si clerici. in glo. p.
Cor. si iudicii. iustitia. officij debitū. bona natura. m
q. ortu. proximi. e corruptus. et sic nec deū timet nec homi-
nes reuerentur. et facit. s. de cri. false. e
¶ Multiplice. et sic ht. ap. probata. il-
log. dicū. q. ex eoq. legū opio q dicē-
bar. in. pall. l. oēs penas locū ber.
¶ Ap. alice. de-
bet pt. dupli m. quic. pnā. ap. alex. pres. in. pma. p. nint. nt. diffensione. q.
erat inter ecciam. fredericū imperatorem. et oblaciones ecciarū sibi facta. In scta. q. incipit. ibi. ſ. hec. dicit. obla. coes. nō fuisse. receptas. p cū. et. q. nuic. q. fac. ob. ad. ap. oblicōnē eius. e. numerat. et. quinq. q. fac. ebat. ad. p. uacōnē regm. sicie. In ter cia. q. incipit. ibi. nos. i. tanq. ipm. deponit. ab impio. fidelem. absoluit. s. o. nemo. ex eoq. ordat. licentia. eloris. hus. eligendi. sic. e. cesso. et. vltimo. p. testantur. se. pusiuri. regno. sicie. et. nota. p. mo. q. m. sup. scrip. one. de. sacro. pōte. o. clio. ad. memoria. sempiterna. q. dicit. de. o. clio. potius. est. ad. honestatē. q. ad. necessitatē. et. sme. sma. o. clij. sma. ip. e. sufficeret. o. tra. imp. atorē. quēcūq. alū. xv. q. vi. aluna. ibi. nō. dī. q. m. o. clio. facta. fuerit. p. o. sico. ipe. eni. by. plemnit. dme. prātis. n. q. vi. de. cetero. s. de. usu. pal. ad. honorē. li. inferiores. plan. qui. iudicare. debē. sm. canonē. pnta. fuor. ibr. debeāt. clericos. xv. q. vii. ego. s. nullus. de. bis. q. sua. pla. nouit. msi. ess. o. sueudo. o. tra. ia. s. l. de. olue. c. in. pp. vero. nō. subicit. ca. nombs. nec. ab. ais. aūctē. bs. si. ecōtra. s. de. cl. sig. mi. casti. ipe. q. omes. iudicat. et. nullus. ipm. xvii. di. omes. p. q. iii. ſ. sola. e. s. memo. q. ā. aut. dicit. de. memoria. sempiterna. nō. ē. his. pēale. q. omis. sma. ē. pp. ma. s. ferur. ad. rei memoriā. et. ea. i. m. sta. ad. ſ. ſūt. i. q. vii. saluberrimū. xxvii. q. i. omes. femine. ſ. q. ē. negocū. grauissimū. erat. et. raro. o. tigit. sma. p. o. sicōmis. o. tra. imp. atorē. ferri. ut. p. ſ. appareat. quātā. ſit. aūctas. et. pēās. ecēe. et. ut. magis. timeatur. ecēia. memiro. ē. tales. sma. memorie. omendanda. ad. ſ. a. ex. pm. in. quibus. ad. ſ. de. sma. c. vno. de. pēi. fe. ¶ Dic. pui. q. ē. referri. ad. auctorē. et. ē. ad. pn. ēlicis. ripem. ¶ Excellibo. id. ē. o. tum. cia. excellsui. q. sanctorū. ab. que. in. diebus. male. iudicāb. pnas. in. gerūt. ā. m. sigūt. dignum. est. eni. ut. q. m. or. p. sumit. offendere. pna. multiplicē. ā. sigeatur. ¶ Dem. sacro. pōte. o. clio. ad. memoriam. sempiternā.

¶ Ap. alice. dignitatē. et. infra. sane. cū. dura. guerra. z. omo. no. nō. nullas. p. fessionis. xpianę. p. uncias. duinus. afflixisset. nos. ad. fredericū. p. pui. ū. pnci. p. secularem. b. mō. dissensionē. et. ribulacōnē. ac. o. rem. a. felicis. recordacōis. gregorio. ipa. p. decessore. nro. p. suis. excessibo. anathematis. vinculo. innodatū. spēales. nūcios. et. magne. aūctatis. viros. vide. licet. venerabiles. frēs. Jo. alban. et. O. sabmen. epos. ac. dilectū. filiū. guillm. basilice. xn. apsor. p. sbrum. fac. nolebat. xi. q. iii. nemo. ep. o. g. ¶ Anathematis. excōicatō. cū. fo. nemo. labāur. quasi. senterē. ama. bat. ad. ſ. a. de. cu. ſ. hec. fo. cu. c. n. et. tales. mīti. debē. q. cū. is. qui. displicet. ad. mere. ce. tendā. mīnatur. iram. amius. ad. deteriora. p. uocatur. in. q. vii. in. g. rauibo. x. lx. di. c. p. ¶ Dēsma. dōs. nō. solū. cū. ipa. leg. ad. ecē. mīrigit. ē. etām. cū. imperio. planū. canōmo. sto. mutilitatē. ecēie. fuscipēteri. eur. ad. hoc. in. q. i. mulli. de. hoc. vii. q. i. q. fraterni. xvi. q. ii. e. nos. autē. hoc. veri. mīrābile. exaltatiōnē. b. ē. e. de. hns. q. ſ. ia. ma. p. ea. ecēia. ¶ Propōm. ere. dīdū. erat. eis. q. de. legatione. ap. ap. red. at. alias. nō. c. ē. de. man. pn. l. vna. vel. dic. q. cardinales. non. erit. ena. sme. sententia. credi. est. debuit. ec. vi. dīnobilissimus. ubi. de. hoc.

¶ Nob. erat. sup. ū. de. verbis. pauli. ad. romanos. vi. ad. corinth. vin. ſ. fieri. pt. q. ſ. m. nobis. est. ei. omīs. hominibus. pace. habētes. habēs. hoc. ſ. q. in. inter. vba. ad. ſ. nem.

¶ Pacē. hūus. modi. iudicium. ad. ecēiam. spectat. s. de. uti. nōuit. e. nota. q. ecēia. et. quilibē. alus. pmo. debē. adūsari. ū. monere. ut. ad. pacē. cū. spōvenat. ide. in. eo. q. agit. o. tra. ecēiam. n. q. vii. accusator. ubi. de. hoc. ad. hoc. ē. de. pigno. debitores. ſ. illud. de. verba. m. nec. ut. ibi. no. ſ. ad. ſ. ſui. ut. p. quīdā. p. berus.

¶ Ad. iudo. eius. dīs. est. ar. q. in. cūcta. ec. s. in. p. b. emo. bunus. libr. ſ. ſsent. credendū. est. pape. referen. s. de. o.

¶ Prom. ēstē. ei. a. nobis. et. ibi. s. de. remīci. ē. p.

¶ Audire. non. pheere. vnde. habebār. ad. instar. audicorum. ē. erre. s. de. of. deleg. sup. et. questionū.

¶ Corrigere. xxx. q. ii. sententia. et. c. apostolice. s. de. re. iudi. cum. olim. in. aut. de. nupē. in. fine. pme. colline.

¶ Secare. de. grania. hoc. dixit. et. ut. euitaret. coll. in. omne. suspicōne. ad. idem. ſ. q. vii. nos. ſi. opetentur. s.

¶ Tutum. tale. locum. assignare. de. et. ad. ex. alias. locus. est. apellā. cōm. etiam. ſi. ſit. scriptū. ap. re. s. de. ap. ex. parte. e. xxxii. q. vi. fiue. de. cōiug. ſ. ſ. de. indē. ſi. locus.

¶ Parata. ecclesia. non. dixit. se. ruo. care. sed. reuocare. paratam. et. Facit. ad. resp. ōsiones. quas. fa. cum. iudices. apellantes. ab. mere. ce. coram. ja. suis. de. hoc. s. de. ap. cū. cessante. e. ſ. n. pp. sra. iudice.

a Misericordia. xl.v. di. disciplina. tē. b Deo. 8. e. pr.
c Satisfactionē. quā quis nō tenetur remittē etiā quod ad tēi rancorē aūt. sic. xc. di. si quis obtrictatus ubi de ff. et. xxiij. q. iij. si is qui. et ibi de ff.
d Solebat. etiā eccia sec. et flagellis duros ē effectus. nec cōuerti
e Pharaonis. qui mori cōibus voluit. xxiij. q. iij. na bucbudonosor. in pñ. et habes. originem. exo. vij. usq; ad. x. v. et pt dici de Frederico imperatore qui magnus fine opacōe creatus fis ne vena d'inatus fuit fīē by abolus de pe. di. ij. pñcipiū
f Aspidis. mēs tē que aurē altēram calcat in terrā alterā obturat caudā. ut mēāt cōnē audire nō possit.
f Elata. x. vi. q. i. nos aūt.
g Grauissima. hā dixit. q. maxima cāssēse debuit imperatoris depositionē. nec est filia de officiō clericorum qui. p. quo libet magno peccō deponi pñt. Ex. xi. di. c. i. q. ubi maiēscā dalū et pericula tū tuetur agendū est bene. mul. l. di. ut. obtinetur. cū sis similibus. hoc aūt insurgit in de positione imperatoris q̄ quasi pest omibus xpianis. ut. vij. q. i. in apiho. Ite clici mittāt sacra. si nō pcipes. xxxi. di. ter nere. giū sacōe
h Ter. p. habēs ad ītē. s. de coha. cleri. et mu. c. uti.
i Petentur. pimiū crimē eccias ficū ē. 8. de iudi. nomit. 8. e. li. de fo. cōpe. c. ul. et grauissimum crimē in quo liber pserum in plato vel imp̄cipe cum cor. facta trahātur ab alijs in exēplū. 8. de vo. magne. et ideo grauius punitur. xi. q. iij. c. p. cipue.
k Pacē. xpus in mo. c. 10. xiij. facit. xxiij. q. i. mīs bella. nō ē ergo heres xpi qui pacē eius testamento relictā nō habet. pñcipes aūt maxime tenēur ad hāc seruādā. xxiij. q. i. noli. de treu. et pa. p. totū. m aut. de pace tenēda in rubro et in nigro

quā facē princeps vellet de omibo. p. quibo erat vinculo excōicatōis astricti et offerre pterea. qō si ecclēia eū in aliquo otra debitū leserat qō nō credebat pata erat corrigē ac statuī debitū reformare. et si dicēt ipe q̄ in nullo otra iusticiā leserat ecciam. vel q̄ nos cū otra iusticiā lesissemus pati eramus vocare reges plato. et prīcipes tā eccīasticos q̄ seculares ad aliquē mutū locū vbi p. se vel solēnes nūcios ouem ret. eratq; parata eccia de cōsilio cōcilij sibi satisfacē si eū lesisset in aliquo ac reuocare suiam si quā otra ipsm mutē fuisset et cū omī mansuetudine et misericordia quantū cū deo et honore suo fieri poterat recipe de mur ns et offensis ipi eccie suis. q. eū irrogatis satisfactōnē ab ipso volebat. et omes amicos suos sibiq; adherentes in pace ponē plenaq; securitate gaudere ut nūquā hac occasione possent aliqō subire discrimen. Sēd licet sic apud cū. p. pace paternis monitis et pcū cuaremus mīs

stere lenitatē. idcō tamen pharaonis imitatus duriciam et obturās more aspidis aures suas preces hmōi et monita data obstinatione ac obstinata elatione desprexit propter quod non valentes absq; grauī offensa cristi eius miquitates amplius tolerare cogimur urgente nos conscīēcia iustē aminadūtere m eūdē et ut ad pūs de ceteris eius sceleribus taceamus q̄tū. o. grauissima q̄ nulla pñt tergiūsacōe celari omisit.
l Deieraūt enī multotiēs pacem quondā inter eccīam et impiū reformatā remē violando et infra. Per petrauit sacrilegū capi faciēs cardinales sancte romane eccie ac alia. eccleshas. platos et clericos religiosos et seculares venientes ad oēlū qō idē pdecessor duxerat quocādū et infra. De heresi quoq; nō dubns et leuibs fidiffudibs et cuidentibs argumentis suspectus habetur et infra. Preter hoc regnū sicilie qō est specialē patrimoniū tēati petri et idcō princeps ab aplica

colli. x. et qui ētra pacē eccie fuīt. si diuinitatē aut cingulum. bibi nuentur eis. xxiiij. q. i. qui ora pacē et solent redhibēr cause. propter quas non est pax inter hominēs pma. q. nō puniūtur malifici eccīastes. vij. q. ii. non. p. ferūt contra malos sma. tē. ad fīa. e. li. de of. leg. c. i. et. xxiij. q. vi. pñs. Sed a habūdātia et alīū genī. facta erīta inter patriarches abrahā. i. lot. Tertia. q. nō occupamur in pugna ordina dēmones. ad eph. v. nō est colluctacō adūsus carnē. Quarta. q. nō osideramus dāna guerre in qua diuīcia fcorp. et ammas p. dimus. jere. l. vi. fortis in cedit in fortē. tē. Quīta. q. nō osideramus dubiū ex eū bellis. c. g. xxi. varius euentus belli. tē. Sexta. q. nō seruāmus precepta dei nec decimas solumus. Jere. iij. psa. l. viij. vtinā attendissel mā data mea. tē. x. vi. q. i. restituimī. vij. q. nō accipit xpo tollit fiscus. x. vi. q. vij. maiores.
l Sacrilegū. q. est etiā crimē ecclēsticū. s. de fo. opē. cū sit. ubi de ff. et ta lui obl. acōnes recipi. phibētur. x. vij. q. iij. mirot. xij. q. ij. de viro et sacrilegū tale m capti one clericoz. excōmūicacōz. irrogat. x. vij. q. iij. si quis sua dēte. etiā in facētē p alui. de sen. ex. mulieres. in fi. etiā si nō irrogetur ipis alias mūria. c. ti. nuper.
m Cardinales istud ē crimen lese majestatis. c. et ota tales. p. dita ē nona pena p. dē. j. de penis. felicis.

n Heres. p. ter q̄ crimē nō solū impator. ff. ff. de pōnē debi. xl. di. si ip. suspcūs etiā de heresi si se nō purgat. et si p. ammū sic stereritē et iurare noluerit. pum tur ut heretīcus. ut. 8. de here. excōicamus. C. i. e. C. si qui vero. et est idē in excōicato ob otumacīā in causa fidei. j. de here. cū oumacia. o Patrimoniū. xxiij. di. c. i. in fi. xi. q. i. pera. mt. x. q. iij. relatum. Johānes andree.

a Offendere. offenditur enim pater in filio. xxiii. q. iii. c. ¶ qui ff. ¶ metus. ca. l. iiii. quidē. s. de ¶ sup. e. affectus in tenio. ¶ q. vii. accusator. iudex in sub dicto. xxiii. q. iii. c. ¶ [illegible] hendi. quasi sta fit cā qua puari posse re- b Rep gno sicilie sed non imperio. c Carrogo. genus monete. ad id de o fel. c. ij. de emp. et ven. ad nostra. d Nouem anos sufficit q empbitor accte esse sp biēmia a pensione de loca. c. potuit. u. ti de hoc. e Omnati. p tre eximiū. de ius. em. phit. l. ij. f Vicecte tra flaquato. ut ec. bnfiu. ut infra. g Dictus. matbi. c. vi. c. xxiii. q. v. q. viii. alias. ubi de hoc. Johānes andrea. h Ligauerits. clauēo grante. s. c. i Prius. p. primus. pter crimia g de pente ppa imperatore. ut bic. Tēcu est mutilis. xv. q. vi. alias. bat ca dutor. es ipsi male admistrātibus. s. c. li. de sup. e. p. grandi. p negligentia ipo gubrisdictōe assumi. s. de fo. o pedieq. ppellit ipos ut sticiā facē. xxiii. q. v. admistratores. et. ut. ut canonici ēdebitis casibo obstāre. s. c. li. de fo. o pe. c. ij. de iuris. licet ij. de sen. excōdecerimus. vnū eni oportet esse pū apatū ad que oēs recurrāt. vii. q. i. in apibus. qui si fuit legi. p venerabile. de hvide q nomo. e hoē. de fo. o pe. li. ex suscepto. k Absolutē. s. xv. q. vi. in ratos. s. de bere. c. ul. l Subiacere. ab solucōē sibi non reseruat. et sic alijs vlis. p mittēdē. de sen. ex. nup. m Illi aut. Ita epus mo. ne. s. de ¶ sup. e. p. ¶ Quoniē. s. de ius. em. de iur. e. m. phit. l. ij.

sede tenebat in feudū iam adcrantā in clericis et laicis ex manicōne fuitur reg reclegit qō eis pene pēnitus mebil habentibū ero omnibus exmde fere probū clectis illos qui remanserūt ibi clē sub seruili quasi odicōne viuere ac ro. ecclesius fuit bomīes principali ter et vasalli offendē multipliciter et bostliter impugnare o pelliū. ¶ Possēā merito rephēdi q mlē quādē fartoriū annuam pensionē in qua p eodem regno ipsi ecclesie romane teneur p. ir. annos et amplius solue p termisit.

¶ Nos itaq sup pmissis et q pluribo alijs eius ne fandis excessibū cū fratribus nris et sancto cōcilio deliberatione pbabita diligenti cū ihu xpi vices licet immeriti teneamus in terris nobisq in beati petri p sona sit dictū. Q bēiqs li gaueris sup terrā ligati erit et in celis. memoratū pūcipē qui se impio et regnis omiq honore et dignitate reddidit tā mdignū quīq pter suas iniquitates a deo ne regnet

vel imperet sit abiectus sui ligati pēcis et a bie cum omiq honore ac dignitate pnatū a dño ostēdimus denuncianus et nlominus sniando p uamius oēs qui et iuramēto fidelitatis tenentur al tricti a iuramento bīnoi ipenio absoluentes autoritate apostolica firmiter mbitendo ne quisq de cetero sibi tanq imperatori vel regi pareat intendat. decernēdo quod liber qua de mce ps et velut imperatori vel regi. ns. iū vel auxiliū pstiterit seu fauorem ipo facēdo excōis sententie subiacere. ¶ Illi autē ad quos m eodē impio imperatoris spectat electō eligant litere succedōes.

¶ Deēpfano sicilie regno, pudere cū tabimus cum eodē fratrū nro. o. sibio sicut vidēmus expedire

¶ Dē preceptori hospitalis sancti. Jo. ierosol. in pspania et omēdatori ac fratribus domus de curuaria hospitalis eiusdē.

¶ Abbate sane et mfra. abbas de bnfac. p sē et cōiētu suo. p onēs locū de rosellis esse pdcā mōstery

eū esse. et q tenēde et difficile. et. ¶ nouissime. et insti. de iuria. ¶ q q. d. te vere. ut. enu. l. i. ¶ ē ānlominus. ¶ nūqd ipa pōlis pncipes ecōne puare et p se eligē impio vacāte. nxt. ¶ ¶. p. nō. dūmo ipi velit eligē. secus videtur sinollē eligē vel ocordarenon possent. ¶ pbat p tē. s. de ¶ sc. venerabilē. et ¶ maxime in tanctis loci habeat. ad hoc. s. ¶ iurpa. cū illud. q dibi no. n Eligāt. nō statuitur a iure certus tpus pūcipīb. ad imperatorē eligēdū. bie ē q ipa nō pt eligē. nisi pul ilos admoneat. s. de ¶ lec. venerabilē. qd nō ē in ecōis in q. bus siue fuit ante diales siue in feriores statuta sunt tpa de elē. ne. p. de fectu. de ¶ ef. pbē. c. ¶. vñ tpis laps. sufficē. q. dies statuta. ¶ de loca potunt. o Abbate sane. diuinitur i tē. in fex pnā. in quarta pma potiur acto rū pēicō. et eiō cā. in sēta q incipit. ibi. allegabat. pōnur ¶ plēe. de ēlio reoz. in tēta q incipit ibi. p pte pōnur duplex acto rum replicatio. in quarta q incipit. ibi. p. potiur reoz duplicacō. in quāta. ibi. p fatus. pōnur cāe diffuncō p cardiales fēā. in sexta ibi. nos igit. potiur ipe ofrmatio. et ¶ dicit tē. m fū. q pente nō certa cā expīlā. si illā cāj nō. p. bat fuit cabitrālia. ibi. p. de mavie postmodū emergentē.

p Comentū. qō facere debē. quod dic ut. s. de ¶ sp. edocen. Jo. an-

q Dūn vel q. vidē. q eius libellus admittendus nō fit. cū ¶ sine actūā. ex ue enī. sīn. dīē se dnm. ex iure cīl dnm dic. aliū esse dnm et se dīē se dnm. et fic q cōtinuus debēt repelli. de ap. sollicitudīne. cū suis cor. nec debē cōmodicum esse impendēti. vel bubui. ff. de iuō. nō quem admodū. Circa hujus libelli formā. no. q petitio ista. pōtē tale rem iure dominij habē. locum cum quis emit rem ab eo qui illius rei dominus est. et ei rem tradit. et sic dominium. ff. de acquīr. rerum domi. l. traditor.

recte ergo dicens se dñm fuie petico mis causam ponit
petitio aut rei iure quasi dñij locū hr. cū quis bona fide
rē emit a nō dño. et rē sibi tradētā bona fide sepit ere
tens vendēte ven dicōnis et tradicōis tpe dñm esse. ff. de
publicā. §. et si res. Q uliti et sufficit emptori habuisse
bona fide licet vēdito: malā fidē habuerit et calliā cō
filio vēdiderit. ut
e. l. Ē ptor ait. si ta
lis emptor antecē
usucapiat a posses
sione cadat peratē
rē a possessore inē
quasi dñij. et appel
latur actio publici
ana. si aūt post u
sucapionē a posses
sione cadit tūc nō
operit publiciana
§ datur civilis actō
sc reiven. sm quos
dam utilis sm alios
directa. ff. de pu
blic. l. i. dicta est au
tem publiciana a
publicio auctore qui eam inuenit. ut insti. de acti. Salie
ad hoc autē ut actor obtineat oportet ipm. p bare titu
lū et rem sibi fuisse tradita et bona fide habuisse tpe em
ptionis et tradicōis qō p iusmutur msi ottariū. p decur
er. qō credat modo vēditore vel vnātē tpe tractus tō
mmū nō fuisse. alias publiciana nō operet. et format
libellus pero talē rem mihi restitui iuē dñij vel quasi. §
est dicē quasi dñij ac fiusucepissem qō nō usucepi. et de
sola usuctudine admittur talis libellus sub disiūctō
ne. vū cunde deberet. pero talē rem iure quasi dñij qz mō
certus est reus. n sup dicto. aut libello quācuq; prē disi
ūcte. p bauerit. actor obtinebit sm formā petitōis et si
deficiat in vna ex ab solutur reus postea poterit mtens
tare alterā prē disiūcte nō ob. exceptōne rei iudi. qz hic
est mō alia causa. ff. p ma. s. de ea p sc. ul. et te hoc insti
de acti. Q alie. sic cū in iudicio pero rōne tutele. et. p seq.
alterā spēm tm. h. fiat ab solutio in illa spēcie. vel simpli
sl omnimus alias spēs postea. p sequi potero. si excipiat
re re iudicata te replicatōe vel repellā. C. de iud. lici. §. ei
qō dictū est. q mala fides tradētis nō nocet accipiēti rē
bona fide quomnius usucapiat. cōtradicit aut. C. de p
scripē. lō tēp. aut. male fidei. que dicit in male fidei pos
sessore alienante cessat lōgi tpis. p scripcō. dic. q licet p
dicte leges. corrigātur. p aut. ut bona fides tradētis exi
gat. sl omnimus qō te publiciana. vz locū hr ut q rē ha
buit bona fide et iusto titulo. h tradēs habeat malā fidē
§ h accipiēs usucapere nō possit. p ter malā fidē tradētis
tīa quocūq; possessore pterq; a nō publiciana re vēdi
dicabit. cōtra dñm aūt nō currit pscriptō. et tradēs hab
beat bonā fidē. dist ingūtur in verū dnis scuerit suam
rem taliter alienatā et tūc currit ei p scripcō longi tpis
msi res essā furtiua. q. tūc nō currit ei p scripcō. p ter vi
cū qō ei adberet. si ignorauit p scriptio lōgi tpis. ei nō
currit. p scriptio aūt sub longissima. bn currit. ut in p dicta
aut. male fidei. hoc g nō verat aut. quī locū habeat pu
bliciana. licet fuerit mala fides tradentis. §. ad §. ut lon
gi tpis. p scriptio locū habeat requiritur tradentis. ac
cipientis bona fides sm leges. sm canones vero sola
p scriptio. xl. annorū locū habt. et sp cū bona fide. s. de p
scrip. et. ul. §. cuius fuit hec glo. l. nō p omia ad l. fīs. quā
hic. p ter suas remissiones posūt quas alibi fāc ad eā
et vides q sentit bi. tale libellū de usucutidine admittē

iure dñij vel quasi et cū su
is sm bo ac largiōne re gi
sani aragonū ad ip m mo
nasteriū ptinere ptxt ad
iudicari eidē monasterio
locū ipm et vos exinde a
moueri. ¶ Allegabatur
aūt. p tre via q fcā vobis
donacō de p dictis valida

existebat q ius illa sb sar
raceno rz. tūc existeret po
test ate. qz nō simpli. §. sub
odicōne fuere donata vi
delicet si ad manus fideli
um deuenēt m quo casu cō
cessio poterat a debebat ha
bere vigore ez. qz ipi dona
cōm rerū donata rz. natura

satis esse potest. cū osuetudo sit op tima legū inter pres
s. de osue. cū bilcās. et §. etā no. gul. in sp. de cā pos. et
pri. Q notādū. v. alie. et. Q se. m fi. Alij ut tā. dicūt q ils
li subilitatī ciuili q libellus a certnatiui nō recipiatur
nō st standū sm canonicā equitatē. ad §. J. insi. et. s.
de iud. dilecti. de in integ. resti. o stitutus. ubi de hoc p in
nōc. et dōti. et pe
hos. de ea. queres
tam. alij dicūt q §
et in silibo nō fuit
objectū. qz bn fu
isset repulsa talis
petitio. ꝓter rōes
allegatas in pinglo. sic intelligūt
p dicta de. o stitutus. Alij dicunt q
vbi actor incertus
est ex facto alieno
et mi sibi p impu
tan. tūc admittūt
alternatiuus libel
lus. ff. quoq; lega.
l. i. §. q aut nōnū
quā. alias nō. et sic soluūt o ttaria. Ranfre. et imoē dis
cūt q ubicūq; quis. p babiliter dubitat nō solū rōes ali
em facti. §. etā. p rij. potest in eo dē libello plures. p o
nere actiones. nec cogitur eligē. etā si se nō op tatur.
et sic intelligatur de. o stitutus. alias si nō ē. p babile du
bū et. g cogitur. ff. de tributis. q m heredē. C. eligē. ubi
plene de hoc. et adde qō dixi. s. e. l. i. de esc. ut quis dua
alii dicūt q licet ille libellus vi dcatur ottarius non est
quia rei vendi. et publiciana nō sūt ottaria §. diuersa. cū
ad eundē finē tendāt. cū aūt tendūt ad diuersū finē tūc
habēt locū ottaria. et hoc tenet gul. in sp. de. s. et sup
hoc adde qō dixi §. de reg. iu. nullus plurib.
a ¶ Largitione. §. p hoc nō habebat locū vendicatio cū
nō dicatur. q tradito secuta fuerit. C. de rei vendi. l. fer
uū emptor. nō traditū sibi ptē vendicare nō pt. ad ic de
. C. de here. ven. qui tibi. ff. de rei vendi. si ager. §. hic illō
verū in p uato. secus in eccia. C. de sacrosanc. ec. ut inter
dū mū. et. s. de cōsue. c. n. ubi de hoc. et ex hac expssione
fiet cubuit abbas. et §. patebit. ...ter. ff. de v. sig. vbū. de
b ¶ Pertinere hoc vbū late pa... fi. instru. inter dilcōs.
c Allegabatur. sed ad ps. apōtio fuit pmo. p pte hospi
talariorz. auus ipius regis. castrū cuniarie ci suus fini
bus otra. ds erat locus de roscellis p hospitalariis otu
lerat. sn fīū fuit p monasterū. q ēlus non ad nō valebat
cū facta fuisse eo tpe. q res donata erat i pēte hostui nō
in tomino donata. s. p. p hac parte fact. q. liber homo
fundus hostui. et qō natura fieri nō cecidit m stipulaco
ne nō venē. psit. ff. de v. ob. liber homo. et. l. si stipulor
et si aliq. alieui fit relictū qō. ꝓter qualitatē relicti ha
bere nō potuit. nō tenet legatū. licet interdū extimatio
nem habeat cū distinctione legis. ff. de inj. fideicō missa.
C. si seruo. contra hāc aūt allegationē monasterij alle
gabat hospitale. ut sequitur. Iohannes andree
d Sig. ore. s. a dueniente. codicō. ne ut sequitur. ad hoc
. ff. de acti. emp. et ven. l. ul. et legatū qō nō valēt fi legetur sub odicōne. valet. odicō. a dueniente. ff. de. j. cetera. in pñ. ff. de odi. et demō. qui h eredi. in fi. et. l. qui sub condicōne. vel qualitas. qz res donata nō erat liber e ¶ Natura. homo vel res sacra vel religiosa vel insti mabilis. ff. de v. obli. inter stipulātē. C. sacra. reges en q spialia possidere nō possunt. nec illa possunt donare. et recipientes sūt sacrilegi. xvi. q. vii. si quis de ceps.

a ¶ Laudabile . quasi dicẽt nec ex virtute odicõmis de huiusmfirmgi donatio. q. erat laudabilis et honesta.
b ¶ Mos. C. de sacrosan. ec. ut inter diuersos. s. diui. in c ¶ Ispos. s. xpianos. in. glo.
d ¶ Multi. bonus aduocatus hospitalario ꝓmo ofrmauit ius ipsoꝝ. scto impugnat ius monachoꝝ. bupli cirõne. et hec ē pma. dicebãt hospitalarij. monachi nõ obstãt monachi. regis ut in libello diexit. dicebãt mõchi sans esse q ostendebãt conacõnẽ facta a rege monasterio populen. et abipo monasterio populeti monasterio de benefac. respondebãt hospitalarij id multũ distare et sequitur.
e ¶ Donauisse. dñi dicebant. quia ex nullo verbo ꝓposito in tona cõne facta monasterio populen ꝑtebat fuisse banc voluntatẽ donãtis q locus de roscellis daretur monasterio de bñfac. et ecce qd sequitur cũ illa. ra. Iohannes andree.
f ¶ Non valebat. ad ff. de ec. edi. ad audientiã. ij. v. de ff. et de dispon. inter pub. ad bisoluendũ et. xxij. q. ij. qd nõ formatũ.
g ¶ Accidit. et idõ alia mter pellacõe opus ē. ff. de iudicio pt. et. l. solem. iudex g nõ posset ex illa tona cõne, p nũciare ex q actũ nõ fuit. ut ẽ pdcã. l. solemus.
h ¶ Pro pro vero altera. s. mõsterij de benefac. et bet est terra ꝑs. et bñ allegassent ꝗ monachi. ei res donare nõ ptinuisse et regniũ. qe ml disposnõ potuisset ꝗ qd ad regniũ ptinebãt licet illa nõ possidereet. ms qõ in eis habuit dare potuit. ff. de fundo dotali fundũ. maxime vel qualitas nõ obstabat et salubre ac laudabl'e q̃dem erat spectare ac ꝑstolari tpus quo illa xpianorũ dñio subdereẽt. quare mox cũ puenerũt ad ipsos fuerãt ad vos totaliter de uoluta. ¶ Multũ quoq; distabat an ipi monasterio de benefac vel ꝑdcõ monasterio populeti ab eodẽ rege donatio facta fuisse. q. et si liquebat ꝑdicta monasterio populeti ab ipso rege ac ab illo abbate et cõuentu de benefac fuisse collata. nõ tũ ob hoc obstabat dictũ regẽ ipi monasterio de bñfac illa donasse vel mãdasse donari. nec ꝑ eo q̃ volut et statuit ut edificareetur ibi mõsteriũ poterat. debebat intelligi eũ ꝑdicta vel eoꝝ. aliqua construendo monasterio donauisse. cum illa potius sua videretur intentio ut q. ꝑfati monasteriũ populen tot et tanto ꝛ. tonorum largiõe ditabat ab abbas et cuentus ipius pro sua suorũqꝫ salute monasteriũ ostruere tenerente pscrim q. monasterio qõ nõ dũ erat aliqua fieri donatio nõ valebat. ¶ Premissa vero concessio facta monasterio de benefac ab abbate et cuentu monastery populen nullũ ꝓsus ei videbatur afferre suffragiũ. ꝑeo potissiẽ qõ postiteẽ contestatã et ꝑcessum iudicij facta fuerat sic ela er patebat et ꝑ mstrumento ꝑfato. vnde cũ ius si qõ in ꝑdictis ipi monasterio de bñfac ex ocessione buiusmodi operebat in iudicio mime deduxisse. q videri nõ ꝑt illud vemisse qõ postmodũ accidit. ꝑnũciari utiq; sup petitis nõ poterat ex eadẽ. ¶ Pro pte aũt altera dicebatur q cũ rex ipse sua ꝑbitate ac studio ab ñ fideliby loca cõquisuerit suprad'ca donatio aui vel patris ipius ꝑ ius facta de illis cũ ad cultũ fidei puemrẽt regẽ eũdem quo ad hoc fie p eum postmodũ acquisita obligare nõ potuit cũ sua ꝓpa facta esset et videretur ab alijs bonis hẽditarijs separata. ¶ Porro ꝑfata cõcessio fcã mõsterio de bñfac a mõsterio populeti post acceptũ iudicij oẽm q. ꝑcessum mteruenerit. ꝑdesse tũ et valẽ debebat cũ ꝓactore qõ de iure suo ex causa idonea q̃ius sup ucmẽti appare at satis sufficẽ videatur satisq; esse. si put fuatur in reo mterfir ipius tpe suse ꝑseuerẽte. ¶ Sed ad hec pars vestra respondit q cum tam supra dicti aui donatio q̃ loco ꝛ. acquisitio premisso ꝛ. fuerint nomine regis facte memoratus rex donationẽ seruare ebinoi tenebatur. ¶ Ceterũ ꝑdicta sub cõdicõe. ut. s. et ad hoc obligare potuit successoꝝ. vel male allegabãt. ex eo q̃ odicõalis obligacõ bne astrmgit successoꝝ. insti de. v. ob. C. ex odicõali. ff. de. pbãc. pactum. ¶ Separata. bono certis casibꝫ. no. ff. de separ. l. i. ¶ In reo. quid si rem peritã tpe lit. cõtest. possederat. tempore sententie sine dolo desijt possidere absoluitur. si vero tempore litis ori. nõ possidet. et tpe sententie possidet. odemnatur. ff. de rei vend. finautem. q. i. ff. ad exhibendũ. q. ii. q. s. de excep. c. pe. multi. sicut ergo ex causa sup uementi post lit. ori. absoluitur vel odemnatur reus sic vide; in actore. ut ex causa post lit. ori. sup uementi sibi ꝑdeat reus cõdemnari. si hoc nõ est verũ. ut. ij. pare. et ꝑ esse racõ. quia qui agit ex certa causa maxime post litẽ concestatã mutare illam nõ ꝑt nec alia allegare. cũ super alia cõtestacõ non sit facta. ita ex cã illa ex qua actus ē diferri sma. si reus qui ouemiebatur. si nõ possideat et ꝓpositis omnibus hoc ꝑdeat. et fuisset absolutus si id ostitisset. imputer ergo sibi. quia tacuit. ff. ad exhibendũ. q. ii. quisque. q. ceterũ. et de hoc. q. de excep. c. penul.

l ¶ Sed ad hoc. ꝗ. ita ꝑs m qua ꝓsuitur. ad duo. ꝓxime dicta.
m ¶ Ceterũ. ꝑ. ad scõm. ꝑ quo dixit m. v. porro.
n ¶ Specialiter in libello expssa ut hic puta ex ea donatio ma facta a rege.

a ¶ Postea id est
post litē otestatā
ex pdicta causa.
b ¶ Alia puta q
pcedatur res ex
cā tonacōis modo
petitur ex cā vendi
tionis forte facta
post litē otestatā
c ¶ Similis ut cū
petereur ex causa
tonacōis facte a
rege modo fit fi
des de tonacōne fa
cta ab alio puta
monasterio popu
lori ut hic allega
batur. ergo similis
causa. sed ab alia
pson a alijs loco r
tpe et bijs que co
mitantur causam.
d ¶ Cuc. sci tempo
relit. otest.
e ¶ Obnoxiū. ta
lis generalis libel
lus in pson alibus
actionibus nō deb
admitta. s. de libel
ob. c. ulti. tamē va
let si recipiatur. et
sibi imputet reus
qui causam nō fecit
exprimi in libello
. C. de anna. ex. si ex
multis. In rē alibo
d iuer admittitur
. ff. de excep. rei. iu
dic. si mater. ¶. ea
dem. et. l. fi an eadē
. ¶. actiones. et de
hoc plenē. s. de li
obla. c. ij. et. ff. de
eden. l. i.
f ¶ Quomaz et si
. pximū dicū trib9
romb. pbat.
g ¶ Iudicius. ac si
nisi se petissi dum
modo iuris ordo
seruetur in iudicio
qui seruari deb. et
sma tenet otra eiz
er, p eo. licet ferat
otra ius litigatoris
nisi fuerit appella
tū. ij. q. vi. ¶. diffi
mitiua. c. s. e. ti. cū
inter vos.
h ¶ Sec etiā. sesta
ratio.
i ¶ Conscia. si enī
aliter diserit esse
obnoxiū et illū iu
dex tpe sententie
obnoxiū repit. si cū
monasterij populeri cōcel
sio monasterio de benefac
auxiliari nō poterat i hac
pte qr cū quis egit ex ali
qua certa et speciali cā. et
postea siue alia siue sisi ei
quā expsuit accidit vi
deri nō pt illa i iudicio de
uenisse cū iudex tūc pspi
cere ac attendē debet di
ligenter an ex ea oīno
cadē que pus expssa exti
tit ut pote que tūc eētā opa
rere actoris intentio fit
fundata. secus aūt cū egit
vel petit in gne nullī? ere
re vel spēalis cause faciens
mencōnē vicz qr aliter
forte. ꝓpsuit aliquē obno
xiū esse sibi vel ad se iu
re dīnī vel quasi rē aliquaz
p nere. tunc enī hoc pci
pue est inspiciendū iudici
an sufficiēter vel mīme de
iure vel intencōe cōstet a
ctoris vñ si de hoc ex cau
sa eētā postmodū accidēti
liqueat pt et debet iudex
eētā si appareat minus iu
ste a pncipio foē actū suū
exinde amittū informare.
qu et si petitū fuerit in de
bite non ob hoc tū minus
valuit et tenuit iudicium
subsecutū. nec illus acta
vel gesta ꝓterea minus
valida extiterūt nec eiaz
iudex ipe ogmta taliter
veritate. pnūciare in otra
riū possū cū libera oscentia
et secura. Sō. p deffi etiam
multū reo si tūc forte i ipm
ex hmōi sup uemēti cā cō
denato nō ferret cū mox
alio institutō iudicio fo
ret ex illa merito odēnan
dus. vnde et si actori suā
ex sup uemēti causa mencī
onē sufficiat fundauisse.
cū egit aliū spēaliter nō
expssa. secus tū ē si certaz
er spēalem in sua petīcōne
subiūxit msi post modū in
tentionē ex eadem p risus
quā pus expssit et tūc eētā
cō petenti causa fundarit.
Quare cū memoratus ab
bas monasterij de bnfac
ꝓfuerit sepefatū locum
de roscellis cū suis termis
ad ipm monasteriū ex pdi
cti regis largicōne spe
ctare nec de aliqua facta
ipi monasterio sup hoc ab
eo dē rege ocessione docu
erit. ostenderit aūt donā
onē quōdā factā illi de
bijs ab abbate et ouentu
monasterij populeri q nec
in sua petīcōne fuerat ex
pressa nec eētā ante facta
nullus p facto comodum
ex ea reportare debebat.
¶ Prefatus igitur cardīa
lis pmissis omibo et alijs
que bmemde fuerūt ꝓpo
sita diligenter audius ac
vtriusq; ptis meūs equa
usticie lace discussis pru
denter attēdēs id qō pdi
cti abbas et ouentus de be
nefac. p o fuerūt intercōnē
vici actoris ex hijs que
post litē otestatā accidūt
posse fundari ea q debere
m iudicīū dueire tūc locū
hre sicut o grue allegauī
est supra quādo ex certa
et expssa causa specialiter
nō est actū. Ex hijs enim
que post meū oatū iudicium
euemūt qñ causa fuit
expsita spēalis nec debet
nec pt iudicis animus ad
pferēdā sniam informari
qr cū certe cause feā ē mē
tio ut pote donacōis vel vē
dicōis aut alterius spe
cialis oportet in cep pti iudi
cij tpus attēdi ut liquido
ognoscatur an tūc interfue
rit actor. ꝓ per illa quē
absoluerit otra cō
sciam indicaret. et
in hoc casu ex ab
solutoria snia per
petuo et ex omi cā
patur exceptio rei
iudicate. sed nō fic
cū ex eā cā petit
qr tūc tm ex illa cā
patatur exceptio.
de cā pos. c. ul. et di
xi. s. i magna glo
k ¶ Set non. pdeffi
tertia ratio.
l ¶ Iudicio. vñ
h ¶ sunder o dem
ner rei ex supuem
enti cā. eēdē. pac
cōnes habire in p
mo iudicio valeat
melio institutō ex
eadē causa. et ariū
tenetur qr noua ē
causa. et nouū iudi
cū. vñ cū sme litē
nō ot. recepti. quā
tū ad ß nō deberet
valere in ea illam
regulā testes rece
pti litē nō ot. non
valere. sup ß pos
set ḡsan dici ut
tradūtur. s. de defi
nitata. C. e. l. ulti.
B. vel die q gnā
lis illus negacō ḡ
se negat obnoxiū
intelligitur. ot. lit.
sup omi obnoxie
tate eētā postea e
mergētī. vel die q
hec vba fuīt alle
gacō ptis. nec po
nūt me.
m ¶ Egit. realiter
pionali. ut dixi si
per vbo obnoxiū
n ¶ Tūc. s. tpe lit
otest. Io. an.
o ¶ An. s. ante pe
ticōnē. vel litē sup
ea. ot.
p ¶ Prefatus itaq;
quita pa.
q ¶ Diligent. xxx.
. q. v. c. ul.
r ¶ Lace. s. e. t. c. i.
s ¶ Attēdēs. cpe
tū quasdā ex alle
gationibo.
t ¶ Spēalis. ut in
casu nostro.
u ¶ Tempus et lo
cus. hoc vult dice
re. si peto rē ex cā
tonacōis lj de tpo

et loco nõ adiecerim q̃. cũ vna cõnem necãrio o cõmitetur tpus vl locus mihi nõ, pt̃ſ ſi poſt litẽ o̅ mihi tenetur eadẽ res cũ de certa vna cõne oportuerit intelligi certis loco vtpe fcã. Si aũtem pteo iure dñi vel quaſi ſi ẽtã ſi poſt litẽ oteſtatũ ins acquiro fertur, p me ſnia. ff. de rei vẽ. ſi autẽ a. ſ. n. ce. t. C. cũ eni nullas ſpẽalis tominij cãs expſſiſſi nõ ſũtibi oco mitãtur certoru; loci et tpis. et ideo non ẽ vtis quo loco vel tpe cõmittũ ante ſnia; puenerit ad a. Cẽterũ metur. ſcz vna cõ vel v. iudicio vel alia cã expſſã merito eſſetur mulida. et in dubio regulariter, pnũciatur otra actores. de. p cura. ex litis. cũ eni nõ ſit, pbata ven ditio certis loco et tpe facta et ſic ſit dubiũ an aure hoteſtatã vel poſt fuerit fcã ſuccumbet et ſic mulidũ eſt, pbare actori cauſas ſine tpe. Et nota p hanc ſiam q̃ tabellio i inſtrumẽto debẽ apponẽ loci o tractus. quidam tũ dicũt locũ ſolũ de oſtendũdo apo m cũ de iure cautũ nõ ſit. ſ. dic o tap hãc ſiam ex p tex. ſ. de. pbacõ qui ſibi loca diſignant. t. C. ad ſ. n. q. vii. lib bellorum. C. de otra. et omiſtipula. l. optimã. de teſti. ex tenore. ſ. qui ſi. ſint le. p tuas. video q̃ tex. ſ. tep omit de loco. ſ. de teſti. cũ eau ſam. j. in iure bus ſuppins allegatis. ſ. par ẽ, pbacõ inſtrumẽto. teſtũ de fide inſtrũ. cũ io. ſes. C. e. n. m exercẽdis. g̃ et tabellio oſcribẽ debẽ loci. ſ. forte oſcat inſtrũ loco q̃ nõ potuit. b ¶ Cõmittãtur loco tpus. eſt. n. e. li. de rentũ. c. i. c ¶ Dicet p te. q̃ facũdũ non ſ. ſ. lire. e. ij. C. de ſui. et. d ¶ Ex p ſtla. fac. q̃ ſ ẽ q̃n actũ ſ cã expſſiam. l. nemo. e ¶ Inãt o cõmittãta tpus loco. ſ. lici. forte de iure ſtricto ſ. de verũ eſt de ẽptare dicam? otranũ ff. ad. l. acqui. ira. p. vlnerantus. ad ſ. et equitas ſcriptarũ geoũ pferur. C. de iudi. ſ. placuit. ar. bonum de ſimo. lici. ſ. ely. et. c. p tuas. e ¶ Prorogari. ad ſ. ſ. e. li. de of. deſ. ſi in cui. f ¶ Notanda. pone expẽtũ. de reũ pmu. c. vno. n. C. g ¶ Iniuſtũ nõ. d. ſ. ſi dicẽs. ſi er alia cã agant. ret. iudicate nõ obſtabit ſnia. ſ. de iudicũ. examinata. C. de per. iuridi. ſpecialem comittãtur cãm ẽ neceſſario ad eũ deberẽ velut locus. et tpus. et buiusmodi quẽ ſint ſollicite attendẽda et ſine q̃bus vacua et mulida celerẽtur. Hz cũ eſt in grẽe abſq; aliquius cauſe deſatiõe petitũ non ſic oportz accepti iudicij tps miſpici. q. non requirũtur nec ſint oportũ nanec attẽdi pũt hmõdi comitãtia in hoc caſu. Et liez aliqbus curioſis qui de hijs que non multũ expediunt ſepe diſceptãt. aliꝰ forſan apareat q̃n actuz eſt cauſa aliqua nõ expſſa. vnluus ẽ videtur negocia tali expediri compendio q̃ p quãdam exactam ſubtilitatẽ longo diſpẽdio. progari. p ſtum cũ nõnulla. p vtilitate cõmum otra iuris aſpitatez ex equitatis mãſuetudine tolerari noſcantur. Onde idem cardinalis oficerãs q̃ ipſi abbas et conuẽtus de tene. ac. non. p bauerunt hereditas. ff. de excep. rei iudi. ſi mater. C. i. e. li. tan earl. b ¶ Dos igitur. vi. pars. iudicio vel arbitris vom ab vno. ſi ex plito. nus aliijs pũtibũ mãdãtibus. p vba pluralis numeri ferat ſniam tenet ſnia. electio aut. pnũciandã eſt p vba ſingular. a. ſ. dicit. Dubitatio de. c. bunus fuit ex eo q̃ dicit. ex. q. plurib arbitris aut omnes debent ſniam dicere aut nullus. ff. de ar. l. Iteẽ ſi vnus. C. ite ſi plures. ſi ſatis omnes videntur dicẽ cũ vnus alijs pũtibus et mãdãtũ. p verba pluralis numeri ſniam dicit. ſ. ide tenebat accur. ff. de arb. l. ſicutti. ¶ Iudicũ. octa. nouũ vel delegato rũ. ſit igitur ſ. cũ parato inter iudices arbitros. ad ix. de. de le. vno delegato. licet in tempo. fit grandis diſa. ſ. e. t. c. u. ſ. e. li. de arbi. c. ij. cũ ſi. lar gicõẽs ſup hijs regiã ſibi factam ex qua ſpectaliter vos ſimpte videbãtur ab hmõi cõtidez abbatis et conuẽtus impetitõe de mandato nro pbabitorũ nro. consilio vos duxit ſnialiter abſoluendos. ¶ Nos igitur cardinalis cuſtẽ ſniam ratam habẽes eam auctoritate apoſtolica cõfirmamꝰ. ¶ Omiſcatus octauus. Nam ab vno arbitrum vel iudicũ alijs pũtibũ mãdãtibũ ſeptã ſentẽtia recitatur habetur p mde ac ſi ſimul eſſet ab omibũ recitata. ¶ Oportet ẽ ut is qui recitat nõ vtatur verbis ſingularis numeri ſ. pluralis ut dicat ¶ Nos tales iudices vel arbitri. pnũciamꝰ ſeu ſtatuimus in hũc modũ licz ſecus in electõne fuerit in qua ut eſſẽt ut eudentꝰ vnica cõis eſt ab vno vice omnũ fuit. p compromiſſum fuit. p ſcrutinium ¶ Et mãdantibus ergo ſi alij pũtes eſſent ſ. nõ mandarent ſecus. et ſufficeret ea eſſe pũ. ff. q̃ ea q̃bo. l. p ſ. exit. vi. q. iii. ſed nũ eſt ẽ. tes tacitum tas nõ habetur ſ. pro mãdato. et facit. ſ. de re. iuri. is quitacet. et q̃d ibi dicit. nec eni in ſentẽtia. p cedit ratiõ habitio ſic in alijs actibus. de. ſ. ix. q. n. c. i. ſ. de hijs. q. ſ. a. pla. cũ nos. caute ¶ Scripta. q̃d dic ut. ſ. q. pri. n ¶ Oportet. nec it ater m importat. alias eni ſi p vba ſingularis numeri, pnũciare habẽt locũ. ſ. ille. Iteẽ ſi plures. gouerũ intelligas miſ college qui eũ ſ. possent cõmiſſent illi vices ſuas nõ ſolũ in recitãdo ſi etiã in pnũciando. nũ eni ille. vbis ſingularis numeri vereur. Interdum tũ verbũ oportz dinstatur designat. xxv. q. i. c. i. e ¶ Statuimꝰ. p ſ. ei vobis statuo bn. pferre. C. de hi. diffinitiua ſnia. ſ. de v. ff. g. m hijs. dec. ſ. ẽ cũ. e. li. ſ. q̃d p ¶ Electõ. de. ſ. dic ut dixi. n. de. e. dices opromiſſum fuit in tres ut deberẽt eligẽ qui ſecedẽres in prẽ poſtea redierũt taliter dicẽtes. q̃ o cordauerũt ẽ miſeri vm electõnẽ. pnũciata cõis illij de q̃ o cordauerũt q̃ elegit titũ

Alij duo resistut di centes. q. nõ de illos sit. sed scio fuerint cõcordati. Queritur an debeat illis duobus credi. et ostendit q̃ hac qõne dicit fuisse de facto in ecclia lug. plene examinatum. et ibi ostendit esse illis duobus. nũ q. magis credendũ est duobus q̃ vni et q. duobus credituri vnec operarium, pbetur. et ut fraus euitetur. alias qui, pnũciaret semp posset ius suum subtrahẽ illi in quẽ ouiter concordasset. et q. pbacõnũ facultas nõ est angustanda. s. ut liceat nõ ꝓ. quĩ. et q. impossibile ẽ alio modo, pbari. in q̃ casu ena interdum hẽreo creditur. C. de hẽrẽ. quĩ multi. in fi. et cõspirator. s. de resti. co. cul.

Ite cũ de iusticia alicuius queritur creditur vni sibi. s. q. aliter, pbari nõ potest. de homĩ. significasti. v. fi. et ad hoc bene facit ipa dec. tercio. et sic dicit intelligendam dec. cũ dilecti. de elec. ut illi tres vel duo de pnãe et de sensibo alioq; et de ꝓprijs. in cõrariũ videbatur. l. q. credendũ esse tercio. tanq̃ a duobus ad id officiũ deputato. ar. ff. si mel. fal. mo. di. li. 3. de resti. co. ptea. nec videtur credendũ duobus cũ videantur in suis testimonijs singulares. iij. q. ix. pura. de dec. cũ dilcti. de acus. cũ dilcti. Ite videtur illi testificari de aprio facto. sic nõ fuit testes idonei. C. de testi. l. omibo. iij. q. iij. q. ix. ite in crimmali. ite nullus idoneus. fi negari nõ pt. quĩ isti duo possint, pbare saltẽ diffensiũ teren. sed q. ipe tercus, pnũciãs nõ offenserat in illis. nec de illo fuerat ordinatũ. ofiliũ ei est tuti ad bas fraudes cuitãdas q̃ ipi ꝓpromissarij habeant tabellionẽ et scribifaciãt publicũ instrumentũ quõ deliberatẽ et ordinãt de tali eligendo et omittendo illi socio ut eligat et, pnũci et. aut ipsi idẽ scribãt. sigilla apponãt ut scpiura figillũ obuiẽt ꝓtariũ asserẽt. i. q. vij. falubrium. xx. vij. q. i. oẽs feime. C. ꝑ nõ nu. pe. aut. ortra q. apriam. qrebat ec ibi. est. an ipi ꝓpromissarij ex q̃ deliberassent et offensissent in aliquẽ. possent mutare voluta terminẽ et dixit q. nõ. q. vicẽ capitulũ tales obtinẽt. vnde talis offensus hs salẽ vim seruatum publicati. s. de esc. publica a Singularis. nota quẽdo fuit de facto. eps cõ. to. pdomĩ. sarius ad eligendũ abbates rõne dignitatis sic locutus est in plurali. Nos. e. eps bonoñ. ꝓpromissarius. c. opponebatur. q. nõ valebat electõ. q. facta per ꝓba plurialis numeri nõ credo nocere. q. ꝑ vere est vnica et cõmũis exquo sic pnũ solũ. nec hy locũ bene. de dec. ut. p. te vides. quã dicens in collacõmbo. habebit ne in illis locũ bene. de. ut. fi. ad plures spectat collacõ necesse fit eas fieri ab vno et pverba singularis numeri. nõ credo. dico enĩ ut dixi. s. de esc. sicut cum. q. ubi nõ hy locũ bene. q. ꝓter. nõ habebit hic locũ sed in collacõmbo nõ habebit locũ dec. quia, ꝓter. ergo nec ista. ad idẽ. q. de ꝓben. cũ in illis. et q̃ dixi. s. de elec. cũlti. so. andree.

Ut si sententia diffinitiua. no. quia secus de interlocutoria. sed huic contra. s. de, pbac. quomam concta falsam. 50. interlocutoria bene debet redigi in scriptis ut ibi. fi nõ ẽ necesse q̃, pferatur vel recitetur de scpto. poterit ꝑ index interlocui. et postea interlocutoriã illã tabellio redigẽ in scriptis. nec est eã de necessitate q̃ redigatur in scriptis. sed alias nõ credetur iudicium id pacere p scripta actorũ. ut ibi. 50. andree.

¶ Proferri q̃ si iudex nouiter excectatus est vel nescit leges. cũtales indicare possint. ff. de inõ. cecur. ubi ff. C. de iudi. l. certi. 50. vel deseger cause diffimico. alteri. vel fecatur aliũ legi peticõnẽ et allegacões ptiũ et p seipm ab alio instructus. pferat ꝓba diffimicõms cause. f. contẽto vel absoluout facilime prães italie. q̃ sit. nõ approbat in suma. e. tit. ¶ qualiter. iudices tũ debẽt esse liati et hẽ pintam canonũ. s. de ofan. et affi. c. i.

d Necesse. ij. q. i. in pmis. in fi. et. l. staturis. C. de sen. ex pi. rel. i. ij. et. iij. ff. de ar. l. nõ diffi

tenũc mereatur hẽ nec ab ea sit appellare necesse. Ẽ po tũ quẽ, ꝓter dignitatis progatiũ amplioriũ oueãt honore fulgere sententiã ab eo ferendã licebit ad instar illustriũ personarum p aliũ recitare.

guemus. C. q. fi. s. e. ti. c. i. nec confirmaretur talis sniã p ap. nec ob. ff. rem. ra. ba. l. iij. ¶ Falsus. q̃ dicit ut no. s. e. ¶ Cõuent. s. de of. dẽ. fane. ij. s. e. li. 6. ti. c. ij. ff. de. c. i. hẽre. mquisitore. et. c. cul. j. de pulleg. c. cul. j. de sen. ex. q. piculosũ. cũ fi.

e C. ¶ Sen. ex pi. rec. i. ij. et. i aut. ꝑ illustri.

f Illustrius. et qui super eos fuit. ¶ Sancimus igitur coll. v. hẽs g̃ casũm quo iudex nõ recitat p se sniã. fuit etã casus in quibo valet sniã sne scripto. ut ei breues fuit cause et maxime viluĩ pfonaz. et breuis potenti dici duo. aureo. ff. de tolo. l. id est. et. l. pce. in fi. inspiciatur aũt qualitas pfonaz. et reliquatur iudicis arbitrio. ff. de iur. deli. l. i. s. de of. dẽl. de causis. vel inspiciatur cõsuetudo loci vel fori. xi. di. ꝓsuetudimis. Ite cũ eps de cũ ciuili indicat inter clericos suos. xi. q. i. si quis cũ clericos. et ꝗ habes. C. de sen. ex pi. re. aut. mis. Ite in casu. f. cũ pses. deposito officio ouemutur et reddat admĩnistracõnem. m aut. ut indices sine quoquo suffra. ¶ nocessitatem. Ite cũ ipa pfe, pnũciat. valet eni licet nõ tuleriẽ eã in scripti. ipe eni solutus ẽ legibo. C. de legi. di. gna vox. e. q. eius pstita oẽm supplet solẽmtatũ. C. de testa. l. oim. Ite sm quod ꝓ. valet sniã lata in cã mũmoriali sine scpto. p. de. s. de resti. albricus. et hoc vidi. ibi tenere. B. Jogof. e. inno. ꝗ hosti. intelligit q̃ ibi bene fuene sniã lata in scriptis. fi nõ publicis. et ꝗ teneas. p ele. de. v. fig. sepe. circa fi. vel die distinguendũ. an index, pcedat ex officio. an in figura iudici. ut in pmo casu teneat. sniã fi ne scriptura. in sc̃o nõ. vel an, pcedat in figura iudicij ut. q. pte pnte. an alterna otum. a citer absente. ut in pmo valeat. in sc̃o nõ. et hoc dixit verissimũ allegat. s. ut li tenõ. of. c. i. et. c. qm. Ite sm lo. et lau. q̃ ꝗ no. n. q. i. in pmis. in fi. de ofensiũ ptiũ pt sniã fẽri sne scripto. fi. b. et hosti. ortra. ut. s. de of. dẽl. de causis. fateur. tñ ibi hosti. q. pteas bi posse en iudiciario ordini rẽnũciare. ita. q. nec locus esse libello nec, pcaũsen sententie. et de plano inqui reretur veritas et mãdata sua dare. vel aliter ut ibi vi deretur ordinaret. ff. de of. pco. nec quicq̃. C. de plano. et. C. de tem. ap. l. fi. sed q. iudicãto et, pnuniciãto omittatur scriptura die fieri nõ posse. et bãt doctores ofiliũ q. in dex in ipa sententia dicat mb. ijs scriptis. C. de testa. aut. hoc iure. C. de fi. instru. contractus. et dicit quidã. aliter latam sniam nõ valere. C. de sen. ex pi. re. l. ij. et ul. quod non est verum. sufficit eni q. in scriptis feratur. ut ꝗ. ar. C. de testi. l. cũ antiquitas. ¶ fi.

pcedatur electõmis, pnũciatio p verba singularis numeri facienda. ¶ Item Ut si sententia diffiniua postq̃ scripta fuerit debeat a iudice non ab alio de scpti recitacõe ꝑferri aliaq̃ nec nomẽ sen

a Sedi. non cures si apta sit vel clausa. habebis ff. c. de sen. ex pl. rec. l. i. ar. ora. j. t. pr. appellaco. ibi solui. b Drãdo. m. ostio in quibus, peditur simpliciter de plano sine strepitu et figura iudicij. dic ut i dem. de. ꝓ. sig. sepe. circa fi. quinimo debet iudices nõ solũ cum c Sedentes sedere, diffuntie, pnũciat. ff. etã cures q. agitur plenã og̃ cones, deꝑ derat. ff. quis. co. mbo. posser. l. ij. ff. dies. mutuat. ab illu. et qui fuit eos fuit. ꝑ sanctim. igit. coll. v. i aut. ꝰ und. ꝑ. se debũt. xviij. qi. pa tis. ibi seres me diarie. t. d. m. q. in. spacũ. v. a. pecdet. Quid si sedebat i alta turri vel palacio et pres erant inferius. Dic q. vale. sñia. potuit eni tui cõnem sibi loci. pudẽ. si fortẑ tiebat. ar. s. de. spõ. cũ locũ. de. ec. bona. j. ff. de acquꝝ. posl. q. meo. ff. ꝑ vectur. e. et ar. C. ubi sena. vel da. l. nj. ãn medin. ad ff. s. e. li. de of. ꝑf. et tanu. m. ef. j. de. ff. et. c. ul. et ite. possum. dicẽ de eo qui super equũ sedẽp tulit sentẽtã. l. q. sñia valeat. h. eni nõ vitetur sedẽ. ri quã sedẽ. ff. de. ff. ruf. pdi. l. qui sella. de ho mĩ. dilectus. et. c. fig. mficasti. Alij dẽ. ta. C. de sen. et int. r locu. plarã. ij. q. vi. q. ff. diffuntia. m. pũ. talis eni nõ vit. sedere. ꝑ. aulari. C. ꝰ of. cui. indi. l. honorati. et no. qõ dicitur de sedẽdo. intelligit. de. etoces. q. iudex in sede sita sedere debeat. nõ. Rare. vis. in. cuio. vel ere. q. sedẽ. nõ possi. quid si in ipa sede nec sedere nec stare. sed. ia cere. tans. forte fuit de mẽre int. q. sedẽ. intelligatur. si fit in sede sita de plano indicanꝰ. quõ cũq; ibi. mo. cur. tũ prim. s. reno. q. mine sit mutãda. d interpta. eoꝝ. certa. sp. habuerãt. ff. de legi. l. mine. b Moẽti. ita q. nec est appellare nẽde. s. pr. ff. n. ad papã in. indicũ vel ex

Ordinobis. Appellãt. ap̃ellare dẽs. in scriptis et cã. exprimẽt. aplos. p. cẽ. fivulr. et fipent. ap̃ pellatus. principales. p. fevel. p. procuratores. instructis. sup. principali. accedẽt. de. et. ad. ꝑã. apllsombo. a. sua. diffuntia. m. interpostis. ml. mutatur. demũ. appellãt. et appellatꝰ. ofs. dem. nõ. suã. tibi. interponitur. pena. et. pt. dnũ. dẽ. m. iij. pres. In quarꝰ. pma. ponitur. cõfs. ma. causa. In secũda. ostõ. In tercia. ipsũ. declaranꝰ. In quarta. nõ. feruãtiũ. pena. quã. exiuuantur. m. fi. f. Mutuere. sic. ff. si cer. pe. de. ꝑp. nõmũ. de. t. et. cõtu. fundẽ. ca. fiũs. 000. ꝑ. b. emio. huius. li. et. de. of. legat. c Subiectos. s. n. m. co. ꝑ. et. de. of. ordi. ut. litigantes. b Sed. et. ex. s. n. intelligẽ. q. ex. iudicius. appellatur. tã. a. iudice. qõ. patet. p. id. qõ. de. aplis. sequitur. ꝑ. inno. c. ad. ff. v. h. ons. d. m. ap̃ pellacõibꝰ. ibi. eni. excipitur. ꝑ. alias. nõ. esset. vera. excep. cõ. fin. nõ. includẽtur. sub. predẽtibus. ff. de penu. de. l. nã. q. c. ff. et. s. m. ff. qõ. d. dic. interlocutoria. ad actũ. iudicialẽ. referas. q. dicit. fuamie. ad. actũ. eiusdi. tale. referas. tũ. p. iudicẽ. allatũ. Si. ab. eo. tractẽtes. cũ. ap̃ pellatur. et. iudicũ. eiusdẽ. a. nõ. a. iudice. seruari. debere. ar. j. e. ocertacõi. ad. id. qõ. dicitur. de. aplis. Sndeutur. id. locũ. habere. quãõ. m. iudicio. appellatur. ad. id. qõ. dicitur. de. v. b. ipsũ. Sndeutur. q. illa. nõ. est. excepcõ. mmo. determinacõ. vel. protestatio. quedã. et. hoc. est. tutius. et. tenꝰ. hoc. b. s. de. elec. consederammus. m. i. glo.

Sententia quã scripta. ꝑ. ecdi. a. iudice. litigatoribus. nõ. recitari. vel. quã. p. ipso. stãte. nõ. sedẽdo. ꝑferri. non. grit. nullus. permitus. ẽ. meo. mẽo. c Mnocentius. iiij.

De appellacõibꝰ.

Ordinobis. ẽ. lites. minuere. et. a. laboriosis. i Interlocutoria. nota. ins. nouũ. appellãt. ab. interlocutoria. debẽt. in. scriptis. appellare. requiratur. appellacõi. in. ter. posite. a. diffuntia. ex. interuallo. usq. ad. xvies. tunc. enim. est. appellandum. in. scriptis. sed. sim. continenti. appelleur. sufficit. vin. a. voce. appellari. ff. de. ap. d. j. et. n. q. vi. ad. fi. ꝑ. ab. interlocutoria. i. ut. nõ. intra. exinteruallo. appellãdi. est. in. scriptis. ut. ꝑ. dixit. gosfred. et. hoc. ꝑ. posset. eu. q. aliud. erat. ius. nouũ. ꝑ. inducitur. q. qui. appellat. causas. cur. appellat. debẽt. exprimere. i. appellacõne. sed. p. ver. ita. sufficiebat. dicere. appello. ab. iniq. ia. interlocutoria. sicut. m. diffuntiũ. et. in. duxerãt. ad. hoc. s. de. elec. cũ. dile. et. de. rest. figficauerũt. v. man

bus. relevare. subiectos. Sanctimus. igitur. ut. si. quis. in. iudicio. vel. extra. sup. interlocutoria. vel. gratiam. aliquo. ad. nos. duxerit. appellandũ. causaꝝ. appellacõibꝰ. in. scriptis. assignare. deprop. ret. pxtat. aplos. quos. ꝑ. cipimus.

tam. s. de. dilecto. et. dilecti. et. c. ex. p. to. Sed. b. contra. dicens. hoc. nõ. tum. non. esse. incens. q. milis. dẽ. bene. ex. primebatur. causa. appellandi. et. cum. b. credo. per. s. et. de. debitus. Item. dixit. gof. q. olim. extra. iudicium. non. cõpellebatur. quis. causam. exprimere. vnde. quod. hoc. ius. d. nouũ. dixit. Sed. b. contra. dicens. q. sim. antiqua. mia. bene. tenebatur. qui. extra. iudicium. appellat. causaꝝ. exprimẽt. et. de. hoc. no. s. e. cum. causam. m. glo. ulte. c. se. in. vm. ca. glo. Illud. ergo. solum. dicit. b. ꝑ. quo. ad. hoc. ius. nouum. induci. q. in. scriptis. appellatur. in. iudicio. et. extra. Causa. autem. ideo. exprimitur. et. videtur. in. dẽ. cui. porrig. tur. appellacõ. an. instã. fuerit. vs. fic. appellantem. admittatur. vel. replat. vnde. semp. ꝑ. in. commune. dẽo. appellacõ. es. a. g. tamie. interpositas. scribit. si. e. ita. k Ad. nos. maxime. sim. quos. dam. ꝑm. hoꝰt. in. hus. que. de. nouo. induciẽt. hoc. constituno. locum. non. habe. nisi. in. appellacõibus. interpositis. ad. papam. cum. hoc. bie. exprimatur. et. cum. ꝑ. penalis. et. sic. retringenda. et. q. solum. de. appellacõibus. interpositis. ad. papam. mlligatur. sanꝰ. probatur. per. decre. de. fo. compe. romana. Rn. ubi. habes. q. archiepiscopus. te. consensu. primnon. potest. de. causa. cognosere. appellacõmis. articulo. preermisso. ergo. necesse. est. dicere. q. decre. ista. loquatur. m. papa. Sed. sim. primam. opinionẽ. possẽ. dici. de. in. quo. libet. alio. iudice. ordinario. qui. per. simplicẽ. quelam. cognosere. possit. sed. archiepiscopus. per. quelam. cognosere. non. potest. et. ideo. primo. est. sibi. videndum. an. appellatio. de. solutam.

l Appellãdi. vbo. q. ad. hoc. ho. die. sim. hoꝰt. potentiã. eto. appellare. ut. s. e. meminimus. et. c. sig. g. estum. et. c. ad. hoc. sicut. de. hoc. s. de. ap. ut. debitus.

m In scriptis. istud. speciale. in. appellatione. ad. papam. imperpositã. Alij. contra. et. facit. ꝑ. eis. s. de. ꝑ. hac. quo. m. am. contra. Ad. quod. dicit. hoꝰt. q. licet. non. fuerit. in. scriptis. redactum. potuit. fides. fieri. Sed. nunquid. quelibẽ. scriptura. sufficit. Dicit. inno. cẽ. q. fic. Sans. enim. est. q. forma. qua. appellatum. est. i. scriptis. probari. possit. Expeditius. tamen. est. i. melius. q. scriptura. sit. publica. vel. autenticum. sigillum. s. de. fi. m. c. n. et. facit. s. e. li. de. elec. ut. circa. Iohannes. an.

n De prop. ere. id. est. festine. vel. vaste. per. et. preposito. de. hic. aug. ere. fic. c. de. iudicio. prop. ex. ando.

a Qet at apostolos instanter et ē ī. xxx. dies ī. e. ab eo. ut in de. quātuis. e. ti. et non intelligas de apūs petro et paulo. ē tc sīs dimissoīs. ff. de li. dimis. l. vna. ff. de. v. sig. l. dimissoīe. b Exhibeat. q. / tunc est. ē. mualidus est. p. cessus ī. e. ut sup. qō ē verū si de potere ēgitus eos expsse dēegat vel mfra debitū ips ne sligenter vel maliciose tradē p ēmittit. ī. e. ab eo. ī. ē. et nota q. iudex tradendo apostolos vīsīr appellacōi deferre. s. e. ti. dilcis. ad fi. qō verū ē qñ tradit admissionos vel reuerentiales. secus ī refuta tcionis. ut sequitur sic nec terminū datio hi vim delacōis ut dicam ī. e. ti. cū appellacōmbo.

c Appellacōis. admittēde vel nō et tūc sequēta venīnt expositie. vel causam ob quā appellatū fuit.

d Supiorīs. non dixit pē. et sic no. p hijs q. s. dixi.

e Sdiatū. solet fieri īn dubio cū dubitatur de veritate appellacōis aliaſ caueat penā. s. ti. pxi. c. 4. f Indulto a iudice a quo est appellatū. de q dicut. s. e. ti. cū sit romana. g Petierit. q. non sufficit. h Exhibeat. q. / exhiberi. Īn quibo appellacōnis causam exp̄mat. ercur appellacō nō hē admissa vel ſi appellacōm forsan ex supiorīs fuerēnia fiē de latū. post hoc appellatore fm locoꝝ distātia pſonarū et negocīj qualitatem tpe. p̄ocutōis īncluſo ſi voluerit appellatus et petierit principales pſone p ſe vel p. pcuratores mstructōs cū mandato ad agēdū et cū rōmbo et mummētis ad cām spectātibo accedāt ad se. ap. sic parati ut ſi nob visū fuerit expediēt fmito appellacōnis articulo vel de pnū voluntate omisso. pcedatur īn negocio pīcipali quātū de ure mīri. s. de re. et ōtu. c. ſi. de cle. cupientes. s. e. li.

h Fmito. p approbationē vel per cassacōnē appellacōnis. quod ē officiū iudicis ap. n. q. vi. ad finem.

i Omisso. quod nō possit arbiciplus. s. de so. o pe. romana. s. ē. m Antiqtas reuerēdā. s. de tranla. q̄nto. n Statuit. s. q. appellās m eis appellacōnis cām nō teneatur expm̄ē. sed sufficiat dicē. appello ab iniq̄ sententia. et īndex debet appellacōm deferre. et p̄t statuere terminū. ap̄ elātī ad appellacōnē. pseqēdam. et. cum sit.

o Premissa sūt. id ē ſi causam appellacōnis nō expliſit in scriptis. et aplos non petijt. et instructus non venit. ut hic ōt.

p Condemnandus. nō dixit condēnatus. vnde dixit hosti. q. iudex principalis cause habet odemnationōs facere. ſi dicq̄ ēnā iudex appellacōnis ipam potest facē. ī. e. ti. appellacōmbo. ī. fīn. m. fi. lo. andrēe.

q Contēpteriquare hoc dicit cū īn volūtate appellati residēat ire vel nō īre. hoc intelligitur fm ē. cū appellatus hoc approbauit. s. q. volebat coā supiore causam. psequi. ſi igitur postea nō seruauerit ſi statuti. id ē ſi nō venīat instructus ut debet cōtra ipm tanq̄ contumacē. pcedetur cā īn expensis q̄ īn causa. et qualiter. pcedatur o tra nunc reū vel actor ē. litor. vel nō. et. vel quasi sit plene. nō. de. ro. et otu. puta.

r Procedatur. pillū ad quē est appellatus. s. e. sepe. et. c. p tuas. nec est mirandū ſi tales taliter punīntur. instituēt et cetera. s Ius. s. e. m pnci.

t Iudicē. q. appellacōnē recepit. et tmnū assignauit.

u Parte. que venit instructa coā papa.

x Eludit. qō reprobatur. s. de ali. mu. in. cau. fa. c. i. de postula. p. bone. n. ē nec nō cebat. ff. de iudi. ſi pto.

y Sigatma. iudex qui recusatur statuit cōpcēs tpus arbitris ad finiendam causam. quo elapso ſi finita nō fuerit īn pnci pali. peedit. ē manauit ad suplecōnē. dē. s. de of. del. suspicōnis. ſe nō dubitatur quin habeat arbitrium ad ōgnoscē. sed quis ōgnoscet. an causa sit legitima. dic q. idē arbiter. ut no. s. e. cū speciali. in rerea glo. lo. andrēe.

a Iudicē. ordinarij. vel delegati a ap̄. s. e. cū speciali. de of. del. suspicōnis. ſi aut ds delegatus. ep̄i vel cānōnicus officialis vel essēne plures delegati cū clausula. q. ſi non omēes. et vnus ex hjs recusetur tūc nō iur ad arbitros

poterit et debebit. hjs que m appellacōmbo. a diffinitiuis ſuis interpositis antiquitas statuit nō mutatis. b Q̄ ſi appellatore q̄ p̄missa sūt nō obfuerē reputabitur nō appellās. ad p̄ōns iudicis redibit examen īn expensis legitimis odemnādus. Si aūt appellantis ōtēpserit hoc statuti īn cū tanq̄ īn cōtumacē tam īn expensis q̄ īn cā quātū a iure punīntur. pcedatur. iustū ē equidē ut īn cū iura īnsurgāt qui ius iudicē et p partes eludit.

Dem in eodem.

Egitima suspicōnis cā contra iudicē assignata. et arbitris a pūo

b Indulto. a iudice a quo est appellatū. de q dicut. s. e. ti. cū sit romana. c Petierit. q. non sufficit. d Sdiatū. solet fieri īn dubio cū dubitatur de veritate appellacōnis aliaſ caueat penā. s. ti. pxi. c. 4. e Petierit. q. / petierit. Īn mente īn g. f Indulto. a iudice a quo est appellatū. de q dicut. s. e. ti. cū sit romana. g Petierit. q. non sufficit. h Exhibeat. q. / exhiberi. Īn quibo appellacōnis causam exp̄mat. ercur appellacō nō hē admissa vel ſi appellacōm forsan ex supiorīs fuerēnia fiē de latū. post hoc appellatore fm locoꝝ distātia pſonarū et negocīj qualitatem tpe. p̄ocutōis īncluſo ſi voluerit appellatus et petierit principales pſone p ſe vel p. pcuratores mstructōs cū mandato ad agēdū et cū rōmbo et mummētis ad cām spectātibo accedāt ad se. ap. sic parati ut ſi nob visū fuerit expediēt fmito appellacōnis articulo vel de pnū voluntate omisso. pcedatur īn negocio pīcipali quātū de ure

quo d dic ut no. s. e. li. de of. de. si contra vnū. et cora sp o
iudice qui recusatur dādus ē libellus recusatorius. s. e.
secū do requiris. C. de iud. aperiri sum.
a Forma iuris. s. e. eū spēali. et nō debet esse laici tales
arbitri. q. cū habeāt testes cōpellē et alia facē que pti
nent ad hūc articulū ratio spūalis iurisdictio nō cadere
in eos fm b. ad fī
. ex vi bi. bri quib.
de iurisdeterminus.
Ite non debēt esse
suspecti alias possē
sent sicut iudices
recusari. Ite nec te
bent esse mutiure
mor. s. e. sedo tr. cp
r. s. e. c. cū spēali.
Ite debēt esse in lo
cis oportunitū ubi
possit bri copia
pertrā. s. e. li. de
sp. statuti.
t Cognosceāt. et
pnūciēt. ff. de iurīs.
de qua re. s. de cā
pos. cū sup. et in
fra pater.
c Proferat. qd
pt. s. de of. delegati
picoms.
d Oū. caueāt
tales arbitri iuris
a pena. s. t. p. x. c. i.
hæc arbitri. o pro
misari illā inmere
nō bēant ut iudi
ex Si lupen
dūt. et ex eo mag
ligātur. s. de sen ex
per tuas.
e Ipa. fore cautionis.
g Mor bo. s. e. li. de excep. pla
Per iudicē ipm recusati ordi
rigit illā fm b. et fic. o. reuolauit ad. a. sed est ē extremū
ius ad illud qd olim erat an dēt esse iudicē. s. bic q dē
ista cōtigit illā. illa enī dēt loquitur in termino pribo
assignado ad, pbādū id ēpti q suspicionē vult. p bare.
quē nō qui recusatur ē arbitri assignāt debēt uri bi. ista
loquitur in mio assignato arbitris ad cām finēdā quē
nō arbiter ē iudex recusatus debi statuere.
i Cōperēs. q ē minus o pterētē rimū assigrēt. locus
est. in appellacōi. s. de iudi. a. c. i.
k Aloqui. s. si elapso tim
Omittat. vitū. q ēsīlo ista sit miqua. sic. p do. pone
q iudex in ventare sit suspectus suspicione. q. pōnitur cō
tra ipm arbitri fauor ē pnūciēt pns non finūt ne gociū
in tmio iudex. p cedit in pncipali. et sic mutiliter. pōni
tur recusaēd. quō ē fier cū ē appellatur cora iudice suspe
cto reus litigare. dicāt quidā q ps petere a iudice ut fm
acta cora arbitris acta negocii fmat. a. ff. s. de rebi. ps
sentata. et si male. pnūciauerit. appellet. vel dic. q si arbi
tri nolūt. pnūciare vel male. pnūciāt appellādi ē a pap
pa. s. e. li. de of. delegati picoms.
Omana. h. hanus tēd. vi. sus
nātū vel delegatū
cōtes. s. de of. delegati picoms.
Ipsi. s. ff. s. de of. delegati picoms.
Ipsa. s. ff. s. de of. delegati picoms.
Ipsa. s. ff. s. de of. delegati picoms.
Ipsa

a ¶ Curiā. nisi appellare vellet ad papā ad quē omisso medio appellatur. n. q. vi. ad romanā. et. c. quisquis. et idem in legato. de of. lega. c. i. vbi hoc. et. n. q. vi. c. iij secus si m. l. ff. de ap. l. imperatores.

b ¶ Prelatis. qui in districtōē hīt quod dic ut. s. de of. ord. cū ab ecclesiar.

d ¶ Cōsuetudine. que dat iurisdictionem. s. de fo. competē. cū omnīgar. s. e. li. e. si romana. de of. ordī. romana. et in ß calis. possimus intelligere. s. de ꝓbi. reverentē. de no. o. nū. significantibus. Idē si privilegio cūista sint parta. ix. q. iii. o questus. s. de of. ordī. duo sil. in. c. debet.

e ¶ Qui pro repōre. quasi dicere. istud nō ē ius speciale et ꝓsonale qd extinguatur cū ꝓsona imo perpetuum est. s. de transact. de cetero. et in alijs. archiepis. et sententiādis. s. de of. romana. ad fi.

f ¶ Diffinitiuam. et in appellacōnibus a diffinitia nō est necesse causam exprimere. ut dixi. s. e. cordi. et sic ibi nō habetur locum qd sequitur.

g ¶ Citent. et si citatur nīt impune, nō parere. ff. de iurisdict. o. iudī. l. ultimo hoc intelligas ubi cunq; quis citatur ab aliquo. et constat q̄ citatus nō est de iurisdictōne citantis. nō tamē comparere nisi causa talis in citatorio exprimatur. per quā appareat illum iurisdictionē habere si vera sit illa causa. ff. qui satisdare co. l. si vero. ff. de fer. l. i. in dubio melius est cōparere. x. vii. q. i. quid cubpatur. ff. de iudi. si quis ex aliena. et a dde quod no. m. q. vi. ii. epus. de accusat. venimus. Iohannes and. dre.

h ¶ Expressa duplicatē poterit intelligi. s. q. archiepus nisi videat in appellatione expressam. ꝓbabilem causam nec citabit nec omittet. vel dic expressa citatorio vel in omissione. qz in omissione vel citatōē exprimere. ꝓbabilem causam ob quā sit appellatū. Sed contra. s. e. ti. si diuobus. vbi archiepus causam in citatione nō expsit. et

c ¶ Cuna remen. de qua. s. dixi.

de iure ad remen. est curiam appellandū. ¶ Ab archidiacōnis vero. alias inseniozibo prelatis suffraganeis subiectis eisdem et eorū officialibus ad suffraganeos ipsos debet et nō ad eandē curiā omissis dictis suffraganeis appellari. nisi aliud remen. eēcie de cōsuetudine cōpetat in hac ptē. ¶ Cū aut ad patam curiam ab eorū de suffraganeorū vel suo ꝛz. officialiū audientiam fuerit appellatū. remen. arepus quꝰ tpe fuerit vel officiales ipius nullatenus in appellationis causa interposite ante diffinitiuā sententiā atent ptes. nec etā alius illā omittāt appellacōnis causē causa. ꝓbabili seu legitima nō expssa.

¶ Si vero vocatis pubblī nullatenus aut nō infra. x. dies post interlocutoriū. ꝛz. vel diffinitiuā sentētiā appellatū fuisse seu aliquid aliud fisse. fieq; non esse ꝓ appellacōnē ad eundem arepm. vel eius officialem deuolutū negotium ponatur. idem nisi ꝑ ipsis ostiterit causam ipsa ad eos taliter fuisse delatam. ꝓhibere ne illa vel ne ad executionē. ꝓcedatur. sine nō ꝓsumār. ¶ Si obiciatur ex iusta cā seu minus legitima ante sententiā appellationē interposita extitisse et ex eo nō esse appellationē hmoi admittendā. neque mp̄ dicti archiepus vel eius officialis. ꝓhibere ne ꝓcedatur in causa nisi ꝑ appellatione recepta. vlut emissa ex causa. ꝓbabili ognoscere in cipiat de causa huiusmodi an sit vera. ¶ Si aut post sententiā in casibus a iure. ꝓhibitis. ut pote a sententia super manifesto et notorio crimine vel de

tamen venit citatio. sed illud ꝑ istud suspendū est. vel citare nō debet. ut die. s. et aut eē expsitione nō facta. et ne. ut ibi. quia multa fieri. ex. nm. hoīb

i ¶ Interlocutoriam. ergo interlocutoria tnsit in rem in dictam. nisi ab ipsa ꝓ. dies fuerit appellatū. s. de el. cū dilecti. in fi. qd̄ verus est quo ad partem. sed nō quo ad indicem. qd̄ dicit. s. e. ti. cū cessante. ff. e. eēl.

k ¶ Similē ut si dicatur appellacōi renunciatū tacite. vel expsse. s. de of. delegatum. vel dicatur ex ꝓbabili causa nō appellatū. ff. qui sen. vel dicatur nō appellatū in scriptis. eo satis quo debuit in scriptis appellari. s. de. c. i. aū ergo q̄ de dijs ostiterit prionum indicū nō impedet officiū.

l ¶ Taliter. i. talem fuisse appellationē q̄ deuoluat negoci. um. licet forte cā sit falsa.

m ¶ Illa. ꝓ. si appellatū. i. ante sententiam.

n ¶ Sententie. qn appellatū est a diffinitiua.

o ¶ Presumāt. primo eni debet de iurisdictione ostare et o. g. mtio an sit in de. e exercicii. nisi dictionis procedere. s. de ꝓp. fup. lis. ad fi. hmoi.

p ¶ Animus legitima cum ca non est in iure expssa. ff. de leg. nō possūt. s. e. pastoralis. pīt. et hoc arbitrabit. pmo index an legitima sit cā. et si male arbitretur appellari potest. ff. q̄ satisda. co. l. arbitro. et. l. fs. si aut causa in iure expssa negatur esse legitima. nō audiet. ff. de ꝓbac. ab ea pte. ¶ Ab eo qui cubpatur. ff. de indi. q̄ ¶ Prohibere. pe. vel forte ter. ō. reputatō. fortē ad executionē sui ac. quo ad omissionē faciendā. sufficiat

r ¶ Ocia. li. enī. q. ꝓbabilis sit causa. ut. s. ¶ Cū ait. ꝓbari. ff. de veritate causē ap. nisi se offerre. g. ꝓbaturū coram iudice a q̄ appellatū nō fuerit admissus. ut. s. e. interposita. et die ut ibi.

s ¶ Fortuis. in nō. ꝓhibitis lo. n ¶ Prohibitis. mideo. ¶ Ob dit. an a mion. s. de el. cū

t ¶ Notorio. in quo non admittitur apllo. in cūctis.

·s·e·cũ sit romana·et·c·premit·et·c·obsoluit·et dic notorio p cui ĩtũã rei ut differat ab eo notorio iuris p obsolutione de quo sequitur. Ternatũã nam videtur q·eria cõ a Sed de qtio·no·al currẽ debẽte ad hoc q; in crimine nõ debeat appellari. s·q·sit offensus cẽ libo iudictus et argumẽtis sup atus·ij.q.vi.¶ sit quoq;·v·nullus. ¶ Quoriũ ap·nõ rect.l.ij. et dixit dns. Ajo·q·nisi omia ista tria e curiẽ ut sententiatur. de eminato benefis cũm appellãdi. alij dicũt et forte bene q; cõfessus in iure nõ audiatur a appellãdi. si tamẽ ita sit offensus q; stando sit offsionis nõ tormentoz; formidie territus; et hoc tã, in cauli q; in crimi nali nisi vellet allegare se sic errore facti. offensum in quo casu possẽ appellãre ut suũ corrigẽ·et erro rẽ·ff.ad tur pill.l.i.·§ul.et ff opio sacrãs p bane liam, p batur que dstinẽtque loquitur nec possẽ negari crimẽ p offsionẽ fore notũ·s·de cob.clerĩ·vita et in nostonio nõ admittẽ appellacõ·ut ĩ.pxb ¶ In iure. alias nõ iudicẽt offsiõ sup crimẽ·s.de·ofc·el.sal uo eo q; habes fac excel.pla.q; sit gue c ¶ Consilio·pusta si appellẽtur ne testamẽti apiatur, vel ne scriptus heres in possessionẽ mittatur·ff.de ap.recipiendis vel nõ.l.pe.et·ul.s.e.con stituto·s·vel potius ace in nõ veniendo·ut·xviij.q.iij. de illicita detur. ergo notorius crimino sus et offsius d ¶ Mam in iure audiatur appellãs ora iura supius signata. p·potest dici q; notorius crimino sus appellare potest·s·ij iudex nõ tenetur appllom deferre·ut in ottarij.ad idẽ·s·de ap·pastoralis·nisi exp mẽ cãm rõnabilẽ·puta se timore tormentoz offsiõ, ut supius dxi. vel p erro rẽ·ff.de ofcl.l.ul.et p·e.alias q; aliq; supios de appellacõe q; no sect·imbibeat·pt iudex suam exequi·posteaquã ff.·s·nõ solũ appellare appellato et iudice·iste enĩ alij c ¶ Alũ ab nõ tãsulit ad arepm cãm suã.et ideo pt simpliciter adũsarũ cora suo iudice ouemre et non cora arepo cũmulã habeat pt ãtẽ in ipm.de of·ord·pastoralis·s·e·romana·in pb.ad hoc·s·e·cũ tractatur·tales cri

quo quis in iure cõfessus exuit, p mulgatas vel similibus appellatũ esse dicatur pũt ne sua executõm mãdetur postq; ognosce cẽperint utrũ sit recipienda vel nõ appellacõ ab eo interposita inhibere. ¶ In alui quoq; qui circa rẽ de qua inter appellãte et appellatũ controuersia versatur aliquid post eoz inhibitionẽ attẽptat nõ valet occasione hmõi iurisdictionẽ aliquã vendicare. ¶ Cũ vero is qui ad remensem curiã sup aliqua causa vocẽ appellacõis emittit mibi olommus in causis alijs ozdinarij sui iurisdictionẽ subiciatur remen. arcbiepiscop vel officialis ipsũ neq; q; iurisdictõis ipam in alns impediant aut ab causẽ ozdinarij pt̃ãte re

gõ citare nõ pt qõ verũ est. nisi iurisdictionẽ suã impedirent·j·de pemi romana ff explisui in iure·s·de offsione·ocũ causis sũ henos ord·pastoralis·g ¶ Aliqua cã·mi lla tanũ exempta est appellãs a iurisdictione sui iudicis·arepus g·m alijs causis in quibo remanet in iurisdictõe ordiarij nullã hj pt̃ãte·ut·ff dicit ad hoc·s·e·apo fuit·ubi de hoc·licet eni ipse sub dijtũ appellãs fot alijs possit illũ recusare ut sup pecũ·ut·s.·e·ad hec fi vna arepo tũ te ff se in eromitrẽ nõ habyt ut bic. b ¶ Cost.l.arepo·ff.g ¶ Cõpalẽ·quag in crimmibo p alios exercẽt·qd dic ut·j.·eli.ne cle·vel mo·c·ul.et hoc qõ ff dz, p habamus olim p dcc·s·de delic pu·c·ij.habi de ff·s·de ma·et ob·solite·et ibi emã de ff·s·vide qõ no·est in suma·e·ti. ¶ hoc quo ad quẽ·ff sed pone·et·v.se

talĩter eximant taliter appellãtes. ¶ Deoe aũt ad eos ab epis pfate pũcise sup causis in quibo tpalez iurisdictionẽ exercent nisi sotre de officiu dme aut pruilegio siue iure alio speciali sit appellandũ ad alũ appellari. ¶ Sententias quoq; interdicti vel suspensionis est excõmũicationis in appellante ab eo a quo appellatũ, ponitur, p mulgatas nullatenus nisi vocatis parnbus et de appellacõne legitime oginto reuocent aut denũcient esse nullas. ¶ Cum aũt ad remen. arepm ab audiẽna suffraganeĩ sui super aliq; cã fuerit ap sniaz appellatũ idẽ arepo postq; de appllsone oginto ostirrit eã minus rõbile existisse cãz ad eũdẽ suffraganeũ

k ¶ Cõsiteũdime pscripta·alias nõ valeret·s·de ofic·el·ul. l ¶ Alio·puta mãfeidi·s·ff fo.opo.ex transmissa.et·c. verum·de ma.et obe·solite

in ff sunt ista paria. ad hoc·j.de sen.ex com·is cui in fi ¶ Socatis parnbs·s.e.c.¶ si vero·nam merita causarum·r.E.C·si p vim vel alio mõ·l.ul.et ocor·ad ff.s.de ofoc·cũ ab ecclesiaz. absoluãr.et intelligo hoc verum o ¶ Reuocent·vel ubi periculũ non est in mora·quia tunc bene possent absoluere·et si nõ nullas nunciare vel reuocare·ad hoc·s.e.qua fronte·q·i·de sen.ex.sacro.ibi absq; periculo am.qe aliud si a sententia·quia ibi p ¶ Ance sententia aggredtur iudex statum cognitionem pncipalis negocij. quod dic ut no·s·e·ut debitus in glo·pemul.quis aute habeat exequi sententiã tam p iudicem ap·vide qõ no·s.de of.deleg·pastoralis.¶ p q ¶ Cognito legitime. sep partẽto profertũ·vel alterũ per continuaciam absentes·s·cũ tempo posita r ¶ Rationabilem·ut q; peccatũ fuit m tẽ·cordi.vel in tẽ·ut debitus·vel causa non est reperta vera·Jo.an

a Remittere quid de attoptatis videbis J. e. nõ solũ.
Et super si iudex requisitus nõ tradit apostolos et postea, peccdit in causa nõ valet, possius mõ renũciatũ fuisset appellationi diuide de. in duas partes. in quarũ prima ponit ius antiquũ. in secũda penã iudicis nõ obseruantis. Et emanauit suppletorie ad de. s. e. cor di.
c Causa. debet eni in apsis expimi ca appellacõis. et causa delacõnis. vel repulsionis. s. e. c. 4. Io. ande Facilior. o. cor. s. e. li. de elec. cũpiantes. C. ad h.
e Ille iudex. f. si qui extra iudicium appellatur. o sicut appellans dicere. et apostolos. p ceo si sit qui ipos dare possit et debeat.
f Edere. s. e. ti. cordi.
g Requisitus. cũ debita instantia loco et tpe. o gruo. ad ijas pena sequẽs locũ non habet J. e. ti. ab eo. n. Renh.
h Extũc. id est tenegauit expesse. vel infra debitũ tpõ maliciose vel negligenter nõ tradidit. e. t. ab eo. i. si.
i Renũciatũ. tacite vel expsse. s. de of. delegã. gratia de testi. cum venisset.
k Iritus. positio est appellatio cui deferendum non est J. e. pxi. Iob annes andree.
Nõm appellationib iudex ap. inique appellantem ante sententiam remitte debet ad iudicẽ principalem et in expensis odemnare. et hoc si principalis iudex nõ detulerat appellationi. sed si detulit nõ fiet remissio de necessitate. In appellacõibo mere positis a diffiniua antiqua iura seruentur.
m Dẽ erendũ habet enim iudex iusticiam imitari. de. v. si g. Focus. in fi. et merito nõ est deferendũ friuole appnõ enim fuit inuenta ut essẽ iniquitatis defensio. sed innocentie remedii. s. e. ad nostri. et. c. cũ specialis. C. p. ceo. sic et iuramentũ nõ fuit inuentum ut esset iniquitatis vmedii. s. e. li. de iurãt. e. i. cũ suis. o. cor.
n Inferior. a quo appellatur fuit ante sententiã.
o Admittat. tradere tamen apostolos nõ est deferre ut dixi. s. e. cor di. Iob annes andree.
p Canonicas. s. e. ut debitus. et. e. romana. in fi. hoc verum nisi iudex deferat. ut J. e. e. n. in fi.
q Tãdem die. ea enim q sententiã cocomitantur eadẽ die qua pnãcipale expediri debẽt. sicut fructus et expense. ff. de re iudicata. l. paulus. de hoc. xxx. v. q. ii. C. quẽ ego. alias incipit. hujus ita. et dicã. de reg. iu. o tra eum.
r Eandẽ. scilicet friuolam appellationem.
s In se no. p hnjs que no. s. de renũ. q in dubijs. et. c. ul. in glo. n.
t Refutari. per hanc literã dico q si iudex detulit appellationem et fuit appellanti remisit. eo nõ ob. q detulerat. q ipse q gnosceret poni iurisdictione ordiaria vel delegata quã habebat. et non ex noua demãdatione. Si eni ille refutat delacõnẽ. ergo illerema ner inque qualis erat. h vera msi ipse fuisset hoc expsse agere. s. q delegatũ eum ad cãm daret qõ possi cũ ipius cause fit iudex ut sequitur.
u Deferẽs. et male. et talis reatus merito debuit ab ipo bono es exclusdere indicẽdi. C. tibi sena. vel el. s. i. de necessitate igitur nõ fiet ad ipm. remissio. ff. solutma. fiab hosti. h. C. ff. de pact. l. tres frẽs.
x Remittenda. ad ipm iudicẽ qui detulit. voluntarie aut possi ipe iudex fuisset rmittẽ si velle. et e fi. de renũ. c. ultra. et nota p hãc fiam terminata questionẽ qua qritur an terminũ assignatio quã facit iudex a quo appellatum est habeat vm delacõnis. vides eni q si detulit nõ reassumit iurisdictionẽ. etiã si frustratoria fuerit appellatio. si ẽ lapso terminũ assignato et appellatore negligere reassumit iudex iurisdictionẽ. s. e. sepe. vel saltẽ possit dici q tẽ. ista locũ hi. cũ appellans. psequitur. si eni nõ. psequeretur tũc nõ obstãre delacõ reassumere iudex iurisdictionẽ p ipm dicta. p hãc fiam q dicit. s. appellatore ẽ lomnius. i. dẽt ad. B facit qõ no. d. de ma. o tracta inter. ee. c. n. in iij. glo. fi. pbatur hoc optime p tẽ. s. e. oblate. m pñ. ubi deferre. et terminũ ad psequẽdũ assignare ponũtur ut diuersa. Item vidẽ q aliter debeat mittere appellans quando delatũ est. et aliter qñ solus timnus ẽ fiscus. qõ dic. ut no. s. de renũ. vemẽ. in glo. fi non vidẽ. Tẽ si otrariũ diceretur iã sequeretur q omi appellatum deferretur a iure. cũ ab ipo imeipi. psequẽti statutus sit terminus. n. q. vi. ei qui. s. e. cũ sit. et. c. eẽ rõne. sicut ergo ius terminũ simpliciter statuẽdo nõ detulit. et sic de iudice eadẽ rõne est dicendũ.

a Remittere. quid de attoptatis videbis J. e. nõ solũ.
Et super si iudex requisitus nõ tradit apostolos. et postea, peccdit in causa nõ valet, possius mõ renũciatũ fuisset appellationi diuide de. in duas partes. in quarũ prima ponit ius antiquũ. in secũda penã iudicis nõ obseruantis. Et emanauit suppletorie ad de. s. e. cor di.
c Causa. debet eni in apsis expimi ca appellacõis. et causa delacõnis. vel repulsionis. s. e. c. 4. Io. ande Facilior. o. cor. s. e. li. de elec. cũpiantes. C. ad h.
e Ille iudex. f. si qui extra iudicium appellatur. o sicut appellans dicere. et apostolos. p ceo si sit qui ipos dare possit et debeat.
f Edere. s. e. ti. cordi.
g Requisitus. cũ debita instantia loco et tpe. o gruo. ad ijas pena sequẽs locũ non habet J. e. ti. ab eo. n. Renh.
h Extũc. id est tenegauit expsse. vel infra debitũ tpõ maliciose vel negligenter nõ tradidit. e. t. ab eo. i. si.
i Renũciatũ. tacite vel expsse. s. de of. delegã. gratia de testi. cum venisset.
k Iritus. positio est appellatio cui deferendum non est J. e. pxi. Iob annes andree.
Nõm appellationib iudex ap. inique appellantem ante sententiam remitte debet ad iudicẽ principalem et in expensis odemnare. et hoc si principalis iudex nõ detulerat appellationi. sed si detulit nõ fiet remissio de necessitate. In appellacõibo mere positis a diffiniua antiqua iura seruentur.
m Dẽ erendũ habet enim iudex iusticiam imitari. de. v. si g. Focus. in fi. et merito nõ est deferendũ friuole appnõ enim fuit inuenta ut essẽ iniquitatis defensio. sed innocentie remedii. s. e. ad nostri. et. c. cũ specialis. C. p. ceo. sic et iuramentũ nõ fuit inuentum ut esset iniquitatis vmedii. s. e. li. de iurãt. e. i. cũ suis. o. cor.
n Inferior. a quo appellatur fuit ante sententiã.
o Admittat. tradere tamen apostolos nõ est deferre ut dixi. s. e. cor di. Iob annes andree.
p Canonicas. s. e. ut debitus. et. e. romana. in fi. hoc verum nisi iudex deferat. ut J. e. e. n. in fi.
q Tãdem die. ea enim q sententiã cocomitantur eadẽ die qua pnãcipale expediri debẽt. sicut fructus et expense. ff. de re iudicata. l. paulus. de hoc. xxx. v. q. ii. C. quẽ ego. alias incipit. hujus ita. et dicã. de reg. iu. o tra eum.
r Eandẽ. scilicet friuolam appellationem.
s In se no. p hnjs que no. s. de renũ. q in dubijs. et. c. ul. in glo. n.
t Refutari. per hanc literã dico q si iudex detulit appellationem et fuit appellanti remisit. eo nõ ob. q detulerat. q ipse q gnosceret poni iurisdictione ordiaria vel delegata quã habebat. et non ex noua demãdatione. Si eni ille refutat delacõnẽ. ergo illerema ner inque qualis erat. h vera msi ipse fuisset hoc expsse agere. s. q delegatũ eum ad cãm daret qõ possi cũ ipius cause fit iudex ut sequitur.
u Deferẽs. et male. et talis reatus merito debuit ab ipo bono es exclusdere indicẽdi. C. tibi sena. vel el. s. i. de necessitate igitur nõ fiet ad ipm. remissio. ff. solutma. fiab hosti. h. C. ff. de pact. l. tres frẽs.
x Remittenda. ad ipm iudicẽ qui detulit. voluntarie aut possi ipe iudex fuisset rmittẽ si velle. et e fi. de renũ. c. ultra. et nota p hãc fiam terminata questionẽ qua qritur an terminũ assignatio quã facit iudex a quo appellatum est habeat vm delacõnis. vides eni q si detulit nõ reassumit iurisdictionẽ. etiã si frustratoria fuerit appellatio. si ẽ lapso terminũ assignato et appellatore negligere reassumit iudex iurisdictionẽ. s. e. sepe. vel saltẽ possit dici q tẽ. ista locũ hi. cũ appellans. psequitur. si eni nõ. psequeretur tũc nõ obstãre delacõ reassumere iudex iurisdictionẽ p ipm dicta. p hãc fiam q dicit. s. appellatore ẽ lomnius. i. dẽt ad. B facit qõ no. d. de ma. o tracta inter. ee. c. n. in iij. glo. fi. pbatur hoc optime p tẽ. s. e. oblate. m pñ. ubi deferre. et terminũ ad psequẽdũ assignare ponũtur ut diuersa. Item vidẽ q aliter debeat mittere appellans quando delatũ est. et aliter qñ solus timnus ẽ fiscus. qõ dic. ut no. s. de renũ. vemẽ. in glo. fi non vidẽ. Tẽ si otrariũ diceretur iã sequeretur q omi appellatum deferretur a iure. cũ ab ipo imeipi. psequẽti statutus sit terminus. n. q. vi. ei qui. s. e. cũ sit. et. c. eẽ rõne. sicut ergo ius terminũ simpliciter statuẽdo nõ detulit. et sic de iudice eadẽ rõne est dicendũ.

a ¶ Statuta est autem ratio quare aliud m appellacōm
bus a diffinitiua interposita. qz iuste potuit iudex iudi
care. s. pm allegata. r. p. bata. e. iuste posset ipius cōtra
rium iudex appellacōm. pnunciare. p. tertiū nouas. pba
tiones. C. de rep. ap. p. hanc. de testi. fraternitatis. s. de fi.
instru. cū io. e. ideo deferendo appellacōm a diffinitiua im
terlecta non potuit increpari iudex
sed seculs in appel
latione ante diffi
nitiuā interposita.
qibi sit querela
tm de iniquitate in
dicantis. de ff. s. e.
interposita. ¶ Sulti.
An aūt si iudex ap
pnictet bn iudicia
tu et male appella
tū id peidem vel p
mus iudex habeat
exequi sententias.
no. s. de offi. de l. pa
stor alis. ¶ Pterea.
m glo. ipi.

Paluis bijs que sup ap
pellationib post sentēcā
interpositis sunt statuta.

¶ Omisac. vij.
Beo q̄ appellat in
fra. xxx. dies instanter a
postoli pn debent. et eicle
infra dictū tpus a iudice
exibere. alias p sumitur
appellatio mise renūciaē
appellatis. si eos infra idē tē
pus pte pterm mtrat. etiā
si vadat aut mtrat ad ap
pellacōes bmōi. p sequtā.
¶ Illud aūt qd felicis re
cordacōms nmo c. ipa. inp
de cessio. nī statuēdū de
appellatione cum tam ap
pellantis et verbo. nō habetur. p apostolos. peticōe.
ut hic. et fuit hoc statutū ut facilior instructio p apostolos habeatur. s. et sup. et sup. et finis et vbi non sufficit
factū. qz requiritur verbum. a. de elec. ecclia vta.

¶ Hoc qui appel
lat. si appellat
ij. xxx. dies instan
ter non petit apo
stolos appellanoi
renuntiat. si index
mōo debito requi
situs illos non tra
dit. sed postea. p ce
dit. non valet eius
pcessus.

c ¶ Originat dies. ij. q. vi. post ap. ¶ ul. in fi. e. C. de ap.
iudicibs. olim habāt solū. v. dies. ij. q. vi. ab eo. et cur
rūt isti die a die sentēie. ut in p̄ti. ¶ et p̄s. l. iudicibs. qd
verū intelligo. qñ est appellatu infra. x. dies. cū enim nō
teneatur quis appellare msi a tpe sentēie. ad ha. e. c. e.
cert cōm. pone q post. xxx. appelletur. tunc impossibi
le fuit tpa a die sententiej putari. et cūc puto illos. xxx.
dies a die sentēie aputari. ad ff. C. de rep. ap. l. 4.

d ¶ Instanter. sic e. di. pnisa. s. de renūnt. quidam. quid
si qs dicat aplos pero. et iterū peto. et cū instantia peto
niquid dicetur instanter pemisse. videtur q̄ iteraciēes
ille habeantur solū. p vna pericōe. sicut cum quis dicat
appello. appello. vmca. ¶ appellatio. xxxi. q. ij. lotharius
ofuetudo que est optima legū mterpres. s. de cōsue. cū
dilectus. mterptatur tale pencōem instantem dici. qō
tenet guil. in spe. trac. libel. n. de appellacōmbs. ¶ sequi
tur. ad fi. dicens. q̄ hoc nūq̄ vidit op omn. et qñ fans fa
cit qui instanter mipo actu appellandi illos. si peni. tu die
q̄ debet illos iterum petere. cum textus dicat eos instāb
ter et sepius petentes. ij. q. vi. post ap. et ij. dicit cum de
bita instantia. et ad hoc ij. de sen. exco. constitutionem.
in fi. hodie die ut in demē. e. ti. ¶ suis. i. Sen. Iudex tamē
etiam non potest apostolos dare debet. C. de ap. qñ. ij. q.
vi. ab eo. Sed licet tunc non det. non habet locum pena.
de qua. ij. in Sen.

e ¶ Quad ar. Sed nonne iter arreptum habetur. p ap. q.
e. dilecti filij. ij. Forte illud hodie correctū est per dē. ue
debitus. vel licet habeatur. p appellatione cum tam ap
pellantis et verbo. nō habetur. p apostolos. peticōe.
ut hic. et fuit hoc statutū ut facilior instructio p apostolos habeatur. s. et sup. et sup. et finis et vbi non sufficit
factū. qz requiritur verbum. a. de elec. ecclia vta.

f ¶ Decretū. s. e.
ut super.

g ¶ Loco. quia nō
cum equitate vel p
viam pergit. et q
dicit tempore. idē
infra dictos. xxx.
dies. vel nō de no
cte. vel cū ē in pri
dio vel in missa.

g ¶ Expresse. dic
ē apta vel manife
sta rebellio. ad idē
ij. de sen. ex. venen
bilibus. ¶ Secus.

b ¶ Negligēter. si
tolus. i. negligētia
equiparatur. et fa
cit ad ea que dixi
. s. de elec. si pro
missarius.

Quod solum. in
nouata. p iu
dicem post diffini
tiuam sententiam a qua appellati extitit. reuocatur. sta
tim p iudicem. ap. etiam si an appellacōē fuerit innō
uata. atēptata vero post appellationem ante diffini
uam nō reuocantur. msi primo de veritate ostuerit. msi
post mib. bi eonem debito modo fcām. atēptata fuisset
Qui habuit ista dē. ex bijs q nō mno. et hoc. s. c. bo
ne. de off. del. pastoralis. ¶ Pterea. de excep. dilecti. ij. elec.
ducū. ij. et plene p gar. de elec. cupientes. ¶ pnl. in fi.

h ¶ Diffinitiua. diffinit. ut igitur hec dē. inter ap. a diffi
finitiua. et ab interlocutoria. inter positam ut etiā p dicti
de tempo. tiebant. et ratio ij. patebit

¶ Cabibus. ut qua contu. max fiat in non venientē. vl
infignis. latro vel crimosus notorius. ad hoc. s. e. ro
mana. ¶ si aūt. s. e. apostut. xxiij. q. ij. de illicita. et idē
in abijs. casibo. quos habes. ij. q. vi. ¶ fiit quoq. C. cuo
rū. ap. non recū. l. i. ij. iij. iv. v. et vi. ff. de ap. ¶ cū vel nō.
l. pnl. et ul. s. e. cōstitutes. ij. ¶ In hrs ig. tur casibo. ossimi
quū q̄ appellatio executionē. sentēie impedret. cū tali
appellanom nō fit deferendū. ut i p dictis. iuribo. sed qd
dicers. pars appellata dicat casum esse in quo ap
pellari non potuit. et ideo talis appellacōmis obstitue
uocationem fieri nō debere per modum atēptan. ap
pellās. et ra dicit. pone in termis. dic cū fuisse vere oti
mae et nō venētes. appellās negat. qd crit. i dubio. fie
re reuocacē. dixit. i hac qōne g ar. fore distinguēdū. virtu
p appellata. et ē fortiner. ij. hare illatum. dicā dicēs.

hodie ostat. 2 ꝛ an dilationes longiores expetat. ut in
pmo casu nõ stat reuocatio in scdo sic. ad hoc. ff. ad ex
hib. l. in. C. ibidẽ. de refu. spol. lias. s. e. li. 2 de excep. pia. s.
de restit. vemẽs. n. ff. ut in pos. le. fis a quo. cũ si. alias
semp otiu max nega. re se otiu mace. et idẽ in solito.
a Ante omia. et sic nõ expectabitur eventus litis ur in
.pxi. casu. scias tũ
q. de hoc pmo cõ
stat. nẽcẽ ẽ. s. q. fue
rit diffinitũ a appel
latũ. et post atrep
tatũ. vnde vides
q. s. pomit. p cons
tanti. s. q. lint in
nouata. s. ota vi
detur dicere lex. ff.
de ap. cũ ex causa.
que dicit q. extitic
reuocabitur. qũ fa
cti est post appel
lationẽ. cũ appellas
mediocẽ sententiã
meruerit obtinere
ergo nõ ante. Sed
ibi nõ negatur quõ
eniã ante reuocari
possit. qõ o. cediur
p alias leges. ff. ml
innouari. ap. pen
m rubro. i in mgno.
et sic vacat ibi. ar
a otario. sic ẽ. C.
de ep. et cleri. l. ouenticula.
b Decẽdũ. secus si post. ⁊ nec ipius p textu fiẽt atrep
tatio. reuocatio. s. e. rõna. ¶ si vero. Sũt aũt isti dies u
les a principio. et in. 3 gressu omnui et fit ipo. 2 o. puta tu
de momento ad momentũ. qõ dic ut plene no. ij. q. vi
anteriorũ. 2 ꝛ. Hẽ rep. ex. debent ante omia p ap. iudicẽ
c Innouari. pemtus reuocar. ac fi. 2 ꝛ.
d Innouata fuissent. et est rõ. q. sicut post appellacõ
ne a diffinitiua ml attempt. ari. de. b. ut. s. i. fẽn. sic nec pẽ
dente iure qõ apente. o dem. ratoad appellãdũ. s. usq; ad
x. dies. inclusiu. eni. a iure difficiũ. 2 ꝛ. de reg. iur. in dulsum
xx viij. de. b. his. tũc eni. ante. ꝛ. iudicatũ. qũ infra
illud appellari nõ pt. s. de re iud. q. ad ostilacõne. et an
hoc habeat locũ in sua excõie. vide qõ dixi. 3. de sen. ex
ven. ab. lib. ¶ porro. et notabatur qõ. ß. ff. ml inno.
ap. pen. l. i. in pm. in pma glo. ff. de. v. sig. fi. q. pena. circa
e Diffinitiua. l. ab in. verlocutoria vel gnaua. ¶ me diũ.
mnie. h. nõi aũt dicti. est ratio. ex m casu isto appellatio
debi interpom. expssa cã, pb abili. nec sufficit cam esse, p
b abilẽ. mis fit verit. s. e. interposita. m pn. ẽ igitur neces
se. q. pius. est de veritate. m. eventũ. ß litis. sicetur an at
tempt. ata vem. ãt reuocãda. nec ne. et. ß. s. de frig. fra
termitatis. nec est hoc iusꝰ nouũ imo. pbatur expsse. p an
tiqua iura. nõne eni. sp. ꝑa in appellacõnibꝰ an sniam in
terlectis. mãdat. si. ẽ ita reuocato. in irritũ. 2 ꝛ. s. de. ß. rp
fig. in. ficãte. et. duobꝰ. c. se. s. de iudicẽ. exhibita. s. e. sigm
ficantibꝰ. cum multis similibꝰ. Iohannes andree.
f Nisi iudex. pomit vnũ casũ exceptũ. 2. p. io. gnali dis
cto. aliũ casũ possẽs ad cẽ. s. qũ iudex ipe detulerat ap
pellationi. s. e. cũ appellationibꝰ. Io. an. dree.
g Deutolutũ. alias mhibere nõ possũt. ut. s. e. romana.
q. si vero. et. q. se. relligẽ. q. p ipm iudicẽ attẽptari nõ
h Quicquid. m possit. hoc dico. q. quedã pit iudi
ces a quibꝰ appellatũ est sicut est reformare possessionẽ
appellanti cũ sibi turbata fuit. omittẽ eũ tebj articu tum

sam veram esse ostiterit re
uocari nõ debẽt nisi iudex
appellacõnẽ postquã sibi
ostiterit p appellacõnem
emissam ex causa pbabili
fore ad se negociũ diuolu
tum mhibeat canonice iu
dici a quo appellatũ extitit
ne pcedat. tũc eni quicqd
post mhibiciõnẽ hmoi fuc
rit innouatũ est licet causa
eadem non sit vera per eũ
dem appellationẽ iudicẽ
ante omnia in statum pri
stinũ reducendũ. ¶ Dem.

sup quo appellatũ
est. s. e. ti. cũ tenea
mur. Itẽ si appellãs
minis, plicum ter
minus allignauit.
p modũ iti. s. e.
ẽ sit romana. et. e.
o istuit. et in fi
i C. a. ap. ex. qua
appellatur extitit.
k Reducendũ.
de. ista lo. ãtur in
hijs que fuit atrẽ
pata p iudicẽ. et
hoc apparet ex eo.
q. dicit mhibeat
canonice iudici. et
cetera. si aũt aliqd
atẽptaretur a ter
cio id est qui nõ fu
it pa vel iudex in
causa illa atẽptata
nõ reuocatur p
modũ atrẽptati a
iudice ad quẽ fuit
appellatũ. ß p fiuꝰ
appriũ iudicẽ. o gmto de causa seru at o iuris. o. dine. s. e.
romana. ¶ m alui. ff. de reiuen. is a quo. nõ eni p iudi
cat alijs res inter alios acta. s. de re iud. quãuis. quod
est verum. nisi ille tertius per attempt acto. nem illam iu
risdictionẽ iudicis impedire. s. de. of. dele. c. i. non ob. s.
e. bone. ubi videtur atrẽptatum a tertio reuocato. i mo
dũ atrẽptati. ibi eni fuit gnaliter appellatũ ne quis sup
possessione. 2 ꝛ. et ideo molestans nõ potuit dici tertius
si potius pb appellata. alij dicũt q. illõ reducitur in pri
stinũ statũ p interdictũ vnde vi in. p modũ atrẽptati. et
fm boc nõ. idẽ et p eadẽ iura melligẽs. si tertius alis
quid atrẽptat litẽ relacõne vel ostilacõe pendente. hec
tũ oia de tali tertio intelligas. q. cũ prevel iudice il attẽ
prat illicitũ. nec ab eis cãm cepit. b. fc. alias secus. s. de
ostil. cũ. M. in fuit lit. pẽ. cc. ia. n. fi aũt. aliqd attẽptetur
a pte. aut illẽ de natura sua ẽ irreuocabile aut reuocabile
sin reuocabile puta pendente ap. vel litẽ inter duos fui
per sponsa. alius. 10. ccl. ea p vba te pũn cõtraxit. etiam
post mhibiciõnẽ non fiet reuocatio. qz ex futuro eventu
patebit an valeat mmo mõ vel nõ. s. cũ pteuis impe
dinimentũ possit nẽcne. s. bñ fiet ad tpus se patio. et alia
pemtẽtia impoenitẽ. s. de ma. ottac. o. ta. inter. ec. c. i. ec
ul. si vero reuocabile fit. distinguo. an sic licitũ vel illicit
tum si illicitum ut quia ap. pend. ps spoliat pante reuo
catur p modũ atrẽptati. de ap. bone. ff. de edil. edic. edi
les. q. ꝛ. ẽ scendũ. et fit talis reuocatio et restõ ex solo in
dicis officio. ut lit. pẽ. c. i. et p totũ tenetur tũ duo. p ha
re q. innouatũ fuerit. et. q. lit. pen. vel ap. ut lit. pen. p
totũ. si vero aliquid atrẽptetur qõ alias esset licitũ. ut si

quis facit que de iure communi sibi competunt: ut quia ap. pendente collegium eligit. vel hijs similia. Si extra iudicialis fuit appellatio talia attentata non reuocantur per modū attentati: sed pendent ex euentu futuro. ·s. de elect. cū inter. et. c. ostendimus. C. de rei vin. si fundū. Si aut in iudicio fuerint inter partes ita diuersi opiniones. no. de in integ. restitu. c. q. de iure pro. ex. Iris. Dic ergo. q. filie. vel ap. pendere ḋs vtiq; possessione eo modo quo antenti mons illicitū vel volosii in iudicii pts. nō habet locū reuocatio per modū attentati. cū ml innouari vitetur. vnū. q. in. p. nōne. imo cū ipm fiēt innouatio qd. phibitus est ut in p dictis in dubio. Si aut dicit aduersarius aliquid immutatū illicite. p. de B ·s. e. bone. de iure pro. ex Iris. alias pendent ex futuro euentu. de restitu in int. c. q. nisi. phibito iudicis ex causa inter posita aliud indicat. s. de pb. inter cetera. s. de dispon. inpub. ad disolutionē dū. ff. ne quid in loco pu. l. ut enim scias. q. si pōs appellans aliqd illicitum attentat eo ipso se indignā fecit appellationis beneficio. et. q. recedit inter a quo appellatū est pinde ac si non fuisset appellatū. ·s. e. an sit fin casū innoc. Sed redeundo ad textū quoto. si iudex appellationis stari reuocat attentata. post ea. pnūcia male appellatū. nūquid illa reuocata resumunt vigorē ipso iure. R. nēdo non. qa illa reuocatio legitime facta est ad tuitionem appellationis. cum possitus in ipius appellationis cōtumptum factus fuerit. et ideo rangē legitime facta firma. ita habitis pseuere. C. de adulte. geus. Ier illa reuocatio fuit quasi inter locutoria. et sic ci ab ea non fuerit appellati transiuit in rem iudicatā. s. de elect. si illecti. de re iu. q. ad ofultacōnem. Cū igitur talis reuocatio non pendeat ex euentu ap. sed sola tempendenta appellationis ad reuocacōnem sufficiat. ut ff. et. s. de iurisdi. vem entes. quicquid de appellatione ortingat factum ipa pendente fuit legitime reuocatum. Pronūciata igitur ap. illegitima de nouo iterū procedatur. de accusqualiter et quando. j.

Oncert ratōni antiq finem imponere presenti ōstōne volentes statuimus. ut ab electionibus postulationibus. p. usionibus a q̄busliḃ; extraiudicialib; actib; in quib; pr appellatio inter pōm quiquus ex eis se grauati reputans per appellationis beneficium grauamē illatum desiderauerit reuocari. infra decem dies postquā fuerit fuelit appellet.

¶ Post decēdui vero eidē adiuns non pateat appellādi. sed fiḃ ꝓtradictione debitā vel alia iuris remedia peuerit reuocari. quamē ei dūmodo medio tpe hijs nōs senseit lapsus decēdi nō obsistat. Idem.

Nota. Ex iudicialib. siue fiāt a iudice siue a puato. s. c. de Grauatum. nota q. tre. ista locum habet in appellatione interposita a grauamine iam illato. secus si ab inferendo. cum ex probabili causa timetur. interponitur appellatio. vnde aduerte q. infra. x. dies appellandum sit a grauamine extra iudicium. allegabatur talis iudicii. fin appellati posse. xi. die eadem ratione. centesimo. qd. esset absurdum. Preterea si quis velit dicere decurionem legitime non creatum. nō audiatur nisi infra legitimum tpus cōtradicat. ff. de decur. imperatores. C. fi. et infra ad tempus infra qd appellandum est. ar. C. c. qui ad cuilia. et. l. nomina cognes. ij. q. vj. ꝑ. diffinitua. v. nominationes. qd enim tpus in sententijs attribuitur attendi debet. et in hijs in quibus non. ꝑ. fertur sententia. ff. qui ap. fit. l. i. c. et in sententijs. et. ij. q. vi. bidum. Dic beat autem post. in dec. ut debitus. ad finē q. in electionibus ante et post. et a. post dec dies potest appellari. sed hoc modo. quia si ex legitima causa interponitur appellatio ne fiat electo. valet. et causa. p. data irritabitur electo post ea subsecuta. s. de elect. consideratum. et. s. e. ostitutis. ij. alias non reuocabitur. ut dixi. s. c. pr. p. electionem. et ante ofirmationem appellatur. ena post. x. dies ne fiat ofirmato. et sic possit intelligi qd no. in nocen. in dec. bone. q. extra iudicii appellatur post decēdies. cū enim extraiudicialis appellatio non fit aliud q. ad causam. puocatio. s. e. cū sit. sicut lesus quando omnes pt. ledente ad iudicii vocari facere. sic eum pt. puocare ad causam. et iudicii. ap. ellādo. nō eni transit grauamē in rē iudicatā. sicut fria ut. s. e. rōna. C. si vero. In iudicia vero aut actib; vel quasi. nece. ē. j. x. dies appellari. et sic intelligūtur leges. pus inducte. loquūtur enim in electionibus in quibo decretū decurionū qd ē. q̄ fiēt iudiciale vel pscis interponitur. ad B. ff. qn ap. fit. l. i. Si decretū cōmoq; eligēnū nō est iudiciale. vel quasi. imo oīno extraiudiciale. Expeditū ē fit p. hāc. tē. q. a grauamine extra iudicii illato. nece. ē. j. x. dies appellari. et sic intelligitur. s. de elec. c. i. e. et ut circa. et. c. cupientes. alias appellatio non teuoluet. s. e. romana. C. si vero. Iur. aut aliā remedia. pter B nō tollunitur. ut sequitur.

¶ Sciuerit. ē enim tpus vtile a principio. li. ortinuū i. p. g. fesu. et de B plene. no. ij. q. vi. anteriorē. et fit de moniēda. momentū o. pu tano. ut ibi. Et mell. go. sauēt. nō solū actū illū factū. B. p illā se grauati. Quid enim sciuerit. et. q. post. x. dies fuit. q. pus michi. d. illo bifnōpa. puderat. ad hoc. j. x. dies. a die sciente. puocado. q. nō scio me grauati. et B sonat B. sa. e. ¶ Debita. urficam supiore excipiatur vel cassacō peratur. vel hijs si.

F ¶ Assenserit. scienter. pter ea que. s. dixi. mlenī tam ortūnū consensiū sicut error. ff. de iurisdic. o. iudi. sip error. Et intelligē assenserit etiā tacite. de offi. dele. grati. de hijs que fiā ma. p. ca. ex ore. cū suis concor.

F ¶ Obstitar. optime secundar. s. e. b. de rest. in int. c. ij.

Appellatio hoc no. guil. in spe. e. ti. q. qualiter autē.
b In scriptis. sic enī est appellādū an sen im pñ.
c Iudici no. appellandū coram iudice de hoc p Io. ñ. q.
vi. diduū. et p B. s. e. si gg ffū. indistincte teneas cū in
iudicijs vel extra a iudice appellatur coram iudice appella
dū. s. e. cor. di. s. e. ut
debitul. ibi. coram eo
de iudice. ī tē et ff
si pt ipius h ñ co
pia. et m publico
nō i curtis vel villa
sub urbana. ī. q.
vi. diduū. vel mſi
ut sus metus appel
lantē excuset. s. e.
ti. culti. si vero fuit
plures iudices. die
ut in clem. e. ti. si a
iudicibus.
d Proponis. et
p. b. a. s. de rec. sp.
cū sup qōne. ut g
dixi. s. e. c. i. nō est
necesse q scriptura
ap. sit auctica dū
modo possit. p. b.
ri. tutū est tū q per
notariū te hoc fiat
scriptura publica.
q. quid cōtineat
in carta difficil e est
. p. b. are.
e Lecta. videbatur ostra ar. eius qd vī. s. ti. p. r. c. ulti.
in fi. cū suis. c. o. c. 3. sic enī requiritur q sententia legatur
p iudicē. nec sufficit q in scriptis edatur. ut ibi. sic etiā
vidēt nō sufficē q appellatio in scriptis edatur mſi etiaz
legatur. ſ nō eāta solemitas requiritur in appellādo sicē
in diffinitio alias sequetur q die feriato nō possū appel
lari sic nec diffinitiua. pferri. et q appellās habet sedere
non stare. et hec suit falsa. cū g dec. ut debitus. et dec. cor
di. hoc solū requirit. q assignetur vel exponatur cā. p
b. abilis et in scriptis. assignare aūt fit vbis nutu. restō.
vel co dicill. ff. de. v. sig. si assignare. ff. de ass. lib. l. i. q. as
signare. ergo et in scriptis assignādo et pcrigendo iu
dici satisfactū est iuri. et facie ad hoc. s. de of. de. si cano
mci. sicē ini ibi sufficit causam cessacōis scribē et scrip
turā assignare ei ostra quē cessatur. sic et ſ in appellacōe
sic et olim habat mantus uxori sue libellum repudij qd
sufficiebat licē nō legēt. de quo vī in. p. hennio dec. p. ba
tur hoc etiā in. q. vi. si quis libellos appellatonos ingesſ
serit. e. l. diduū. v. si quis ipius. ibi. ut et libellos daret.
et qd hic de appellacōmbo vī et de excep cōibo intelligo
ut sufficiat eis alias dari in scriptis. l. non legantur. ad hoc
a. de p. bad. quom. ostra. ad declaracōnē cozp. q nō. b.
f Sa iudice emantaire et motermi. s. e. cū cessante.
et dic in dice o. dinario vel delegato. et idē si effi ar
biter iuris a q pt appellari. s. e. li. de of. del. ab arbiteris
g Grauatū. secus eni si a sententia diffinitiua quā iu
dex reuocare nō pt. functus est eni officio suo semel iu
dicādo siue bene siue male. ff. de re iudi. in dec. s. de of. de
lega. in lris. et. c. venerabilis. mēlligeigitur grauamē
siue p interlocutoriā siue pter interlocutoriā inferatur.
b Per se. tē. et eni esse te facto suo certu. s. de fsp. ab
excōicato. C. de rescin. ven. quisquis. veritas eni cause
appellacōis, pb anda est coram iudice ap. ut. s. e. roma
na. et. c. cū appellacōmbo. g nō coram iudice a quo appella
tur. saluo eo qd dicitur. s. e. ti. inter posita.

Appellacō quā in scri
pnis iudici a quo ap
pellare volebas te potue
risse. q pomis non pt ex eo
q coram eo lecta nō fuerit
racōnabiliter impugnari.
Sa iudice a. Dem
quo. pter grauamē
qd ubi. pōis illatū appel
las. ad dcēdū te fo. e gra
uatū et ad audiēdū reuo
cacōnē eusdē grauamini
si de ipo dōcueris tibi timnus
pñ gatur. nec coram eo
cū ipe p se id videre habe
at hoc docere nec etiā tā
quā coram iudice cū p appel
lacōnes fit suspensa ipius
iurisdictio. q pare teneris
mſi ad hoc solū ut reuoca
cōnē ipam audias si eā du
xerit faciēdā. alias si non
p aruceris et ipe in termi
no guamē reuocauerit cū
effcu poterit extūc libē in
cā procēdē ac si appllo inter
posita nō fuisſ. Dē.
Collacōe teneris q
quā inter p epm et capi
tulū in suū pnticiū facta z
esse. q pōis nō ad ipm epm
si in eau t platus interfuerit
i Teneris. qd si cō
pareat. et coram in
dice ipo a quo appe
llauit de grauami
ne de eat nūqd
ab ap. recessisse vi
debitur. vīz. primo
q fic p tē. s. de of.
del. gratū. s. de testi
cū vemiſſ. i quibus
vī q si appellans
post ap. pbacōē
induxit coram illo a
quo appellauerat.
appellationi renū
ciat. Ite hec lis adi
cit q p ap. sup pen
sa fit iurisdictio in
dicis. si g aliquid
facit coram ipo ut
coram iudice alle
gat contraria et sic
non auditur. ad fi
. s. e. sollicitudinē.
cū suis o cor. cōtra
. s. e. inter posita.
ubi vī q appellas
pt pbare si vult veritatē cause coram iudice a quo appel
lar. ſ rūderi pt dē. illa loca hre ante appellationē. tanq
credo q cū p actū istū sp intendat ad iudicis iurisdictio
nem tēlmādā. q p hoc appellacōni nō renūciat. et hoc
sonat ita que dicit ſ nō renēri. nō dixit nec potes. et sic
etiā soluitur q vī de allegāte ostraria. cū ista nō sint cō
traria q ad vnū fīnē tendūt. et facit q dixi ī. de reg. iur.
nullus pluribo. Ad dē. gratū. et cū venissset. rūdetur q il
le. pbacōes fiebāt sup pnicipali negocio. et ideo bene
renūciabat appellationi. q. ostrarius sibi. ſ ſ secus. faci
at. p hac pte q iste. puocatus ē ad ſ. ff. de o dic. furti. et
ideo. in pñ. s. de excep. cū inter porē. et accedāt q nō. in.
q. ij. offeratur. s. de re iud. inter monasteriū. et vrlus
vīz negocia tali expediri cōpēdio. q p exactā sub tilis
tatē longo. progari dispendio. s. ti. pr. abbate sane in
fi. preterea legitime tenetur op arere ad id q ſ sequitur. et
tñ grauādo nō renūciat appellationi.
k Effectu. effectualiter eni intelligenda suit vbā. ut. s.
de deri. nō resi. relati. cū suis cōcor. hic enī est. q nō suf
ficit dicē se patū reuocare mſi ī reuocet. ad fi. s. de eo qui
mit. in pos. cā rei. ser. c. i. et ad hoc. s. ti. pr. ad aplice. v.
eratoj parata. Ite si gravamēfuit. vbale reuocacō suffi
ciat vbalis. si reale. nō sufficit vbalis mſi re et reuocet.
l Nō fuisſ. q. cessante guamie cessare dī appellacō. ut
. s. e. cū cessante. mo. ost. de excep. p. c. i.
m Collatione. hoc appellatē nō l. ij. q. vi. nō solē.
n Prenuiciū. alias. s. de esc. cū inter. R. ff. de ap. l. i.
o Prolatus. qd p fumitur mſi aliud apparet. et si qtaz
quō ostabit an sit ibi ut planus an ut canonicus. recitari

sole s. de occl. pbendi postulastis. si est in pmo loco ipmo scribitur nic apparet eu esse ut epm vel caput. si qui secder et subscribit post archidiaconi vel alui qui bidet presit capso. nic pare ipsm ibi esse ut canonici. ad ij. xvij. di. c. ul. de ma. et obedstatuimus. a Supiore. ppaz vel. pximi. s. e. ti. dilecti. ul. b Canonicus. s. de occl. pbe. postulastis. j. de pbe. cui ecclane se. va. c. i. cui si.

Conuisti. si. xv. ij. di. multi. ubi de archiepo appellat ad sm dcm. cui tñ pest archiepo. ad idē. ff. qui ap. sit. l. ii. e. si de. ubi de ordinario ipsi ire appellatur ad pstē. Et ꝑ dicit pouisti intelligo et debuisti mi appellare ad ipm cū gratia sit appellātis. s. e. dilecti. Dicto eiq si appellās ꝓpeat ipe eps habeat cām de eg. aē cū satis sit suspect. nev elit vemē ortas facti fuit. l. id fecit ut alius ad instar eius qd dicim. de iudice a quo fuit appellatū. qui efficitur iudex dcōms eius ad quē fuit appellatū. de ꝓ. ij. vij. c. tria. v. Iēs si otra prem. s. de elec. q. ēsā. in pma gio. et. c. de ap. eos. in pn. terpositā a diffinitiua. reiecet. p appellacōs. m. uocan. pt interlocutoria pū cipali negocio pudicās. alias non. Et terminatur hec tricacō. innoc. de post. no. p eos. s. de re iu. q. ad cōsultationē. et. s. q. me. cā. c. ul. et innoc. opi. approbatur.

Dicti. de perpetuo. nō pcendo. vel similis.

Preudicās. qd in ꝑpetuo regulariter est videndū. Reddē. fic exceptō Falsi. ff. de iudic. l. j. s. de except. cū venerabilis. s. de. pcur. i. fina. vel exceptō otra ꝓpū ꝑ ab excōicato fuēit impetratū. s. e. li. de ꝓp. c. i. et. i. bi. Nō fuerit. secus si a repulsione fuisse appellatū scilo ex ciuibus ff. appellās. qd dicur i. de. e. c. i. cū a repulsione. i. Appellatū. et fic videtur tractāsse m. ē indicata. s. de elec. cum dilecti. m. fi. de testi. sigmficauerūt. cum si.

Ista tecēdū. ff. dicūt maior. sit dubitatō. Dicebāt enī quidā q fin. ff. ut. cat. tecēdū. cū appellant a die mtenlocutorie. nmē ratocari potest interlocutoria. e. re peti. exceptō p ipam reprobata. quasi intelligatur sup diffinitiua. i. interlocutoria appellatū. Et impugnatur ꝓ opinō tali mō. certū. q ꝑ aliter appellatur ab interlocutoria ꝓ a diffinitiua. et etā a diffinitiua. o. intēte plures articulos in vno ꝑ appellari in alio non. de testa. rapnal. dus. cū si. et. ob. ff. dicebāt. scēi. q exquo appellati erat a diffinitiua. mdi. sticte oēs exceptōes admissas. nō ad missal. fuit fuēit interlocutū. fuit. nō fuit. x. dies. fluxerit. fuit. nō repetere. licebit. Et videtur ꝓ satis explicum. ff. de ap. l. c. i. et. l. ij. et. l. ij. et. ff. qn ap. sit. l. i. exquo. eni. admittatur. a. vicēdū sup principali. qd. est. manifigitur cōtra interlocutoriā qd minus est. veritas. eni. sentēstimuāda. Preterea in tex. ap. succedit. i. locū principalis sed interlocutoria. nō. tracāt. i. rē indicatā. quo ad iudicē principalis cāe. q. nec quo ad iudicē appellacōis. qui dare possit licētia exceptōnē reperēdi. Innoc. vero tenebat. opi. ꝓ approbatā. l. post. dicebat. q cū sint leges regulariter ain sentētiā non appellēur. oīs gravamina illata m. cā. bitr. reclamari. p ap. interpositaz a diffinitiua. Sed fm canones a qualibet interlocutoria. quolibet gravamine ꝑt appellari. Et ideo q. tūc. a diffinitia appellatur firma manē interlocutoria. a. q. q. x. dies. nō fuit appellatum.

Appelani. j. x. dies a die sententie vel exquo scuit. s. e. concorata cōm. Cōmēdari. sicut eni. oduso facta i principali nō parat iudicū quomō? nouā una possimus ap. cā. p dici. s. de testi. frater mitatis. de fi. mf. frumtur dilectos. C. de rep. ap. p bāc. tra. nec interlocutoria p iudicū parat quomōmus. vetera una repeti possimus ut ꝑ alias enim quid. posset super diffinitiua appellasse.

Non parat. sicut est videre m dilatorijs vel mōdēnacoibo expēsarum sup eo. q. m exceptōe suscubuit vel. ꝑter aliam cām simile. o Post. repete sup eo. qd nō. p Appelani. ab ipa. quid si lata rali interlocutoria in. re stam vult. pcedere in cā. petit pars cōtra qd lata. esse interlocutoria nō. pcedi. j. x. dies ut deliberē an ab ip. i. interlocutoria appellare velit. nec ne. quēiur. an sit au. diēda. Et videtur. qd sic. q. bnficiū iuris. c. ē. xxviij. de. re. iu. j. de reg. iur. mdultū. cū suis cōcordat hoc optime. fac. in. q. vi. antero num. ubi dicitur. q. x. dies dātur ad appellandum ut liceat mfra ipsum spacū plenissime deliberare. an appellādum. et sic vel quiescendū. sed iste litigando. et. pcedendo sup principali. sic plenissime deliberare non potest. Sed. dico. q non est audienda. et hoc nec. guil. m spe. t. de ap. Prestat videre in fi. tē eius tacōē. quo ad iudicē nō tractāt. i rē indicatā. sna. et. eo. cum possit. cā reuocare. nō omittat. p cessum. et. ff. dicit. i. pūtata sua omnes rectores bōn. occo. dasse. et vitā. iudēcē. rōnem. si. retarū. dicēs. niqnd. est. litū. finis. i. qualibet enim interlocutoria. terminū. assignacōne. vel. iudicū. actu. dicit. pēt. qs. quiescatis. p. x. dies. ut. deliberē. an. velim. appellare. qd. esset. ab. surdū. ꝓtiam. fi. j. x. dies. a. die. ipsius. q. Interlecta. intelligo. e. interlocutoria. a. diffinitiua. fuerit. appellatum. ꝑter. rationes. quas. dixi. s. in glo. dicit. in. prma. ande. ergo. in. quem. ex. appellacōnis. vel. Reuocari. tur principale negocium. transit. de. hiis. quē. principaliq. non. impediūt. intermittē. se. nō. tab.

Clerici. Clericus ioculator. anno vel tercio mortuus nõ testistes ipo iure p dicit pulegiũ clicale. et ecmanauit ad laicaõnẽ. ꝛ approbacõnez eorꝫ q de qua dã equitate dicebat host. s. de sen. ex. ppe vinus. m sũma. a. ti. ē. quis possit. v. quid. et dicebat bonũ esse si ipa ß determinaret et ip a limitaret.

b Dignitati. nota q clericatus ē dignitas. ad idẽ. infra. di. ꝛminꝫ. ubi de ß. et de di. non resi. c. iij. si igitur detrahitur dignitati. metro primlegiũ per dere debẽt. qõ non p sonę. ß dignitati ofertur. ut. s. de fo. ope. si diligenti. et de sen. ex. o. tingit. e Ioculatores. q̃ ioculatores in publicis. s. e. ti. cũ decorẽ. facũt en ispectaculi. ꝛ ppri corpis. ad ß. ff. de bpf qui no. infa. l. ij. q. ß. in occulto tũ vel mstrmitatis vel alterius honeste rei cã aliquid ioci facere nõ reprobat. et facit q no. 10. de cib aristis et hijs qui varijs vtũtur mstrumentis. lex. xx vi. di. tõnare. in. i. glosa. io. an.

b Goliardos. vulgare galicoꝫ. e Bufones. vulgare tuscoꝫ. Iofrãnũ. ad ß. j. de hõ. cũ oñãcat. s. de regl. st. atuimus. in aut. de san. epis. C. inter dicimus. coll. ix. et ß ē ms notũ cũ alias ms mi mom cõne ꝛtma p missa fuerint mconigibiles mũẽ nõ pdãt pulegiũ clical e. ut. s. de sen. ex. m audientia. et. c. o. tingit. ij. q no. infa. l. ij. C signomi gs. Tignomm so. ff. de hns. mose. et. C. fi. cũ g tali bus ignominiosis ambo clerici mrandẽ nõ debeant. ut minus. ioculatoib. thistriomb. s. e. clerici. i. ß. n. multo minus ea exercere debẽt. ad ß. xlnij. di. nõ lici. vbi dꝫ q nõ licꝫ clerico habernã mgredi. multo minus tenere. vilitas ꝗ vitr tales nõ pantur pulegio gaudere. C. de adul. q adulteriis. i. ß. s. de apostes. c. i. xlvi. di. clericũ scurrilẽ. ne cleri. vel mo. c. ij. dici breue. ngs. post. annũ lõb Brenicoi. no. 7. annũ gu. vel venus. ad hoc. xxx v. q. viij. c. i. ubi de hoc. et. s. de. v. ß. g. quid p notale. i Momi. hoc de vertri iure. ß p quẽ mondũtur. dic p p fuiũ platiũ vel iudicẽ. ut. s. de sen. ex. in audiẽtia. ibi. ß a platis fuis. ꝛt. et. c. o. tingit. ij. ß. a tertio.

k Carcant. repete a ure. triplex ē clericoꝫ pulegiũ. l Omm. hoc dicit. q. mul. q dicũt dirꝫ. s. de biga. altrica cõmis. ubi est idem. vbi. tus fernt. h. iũ. ꝛ tonsũ

Expl. liber. ij. Incip. tercius. De vita et honestate clericoꝫ

Clerici qui clericalis ordinis dignitati nõ mo dicũ detrahentes. sed ioculatores seu gohiardos faciũt. a bufones. si p ãni artẽ illã ignominiosa exercuerint ipo iure. si aũt tpe bũioꝫ. et tercio mortu nõ relinquerint careat omi pulegio clericali. omi facius. viij.

De clericis coniugatis. K

Clerici qui cũ vmcis ꝗ grimbo cõtraxerũt. si tonsura et vestes deferant clicales. pulegiũ retineãt canonis ab innocentio papa secundo prediecessore nostro editis. in fauꝛem tonsus et dimis clericalis. Et cum iuxta parisiense ciliũ nullus clericus distringi aut condemnari debeat a iudice seculari. pñti declaramus echeto. hmoi clericos cõiugatos. p cõmissis ab eis excessibꝫ vel delictis trahi nõ posse crimiãliter. a ciuili. ad iudicũ sclare. nec ab ipis sclaribus iudicibus eos debẽ p sonaliter vel etiã pecunialiter. ne p vnã viam occedatur ecclẽ iudicibus. quod per alias bus. secus si cũ corruptis vel viduis cõ o Virgini traxissent reas o gnouissent. ut. xxxiij. di. valẽtimano. ꝛ cõnẽ ꝛre ꝗ gmtas. m muliere requiratur quo ad ß potius ꝗ m viro. quere de biga. debitũ. in glo. pnl. ꝛcũt. nota. p opione hu. et host. q mulier p Cõtrax debeat esse desponsata in ꝗgmtate. vñ si pmio desponsauit quis mulierẽ et postea cũ illa obtaxit nõ vidꝫ q. pmouerri possit. ad ß. xxx. q. v. qualiꝫ. ubi de hoc. et. xxxij. di. nemo. Pretẽa carmẽ cõmixto. sformitate designat bliãne ũmeq natũre q p mcarnacõis mstẽtiũ fuit in utero. ꝗ inali cõtracta. opꝫ ꝗ q ossima. cõ que illud designẽt fuerit facta i utero ꝗ inali. q fi antẽ illam corrupit esse non pt. et bñ facit ad ß. xxxiij. di. ma rũtiũ. ß otrariũ credẽs m tan. et gof. qui hoc no. m sũma de biga. C. Iste quid fi ãs. ß otrariũ nõ de cleri. o. ing. fane. et bar. ß x. in qõne cõmicali. q incipit ali quis. q nouit ꝗ gnẽ. et ß. s. de biga. debitũ. in glo. ultiũ. q nõ bnifit cap nẽ sua m plures. ut ibi. tum. et sequẽs mrimoniũ fingitur p cessisse. ut. s. qui si. sint. le. tanta. q Sed et ref. xxi. q. iiij. oiꝫ iact. ꝛta. ꝛ p totã qõnẽ. et. s. de vsu. h. p. de clerici. r Canõis. s. viij. q. iiij. si q̃s suadẽte. s Clericalis. bnie ꝗ fauoꝛi clericus renũciare nõ possit. de sen. ex. o. tingit. j. de foro ope. si diligẽti. ß nũq̃ talis clericus si habebat ꝗ ꝗ ad vacatura aũq̃ otrahẽs ret. mortua tali uxore. si postea vacat. ꝗ benda pt illã petere. Terminant bar. ß. x. in pñ. qõnis suaꝫ. q one ꝗ mipit. quidã mpertinnt. q nõ. q. otrahẽdo mrimoniũ renũciauit. p ipm facũ et ammũ. p dos fuit. et hoc est verũ. nã nũc erã p dicti ser ms m re multo fortius ꝗ ad rẽ. ꝗm ea ꝗ no. s. e. c. i. ad ß. j. de ocdis. p ben. c. ul. Iste cõtrahẽdo voluit pp euo adherere uxori. xxxij. q. ij. soler. s. de odi. ap. c. ul. et eligendo alterũ de otrariũ alteri renũciauit. s. e. li. de postul. c. vno. de el. c. ut quis bnas. ad ß ꝗ. e. ubi dicit. m ceteris. ꝛc. ij. ꝗ̃s habeat. p pa. e Conciliũ. s. e. de foro ope. c. lea. xi. q. i. c. ij. dnis.

u Declaramus. ex hoc et supioribꝫ. no. approbatã opinõnẽ. Io. no. xxiij. di. clericũ. et reprobat. a opinõniem bar. brixi. ibi nota. qui dicebat. q clericus coniugatus m nullo poterat pulegio gaudere quãtũcũq in habitu et tonsura incedẽt. Quo ꝗ riderbitur ad de. s. e. iob. ãnes. triplex est soluco. Prima ē q ex sola delacõne ton sure fiue habitu. nõ renũcẽ pulegiũ. vel ibi cũ vidua vl corrupta. otraxerat. vel aliam uxoꝛẽ habuerat. vel. q̃ ß ẽ ymare. Dic tercio. et verius. q de alio pulegio loqtur. et sic. ꝗ cordat. ut. j. e. Ꝗ cetꝰis aũt. x Cõiugatos.

deferentes tonsura vel habitu. ut ꝗ. dicitur.
a Deneganturꝗ. de reg. iur. cū quidvna. cū suis s. 2. 2. ibi vide te hoc. in pulegio qd bne ne vexetur exacti
b Ceteris ut omnibus vel collectis. C. de episc. et clerici. l. ij. n. de vi. et hoi. cleri. c. ul.
c Premissis. pulegio scs canons Imoc. de pulegio o alij parisiensis.
d Clericali. et sic
e Ut intelligat de cl. s. e.

Ostinuidem distributiones quotidiane solum pūtio qui interfuit bonis dan debent esuetudine nō obstante. et qui aliter illas receperint nō faciunt illas suas. et idē de distributiones omibꝰ q̄ dantur. p ānuerisarijs defunctorꝭ. et. p dantur bonis dec. dicti q dec. a. de pben. licet
f Distributiones. s. de pben. licet.
g Manualia. ut. s. de. v. sig. olim.
h Victualia. s. e. de cerero.
i Pōtes. quidem. p dcā pōtia in loco exquo bona nō assunt. apter. q fuit bōficia o stitui
k Improbā rates. licet igitur ex esuetudine corp pbende deberi possit absentibꝰ. et q bonis nō interfuit. s. de. v. sti. cū oēs. secus in distributiones cotidianas ut ſ.
l Parum. cathedralium vel collegiatarꝭ.
m Affuerint. nota q si quis impetrat q̄ m absentia percipiat, puentus suos ac si pōs esset. disp ensatio. hec facit cū reputari. p pōte. ſi nō. p interesse officijs. ſi ſi ſens e. set et officijs nō interesset. has distributiones nō percipet ut hic. ergo nec dispensacōis vigore percipet. ſi bicereturm gtia. q recipet. ac si pōs offi. e bonis officijs interesset. nic secus rōe p dicta. sit imperata in hoc cautiu. ut sc̄dam formā impetret si potest.
n Ordinacōne ut puta. q tm detur. q ei intererit in missa. et tāti ei q intererit in matutino. a. ſic de singulis bonis. missas. que a celebracōe bonꝭ exculat. ut
o Infrā. s. de pben. significanti. alias clerici ad oēs horas tenentur. qd hic ut. s. de celebra. missi. ci.
p Sūtas. hec duo solē dispensacōne induce. s. de pbē. expo sitiſti. et figur huic cōtra. s. e. li. de elc. cū nō deceat. ubi ibi. pſequitur utilitatē ecclie et distributiones nō percipit. Sō. canonici nō tenentur eas ratiōe cōcedē ut ibi. tñ ſi o cesserint. illi nō tenētur ad restitucōnē ut ſ. Alij dicūt ſ̄ loqui in pūtio illud m absentiꝰ. ut pōtes quā. pſequitur utilitatē ecclie distributiones percipiāt. ab teneres nō. ut ibi. pmū credo. ſuā elimo sma. qd dic ut p. q Suas. de bnis ergo nō pōtes licet omis officijs nō interfuit ex integro p capuit ac si omnes ipis ecclesijs m eisdē officijs deseruirent pemius improbātes statuimus ut distributiones ipe quotidiane in quibuscūq rebꝰ obstāt canonicis ac alijs bōficiatis. r. de eis. eccīa. ipaꝝ. q eisdē officijs ipis eccīe affuerit tribuātur uīr eccie cumulibꝰ ordiacōne rāonabile iam facta seu etiaꝝ faciendā. s Qui vero alter de distributoibꝰ ipis quecq̄ recepit exceptis illis quos infirmitas seu iusta rōnabilis a corpalis necessitas aut eundēs eccie utilitas excusaret retū sic receptaꝝ. dominū debant remittant. nūquid est canonicus absolutus. Satis vīdꝰ q̄ sic. insti. de re di. ſ. p tradiconē. cū hic non fit addita remissionē nō. p desse. ut. s. de sp. statutis. Ca tepemul. et ſ. de cens. exigit in fi.
q Receperit. dicunt. quidā etiā m pretiū. ut sic ostēdit sta pretia. o pbendat maxime cū vixeatur uis antiquis. a. de pben. licet. si otratur credo. tum ex eo quod. s. dixit statuimus. nū ex eo q. dicit. ſ. otra hāc niam. s. ostēs. r. ſ. qui ab hāc ostēdē recepit otra hanc. s. ostēm non recepit. q. pena legis ex tpe legis. xxxij. q. iij. dixit sata. p licet statuim. esset has distributiones solum bnis. q̄ nimi interfuit officijs dari. nō tñ erat expſ. se statuti cōsuetudīnē ornā nō vala lere. Itēnec pena addita quod fac cōsīlō hic. ſ. quid dicet. de eccīis. que nō hāt aliquo mōdō bōficiatas pbēdas fratū singulis. dibus dātur cuibꝰ. p victu tot. libre panis et emensis. fuit vini. ex fic. ſ. singulis. Credo q. ſ. illis nō loquatur de cre. cū ille potius sint pben. q. distributiones. alias. ecclīs. q̄ ſ. esse non debet. i. q. iij. ſi quis. s. de pben. relatū. et hoc optime. p bat indicio meo. de. v. fig. olim. certū enī est. q. quotidiane distributiones nō dātur absentibꝰ ena m theologia studentibꝰ vel pulegiatis. ut in p dcā dec. l. s. et ti in talibꝰ eccīis dātur tales pulegiatis absentibꝰ ut in p dcā dec. olim. qui verus est dec. intellectus. alias nulla ibi esset dec. rō. insti. q. ta placuit pe. et ad hoc facit. q̄ no. 6. in p dcā dec. licet. de pben. plus dico. q. in eccīis in quibꝰ sit distincte pbende. et est posita mensa eiusgrossa. et posita distributiones. solū in bnis distributionibꝰ et nō m. illa mensa grossa locū habeat. ſ. dec. et ita fuit obstitū in eccia. bonꝭ. ſ. fonat. p bū quotidiane. et. s. bū. dixit. que tm residentibꝰ. r. ſ. q̄ quid dices ordinacōest in eccia. quv adit. ad tale bonꝭ. nū habebit. r. vadit canonicus ad bora pncipaliter. p. tenario. nūquid si momā omittit. vīdꝰ q. sic. ar. de simo. fuā nobis. et. c. fi cut. p certo. cōtra. s. de pbē. ſ. significati. So. dic sm ostqui loq̄ no. de. v. fig. olim. q. tales nō cōmittūt vesiſi momā. cū nulla expſa pactio intercedat. peccat tamen graviter et mentalem sim momā omittit. et p penitentiaꝝ satisfactiū. s. de simo. fua nos. et. c. ul.
r Idem. sc̄ q. bij qui nō interſuit mi habeant et esuetudo ortaria nō valeat. et recipiēs. sme iusta causa ad restitutionem teneantur.

Suscepti.ad pñtacōnem religiosoꝝ etiā exemptoꝝnō debent in eccīis ipsoꝝ rectores instituiri. nisi primo tim eisdē assignetur vnde incōbentia eiusdem subire possint et ognūe sustentari nec vale ot ria cōsuetudo. Et vinide in .iiij. pte

In prima arengat. In secda antiquam ostōnē recitat. In tercia ipsius iuris transgressionē. In quarta ponit renouacōnē et extensionē eius et cōtrariā ofuetudinē bānat

b Ammaꝝ. s. e. li. de ofti. c. .ij.ꝝ. de sepul. c. i.

c Innouationē nūc antiquoꝝ declaracōne. s. in. p. hennio hui? libri ad fi. exordij.

d Religiosoꝝ. de monachis statutū fuerat. s. e. de mo. de alijs religiosis eadēōne idē dicebamus. p dēc. s. e. auaricie. et. c. in lateranensi.

e Assignatū. qd p eos minimū vel augerinō potrerit dicit archidi. s. e. auaricie. et hñt circa h, quidere diocesam etiam quo ad exēptos. ut in clero. de sup. ne. pla. q. regulares.

f Soluē. hospitalitatē tenere. ut in pdcā dcē. de mo. et dic ut ibi. a. xxi. .q. i. c. i.

g Exēpti. eccīa tñ cū plo non erat ibi exempta alias nō intromittēre se eps. s. de pust. qm. et de sup. ne. p. fic. hodie secus. ut in de. e. t. q. regl are.

h Sustēran. fore ministrāt quarta quarte. i. sextā decimam decimaꝝ. s. e. ti. extirpāde. in pñ. nolebant q eis gharentur pogere de ose. di. v.

legimus quod dā. notauerūt aūt tā. et gos. s. e. de mo. q fi monachi hāc porcōnē assignare nollēt. elapsis sex mensibꝰ epus ordinare eccīam alleg ā t dcē. de sup. ne. pla. fic. hodie vo cesanus ad hāc assignacōem facē.

tion acquirat. nec facrat eas fiias imo ad omnū restitutionē que otra hmoi nram ostōnē recepit tenetur. De distribucōmibus etiā. p dcs functoꝝ. anmusariis largiendis idem decernimus obseruandum.

Clemens quartus.

De prebendis et dignitatibꝰ

Suscepu regimis cura sollicitat ut utilitatibꝰ subiectoꝝ. illis p̄cipue p que aiaꝝ. saluti cōsulitur. nūc nouoꝝ edicōne nūc antiquoꝝ. innouacōe iurium sollicite pnt dēcuremus.

¶ Sane fuit olim p sedē apostolicā. pnde ostituū ut dp oces lam loco ꝝ. ad p sentacōnē religiosoꝝ. nulli ad aliquā eccīam recipiāt msi tantū ei de. pucnibꝰ ipsius eccīe cōtā eis fuerit assignatū vnde iura ep alia possint solue et cōgruā sustentationē hre.

¶ Verū sic nobis querela multoꝝ. frequens insinuat religiosi exēpti de. p uentibꝰ prochialiū eccīarum in quibꝰ ius obtinent patronatus seu rectoꝝ. p sentatio ponet ad oscleꝝ tñ p cipiunt annuatim. q rectores eccīaꝝ. ipsaꝝ. nō pnt de reliquo omodē sustentari et ep alia iura solu-

uere ac alia incōbēcia eis onera supportare. pter qd sepe otingit q nō muemiūtur p sōne idonee q hmoi eccīas velint recipere. sicq frequēter minus idoneis oferūtur ex quo pericula imminent aiaꝝ.

¶ Nos itaq volentes sup hoc salubre remediū adhibere pñti decreto statuimus et mandamus ostōnē hmoi quo ad omes p onos ecclesiaꝝ. religiosos tam exemptos q nō exemptos et alios imuolabiliter obseruari osuetudine cōtraria nō obstante.

Licet eccīaꝝ. p sonatuū dignitatū aliquq bñficioꝝ. eccīastico rum plenaria dispōsiō adromanū noscatur pōtificē pūnere. ita q nō solū ipsa cū vacāt pt de iure oferre verū etiā ius ad ea tribuē vacatura collacōnē tamē eccīaꝝ. p sonatuū digtatū et bñficioꝝ. apud sedē ap. vacānū specialius ceteris antiqua osuetudo romanis pōtificibꝰ reseruaut.

¶ Nos itaq laudabilem reputantes hmoi osuetudinē et eā aūcte ap. approbantes ac nlominus volentes ipsaꝝ imuolabiliter obseruari ea dē aūcte statuimus ut eccīas dignitates

dam statuēt eis terminū infra quēm nō fiat. pñtatū admittet. vpostea faciet hāc assignacōnē. in qua taxāda in pluri vel minori nō debet excedere. qd dic ut in cle. de iur. pa. ut constitutio.

l Onera hospitum. recepcōis miniciorꝝ. ap. se. et fi.

k Ammaꝝ. quarum. regimē ē ars artium. s. de cra. et quali. cū fit. dñ enim ā p cipiūt corpe xpi. q. d. p cipimus.

l Alios. clericos intelligo. q laici nichil p cipiūt. s. de iur. pa. p. et sic etiā intelligitur. s. e. extirpāde. in pñ.

m Consuetudine. cū eni animabꝰ fit piculosa. ut. s. p batū. ē ergo extirpāda. s. e. extirpāde. de ofte. c. ul. et de hoc ibi plene.

n Licet eccīaruꝝ bñficia vacātia i curia alius ōp ap cōferre nō pt. qd si fecent irrita est collatio.

o Dignitatū. qd de ep anbo. mundā opb endūtur hac ostōne. Satis videtur q nō quia ea q spēali nota fuit digna. msi specialiter notentur neglecta intelliguntur. ff. de iur. Itē apud. q. h dictū. j. e. quānis. j. de sen. ex. q pi culosū. cū si. et facit. s. de. p cur. c. ul. et qd ibi dixi. et qd dixi. s. de fil. pbr. c. i. ē eni nō dignitas. h dignitatum culmē. s. e. venerabilis. et. c. cū olim. et h fuat curia que reuacōnes in hjsl cū vacāt facē ofte tur. qd cē interdum in abbatijs facit. ut sic p istā opb. dantur solū. pnsā p oci. laf. nō p generale. s. de elec. ne. p. dēcū. ad fi. s. de oes. f. ben. dileās

q Pertinē. xxi. di. omes. et vide qd dixi. s. e. li. de elep

r Sacatura. qd alius nō pt. ut. s. de oes. pbē. cp q. .c. .ij. ec legatus de latē ōp. ut. s. e. ti. dileās filius. t. q Si osuetudo. pj ex fcō. s. de accu. accedēs.

s Statum.

fit ergo de speciali ossi etudine ius oñe. fic. s. de clam. de spo. cũ inbibitio. et est si. de ritcius. q. quibus sdã. de pnit. q. nõnullis. alleg atur tñ ro. ec. ossi tuto. p ture. s. de cõstitu. ex literis. a dem ipam vacare dicetur. s. e. pñti. b. Sedem ipam. nõ vacante. alias prochiales eccie oferũtur p illos ad q̃s collacõ pnt. q̃d dic ut. s. e. si aplica. c. Vacare. an bñficiũ dicatur in cura vacare cũ duobus ibi sup eo sibi collato linguantibo alter moritur vel uero. dic ut in eleuit. lit. p. ẽ. sidu obo. d. Collatio. mil dixit de pñtacõne. vnde sepius repitur recepiti i curia papã p ꝑ nõ oferre bñficia p pnte ad pñtacõne laico rum. ꝗ eadẽ racõne non ofert ꝗ pñnent ad pñtacõne eccie. ac vel monasterio. r. s. c. pxi. Pro hac pte facit. h. e. ti. cũ in illis. ꝗ. cũ aũt ad ff. s. de cur. pa. cũ illeis. h. p ssim. p. s. dicit. ꝗ. cũ q̃ aiicte. et p id q̃d dicit, pnsio fatis videntur oprebendi p dicta. Conferre. in fra mensem a die vacacõnis. Statuti. s. papa bñficia vacãta in cura nõ cõferat. h. mensem a die vacacõnis. illi ad quos collacõ pnet. et potest illa oferre. b. Statutum. s. s. c. pxi. c. Cura. et fie ide. et dicẽs. vacare dicãtur vide bis. h. e. pñnti. d. Mode. de. v. sig. c. ul. e. Mensem. de bnoi com. m. Sum in aũtã. et ergo expssli. m. i stud tps nõ a pe sci en. sed vacacõnis curre. h. videatur cõra de. c. ex. pb. e. diuersit arum. ad ff. s. de sup. ne. pla. licet. is enim qui nescit pãtẽ expiendi nõ babs. n. q. vi. bicluis. ff. de editi. l. annus. ff. s. remuit. ff. gui. ff. otrariũ credo sm gar. quia hoc statutũ fuit in fauorẽ eccie. ne oting ẽt bñficia diu vacare. nõ aut in odiũ sũm põ. negligẽsi. g. nũc nõ mũsia ꝑ se cie curre. ꝑ scrip. o. ut in otrariis. Tẽ p hãc reuiuit. a dus. oiẽ. extendenda ẽ igitur ut te facili ad fuã natuã ed eat. xxxv. di. ab excedtio. ff. de pact. si vnus. ꝑ certũ vbi statuẽs otrã se statuit. alias enĩ quare nõ sic expssiss. a. ꝑ se fiẽne. de ꝛẽ. ad audientiã. ad h. ꝗ. de rebus. cõra eu ꝗ. vnũ scias. h. istud tps currat ignorãti. nõ

ꝑsonatus et beneficia que apud sedẽ ipam dẽ ceps vacare cõũgerit aliquos ꝑter romanũ pontifice. ꝗcunqs sup hoc sit aiicẽtare momtus. fiue iure ordinarie prãtis ip o. electio. p uiso seu collatio ad cũ p tineat. fiue literas sup aliquo. p. pnsione ꝗ nales vel etiã speciales sub qua cũqs forma. b. o. recepit mis ei fie sup oferẽdis eisdẽ m curia romana vacantib. specialis et expssla ab ipo sũmo pontifice autoritas attributa oferre alicui seu aliquibus nõ pstimat. Ꝗ. s. o. enĩ si secus actũ seu attẽptatũ fuerit. decernimus. irritũ et inane.

Sn. Sieg. x. m. oct. Ta. Mio gñali.

tutũ felicis recordationis clementis ꝑ ep̃ decessoris nñ de dignitatib. et beneficiis m curia romana vacãtibo. nequaq̃ per alũ q̃ p romanũ pon. oferendis decernimus taliter modẽ rãdum ut bij ad quos eorum bñficio. et dignitatũ spectat collatio stantũ nõ obstãte p dicto de mũ post mensem a die quo dignitates seu beneficia ipa vacauerint numerãdũ ea oferre valeãt tñmodo p seipos. vel ipis agentibo in remotis. p suos vicarios gñales in eor. dpo cefib. existentes quibus id canonice fit omissum. Omifacũo octauus.

Ꝑ. Sãus. p emissis fit alias i bñficijs inter pracõ

lugẽ moderatus est eã. h. ne adhuc exercerẽt illas ministras. sc. q. haberẽt. p curatores in curia. qui stanm mẽse elapso illa oferrent. idcirco h. addidit. papa enĩ end post mensem possũ oferre si velleẽ diuinũ puentus non esset. s. e. pxi. in pri. h. ita ista die. p seipos. nũq̃ d si pãtes fuiẽ p alios oferre potuit. Dic q. p alios oferre nõ poterũt. nñ in casu qui sequitur. potuit enĩ ipa rei fuie odicõne et mo cũ apponẽ. et legẽ quã voluit. xviij. q. ij. deuthenus. ff. de pact. tradicoibo. de odi. ap. veriũ.

Memoratis. fic. s. de rẽp. ordi. cũ nullus. Cepo. et diuerũt. quidã p hanc liam. q. quis eẽ fuã dioẽ. existens beneficia oferre nõ poterat. h. ff. ẽ falsũ. licet in h casũ posset. ocetis. et. p habuãt ꝗ olim. s. de ocf. p den. post electionẽ. m. pre de cisa. et ff. no. Io. de B. de ob. lega. e. nouit. p. Id canonice. dicebãt. oli quidã. id. sci vicaria. nã ordo. q. vicarius gñalis erat. bñficia oferre poterat. ff. h. e falsũ. ut. s. de of. vica. cũ m gñali. m. tẽ. ergo collacõe p ordinẽ facienda requuntur. q. mensis elapsus fit. q. p seipos. oferãt. ꝗ. prius fuit. vel. q. p gñales vicarios non spales. et. q. habeãt spẽale mandatũ bñficia oferrendi. et sic expone. id. sci bñficia oferre. tracõmbo ad bñficia.

Ꝑ. Sãus. in bñficijs. vel impe ca p. pnsionẽ usq; ad certã sũmã pensionẽ debetur p eccias ciuitatũ vel dioẽ. nõ. o. p hẽditur. cathedralis. p eccias. pñcie metropolis. et cathedrales reliquie. includũtur. fuit. in cta de exuagãti breui. h. nso. et. c. lij. in bñficijs. Et eman aut

ad declaracōnē eor; que no. t. e. b. et moderni. s. de eta. et qualī. accepimus. in fi. de ꝓben. ꝓ illos. m pñ. o. pos. de ſ̄ip. capitulis ſce crucis. in glo. q̄ qōnes. C. Ite queri tur de hac forma. et. c. ſe. cu dicā in fi. s. de ꝓ. fig. oli. a Plenissimes. de xona. ff. de oſti. pñ. bñficii. et de bent esse manifesta. de reg. iur. de ex. cū suis o cord. b Retringi. fie. s. e. li. de pl. pb. c. i. et ꝓ. usq; ad certam. aliud puto cū ꝓa scribit ut, pui deatur impetranti usq; ad talē ſumā aliud dū scribit ut puideat ei de pbē da tāu valoris vel ſume. q. in primo casu pr, puideri de minori. ſ̄ nō de maiori. in ſcō vero de maiori, ſed non de minori quia forma mandati est ſerūā da ſ̄. e. ti. cū de nō. Et cū ſtud usq; po mutur in lris mellī go q̄ vemat a ſcē ſiue quaſi ꝓa ſcri bendo q̄, puideatur usq; ad ſumā. e. libras. velit q̄, pui deatur de ſumma a. lx. usq; ad. c. ſ̄ nō ultra id. s. e. li. de ar. c. i. ci ſuis o cor. c Pensione. ꝓa videtur mandaſſe ei, puideri de eo q̄ puideris p ſe non poterit retinere ſi cut bñficia. q. licꝫ ſibi ſit liberalitas. nō tñ ē in collecto ne. ſ̄ in eo q̄ magiſtri q̄ illi cōfertur. q̄ dic. ut. s. de pb. relati. pbatur hoc. t. de inſti. c. ul. et licꝫ in fauorē eius ſ̄ dictū vid eatur. nō tñ illi fauori renūciat. ꝓter intencō nem ꝓe q̄ talis fiunt. et, ꝓter formā mandati q̄ ſerūada est. t. e. ti. cū de non. d Alias. ut. c. di. ſtamen. requiſiti. ad ſ̄ de v. ſig. cū tibi. nno etiā inter dū ſolū cathedralis o ꝓhendūtur. ut de v. ſig. cū clerici. de ſen. ex. q. ticulosi. et ſ̄ tenebatur e Includi. ſ̄. q. post. in ſupnda glo. ſ̄ b. et tan. videbāturtenere cōtrariū in pdicta dē. accepimus. in glo. pnūl. Si. Forte bonū habuerūt intellectū ſi ad casū de ſe retulerūt ſi in h ijs qui p. no. erāt obligati. puide re. obligauerāt eni ſe ep̄us. ordines o ferendo. ut. s. e. cū ſcōm ꝓbā. ad finē. puideretur in cathedrali vel alia lre igitur ibi impetrate fuerūt lre iuſticie. ſed hic de lris gre loquimur. vnde in eo casu p̄ncipū formā in cathe drali vel alia. puideretur tenebitur. et ſic dē. illa loquatur in ſuo casu. nec ſit correcta ipſa. ad hoc. s. e. li. de eſc. cū expediat. f Exten. dit. Quid ſi mandetur ſub hac forma. nū quid in capella vel mansionaria ma ionis eccie cathedralis potest. puideri et vide ꝓa ſolu canonicos et ꝓ. ex cepiſſe ꝓbendas ad hoc. s. vbi di cit. ꝓter ipius honorē. ad ſ̄. s. de ſ̄ip. ſtatuti. e. s. de v. fig. cū dericis. ſatis credo cū ſ̄ lis ſic indiſcrete loqtur. q̄ nullo bñficio cathedralis eccie poterit. puideri. nō eni dicit q̄ non includātur canonicatus eccie cathedralis. ſ̄ q̄ nō includatur eccia. ergo nullū ipius eccie bñficiū includeūt. ad ſ̄ optie ſ̄. de pluſ. p exemp. cōn. e. s. a. ſ̄. ſ̄ pone impetrari, puideri in ecclia ſci petri bonō ē alia ſanctī petri eccia ſ̄ cathedralis. nūquid in ea puidebitur michi videtur. ꝓter ſtilū curie gria ſurrepticia quo i cathedralibꝫ eccīs nō ſolet expm nom ſci ſ̄ in inferioribꝫ ſic q̄ credo miſi aliter p lras apparēt papā de cathedralis intellexiſſe ꝓ iſtud. c. g Pronicie. et in hoc casu loquitur dē. s. e. ti. pilloz. vnde nō adūcetur bant qui dē. illam allegabāt. q̄ p litē ras quibꝫ puideri mādabatur in ali qua eccia cathedralis pr, puidēā in cathedrali cū ſit ꝓ ſpo de eccīs ſue. pūicie ſcribētur. h Sed non tem. ſi ergo quemādū dicitrans nō ſufficiat iſta. h quo ad metropolitanā eccīā nō multū efficax videat. ſ̄ ſufficit ſic p papā declaratū. de re. iuri. c. cauſ. i Sed de bene. ficio. vno. nota, p hijs q̄ no. b. e. de cā poſt. c. ꝓ. cū eccia ſutrina. m glo. ex hoc videtur. Io. an. k Inſtitutis. ergo ſi de facto tantū occupatū eſſet per eos nō habere locū ſcriptio. vel ſi ibi nō ut rectores ſ̄ ut vicarij vel oductiēj ſeculares clerici reſiſtent. l Legitima. ſci. xl. annorū. de p ſcip. de quarta. de cauſa poſt. cū ecclesia. de ofiu. e. ultimo. m Ante. inceptā ſ̄ ſcrip cōnem. ſed ſecus ſi poſt incep tam et ante ꝓpletam. et ideo dixit. s. o. tinue. n Poſt. non tamen ꝓtinue et pacifice ſpacio. xl. an. et ideo dicit q̄ nq; illa igitur admini ſtracō ꝓcedentis tem poris tollitur ꝓ ſcriptionē ſequentē. admini ſtracō au tem ꝓ ſcrip cōnē ſequens illā nō tollit. miſi alia interue uenerent. que ms alioq; haberent p̄mere. o Prioratu. prioratus eſt gnale v̄bū q̄ dā poratū ſecularem vel regularē poteſt extendi. ſed rōne p ſone im petratis. qui dericus ſecularis eſt. ſibi regularis prioratus cōferri non potuit ut arterur illud ſolū ad ſeculares nam graue eſt me xpertos. t. c. xix. q. iij. monaſterijs. s. de elec. cum ad noſtram. et. c. officii. p Secularī. quid ſi tempore impetrationis ſecularis erat impetrans. modo factus eſt regularis. nūquid de tali prioratu ſibi poterit. puideri. Credo q̄ non p dē.

.s.e.li.de sp.si eo tempore a Modū pmissum.s.pre. nto institutis in po. Super eo q breprovidi signale.et reprobat sp istā dē.opi.d.s.e.i.ex trāde.q.qui vero.cui fauebat guil.m ipse.e.de legato .C.videndū.v.tost fi habeo.et approbat opi.mno.tost.c Annexe in quibus deseruire debi p vicarii pp cautiut in p.d.q.fi an ipe vicarius vel ipe p bendarius curam animarū.illius prochie habeat.e hoc fuerit opiniones diuerse ut sequitur vicarius eni cura animarū habet qd.pbat.s.de of.vi.ex pte fi ut vicarius.ut ibi no.d.cum g rector ecclie iurisdictionem ibi habeat.et sup vicarii existat q excōicare pt et similia facē.ergo qui cura habeat ne gari non pt.s.de ele.dudū. Personatus.et sic vtrq.q vnus posset plures personatus e p bendaz eniz cū prochiali annexa m vna ecclesia obtinere sine dispensacōe.pe vnde otendit ap pre.s.e.li.de ofue.en.sed ē papa plurib⁹ loquitur ut vides.ī.vbi dicit obtineris.vnde plurib⁹ canonicis eiusdē ecclie de hoc querentib⁹ sic tus ap sancit.et sic nō est oter. In eadē ecclia.idē et multo fortius fi in diuersis.ad fi .s.de pcess.pben.lis. Concilio.s.e.de multa. S. Ō obuia.cū eni accessū eiusdē occurrat.et pbēda nō cautū q vacet ergo nec vacabit capella accessoria ad pbēdā.ad ī.ff.de fruf.l.vna ē via.ff.q.ad.fui.a.fi.ōiem.ad fi.ī.e.q sepe.p. cessat nō.pbhiciōms q in ecclia annexa pbendeno tenetur residē.ut.s.e.extrpāde.ergo ofiō.d.multa.hic lo cū nō habeat. no.intelligo ipe de qua licuit cōcedi pluribus curas habebat. Ō.Ō.d.s.e.li.de ofue.en.sed ē papa plurib⁹ loquitur ut vides.ī.vbi dicit obtineris.vnde plurib⁹ canonicis eiusdē ecclie de hoc querentib⁹ sic tus ap sancit.et sic nō est oter. In eadē ecclia.idē et multo fortius fi in diuersis.ad fi .s.de pcess.pben.lis. Concilio.s.e.de multa. S. Ō obuia.cū eni accessū eiusdē occurrat.et pbēda nō cautū q vacet ergo nec vacabit capella accessoria ad pbēdā.ad ī.ff.de fruf.l.vna ē via.ff.q.ad.fui.a.fi.ōiem.ad fi.ī.e.q sepe.p. cessat nō.pbhiciōms q in ecclia annexa pbendeno tenetur residē.ut.s.e.extrpāde.ergo ofiō.d.multa.hic lo cū nō habeat. no.intelligo ipe de qua licuit cōcedi pluribus curas habebat.

Ō.Ō.d.s.e.li.de sp.si eo tempore a Modū pmissum.s.pre. nto institutis in po. Super eo q breprovidi signale.et reprobat sp istā dē.opi.d.s.e.i.ex trāde.q.qui vero.cui fauebat guil.m ipse.e.de legato .C.videndū.v.tost fi habeo.et approbat opi.mno.tost.c Annexe in quibus deseruire debi p vicarii pp cautiut in p.d.q.fi an ipe vicarius vel ipe p bendarius curam animarū.illius prochie habeat.e hoc fuerit opiniones diuerse ut sequitur vicarius eni cura animarū habet qd.pbat.s.de of.vi.ex pte fi ut vicarius.ut ibi no.d.cum g rector ecclie iurisdictionem ibi habeat.et sup vicarii existat q excōicare pt et similia facē.ergo qui cura habeat ne gari non pt.s.de ele.dudū. Personatus.et sic vtrq.q vnus posset plures personatus e p bendaz eniz cū prochiali annexa m vna ecclesia obtinere sine dispensacōe.pe vnde otendit ap pre.s.e.li.de ofue.

quū p religiosos iuxta modū pmissum.e solutus gubernari.nisi hoc in his casibus expresse. Dem.

Dpter eo q pbēdas quibus prochiales ecclie sunt annexe in quibus ecclesiam iurisdictionē seu cūdū ecclie vere obseruandū.ne approbatā.et sic fm aliquos.interpretacōz cura animarū habentis simul cū personatus quoz aliquis cura imminet animarū.ne eadem ecclia obtineris.vobis cū hoc g.nali ordīo nō obuiet dispensacō necessaria nō existit. Dem.

Vm cui canonicatus alicuius ecclie a sede apostolica est collatus.si eet non dū sit in ea receptus

quū p religiosos iuxta modū pmissum.e solutus gubernari.nisi hoc in his casibus expresse. Dem.

Dpter eo q pbēdas quibus prochiales ecclie sunt annexe in quibus ecclesiam iurisdictionē seu cūdū ecclie vere obseruandū.ne approbatā.et sic fm aliquos.interpretacōz cura animarū habentis simul cū personatus quoz aliquis cura imminet animarū.ne eadem ecclia obtineris.vobis cū hoc g.nali ordīo nō obuiet dispensacō necessaria nō existit. Dem.

Vm cui canonicatus alicuius ecclie a sede apostolica est collatus.si eet non dū sit in ea receptus

k Collatus.longe diuersū est oferre.et mandare.s.ferri.ad hoc.s.e.li.de sp.tibi qui.et.c.duobus. Preferēdū.nisi in casu.ī.e.si clericus.q.verū.ad fi.s.e.li.de sp.tibi qui.in fi. m Similis.ideo dixit. de oces.pben.aliceto.ad idē in casu.ī.e.qua sepe.

decernimus in assecuēne pbende iuxta suę.pufionis ordīē omīto pferendum quibus postmodū in ipa ecclia similis gra cōcessa.licet isti primo suas lias pētauerit.et p mo recepūfuerit in eadē. Ō.

Sip clericis pauperibus alijs nostras literas ut eis de bñficijs.pauideas enā si ammazcura fit annexa eisdē recipere oīngat ipsis licet nec in sacris ſmt o stituti.et dimibus.nec de defectu ocdinū in eisdē ēris mento habeatur poteris de bñficijs cura bñtibus licēter pauidere.nec pterxu dicti defectus tua poterit pufio impugni.oportebit tam ut ipi ad

n Isti.posteriores imperātes. o Primo approbatur.q illa lectura dē.cap.fin.q ibi pus sit nomen nō aduerbū.et certe sans erat absurdū dicē.q p cursū mūdi tu me puerures in iure iam michi acquisito.et fere debes q sicut pmo impetrās pferatur omīto secō impetrāto.m hoc casu fic pferatur omīto ab pbēda vacāti enā ab ignorāntibus cōferreur postea ut.ī.e.li.posto.

Sip clericis p alias ap.non facētes de defectū ordīnis mentionē pt impetrāri de cura to bñficio.pauideri ad ordīes tñ se facier.pximus tpibus pmouēdi.tracta fuit de eēua gān q in episcopat.venerabilibus fratribus.alias.sup.pufione.et fuit.alexander. q Alijs.hoc fuit

nō sine mīsterio dictū.q ostō alex.solū de pauperibus quebatur.vñ multi dicebāt secum m alijs.et declarat.ī q no opos.de sp.capitulū.in glo.q gōnes. Ī ista ptur an collatio.et nota q quatuo requīritur in pmouēdo.scia.mores.eras et ordo. In pmis tribus partēs defectū ai cte lāuse.ap.non.pmouetur.nisi fiat mentio.s.de eta.et qua.eā te. In quarto sic ut ī vides.et sic cauto dē.illa quarta omīsetur. nisi hoc ess expssum de cur Aliaz cura alius enim to.pauideri nō poss.s.de pben.et al.ī.e.et cū in illis in dēcū eta nisi.s.e.li.de sp.ī defectu ordīnis.secus eo tpe.et no.q bñ.pbat lit ista ex inferior que idē repetit qd.pmouendus ad curam si nō est in sacris defectū patitur.et facit ad id qd dicā.ī.glo.pr. olim de iure omīū tales ad talia bñficia pmouēdere ca nō poterāt assumi.s.de et.s.et q.s. pterea hodie dicit quid ā mū.s.timete q pūt.ad fi.s.de ēse.cū ex eo.ī.de insti.c.p.et fi.si nō sit aufus cōm gē de pterea.et dico ab ea recedendū solū in casibus quibus hoc expssum in ueno.ut h et.ī.de insti.c.n.in alijs salua mancat.et fm hoc intelligo de dē.cū ex eo. fm ſtilū cū Oportedit.vnde solet expmi in ſtis rie ita tñ q idē clericus se faciat statutus a iure.et.et p sonaliter.ī Requīrit.de iure omīū ofiteudim.et vel statuto ecclie.ad hoc qd dixi.s.de fil.pbēd.c.i.ī.fin.

de ꝓben et disp

a ¶ A iuste. ut in quatuor tpibꝫ ãni. et in sabbato sanctoꝝ sabbato mediꝫ quadragesime. s. de tpi. o. c. ij. et. iij. ¶ Mistoꝝ aut oferri pnt in festiuis diebꝫ. ut di. 1. et. c. i.

b ¶ Promoueri. q̃ si momti nõ fecerint. potestis eis cõpuari. s. de elec. cũ in cũctis. ¶ hodie impomitur noua pena seruatis antiquis penis. ut in cle. de eta. et qualit. ut hij qui. ij. Rm. fi aut fit bñficiũ curatum puatus est ipo iure misi sacerdos fuerit infra annũ. s. e. li. de elec. si cet. canon. misi esset eccia colle giata. ut. s. e. t. sta tutis. vel habuerit iusticũ impedimẽtũ. e. ti. c. omissa. c. i. vel secũ fuerit dispẽsati. e. t. cũ ex eo.

¶ Si eũ sup. Tracta fuit de extraneis. quteꝫ incipiebat. dilectis filiis. Em manauit ad dcẽa cõnẽ eoꝝ. q̃ no. o po f. s. de Rp. capitulũ. m glo. q̃ qõnes. v. ß pone. q̃ prior. et guil. m spe. ti. de delegato. ¶ nũc tractemus. v. quid si p.

d ¶ Literas reservationis. nã legatus vacaturã nõ cõferat. ut. s. e. ti. dilectis filiis. t. ß bñ reseruat collacõm fuie. et fuit. ea oferẽda cũ vacabit. dat executoꝝ es. ut. s. e. li. de ofslog. c. iij. et. iiij. et. j. et. s. i aplice.

¶ Autoritate nõ. ex quo fic expmitur. ad hoc. s. de Rp. cũ aliquibꝫ. m. fi.

f ¶ Receptus. post impartitam aut aũctem a ꝑa talis gtia ꝑalis intelligitur. j. e. si aplice. et. C. de ve. iur. enu. li. ante medium.

g ¶ Eadẽ. nam si Andato. hec. sans plaintes. ¶ Andato hõ. sub ea forma tibi directo.

mnoꝝ pferentur etiã poꝝ. ut. j. na tracta fuit de extraneis. q̃ aliꝝ. alex. iiij. quemcipiebat. sua nobis. Et emanauit ad dcẽ. aracõnẽ eoꝝ. que no. o po f. s. de Rp. capitulũ. m glo. q̃ qõnes. ¶ sed quid si m hac forma. q̃ ꝑtinet solũ ad pnãtatis

i ¶ Collationẽ de illo igitur. onẽ vel institutionẽ non poterit talis. puidere nec cõuerso. j. e. ti. cũ illis. ¶ cũ

k ¶ Vacabit. intelligũ sme fraude pte. s. e. li. de re aũtmunt. c. ij. est rõ. q̃ de pmo. p. uidendũ e alias eadẽ ra

l ¶ Illius cõne de centesimo. ad ß. ff. de. v. ob. eũ qui his. de illo igitur. puidea. ne videat ex tigui gtia. s. e. cũ cui. et. j. c. pr. q̃ vero è misi in his esse clausula q̃ ducerit acceptãdũ. j. de oces. ꝑb. q̃ cũctis. et. c. ne captãdem ¶ Simul. pone mortuus vel. pmotus est clericus qui habẽat illa duo bñficia. vel duo clerici simul mortui vel. pmoti vel renũciauerũt. nec apparẽ pte quis pmo. ad ß. s. e. li. de Rp. duobꝫ. s. de elec. si quis iusto. ¶ i. m fi.

n ¶ Ordinem. et est fis. hij. di. fit rector. m fi. ff. de usufruc. l. quotiens. i. Rm. ad ß facit q̃ dixi. j. de reg. iur. in alternatiuis. et facit. ff. de. ij. cũ pr. q. ul. et. ff. ad trebell. l. heredes. ¶ si. et vide no. s. de Rp. cum diuersis.

o ¶ A re. alias. esset inpẽdre illus. cui scribitur se exonerãdo. dico. nõ. q̃ idẽ esset iur. in octie. quãdo. f. qui scribitur. ad alterius. vel tuã. re. q̃ tũc etiã si simul vacẽt. puidebit. de spectãte ad collacõnẽ alterius. ut dimẽ scripture seruãdo. ut. s. dixi. et expone ad te. i. ad tui collacõ. et q̃ dicit dere. hic pernomia veri intellego. cũ etiã tercie psone scribitur. pusta michi. ut tibi. p nideam de bñficio spectãte ad collationẽ talis. ut talis nã tibi de pmo vacante. puideo. aliaꝝ scripture ordinem obligabo. eadẽ ratione.

¶ Si dicit. ¶ cõcessi clericũ cũ mãdabatur. puidere de ꝑbẽda pmo vacante negligit pete. ꝑbẽdã sibi debitã et ticta. et gtia. si aũt sibi collatus fuẽt canonicatus tũc habebit ꝑbendã. cũ nullus eibi expectãs autoritate ap. et declarantur ß et cõngũtur. q̃ no. o po f. de Rp. mãdatũ glo. n. in fi.

q ¶ Postea. f. pui curie. si aut mãdasset sibi de canonicatu stati. puideri. et postea de ꝑbẽda q̃ vacaret et. puisũ fuisset te canonicatu. tũc id q̃ in casu sedo. ¶ Si cõpellendũ te ¶ Faceres. erat ergo datus ꝑben. si capitulo. et. c. si soli.

s ¶ Debitam. f. prime vacãtiũram. et intelligas nullis ali. ut iure debitam.

t ¶ Negligẽrer. deficiosius erat. vel excusabatur litera vel ignorabat ius. q̃ credebat illã ꝑbendã deberi ꝑmo recepto aũctecapitulũ vel deficiosus a ꝑa. si aũt infirmitate laborabat magna. vel alienatus erat a mente. vel capituatus. vel instã causã absens et. puratorẽ dimisserat qui mortuus tũc erat vel hijs silia. tũc hoc casu ꝑbẽdã nõ pdit. ad ß. s. e. li. de elec. cõmissa. nõ enim pte dici negligens quip tãte experienti nõ habuit. ad ß. s. de elec. vel. et de oces. ꝑben. q̃ diuersitate. ¶ Quãdo aut dicatur negligens arbitrio boni viri. iudicis relinquẽdũ credo. ff. de. v. obli. omnꝫ. ¶ cũ ita. nec ẽ dico q̃ stati post mortẽ necesse hi pete. imo aliqẽ tpꝫ sibi assignãdum est in quo deliberet. an ꝑbenda sibi debeatur de iure vel nõ. ad ß. s. e. li. de ofsue. c. ul. arbitrabitur ergo inter hoc tpꝫ ꝑm qualitatẽ negocij ꝑsonaꝝ. et loci. ad ß. s. de elec.

u ¶ Aliã. nota. q̃ si neglexi petere debitã ¶ cupientes. et alij collata est. aliã nõ peto. ß si neglexi petere debitã

ut alicui. puideas de teneficio ad cũ cõne tuã vel alterius pmente de teneficio q̃ ꝑmo vacabit. siue ad tuã siue ad illius collationẽ. ꝑtinuerit ei. p quo scribitur. puidere debebis.

¶ Si vero plura bñficia ad tuã et illius cõnẽ forsan spectãtia simul vacent. tũc scripture ordinẽ. suare habebis. ut illi solũ puideas de illo bñficio q̃ ad te nosciturꝑtinere.

¶ Si clericus. p q̃ de. a sede. ap. recepistis mãdatũ ut ei de ꝑbenda ꝑmo vacatura in certa eccia. puideres. cũq; postea in canonicũ ipius eccie recepi facẽs et in frẽm ꝑte dã sibi debitã q̃n vacat pete negligẽrer omittat et aliã

fo sibi de ꝑbenda. et ß est noua forma q̃ nõ multũ by ꝑsui curie. si aũt dasset sibi de canonicatu stati. puideri. et postea de ꝑbẽda q̃n vacaret et. puisũ fuisset te canonicatu. tũc id q̃ in casu sedo. ¶ Si cõpellendũ te ¶ Faceres. erat ergo datus ꝑben. si capitulo. et. c. si soli.

s ¶ Debitam. f. prime vacãtiũram. et intelligas nullis ali. ut iure debitam.

t ¶ Negligẽrer. deficiosius erat. vel excusabatur litera vel ignorabat ius. q̃ credebat illã ꝑbendã deberi ꝑmo recepto aũctecapitulũ vel deficiosus a ꝑa. si aũt infirmitate laborabat magna. vel alienatus erat a mente. vel capituatus. vel instã causã absens et. puratorẽ dimisserat qui mortuus tũc erat vel hijs silia. tũc hoc casu ꝑbẽdã nõ pdit. ad ß. s. e. li. de elec. cõmissa. nõ enim pte dici negligens quip tãte experienti nõ habuit. ad ß. s. de elec. vel. et de oces. ꝑben. q̃ diuersitate. ¶ Quãdo aut dicatur negligens arbitrio boni viri. iudicis relinquẽdũ credo. ff. de. v. obli. omnꝫ. ¶ cũ ita. nec ẽ dico q̃ stati post mortẽ necesse hi pete. imo aliqẽ tpꝫ sibi assignãdum est in quo deliberet. an ꝑbenda sibi debeatur de iure vel nõ. ad ß. s. e. li. de ofsue. c. ul. arbitrabitur ergo inter hoc tpꝫ ꝑm qualitatẽ negocij ꝑsonaꝝ. et loci. ad ß. s. de elec.

u ¶ Aliã. nota. q̃ si neglexi petere debitã ¶ cupientes. et alij collata est. aliã nõ peto. ß si neglexi petere debitã

tamen ad huc nō est alij collata. dicō ꝙ illā ad huc possum p̄ce. ad hoc. ſ. esſ nō ab absenti in fi-
a ¶ Extincta. et ſic extincta debet esse ptās ex eatuo tisſ. fiē
ecouerso de of. delſi ſup g̃ia. ad hoc. s. e. ſup eo. ſ. te re-
iur. accessionū. cū ſuis occrō. et merito est extincta ptās.
cū eni forma ſibi tradita fuerit p ſpūū ſup vno biſnicio
tis ſcj p̄mo vacatu
ro ſibi debito. illo
omisso mi ſub oſt
ſp̄to ad ſ̄ſ o of. del
ex pte. ex quo igit
ſcuit rem ſuā agi
er ſe nō op̄ofuit.
ſibi imputet de re
iuū. quāuis alias
ſequeretur ꝙ ius
hēret in ſpiho p̄be
dis ꝙ est absurdū
Quidā tū dicebāt
olim otra. ꝓter in
tentionē mādātis
q̄ voluit illū ſibē
dam bñe. vñ ſi nō
habeat p̄mā habe
at ſecūdā. ad ſ̄. s.
dilectus. iij. et. s. de
oce. ſ. p̄be. cū ſup
nec tēnus habēm
duabo p̄bēdis. q̄
desunt ins bñe m
p̄ma. et ſ̄ putauit
o posſ. in p̄ō. glo.
magna. equi.
b ¶ Effectus. quia
ſp̄a ottulit vel man
dauit. oferri cano
nicatiū ecēia. q̄d
factū fuit.
c ¶ Negligentia. ſ̄
neglext peté p̄be
dam ſibi debitā. et
ſic fuit alterū colla
o ¶ Primo. o. ta
p̄ſtū. v. pbo q̄d
nō p̄ferentur exſpec
tātibo qui impetrauerūt post negligentiā. nam de hijs
qui ante negligentā impetrauerūt dictū erat. s. ibi. nul
li alij de iure debētā. ſup illuerere ergo be lā. miſi et de po
ſſtentoribus intelligētur. ſ̄ſ ſonat ergo lia q̄ quādiu erat
ibi aliquis exſpectās aūcte aplica fiue ꝓus id est ānī ne
gligentiā impetrās fiue post ille negligēs non habebit
p̄bendam. aūcte. p̄ferur igitur recep̄tis aūcte infe-
d Eadem riori. j. c. pr. diligenter seruandi fuit. j.
f ¶ Mandatū. cuius fines. e. tū. cū de non. ſ̄ſtud esſ
mādam fines exceddē. benda de qua ſcriptū nō fuit.
g ¶ Prouideri. f. de p. quire oūt vel ſpāli. j. ne. fe. va-
b ¶ Spectat. quoēm. c. vno. de regul. c. ul. cū ſilibo.
i ¶ Debebit. idē dicebant olim quidā im casu de. s. e. li-
de of. delſi ſup. ut ibi dixi. miſi ena negligēs esſ in ipa
k ¶ Subſiſte. intelligas. petenda. q. et tūc pdēt ius
im illa ſic et in ſup iordo casſo dictum est. Nota igitur q
plemo est gesa ſcīū ſ̄pn ꝓ p̄mi. ſcīūs ꝓ negligēs in p
benda nō. ꝓterea amittit canomcatū quē iam habuer
at. ſ̄ amittit potiōrē ate in p̄benda resp̄cū aplicoꝝ qui
vnū plici iure imūātur. nō aūt resp̄cū alioꝝ ut ꝓdicti
ij qui. de. ſ̄. ista emanauit ad declarationē eoꝝ. q̄ no-
post mo dū in ipa ecēia va
cauā nequibit. p̄terea dic
ti man dati pte nec tu de
ipa ſibi poteris. quidē cū
facta ei gīa p ipius negli
gentiā ſit extincta. ¶ Ve
rū ſi ꝓfatus clericus fuiſſ
aūcte ap. effectus ab im
rio canonicus in ecēia pla
bata tūc cū remansent in
ea canonicus. dcā negli
gentiā nō obstante ac p
coſequēs rōe canomcatus
ſit in alta p̄bēda nulli alij
de iure debita ceteris p̄ſe
rendus pterre poterit p̄
tendā ahā. primo vacatu
rā dūmō nō ſint aliqui ea
dēz aūcte p̄bendas in ipa
ecēia exſpectantes et eidē
de ipa nō pte cū mādatus
nō ſuſcepis ſup illa ſ̄ pre
cū ad quē ſpectat in eadē
ecēia p̄bendaz. collatio. p
uideri debebit. alias facta
de p̄benda b̄ſnoi alteri col
latio ſi illius p̄uideriū eo
ꝓ viribo nō ſubſiſtat.
h ¶ qui aūcte. Dem.
ap. in aliqua ecēia in
canomcos ſuit recepti de
bent in p̄bendaz. assecuti
one ceteris aſſerri legas
toꝝ. vel alioꝝ. quorū cūqs
aūcte recep̄tis antea i ea
dem. cū q̄ qn ad manda
tū legat. vel alterius auto
ritate ap. ſibi ſpēaliter in
hac pte oceſſa fuī gentis
recipitur. aūcte ap. recep
tū esſe dubiū non exiſtit.
¶ Posſ. cano. Ter.
matum in aliqua ec
clesia tibi oculisſmus et de p̄
benda tibi oculisſmus et de p̄
benda tibi alij de iure de
bita imbi. p̄rime vacatura
mandauimus. p̄uideri bi
ad quos in ea ſpectat col
latio p̄bendaz. p̄bendam
que vacabit ibi postmodū
in nos. oſt. et in od cerni. s. e. relatū. op̄osit. s. de ſp̄. capi
tulū. in glo. magna. q. Inē ſi vnus p̄mo. et. p̄b ad tur ſ̄
olim p̄ter. de accusa. accedēs. in pte decisa. et tūc pone
batur de oce. ſ̄ pben. regula illa. qui p̄o. est tpe poti
m ¶ Antea. nota q̄ oceſt iure. locū habēt in hns quo
rum par est cā. q̄d. p̄batur. ff. de re. iur. quotiēs utriusq.
et hxi. j. de reg. iur.
qui p̄o. ad ſ̄. s. e.
cū cui. ſi aūt disp ar
est cā. nō habēt locū re
gula ut hic. hīm. ē
q̄ lex dicit p̄ruile
gia cōſtituēri non
tā ex tpe ꝓ ex cā.
ff. de p̄uil. credi. l.
Paule gra. et credi
tor vtēdis p̄ferun
quibusdā creditoribus etā anteriōribus. nō tēn filijs ex
p̄oti matrimomo qui agunt de dotē
mnaē. cui p̄o. m
pig. ꝓ ad. ul. ubi de
n ¶ Specia hoc
liter. aūcte igitur
huius ſpēalis mā
dati fingitur p̄otius
delegatus ꝓ le
gatus. et ſic ratē
tis aūcte vltīs esse
receptus. ſ. tpe alex
andri quidā otra
riū dicebant. dicē
tes. q̄ ſpēale man
datu. legato dire
cti nō induct no
tam aūcte ꝓ. sed
veteris p̄ratis le
gati. proganoneꝝ
ar. ff. de p̄cat. sed ſi
man cntr. vnde p̄
mo receptus tali
aūcte legat. pro
gata recep̄tus vis
detur. vnde posſ p̄mtur ſcēo recep̄to aūcte ꝓ. et hoc
videbatur. dicē ostō alex. execrabilisſ. ſ̄ otrnū est. veni
ut hic videsnec ob. lex. ſ̄ ſi manente. quē loquimur cum
p̄ma et ſcēa oceſſo fuit eius de nature et forme. ſ̄ hic po
testas legatoris. ē p ſe et p̄tās. p̄uidendi cō de mō ple
et gracosa data vel fauore legati vel eius. p quo ſcribi
tur ostō execrabilis. vel loquebatur in ſuo casu ſpēali
cū ſcj. p̄uidit ultra quatermariū numerū vel i legato car
dinali qui sferebat iure legacōmſ. vel ſit correcta. s. in
fi. p̄bemij huius libri. g. tam m cbi facta a ꝓ de ea
S posſ. ſ̄ posſ nomcatu et p̄benda bonoñ
canomcē ſ̄ ignorāres et ignorātē p̄bendā cōferte
posſ vacantē nō tenet colēdo. nota ergo q̄ ſic inſpici
tpus date quo ad ſcēo mp̄ertātē a ꝓ ſic etā inſpicī
tur quo ad illū q̄ posſ mo dū recepit a capitulo et ignō
o ¶ Contulimus. quid ſi nō cōtulit. ſed oferri ꝓ tinter
mādauit. dic ut. ſ. de oce. ſ̄ p̄b. ff. capitulo. et. c. ſi ſolū. tē
pd ¶ Posſ mo dū. q̄d ſi tūc tpis vacabat p̄bēda q̄ posſ
mo dū fuit collata. vltīs q̄ tenear colla eō q̄ mandaba
tur de prima vacatura. p̄uideri ſed illa iam vacabat. ergo
non dēbetur. et id eo est ſtilus curie. p̄bendam ſi qua

vacat vel ꝗ ꝑmo vacauerit. tt. Satis credo idē ꝑ ra-
cōnē quē ꝓ. grat. facta aliꝭ duxerit
oferendā talis collano in
motu ꝓprio ignorātes ti-
bi ꝓ grat. factā aliꝭ duxerit
oferendā talis collano in
tuū ꝑiudicium attēptata
nullā obtinet firmitatē nā
coiꝰ q ꝛ canonicus aūcte
ap. fuisti effcūs ius ad ob
tinendū ꝑbendam, ꝓximo
vacaturā ibidē tibi acqui
situ extitit eamq; quā cito
vacauit ex quo nulli aliꝭ
debabatur iuste ꝑere po
tuisti et ideo a ꝑdictis li-
cet ignorātibꝫ alteri cōfer
re nequiuit. Dem.

Ocū venerabili fra
tri nr̄o. s. epo ꝓnes-
trmo quē ad ꝓes destin
uimus gallicanas recipiē
di aūcte nr̄a refignacōnē
ab obtinētibꝫ bñficia ec-
clesiastica in eisdē ꝓuib. q
eavellent libē in eius ma-
nibꝫ refignare ac bñficia
ipa ꝑsona idoneis oferē
di ꝓ nr̄as lr̄as ꝑdāte cōces
sa nos postmodū de o cessi-
one hmoi nō habita mē-
tione nicolao de benefac
camerario dilecti filij nr̄i
R. tit. sancti laurentij in
damaso ꝑsbri cardinalis
canonicatū lexoniē. eccie
que in ꝓuib illis existit. et
ꝑbendā nulli alij de iure de
bitā si qua tūc vacabat in
dicta eccia obtinimus. et si
bi ꝓuidimus de eisdē. Si
vero nulla talis ꝑbenda
vacabat ibidē nos ꝑben
das, ꝓximo imbi vacaturā
oferēdā dicto camerario
cū vacaret donacōni aplice
duximus reseruādam.
decernentes exuic irritū et
inane si secus sup hoc a q
quā cōtingeret attēptari
certis sibi ad hoc executo-
ribꝫ ꝑputatis. Cunqs
postmodum nicolaus va-
salli clericus canonicatum
et ꝑbendā quos in dicta
lexoni. eccia obtinebat in
dicti epi mambꝫ resignas-
set et dicte ꝑtātis ꝑtextu
eos idem epus collacōis
ꝓuisionis reseruacōnis q
decreti ꝑdcōr. fos. sanigna
rus guillo vasalli ꝑsbro
otulisset. dicti executores
collacōne nō obstāte ꝑdic-
ta lr̄ar. nr̄ar. aūcte ꝑbē-
dam eandē dicto camera-
rio velut sibi debitā ꝓtule-
rūt quē dictus ꝑsbr occa-
sione collacōis ꝑ dictuꝫ
epm sibi facte q ꝑbendā
ipaꝫ pacifice possidere va
leat non ꝑmittit, ꝓpter qd
idē camerarius nob sup-
plicauit humiliter ut, ꝑnde
re sibi sup hoc de oportu-
no remedio dignaremur.

Nos igitur attendentes
q et si memorato epo ꝑdi
ctam ocessimus ꝑtātē pe-
nes nos tñ mebilomnus
remansit maior licet eadē
ꝑtās etiā in ꝓdictis, ꝓter
qd nr̄a qui eandē porcu-
paximus ꝑtātē potior de-
bet esse cōditio eo ꝓ tum
q fm canonicas et legitimas
sanctiones ꝑ species
generi derogatur quāq;
de gne derogantes specie
menō nullo fiat. Cōside-
rantes q; q nos exposito
nob de ꝑtātē ꝑdcā mebi-
lominus lr̄as gratiosas
ꝓueris vel alijs bñficiatis. s. e.
sup modmata. f. e. ti. ij cui.

Ꝑtātē. hanc ꝑtātē legatus nō temā dat ex se. et è ca
sus in quo ꝑt quisꝫ
se qd nō ꝓ alium
ut. s. de of. lega. c.
penul. in fi. et è ratio
ne detur via ad
vacatura. ut ibi
k Canonicatū. et
sic affecta erat ꝑ-
benda primo va-
cās sine alio decre-
to. ut. s. c. ꝓx. et. f.
sequitur.
l Que lexoni. ec-
clesia. et cetera.
m Illis. f. galli-
canis.
n Eisdē. f. canoni-
catū et ꝑbenda.
o Talis. f. cano-
nicalis. et nulli alij
de iure debita.
p Predicta. fcā
a legato ipsi guil-
helmo vasalli.
q Prebr. G. va
r Pacifi. falli.
ce. fingitur ꝑbēda
habebat certū os-
dinem annexū non
tenebatur se face-
re, ꝓmoueri. s. e.
li. de eſc. omissa. q.
4. et cetera.

s Eadē. est ma-
ior. et eadē diuersa
respectu.
t Preocūpauim-
us. sic. s. de ꝓcu-
nō ministes. s. e. li. s.
ti. fi duo. et de offi.
del. cū plures.
u Sancto. est. s. de
sup. c. i. et. c. pastō-
ral. s. de of. leg. fin-
uisti. f. de reg. iur.
genere. et ibi vide
de hoc. et. ff. de reg.
iur. in toto. opinio
ocor. 7. e. quāmis. f.
et. ij. Jo. andree.

a ¶ De ip̃a. s. p̃tãe data legato. valent ergo lr̃e eiũ nõ
fit talis veritas tacita quin expr̃ſa ſilomnus ſibi ſua
buiſſet. s. e. ti. ſup lr̃is. li. hoc in lr̃is ad bñficia impetra-
tis g̃nãliter nõ fit verũ ut. ꝗ. e. ti. ſi motu. ꝛc.

b ¶ Abſurdũ. nota
tõnũ modũ argu-
mẽtandi. et ſeqũa
abſurditatis. ſic
. s. de except. cũ in-
ter porr̃.

c ¶ Mia. ꝑa ñ de-
bet inſtitcã ſuã ne
gligẽ. quia alios m
ſua inſtitcia fouet
ut. ꝗ. de immu. ec-
quomam.

d ¶ Incerto. ſicut
cũ ſcribitur alicui
puideri de bñficio
q̃ d̃ primo vacabit
in curia tẽ. vel q̃ d̃
p̃mo vacabit in p-
uincia. ut. s. e. quã-
uis. incertũ eſt q̃ d̃
bñficiũ impetrans
ſit habiturus. ꝗ. ſi
certũ eſt de canoma
lr̃eonũ.

e ¶ Acceptãdi. ut
ꝗ. de o. eſ. p̃b. quia
cũctis. et. c. ne cap-
tande. ꝛc.

f ¶ Reuocaſſe. lic̃
enĩ cande reſtitue-
rit p̃tãr. et tũ ma-
iorẽ ſ. reuocãdi eſt
tacite ut h̃ videꝯ.

g ¶ Lucro. de bãno
eim eius nõ agitur
q̃ ſi dimiſit p̃ora
bñficia. reuipat ili
la ſim formã de ꝗ.
. e. ſi bñficia.

h ¶ Adm ſtar. co-
adiuuat. p̃ximam
racõnẽ p̃ duo lega
lia argumẽta. ſic
ꝗ. de o. eſ. p̃b. q̃
cũctis. de ſen. ex. ſi
indeꝯ.

i ¶ Serui. habes
ꝗ. ff. ti. de. l. ei?
qui in. puinca. bie
enĩ non agitur de
damno ſerui. et ſic
ab ignoãte ſeruo
ptãs reuocatur ſic
inſtituꝯ ad. poſſe-
ſſum. ꝛc.

k ¶ Kalendario. i.
nomĩ mẽ facien-
dis. ff. de. l. in. qui filium.

l ¶ Non facit. debitor em
et. ff. de folus. ſi quis ſeruo. et. l. cũ quis. ¶ i.

m ¶ Reuocãs. ſic. s. e. li. de Rp. ſi gratioſe. ¶. ubi. de hoc
ꝗ. ne le. va. e. vno. m. ff. locõ. iiij. inſti. manda. ¶ recte.

daremus in dictis p̃tibus
nõ habita mencõe de ipa
q̃ foret abſurdũ ſi tã late
ma im pediretur p̃tãs et ſi
in omĩbꝫ p̃uiſionũ nr̃arꝫ
lr̃is quas. o cedẽmus in p-
tibꝫ ſup̃dictis op̃oreret
nos de ſe p̃dicta p̃teſtã-
te ſpecialẽ facẽ mentionẽ
et q̃ decretũ noſtrũ p̃dic-
tũ maxime h̃ vbi iam di
ctus camerarius ãn dictã
renũtiacõnẽ p̃ nos erat le
xon. effcũs canonicus ſta-
tum ignorantes ligauerat
cũ ſup incerto nõ eſſet edi
tũ. nec ex alieno p̃nderet
arbitrio vel volũtate cuiuſ
uis qua acceptandi p̃tãẽ
haberet. et idcirco p illud
enã expl̃ſſe videmur ne
alius poſſet offerre et po-
teſtate p̃dictã quãuis ad
p̃nte ſpeciẽ reuocaſſe que
in hoc caſu ubi de lucro di
cti. D. tãũ agitur et nõ de
p̃iudicio eiũ memorati ab
ignoãte ponit reuocari
nec poſt reuocacõẽ hmõi
ius p cũ in aliũ etiã ignoꝯ-
rãte m re reuocata trafferꝯ
ad inſtar etiã fui kalen
dario ſpoſiti qui poſt mor
tem dñi ſponẽis mutua
tas pecunias accipienti
nõ facit licet inter otra bẽ
tes mors dñi ꝓpoſitum re
uocans fuerit ignoratan

m ¶ Et dñi. repete adinſtar. et habes hoc. ff. de peculi. li
nõ ſtatim. ff. de op̃. lega. apud auiũ. Et eſt hoc caſu
quod dã ſpeciale otra regulã. s. de reg. iuꝯ. ci. ff. ci. l. hl.
q̃ peculiãre nõ tũ v bis oſtituiꝯ. ff. de peculi. l. ſi peculi
um. ¶ ſi v bis noia-
et tamẽ v bis tolli-
tur ut h̃ et i p dcã. l.
nõ ſtatim.

n ¶ Premiſſa. ſem
per enĩ p̃cedẽ t bdy.
. xij. q. ij. indigne.
de ſen. ex. ſacro. cũ

Opia ſe ſi-
pe. ſecõus qui
impetrãt iuue dign.
tatẽ et p̃bendã p-
fereatur p̃oriõ ſolũ
p̃bẽdã impetrãtẽ
ratũ p̃bẽdã dignitatẽ
ratũ ẽ annexa. alias
nõ. ẽ man auiũ aiũt
hoc. vt. ad declara-
tionẽ et correctio-
nẽ eorũ q̃ nõ. mno.
et hoſt. s. e. ti. c. ul-
tet. s. de ma. et ob.
ſtatuim. ¶ et opoſ-
te Rp. capitulũ. in
glo. magꝯ. ¶ vnũ ca
ſũ. et reprobata ẽ
op mo mno. et eo
poſt. qui dicebãt
licet p̃benda non
eſſet annexa dignĩ
tatẽ habentẽ p̃fer-
ri. et ſic dicebãt cõ
poſt. ſe de manda-
to ꝓpe. p̃uiciaſſe im
bon. eccia. in dign
tate ap̃ p̃bẽdã. ap-
probata eſt auiũ
opi. poſt.

o ¶ Dubitatur. e
merito fuit declara
tio eorũ facẽda ſic
. s. e. li. de elẽ. q. ſe
pe. s. ut litẽ. nõ ot-
qm. Dubitabatur
autẽ. ꝓter varias
opiones quas. s.
vidiſti. e fuit etiã
hoc dubitacõ no-
ſtrus tp̃ibꝫ in bo-
noũ. eccia.

p ¶ Prebẽda. tũ.

r ¶ Officio. ꝓpetuo
in eccia. ut. s. de co
ſue. c. i.

s ¶ Facat. mora
renũtiacõne vel. p
mocõne illius qui

tũ ſo luente ſibi et hoc ignoꝯã
tem liberat. ut in p̃b. l. eius ꝗ.
de folus. ſi quis ſeruo. et. l. cũ quis. ¶ i.

t ¶ Declaramus. nota. q̃ ius nouum nõ facit. ſed veꝯus
declarat. facit q̃ dixi. s. ti. p. x. c. vno.

u ¶ Anteriori. et ſic eſt iure poſiori. q̃ exquo p̃bẽda nõ
eſt annexa vtriuſq̃ quo ad hoc eſt par cauſa. ſecus cũ eſt

dignitatem habebat et p̃bendã.

annexa et facit qd dixi .s.e.hn qui
a Prendicari .g.ia eni scēo facta
iudicio .s.e.li.de ffp. quāuis
b Apparet .qz tūc secus .j.e.
c Annexa .ex quo eni habi vnū onex o;ec reliquū ba
bere debet de officio .s.li. translato ad hoc .s.e.ti. sup co. habes
igitur vnū casū in
quo scēus impe
trans pmo impe
tranti preferetur a
lū habuisti .s.e.
sic lenius. alū .j.e.
.c.p. alū de eōcess
ffb.e.penul. Inter
dum habes q; va
cat ꝑbenda et ille
qui expectat pri
mam illā nō oseq̄
tur. vnū casum ha
bes .s.e.ti.e.n.m fi.
alū .j.e.cū in ecīa
tercii .j.e.ti.ei cui
quarti .j.de re.p.c.
vno. quinti .s.de
renunc.c.n.

Ostm illis
declaratur hic
quē nō. b. inno. e
hostē .s.e.c.ul.p cō
post .s.de ffp. ca
pitulū. in glo. ma
gna. q. sed quid in
hīs.
e Requiratur .ē
eni ars artū regi
mē aiar. .s.de eta
.et. qualī .c. ulti. ad
hoc .s.e.g.trauc .e
.s.e.e.c.ti.
f Hrenōmīs ad
quā recurrendum
ē ut .s.g.e.c.ul .e.s.
de tēc .ex multipli
ci ubi de hoc. Illa
aūt mēntio et tacē
que fuit de o;ānis
de;o .e esse et de ega
ti .s.de ffp. sup lisa
m fi. Io. andree.
g Cura .ē fi lisīs
puderi mādetur
q; aiar. cura nō ne
gligatur si qua im
minet dignitas. qd dic .u. in ele .e.ti. si dignitate .i. fen.
b Prouideri .hic ē q; cū patiēdo defectū in eare dis
pensant epi. in dignitatib; nō curatis .ē in curatis non
.s.e.li.de eta. et qua .e. vno .de .ē si de fi. ffb .e.i. et ē ff
Aptēr bīficiū; impētrant ōnē que dicitur ambicīosa .e
relīnqendā .s.e. qualīus .cū alīis nomie bīficij digni
tates et bīficia mēdādātur. ut .s.de .v. fig .c. penul. quid
sit ꝑ simplicitēr mādar. puderi de bīficio nūquid po
terit executor de iāsi bīficio pudere q; requirat facnij
ordinē, videtur .q. nō ar. b.uius .c.ad hoc .s.e.li.de fi. ffb.
.c.i. sed dic contra .j.e.e.cū .ad idē .s.e.ti. p clericis .m
si parerentur in eare de;ectū ita .q; ad illū de dīne pīnoue
rī nō posset .ut ibi .s.e.li.de ffp. si co tempore.

intelligitur fieri
fine alīem iur p
.c. penul. et .j. de o;ess. p
ben. autoritate.

vel officio sit ānexa .nam
si esset annexa scēs cū de
beatur dignitas pīsonatus
vel officiū ꝑferretur in ipa

Dm illis Dem
quibz bīficia curam
animar. bīnia omittūtur
maior q̄m bījs qua ad a
lia pmouēnt idoneitas
requiratur in rēcōsis nr̄e
neq̄q; existit ut cū aliq̄bz
de eccīs pīsonatibz digna
ibz vel alījs bīficijs qui
buscūq; de aiar. cura men
tione nō habita puderi
mādamus ipis de bījs q̄
bus hīnoi cura imminet.
possit aut debeat puderi

Illis vero .p quibz scri
bimus ut pudeatur eisdē
de pīsonatibz vel dignitati
bus enā si curā habeant a
mmar. ad collationē pui
sionē pñtationē vel dispo
sitionē spectānbz quozū
cūq; puderi nequibit de
platuris pīsonatibz vel dig
nitatibz ad quos seu q̄s
p electionē hn̄ qui eis ba
bēt ꝑsōi assumūtur. Cū
aūt inter collationē pīsen
tacōnem et institucōnem
differēcia magna esse no
scatur si cui de beneficio ad
alicuius collationē spectā
te puderi mandetur de il
lo qō ad eius pñtacōnem
vel institucōnē pūnet pu
deri nō potterit nec enām
ecōuerso. expsso eni vno
casuū pdictorz mādatū sit
ꝑ hoc factū qō debet de
sui natura restrīgi ad a
lios extēdi nō debī.

Si
vero de bīficio ad aliquo
rum collationē vel pñtati
onem spectante nō achie
cto oūtger vel diuisim pui
sio mūngitur facien da in
beneficio qō ad collationē
vel pñtacōz alterius ipō
rum tm̄ pūnet adimpleri
nō pt. Sicuti si de bīfici
o spectante ad collatio
nem vnus .p uisio mūncta
fuisset impleri nō posset in
bīficio cuius collatio ad
eū simul cū alio pūnetur.

Si tibi absenti De
p tuū epm̄ cōferatur
bīficiū licet p collationez
hujusmo di donec cā tatā

Assimūtur .etiā
si mibi beatur in li
teris ne eēcōres eli
gant .ut in de .e.ti.
si dignitate .i. fen.
m Noscatur .hic
est .q; capitulū va
cāte sede nō ofert
bīficia .q̄ spectant
ad collacōz epi .g.ne
se .v.a .e .n .et .j.
.e.li.e.ti.c. vno .et
ti tūc institūt ins
tituēdos ab epo
.j.e.li.de instit. ca
.s.de ma.et obe.cū
olim .et idē vides
in g̃nali vicario .g.
de insti .ex frequē
tibus .s.e.li.de of.
vi.c.ul.
n Adiecta. ex
quo ꝑa hoc nō ad
scit alterīs tm̄ gra
uare nō intēdit .et
hoc mēllige fm de
terminationē quā
habes .j.e.ti.c.ul.
es fuit .ff .ſūptuz ex
quadā exuaganti
q̄ incipiebat. o nun
git in tēdū fiē de .ꝛ.
o Alio .absurdū
en esset illū grauā
ri de quo ꝑa nō in
tēdit .in otrariū
videbatur .q; ad
collacōnē fui spe
cat hr̄ alterīs nā
et qui iurat fuū nō
esse iurat e sibi cō
munē nō esse .ff. de
v. sig. puppillus .ff.
ul. et qui legat ser
uos suos .et qui in
tōtū .et qui .p ptē
fui fuit .videtur le
gasse .ff. de .in .l. si quis seruos .ſ hoc facit o trana intēn
tio ꝑe .idē ē g̃ nicē ad collacōnē tālis. tālis
Si tibi absenti bīficiū mīchi collatū ante dissensū
meum alīen oferri nō potest .in terminus mīchi
datus ad absentiendū esse dapsus .et tūc eni posset term
nū antequā alterī oferatur poterīt consentire .ēmanuit
ſ de .ad declaracōnē et appto bacānē coz .q nō .inno cō
hostē .et modernī .s.e.accedēs .et hostē .in sūma de mīsti .q;
quis instituī .Sciebamus eni .q; absenti portat bīficiū
cōferri .i absens mueſtri ut ibi .ſ dubitabat an medio
tpe possī collacō fuocari q̄ ſ ēmiat .et .q; die absenti
idē .multo fortius ſ pñti .q fortē deliberāē velle se dixit.
q Epm .fem pōit nōīus .q; idē ſ p aliū. r Hmoi.

acceptando vel consentiendo vel ratū habendo. sinego-
cio: gestor vel, peur: g̃ nalis fuerat mutestius de ipo. ff
si specialis statim dici debuit suū: q̃ dicit ut no. s. e. acce
tens. ad hoc. ff. de negō. gē. ff. de solut. ratū. ff. de ac
quir. poss. qui absentia legato ipsi: q̃ tūc acquiritur do
a Acquirat secus in mmū legatario ignorante. licꝫ
omnibus. ff. de
leg. iij. ci patet. q̃
furdo. facit. ff. de
odiē. et demō. l. les
gata. p. que una bl
cebant quidā. q̃d
bjcēs. Item per ici
q̃d habes. s. de eſca
ri inter canones
e. e. publicato. ad
hoc. ff. de reg. iur. q̃
semel. cū suus. o cor.
Alij dicebāt. q̃ si
ſcēo pius fuit tra
dito vel pius ofen
tire. bene tenebat
collatio p. l. c. te
rē ven. l. quotiēs.
in pū. e in fi. ubi
dicitur q̃ si res ve
dita fuerit duob
ille potior. & cui p
ius fuerit tradita
e vide q̃d inu. J.
te reg. iur. q̃ pos
Tertia opinio. ēat
q̃ aut scdus scen
ter recipiebat bnfi
cū aut ignorāter.
in pmo casu nō te
nebat collatio. m
ſcēo si ſie tenetur tū oferēs, puidē pmo in equitalenti bnfi
cio. ad ff. s. e. inter cetera J. de iur. pa. pastoralis. facit.
ad hāc dñi nctionē J. de o cel. pben. q̃ cūctis. ff. de vsu
fruct. l. fructo. legatus de latere qui oferr bnficia va
b Alius: puta canta. s. de of. loga. c. fi. ifud aliē cō
ferre nō potest. q̃ licet vacet. tamē nō est liberū. ut J.
c Ipsoſnā. fi. nūquid potest alteri suū co. sequatur.
dicone oferre. l. fiille nō accep tu ferit. no. s. e. J. de eſca
. e. ij. J. de reg. iur. actus. si bnficiū nō vacās nō oferē
cū odicōe q̃ vacabit. s. de o cessione pben. e. ij. ad hoc
. s. de sp. pastoralis. fi nūquid pt de illo ordinare nō cō
ferendo p fone. si aliās pura vnēdo vel religiosū loca
ethuendo nō. nisi sit possē post acēpta cōfē cū eadē
ſti nō. s. de ec. cū ad audientiā. n. s. e. expoſuisti. vn. q.
. c. ad penul. et ēnā nūc fēdario fit ordinatio in pſona g
Cū ministrus nō ſt status terminus est a iur. in fra
quē oſen ntre tēb. J. vnus mensis. s. e. li. de ele. c. fi. nec
vide q̃ de bnficio uris possit ep̄s diminuī. J. de re. iur.
in multū. cū suis o cord. Die dē. illa loqui in electis. q̃ ad
huc bnficium ante nō potere ofta m. bnjs quibo fit colla
tio. nō. J. aut nō est statutū certū tpis. et facit. s. e. pp.
. pbēdar. hoc p fēd q̃ sequitur. nā m dē. q̃ fit. lapso ter
mino p uatus. est ipso iure. nec pt ulterius o fenire. si au
tem et post terminū o fenit. diūmō res sit integra ut se
b Lapso. quasi possēnisse videatur. sic. s. e. quitur
li. de ap. ab eo. ubi etā ista ponūtur ut paria. et p bane
fiam vidi. idē dicē. cū si dissenserit. s. q̃ adhuc re integra
possit o fenire. q̃d verū est. si oferrentur m. ad eū voluntas
manēre. ad hoc. s. de. peur. licꝫ. ubi de hoc dixi.

i Consensū ad hoc. ff. de op. leg. l. manciplior.
Sim qui. q̃ vi vel minisse occupat suū bnficiū cum
ipi puatus est pmo. qui aut. vi bnficiū aliq̃ occū
pat ipso iure puatus iure m illo vel ad illud q̃d habu
bat. ē ma aut vel. ff. ad approbacō. et de lata cōnē cog.
que. no. mno. e. hosti. s. e. ti. de multa.

habueris ius sn ipso tene
fico ut tuū dici valeat nō
acquiras. ipe tñ epus vel
quēcūq; alius de ipo tene
fico mſi o fenire recuſes
m pſonā alterius. ne dimaē
ne quibit. q̃ ſi fecerit eius
ordinatio facta de bnficio
nō libero viritū non ſubsi
ſter. C Si ſi epus non ſi
ficata tibi collatōe ad cōſen
tiendū terminū o pētē
tem assignet mſi o fenseis
poterit eo lapso bnficiū li
bere cui vidēbit expedire
oferre. C Antēq̃ tamen
ipm cōnūerit tuū poteris
nō obstante q̃ lapsus sit
terminus stare o fensum

i Cum. alias nō
habēt locus pena
de. s. e. de multa. si
g̃ habat ecēiam cu
ratā. et postea vio
lēter occupat. sim
plex bnficiū nō va
cat pmū. si pdit us
q̃ habēat. i. sedo
ut J. pe. s. nso. q̃d
si dicūtur ecēiam
et vio occupat. habē
dā vel simpl se bnfi
cū cui ē ānexa ec
clesia cura. a nūdā
vacat pma. dic q̃
nō si bdīt locū le
quēs. nso. hoc di
co p tēs. e. ti. fin
co. ubi q̃ ēss pua
tus pmo p ustam
recēptionē fēdi. e
riter i pnatus p
mustē. alias non
e. si ſit q̃d dicimus
te bigamia q̃ indu
citur p primōmus
q̃ nō tenē eo ca
sū quo mutētur
si mmōmū tene
ret. alias non. s. de
ec. vel verius temerita
te pria occupare dignī
tates pſonatus aut alia
quēcūq; ecēiastica bnficia

Q Omnū qui beneficiū
cui ammax cura im
mine vi occupat seu se sca
enter mustē mtrudit i eo
decernimus ipo iure fore
priuatū bnficio q̃d cū cura
simili primitus obtinebat.
nō emi decet ut stultus me
lioris q̃ pritus odicōm
existat vel q̃ mu a fot eo q̃
mustē mgreditur pulcs
gio gaudeat potiori.
Insup ut violenti qui
aūcte vel verius temerita
te pria occupare dignī
tates pſonatus aut alia
quēcūq; ecēiastica bnficia

i Cum ordinatio
ter ignorāter igitur nō tenebit pena. ad fi
m C Scient J. de s. bnficia. q̃d de ignorāna facti vni
mel ligas. secus in ignorāna iur. J. de reg. iur. ignorāna
cū suis o cord. ea de ōre q̃ hic pōnitur in pena dē
b Obnoxiat de multa. dici. ide de dē. cūm cūctis. s.
de ele. s. q̃ si aliquis scienter mustē se faciat in epm nō
secus. puta. litē pen. q̃ vacent pora bnficia. sua ac sui
nonice o sec. nus fuisse. s. fi. cē. nā audimus iam in curia fo
re facēti. pter rōnē quē sequitur e. e. cadēre. e. vide. cum q̃
si aliquis mustē detinēs bnficiū imperat aliud bnficī
um nō facta mencō de illo q̃d occupatū tenebat. q̃ tē
nō valeant ne sit melior. q̃ odicōm. J. tū. bic. ad fi. s. e.
q̃ uis. e. fi. ut melligatur J. e. fi motu. e. idē. ēnā sm id di
ci pt de dē. nō pt J. e. fi. q̃ si aliqs habebāt plura bnficia
ex quibo vnū erat occupatū. et tacito de illo sup alijs im
petrauit dispēsacōē dispēsatio non valet.
c Excēsat. e. vi. q. i. legi eplam. m pū. ff. q̃ vi aut clam
. l. nā. e. fertus. ff. de iur. e. fac igno. l. regula. C. ap̄nul
nec ex delicto quis facit. o dico nē sētā melior. ff. de tona
inter vi. e. iur. l. ij. q. i. de sen. ex. fi vere. nec melior esse de
bet. ptum acū. q̃ ob delictū. odito. s. de postu. c. i. de v.
e. ptu. q̃ tingit. nota q̃ latius loqtur p pma q̃ ſi ecēa
p Violenti. q̃ loquitur hic soli m violento nō m
alio se mustē intrudente ut m pma pte. c. nmium iste
. C. Gregorii illius legis. c. vnde vi. l. fi. quis in tantū. e. vi
vi. q. vi. placuit. rere. de bōe cū sm isto ntulo illa tē
q̃ Gerēur. vere nere nō possūt. nec eos una. ann
qua possēsio. ut J. de reg. iur. ci. cū suis o cord.
r Formidine. x. fi. di. o cerendus. de ele. cūm cūctis. de vi

et ho. cle. ut clicos; ad idē C. de emē. pri. l. vna. accedat qō vi oderūt peccare. nē et vocatur talis timor seruilis qui p sē mū nō h. nisi q. solet mouere filiale. et est timor filialis fm gg. in quo vinit peccādi voluitas. et sequetur opus si speraretur impunitas. p pner ad suū. Imo alis respicit a mmisione pmij et pmer ad mercennarium filialis respicit offensam. et pprie ad filiū pmer.

a Taliter. s. violēter facit. p eo qō. s. dixi. n. c.

b Ad ea. differētia est mter ius qō cōperit in re. et qō operit ad rē. ut videbis j. de oc. l. p. ben. c. ul.

C Sed cui o cediturr. approbatur ℔ opinost. quā no. s. e. ti. c. ulti. in fi. et reprobatur opinio mno. ibi no. et cōpost. no. s. de ℟sp. cū adeo. ad fi. et finit de fcō in mediolanē. sepo. ℟ qō primi dicti.

c Adonee. et fi nō apponatur hoc idē intelligo. s. de ec. cām q. s. de ℟sp. cū adeo. ad hoc de pōsumpē. c. ulti.

d Sufficiens. gl. si nō est sufficiens. secus est. ad hoc. s. de ℟sp. postulasti.

Quid aūt vemat in hac sufficientia no. p Io. xxi. q. i. e. et p B. s. e. ti. de monachis.

e Non pt. o tarium nō. di ci octo res. et mouebātur illa rōne. q. hoc fa fiunō fiebat grā. p uiso. ℟. quidē. nec poterat fm eos. p usus hoc fa fit ambiciosius tici cum ad sui instantia ml fuerit obrentū. s. e. quāuis j. e. si mo tu. ℟ o tarnū est verum. q. ℟ ficiatus idoneus nō est. s. e. sup inordinata. et iure oīu ℟ ficiatus ℟ ficiari nō mandatur. s. e. ti. q. ℟ Dimittat. ℟ ℟ dimittit. tūc sibi poterit. p intentanū. idem. c. in ℟ est ordīia inter istā formā et illā quā in pnicipio imperauit ille cui. p. idetur. q. in illa nō sufficit nō ℟ficiū pmij dimittē. ℟ tūc tacitū. q. e. si motu. ℟ sufficit nūc dimittē. l. in ocessione gfe. nē dil fuerit dictū. g. Cūc enī nota interpetacōnē strict. ad idē. s. e. cum b. Sine cura. sig. tur vtrūq; vel alterū. sic eu. C. in illo nō verentur. et fi nō ℣tuis amore pxne saltē formicīne a sue temeitatis audacia refrenentur eoi p ius fi qō in dignitatibꝫ psonatibꝫ et teneficiis occupatis taliter vel ad ea ip sis forsitan ꝫ pterbat amittār.

B Sed cui cōceditur. Dem. ut aūdē ap. possit vm p sone idonee in sua vel alia eccia. p. quidē alicui aliud ℟ficiū obtinenti sufficiēs. p. quidē nō pt. nisi in o cessione h̄noi sit expssum q. alias ℟ficiate valeat. p. ut dere psone. nūc enī. p. quidē pt. oterit vnicū ℟ficiū tātū obtinenti dū tn illi cura nō immineat aliaꝫ.

C Si vero ocessum fuerit ut. p. ut clere illi valeat. qu alia ℟ficia noscentur obtinere h̄noi pluralitas. debet solū ad duo ℟ficia sine cura restrīgi. punio q̄ facta otra pmissa eo ipso viribꝫ nō subsistat.

S ℟ficia q. p se. aperūtur à decreto interposito reseruātur mter duo ōtingat ab hijs ad q̄s alias pinet collatio eorū dem alicuius h̄noi collationē seu refuacōnē ignoratibꝫ de facto cōferri. et ℟ficia que illi tenebant antea post ꝓdictoꝫ adeptionē dimissa p eos alijs assignari ne talis ignorātia eis cū sint sine culpa p iudicialis existat. statuimus ut si ipi de collacōne seu refuacōne p dicta postea certiores effecti sblata difficultate quacunq; omino dimiserint ℟ficia. sic sibi de fcō collata ad beneficia sua p ora collacōe quibuscūq; psons facta de ipis. nequaq̄ obstante litere reuertātur. alioquī redeūdi ad ea fi difficultatem adhibuerint in alijs dimittēdis sit ipis pemissi interdū facultas.

C Eūdem q̄ modū in dimittendo recepta et recup. ando dimissa quo ad omes alios qui forsan occasione p dicta sua dimiserint ℟ficia. dimissa p alios fuerit assecuti p oia decernimus obseruādū. Dem

O n pt dispensatio sup pluralitate ℟ficiorꝫ

ratū tali non poterit. p. uidere. Et nota q. plis. l. o cutio nō est vaga imo potius arta et restringenda. sit q̄ cōtenta duoꝫ tantūmodo. j. de reg. iur. plis. cū suis. o cordi.

f Subsistat. poterit igitur illud ℟ficiū alteri offerri. si ille possidet. nō poterit sine o gmicōne cause de possessione repelli. j. e. dicet.

B eneficia. si q̄s ignorans recipiat ℟ficiū p ius refuatū vel alteri collatū p papā si ex quo scuit illis sine difficultate dimittit recupat pmora ℟ficia. pter illud dimissa. aliaꝫ nō. hec. de. sume immtitur cēptati. et iuste ignorātie. p.

C Dedē. nde. ap. idē sp alui qui cōferre posset pu tā latū j. e. ti. fi a sede.

n Ab hijs. scientibus vel ignorātibus nō curo. vnde si bi aduertis hec. dē. nō requīr ignorātia m oferente. ℟ soli in eo cui o fertur. presumitur autē ignorātia. mpetur scientia j. de reg. iur. p. summitur q̄ intelligē ut ibi dixi.

n Dimissa. vel ius necessitate vel ignorātia vel sola volūtate.

o Assignari. multo q̄ fortius recuperabit si adhuc nō sint alis assignata. e. si ibi si p. Culpa. et sic debet esse sine pena. de o. h. cognoscentes j. de reg. iur. sine culpa. si ergo scuissent fuissent in culpa. et sic tali pilegio nō vtūtur p.

C Certior. et sic cuilibet referēte credē nō tenentur. de fi. p tuas. ij. q. ℟ debet se dicē dubitare vbi certus. et debet de ℟sp. cū otingat. et est fi. xx. vij. oi. h abuisse. in pn.

q Omes alios. ℟ vult dicē ℟ficia sistunt. a. fuerūt collata. b. iste. b. dimisit. q̄ pus habebat. et fuerūt collata. c. cuius. c. p ora ℟ficia fuerūt collata. d. aggra otra. b. q̄ si dimittat in pace aget otra. c. qui etiā si sine difficultate dimittit repetet a. b. et sic de singulis.

O n potest. Emanauit hec. dē. ad declaracōnē eorū que no. imo. de elc. ducū. ij. in glo. hoc intelligē. in fi. et

si nō debet se dicē dubitare vbi certus. et debet de ℟sp. cū otingat. et est fi. xx. vij. oi. h abuisse. in pn.

q Omes alios. ℟ vult dicē ℟ficia sistunt. a. fuerūt collata. b. iste. b. dimisit. q̄ pus habebat. et fuerūt collata. c. cuius. c. p ora ℟ficia fuerūt collata. d. aggra otra. b. q̄ si dimittat in pace aget otra. c. qui etiā si sine difficultate dimittit repetet a. b. et sic de singulis.

O n potest. Emanauit hec. dē. ad declaracōnē eorū que no. imo. de elc. ducū. ij. in glo. hoc intelligē. in fi. et

de pbn. 7 dig.

que ibi no. hoc s. de sp. postulasti. et de pben. sup in
ordinata. m. si. et op. post. m. de c. capitulis de sp. ad fi. glo.
magne. v. ut quentur de hac. et c. in nra in glo. penul.
et gar. q. de of. eo. ordinarij. in fine. quil. in spo. de leg. q.
videndu. v. illud. cil. se. ipsa ad fi.

Modicii fi mi in imperacõe de sp. fi. aponere.

hoc locu habet. s.

concessa im peranti. p dese qu aliq̃ quantũcumq; modicii bñficiu tubiciu it m eadẽ. ¶ Illud autez ap. se. indulsit ut quil duo bñficia curã aiaꝝ bñtia. sil alias canonice oferãtur ei dem possit recipe ac simul licite retinere mcelligtur de duobꝫ pmis bñficijs q̃ cũ cura post dicũ indulsit obtinere o tingit eũdem.

¶ Cũ vero tibi nõ obstan te q̃ aliud bñficiũ obtinẽ nolcaris a sede p dicta de aliquo bñficiõ, pu deri cõ tingit p hoc tecũ ut pmus bñficium cũ secõ retinere valeas nõ mcelligtur dispensaũ hoc eni solũ opatur p dicta explio q̃ fcã

ubi gãa neque at surrepti cia iudicari. Dem.

Apostolice sedis legatus tibi voles sue legationis aiũdẽ in certa eccia, pu deri canonicati et pbendã nulli alij de iuẽ debitos, pxio m ipa eccia vacaturos collacõi sue reseruet. et decernat irritum et mane si secus supr hoc cõtigerit attẽptari certis qu eos tibi oferãt cũ vacabũt executoribꝫ p sua literas deputatis nos q̃ postmodũ plena de hijs facta an narracõe qõ ab ipo legato factũ extitit natuz et gratiũ bñtes id aiũdẽ apostolo firmamus. et eisdẽ executoribꝫ vel alijs nostris

dũmõ in bñficio in quo nõ residet faciat canonice deseruiri. nũquid si bñtie modũ nõ seruauerit valet dispensatio et bñficiũ retentio. ꝗn. fim mno. et hoc s. et q̃ hoc no. in d cã tec. dudũ. et de pstipõe c. ul. et quil. q̃ fi no. in pd. C. m. v. fi quid si in dulgentia q̃ hũ tenet dispensatio illud eni dũmõ nõ hꝫ vim. ꝗ dicõmis. si potius ad

mõmodũ vel cõmnacõis. ff. de tu. tel. l. muto. C. omnipsito. p totũ. et vi de qõ dixi. fi. de re. iur. actus. potere tũ, pter seruitij ne gligentia eo instẽ puari. de deri. non resi. relatum.

¶ Primis. ita tibi cedẽ p dicti doctores. et. p. habãt p. l. ff. ad in. fidei cõmissa. c. si quis. x. ff. de odic. et de mõ. l. hec dicũ. ff. de. v. sig. bouc. q. i. ff. de. v. obli. cuꝫ q̃ klis. et ide erat satis expssim per de. s. e. li. de of. eo. ordinarij. ad fi. ibi dũ tũ. vel ea q. tẽ ut ibi dicũ.

¶ Tũdẽ. p rece pcõe g̃ meri vacãt duo pma. ut in cle. e. tũ plures.

¶ Surreptitia. qõ fierẽ exceptis duobꝫ casibꝫ. s. de sp. gratia. et. fi. si mor. prio. Nos

g̃ q̃ sufficit. h uic clausule. q̃ sui cõsequatur effectum et aliũ nõ potent opari. ff. de adimẽ. le. legata in titulis.

Applicꝫ qõ hꝫ habuisti. s. e. fi. cu. et emanauit ad declarãdũ nẽ eos. q. ibi dici. nec est dũmia in me si tũ fcõ videri posse. ibi nõ fuerat obrpatũ lris legantis ibi ipa mãdauit canonicã statim oferri. pbendã aut cũ vacare. fi canonicã erp̃bendã oferri mandat cũ vacabũt. et fic ibi expectãs iam erat in canonicũ receptus fi k.

¶ Legatus. te latere. alius eni nec oferre nec reseruare possit. s. e. li. de of. lega. c. i.

¶ Legacõmis. fienim aiũdẽ aplicanecessaria. s. e. li. bꝫ. qui. n. fin. eccia. in qua eu. de. legati of. leg. c. in. ad. fi. et qõ dixi. verũ intelligo nisi cũ id ꝗ ex certa scia oferrẽt. cũs. ei facta plena narracõe ut

¶ Decernat. no. ortũ opi. modernoꝝ qui dicẽt. hõ. bãt q̃ legatus nõ poterat decretum apponere nisi ad id haberet speciale mãdatũ ad idẽ. s. e. li. de of. leg. pũt. c. pticũ. de oeco. p. eiectis.

¶ Eos. fi canonicatũ et pbendã. p

¶ Confirmamus. nõ in forma. vel muti. c. pnl. qd dicas de visitata. q̃ one receptus. et aliquis. ꝗ prio mom capitulũ impetrat. ofirmacõne a ipa p formam mane canonici nomẽ. ꝗ. in qua ofirmacõe ipa qd de ipo factũ est. q̃ firmat aiũdẽ ap. cũ clausula si et ita mãdãs eũ executori q̃ si et ita aiũdẽ ap. pbendã

ab. Modicii fi mi in imperacõe. fi. se fi motu. multo fortius in dispensacõe locum debẽt. et ita p se. dispensacões sint ãbicio. fe. restrigẽde. s. de sp. fi. p. c. ti.

Quis aiũ sup plurialitate bñficiũ dispensare possit. vide. xx. di. fcõz. et. xxi. q. fi. quis sam. tã allatus. et. s. e. et de multa. An aiũ de iure sine dispensatione teneri possint. vide q̃ di. xi. s. de sp. gra.

b. Ap. se. no. ar. p illa opinione q̃ hꝫ. q̃ solus ipa dispensẽt in curatis.

¶ Cũ ammappone. bñs ecdam curã dispensaõ nẽ obtinuit ut licet ei bñficiũ ceũ si fit p sonatus sit cũ nõ bñs. et cũ pontenere oferrũ sibi ardia conatus. qn an possit illã retinere. et vidt q̃ sic.

qr. h ardia conatũ curã habeat nõ tñ simile eure proc bñs. ac ecc. ut. s. de el. tudũ. in. ad fi. ad hoc. s. qui fi. sine le. pventabile. v. verũ. nec eni pt dici simile vbi. é aliq̃ dissimilitudo. xx viij. q. i. sic eni. ff. de inuis. rup. tel. l. in. et expssã filiũdo requiritur. s. de trãslac. inter corpalia. Ite verbũ sile in mdulgentia po sitũ g̃ rose inte rprandũ et de. v. sig. olim. ꝗ nic ora fim guil. qui hoc no. in sperti de leg. C. vide dũ. v. quid si bñs eccias. et. s. de of. eo. ordinarij. in fi. filiũdo eni te qua fit mentio in mdulgẽtia. nõ ad ipõs. fi ad genus referũt. et sufficit. q̃ iter eciã curã habeat cũ tali. mdulgẽtia. vel ut ambitiosa fit restrigenda. ut hic vide. et. s. e. li. de sp. fi. g̃ rose. de fi. pf. e. in. C. de fena. consil. li. ii. de sp. fi. g̃ rose. et. s. de eloc.

¶ Canonicũ. oco. s. e. dudũ. p. ad fi.

¶ Remere. quero de duobꝫ. Primo nũquid p tale indulgentia videatur o cessũ. q̃ in neutro tenebatur residẽ vtiz. ne quis plura bñficia habeat. q̃ residere tenetur. hoc g̃ induce vidt. mdulgẽtia p licipaliter. q̃ ad ꝗ nõ teneatur. hic fim guil. q̃ ꝗ nõ in pd. C. v. c. ad fi mdulgentiũ. q̃ teneatur in alterũ residẽ. nisi illũ expsse m indulgentia caueretur. q̃ ad ꝗ nõ teneẽtur. ab ioc s. eni fit tales mdulgentie. et restrigẽde. ut. s. dixi. residẽt. ꝗ s. alterũ qua vult. vel nũc in sta. nũc in illa. et sic vtrq; satisfiet. Sed quid dices in mdulgẽtia caueatur hoc clausula.

¶ Dem. Ap. se. no. ar. p illa opinione q̃ hꝫ. q̃ solus ipa dispensẽt in curatis. ¶ Cũ ammappone. bñs ecdam curã dispensaõ nẽ obtinuit ut licet ei bñficiũ ceũ si fit p sonatus sit cũ nõ bñs. et cũ pontenere oferrũ sibi ardia conatus. qn an possit illã retinere. et vidt q̃ sic.

qr. h ardia conatũ curã habeat nõ tñ simile eure proc bñs. ac ecc. ut. s. de el. tudũ. in. ad fi. ad hoc. s. qui fi. sine le. pventabile. v. verũ. nec eni pt dici simile vbi. é aliq̃ dissimilitudo. xx viij. q. i. sic eni. ff. de inuis. rup. tel. l. in. et expssã filiũdo requiritur. s. de trãslac. inter corpalia. Ite verbũ sile in mdulgentia po sitũ g̃ rose inte rprandũ et de. v. sig. olim. ꝗ nic ora fim guil. qui hoc no. in sperti de leg. C. vide dũ. v. quid si bñs eccias. et. s. de of. eo. ordinarij. in fi. filiũdo eni te qua fit mentio in mdulgẽtia. nõ ad ipõs. fi ad genus referũt. et sufficit. q̃ iter eciã curã habeat cũ tali. mdulgẽtia. vel ut ambitiosa fit restrigenda. ut hic vide. et. s. e. li. de sp. fi. g̃ rose. de fi. pf. e. in. C. de fena. consil. li. ii. de sp. fi. g̃ rose. et. s. de eloc.

¶ Canonicũ. oco. s. e. dudũ. p. ad fi.

¶ Remere. quero de duobꝫ. Primo nũquid p tale indulgentia videatur o cessũ. q̃ in neutro tenebatur residẽ vtiz. ne quis plura bñficia habeat. q̃ residere tenetur. hoc g̃ induce vidt. mdulgẽtia p licipaliter. q̃ ad ꝗ nõ teneatur. hic fim guil. q̃ ꝗ nõ in pd. C. v. c. ad fi mdulgentiũ. q̃ teneatur in alterũ residẽ. nisi illũ expsse m indulgentia caueretur. q̃ ad ꝗ nõ teneẽtur. ab ioc s. eni fit tales mdulgentie. et restrigẽde. ut. s. dixi. residẽt. ꝗ s. alterũ qua vult. vel nũc in sta. nũc in illa. et sic vtrq; satisfiet. Sed quid dices in mdulgẽtia caueatur hoc clausula.

et cetera. post impetrat aliquis canonicatū et p̃bendā; nulli alij de iure debit. sm̃ filiis solitū vacat mō p̃bendā cui debeatur quēiur. sup hac qōne multo tiēs fuit a me peritiū oslūi et figillū. et dubitās de ea plura lucra respui ḡ omūiter tenēt tōctores p hāc dē. et p dē. s. e. si eū. q̃ p̃feratur receptus ? o firmatus. et bñ facit. p eis. e. li. s. de ꝓp. cā aliquib.

m si. qd satis puto. Johānes andrea.

¶ Conferendum. qd plus est q̃ mādare ofert. ut. s. e. li. de ꝓp. puob.

b ¶ Preferri. p̃ferretur ergo et ḡ cōsequitur q gra sua est potestas cū alias si. o firmatio pape nō mteruēnēt ex spiritali simeto legationis officio si ad collacōnē vacātis pcessum nō fuissi. s. de of. lega. pūti. in pū. et p hoc pt. q cūp talē ofirmationē acquiratur. et augmentetur ins. q talē ofirmatione nē impetrās te p̃ono bñficij tenetur facē mēcōnē et ide dico de recepto ꝓprio motu capitulo ad ḡ. s. e. li. de ꝓben. quāuis. e mellins. e. ti. non pt. si eni in lris p quas ius iam acquisitū obuatur. sc; m disp̃sacōne sup pluralitate tenetur impetrās bñficio; suorūm facere mentionē. multo fortius in lris p quas nouum ius acquirit et acquisitus auget eius immutando naturā. ut ḡ pt. et sic sua tū cuia. nā et qui firmat donat. ff. de v. sig. l. obuēnit. Jo. andree.

¶ Post modū. s. post o firmacōnē et aiūctatē impetrat. ut. s. vbo. certū est. t. c. ḡ qui igitur medio tpe impetrauerūt a ꝑa sc; post reseruacōnē. ? mandatū legati et aī cōfirmacōnē; illi p̃ferentur. plus est ḡ quo ad hoc quā ma. p̃ncipio legatus aūcte ap. otulit. ut. s. e. bñ qui.

S Imotu. ꝓprio. Equa distinctio huius dē. emanauit ad declaracōnē eor; que no. glo. et moderni. s. de ꝓp. si. ponente. si plura bñficia obtinebat. Dicūt e. ¶ bencficiū. quid quidā hoc locū nō bē. ḡ q̃ sequitur ut multitudo bñficio; vacetur. si credo o tarū. cum ratio. ꝓprj motus adhuc remanet sup quo fundatur distinctō. et sic ē hodie terminatio p cle. e. ti. si romanus. Preterea l; valeant lre nō. ꝓterea potest bñficia retinere cū p ḡ secū dispensati non fit. s. e. nō pt. in si. optie fac. d. s. e. li. de ꝓp. g. ta. et p ista et illā vides duos casus in quibo valent lre l; de bñficio eius. p quo scribitur mentio nō fiat.

f ¶ Ob hoc. s. g. mentio nō fuerat habita

damus lris in mandatis. ut in hmoi. pusionis negocio aūcte nra. procedāt. uxta ipius legati o tinentiā lra; certū est. q cū ipa pusio post impetrā a nobis aūctem nra. censeatur effcā omib; quibo postea mandauimus in eadē ecclesia. puideri cnā si canonicatū ipius eccie duxerimus oferendū eisdē de iure p̃ferri debebis in ptēda postmodū mihi vacatura

S Imotu. ꝓprio. Dē. alicui aliqd bñficiū obtinēt. cōferamus aliud de illo nō habita mencōe nō ob hoc grām hmoi q de nra mera literalitate p cessit in mualidam volumus reputari. Secus si ad pōtionē illius vel alterius p eodē oblatā grām hmoi faciamus. tūc eni quātūcū q modicū bñficiū taceat

in ea ipam veluti surreptitia vires nolumus obtinere. ¶ Motu q̃ ꝓo tūc solum gra fieri censeatur cū hoc expsse cauti fuerit in eadē. ¶ dem.

S Ipluribus simul in aliqua eccia vacantibo dignitatibo vel p̃bendis nos de hac vacacōne mcerti dignitatē vel p̃bendā si qua nulli alij de iure debita in ipa vacat eccia. cui quā in gtie oferamus gra; hmoi si motu. ꝓprio ea fecerimus ut tūc hat interpta tio plenissima in eadē referri volumus ad dignitatē; vel p̃bendā q mter illas maioris censeatur esse valiōs seu si sint forsan eqles ad eam quā is cui cōferimus in fra decēdiū post habitā de dcā vacacōne noticiam duxerit elgendā. ¶ Si vero ad pōtionē alterius

g ¶ Modicū. opinio ergo. b. quā o sue tudo curie ꝓtobat p dē. ista etam ꝓtobatur et reprobatur opinio. b. na. inno. et sequatur. qui ibino. distinguēdū mter ta cēē. ? m entēē. ut in ꝑmo casu valeāt lre si modicū erat bñficiū. in ḡbo nō vīnē. et g of. distinguebant. s. e. cū teneamur. s. de ꝓp. postulasti. mter tacēē tale bñficiū ḡ simpliciter. ut tūc valeat ꝓprie. vel p volum ut ut tūc nō valeat p dē. de ꝓp. sup literis.

h ¶ Taceatur. in distinctē intelligo cū eni ins nō distinguat nec ego distinguā. vñ sue p malicā sive p simplicitatē taceatur locus habeat hec dē. illā nō distinctionem ꝓbat in noē. s. de ꝓp. posulasti. p dē. e. ti. sup lris. q̃ in lris ad lires loqtur nō in gratiosis.

i ¶ Expsse. o cor. s. e. li. de ꝓp. cū aliquibus. s. e. ti. c. ? ad fi. vnde dico q licet probaētur q ꝓprio motu collacō; fecit exquo nō expmitur in literis locū habeat sctm dictū et nō p mū. qd eni sanus forte ipa ante āmū rogatus fuerat. p illo suffic ita sciptū esse. ff. qui ex q̃ busl. psperit. vi. q. iij. sciptū.

S Ipluribo. declaratur bñficialis questio bar. 6x. que incipit. eps quidā. pmisit autoritate dñi pape. et vtitur hic papa equitate. s. pr. dē.

¶ Sacantibo. idem eadem rōne puto qñ scribereturde pma vacatura. et dō suma vacarē ita q neutra pm. ¶ Incerti. quia si certus fuisset expssisset quam dari voluisset. Johānes andree.

n ¶ Sed p̃bendā. nō fūt ista vba lrāy; si mandauit de dignitate. puideri. et plures dignitates vacāt vel mādauit de p̃benda. et plures vacāt p̃bende.

o ¶ Motu. ꝓprio. qd nō intelligitur. nisi id in gra exprimatur. ut. s. e. ꝓxm si. Illud eni omni casu locū habet et g̃ aliter loquitur. ritas cōsistit in lris qd dic. ut. s. de ꝓ. Maioris. maioresti. sup co. n. et no. s. de ꝓp. sedes. hic aūt in spiri insiste maioritatē valoris. scz eni q clericū hoc magis cupuit. s. de cleri. nō resi. quia nōnulli. s. e. auaricie. excecātur ergo auaricia. ut. s. e. li. de esc. auaricie cecitas. nō ergo currit ignorātia sicut nec decendiū q ¶ Noticiā. datū ad appellandū. s. e. li. de ap. o certas tiom. si. de oces. p̃ben. q. diuersitatem.

r ¶ Alterius. sc; ipius cui fit. vel alterius. ut. s. e. ꝑx.

a ¶ Iuri.s.e.¶uis.e.c.non pt. b ¶ Armonis.j.de re.im.in ob. c ¶ Elegerit.nic g de quâ vult.sit liberatus ut.ff.mã. l.fideiuissore.ff.de l.j.fi quis a filio.¶.si quis plures.C.de tonsc.si quis argẽtũ.¶.Et nota q in isto casu et.s.pr. referuatur opnio tũc solũ qñ est equalitas ut tũc in primo casu eligat is p quo scribitur i lcõis quibabet cõferre vnde non puto q in pmo casu qñ est inæqlitas p posse cõferre minos.nec in lcõ maior.pmte emm est ae si pmo casu ppa expssissi de maiois.lcõ vero de minori.sicut ergo fi expssium ess ma tari nõ possi.j.e. cui de non.sta nec ꝗ ab habeatur pro expsso.p hãc declaracõem.

d ¶ Dictũ.tpus sq trcem diez.

e ¶ Elegerit.ff.s. de ꝓp.duobo.

f ¶ Deuoluatur.ff. s.e.ꝗ.de cõsio. Quia in fine.
in ecĉia
Approbatur quod no.ostr.s.de ocesp.ben.p.postulatsim fi.ex pomt terminos in ecĉia ebredmẽ.habẽt hic casũ quo vacat pbenda.et nõ tẽbetur pmã expectãti.et de ꝗ dixi.s.e.q. sepe.in fi.

b ¶ Prebẽdaꝫ.est ꝗ m ecĉia interdũ repire maior ẽ numerũ pbẽdaꝫ.q̃ canõicoꝝ ut ff.ex.s.de mgriis.c.penl.

c ¶ Cõsuetudmẽ.valꝫ.talis ostendo ut in pdic.de.p postulatꝗ.s.e.li.de ap.a collacõne. ¶ qõnq̃ medioi.Cõ.

d ¶ Dictam ostendimẽ.no.ar.ad.s.sueturo est medioi. q̃ a ẽpus ofert bñficia oim clericoꝝ vacãtia p vrosationẽ vel mterfectõnẽ ipoꝝ clericoꝝ.vel pone.est con sueturo m aliq ecĉia q canõicus electus in epm cõferat canõicatũ suũ pbendã.est expectãs aũcte aplica.vxoratur vel mterficitur clericus ut i pmo casu.vel.pmouetur canonicus in epm ut i lcõ executor ofert expectãti pbendã.aliq̃ꝗs vel ꝗ s ofert.q̃tuꝫ ẽs sir potest.q vi tetur ꝗ ppa nõ intẽdat tẽ orare consuetudmẽ ut ff.s.fic nõ valet executoris collacõ.ad ff.s.de ofic.c.i. Si certe satis creto ꝗ valeat q ppa intendit isti, puideri de pma vacãte ad quẽcũq̃ spectat collacõ sue mre sue ofuetudine sue priuilegio.qd.pbatur.s.e.dudũ.ex.j.e.q̃uis tibi bic aũt duo o currebãt.q infrigebatur ostendo et augebatur numerus et racõnẽ onerãtãs illa pbenda debẽtur ipo.s.e.q. sepe.Creo aũt satis pbam p hanc ipsa gra fuerit p nos fcã ut tõe casu, put ũni cõgruit restrigaur ad illã q minoris valoris existit seu si sit equalitas i cisclẽ ad eã quãis ad quẽ ipaꝝ spectat collacõ infra dictũ tpus elegerit postq̃ fi bi hõõi gra erit nota de cermm? referẽdã. ¶ Ate nutro qd ipoꝝ.put ad eũ pũnet infra tpus debitũ eligẽ negligẽte ad aliũ um exũc electõ libere de
Quoluatur. ¶ Idem.
Vm i ecĉia tua que .xij.canõicoꝝ.et.xiij.pbẽdaꝫ.habꝫ numerũ sueturo dime esse.p onas ut epus qui est.p tpe vocẽ habẽt.at m capitulo tãq̃ canõicus licꝫ canõicus nõ existat et vnã de dictis pbẽdis sicut vnus canonicus obtineat in eadẽ.certũ est eũ cui aũcte ap.puideri mãdatur de pbenda nulli alij de iure debita.pximo in ipa ecĉia vacatura pbẽdam quã p mortẽ epi vacare origit ne o tra dictã ostendimẽ cui p pfatum mãdatũ nõ intelligitur de rogari futurus epus pbẽda careat et dictus canonicoꝝ numerus ãplicur habere nõ possẽ ꝗ expectare quousq̃ vacꝫ alia opꝝ debit eũdẽ.

e ¶ Ideꝫ.
Sibi cesso a nobis ut fruct? bñficioꝝ q vsq̃ ad certũ tpus i tua vacãbit dioẽ.pcipe valeas p solucndis debitis quibꝫ ẽ tua ecĉia onerata bñficiũ vacãs postmodũ curã bñs aiaꝝ.ãnexam alicui simile beneficium p cipit habꝫ illa subire.qõ dicut s.e.li.de of.ord.pnũ. q. porro. ¶ uos aũt fructus talis bñe debeat et quot dies habeat ãnus hoc casu dixi s.e.li.de ꝗp.ꝗ.pter.e pilli.q porro.satis vidꝫ ista dcẽ.ex ius tacõ esse supplũ eã mmi ber debeat expssũ habẽ.gre g nõ vacat pmũ exquo de lcõ recipit falsẽ vietũ.sed ponit ẽ racõ quã dixrũ glo.quia non est.

n ¶ Debitis.ad ticõ.de.v.fig.c.pnl.s.e.li.de ꝗp.fi.ꝗ.e tsem fi.ꝗter aliã causam.

o ¶ Onerata.ad que soluẽda tenebatur ecĉia exquo nõ mme ecĉie.p eius vtilitate erãt ottracta.s.de soluc.c.i.

p ¶ Ce.vel alii.q idẽ iunis cũ eadem fit racõ.et facit qd dixi.s.e.fi.fi tibi.

q ¶ Vacare.qe non est adhuc adeptus plene.q licꝫ ficiũ habeat fructus nõ habꝫ.fic nõ vtiꝫ plene traslatus.xxi.q.j.fi quis iã traslatus.nam licꝫ res data fit.ea eua possessio tradita non est.ff.de vsur.fi stipulatus.i. fin.et sic ad plenũ recipisse nõ vidꝫ.ad ff.ff.omos.l.iij. ij.fin.Et idẽ creto de tẽ.cũ i dictis.q̃ si elapsũ ẽ pus de obsecũdis epis vel tam est obsecratus bñficia pora tenebit.si fructus ẽpat? ex ea alteri debeat? eadẽ iucone.

r ¶ Ideꝫ.ex.xiij.fiũt pbendẽ in ecĉia et.xij.canonici q alteri ãnexi est onus magnũ q ista pbẽda vacat nõ debẽtur expectanti.cõsuetudmẽ g p quã pbẽda alteri debẽtur nõ debẽtur ꝗ ostendũ p quã pbẽda ad collacõnem alterius pmeat tẽ o gat ꝗ ppa vbi determinate non scribit ad collacõnẽ ratiũs.ad ff.j.e.vlti.

s ¶ Sibi cesso. Per adeptõnẽ fcẽ bñficij eus tãt cuius fructus alter ex cã pcipit non vacat pmum. Emanuit ff tcere. ad tcelaracõẽ.de tẽ de multa.s.e.q.

m ¶ Fructus.nota q alia est ista cõcessio ab illa quã hẽs.s.e.li.de ꝗp. ꝗ gratiose.ibi enim o cessum fuit de bñficiis.hic autem de fructibꝫ.bñficij.dico q in illo casũ.tuter vulgẽ nõ vacãt bñficia.hic vacãt.et nõ ẽ ill illa debito tpe ofert alias habere loca tãt. oꝝ.ut.s.ut ec.hic ut nostrũ.et no.de mgriis.c.penul.in vl.glo.tosti.i tẽ de v.fig.c.penl.e intellige q ꝗ aliq̃ sint onera m cubẽ tã ille qui fructũ

Et caute faciet ep̃us qui talē indulgētiā habē ſi bñficiū vacās offerat alia bñficiato, pone eni q̃ hr̃e debeat fructus p̃mi ānī p̃mo ānō hēbit fructus ſecūdi bñficij. ſecūdo āno vacabit p̃mū tūc hēbit fructē p̃mi ſi ad hūc durat indulgētia. Sj quero nū quid iſte teneatur ſ. āmuſ, p̃moueri et viōt q̃ nō p̃ iſtud. ē. nec viōt. poſſeſſionem adept? vſq̃quaq̃ nec integre. et fac̄. ē. de eſc. cū in cūctis. ¶. cū vero. ē ſ quidā tenē. asſertiue ſed ſrū credo et dico q̃ bñ carnit tpus exquo habꝭ exercicū curaānum liberū p̃acificum. ad ſ. ē. li. de elec. omiſſa. ¶. i. ꝓter illud eni ordinari debꝭ. ad dēcū in cūctis. ¶. cum vero. ibi. eccāſtcoꝝ bono. ē admiſtracōem ī t̄. dico q̃ admiſtracō iſte hꝭ licet fructꝰ nō hēat. faciat. p hac p̃ma. ē de elec. licet canon. ibi. ut gregis ſibi creditī t̄. Sē quid dicet in prochiali eccia vbi nō eſt aliās redinus pura q̃ros eius cauſma te vel alluuiōe periſſ nōne tenētur rector eius. p̃moueri. dicā igitur q̃ qui tale bñficiū recipit ſibi imputy. xci. di. clericus victum. ſ. oppones q̃ ſtio non. p̃cedit exquo hēbat p̃mū bñficiū qō requꝭ ſalte ratione p̃mi. p̃moueri tenetur. dico q̃. p̃cedit. pone q̃ p̃ma eccia curata fit collegiata. ut. ē. de eſc. ſtatutuꝭ. vel ſup illa fuerit diſpenſatū. vel pone ſimpliciter nō fecit ſe. p̃moueri. p̃natus. ē p̃ma. nūquid. e ſcda. vñ bñ. p̃cedit q̃ſtio. ſpecialē igitur ſtatuitur in hac dē. ne clerici mēdicare cogātur. q̃ p̃mū bñficiū ſimile nō vacet ſi ne peant. ante alie mēbi

Nominū. p̃moueri tenetur. ut. ē. dixi.

Sed de non. Cū mādatur alicui nō ſacerdotalis vel integra vel certi valoris offerri ꝑbenda ſacerdotalis vel minori valoris illi etiā volēti offerri nō potest. Nō ſacdotali. iſtud videbatur in eius fauorē. ſed ratio p̃oſitū vt nō p̃ellatur. eē ſacdos. et in eius leſione, retorq̃tur ita. q̃ ena ſi vol. e ſacdotalē hr̃e nō poterit. et ideo ē m ſ. ē. et vide q̃ dixi. ī. de re. iur. q̃. ob grām. ¶. Sed in die. ſi vna ꝑbēda diuidētur in duas. ꝑbendē dicētur integra. ē. e. maioribꝰ. et. c. vacāte. ſ. ſi vna ꝑbenda diuidebatur in duas. vel erāt ibi ꝑbēde q̃ ſic vocabātur integre. diuidēte q̃ mediocrēte redditū forte habēbāt. reſpectu integrap̄. citur mandetur. p̃uideri de ꝑbēde integra. q̃d ſi ſimpli. ꝑbēda. die. ſi ille ꝑbēde vnū die fuit diuiſe q̃ ꝑs a toto. iā ſepata nō eſt ꝑs ſ totū. tūc de diuidēda poterit. p̃uideri ut ſic aliud fit de integra ſcribē. et aliud ſimpliciť ſcribē. ad ſ. j. e. ti. ci. cui. ſ. ſi. alias nulla eſt diuiſio ſi vna ꝑbēda diuidētur in duas ſeu eis credēm cū tūc nō de ꝑbenda ſ. de diuidēda. p̃uideritur. ¶ Prouideri. vide. ſ. nō eni. t̄. ¶ Prebēda. et tūc te ꝓtione. ē. e. ti. q̃ uis. i. ſ. n. ſo. ¶ Diligēter. ff. man. diligēter. et. ē. ſ. ſ. p. cū dilcā. Jor ep̃us. Edita fuit ad declaracōnem dē. de multa. ē. e. ti. tad. pba cōnē eor. q̃ nō. ibi tem. nūcē. et oſtiet q̃ nō. guil. duſ. ſ. de elec. hēc canon. ¶ Ep̃us. vel ēpiꝭ alius ad quē colla tio p̃tinet. cū eadem ſit tractō. et ocilui in diſtricte loquitur. ſ. ad quē prioris. t̄. dicā vbo declaratiue venit ſ. dē. ut. ē. dixi.

¶ Eadem. ſic. ē. e. li. de elec. omiſſa. ¶ Conferre. i. nota. ex ſ. textu q̃ dē. illa. ē. de elec. c. vl. e. li. licꝭ ſ cō firmacōiby locū ſibi vēdicē nō tñ ſi collacōmby. vnde vides q̃ nō facta alicqua vocacōne fit fieri collatio. ad idem facit. ē. o. ti. cū in illis. ¶ cū aūt. ē. ſ. dicit textus de iure oferre. q̃ iſtū ē regulare. q̃ rem ad collacōnē meā ſpectātem vel ius q̃ in ea habeo. ē nare vel quocūq̃ alio titulo in aliū trāſferre poſſum de ꝓtēcōne alterius non ob. ff. de re. iur. qui pt. ē. de hre. vel act. ven. p totū. ff. de otrahen. emp. qui tabnas. ad ſ. ē. e. vēnabilis. ē. de feudē. e. j. de poſſeſſione aūt fier q̃ ſequitur.

¶ Vocato. nō ē remouebitur poſſeſſor a ſua poſſeſſione vel quaſi ſine cāe ꝓmōne exquo titulo poſſidetlicꝭ minſto. xvi. q. iii. nolumus. et ſic intelligatur de cō ceſ. ꝑben. cū nūs. de reſti. ſpol. in lris. de cā poſ. c. ij. et eſt expſſum. ē. de rei ven. l. ſi. bine eſt q̃ vſu fructuaꝝ vſufructu finito non pt a quaſi poſſeſſione expelli. imo cōtra eū agetur negotoria vel ex cauēōne te ſtitūēda re ſpētia. ff. ſi vſu fruc. pet. l. vſufrui. i. ſn. ff. vſu fru. quēadē. l. i. ſ. habꝭ aūt. agat. g. is cui collata eſt eccia ut ſibi erādatur poſſeſſio in quo. p̃cedeur ſumarie poſſeſſore vocato. ē. ſi p vim vel alio modo. l. vl. nemīn eni licꝭ rēētiā ſua auctoritate occupare. ē. vñ vi ſi quis in mītam. xvi. q. vi. placuit. ē. e. cū qui. ij. ſn. ad ſ. de tuo ē. potro. Et q̃ ſ. ſ. dicem intellig o ſm p̃ cheos. o. vel ordē. ſ. in omī eo caſu in quo q̃s p̃uatus eſt ipſo iure poneꝭ termis. ē. de elec. licꝭ canon. hēc; vnus eſt declaracō. ut dixi. e. ti. n ¶ Retinēdi. ut ſi ſufficiēter ſecū diſpēſatū. ¶ Commiſſa. eſſ. ē. e. non pt. vel ad ꝓtus. ſ. o. eſſiꝭ. ut. ē. de ſp. ſ. gratioſe. vel ex cā nō petpit. fructus ſcōi bñficij. ē. e. ti. ſi ti. ſi. ſi. ſi

si enim in sris otinetur non obstaliquibus tempus effectus gratie nisi impedirij valeat vel differri, dic secundum ppa vel sibi sibi pbedam dari ordinem autem recipiet cum ceatis erit ad aptr et sup hoc vidi dedarata in sibulla a Sacerdotalis, ex privilegio officii cui est statuto ecclie. Non dii igitur nō inspicam? tpus date sibi delegio. tpis vacacōis ut sitūc est in eate bni quidē alias sequētem exspectabed. orta n. s. e. li. de sup. si eo tpe. vbi non inspicitur tpis quo vacat bificii cū cura imo solū tpus date. S. o. m. cum ita sit bificii es ispoz imperatione magis ad proniet tas requirtur ad m sacdotalibo pbendis. s. e. cū millis. s. de esc. stantiū. et ideo fas ut abiliot è bre gra ipsi illa. pterea hoc qm gnaliter qd gen? auditer è intelligendū. ff. de sui. t. l. si cui p gra illius rescriptū. alter ita pte è dumtaxat die aut è possibile in to tū exigun. pone eni q omes p bente ibi essent sacdotales si ergo ille q imperauit si di, puidem de bificio cū cura vel sine cura nūc non erat erat in xonee, p ea pte q se curato expsse fuit sup vacatione si aut simpliciter imperauit sup pmo bificio curatū nō debebitur. s. e. cū m illis. si secus cū imperto, puideri te pbēda ut h videt. cas h ogtur eatē. dicēdū vide q e. c. Cātere. Quā diētas. xxx. ānoz. lxxviij. di. c. i. c. iij. vbi est expsium. si hodie si atingerit. xx. ānū satis è i eatēe legitimē p dē. s. de esc. cū in cūctis. ex lxx viij. di. c. ult. et si approbat cle. de ea. e. ffi. si aliqlem. e nō dico hodie sed anda iverlitca tpm de quibo habes. lx. viij. di. c. ij. c. iij. et p rōnis. si quid dicers tam eatē sacdos licē nō esset in eatē legitima nūquid tedeurs sibi pbenda vitē q nō. q. non è m legitima eatē. qd requirit bec lia. e. nō debemus re spice quid factū sit i. e. ut. s. de esc. cū cāmcū sus? o corbū facit. ff. qui bi. le. ce. l. pnl. ff. qui satisfdat. o. l. quo nūc cū sus. o. o. Cōtra vide. exquo eni, pmotus è iam quid querimus eatē ad pmouēdū recepit eni veri ordinē de ēpo. e. ffi. oz? vel non est opos. primū creēo cū inter dicēda fit tali execucō ordis. sic sū? cepti. ut m pdicēdere. vel non è ēopos. et q. nō deb. è melior. o dicō q? qui reliquit. s. e. cum qui. vel ēnā sacerdotale si tūc p eg. ente eatē ionē ut. s. dixi

Si pup. Ro. pup. q. nō sine mistherio dicētur puto. si eni gra ffatū. quisū fit alcui. vel sta an vacaōes adipiscantur aliud bificū nō expiat gra. bec eni dē. loquitur de forma qua, puideri nec ita pauperum q est insti vel quasi. de pbēdi cū fm. Prouisō è igitur facta mpe. in cessat cū unus et ficipsius execucō. et facit. j. e. episus. s. Rm. m fi. ibi. p eū vel aliū. e. ius cū bificatu nō bificat. s. e. q. m tantū. et ē verū. puto m si. ad ep. ibi bificū sus. e nō opatetur cū p ma gra si à bre. effectū vel in vo

sacdotalis pbēda cōferri nō pt. sinō cū m eatē tali existat q possit ad sacdotū pmoueri si alia exspectare debebit. De paup clericus cui cū bificū nullus haberet mādabatur de bificio iuxta sue pbitātis merita pēpm puderi aliud ānōr fit. pnsii ei de bificū fuerit assecut? puderē sibi epa cū cesset cā mādati. de cetero nō tenetur. De la sede apo. vel legato ipius vni. e ab ordinario alteri eo de die idē bificū ofeatur nec apparet que collacō fuerit pmo facta erit potior odinio possidētis. Si vero neuter possideat is cui sedes ipa otulit vel legatus pter oferēns amplioes pro gratiā erit alteri pferēdus. Dem. Vm singula officia sint singulis omittēda posōns et dissolutioms acuagacōis materia fit religiosis p ceteris auferēda pnū, pbitem? edicto

obs curatis. s. e. de multa. cū eni in eo casu pre ius in re multo fortius ad rēj. de eccl. sp ben. c. vl. es fi approbat cle. de sup. gratia. lis forma erā in sris grē nō extēdit f. Prouideri ta. de sup. ipsa tia vel loca simlia. ut i eles g. Causa mādati et hic cessabit effectus. e. n. p. li. g. et que erat cā q? nullū habebat bificū. et sic cā mistice pon? g? grane. ut. s. dixi. o. c. i. ap. cū cessant. cā si fi quid dicers. pone est illi, puisū de vicaria nūquid p id expinabit mādati so. fi vicaria è tpalis. pone in termīnis. s. e. li. de eleccū ex eo. j. de regul. bificū. s. e. de ap. p uēnt. ñ. nūc nō ex. spinabit mādatu. q. bificatus non est cā bificia sm. gr. etua. s. fi vicaria è gr. etua. ut. s. e. ex tpāte. nūc secus. s. de sup. postula

Si fece. Si. applicā vel legato. mālīgas de latero. q. alij bifi ca oferrē nō prinmis. bient specialē sup hoc pātem. s. de offi. le. c. i. Quid dicers si ipa otulit vni e legatus alteri. dic. de q. d. sed? in ipa vel legato ex vna pte et ordinario ex altera q eatē nacō. Sed dico si ipa vni legatus alteri ordinarius tertio otulerit. m are po aut. ispo. e sius sfdutis subpitacō nō pcedit q. ad alterū solum p tnebar collacō. et illa sola

Apare at. si enim possi apparere q fuerit valutipmo facta ille obtinebit ut fi. pbeur p restes de hora vl in ipsis fris dicitur de hora. e. facit q? bri. s. de sup. duobus. ubi de duobus babes. g est possessōis omodū. c. k Possidētis. magnus de rei vendi. res alienas. insti de mercdic. Pretinēcē? de re iud. m pari. cū suis. e. o. l Queuer. vel verq. nec apparīquis nic pīno. de mis. fi de sup. duobus. n. Rm. m pri. m Prerogatiuā. fic. s de maio. et obe. p tuas. n Alteri. cui otulit ordinarius

Vm singula. Fi religiosis bnis poratū vel curatum ecciam fi recipit eōm sine licētia ipe. ipo iure vacat pmū q? si statī non dimisere efficetur inelegibilis et puatur utro q. Cātē est p ma in bns. qui habebant ante hāc ostitucōē. mis fi. mēem alterū elegerit e alterum dimiserint. Priorātus ecciē vel admistracōes vm monasterij solite p ipius monachos gubnari absq sedis ap. licētia alterius monasterij monachis nō omittātur nec omissa diuinitātur qui contra fecerit e priuātpēāne ordinādi p licētia ex vico. et de cetur ad diocesanū in nō exēptis. ad ēpam in exēptis recipiēdo vel amouētes sunt inelegibiles ipo iure. cū manuale ad declarandū eoz que no. de st. s. e. de multa.

p Personis. lxxxiv. di. c. i. in pn. sicut fin gula mēbra co ipis singulos act? habt ut ibi. ad id. xvi. q. i. p. ibros. s. e. tit. q. m tantū. et de assēsū. l. nemo.

q Auferēda. ad ff. s. e. li. de dec. fi religiosis. s. Rnso. ex. e. quoniā. s. e. e. indemnando. q? ēt eas. j. ō sta. figul

.c. vno J. ne cle. vel mo. c. ij. monasteriū eni est eis quasi carcer. x. vi. q. i. placuit. n. de sen. ex. ut fame.

a ¶ Prioratus. P. dici etiā nō cumatis. et q̄ infra tr de cumatis ferantur ad. p ple dictū de eccīis p dē. s. e. ō multa. ff de elec. dudū. ij. e. ff approbat oci. vien. de sup. ne. plat. q̄ regulares. in fi. m casu aliū est diffinitiuo inter psona tuis et prochiales eccias quā hēs J. ne de. vel mo. c. ij.

b ¶ Absq; ap. sede. ar. p illa opi. q̄ in duobus cumatis solus ꝓpa disp̄sēt. ad dē. s. e. ti. non potest.

c ¶ Amen. in h nf calibo nullus ē dispensabilis cōtra illo hec duo, p vno re putatur. s. de elec. dudū. ij. vbi de ff. s. e. ti. sup eo. et. c. exturpāde. ¶ qui vero.

d ¶ Tenēatur. inq̄tum possīt de facto q̄ de iure puatus est.

e ¶ Liberes. s. e. licēpus.

f ¶ Nō fecerit. i. fi stati oīmo nō dimittere rit.

g ¶ Ineleg. bilis. ad id. s. de elec. q̄ quis. et J. i fi. c. exigeatur igitur pena in religiosis et merito ut. s. in pn. ad ff. xvi. q. i. alia est cā. Si niquid ff eat statuū p dē. de multa. dicebat ibi ofti. q̄ m prioratibus euēuat ibo vel cumatis bñ habebat locū dē. de multa. ut religiosos respicēs. i hns a quibū ad voluntem abbatis rmouentur. vidi. q̄ plures possent hre cū potius q̄ſi custodes cēnt q̄ pores. in diffide aūt intelligo hāc dē. cumatis in omibo pōratibo. put indistincte loquitur. et approbatū est ff hodie p oci. vien. de sup. ne. pla. q̄ regulares. i fi. et hoc nō erat ita clare statuū p dē. de multa. et pene etiam fuit addūt ut h vides.

b ¶ Mālem. quō ff fiet oputacō dixi. s. de elec. q̄ fit.

c ¶ Peruenit. et sic si puemat ad duos mēses a tpe publicacōis stati incipit eis tpus currē. et si nō pueneriť J. duos mēses adhuc tpus non currit. et sic placuit ꝓpe in hoc casu religiosos astringēdi aliās cōstituēdi principia ne aliqui monachi vel religiosi alijs pluribus pōratibus vel eccīis curā habentibus assūt. etiā si cādē cura nō p ipos ff p ꝓbros aut eorū pūtacōnē p eōs institutos habrat exerceri absq; apfice se. aūctate p esse ꝓsumāt msi forte vnū ex eis ab alio ꝓprendeat vel ad inuecē sint annexi. Statuētes ut quēcūq; ipsorū pōratū vel eccīam talem obtinēs alū recepit pmū quo fit ipo ure ꝓuatus stati oīmo dimittere teneatur p eū ad quē pti nuerit libere alteri oferendum q̄ msi fecerit extunc eo ipo officiatur in eligibilis et tāq̄ ābitiosus ab vtroq; pmtus repellatur.

c ¶ Circa eos aūt qui plures prioratus vel eccias hmōi nūc detinēt. pundemus ut infra mēses postq̄ pnōs statuētū pueneriť ad eos dez vnū ex ipis quem tūne voluerit dimittis reliquos eligē teneātur. alias quin extic pmis sbiacent sup dictis. ¶ Probitemus msup ne pōratus vel eccīe à administracōes exquo fuerit publicata post duos mēses oīnes astringat. m autē. ut facte no. ofti. circa pñ. ad ff. s. de postul. c. i. et dicā in fine hui⁹ li. sup data. s. e. referente. et. c. pterea. m ¶ Sup dictis. ut sc; fiant in eligibiles et tāq̄ abiectis repellātur ab utroq;.

¶ Extic. i. post mēs. m. ¶ Sup dictis. ut sc; fiant in eligibiles et tāq̄ abiectis repellātur ab utroq;.

¶ Eligē. ad id. s. e. ti.

¶ Subnāda. ad fin. ap. o monasterio nō est aliūs y. toneus. tunc satis credo q̄ aliūde possēt assumū. ad ff. s. de elec. ne. p defēū. c. in cōmitantibo. in fine. de. de. q̄ sigfi. ab habre. i fi. satis in tuū ēsse aūctatem ꝓpe requiri per sup. ꝓ ore fiam.

o ¶ Monasterijs. s. de reli. vo. c. ultimo fi. sic nec diuersos. monasterios abbas esse ut ibi. ex. q. iiij. monachū. vel esse monasterio ecclesiarū. x. vi. q. i. p sbiteros.

p ¶ Depēdēc. nec ad inuecē fuit oneya. ut. s.

q ¶ Canonic. ut si trāseant ad strictē ordē religionem sufficiat licētiā sui plati requirē etiā in non obtinentur. s. de regul. licet. si trāsiret ad laxiorē. sine cā fol. ꝓpa dispensat cū sit cōtraria. s. ō oēs. pbē. aposuit. si ad parem ex cā transire poterit de licentia abbatis. ¶ ouētus. xix. q. iij. statuimus nō obs. de. de elec. si religiosus. ij. n. q̄. illud loci habet cū trāsit ad rectoriam. ribi de filio sū pater. vidēo ibi suficiet abbatis licēt. ¶ Ea vice. ¶ Nā. i. m pma ordīacōne. s. de elec. cū i cūnē. s. de elec. cū vinton. ¶ Sedē ap. vel le. s. e. ti. de elec. si abbatē. i. et. ij. fin. ¶ Ipso ure. et collacō non tenet. ut. s. ibi. et p eos ad ōm m eccīis. no. s. e. moderm. s. de reiudi. cū o. eccia vidūata tūi habebam. in dē. q̄. apter. ff p pdictam dē. cū olm. i fi. ibi plena oim qui pntes fuerit. tē. tiēbāt. quidā i mīnoribū biificijs nō vocātos absentes

¶ Vm m eccīe canonicōz. receptio aut ꝓbendaz. vel biificiorum collatio mmm et faciendā. absentes canonici si

gatū de laīē. ff fiet in. pnīcia. ad hoc

¶ Quos prim. tē. entanatur ad dē. canōnē eoz. q̄ facēda. oz. de elcō. eoz. p quoz. monē est. 2. lm. m fi. ecia vidūata tūi habebam. in dē. q̄. apter. ff p pdictam dē. cū olm. i fi. ibi plena oim qui pntes fuerit. tē. tiēbāt. quidā i mīnoribū biificijs nō vocātos absentes

quod ꝗ reprobatur. vnde intelligimus ibi pñtes ꝗ fuit in loco vnde debẗ vocari. C. de ꝓscl. lon. tem. l. vlti. s. de ma. et obe. c. ul. vel ibi ofuerunt erat absentes ad talia nō vocari ut sequitur.

a Como de. fic. s. de vocari pñt vocabuntur alias non. de ff. s. de elec. cōtā. sed de ꝗ remoto loco vocetur statur cōsuetudini. c. ei. i. genesi. Et dicebant quidā ꝗ anyoca rentur vel nō non stabitur ofuetudi in quo d nō est vnum ut ff. pati. Si posses dicē ꝗ hic nō loquitur de electione Platorꝗ. et dicit sic ad talia. c. ff. dico ꝗ ofuetudo dat ius eligēdi et ita pr intelligit de cā pocē. et ecclesia. Ire dat iur. s. dictōne iudicādi. ergo si me absenti bus eligēdi. de fo. eppe. cū origat. cū fi. Ire vocacō absentiū non est de ffabibus forme. s. de elec. eccia. n. Si nū quid m alienacōe et alijs tractatibꝫ vocari debent absentes. ceco ꝗ nō. x. q. n. ff. ius poscrectum ubi de hoc et per dcē. s. eli. de of. ord. ꝗ nūs. ubi dicit de hoc. et. s. de restit. pnitum.

b Instituto. poterūt ꝗ ꝗ ꝗ ꝗ sequi. collacōes illā facē assari. ratificare cnā potest ff. si vol. s. de elec. ꝗ sicut.

c Absenti. Ema nuit ad tēdamcōnē eoꝝ que no. guil. de gar. s. e. n. statutum.

d Statuti. s. e. ti. c. n.

e Alij. curiales. vel nō ꝗ ꝗ ꝗ ꝗ

nemo. et p hoc satis patz q in alijs nõ currit mẽsis sede
vacãte. currit cũ ignorãtia. ut. s. e. statuti. dixi.
a ¶ Neipsa. racõne ẕ ẕ ponit. et est fi. s. e. li. de of. del. fi is
cui. et J. ne se. va. c. vno. in fi. b ¶ Afferre. e. ti. c. li.
c Alia. ut. s. e. statuti. et. s. c. pxi. ras nõ est questio.
d Obitu. ẕ cũ decessit J. mẽses alis. e. statutum.

¶ Si cui nulla. ¶ Gra alicui cõ
cessa ut. p. uidẽ pos
sit p sonis p reneis
in certa eccia p pso
nis nõ expssis nõ
expirare p integra
obitu o eccletis. se
cus si p sone essent
expsse.
f ¶ Expssiõe. mul
tum g opatur ex
p sis p sone. et fac
J. c. pxi. et. s. de of.
del. is cui. e. li.
g ¶ Toneis. ut. s.
e. ti. sup. mo. dna
et. a. et. c. in cui. c. li.
h ¶ Legitimo. sci
scom statuta lat.
vel gnalis o cili.
s. de oces. p ben. c.
ii. et de elec. ne. p
defectu. Et talia be
neficia legata ẕ la
tere qui sũt in. p ui
cia cõferre pnt. s.
e. vel abilis.
i ¶ Decet J. de reg.
iur. dcr. cũ suis. o
h ¶ Suam. cor.
qi ergo est gratia
eius cui scribitur.
non expirat ut. s.
secus qn alterius
pura. p quo scribi
tur. ut hic.
¶ Moriatur. vel
renũcie. s. de renũ.
c. i. c. li. Ad hũc si
nem expsse cõtra.
dicit. s. c. li. de offi.
del. si sup gra. vbi
dicitur q executo
rum ptãs data o.
sup gra aliquius
nõ expirare integra sic nec gra cũ sit accessoria ad gra
tiam. hic o tra. ut dr. Do. facti vniersitas soluit ẕ ẕ ẕ. ibi
lo quitur de gra iam facta sic de facienda p executores.
vnde ibi dicit textus gra facta. t. g. hic dr. puisso e facie
da. si ergo ẕ a o cedat canonicatu ẕ p bendã si v. acat vel
que p mo vacauerit nulli alij de iure debitã. et sup hac gr
tia p se facta dat executores. hz locũ dẽ. illa. q. cũ iam
sit canonicus et iam sit facta gra ptãs executor. velut
accessoria non expirat. si ẕ a nõ fact gram si mãdẕ fieri
pura. puideri inicti de beneficio hic p tãs executoris pin
cipalis est et expirat re integra. si quare nõ expirat m s
pxi. casu cũ etã adhuc sit puisso facienda. s. o. ibiã etiã
erat facta gratia cũ respicẽ cũ qui. puidere debebat. non
eum cui debebat puideri.

vacaõ diuina plenũ va
lear aliãb. afferre p eos
ad quos pnt. possit litte
re o ciari. cõstõe solicis
r eo. clemẽtis ẕ p decẕ
sorts nri de beneficiis apõ
sedẕ ipaz vacãtib. p aliũ
q. p ro. ponti. mnie oferẽ
dis vel alia q̃ns cõtraria
sup hoc edita nõ obstãte
¶ Ide volumus. a de illis
que ibidẽ ipo romano põ
tifice viuẽte vacabũt si de
ipis p cũ aĩ ipius obitu.
nõ fuerit ordinati. ¶ Ide.
¶ Si cui nulla p sona.
facta expssione fit
gracõse cõcessa facultas
ut aliẽ dare aplica possit a
liquibz p sonis idoneis in
certa eccia puidere vel bẽ
ficia quoq. collaco ẽ ad
sedẽ ap. legitime deuoluta
oferre o tradictores eadẽ
aliẽ date p censuram ec. cõ
pscendo. hmõ di. cessio
quã cũ special gram oti
neat dr. esse mãsuraz nõ
expirat etã re integra p
obitũ o eccletis. ¶ Secus

si sup. puisõe certe p sone
facienda sit data ptãs ei
dẽm nõ ob sua si eius cui
puideri mãdatur graz vel
fauor dẽ. illa quidẽ expirat
o mo o fo eccles re integ
moriatur. ¶ Ide.
¶ Ipsius cui nullis p
sonis expssis in gre om
sibi ut vice tua ordines in
tua dyocesi celebrarẕ ad
sacros ordines. p mouẽit
quẽpiã tituliũ nõ habentẕ
ei cũ in culpa fuerit talit
ordinãdo eũdem tenebis
vite necaria ministrare do
nec sibi p eũ vel p aliũ de
operẽ bũficio sit. pnsũ.
¶ Si vero certas omis
sis eidẕ ordinare p sonas
tu qui. puidẽ hoc casu. an
haberẽt tituliũ debuisti ta
liter ordinato ad p dicta
donec p te bũficiatus fu
erit obligatus existis.
¶ Eis aũt quibz a dyoce
sanis datur licẽia ut pos
sint a quo voluerint ẽpo
ad omes sacros ordines
p mouerĩ. nõ qui ordinãt

¶ Sepus cui Emanuit ad declaraõnẽ dẽ. s. e. nõ
licet. et. c. epus si. et. c. cũ scom aplm
m ¶ Commisisti. qõ alias facẽ sme pena nõ possit. ut. s. e.
li. de ẕpo. ord. c. ij. dixit q. p ordinatis ad minores
n ¶ Ad sacros. ideo nõ sen bis eccia ut ordiatores opel
lat. ut no. s. e. ti. c. ij.

o ¶ Titulum. saltẕ
primoniũ. cõtũ sci
as q̃ Io. gof. cũ
nicocen. tenent. s. e.
epus. q̃ ẕ tũcũq;
clericus bẽat pri
moniũ nisi expsse
ordẽtur ad titulũ
primoniũ sui habẽ
tacõne otra ordiatorẽ ad ea q̃ dicũt
J. Tan. et ostẽ. otra
dicẽes cũ si patri
moniũ habẕ tacite
ad titulũ primo
niũ ordinatũ ita q̃
dẽtur acẽõ. q̃ tuit
ego o sentio p p di.
dẽ. eps si. alias il
ludimur. q̃ ibi po
mur nec. ẕ p nec
excep tiue vem rer
p dẽ. tuis. e. ti. et
de ẕ p osti. de ẕp
postulasti.
p ¶ In culpa. ẕ fic
esse debẽ m pena
ut. xxviij. di. qui
ea. et. xx viij. di. q.
sunt.
q ¶ Taliter. s. sme
certo titulo.

r ¶ Ministrare. vi
debatur q̃ punire
deberet ille qui mã
dauit et imputare
sibi debuerit q̃ talem elegit et p aliũ fecit. vnde idem
ac si p se ipm elegisset. de re. iur. qui p aliũ. ẕ hec vera nõ
mãdauit de certo. ut stati sequtur. et facit. s. de elec. si cõ
ad Aliũ. no. p hoc q̃ vni. s. e. ti. si p aup. pmissari.
s ¶ Certas. et expssas. intelligẽ. q̃ si omisisti et ordina
re clericos talis ville vel loci adhuc est ẕ genus et non
species vnde locũ habẽtur si p iozz. aliud ẕ enim certũ
aliud certũ expssum. facit ẕ. de oces. p ben. ne captãte.
u ¶ Predicta. sci vite necessaria.
x ¶ Per te. vel p aliũ. s. pxi. sẽn. nec poterit sibi indigni
tatem bũficij o diẽ exquo illũ dignũ ad ordines reputa
uit. s. de eta. et. q̃li. accep mus. q̃ die ut ibi.
y ¶ Quo volnens. ẽ in cap plico. et in apta aplicẽ se
dis rebellione non fuerit. s. de ẕ sep. vemes.

a Ad pmissa.s. vitte ecia. tonec dia de opeeli bificio
sit. pusiu. et trafit. talis obligacō ad successor ēt. ut. s. e. c.
ēi pm aplm. Quid dicos. si clericus ordinatus sine titu
lo ad sacros. pmisit ebo q cū sup bijs nō inquetares.
nūquid tali renūcia. acēo nō obstāre agēs potest. vide q
q nō exquo venunc auit. vij. q. i. q̄ piculosū. de elec. cāi
inter R. Ecōtra. q.
ishuduiōe ius pub
licū. q̄ remittī nō
potest. de fo. o. pe
bi sili grāt de sen. ex
ig. i. e bificio
q̄ nō dum habe
bat renūciare non
potuit. sicut nec he
reditati nō dū de
lato. ff. ad accuū
fisc. l. qui sup titū. f.
et alimenta pacto
al mēratij nō tol
lūtur. ff. de trāsac.
cū bij dixit. ba. q
valet pactū. b ar.
bitr. dixit. ff. veri si
post ordinationē
mteuenit. fed si i
ordiacōe ev tergi si
mom acus. cū. s. de
ponēd. s. de fimo.
c. pensi. q de ve
nen. li. que meio
ēdo q. ep. s. de fict
Q Damus nibi
pmo loco
papa. b. ar. li cēnam
ofēdi bificia. cer
to mō vacāta. vel
ad ipa. ad ceu oluta.
sed o aliqs de bijs
cō ferat spēaliter
vel oferri mādet
spēs generi dero
gat. ita q secūdo
bificiū deb etur ad
hanc tēre. cō cor.
s. e. t. dudū io. an.
c In gne. fi autē
in spē dēiffs licē
nam. pura. arebis.
bon. cū vacabit. tūc
fecuū. q̄ ertūq; spe
cialē. et sic. vel ere
primū. mēs. pmo fiere. mēcō. in sedo. et. ibē est. si ante
sed. im spēale grām iam erat desensū ad fp ēm ex vtute
pme. g. n. ad. fi. s. de fil. pbi. ex tua de offi. del. ex pte. j.
b Cuorum. qui. nisi. ur fui. clerici hoc casu. et similibo
habes. j. de ver. sig. c. ulti. ī. t. uersa. maxime in impe
c Dec. dēū. ista. fuit tuo dis. tracōibo. vel gratijs. ut
pb. atur. s. de. s. p. fu. sec pti. n. s. n. Sed nūquid si clicus
suus cedit. vel. decedit in curia romana poterit eius bē
ficiū. o ferre. Dic q nō. nisi haberēt ad hoc mādati ex
pressum. ut. s. e. c. q. in fi. Sed quod dicet. ille cui facta f
talis gratia vult oferre bificia. q. vacāte p vrsa. cōnem
clerici sui. vel p ad ep. cōs ep. atus. vel secūdi curati bñ
fici. q̄ nūquid potest. Et videtur q sic. iam enī tacite ip
so facto renūciasset. vel videtur. q hoc. s. de bijs que fuit a
ma. pte ca. ex ore. de of. del. gratum. Credo q cū tales
mdulgēcie restringātur. s. e. i. s. cui. c. t. q. uāuis. q. talia
bificia oferre nō poterit. cum potius puacōe iuris g
renūciacēo vacāt. q̄ dēpārt ex eo. q. op. elimitur ad illa
pimitēdā aut. s. de cle. cui. c. i. s. e. de multa. et. c. li cet. q
piscopus. et. e. cū singula. ad hoc facit. dicta decre. fus
cep. nij. Nam simi
liter posset. dici q
cedēs mortuō. essi
quo ad bificiū cui
cessit. vij. q. i. q. ec
cē i quibo. xc. ij. q.
vij. Cū. Si pone. ia
cōtulit bificia. v.
clicos. q. mortuntur
duo fui clerici fi.
quos. alter habe.
bat pinguius bñ
ficium. altero vule
pinguius oferre.
nūquid poterit. vi
detur dissingūēdū
aut papa. ipo mo
tu dedit hac grām
aut nō. ut. pmo ca
fu posse pinguius
oferre. sed o nō. ut
s. e. fi pluri bus. Si
dic. q illud posset
locū habē si poss
oferre bificia. vi
pmoz. dicēs. su
oz. decedentū. fi
de pmis clericī nō
est dictū. vū q̄ bñ
ficiū voluerit ofer
re poterit.
f Dwnetis. s. c. i. s
cui.
g Post. alias nō
fuisse tāta q̄stio. et
quo pmū mādati
spēale genus p cē
fisset.
h De rogat. ue. j.
de rēg. iur. gne.
cum sūtq; concord.
i Cōferamus. p
nēs papā. cum ut
māsit. eadē prās. et
maior. ea. ī. m pdi
cti. vnde exquo ip
se occupauit. medio. est. ipius. o dicō. ut. s. e. o. dudum.
Sic cui. ho abuit oēū. ex. o. sōibo reuocatorijs. qua
fecit bonifacius. ī statum post. pmo cōnē sua de gni
facētia. a nicolao. iii. et celest. v. p quas ius. qu ejus. ma
ad rē nō ire. Ā. ad o. ratoria. grāc. nicolai. ī. et. pte. a. p
dem ad apicē. illas. celestīni. et p. i. dudū. cīta. pmo.
cōis. et de bijs. etā cōstitucoibo. tractabit. j. e. pr. et. de
concess. preb. e. ulti. plēnius.
l Nicolai. quarti.
m Celestini. quinti. am. ex is. fecui. s. e. t. super eo. et
n Annexā. quasi inc. c. quā sep. e. et. j. proxs. fin.
o Verba. quoz. mēte. habes. de o. cel. pbē. c. vi. sed ad
fiam. erāt. hic. omnes. collacōes. pnisiones. reservacōes
sup. canonicatibo. dignitatibo. plonatibo. pbēdis. offi.
cijs. p o. cōibo. pstīm omsl. cēcīja. parro di. alibo. nulli bo

vel aliis nec nō sup q̄buscūq; bñficijs ecēiastīcis vacatu
ris cū cura vel sme cura m quibꝫ nō fit ius qđ fuit u m rel
ad rem p dictū antecessore nostrū seu eiꝰ aūcte factas
o cessas seu omissas. et ea que ab ipso super hijs vel cir
ca ea q̄uolibt. p cesserit. aplica aūcte in fratrū nrōꝝ. pri
tia. vj. klas iantiam cui adhuc licuit p̄mittēr esset nes
apolum. nmmo cas
sauimus irritauimus. vacuauimus
cassas irritas. vacuas nūciauimus
nullius etiā decer
nimus fore firmi
tatis. et qd ex tūc
secus a quoquam
sciēter vel ignorā
ter cōtigerit attē
tari. et ideo igit
dicit. Istud a. q.
p verba illa cassa
tur ius quesitū ad
rem. sed non in re.
a ¶ Non fic intel
ligitur reuocatū.
b ¶ Cōsueris. per
hoc nō reuocatur
gratia. est enim e
quius q̄ apter ius
in re suaretur ius
ad rem in hoc casu
q̄. apter ius ad re
cēnguereretur ius
in re otrariantem
constituēnis.
c ¶ Magis digni
. s. de. j. so. c. vel al
q̄ in bubrijs. cum
suis concor.
d ¶ Et si. tolle qd
est. j. Pfatus q̄ ca
nonicatū aūctate
ap̄i habebat ad
ep̄tus fuerat i ca
de ecēia ex epi. t.
e ¶ Cuiuscūq; ad
quē p̄tēs at colla
cō. vel forte legati.
f ¶ Dē. j. q. canō
icatū retinere. et
canonicatus rōne
prebendam.

Sed ad. alia.
¶ Erat de iure
omm. s. e. t. hn q̄.
a ¶ Anteferri. ad
idē. j. de o cēs. pbē
auctoritate.
b ¶ Cōstituēō reuo
catoria de qua vi
disti. s. prox. c.
c ¶ Ignorāti. s. e.
si postq̄. e. c. bu
dum. et. c. si bene
cia. t. c.
d ¶ Collatio. q̄ si
p̄cessisset collatio
p̄tēde. cum ius magis di
gnū q̄ ipse in digtate p
sonatu seu officio bmōi iā
habebat ius mm? dignū
canonicatus retineat. cum
canonicatus racōe ius eidē
saluū remanet ad p̄tēdaꝫ
nulli alij debitā. aplica aū
ipsiꝫ aūcte recepto. ſ. esi
ex epi vel alterius cuiuscū
q̄ collacōne. vel p̄ufiōe
a dep̄tus fuerat in eadem
ecēia dignitateꝫ p̄sonatu
siue officiū cōferri tm ca
nonico ofsueta p̄fatus qui
canonicatū aūcte ap. iam
habebat idē erit celendū.

Sed dē pre dem.
tras felicis recordacōis nicolai ip̄e p decessorīs nrī canonicatū ſb ex
pectacōe vacature p̄tēde
m certa ecēia obtinente.
suecessor eius celestinus
cuidā alteri sile; i eadē ec
desia gratiā fecit. quē. om
nibꝫ etiaꝫ aū ipm aūctate
ap. vel quauis alia i ecēia
ipa recepūs voluit ānsferi
cū interposicōe decreti
priusq̄ tm ad primum et
eius executores secōe gre
notīcia pueiss. vacās p̄
tenda eidem p̄mo per su
os fuit executores colla
t. post bmōi autē et ante
factā secōd collacōeꝫ ipi
prelende. nostra ostīnuēō
reuocatoria emanauit. et
qm quisqꝫ ius habeat
in p̄tenda bmōi dubita
tur. nos neutrū illorū ius
habere decernimus m ea
dem. prima enim collatio
post a cōtra decreui a dicto interpositus celestino
facta licet ab ignorāntibꝫ
et etiā ignorāntē nō obti
net firmitatē. ius vero qd
secōo ad p̄tendam non im
p̄tenda bmōi. p̄ereba
cū niam reuocationē eius
collatio nō p̄cesserit p eā
penius ē sublatū. e ¶ Ideo.

Ad ātū apicū ubi
directū. ut. T. clem
eo de bñficio spectāte ad
collationes narbōn. capli
p̄uideres bñficia cuiusdē
capituli siue denuī i omu
m p ipm siue p canonicos
cuiusdē ecclesie singulares
vice ac aūctate capituli
aut ex iure ipius de ofice
tudine vel statuto merito
op̄tendit. ad bñficia ta
mē racōe dignitatū p̄sona
tuū vel officiorꝫ. q̄ nō
nulli ex eisdem canonicis
obtinet ipsa ecēia ad ex
qūdē collationē spectā
tia mādatū bmōi minime
se extendit. f ¶ Idem esse
censemus. si ratione p̄ten
darum suaꝫ. ad ipsos ca
nonicos collatio dictorꝫ
bñficiorꝫ singulariter p̄
tinere noscat. nisi o tinea
fo ritanī mādato qd cidē
clerico. p̄uidetas de bñficio
ad collationē narbōn. ca
pituli p̄tinēre cōmunter
vel diuisim. tūc enim de be
neficijs que ad ipsorū col
lationem p̄tinēt ratione
bmōi p̄tendarū. poteris
habuissi ius. non ad rēsi in re. et sic nō fuissi reuocatum
per ostōnē reuocatoriā. s. c. pr. j. de o cēs. pbē. c. ul. et sic
no. q. q̄s impedit alū in eo q. p se nō p̄sequē. id idē ?
de cēs. p. aūcte. si ibi aliqd sēquēt. q. bi sed aspēdā
qui al. solū biturus esſi terrā.
Andatu. decre. vemt de aratri
cum in illis. in fi.
n ¶ Beneficio. de cu
rato non. p̄uideris
. s. e. ti. cū in illis. in
fi. nec de dignitate
. s. e. ti. c. ulti
o ¶ Collacōnē. de
spectāte ad p̄sentā
cōnē electōnē eiuꝰ
instituēnē. nō po
terit. p̄uideri. s. e.
cū in illis. q. cū aūte
p ¶ Capituli. item
enim est facē p ali
um qđ p se ſ. de re
iur. qui p aliū. cū fit
is o cor. ff. q. cuius
q̄ vmuer. sēē cor.
q. ſ. decuionē es.
q ¶ Statuto. ē forte
ofsueudo vel sta
tutū. q. bñficia va
cantia p̄mo mense
p̄tinētia ad collati
onē capli. oferat p
m? canonicus secō
fecīdus. tercio ter
cio tercius. et sic de
singulis. vel q. bñ
ficia familiariū sus
oꝝ spectantia ad
collationem capli
vacantia canonicī
oferāt. tales ofsue
tudines et statuta
sunt i multis eccle
sijs gallicanis.
r ¶ Exēdit. q. pa
pa nō intendebat
grauare alterū di
gnitatē capituli. ſ.
totū capitulum. a
. e. cū in illis ad fi.
s ¶ Singulariter.
quasi nō vice capi
tuli. ut i primo re
sponso.
t ¶ Prebendaru.
vel dignitatū. vel
officiorum ipsius
ecēie. ut secōo ſ.
e. no. q. dicit. ratio
ne huiusmodi p̄
bendarū quasi di
cere ſ. p̄ertineret
ob aliam causam.
puta propter alia
beneficia que ha
bet in alia eccl̄ia
mādatū. tunc nō
comp̄hendit illa.

Pastoralis officij. Eman̄uiit ad te/ad aracō em̄ dē-
s.e.ex pre.in.fe.et fs dicit. dato coadiutori epo ciu
de ciuitō. in.fi.et fs dicit. dato coadiutori epo ciu
de ciuitō. supiori. est de maiori. causis et spectat ad solā
pā. pt tamē eps semo vel infrmitate p̄ etua impedi-
tus te ofensui capli sui vel maioris pts sibi aūctate ap-
pūiuerit. ¶ Omia. vin.

Pastoralis officij. Ordinū vel ecclesiārū
declaramus atq; statuimus. coadiutorem
epo. 2. 3 supiori. 2. plato. 2. dacōē intelligendā esse
de causis maiori. 2. 3 referē dā ad se. ap. ac ab ea cō-
sue tudine nō obstāte cō-
traria rāsiūo do postulā
dā. ¶ Derū ne hoc pre-
xu cēcie existentes pre-
cipue in remotis dispecta
patantur nos eadē. 3 hac
parte mdemnitatibꝫ pre-
cauere volentes hac ge-
nerali constitutione san-
cimus ut episcopus se-
mo aut valitudine corpo-
rali grauatus vel etiam a-
lias adeo impeditus pe-
tito ut officii sui inoqueu-
at exercē possit de sui con
silio et assensu capitulī vel
maioris pts ipsius vnū vel
duos aūcte aplica coadiu-
tores assumē ad dictū of-
ficiū exequēdū. ¶ Si vē-
ro eps de mēs fuerit. 2 dē
velit ā nolit exp̄mē nesci-
at vel nō possit tūc eius ca-
pitulū vel due ipius pres
cadē aūcte vnū 3 duos co
adiutores assumāt idoneos
qui eiꝰ officiū exequā
tur. ¶ Si aūt eps semo
aut incurabili mor bo gua
tus vel penio impedimēto
detenuis ad sui exercū 2 3
officij reddatur inutilis et
coadiutore assumē vel ha
bere noluerit. tūc a capl̄o
requisitus. p̄rio se illuis
nō indigere suffragio fo
ritan asserēdo tūc ml̄ per
capitulū innouetur. ¶ hoc
casu et eadē. 3 vno caplin
epij cēcie fue cōdinoēm
et stani ac facti circuīstā-
cias vmuersas ēcito po-
terit fideliter et explicite
referat ad noticiam dicte
sedis recepturi bullis 2 of
ficiū ei implenti qō fug
bo e p sedē ipa. 3 oigeri or
dinari. ¶ Pnti quoq; acti
cimus sancōm ut coadi-
utores huiūdi de p uenīnb
pa ter ē furiosus. filius datur curator. parē. C. de cur. fu-
si pater. ff. e. t. l. 3 alia 3 aūe eubesar lex filios esse cast-
gatores pentū m aut. de nupt. C. fi. q. sanctū. de ma. et
obe. cū mēri or. b. me et q ipi muto coadiutores nō da
bitur m se. ff. nō sufficit maior pa. et ēl sp̄ēāte ad
i ¶ Due pres et fie idē. d. e. elec. licet vbi m electōē re-
pon requirūtur ad
mm. due pres ad
idē. d. e. t. sepīū. vbi
in postulatione q
ocurrit cū decōne
due pres cū rē-
ritur. d. vii. e. d.
de elec. fi. qd ex eo
dēmandō. C. licet
aut hoc sit spēsle
q due pres debent
esse ture regulare
ff. q due pres col.
collegiū vel vniuer
sitatis ad et esse p-
sentes. ff. q cuius
vniuer. l. plane. ff.
de cāsi ad ot. fa. lin
k. ¶ Aut duos. h. de
liam qui. 5. d. ban.
erāa p̄ cēdēs re
petitā. p quā liam
creāo q si pres da
revellent non pos
sent. a potuit ipa
ad hoc motus esse
et eo q coadiutores
debent sūpnis
hīe ab ecēia ut ff.
e. C. pnti. ffemul q
sempaure. quia pa
pa si te plūbi vo
luisset expliisset. de
de. d. iudicētāij.
et sufficit ita sempe
tū esse. vi. q. iii. fcā
tum. ff. qui et a qui
bus. l. pspect. ri
et. m ist nō ecēi
naria sed delegata
p āre fungūtur.
vnde habēt semu
re metas mandati
s. t. p. x. cui de nō-
s. de Rep. cū billā.
¶ Officiū. f. g. co-
adiutoris officiū. ea facē ō p̄ient ad officiū e p̄ qui
m ¶ Voluerit. non ē ergo ire racere qd̄ otradicē nō ē.
quia si otradicit caplin coadiutorem nō dat. fi tacet fe
cus. ut i. pe. casu. ad hoc facit. 3. de reg. iur. is qui tacet
vbi dicā de hoc cē no. ar. ex hoc q coadiutor non datur
inuito. ad hoc. vij. q. i. scrip pīt. et. c. qui aliter. et. c. quo
uis. C. ecc. sed hoc est fallim quia muito datur. ad hoc
et. c. et. ad iudicētāij. 3 in fi. et no. s. e. ex pte. iuris glo
et in alia nōm coadiutore. si m sub stituto loquūtur. 3
nō datur inuito. coadiutor aūt in casu isto p caplm inuī
to eps non datur. al aūt 3 eum ad quem pties bene pa
tur muito. ut dīe. sed si ap. aūctate datur. si hoc casu nō
habētur. quia capl'm in hoc casu mādatum non habē a
papa ad quem dacō eius p̄tinetur in pri-

a Proximo. sci quãdo demẽs est epus et nectat vel nõ potest exprimẽ quid velit. tẽ. ver. tatẽ puerir nõ pos
b Circulstatijs aliter eni ad sit. xxiij. q. viij. o. dicit. s. de rel. ꝛ cu causam. sicẽ s. e. t. ꝛ rectoribo. et. c. se. nõ eni
c Moderatos. ad. co gitur. pri ꝛs militare stipendijs. x. q. ij. p. cariejxij. q. ij. caritatem.
d Abstinẽtes. ad idẽ. s. de elec. me bil est. et. e. li. e. t. i. scui. et. c. mdẽmatrbus. q. si vero. et intelligẽ de alienatione immobiliũ vel mobiliũ poolor. alias mobilia que ꝛtando seruari nõ possunt alienare poterit ad instar tutor. q. de admitu. lex. q. tutor. et. t. tẽ.

Et si capitulũ emanauit ad ꝛdẽ. a cõẽz. xo. ꝛ que ho. s. de ma. et obe. hjs que. et. c. cum olim.

f Sepiscopi solius. qd dic ut. j. ne se. va. c. vno.

g Nõ possit. ut. s. e. ne. se. va. c. illa. Si obices. si pe offerimure qõ ẽ pl quare non offerre. o. dt falsũ. et cõfirmare fit plus. q. qui ofirmat. et nõ tmat. de fi. in. mr. si qui cõfert. vnat. s. de. of. vi. c. ulti.

h Presenta. os. Quid de electis p clericos. ad quos electõ spectat. Die idem. ij. de illis erat expsũ. in p dicta. tecte. cum olim. de ma. et obe. ideo de pñatis solũ ij. dic. et poterat. de pñatis dubitari quasi pñtacõ in mitetur gre. et non iure out ut sic prãs. bus. grevacãte sede i caplm nõ trãsiret.

i Stone. mtelligitur si nõ sit apostolũ. de elec. causas. q. ij. pm. soli. a enim q sũt iurisdictõis trahẽt in capitulũ vacãte sede ut i iuribo supius allegatis. ad idẽ de hereti. ad abolẽdã. qõ verũ intelligat ms mter dictũ est ei a ꝗ. ut. s. e. li. de ma. et obe. c. vno.

Jis ad quẽ. qõ i dẽ. s. de ea. et qua. pl acte oli fieri poterat est ij. hodie ius omune. qõ verum intelligo in hoc suo casu sci cũ pñtatur quis ad rectoriam ecclesie prodialis p patronũ. Die. aũt ut dixi. s. de pbẽ. fi. p dericis paupibo. m Statutũ. s. de elec. licẽt canon.

Quia. Si mãdtur alicui, puiteri de dignitate vacatura quam duxerit acceptandam. et vacat dignitas quã ante acceptãcões ordinatus offert. et et ipsũ collaco eniã fi executor impetrãs ante acce ptacõẽ fecerit reserua cõsẽ. mbibitionẽ et. p. cessus super prima vacãte. Cõtra hũc casũ stilus curie dausulã

plato. ꝛ. in quo. ꝛ. assumẽtur auxiliũ. suptos recipiant moderatos. ab aliena cõe ẽ. liberẽ. de bois ecciastiis plato. ꝛ. ipo. ꝛ. vel eccĩ arũ suaꝛ. qũolibꝛ facieda pximus abstinẽtes. rationẽ nõ solũ in districtõ examine ij. et platis eisdẽ. si sane mentis exterint ac capinlis eorũdẽ. seu eniꝛ ipo. ꝛ. plato. ꝛ. successoribus si ẽ antea nõ fecerint plenariã reddituri. Ceterũ qõ de epis pmittuntur ad supiores ec platos cẽ volumus et intelligimus referẽdũ. Omisac. viij.

De mtituomby.

Si capitulũ sede vacãte bñficia q ad collacõnem epi pinẽt cõferri nõ possit. pnatos tamẽ a proms potest admittẽ si sint ydonei et eos mstituẽ in bñficijs ad que

ad mueit qua statuit tẽr minũ acceptãdi. inhibẽs. j. illũ collacõnẽ fieri cũ vereto quod die ut m cle. e. t. cũ eiquem. ij. Rsũ. hoc. j. intelligas factus. sci q inno. dedit o Ceri. j. sub. gratiam bracom sup. pma prebenda vel dignitate sine cura que vacaret i eccia carnotẽ. qua du ceret accep rãdã dato sibi pore q uodã im executor. e. i m lsis suis erat vere tũ. prior. ille accessit ad eccĩas carnotẽsi que nunc vacabat. et ibi in caplo in quo erat sub decanus gãm publicauit et otulit idẽ illi. d. dignitatẽ sine cura. vel pbẽdã quẽ ibi primo vacaret quaꝛ ducere acceptandã. mbibens ne quis venire. o tra suã collationẽ. et. pnuncians irrituũ secus factus. Post hoc. ꝛ. positus normanie in vltra mãrmis pubus de celsit pus electo et o firmato sub dea no ipsius eccie carnotẽsi. m epm carnotẽsi. positusꝛ autẽ illa erat digtas sine cura i eccĩa carnotẽsi. G. sanctũ et statbij. cardmalis m pribo illis legatus. suplicauit episcopo ut dignatẽ illã offerẽ. ad dree nepotibũ pa pe. epis ille omsit illi cardmali ut cõferret quod factũ est. prior autẽ ille executor. tracomsauctiẽs dignitatẽ illã vacãte cõmisit eiũdã archipsbitero q illũ draconẽ qui ipsam dignitatẽ acceptauit deberet e ipsa inuestire quod factum est mo. mter. d. et. a. sup hac dignitate questione fuborata pres fuerũt coã papa. et primo allegauit. a. ut sequitur hec patẽt m ꝛesa. et ex hjs que sequẽtur. j. Et diuide mi. vi. ptes. In prima q durat usq ibi. dicebat aũt pminur. an. petiõ. In secõ q durat usq ibi. ex pte pmittur. d. defensio. In tercia que durat usq ibi. ij. extitit. pnũtur replicacõnes a. In quarta q durat usq ibi. conuersio. ponũtur duplicacõnes dracomis. In quinta q durat usq ad. c. pos itaq. ponũtur triplicacõnes an. In sexta. p an. sententia fers. p Dicebat. m de sia. fici. de rebꝰ. ec. nõ alie. dudũ. factũ ptis alterius. quasi dicũ q vacabat. notabat. cae. illi. d. fuit collata pbenda p executorẽ sum antecꝰ vacaret. sed mihi vacans collata fuit. et. s. p epm vel eius aũcte. ut. s. dixi. mter. cũ r Potus. enĩ solus epus rahã cõfert. inter. cũ caplo fui dimersas cõsuetudines. q. dic ut no. de elec. cũ eccia vulterana. j. ne se. va. c. vno. et bũ dixit qui poterat. q.

fuerint pñtatilicẽ ad epm si superẽs admissio et institucõ hmõi pinẽret. s. dẽ.

Jis ad quẽ rectors psentatio m aliqua prodiali eccia nosctur pinẽ quẽpiã nõ stituꝰ m sacris pinẽt ad eã ipm dũmodo alias fit idõ eus et mstia tempus a iure statutũ ad ordẽs quos ipius eccie cura requrit valeat p mouẽri decernimus adimittendũ. Unocerã quartus dilecto filio andree capellano nostro.

De cõcessione prbende.

Qeccie nõ vacãs

Dia canõnis et infra. proponcbatur it. aqꝰ prõ pte tua q cũ p dicta ipositura dũ vacabat tibi per eũ qui offerre potuit ipa. collata fuisset. collacõ hmõi canonica existebat maxime cũ nulla p

alia f collacõ non valuisset · quia, p nõ dato habetur qõ ab illo datur · z · de iur · pa · qõ autem · ibi de hoc.

a ¶ Priorem · qui fuerat executor diaconis · ut dixi · s.

b ¶ Posset · no · q aliqua pcesserat · ß nõ talis que impedire possit · erat nõ qe fuerat fcã ãi accepta cõne · ut p j. c ¶ Premisse · in decisa imp et rate p illiu · d. ·v ·s ·iuncti ad priorem executorem suum.

b ¶ Publicate · vii per hoc vide · tur dig · m ta · affectatur · ·s · si capso · fed nõ est · verũ hoc casu sit ibi · diam.

c ¶ Esset · sic · s · de ·p · eam te · et licet hoc nõ ignorarent · non tamẽ ignorabat collacõne p ipsorem factam ante vacacõnem et acceptacõne nõ valere · et ideo iste alle · gacões ignorantiæ parũ · prit.

d ¶ Sine · cura · et si hoc nõ suffiat · dicetur · de tali · intellegendũ erat · ut · s · e · li · de · pbẽ · cum illig · ·s · Sũ.

e ¶ Videbat · ma · le · intellegendũ · substituitur · aut · in · tituentis · hoc non · videbatur · ß · de tra · stat · inter · corpalia · ·c · i · Job · in · ·s · h.

f ¶ Allegabatur · p · pte · ipsius · ·b · ad · certo · robrandã · exceptõnẽ · vel · de · fensionem · suam.

g ¶ Nõ · possit · ut · ·j. de · pruni · · volũtas · talia · tũ · pnilegia · non · executiuntur · ad · sententias · ordinarium · mis · in · casibus · ut · ·j · g · n · ne · aliqua.

h ¶ Similiter · · p · a · tum · valet · · hec · similiter · · · quia · alia · ratio · · · eo · m · ne · pacetur · ut · patet · ·j. ·c. ex parte.

i ¶ Temp · · quod est · · · uorum · mensuma · temporis · publicacõ · m · · ·

a ¶ Certã. expssa vl nõ expssa; puta pmã q̃ vacauerit
b ¶ Incertã. sicut cũ dicitur pbẽdã. oferas quam duxerit acceptãdã. ut in casu nro.
c ¶ Adimatur. s. de pbẽ. dilectus. ij. ẽtũ. no. q̃ executor qui habet pt̃ãte coferẽdi
d ¶ Et irri. pt̃ inter dies collationis ei ad quẽ pt̃net de iure et reseruare sibi collationẽ et decernere irritũ. quod
e ¶ Quia cũ illi. optima ratio. et scõm innoẽ. papa pbendas omes et dignitates oferre pt̃. et de pbẽ. c. ni. et tamẽ illi ad quos collacõ spectat possunt illas cõferre
f ¶ Illi. executori.
g ¶ Adij. o. ro. pobẽ
h ¶ Subumetũ. pte ipsius an. cũ scribitur.
i ¶ Post acceptacõem. intẽligitur aũt acceptare petendo p executorem suum sibi oferri bũficiũ quod poterat acceptare vl recipiendo illud sibi pũ collatũ. ut in de. e. t. cũ q̃ dẽ. in. sũ.
k ¶ Acceptare. nota q̃ quando scribitur sub hac forma quam duxerit acceptãdã decernentes irritũ. mane executor ante illam acceptacõnes. nil potest facere. et si fecerit nõ valebit tamẽ q̃ sup incerto. plati. an. ff. q̃ eius q̃ vniuer. l. itũ eorum. c. i. Si vero papa mandet alicui, p uideri de pbẽ

cum ad illos quibus occeũtur pueniunt ex quoq̃ rezore hq̃ido nosci potest q̃ talis circa ea fuerit intentio concedentis ut pote cũ alicui occeditur q̃ excõicari nõ possit. ex hoc enim eui deter apparet alijs ipsũ excõicãdi ad emptã cẽ pmius facultatẽ. non facautẽ si alicui oferẽdi prebendam siue certã siue incertã tribuat̃ potestas. nõ enim tũc esse videt̃ tribuentis mtẽcõ ut p hoc ei ad cuius donacõnẽ pteuadãpa ptinet oferẽdi possibilitas adimatur nisi pus ille sibi nonficeret q̃ eaz velit per hmõi ptãte oferre aut ei collacõnẽ interdicat illius vel postquã illi notificauerit talẽ ptãtem fore sibi occesam vacuum decernat et irritũ si secus de ipa psumat. quia cũ illi nõ amplior detur prãs q̃ ipse romanus pũtifex bẽat in hac pte sicut p eaz quã obtinet ipe rõnus pũtifex facultas cõferẽdi bũficiũ vel pbẽdã nisi suaz insinuet volũtatẽ alicui non auferatur. Similiter a p eã q̃ taliter illi ab ipo occedit ei ad quez ipius pretẽdẽ spectat collacõ prausq̃ insinuet ille sibi q̃ eam velit concedẽ vel etiaz oferat si forte vacet ptãs nõ tollit conferendi nisi forsan q̃ ipsam oferre nõ possit exprimañ in occessiõe hmõi

da quã duxerit acceptãdã sme el̃a illa decernentes tũc tenebit collatio illius ad quem de iure pertinet anteq̃ ei nuncietur de acceptacõne. Si autem papa mandat alicui prouideri de prebenda quam acceptauerit cum el̃a decernẽtes. tũc acceptacõe facta statim executor interponit auctoritatem suã prohibendo ne contra. p

ptãtis. tũc enim licet talẽ cõcessionẽ fortassis ignoret. sua tũ collatio si postmodũ prebendã ipsaz cõferat michil valet cũ satis sup hoc occedentis mẽtio agnoscatur sicut cũ indulgẽs alicui q̃ excõicari nõ valeat ut in supiori by est pmissũ. ¶ Sbũictũ etiã extitit q̃ cũ memorato pozi p pfatas suas mãdatas semus ut memorato. D. pbendã vel dignitatẽ sme cura quã acceptandã duceret si vacaret tũc vel quã primo vacare contingeret in eccia p dicta offerret idem prior, p uidendi et de pbẽndã vel dignitate ipa nisi post acceptacõez ipi nõ haberet aliquã ptãtẽ. vnde cum sepe dicta ipositura fuerit ubi ãtequã illã idem. D. acceptaret p fatã epi aũctate collata hmõi collatio talis mãdati nõ ptexiu etiã si pus illõ eps ipe seuissẽ nõ poterat vacuari. nẽm aũt i hac pte decretũ ad pbendã seu dignitatem quã predictus. D. acceptaret referri debebat alio quã sup incerto fuisset editũ nec aliquat astrixisẽ.

¶ Si extitit ex aduerso rnsum quod a si prefatus prior iã dicto. D. pẽdam vel dignitatẽ hmõi cũ vacaret ante hmõi acceptacõnẽ oferre nequiret idez tamẽ. D. pẽdã vel dignitatem talem licite possẽ et

bicoes, suã aliq̃d disponat̃ de illa pbẽda decernẽdo irritũ. mane quicũq̃ postea duxerit faciẽdũ cũ hoc p illaz formã fit ei concessum nec valebit, p uiso tunc facta abeo ad quẽ ptinet illius pbẽde collacõ etiã ignoratẽ huiusmodi acceptatiõnẽ et decretum.
l ¶ Talis. sc̃ quam duxẽit acceptãdã.
m ¶ Referri. licẽ igitũr dicatur i iritũ decernentes. tũc. nisi bil opatur decretũ priusq̃ fiat acceptatio alias decretũ esset sup incerto, p ut sequitur. papa enim nõ vult q̃ sta tim assumat illõ decretũ suũ vigorẽ. sũ tũc cũ acceptauerit tũc valet. etiã si ille ad quez ptinet collatio ignoauerit acceptacõez. q̃. tũc decretum sumit vigorem et ligat ignorantes ut hic et. s. de pbẽ. ducũ. secus enim ẽ in casu vel decretũ q̃s, p hibet aliquid fieri et q̃s cõtra factum fuerit cassat. q̃ statim ligat. xxxv. q. iij. ot radicitus. s. de elec. q̃. ꝓpter. v. aliter. tũ. qũ non agnoscat̃ el̃a illa decẽtes. sepe locũ habet regula illa multa fieri, phibẽtur. facta tamẽ tenẽt. de regũ ad apostolicam. sm B.

n ¶ Affirmisset. cõcordat elementẽ. et. ci q̃ quẽ. ij. sẽn.
o ¶ Ex aduerso. sc̃ ex pte decoma.

a ¶ Archiep'l biterū-cui prior qui erat executor dra comi
omiserat collationē ꝓ positure-ut patet in integra-et di
xi in pñ- b ¶ Legatur-pone tenor legis-ff-de opēle-
fi cū opto- c ¶ ille sc seruus manumissus vel alienatus
d ¶ Cedit- antēq legatarius elegerit-legatariꝰ g̃ po
terit illi seruū manumissu vel alienatū vendicare-si vo
lucrit-fos sitan ser-
uus ille alijs seruis
melior erat-et hēs
legatario cēonē
auferre nō poruit
eodē mō videba
tur q̃ epus nō po
uerit auferre elec
tionem isti tra
comi-et sic collatio
archipsb teri valē
tebebat. hoc mēta
dit ff allegato sed
non est vera-B.
e ¶ Solutum-cōis
ensio aduocatorū
nñ epis ad-l infor
ciati-speciale in vl
timis voluntatibus
sed dicant quare
vnde admisto di
cebat hoſt-dñe de
minus nr-rē-si in
vltimis voluntati
bus hoc locū ba
beat-multo fortius
in vltimis in qui
bus ē adhuc plen
mor inter tatio fa
ciēda-s. de vna cū
dilectus-S; nō
aduertit q̃ ista nō
sūt talia bñficia q̃
sic large sint inter
pretāda-ut nora
uerint te elec-dudū
e hab e-s. de pbē
quamuis-f.
e ¶ Futuri-sut lego
titio vnū seruū nas
citurum de greg
quē eligere volui
re-et fuit hui? mā
dati forma similis
huic legato vū di
cit q̃ primo vaca
uerit quā ducerit
acceptrandā-lega
tū te prisi est-lego
tibi vnū de seruis
meis quē elegeris
in hijs a tpe adi
te hēditatis mtelli
gatur rei legate do
minū fuisse legatarij-vnde nec fuū legatū sub odi-de
res manumittēdo facit liberū-ff-de manumis-l. seruum
f ¶ Illis-legatis de futuro-ibi nō potest ad eligēdū ter
minus assignari ut sequitur-ff in legatis de pñti-vñ as
signatur terminꝰ legatario ad eligēdū-assignabit eni
sibi prior terminū ut eligat-q̃ si nō fecerit hēs potēs
libere acceptare-quare ꝑ
dictus epus prefatā ꝑo
situram cum non prius cū
requisierit an acceptare vel
let eandem cuiq̃ confer
re nō poruit-quinimo ip
sius collatio eum idem-B.
prepositura ipam post mo
dum acceptarit irrita
ri debebat-et cōcessio p tā
dictum archipresbiterū
sibi facta debet stabilis p
manere-sicut cum lega-
alicui vnus ex seruis quē
elegerit vel optauerit-et
heres ant opcōnē vel cōs
nem illius manumittit ali
quē vel alienat ex illis-p
fecto manumissio vel alie
natio irritat-cedit q̃ ille
legato si legatariꝰ cū du
xerit eligendū. ¶ Secō ta
vero pro pte ma-ꝑ osinij
exiuit-q id in vltis volu
tatibꝰ tenet-nec ꝑmissa in
legatis futuris quē adm o
dum in extantibꝰ hūt lo
cū-q. nec etiā ad eptādū
seu eligendū ex illis sicut
ex istis ꝑ terminꝰ assigna
ri-a grauis mesꝰ o dicō
quod dāq incongruū vi
deretur-si qñ mādare alicui de bñficio quod ducēt
acceptrādus i aliqua pūcia q̃ primo illud vacare
cōtingeret, puideri oporte
ret ipsi mlgilis bñficis
postmodū imbi vacātib
progatanō absq̃ piculo
forsitā ipoz. collacōe requi
ri. vnde cū ꝑfato prioꝰ
fuisset imūcētū-ut dicto. B.
p tendā vel dignitatē quā
acceptādā duceret si va
caret i eccia memorata vel
quācito contingēret eā va
care. sibi aūcte ap. ofer
ret et ita idē. B. circa futu
ras siue vacaturas ptēdas
vel dignitates tales ipi?
eccie opcō data esset nō po
terat ꝑ hoc memorati epi
in illis qñ vacārēt collacō
impedirī nisi forsan cū ali
quā ex eis vacare oīgēt.
illā ipe. B. prius q̃ eā ofer
re eps acceptaret-vel eis
am nisi ante vacacōē ali
cuius ipaz vacaturā. ex
hijs primā. vel ea omissa
ex aliqua causa vlteriozē
duceret acceptādaꝫ qua
taliter acceptata cōferre
postmodū epus nō vale
ret. ¶ Nos itaq; tam tuis
q̃ ꝑfati. B. racōibꝰ plen
us mtellectis-quia sepedi
ctam ꝑsitum ad te nou
mus ptinē ipaz tibi habi
to fratrū nroz. ohlio ad
iudicare curauim? ipi. B.
k ¶ Acceptaet-no
tandū ille ꝑ quo scri
bitur sub hac fo
ma ꝑt acceptādo
sine pēnia-collati
one executoris mp
pedire collōq epi
qū eveni-si est ibi
cā-deceremetur-ut
supius dictū est-sic
ergo vigil ille pro
quo sic scribitur ut
ordinariꝰ in acce
ptādo ꝑiuetur-ad
idē q̃. e-ne capitādē
in si-et ff-q̃ in fauore
r. l. pupillus-i fi.
l ¶ Causa-g̃ sine cā
non ꝑtur dtaq̃. e.
ne capitādē-et na
acceptata nō po
terit aliā acceptat
ff de opē. legat. l.
apud auficiuꝫ. nñ
fuisset deceptus ut
q̃ debebat alijs
ignorabat-vel ꝑ
dignitates simpliq
bñficiū acceptāmē
m ¶ Nouimus-ip
sū q̃ mouit ustica
nō carnalitas-et ē
hoc cōtra quosdaꝫ
ipocritas-q̃ ut vi
dēatur ustū promiti
ant ꝑ ora suos-
n ¶ Cum mimus-q̃
collō tibi facta p
uenit acceptaciōē
dra comis-
o ¶ Ex testādā-om
nis prouisio
per quā datur via
ad bñficia vacātia
est reprobata-
Emanauerbet ad
correctioē; dē
-g-e-accedēs-et ad
tectā cōnē et appro
bationes; eoꝫ que
ibi rāgebāt mno
et hoſt-
p ¶ Cōcessis-fuerī
h ba siipta de ca
nōe-xlvij. di-virū catholicī-ibi diē-mēs aiuda potest
nec abstinē nouit a vetiis-nec gaudē de festis-nec adhi
bere pietati sensū-nā et ut dicit canon-mēs cupiditati
alligata cito deuiat a vō-lxxxiij. di-mebil-et-xcvi-di-bi
quidē-et-alibi-o im malorū radix est cupiditas-xlviij-di
bonoꝫ-de pe-di-ij-q̃ radix-ad ff de osti-nā o cupiscētā

a ¶ Reuocãda. ad hoc optime hẽ. di. c. verũ. s. de cõsan. et af. nõ debẽt de dẽ. fug. g. tũ. vbi ꝓulegiũ reuocatur cũ tendit ad nocum. b ¶ Decretũ. s. e. e. acceden. c ¶ Facultas. Atiquis uirtũ gratũ ouisa fuit ꝗ forma q̃ illa eum vacabit. q multus casibꝫ pt̃ se facultas offerre q̃nõ est mors canonici exspectãda ꝗ ut dicebat. hostin de. acceden. ena pt̃ beneficium pter mortẽ vacare puta renũciacõne ꝗ pofiscõne. pbẽdam. diuisionem et simliby modis. vnde vero biqs videbatur mala mẽtio esse posse. vnde voluit dicere q volũtas ibi erat. p rõne ꝗ ꝗ ꝗ sup posita. iusta fuerũt obiectacõ e. t. c. dicit. et tantũ. vnde opinor dici q rasone gratiarũ sliceb. et oli q̃ specialiter exprsse non licebat. ad hoc de of. or. si sacdos. et q̃ ibi no. et. xxiij. di. quãq̃. et. j. c. pr. e ¶ Expiẽtia. q est efficax. mgr̃a rerũ de elec. q̃ int. cũ suis concor. f ¶ Cõcedũtur. s. de sp. c. ul. e. li. et. s. de pur. ca. cũ in inuentute. j. de reli. d. c. i. c. de pe. bohsla. l. i. li. x. et ẽ ibi importunitas amicos. ꝗ nõ ambiti osa. ut dixi de sp. culti. g ¶ Lat. s. e. c. ij. h ¶ forma vbo. puta cũ ipse promittitur eclãstici bnificiũ. ut. no. s. e. accedens. i ¶ De cetero. ad pẽtentia g̃ nõ extẽditur ꝗ ostõ. tũ. q. nõ est iuris veteris dee. acõ. imo correctõ. tũ. q. de pteritis nõ cauetur in ea. ad ꝗ. s. e. li. de osue. c. i. de of. legat. c. pnl. ad fi. ad hoc. xxxv. q. iij. dixi. sara. de consti. c. ij. k ¶ Indirecte. Niquid omia indistincte reuocata dicẽtur p q via pareur ad vacatuas fiẽ recepcõ ea canonicũ et sic sit reuocata. dee. s. de pbẽ. relati. de o. cess. pbẽ. eum sup. et referuacões. de inst. pa. cũ dilect. Dico q nõ. vnde brauiter dic. q aut recipitur quis in canonicũ simpliciter. aut recipitur. p promittitur fidi de pbẽda cũ se facultas obtulerit, puideri. aut nõ recipitur ꝗ solũ, promittitur sibi de pbẽda, puideri cũ primo vacabit. aut promittitur puideri de pbẽda cũ ꝑmo se facultas obtulẽit vel cum poteritvel simplr. in ꝑmo casu valet recepcõ. ex cuius vtute debꝫ hre pbẽdã. qõ ẽ verũ. msi sit ibi exspectans sup ea ꝑtenũ silẽciũ imponens. Omi facus. vinc. Et stãda in quoꝝ. puerilitas abstinere nesciens a rebus nec debito modo gaudẽ cõcessis dig ne plerũq; officiũ exerat phidentis ad ea que iusta fuerũt obiectacõne contessa cũ in abusum ea vergere circũspicit discretione pretia reuocanda. ¶ Sane licet olim fuerit canonica ostõne dee reũ. q bn qu promittit aliquibus de beneficiis ecclesiasticis cum poterunt. vel cũ facultas se obtulerit prouidere. ꝑmissiões suas facultate se offerẽte detrãt adimplere. q tũ sic experientia docuit p. ꝑmissiones bmõi que p importunitatẽ minimã p quã nõ accedẽda multotiẽs occidũtur et ambiconem improbã. ut ꝑimũ extoquẽtur apitur via sub tali palliacõe ꝗbozũ ad. ꝑmittẽda dãnabilit cõra lat. oci. bnficia vacatura mortis alienewtum ingeritur et eclãs. aplatis et ꝑsonis eclãsticis grauamia plurima inferũtur. ¶ Nos mãs bmõi eaiaꝝ. piculis occurrẽ cupiẽtes. ꝑmissiões easdẽ et alias quasciq; ꝗ quoms mõ aut forma verboꝝ. de cetero faciẽdas. pr quas directe vel indirecte apiri via valeat ad bnficia vacatura aliẽte ap. reprobamus. q omõ viri bo vacuam. dee. nerẽtes p eas vel ipsaꝝ. aliquã ad. pudẽdũ alicui nullũ dẽ ecl̃ ꝗ uo liber obligari. ¶ Dee. apt ante alienemortis occasio ex tẽgtate gratiaꝝ. sedis aplẽ tribuat declaradũ duximus qõ is cui ab eadẽ sede ut ei puideatur de pbẽda ꝗ dignitate vel ꝑsonatu aut alio beneficio in aliqua. ꝑiscia dpocesi vel eccia quẽ seu qõ duxerit acceptandum certis sibi ꝑ hoc executoribus aũcte ꝑe. s. de pbẽ. bn. q. In scio casu eẽ dꝫ hre pbẽdaꝝ nõ ex vtute. ꝑmissiõis ꝗ ex vtute recepcõis sic intelligẽtur ẽ ria. relatũ et cũ sup. In tẽio casu. ꝗ nõ cõmõ recipit. ꝗ simplr. puideri. ꝑmittitur de pbẽda cũ vacabit. nõ tenet ꝑmissio. ut. s. e. ex tenore. et. e. ij. Si vero nõ recipitur ꝗ ꝑmittitur. puideri de pbẽda cũ poterit. ꝑmittẽs simtamtũ obligatus erat. msi ꝗ nouã nõ ut hic videt. Et q̃ p hoc ꝗ di. mdirectẽ nõ sit reuocata expectãtũ recepcõis. puisio. pbat. ex eo q. vitãda est quãtũ fieri pt̃ iuriũ correcto. s. e. li. de elẽ. ci expediat eũ fiũs occidẽ. ꝗ aut ml de exspectacõibus ꝗ solũ de. ꝑmissiõnibꝫ ꝗ solũ. ꝑmissiõnibꝫ ꝗ. qõ eẽ ꝗ duplicanũ. e i textu et sic hoc ius correctoriũ nõ dilatem? Secundo. q hodie videm? ofirma cõnes recepciõnũ emanare a curia fiẽ olim. ia quibusdam audiuerũ q tale cõsfirmacões nõ cõcedit cãcellaria p forma iustitie emb est papa accedat p forma gr̃e. Si de bnis rõnibꝫ ꝗ formam iustitie salvẽ indicẽs occãs dederent sed cum clausula nemane canonici. t. c. Tertio. q. eadẽ rõne seqẽtur reservacões legatorũ sublatas. qõ ẽ falsũ. s. e. li. de offi. or. c. injuste. nisi. e. dudo. ergo breuiter. ubi ꝗ solũ. ꝑmissiõe qã expectat nõ vi. ꝑmissiõ ut ꝗ. sed. ubi ex recepcõ eẽ. ꝗ reseruantõe secus. ut in predictis iuribus. quia casus illos non tangit ꝗ dee. Casi. s. puisio. esꝑbẽs. Iuis ap. sedis sup ꝑmo bnficio. O Eapt. de hadigtate vel pbẽda qõ duxẽt acceptãdũ certũ accepte nõ pt̃ ꝑmũ qõ vacabit vel ex eã cõm. vel vlteri? poterit acceptãẽ reservacões. p. cessus. t. de reta. o. ria ꝗ facta nõ valet. Et fuit tracta ꝗ. de dee. extra magãt. c. ti. que incipiebat. ꝗ audiuim? et. s. li in ghe. ac ius. ẽ et emanauit ꝗ dee. ad dee. de dee. s. e. q. cãctis. Cꝑnl. in fiet eo. q. ibi no. mno. et osti. et quẽ no. op. post. de sp. capitulũ. ꝗ ius fi. s. ẽ. q̃ ꝗ qualiter et qũ fiat acceptacõ. n ¶ Tribuatur. o. tra ocium lat. et. o. tra dee. ꝑximã. s. o. Ruẽ. ꝑsonatũ. al quã. s. ꝑbendã vel dignitatẽ. p ¶ Quod. scilicet beneficiũ. q ¶ Executoribꝫ. scilicet ad. puideũdũ siue ad cõp ellẽdũ

nõ curo i aliias distin guatur ĩ. c. pr.
a In genere et sic licet in genere q3 et interdum est
ecõtra. q3 dic ut s. de of. ordi. sacdos. xxiij. di. quanq3.
b Causa subsit. nota q3 ille, p quo scribitur de pbe-
da accepta da. pt prima accepare sed nõ vlteriorẽ nisi
ex causa. ut. s. e. q. cũctis. ad fi. et ĩ. e. pr. Sed q3 pt esse
causa. fortę prima
debeat alteri. vel
dubitatur an debe
atur. ad fi. xxiij. q.
i. quid culpatur.
ad fi.
c Careant. nota
casu in quo sentẽ-
tia excõiacõis nõ
ligat. alios vitabis
q. de sen. ex pũn.
d Caliter. sc. cer-
tũ et expssium. vel
secũdũ vel vlterius
sine causa.
e Ut ipso. sup. si
vite q3 habuisti
. n. de pbe. si is cui
er. c. sequẽti. e. ĩ. e.
e. vlti.
f Prouideri. non
igitur habet necẽ
expectare q3 ille
accepter. vel libi
termini ad ꝗ cer-
dere. ut. s. e. q. cũ-
ctis. q. pnl.
g Executor. fuit
tracta ꝗ dcẽ
de exuagãti q incipi-
bat. e. ti. sicut ex-
pre. e. q. pt tamen.
addictus fuit. Et es
manauit ad declara-
cõẽ eorũ q. pxia
h Prouincia. idẽ
puto de ciuitate di
oc. vel eccia. pter
eandẽ rõmẽ. ad hoc
. s. e. e. pr. ĩ. pr.
fsn. Dic ora. ut ꝗ
vbũ inferius. etiã
repentium aliquid
opetur. s. de dcẽ. ad audiẽtiam ĩ. de p rinũ. si ꝗa. c. i. in fi.
ad idẽ. s. e. q. cũctis. q. pnl. nec est eadẽ nacõ. cũ granius
fit rotã, puniendis impedirũ q3 dioc. vel eccłam. vi. q. iuj-
ratores. ad hoc. s. e. li. de pbẽ en. quamuis. i. ce. ti. fsn.
i Expsse. rõnẽ igitur expssionis ꝗ tũc poterit. ad ꝗ. s.
de of. ord. c. vl. c. vices. de. p. cui. c. i. ce. ul.
k Tale. sc. ispẽalẽ de qua
gnalis. de qua. s. dixerat.
l Tale. sc. ispẽalẽ de qua
lia nõ tenerit. ut. s. dixit. ad fi. s. e. pr.
m Capllo. hic determinatur. de. s.
ibi nõ glo. q3 incipit nmo. c. ĩ. s. m. qua glo. dic ꝗ
celestinus illi fecit miuriã. cũ collacõ pbẽde p capllm
fibi facta. valet. potuit tñ id facere. de plenitudine ptã-
tis. Approbatur aũt opi. innocẽtij ibi. no. et quã. ibi. recĩ
tat hoſt. et opi. pe. de samp. et abb. qui potuerũt. ibi
. e. casũ simili. d. c. et. o. post. et dicebat. hũc verũ. mellis
cũ. s. de. ꝗ. capllm. i glo. magna. ꝗ. fr. ero. ordinario
deputatis. gra nosciur cẽ
facta licet in gne primũ
psonatũ dignitatẽ ptẽn-
dam seu bñficiũ in eadem
puncta dyocesi vel eccia
vacantũ aut scõm seu vl
tertius ꝗ rõnabilis causa
subsit. valeat acceptare.
cerũ tñ et expressium pus
q3 vacet acceptare nõ po
test. qõ si fecerit. etiaz ip
executores eius fm acce
ptacõnẽ hmõi facti fuerẽ
rit reseruacõ inhibicõ va
riuꝗ. pessiu ac snie. p mul
grate tã acceptacõ ipa q3
pessiu virtũ careat. nec
aliquaz obtineat robo ris
firmitatẽ. Immo msi acce
ptator ille dignatẽ pbẽdã
psonatũ seu bñficiũ talit
acceptauẽ et reseruatus p
collacõẽ vel msiõẽ post
modũ factã de vacantiã
adeptus vel eius in ipso
fuerit acquisitũ p eum ad
quẽ eiusdẽ psonatus dig
nitatis. pbẽde a bñficij
collacõ seu pusio pinet
dictis acceptacõẽ ac exe
cutoꝫ. pessiuo mde secu-
tis nequaquã obstantibꝫ
de illo vacãti habere potẽrit
alij puideri.
n Dem
Executor sup pr. pui-
sione alicui9 a se. ap-
pr gnales sras in aliqua
pucia deputatus platis
et alys ad quos bñficioꝫ.
in eadẽ. pucia sp cedat col
lationẽ ad. pusionẽ aliq
quoꝫ. p cedãt donec illi
q3 quo scribitur sit. pusiũ
non pt gnaliter mbitere
msi expresse in ipsis sras
facultas mbibicõis hmõi
conceda tur. potest tamen
reseruacõnẽ et eiscẽ mbi-
bicõẽ. p cedẽ speciale de p
mo. vel si hoc illi ex bñfi-
cio cõpetat sras. de sẽo.
vel vlterior bñficio imbi
vacaturo eidẽ clico oferẽ
do. Qõ aũt ora talẽ refua
cõẽ et inhibicõnẽ ab eo
ad quẽ bñficij reseruati
et hoc dicit. dcẽ. hoc in suma. Si mãdetur capllo ut me et
cipiãt in canonicũ et pbẽdã oferãt cũ id pineret ad col
bato executore ad. puidẽdũ p solã pñtacõnẽ fcã capitu
lo affecta est pbẽda. et executor negligẽte capllo ꝗ her
mnũ ꝗ et statutũ me recipe et oferre pbendã nõ voca
to capllo id exequi poterit.
n Pertinebat. de
spealibꝫ iuslegio vi
plempta ofiũctudi
ne. alias fcus. s. de
dec. cũ eccia. ĩ. tq
. c. vno. de regul. c.
vlti. iob. 2.
o Executor. ifiud
est qõ solut. nemi
tatur. ĩ. pr. dcẽ. q.
hic executor. dans
fuit ad. puidẽdũ
ibi ad opellẽdũ ri
tu. Et si quera. q3
fit bus. diuersis in
ris ratio. So. et in
. pmptu. qa i pmo
casu ei dat ꝗa ex
ecutorẽ ad. puidẽ
dũ. videtur ad se vl
ad suũ executorẽ
pusionẽ reuocare
et si ꝗ p sequẽs ex
tinãto adimẽdũ
si to ap. ut. vtrũq
ubi dat solũ ad ei
pellẽdũ. nũc ptinꝫ
ad se non reuoca
nec adimit. immo
potius penes ipm
pmnent. nũ vultis
lũ ad prouisionẽ
compelli.
p Illoꝫ. ꝗ nũ id
requiruntur q3 esch
ta directa executo
ribꝫ pñtetur capllo
an sufficit q3 pñtẽ
tur ipsius capllo in
id. e. sibi pinere. li
cet sit cautius ulla
pñtari. puto tñ id
ficere ei ipsi capllo
pñtetur. Ire ad eũ directe. hoc verũ si te mtẽcõn e pape p
ipas patet. sras. puta q3 i sras. i directis capllo dicitur. no
uũtis nos. t. mãdasse ut vos negligẽtibꝫ mãdatũ ipi
exequi nõ postponat. i. ꝗ cafuvel sili crẽo sufficẽ. i. ꝗ
Ire fuerint pñtate. Si aũt p sras capllẽ de datione executo
ris. q. ꝗ sit ad. puidẽdũ nõ apareat. tũc credo necessa
riũ executorũ sras capllo pñtari. hoc videtur sensisse et
post. in. v. supradicto. et v. seq. Sras capllo. et postea
Capllo. no. q. fit pñtacõ. vacet vel tũc vacabit
pbenda iam est affecta. etiaz ante q3 executorẽ fuerit
pñtetur. hoc sonat hoc ela. b de pñtacõ capllo. Facta
Facta. Quero quo fiety tar illũ qui habet cõuocati
capitulũ ut ipm cõuocet. vel p sonũ cãpane vel p aliq
modũ in eccia solitũ. Si autẽ se includerẽt. vel impedi
rẽt ne fieret pñtacõ. pinde est ac si pñtacõ effecta ad
instar eius qui latitat. vel impedit q3 citari nõ possit. si
ut litẽ nõ obtest. quomiã. q3 poro. potẽrit etiã opellẽ

executore ille qui habet auocare capitulū ut ipm cōuocet. vel ipe ipē auocare. licet primū tutius fit. ad ff de officio. pretea. Si aūt aliqui venerit. aliq nō. dic q̄ sufficit presentare de eo. vel ei qui ibi est maior et hijs canonicis qui eū eo fuit presentes ad hoc ut capitulo admaior ꝑ potestas ut hic dicitur. nec requiritur q̄ pbet q̄ maior ꝑ presentum ibi fuerit. in edictis eiū citacōibus et denūciacōibus vniuersitati faciendis sufficit q̄ in loco cōgruo coīā maioribus alijs ibidē inuēta publice. ꝑ ponātur. xvi. di. q̄ dicitis. de postulāt. c. i. et in hoc occurrāt vctores. s. de ele. bone. j. Et si deceres q̄ de necessitate habere. pbare q̄ maior ꝑ ibi fuerit. pōs. pone q̄ nolit maior ꝑ cōuenire. qui nec libēter ad tala cōueniūt. hijs ergo quiv ocati verum fiat. ꝑ ita cō et fauis est. Quid si collacō ꝑ inet ad duos puta ad ēpm. ad capl'm. nunquid ꝑ. ꝑ iacō es. alteri facā admittur. vtrq̄ potestas. Dic q̄ sic. ꝑm opost. quā hoc no. in pdicta glo. v. Itē quid si collacō. exquo ēnim potestas admittur vni sme quo alius cōferre non potest. ergo et alteri. sicut et vno ex plurib⁹ arbitris vel iudicib⁹ mipedito alij. pcedere non possunt. s. de. of. del. vno. ff. de arbi. si in tres. et. l. sed. ad hoc fac lex que dicit q̄ sufficit denūciatio facta vni ex illis qui habet tōtū omnē. ff. de no. op. nūt. l. de pupillo. ¶ si pluriū res. si fuissi scripti de eo q̄d nuēt ac cōferendo. secus. ex prandiū. s. e. q̄. cimetis. et. c. ne captāde. cū. licet fit affectū nō ēn habet ius in bigna. Affectare vel pbendam ut arcidiaconus vel pbendarius dici potest licet habet ius ad eam. vnde et reuocatoria ibi locū habet. q. e. t. c. al. de ꝓpt. nōs qui. i. c. Firmitatem. Cōtra. s. e. di. fi. ibi nō scribebatur capitulo si soli executori qui etiā prim erat ad opēlēdum prim ad. puidēdū. Sy vero scribebatur executori ad. puidendus. ideo plus opatur. ¶ sic ibi simplex pnātio fiat. um. pnte. alias posset appellari. ut. s. de dilacō. Compe. ci. et sic nota executores ꝑ figē terminus fi. s. de pbē. si nbj absenti. ꝑ iā canonicū. cū poterūt. ¶ Poterit. ut ex nūc rec. puidebunt de preb enda.

collatio pnēbat fuerit atrēpratū nō tenet. ¶ idem.

¶ capitulo alicuius eccie cū ad ipsū canonicū receptio ac pbē dāz. collacō. pnēbat ut re in canonicū recuperet et tibi de pbenda fructū vacaret imbij. pnderet. vel cū se facultas offerret ac executori q̄ eo de capitulo negligente mādatū aplicū exequatur directa fuerit scripta nra per solā illoz. pitacōes. capitulo ipi facta. absq̄ alta etiā executoris msmu acōne inbibicōe seu refuacōe bnficiū pro quo tibi oferēdo scriptū extiterat ad eo ē affectuz. q̄ de illo alteri facta collacō nō obtinet firmitatē. Immo si capl'm infra terminuz optentē sibi ab executore ꝑfixū mādatuz aplicū ei. ꝑ te directū mānātū poterit nō duxerit adimplendū. exūc i ipsū executore ꝑtās. puisiōis hmōi trasferatur et executor ipse canonicatū in continenti poteit tibi dare. ac pbēdā eiā sme alta capl'i vocacōe vel moicōe si vacat. vel cū obtulerit se facultas. ¶ idem.

¶ soli ordinario. ꝑ te bnficiado executō nō data. vel ordinario executori ut eū ad facēdū q̄d mādatur opellat. ā soli executori ut tibi faciat de canonicatu. ꝑbēda vel alio bnficio in ēcia eccia diocesis secū puicia. puideri mādatum aplicā fit directū ꝑ talis pitacōez mādati ordinario ipi fcāz. liet si ot ra faciat pumēdus exist at. ei in ꝑtās sie nō admittur oferēdi qui tenet at alteri fcā collacō ab eodez. msi nos in gra tibi fcā decreuisse mus irritū inane qd fiet otra ipaz. ā executor hmōi ordinario suā msmu ans

¶ Extūc. e tremūt ꝑtus designat. ff. de odiē. et temōr. l. Fis. ¶ cum ita. et hoc intelligo de executore qui hoc habebat in mādatis. ut capitulo negligēte exequeretur. Si autē simpliciter esset datus pura quia soli executori scripū esset tunc non haberet necesse negligētā expectare. et fiat quod dicam ¶. c. prox.

¶ Sed cacō e. hoc tenebat cōpost. in. i. glo. v. ¶ quid si postēq̄ executori. et licet de canonicatu hoc fatis videretur. tñ de pbēda cōtrariu. videbatur. q̄ licā capl'm fuit negligens in vno nō malio. q̄ multū fuit mādata. vnū de recipiendo. aliud de cōferendo. ad ff de solo et otu. cū dilecti. sed exquo fuit negligens in vno iam pfumitur i reliquo. ad hoc de ꝑsupē scribā. et opti ne. s. e. di. de solo et otu. eum qui. ¶ soli ordinario. Gemanatiit ad declaracōnez de. s. de pbendilectus. ij. et. iij. et cōz. q̄ ibi no. p. B. et mo dernos. et eorum q̄ plene no. cōpost. de ꝓp. capitulum. in glo. magna. ad pñ. et ad correctōnē. ꝑ parte eorum quē no. s. de pbē. e. vl. Et hoc dic in sūma. Si soli ordinario vel soli executori ad opēlēdū vel ordinario et tali executori sic scptum ꝑ pitacōem talis mādati nō afficitur preb enda. msi in l'ris esset decretum. aut executor ille msmu esset. et interdixisset. maxime cū de rete. vel ratione mandati msmu esset facta recepto ad canonicum. In hijs casibus vel ipsorum altero affecta est preb enda. ita q̄ collatio alteri facta non tenet.

¶ Ordinario. per ordinarium intelligē illum ad quem collatio pnet. et in hō casū intelligē. s. de pbē. dilectus. ij. ¶ Compellat. secus si fuisset datus ad prouidendum. s. e. prox. ¶ Prouideri. de hac forma no. s. de ꝓp abbatem. s. de preben. pro illorum. de concess. pbē. cū nfris. in ¶ Pumendus. de preb en. dilectus. ij. de offi. del. pnitentiam. ¶ Cadicimus. Iohanes.

¶ Admittur. rationem dixi. s. e. prox.

¶ Contra ipsa. n. et tunc etiam ante presentationem litarum affecta est. s. de ꝓp. nbi qui. ¶ quinimmo. alias nec per presentacōnem afficitur ut dic. t. p. ¶ Insinuans. s. e. quia cūctis. ¶ e. parte

a Cnter diffi. nota reprobata opi. ff. no. a. de pbe. c. ul. ubi dicunt q̃ executrē datus ad opellēdū no potest interdicē. Cō posito tamē pōtifice allegabamus tēcū. cūctis. c. ex pte. ff. m. puisore le cognun. ff. illud vicinus est mādato. vñ satis mādatū intelligitur. a. tc eleē causis. ff. iudi. sol. iam tamē. c. in hac. b Cnam receptus tūc eni neg ocū, p uñ omis fadēte de pbēda potē recepōis vacāte. et tes. iolunū ad papā. e sic caplo. a dēpti. iij. q. vi. dūcīū. de ap. ur. nostrum. de of. legā. lic. de pōmer cetera ubi negocio pmuta cōis pbēde ad pā de iolunto nō valuit collatio ordinarij de pbenda q̃ pmutari debebat. e Cum enī sc; ī hjs triēo casibus vel altero eoz. sc; cū erat decretū. cū executor imbibuit vel iam facta erat recepcō. tc. d Firmitatē. Ad breuē et plēnā inda ginem veritatis huus materie. primo videēdū est de expectantib; qui alteri pferatur. Scōo q̃ gre pbēdas afficiāt. Ad primū distingue aut uterq; expectat aliēcte. ap. aut alter tānū aut neuter. In primo casu sub distingue. q. aut utrq; collatus ē canonicatus a papa. aut utrq; mādatur eos ferri. aut alteri ē collatus. alteri oferri mādatur. Si utrq; collat ē canonicatus a papa. si apparet quis primo impetrauit ille pferatur. quātūcūq; sēcō impetrās pmo tūs pinet ēlias et pmo recipiatur. de pbē. cū aut. et sic di intelligit. Rp. capitulū sancte cruciis. 1. de collatib. in quibus pferatur sēcōs impetrās pmo si pm' fuit negligēs. petē pbēdā sibi debitā. a. e. li. ff. pbē. si dicius. c. vers. ruc. de Rp. nibi qui. ff. Scōo q̃ debetur dignitas sēcōque hj pbēdā annexā. a. de pbē. c. pnl. Quarto quātūcūq; sēcōs nō ex persona sua sed ex pson a tercij impetrantis sup pmū pgratuā hj. c. p. r. Quito si vacauit sōcer dotalis pbēda. et sēcōs ē m eratē nō pmus. a. ff. b. ē. et cui. q̃ ri. sane intelligas. quē ibi dixi. Idē putāt qui dā m casu de. e. e. ff. paup. ff. dicūt ibi dixi. hoc cū apparet quis pmo impetrauit. Si aut nō apparet. ex data vel alio mō q̃s pmo impetrauit aut alter puenit i pntādē. aut ambo ocurrūt. Si alter puenit ille pferatur. si aut ambo ocurrūt. ille vel ille vel ipo. maior pā ad q̃uos collatio vel recepcō spectat. alterū dīgē tenēur et ille solus ad mitetur et alteri pferetur nisi papa utrq; voluerit. pudent. ut. ff. de Rp. nibi qui. ff. Si aut ē eum collatus sit canonicatus. ff. utrq; cōferre mādatur. aut ostat q̃s primo impetrauit aut nō. Si nō ostat tunc dic ut. e. p. xio dixi. qñ utrq; collatus erit p de. de Rp. tuo bo. ij. ff. Si ostat. aut mādatur utrq; pure oferri. aut alteri sub cōdicōe. alteri pure. aut utrq; sub o dicōe. Si ostat q̃s primo ē mādatur utrq; pure oferri datis executorib; ad. pudēdū. si primus pmo pntauit ē pus receptus fuit. si nulla qd. Si vero sēcōs pmo pntauit. et primo fuit receptus adhuc indistincte i pbēda vacāte post recepcōē. pmiv el etiā ānī. ad hue nō erat collata. Si pferatur pmus imperatis de Rp. nibi qui. ff. Si aut tpe recepcōis pmi. i. erat pbēda collata. sēcō. aut i. lis primi erat decretū. et tūc indistincte pbēda illa. pmo tēdē de Rp. nibi qui. q̃quimmo. Aut nō erat decretū in lis. et tūc aut executor imbibuit. aut nō imbibuit. Si primū cum decreto aut nō. In primo casu pbenda vacans post reservacōēm. et insinuacōēm collata. sēcō. pmo. non sēcō impetrāte. ut. e. e. ff. de q̃. In sēcō casu potest pbenda sibi collata sēcō impetrās. primo pinā. ut. e. e. ti. nibi q̃ ri. Rp. nī fi. Ad. aut dixi pmo impetrāti. p. terq; ff. ut in casu. p ferri melius gaudet. ut. e. ff. pferatur sēcōs in casibus quos. s. p. xxxiv. notauī. Si vero mandatur alteri sub. o dicōe alteri pure oferri

papē pdecessoris nīs. quo dā ad pbendam primo in parmensi eccia vacantē. nulli alij de iure debitā. et iusdē eccie canonici recepto et alio. a no bis i eadē eccia similē gram ad pto sēcō. tertius. de de aliēcte nīa mipa parmensi eccia in canonicū in statē recipitur. cū progatia gre q̃ omito pdecessoz. mrotum

Si pma ē puri. sēcā ad dicōnalis. idē q̃ o. Si vero prima gra ē o dicōnalis. puta ut. pudēdur fi accesserit ad insiū capli. ī sēcōs pure imperatis pus q̃ consensus accedat a papa vel executore suo. obtentat canonicatū pferatur primo. alias pferretur pmus. a. de Rp. fi. p. te. Si vero utrq; mādatur sub o dicōe cōferri puto m. h. casū. q̃ pmo ad. puisionē. i. dō cōnē puendit ille pferatur. i. aliēcōne pbēde. tūc vel post vacantis ar. pdicte. de. fi. p te. iā eni dies date ad dic dicōis refertur ad ff. q. ff. ap. pterea. de voto. l. q̃ dcit. ap. sup eo. Si vero nō apparet quis primo ad o dicōem puenerit. satis est. si. dū q̃ dō. a. de Rp. c. pnl. Si aut canonicatus alteri collatus ē. alteri oferri mādatur. aut pmo impetrāti collatus est. sēcō vero oferri mādatur. aut eo ipso. aut ignoratur. q̃ pmo impetrauerit. In pmo aut casu dubū nō est. pmo impetrātē pferri de pbē. cū cu. In sēcō aut dubū. pmo impetrās pferretur sēcō. a. de Rp. nibi quo. ff. pbē. si. aplice. ad fi. qd verū puto. nisi in casū in quo. s. dixi. ex tuo dubū quibo mādatur oferri. sēcōs pmo pferri. de Rp. nibi qui. ff. Si aut nec ex data nec alio mō apparet quis pmo impetrauerit. in dīb. ibi dixi. hoc cū apparet quis pmo impetrauerit. in dīb. ibi dixi. hoc cū apparet. et canonicatus. a. de Rp. tuo bo. ij. ff. Si vero alter cūi ap. aliēcte expectat. ut sit ue fit pmus. fiue sēcōs. pferatur inferior. legato. vel. ordīū aliēcte recepta. vel expectātēo. a. e. li. ff. pbē. hn q̃. Si aut aliqs est receptus. aliēcte legati. hōtis. ī spēale mādatū. a. ap. aliēcte pe recepta intelligitur. ut ibi. ij. ff. Nn. Interdū etiā recepta p sīus facultatis. intelligit. recepta aliēcte a p. q̃ dicūt. a. de Rp. cū aliqbo. Si aut aliqs expectat. aliēcte legati. sēcō vero aliēcte pe demū impetrat. pm' affirmacōē. exonatores a pp. ad hue pferatur sēcōs. ff. ille pm' pferatur. oiuo. p sua affirmacōē impetrātēo a pp. a. de pbē. ff. aplice. et. fieū. Si vero neuter expectet aliēcte ap. aut uterq; expectat aliēcte legati. aut uterq; ex recepcōe capli. aut vnū ex recepcōe capli. alter ex refutacōē legati. prima dubitatio hodie nō. pcedit. q̃ aut vnū. ex ide legatus fēt refutatio. nē et tunc non valet sēcō nec eius processus. sēcō. et tunc

.s. de of. lega. p̃nti. q. cetera. aut pcessu fecit primã. fuit
cessus secdam. adhuc non. p. dicit questio. q. exquo ad
colla cõne iam vacãtiũ, pcessu nõ erat. ex pnãr reseruã-
cõnes. 7 decreta. finito legacois officio ut. s. c. i. fin. Si ui-
ter. q. aũcte capli exspectat. de equitate debẽtur. p̃mo p̃
benda. si tẽ caplm ea sed ouel neutri ꝗ alteri tercio cõ-
ferat tenet collacõ
q. caplm ius ad p-
mãv acatuãt dare
nõ potuit ꝗ papa
solus. s. e. c. n. et de
ꝗ. s. de pbẽ. relatũ
p. mno. et h. ff. Et
dicit quidã q. tlẽ
recepcões nõ valẽt
hodie. p. dcẽ. s.
e. dcẽ ñ ida. quod
nõ credo. ut ibi dixi
Si vero vnus ex
specter ex recepcõ-
ne capli. alter ex re-
suacõe legati pus-
to q. fuerit primus
siue sedus illi. p. quo
reseruata est a le-
gato debet. q. cũ
potuerit reseruare
pbẽdã nulli debitã
ut. s. de uit. pa. cũ
dilectus. ista autẽ
nulli esset debita. q.
ut dixi caplm ius
ad vacatuãm nulli oferre potuit ꝗ fuit ipa tenuit reseru-
uacõ legati. et ñ ostante illã imbibicõne reseruacões. 7 decre-
tũ alteri ofentur non valeat. ut. in pd. de. cũ dilectus. s. e.
de of. dẽ. p̃nti. i. fin. ¶ Videtur et de fedo sci q. gre pbẽ-
das afficiat. de die breuiter. q. fi ipa cõtulit canomcatu
stati affecta ẽ pbẽda q. tunc vacabat vel q. primo vaca-
bit nulli alij de iure debita. s. de pbẽ. si postq. et. c. dudũ
ita q. tẽ ita. ab ignorãtibo. 7 ignorãti cõferatur nõ valet
collacõ. ut ibi. Si aũt nõ cõtulit canomcatũ stati sed mã
dauit oferri ãmãdauit oferri pmã quã acceptaret. aut
pmã q. vacaret. i. pmo casu nõ ẽ affecta pbẽda q. tũc cõ-
fiat imbibicoes reseruacões. 7 decreta. mfi pmo fiat acce-
ptacõ vel ipius vacãtis vel pme vacature. vel ex causa
sedo vel vltiori cõsis. ut. s. e. q. cũctis. q. p. ad fi. certã aũc
et exp. ffas. ante q. vacet talis acceptare non pt. ut. s. e.
ti. ne capt. de. et ita tem acceptet. q. tale acceptacõne.
pbẽda nõ afficitur. ut ibi. Si aũt de canomcatu. pbẽda
fi. quã vacat vel q. primo vacabit. puidẽt mandauit. aut
mãdauit illi ad quẽ pttet collacõ. aut solũ executori. ut
cõpellat. aut illi. executori. ut cõpellat. aut illi. executori
ut. puideat. aut solũ executori. ut. puideat. In primis tri
busi casibo. p. pnãtacõne liaz nõ afficitur pbẽda. mfi tri
bus casibo. vel altero. ipo. Primo. si in gra erat decretũ
tũc enĩ statim. p. pnãtacõem liaz. est affecta. pbẽda. ut. h
Tẽ si nõ erat decretũ. si aũcte illius grei canomcũ fuit re-
ceptus. tũc p. recepcõem affecta ẽ. p. pbẽda. ut. h in fi. Iteũ
cũ executor. mfimuauerit et interdixerit. mayis. cũ decreto
hos casus habes. h. et sic intelligãtur dcẽ. de pbẽ. dile-
ctus. ij. et. iij. In casu quarto sed qi scribitur illi ad quem
pttinet collacõ dato executore ut. puideat. ꝗ. p. pnãtacõne
liaz. fẽ ꝗ collatori afficat. pbẽda. ita q. collo posita alu
ri fcãnõ tẽ. p. c. p. v. et sic intelligi. di. s. e. q. posuit. qs
quidã. vel quidã. et. pt. de. mfi executor ille. pmi casi. fe executo
rẽ nõ esse p. dcẽ. s. de pbẽ. dilectus. iij. qõ vel non puto-
aũcte nõ aũt nũa receptũ
in assecuto. e pbẽ. dcẽ. at
aũferri. post hec aũt que-
dam vacauit pbenda. ecc-
clesia memorata. queritur
quis coz. altri pferat. et
fm quẽ ordinem pbẽdas
assequi. dcẽ. at tres pdã.
¶ Cũ igit ex tenoẽ gre
tercio a nob. ocesse appa-
reat cũ dnter nos volu-
isse primo teraũ. et scõm
tercio aũferri. dcẽ. mm.
q. primã sedus. sedãz ter-
ciũ. et tercã primõ. debet
obtinere preden dam. alias
fo. ma mãdati mmme
seruareur. licet enim ex
persona sua secundus pri-
mam obtinere nõ posset
ex persona tamen terci
qui primum sup. at illam
habet sicut cõingit siue
cessione illius qui ab inte-
stato relictis patre 7 ad-
optiua familia constitu-
to matre atq. fratre dece
dit. in qua successiõe pa-
ter ex se matre 7 excludit.
sed quoniam tale 7 patrẽ
ñ no. opost. s. de ꝗ. p. caplm. i. glo. mag. q. Iteẽ si tuo re-
ceptũ fuit. Et breuiter dic. c. q. i. tres fuit exspectãtes. i. ec
desia. vnꝰ aũcte martini. alter aũcte bomfa. terci ꝰ ciuꝰ
de aũcte cũ progatiua ut pferat. oibo recepisi nõ aũcte
bomi. pbẽdas. hn. o sequẽs ꝗ. de die. q. pmã habit sedũ
sedãz. tcius. tercã. pmõ. qõ. pbat. ar. legali. bio se ꝗ di
b. Martini. ita forte fuerat. de fedo. vel stu xit. q. i ex-
spectãtibo aũcte micolai. vel cel. s. nõ. p. cedebat. 7 ubira
cõ. pter reuocatoriã boifacij. de ꝗ. di. j. p. c. et. s. de. pb.
c. p. et. an pnsl. ¶ Sisem. cũ nulla progatiua. ut pti
inferiora. b. Preferat. illa pbẽda. 7 a. ex mandati
e. Voluisse. voluitas igitur ipi. fuã. de pbẽ. cũ de nõ
cum si. ma. sedõ. sriũ dicebat cõ post. m. pb. loco. sisti
f. Pri. vel eadẽ qõ. q. illa ẽ. pmõ. receptus fuit. p. ffas
g. tales. sedõ. p. spẽales. tercius. p. spẽales. cũ h. ar. cla. q.
debẽt pferri oibo. receptis. i. ecdia. aũcte gri alui. liaz. qre
bat fm quẽ ordinẽ deberẽt. pdcẽ. pbẽdas. assequ. et dice-
bat. post. q. tũc. excludebat. pmũ. ꝗ. pmõ. excludẽ-
bat. sedõ. q. sedõ. postponebat. tũc. ex persona ipi. sedi-
et. si nõ ex sua. pmus. debebat. h. fe. pm. 7. sedõ. sed. am. tcius
tercã. fm regla. livico. vicẽt. 7. ff. de. dui. et. trp. p-
sed. l. cũ accessiõ. bo. ad. h. s. de. of. lega. dilcũ. 7. ꝗ. ẽ. fal
sũ ut. h. vides. et. satis. id. p. p. oiteracõne. mtecõis. ꝗ. ut
dic. liz. intẽco. enĩ. et. fuit. sedõ. pferri. tcio. et. tercũ. pmo
et. sic. fuerat. ordo. et. sic. ẽ. fallit. 1. loci. hi. regla. illa. Si vi-
co. tẽ. de. q. no. xxiiij. qi. 3. regam. et. fallit. et. regla. illa. m
casu. l. 7. posite. ff. ad. rcul. e. ffiũ. q. ẽ. hi. ex filio. c. de na-
li. aut. e. h. i. aut. de. eqli. m. q. hiis. ex. ff. q. post. in. pigno-
ba. l. claudi. 9. felix. 7 dilĩgẽter. ẽ. fuãda. s. e. li. de. pbẽ. cũ
g. Seruare. q. ẽ. ut. de. nõ. cũ. nũs. ocor. h. Cõmpti-
potuit. casu. leg. ff. ad. rcul. i. j. c. obiect. 7 si fit. agnat. al-
ri. Pater. carnalis. ꝗ. adoptiuo. ut. sequitur. Est ibi. c.
h. Frater. nõ. ostituitur. in. adoptiua. familia. de. carnali
bus. intelligẽ. 1 ¶ Pater. carnalis. ostituitus. 1. adoptiua

familia. vñ debet esse agnatus. ⁊ ponit regulas. Prima Agnatus sq frater. Tres ma q pr carnalis adoptatius excludit matrē carnalē. Secda q mater excludit agnati q dicit fm una. C. et autē loci nō hi. Certia q agnatus excludit patrē carnalē in adoptiua familia. Sed instituit pone ⁊ patrē pnū imperatrē matrē secm agnatus. tertia cū progatiua. et sic mellligas. Et sic nota q in assecutione pme pbēdetur nocet pmo et sibi quo ad illā nō. pdest. tñ sibi. pdest m ⁊ q ciatus sui. ⁊ obequitur et ē ille. vxor legitima excludit naturales nō legitimos. q. alias si nō esset. plesvel vxor legitima succederet in duabus vncias. et tñ ipsa vxor excludit. ut ab agnatis. C. viii vir i vxor. l. i. ⁊ si ipa nō sup esse naturales excludit agnatos i duabus vncijs. h. e. pbātur. C. de na. li. autē. et in autē. quibo mo. na. effi. le. ⁊ si quis aūt. coll. vi.

Qomā. Ema nauit declarare ad ruo catoriū de quibo dixi. s. de pb. ⁊ aūpnl. et pecū Cōstōe. a pnū. cipio diū erat nea polim fore vmca erat ostē. postmodum fuerūt tue vna supe. gratijs mcol. aha sup gris celest. m. ut dixi de pbē. si is cui. d. Post f. vi. Kal. ianuarij. ut dixi i. quinto die exui te tecēbri. et sup ⁊ vide qd dixi m fi. huius li. sup data. e. Apicē. sic. s. in pbē. huius li. ⁊ sane. et. vi. di. si vos. f. Pro cedat. vi. q. i. de legi. lati. et de multiplici interta cone habes in pb. C. ex hijs. et de postula. c. i. g. Locū hj. habes igitur primū casū declaratū. si. i hijs receptis vl era numeri exspectātio porcōes vel pbēdal. h. Vnus. sc. aūctē mcol. vel celest. pua cōnē. de eleg. i. Decessu. vel depositō ex vel unus cū in cūctis. si. tere au. veritatis. ⁊ quid imperētis m. ti. ecēia ut libi. p. k. Dicti cērō. nū. uidatur de canonicatu. pbēda sivacat vel ⁊ pmo vacauerit vel se facultas obtulerit i tali ecclesia recipietur. p bas lās. Et dicit quidā q nō q. cōdico nō est extinta q ipsi pbēda nō vacat nec vacare potest. pbē. dilecō. q. et ista sententia ut ābi cōsta sit. et hi pbēdal. de ele. dudū. s. de pbē. q. nul. s. Alij dicit q si simpliciter sq batur ut recipiat nō obstāte certo canonicō. r. mō. ⁊ si nō adiicat. q. p. uidatur sibi ⁊ pbēda sivacat. vel q. pmo vacauerit tūc stati recipietur et ⁊ si nūl canonicō. r. ibi statutis nō. est. q. illud nō obstāte nō minuit ⁊ addit sq. ⁊ stati recipiatur. ibi certus sit numer. ⁊ exquo adiciatur de prebēda ⁊ vacat. ⁊ tēpi. q. ⁊ tali ecēia nō pr intelligi ut supra in dicū. ⁊ Teren dicit. q. fm. ⁊ distinct. numerus canonicorū nec pbēdar. est imperātis nō. pudebat. ⁊ si numer. canonicō. statutus est ut i cōē. posita et cātu nō. p omnē quēs statuit. intelligitur certus nūs portionū. ad ⁊ te ostē. tralato. et idē dicit. cōādū. ⁊ portēris vidē p. nono. s. de ex. pre. spe. opost. de sp. capitulū. i. glo. magna. ⁊ ita. q. d. ⁊ si papa mandat al. quem. post. aūt. ⁊ pb. de ex. pre. dic indistincte. q. et fm. ⁊ si ⁊ certus numer? canonicō. nec pbēdarū. ēcias. ⁊ si resēpto. cautatur. q. assignetur pbēda vacans vel q. ⁊ primū se facultas obtulerit. et non ob. certo canō. ⁊ tē. vales. sp. tum. sequitur enim fm eum. q. ⁊ si papa intendat pronūdere in ecēia ⁊ qua certus numerus ⁊ qd est minus imperabile. q. multo fortius ⁊ ecēia in qua nō est certus. q. magis ē imperabile. allegat ⁊ dicit. ex parte. iij. qui. ⁊ fmt legi. per venerabilem. de ranflaci. et ulti. nec obstat q. talis statum canonicatus. p. bendā habebit. et quia ⁊ si hoc burum sit ob. ceindum ē de sp. ⁊ quando. nec obstat. q. non extabit condicio sivacat. quia illud sivacat non fuit apositum ut receptionem conditionalem. reddat vel ut impedimentum inducat. facit. s. de sp. ⁊ constitutus. sed ut impedimentum removeat. ⁊ qd esset. et. q. causa dubitacōnis.

agnatus. mater. q. vicit agnatum. mater patri non ex semetipsa. ⁊ agnati. persona in successione hmoi anteferuntur. ¶ dem.

Qomā ex cōstōne ūra per quas paulo post. pmo cōnē nrāz. ad sūmi pōnificatus apicē omēs collacōnes. ⁊ pensiones reseruacōes. ⁊ ecēsiōes sup canonicatib. dignitatib. ⁊ personatib. ⁊ prēdīs. officis. ⁊ pōnionibus. ⁊ sīmonīs. ecēsis prochialib. ⁊ rurali bus. et alijs q̄buscūq bēficis ecēsiasticis vacantis quocūq noīe censeruntur ac etā sup canonicatibus ⁊ exspectacōe dignitatis vel alio. q. quōrūcūq bēficorum m quibus nūs esset quesitū m re licet ad rem felicis recordacōis mcolao. p. iiij. et celestīno. v. p decessoribus nrīs facta. ⁊ siue cōcessas aūctate apostolica. ⁊ fratrū nrōz. pūna omnino cassauimus irritauimus. et vacuauimus cassas irritas. ⁊ vacuas nūciamus. ⁊ nullis fore decreuimus firmitatis mulre du

tollende in ſ̃ptis inſeruitur ius eius nō ledāt nec mādatū impedier. ff. mand. a. q. de pbēdis. ff. de mili. teſt. ſi miles. nec ambiciōſi eſt p aup erēt eliecū ſibi bñficiū impetrare. de ea. et quali. tuā. de pbē. cū ſcōm. non ob. dēc. ex pte. et dēc. dilecto. q. licet m tali eccia m quā nullus ē numerus. laē. o eiusl locali nō habet ut ibi. p. uiſio cū ꝓ alis locis. ad ff. iv. q. iij. cūcta p mīdū. e. e. p. pūcipal. ſ. fatetur tñ q obſtabit impetrati penuria eccie ſi tāta ſit. q nō ſufficiat plūs nō qualiter. cūq; ſed q quilibet honeſte de ſua poc̄ōe viuere poſſit ſm o ſuetudinē. p. uicie vel in eadem eccia antiquus obſeruat. a. de inſti. c. i. et. ij.

a ¶ Porcōnes. de oſt. cū M. m pb.

b ¶ Ados. tales q̃ p vacacōnē mi re cipiunt mīſi portiōnū augmentum.

c ¶ Vel oſt. tacite aggrediturr alium caſu quē reuocatoria non op̄bedit

d ¶ Facultatis. cōcellas eis ad quoſ alias p mebat re cepcō. nec cautum erat in lris illis q̃ aūctate aplica id facere poſſent. ſ. dico p dēc. s. d ſ̃p. cū aliquibo. et p er vba ipius reuocatorie q ſēpſ̃ in pt. c. ſi ia cū. ibi dicitur. p dictū aūcē. ſo rē nfm ſeu eius aūcte factas o cēſſas ſeu commiſſas. tē.

e ¶ Prefatā. rō. q. nō ſuit ipōr. pōtificū ſ̃ recipientium aūctate recep ti. ut dixi in p dicta dēc. cū aliquibo.

f ¶ Exiſtit. iſta i gitur e dīa mter bñe caſū. pr. q. ibi exſp ectabat tñ aut gmētū poteōis hic certā pbēdā vel poteōem dādā ſoli bñs q̃ erāt de numero. ad illā igitur exſpectacōnē reuocatoria non extēditur. ad iſtā ſic. p me non ſtat. ē. q. ¶ Erāt facte. no. cōtra regulā q̃ d. s. de eo. qui. mīti. m poſi. c. ij. ubi de ſ. nam p me nō ſtetit qui fieret michi collacō. ſed p executorē et tñ reuocatoria locū bj. Et eſt iſte exc̄ogitatus caſus. ꝓter reuocatoriā que reuocauit omē ius ad rēſ̃ p pteōes. ad rē nō m re ius bēbā. et ſe pij. b ēs ſile q̃ non ſuffic q̃d pteē miſi obtineat. s. de re

ecciar. canonicos erāt recepti licet pbēdas vel alia bñficia exſpectarēt o ſtōnē certū eſt nō extēdi pfatā. ¶ Inillis vro q̃ vltra numerū aūcte pfata i aliquar. eccias canonicos lā recepti q̃ nr. ad caplm et ad chorū ac diſtribucōnū pcepcōes. quotidiana rū pleniudinē iuris canonici tūc hēbāt ſi eis dignitates ꝓlonatis pbendas porcōnes vel alia bñficia q̃ dātur tñ exiſtēbo de numero exſpectabāt oſtōes pfatā locuz hre rōe hmōi exſpectacōi dubiū nō exiſtit. ¶ Sane i hns q̃ ſup canonicatibo pbēdis. a dignitatibo prochialibo vel alijs eccis ſeu bñficijs q̃ busq; a dictis pōnīs illaſ imperarāt enā ſi p executores illorū facte fuerint refuacōes decreti interpoſitōes. varīq; pceſſus et etiā ſi eadē bñficia tūc vacabāt. per ipetrātes pritū fuerāt ab executoribo q̃ eis illa cōferrēt. nō tñ ipo. beneficiorum vacantiū collacōes tunc

nū. quidam. ē. e. li. de elec. ſi religioſus. cum ſimil. bus.

g ¶ Ad epm. emanauit ſ dēc. ad declaracōnē dēc. s. c. illa. ē ad dēcā cōnē et correctōnē eoz. q̃ ibi nogoſ. mno. et hoſt. de concel. preben. quia diuerſitatem.

h ¶ Mortuo. idē eſt ſi quo cūq; alio mō vacet ſedes renūciacōe et dēpoſitōe vel quouis mō ad ff. vij. q. i. ſ. ecce in quibuſ. xxxiij. q. ij. in princi.

i ¶ Suſpēdo. pone q̃ peccauit in dēc. s. de pbē. grauē.

k ¶ Etiā ſi hoc dicit ꝓter bñm mnocē hoſt. q̃ dicebant q̃ ſi epus interuat i caplo ut canonicus. ꝓter mortē eius nō impediebatur capitulū cōferre. mſi ſicut per mortē alterius canonici. ſi aūt ut ꝑlatus eo mortuo cōferre nō poterant nō ēt diverū ut hic vides. ioha.

m ¶ Prelat. interdū ſi eni eſt ut canonicus de oēſ. pbē. poſtulaſtis. de pbē. cū in eccia. de ap. a collacōe. s. e. li.

n ¶ Singlariter. ſ̃ dixi q̃ caplm vniuerſitas vel collegium excōicari nō dī. ij. de ſen. ex. romana. c. in vmūſitatē.

o ¶ Maioris. ſi eni minoris eligē poſſent. de eſl. ex. mīſi celebrat. Suſpēſi aūt vel maiori excōicatoe ligati nō eligūr nec eligūr. ut de elec. cū inter. et de oſtie cū dilcuſ. ubi de hoc.

p ¶ Assenſu. ſ̃ dixit op oſt. eſſe de in re cōi in ipis pbēdis cathedralis ecclesie. ut no. s. de elec. cū eccia vultrena. Scire debes q̃ cū epus habi o ſcr

tpis erāt facte locū habj conſtituēdo ſup radicta ut oēs hmōi gratie quazracōe tūc nō erat ad collationē. pcessum. et ſic p oſe quens ius in re nō fuerat ipis impetrantibo acquiſitum intelligantur pmuto reuocare. Bonifaci. viij.

Ne sede vacante aliquid innouetur. Rub.

Ad epm et capitulū omūiter pti neat collacō pbendarum mortuo epo vel a bñficiorum collacōe ſuſpenſo. poterit capitulū vacātes cōferre pbendas. etiā ſi epus interſſe habeat i collacōne hmōi ut p latus. ¶ Dē poterit epus ſi capitulū ab ipa collacōe ſuſpendi cōtigat vel ſingulariter oēs de capitulo maioris excōicationis vinculo innodari

¶ Cūvero ad ſolum epm pbēdar. ſpectat collatio cum oſilio ſui capituli vel aſſenſu defuncto epiſcopo vel ſuſpenſo miſi eps i ꝓtenda relaxacōne ſuſpenſionis hmōi ſit in mora capitulū ſe nō p̄t intromittere

re pbēdā cū aſſenſu capli ſi fuit. pr. canonici. et. x. cōſentiant nō valet collacō. q. nō bj maiorē ptē capli. ſi ſi habet voce in caplo ut canonicus tūc dicētur facta ab. xi. ſic a maiori ꝑte capli. de cōſ. pbē. poſtulaſtis. Inter iſta aūt duo ſc. oſilū. i. aſſenſū eſt magna dīa. q̃ dīc ut no. de arbi. cum olim. de elec. cum in veteri.

q ¶ Niſi. iſtud niſi venit excep tiue a ſuſpenſo. Johan.

r ¶ In mora. ſi ergo fit in mora bñ poterit ſe intromittere caplm. Sed quero nūquid caplm hoc caſu ſtati ex quo eps fuerit i mora poſſit cōferre. vel an poſt mora

petendi sex mēses habeat expectare. et vltr. q exquo fuit in mora p̄ediabs solutiōes temū post sex mēses et nō ab oferre possit. q aūp fuit in mora nō currit tpus posita incipit currē. de oces. pbē. q diuisitatē. de elec. et ul. si epus simpliciter sine ofensiu capli habet oferre. ocui habere. qd. s. dixi. si ꝗ de ofensiu capli ꝗ cōferre. vñ vltr. a otrario ist. ius fre q. fuit exquo fuit in mora capln possit oferre. Sī cū hic equipet ofiliū ofensiū. verū puto qd pul. dixi. si qñ dicitur esse in mora ꝗ ꝗ. q. ꝗ. ito potuit li cētā nō petit. ff. ad reul. l. ij. ꝗ. Confellim nō tra ama. ra facēda ē interpretaēd. ff. de tonamter virtu. et vy. si id qd. ē. si ꝗs secūdo pas. nec calumni osa. s. de primis m hijs. ff. ad exhibi. pnl. Arbitrabitur ē ꝗ bonū mēdē. ff. de inf. deli. l. i. Si au ē malicios impe diatur ne pēē possit subuentur ei. q nō est in mora de oces. pbē. possitu latis. mīs ipe ꝗ. ꝗ. ꝗ.

eps rẽ mẽse sue alienes ꝗ faciat de ꝯsensu capli sui et ab
epus alieté inter pontes. ad ꝗ.iij. q.iij. c.xcvi. di. bñ quis
dẽ. circa fi. fm posit. ,qõ no. de bnis q fua pla. tua. et de
Tractatus. fm bet diligẽter fieri et vtile esse posꝰ id
facere ne decipi possint. de pbat. tercio ibi. quotiẽs. ꝛc.
Sol; dubitari niquid valeat ꝯsensus canonicorũ nõ ha
biti m cõi. Et dixit
lau. q nõ. ad l. ff.
de fiu. rus. p. p. fun
diũ. Rnderur illꝰ ve
rũ i re cõi pbibꝰ ut
fing tis. et id tenet
hoc. i. bcã dẽ. tua.
et approbare videꝯ
tur imo et ꝯposit.
de ofic. cũ ofiu tu
mis. gos. de bnis
q fuit a pla. cũ apsl
ca. et in suma ipusl
ti. circa pñ. dicẽ cõ
tra. nã i; mueiatur
in electõ e q requi
ratur cõis ꝯsensus
de el. c. i genesi. fe
cus. i aliena cõe. e.
r. cũ vos. xij. q. ij. si
qua te rebꝰ. et ad
h oos. qõ olim ꝗ
no. ꝗ. qui dixit q
spẗale erat in de
cõe qd a pnepio
erat nullꝰ posꝰ ca
nõ nualse cebat de
el. c. audiẽs. m ali
nagõ. et ẽ qõ a pñ
cipio nõ valet cõ
uale sed sub sequẽti cõsensu ex nũc nõ ut de rũ. Dici pt.
q ubi nõ pcessit tractatus vera sit pma opinio ut ꝗ. ꝗ
si pcesserit. deliberauerit alienare. h fm gratiter ꝯsenti
aut valeat ꝯsensus. loqũ bẽat scẗa opi. Si qrit ꝗ. ꝗ. nũ
quid solẽmtas legis ꝗ ius poꝰrectũ in aliena cõe rerũ
eccie locũ habet dix. r. ꝗ. q nõ de necẗate dimõ ferutur
forma. xij. q. ij. fine. nõ ob. q. ꝗ sit in corpatũ in canombus
q. a. ij canoñ. de eo nõ faciũt mẽcõne. et fuit positus ut
secretur affectus pncipii ad eccias. h ofd. ꝯtra. ꝯter rõ
nẽ. ꝗ. dicẗ. ꝗ. tãta solẽmtas. m desuetudinẽ p uiii. pra
ctiꝰ. abuꝰ. im. di. ꝗ. leges. Dist. m. ꝗ. ut aiũt ꝗ imo. et posꝰ
inter decretũ. aiũctẽ et ꝯsensũ fiue collaudacões. Decretũ
est sentẽtia ꝗ iudex ꝯractũ futurũ ut hi fore decernẗ aũ
cẗe fuit inter ponẽdo et aliquẗ m possessionẽ mittẽdo
vel mittẽdũ. decl. amo. ff. de dã. in fec. fi. fimita. C. iur. et. C.
fi fortꝰ. et inter ponitur aũ ꝯractũ. ff. de reb. e. l. magis
C. nõ passim. et. C. se. Aũctas est auctoꝰ in abilis ꝯsensus
qui operit sibi ex publico officio vel legitima administra
cõne. si ẽ fiũt tutores. curatores. ff. de aũct. tu. Cõsensus
aũt fiue collaudacõ ff multoꝰ iuvantũ quos res
ptie simul iuncta. Et dicũt quidã q in alienacõ rei ec
clia affice nõ requiritur decretũ. de quo. s. dictũ est. ꝗ. cãe
o gmeo. aũctas epalis et ꝯsensus cleri. nõ ita lediturꝰ
b Perpetuis. no. q in tpalibꝰ in quibꝰ eccia. sufficit
tactus ꝯsensus. de bnis. q. ꝗ. a pla. c. ij. in perpetuis ex
plius et tractatus fm formã xij. q. ij. fine. fm. B.
c Preterẗ. ecce tercũ, pter qd non valuit cõcessio.
d Eccie nõ fortur fmia i pson. dñi. de ꝗ. s. de el. c. grela.
e Permẗes de iure cõi. s. de rẽ. cũ otingat. et. c. cũ in
tua. Contra. e. ti. ducũm. Dic ut ibi.

prius ab eo de eo debue
rat deputari. q. ec tracta
tus solẽmis. ꝯ diligẽs qui
in talibꝰ ocessiõibꝰ pcuti
ꝯ. a alienacõ. bꝰ rerũ eccl
asticarꝰ exigiẗ nõ fuit bẗ
tus m eadem. ordinacõnẽ
et cõcessionẽ ipa. pserim
cũ cuidẽs necẗas quare
fieri debrat vel vtilitas nõ
subesset de fratrũ nrorꝰ. si
lio decernmus nõ valere
dicẗas decimas ipsi eccie
tanquã pmẗes ad eam
sentre nualiter adiudicare
curarẗ. Gregorius. x. in
oci. gnali lugdun.
De ꝯsultissimo. phi

Hoc ꝯsultissimo. diuide hãc dẽ. i ẗtuꝰ. ptꝰ. In q
nõ. pma q durat usq ad. ꝗ. ꝯtractus. phibꝰ sub mm
sionẽ eccias. fuꝰ. immobiliũ bonorꝰ vel iuriũ fieri laꝰ
cis absq consensu capli et licẗia ꝑe. In secũda usq ibi. et
mobilomm. cassat ꝯtractus ꝗcũq firmitate vallatos
ꝯtra ꝗ de cetero faciẗos. In tercia usq ibi. ex cõtracti
bus. punit platos
ꝯtra ꝗ cleꝰ cl eos
nõ cõtradicẗes la
ios q ipos platꝰ
ad ꝗ cõpulsuꝰ vel
cõpellẗ. in quarta
usq ad ꝗ. pcipit la
ios q ꝯtes ꝯtract
eo casu quo valent
vltra debitum non
vsurpare et penã
apponẗ.
g Cõsultissimo.
id ẽ cũ multo cõsilio fcõ. sic fieri de
bẽ una. xxxv. q. ij.
aplicco et. C. ꝗ legi
humanus. vel id ẽ
per quod eccle ius
valẗ consultur.
h Qmissos. et se
mmas. ꝗ phẽdẗ. ꝗ
ꝗ dixi. s. de el. c. ge
nerali.
i Qmmobilia. hee
igitur. phibicõ ad
mobilia in quibuꝰ
nõ cõsueuerũt ẽse f
fieri sub missiones
nõ extendẗur. ꝗ tã
mobilia. q immobilia. phibẗ eatur alienari. s. e. c. i. mi. ꝗ
siũ do feruari nõ pñt. C. de adm. tu. lex. q. Auẗ ꝗ gar
nũq dicus bñficiaus faciãt fructus suos. et testari et
donare posꝰ. Dixi de ꝗ. s. de of. or. pñt. Inter mmobi
lia. Qura. nota ura vel mor pala. pom. lia bona. ꝗ. ꝗ
in utrisq idẽ ius statuitur. ad ꝗ. C. de lon. ẗp. pscp. bul. in
corpalia eni pscribi hab ẗ ut immobilia ut ibi. ad. ꝗ.
C. de sacro san. ec. in ebmus. n. q. i. eccia fico. q. diuum
l Apax. s. eccias. q. fic n o. bonorꝰ penes eccias esse
de quo dic ut no. xvi. q. i. c. ul. xij. q. i. exp edit. de. v. si cã.
m Supponẽ. p eodẗ ponũt. vel mgꝰ is. mgꝰ is referas.
n Cõsensu. ꝗ ste requiritur regẗ iter i aliena cõe. et e
pter hãc. ofd. em requirebatur i ꝗ casu. et ꝗ est ius no
n Spẗali. nõ sufficit hoc casu gnali. s. uiri statuti. q
in talibꝰ submissionibꝰ maus picũ ꝯtitur. et ideo cau
tus. ꝗ. m alijs. aliena. cõibꝰ. a gẽdũ. xij. di. quiescamus.
de el. ubi picũ. ff. ad carbo. l. i. et q. ꝗd. seruatus erat
et ut laici. q sep ve. ecclãrẗ vexan. pmitebãt eccias
ut eis fierẗ ꝯes submissiões vidẗes illas vsterius fieri
nõ posse desistãt a talibꝰ. ad ꝗ. s. de cõ ces. p. detestanda.
o Nõ ocedẗdo. quidã male intelligẗes dicũt ꝗ. phi
beri emptiꝯsum alios cõtractus a iure pmissos. sed
nõ est verũ. et. ꝗ. posita diffuẗcũa. ꝗ huic intellectui cõ
tradicẗ nec ẗ ꝑsumẗ dũ. ꝗ. ꝗ. de dec. eccia via. ij. s. e. fi. e. ti.
cũ exp. dat. ꝗ. ꝗ sonat lia. q nõ. phibꝰ papa bona ipsa
alienari. forma. ꝗ. ꝗ. ad ꝗ. casu aliaꝰ a iure pmissis. sed. phibet
sub missiones fieri. p Alienãto. vẗdẗdo. ꝗ mutãdo.
q Casibus. casus habes notatos. xij. q. ij. in summa.
r Aduocatio. id est ꝗ ap ad aduocatis recognoscẗo.
s Parnbus. galli cams.

a Nõ modicũ ad modicũ ꝓps pñr vocari in pñonꝰ vel defensores q. tũc in modico ꝛpe non ē piculũ. ff. de iudi. si debitori. Posset aũt dici modicũ ꝛpus J. x. ānos vel sim guil. et gar. relinqnt iudicis arbitrio exquo ꝗ nõ determiatur inspecto statu eccie imminēti piculo et odicione pson. ax. ut. s. de of. vel de cautiõs. ff. de iur. dcti. l. i. in fi.

b Quiramēti. non em. deb. esse vynaulum mi(g)tatis. s. de iur. iur. c. i. cũ o. c Secuti. co. J. de re iur. accessoriũ cũ fuit s. o. o. ꝛ. d Describēdi. g. de agri. et cen. quadmodũ. m fili. xi. et est ꝗ spēa le eũ al' ex mutuli contractu transferatur dominiũ et minus iustus titulus de cãm prescribēdi. et de ꝗ no. de p. sep. fi diligēti. ff. de solo. elegantes. et. C. de suffra. l. vna. e Officio. i. officiũ sui exercēdo. ne dicit gar. q. ra bñficio. ē suspensus. de ap. pastora lia. ubi de hoc. f Administratores ecclie solue. si quoriũdam. g Denũciare. suipsum fuit ex cano ne. n. q. vij. qua. p. pter. et aur. coll. ij. de nõ alie. aur pmu. x. ij. qui me cipit. iconomũ. clericus ergo vices plantꝫ m hoc delinquē denũciare deb. qs si nõ fecerit puniur ut ꝗ. et si iuraſſi nõ accusare medio. l. minus denũciat. de iur. iur. quēad modũ. m. fi. et nõ obstāre. pmissiõe obedētiē accusat. de accusa. ex par. h Sic guata. ad it. q. e. li. de elec. cupiēres. C. ceterũ. et. c. si opromissaris. i Crēmo. ꝗ referas tã ad vispēa cões. plato. ꝗ in fi. k Acten. id. sm guil. et gar. si post ista ꝗ clericus. l. ritucõnē. duos meses a tpe publicacõis. m aur. ue facte no. o. ff. in R. ra. in pñ. n. qs verũ puto mi. pus ꝗ scuerit. ad fi. s. e. li. de pben. cu singula.

l Cõperunt. f. trinũ. xxiij. q. iij. de illicita. de fen. ex. sacro. mi. facti. nc ēitag aliud fuit dēr. J. de sen. ex. cõmõnem. Dmittãt. rolle qs. est. J. exõi ia cõmis. t. de. In isto igitur casu necessari. ē mom cõ. ꝗ. in sto sequēti non.

patronos vel aduocatos eccie. ax. seu bono. ꝛ. ipax. ꝛ. pcuio aut ad tps nõ modicũ statuēdo. C. de tract. aũt omes eiã iuramēti pene vel alterꝫ cuiuslibꝫ firmitatis adiectõne vallatos quod de talibꝫ aliena tiõibꝫ sme hmõi licēia et o sensu o ingrent celebrari et quicqd ex eis secuti fuerit decernim. adeo viri busi ommo care ut nec usq aliqd tribuãt nec pscribē di eiã cãm parēt. l Et mi ebi ominus plato. quse cus fecerint ipo facto ab officio. ꝛ. a dmmistratõne clericos eiã qu sacencos ora mbi bcõne pdicta. ax aliqd esse pslipti id sup ori denũciare neglexerit a. pcepcõe bñficio. ꝛ. q m eccia obtnẽt sic graua tri cmo statuim. esse suspnsos. m Aiaꝫ vero q plato. vel capitula eccia. ꝛ. seu alias plonas eccialsti cas ad sbmissionel hmõi faciēdas hadenus opu lerũt mi post oprēte mo mcõnē remissa submissiõ ne quã p vim vel metũ ex egerit eccias a bona ecclesiastica eis sbmissa rasiõ in sua libtate dimittãt. illi vero qu de cetero plato vel plonas cascē ad talia faciēda opuleritcauiuciq; sint o dicõms aut status excõis sme sua in nodati. n Ex otractibus prera sup pmissis hmõi licēia n o sensu intervenie tibus bacten. ꝛ. intis vel quos sunt ymri o ingerit seu occasiõe illoꝫ. laicis vltra id qd ex natura o tractuũ ipo. ꝛ. vel adhibita millis lege pmittitur aliqd nõ vsurpet. qui vero secus egerit mis sime monit ab hmõi vsurpatiõe deliterit restituēdo eiã q. taliter vsurp. arant eoip o sniaꝫ excõis meurãta ex tũc ad supponendũ terrã ipo. ꝛ. si opus fuerit eccia stico mterdicto libere procedat. Con. viij.

De rerum pmutacione

Licet in mua pocaliq ālienare ap. bñficia. pro vacatura expectēt. illos tñ qui sm formam iuris sua

o Ex cõtractibꝫ nũquid debēt obstare in otractibꝫ licite factis ānectis. pactis fuit apositum in cõtractu p Lege. ut si ille vel illi fuerint alias fat qs exigit natura otractus. et sic otractus ex duēnõe legē accipuit J. de re. iur. otractus. ci fuis. o. o. ꝛ. q Secus. vsurpãdo. ora natura vel pactũ apositũ.

r Rationem. ex sic nõ suffitat. a gra uamibꝫ abstinere. mi vsurpata resti tuãt. xiij. q. vj. ci. J. de re. iur. pcim.

Licet. Sõ obstãbꝫ expectatõnes bñficiorũ pmutando fieri pt. Sora q. qui expectat pmã vacatem pmã cõsequ debꝫ. fallit ꝗ. et in casibꝫ quos dixi. ꝗ de pben. q. expect. de occ. pben. ꝗ solis. s Diocesis. nõ excludit ipso iclusiõe cuiusq. ad. ff. leg. in. di. sanctos. e. e. li. de tẽpo. oc. cum nullus. i. ꝗn. de. of. ord. cũ epus. ad. ff. de ser. expo. cũ pacto. non ob. de ꝗ. ra. dilꝫ. ff. q in ꝗ pts ad lim loquitur ꝗ sit ordosa. et meludatur eiã eccia cathedralis. ad ꝗ. de. v. ꝗ. ecclesiarũ. ob. s. de pben. ꝗ. ibi. est ambiõ. e Aũ cte applicꝫ puto. et multo fortius ꝗ expectãte aũ cte resiaõis legato. v. et cropiõms capitulo.

p Secus. vsurpãdo. ora natura vel pactũ apositũ.

q Rationem. ex sic nõ suffitat. a gra uamibꝫ abstinere. mi vsurpata resti tuãt. xiij. q. vj. ci. J. de re. iur. pcim.

Licet. Sõ obstãbꝫ expectatõnes bñficiorũ pmutando fieri pt. Sora q. qui expectat pmã vacatem pmã cõsequ debꝫ. fallit ꝗ. et in casibꝫ quos dixi. ꝗ de pben. q. expect. de occ. pben. ꝗ solis.

s Diocesis. nõ excludit ipso iclusiõe cuiusq. ad. ff. leg. in. di. sanctos. e. e. li. de tẽpo. oc. cum nullus. i. ꝗn. de. of. ord. cũ epus. ad. ff. de ser. expo. cũ pacto. non ob. de ꝗ. ra. dilꝫ. ff. q in ꝗ pts ad lim loquitur ꝗ sit ordosa. et meludatur eiã eccia cathedralis. ad ꝗ. de. v. ꝗ. ecclesiarũ. ob. s. de pben. ꝗ. ibi. est ambiõ. e Aũ cte applicꝫ puto. et multo fortius ꝗ expectãte aũ cte resiaõis legato. v. et cropiõms capitulo.

t Proxio. idꝫ. e multo fortius pu to ꝗ expectantes quã ducēnt acceptandã. nã plus afficiũtur ꝗ bendapo istã gratiã. ꝗ. p illam. ut dixi. s. de. occ. pben. ꝗ soli. ad fi. u Iuris. s. e. questiõ. ꝗ tellige ut minora maiora bñficia. ꝗ bñficia. ꝗ large in. cia dignitates. ꝗ bēdicas. e. ꝗ bñ dicta. q. in. ꝗ quis dator. s. de occ. pben. c. ꝗ. s. de. v. ꝗ. figura. ꝗ. ꝗ optie eiã. ꝗ. pbatur. J. de re. iur. c. ꝗ. ubi dicit ꝗ.

v Collacões. quod ꝗ nõ ꝗ pectat. ad collacões. ꝗ ad fir macõnẽ. nisi. fit. ꝗ. ꝗ si pmitt. ad collacões. fui. a alterꝫ vel sme illa in diuisis diocesibꝫ. In bnis. qõm. ꝗ. pmo. videꝫ. q. nõ beat locũ ꝗ. cõ. ꝗ. q. p pmutacõ. nõ possum?

negare quia acēt bificia. deo erēt ergo exspectāti pri
ma vacatura de rigore et veritate iuris. si hec equitas scp
ta vult q̄ nō debēant. Est g tenēda regula in sim ea p
te q̄ vicinata repitur. C. de ap. p cip i mul. et sic nō videur
a isa rece dēdū et msi casus mutetur regula nō videtur.
ad hoc faciat. s. de pbē. cū m illi sub i aliud est dicere ad
colla cōnem. aliud
ad cōfirma cōne
ad idē. e. e. in si. et
e. ti. c. ul. ubi aliud
i. dicere ad colla
cōnē tuā. aliud tuā
et alterius. Sanis
pt dici cōtrariū. e
de fi dictū fuit. q.
sic fuit quēsiū. vn
pilla verba poti
factū vidē nar tal
q̄ iuris diuersitas
pōni. m pma igie
qōne impedietur
exspectās. ff. a d ff
ut teneat p muta
cō erit necē q̄ me
uem at illo. z sen
sus qui bñt dicē. ad ff de offi. arch. ff. ad ff. in fi. In scō
casu fiet m manibo ut ruiusq; libera refignacō. vel quilibi
in manibo sui epi. vel alter alteri omittet q̄ melius vi
detur. ad ff de sen. ex. cū illoz. nec video quare aliud i ca
sibo istis q̄ i expsso. Inspicianmus g solū an licēte fiat p
mutacō. et p exspectacōnes nō impediatur. ff. tneat tcē
ad ff. faciat finis huius. c. a. Libere ut simo ma vice
tur. de pact. cū pridē. mmis. p tcē. s. e. li. de renū. c. ij. ff.
b. Fraude. pone i tcē. cū pmutatur bificiū q̄ spera
batur in. p. xmo. vacaturū ut p eudatur via exspectanti
c. Ff. signāt. et si refignata oferātur alijs q̄ pmutari
volēbus nō valet collacō ut. in clemēt. e. ti. c. vno.
d. Ff. igōti. fie. d. te uidē. placuit. C. d. fur. ff. co. l. si q̄s
seruo. de ff. s. de testac. c. ul. ēo q̄s. s. dixi. nā inspicit ip
Ff. Mimme. ist ud facit. p. q̄ ml tepit exspectanti q.
alias nō refignasset. fuit p hc tcē. de exuagatū inmo. inj.
Ipater. Tractat. q̄ m epist. sō. bñes fran gia p am
ce forte minis fuit tcē. a. et sic pone casu. Sō bes
fran gia p am habēdi at yxorē noīe sarracēnā. et ex eo fi
lū. i filia impubēs. petrū. i. philippā. m extremis p ofit?
o dicit testamētū. et filia sibi hēdē instituit in certa pe
cunie quāntate. filiū vero m certris bonis suis. i. vxori
vi fructū quōuīdi bonorū suoz. sub certo tenore reli
quit et adiecit ut si tcēderet filia sme lib eris mor cre
filio fi filius sme lib eris tcēdēt moreretur filie. si autē
vteroq; sme lib eris tcēderet paupes hēdes instituit et
executores tcēdam ēto reliquit. Mortuus ē ioēs ipse tes
tator demū mortuus ē petrus filius adhuc impubes.
et demū filia etiā impubes. ipa sci matre fuit ptor cōtra
quā agēbāt executores. et ab illa diuavel eius. p oratore
re petēbāt cōrā papa bona q̄ fuerāt testatoris. filie. ff.
quibus. i bona illi cōprehēdēbant. dicebat. pcur. dne
q̄ sub fiducō facta de filio ad filiā. et de filia ad pauper
fuerat. fideicōmissaria. vel in sub fiducōne filie ad filiū
debebat tcēdere tercā ut natura debitā filio. i quartā
trebelliamcā. Ipse in sub fiducōne pauperū ad filiā. p re
fiduo noīe filie casdē tercā et quartā habebat. Pro pe
te ēo executoēs allegabant q̄ sub fiducō erat directa
et pupillaris. et cōuenīebat talis sub fiducō psonis et
verbis. vnde nō habebat locū quartam. deducētō ip q̄
pater in testamētō q̄ facie bat impubē filio. matre

bificia. i. eadē dioē. ad tuā
colla cōnē spectānia pmu
tare volētes litere ac sme
fraude. i maiōr tuis ipa re
signāt. nolum? occasiōe
p missa eā tcē p ferōres in
hac pte rigori circa facie
dam pmutacōēz tcēneficio
rum huiusmodi q̄ alias
mime refignassent vllatē
nus impedirī. Omfaci
us. viij. De testamentis et
vltimis voluntatibus.
Ipf filiū. i filiam
habēs impubēs.
et yxorē filiā i re
era. filiū vero i certis bois
suis vmūsalē hēdē instituit
b. Yxorē puberē intelligas matre ipoz fili. bēs
oz alias dubitā co non processisse et hoc pater in fi.
Certare instituit q̄s ēē. q̄ si nō fecisē egisē filia te
mofficiosō. nūc aūt nō possē agē msi ad supplemētū. si
quid tcēsē por cōm iure nature debīte. C. de moffi. test. l.
oīm mo. et. l. se. et. l. qm nouella. et. l. si q̄s. et de ff. s. e. ra
nūcius. in prim. Scire debes q̄ i certa re instituēs hab
beur loco legatarij ita q̄ creditorib? non teneur. C. de
hīe. insti. l. quotēs. et hoc cū est alius vmuersaliter insti
tutus. si enim nullus alius instituēs ē in totū succedit
heres. ff. de hīe. insti. l. c. si ex fundo. et. l. si ita quis he
res. Si autē plures instituti fuēr in certis rebus et nullus
alius vmuersaliter, p virilisō erit hēdes msi in casu ubi
duo sūt instituti cōiuctim. i alter diuisim. ff. de hīe. insti.
si alterius. et. l. se. quid quo ad filiā fuēt certe legatē.
Instituit. ipsū. fuerūt optimones tacēs. s. e. ra nūci
cius. in prim. Et dicunt quidā q̄ tutius est q̄ necessaria
sit institutō. i autē. ut cū de ap. q̄. C. aliud q̄. et. C. ff. au
tē. coll. vij. et. C. de mof. test. aut. nō licet. i. dicētes. l. C.
de mof. test. l. oīm mo. et. l. cū queritur. et autē. nouissi
ma. p autē. illā posteriorē ēsse correctas. Alij otra p ꝓ
dictas. i. et p tcē. raynūcius. vbi mchil di q̄ alto cha fu
erit instituta. Ajo q̄ si inqit. an testator voluerit. ꝓ solēnī
testari. ut q̄ vocauit tcēs. vij. signacula. sub sep. cōes
rogauit et tūc ēncēe q̄ in aliquo instituat. ut in autē. cū
de ap. q̄ n of. aut nō solēnter. ff. nūcupatiue. tūc sufficit
cū quōcūq; relinquat titulo ut in antiquis. l. vnde dicit
alij q̄ ff. relinquat in testamētō ncēe ēst iure institucōis
relinqui. i m eo di cūlis. sufficit quocūq; relinquat titu
lō. et de ff. no. C. de moffi. test. autē. nouissima. Alij dicūt
q̄ sm canones sufficit quocunq; relinquat titulo. ut in
tcē. raynūcius. secus sm. l. et hoc ibi tenet host. ut talis
ymicosa sub ēstleas euitetur. Alij distinguūt q̄ aut te
stator inter filios sm testatur. aut inter extraneos. i filios
o simul instituēs. In primo casu sufficit quocūq; re
linquat titulo ut in antiquis. l. q. et inter ipos. imprcā
simplex et plana voluntas sufficit dumodo de ipa appa
reat. C. e. ti. hac ofiulissima. C. ex impfecō. et. C. fa. ff. l. fi.
et autē. ibi signata. In scō casu sci cū extraneos. institu
ti nō sufficit quocūq; relinquere titulo msi. fiat institu
tō. et sic intelligitur autē. cū de ap. Sed ut. s. dixi primū

tutius. et ideo tenedū videtur de pe. di. vi. si nullus. et vbi illud relinquit in testamento. ar. nicius. nō videtur pom. apricet pater quia et in institucione adiecte. ide in tes. ar. nalcus.

a ¶ Legatis. ō facto ut dixi in casu legauerat vsufructū quorundā bonorū. et alterō solū suspstue ex filijs augebatur in testamēto legati. nemie sup stue adhuc augebatur. et ex ē eā ut patris in integra alleg. abuntur. pauperes. q. parebat. q. mortis testatoris fuerit vxori filiam anteferri.

b ¶ Cite filio moreretur q̄ ex. decerta. sibi filia nec erberedata erat nec institutā. q. m certa re ut. s. dicti est. g. nec e pupillariter. pt. substitut. ut. m. pupillē. substi. q. nō solū. ff. de vulg. substit. l. si plures. So. licet hec puella nō fuerit instituta heres in primo gradu tamen fuit substituta in casu. si post mortē filij. sic et pupillaris ter substitutio potuit. vel dic. q. si ex liberis vn. ē ex certa re alter vmsi alter substitutus vt ergo ē bōs lici alter nō remanet ad creditū vel legata. ca. si. intelligatur. ff. de. ex. ar. nicius. secus si nō ex liberis. q. nūc substituto. m certa re habeb. atur loco legatarij. ut. s. dixi. et. C. de bere. di. ff. i. g. ñes. vel. si nō. q. nūc. an remanere substituto de filia ad filiū si ecō sup. q. de. fco. pus. de esse filius.

c Liberis. sufficit vnus. ff. de. ex. sig. l. non ē sine liberis. C. de. ādic. inst. l. i. vtiq. si vide. q. nō. de. pba. i. pina. m. i. d. d. filie mortēur. ī. ad op. filie. sīl. di. q. b. edita. f. glo. si in direcā immediate ad filiā puemat. a ecō ta. si vero. i. successione mater ess. media iam nō filie. si. pmo matri mortēur. sic allegabatur. p. pre. pauperi.

e Paupes. hēj certa. plona. heres. in. tua. debeat. nos. men specificari in. p. paupm. in. so. valet. nōe. paupibo. loci. ar. ri. tomesin. sensitie. intelligtur. ubi. fo. meriū. nues. so. la. cones. ī. plicia. a. multis. recepit. c. de. epi. et. eleri. si. qs. ad. rec. ī. mdā. et. l. nulli. licē. de. ff. dic. ut. s. et. ī. cūrbi.

f Mortuo. executorib. relictis. q. prēd. ā. tua. testatoris. posīm. odū. ab. uxore. ut. dixi. in. casu.

g ¶ Absq. ēdicione. h. bēdicit. qōē. Dicebat. aiūt. mater. bēbat. errā. quarā. in. bonis. testatoris. ex. plona. filij. sic. sola. dymidia. restituēda. fuerat. filie. tē. m. alia. dimidia. bēbat. en. errā. quarā. ex. plona. filie. et. sic. dimidiā. et. sic. facta. oputacōne. videbatur. fim. eā. restituēda. facēda. paupibo. solū. in. tribo. vnciis. eius. pīs. in. q. fuerat. filius. institutus. in. dymidia. eius. pīs. m. q. fuerat. instituta. filia. et. p. babat. ff. ee. eo. q. dicebat. q. substituto. de. filia. ad. filiū. ex. paupibo. ad. illā. erat. fideicōmissaria. et. hoc. p. bat. tali. modo. directa. substitucō. fit. q. bec. vba. si. heres. esto. vel. ille. ei. fit. heres. in. directa. p. verba. rogo. volo. vel. mādo. ut. restituas. tē. q. pstā. vba. alteri. mouatur. non. pē. dici. directa. pupillaris. substitucō. imo. vide. intellis. fuisse. q. mater. filio. ab. testato. succedēt. h. bere. ditate. ret. hēdis. substituto. Ide. bec. no. fine. liberis. apparebat. testatore. ea. puberi. substituē. vo. fuisse. vnde. fideicōmissane. nō. pupillares. intelligi. debēt. a. substitutiones. ere. de. filijs. ad. inuicē. et. de. paupibo. ad. eos. si. ut. ex. vxori. aliqua. m. suo. testamēto. legauit. adiecēs. ut. si. decēdet. filia. sine. liberis. tona. euisdē. idē. filio. et. si. pe. absq. liberis. obiēret. si. nus. euisdē. bona. p. fare. filie. mozeretur. xpi. paupes. istinuēdo. hēcōs. si. vtriūq. sine. liberis. mon. coīng. et. filio. q. testatore. mortuo. ac. de. mde. filio. sequēter. et. filia. sup. stite. matre. defuncētis. an. tpa. pubtatis. absq. deducēdo. trebellianē. amēe. siue. ptius. ure. nature. de. hēr. facēda. ipis. paupibo. tona. oīna. deferūtur. Premisse. nāq. at. puberi. fiue. pupillo. iure. directo. vel. quōq. modo. ad. fideicōmissū. sicut. vba. sonāt. ff. de. vm. testa. l. m. fratrē. C. miles. et. l. miles. ita. b. ēdē. C. i. C. de. testa. m. l. m. testamēto. verū. mīs. miles. hac. substitucōem. filio. fecerit. cuius. mater. est. in. medio. quo. casu. valebit. ure. hēdi. cōmissū. factus. pubes. filius. decedat. C. de. impub. et. al. substit. l. pēdo. Si. aūt. pagan. ēā. p. suspicā. fecerit. vbā. pupillus. ille. institutus. in. pupillari. erare. testēte. ar. de. recto. admittetur. substituta. vbi. aūt. iam. pubes. fuerit. mortuus. substituo. omino. extinguitur. et. venētes. ab. intestato. succedūt. i. tonū. ff. de. vulg. sub. l. hyp. vbis. et. in. pupillari. ce. l. si. aūt. testator. sic. dixīt. quicūq. decesserit. filio. vel. sine. liberis. decesserit. filia. substituo. et. volo. q. ei. filia. succedat. nūc. hēt. directe. nō. valeat. m. dicēt. ure. fideicōmissū. ff. ad. trebel. fentola. s. l. b. ēdicto. C. de. milit. et. sub. lit. g. n. aliter. C. ulti. ff. vi. so. sans. pater. q. fi. substituo. q. forte. opēdiosa. dici. pt. admittit. substituos. ure. directo. ex. quo. institutus. decesserit. in. pupillari. ere. ar. ff. post. pub. tate. discessisset. nūc. potuisset. laudabere. matris. allegacōnes.

h ¶ Trebellianē. ergo. q. substituti. vemīē. iure. trancēo. nō. fideicōmissario. non. habij. locū. deducēdi. trebellianē. argue. p. otrarū. q. si. locus. esse. fideicōmissarie. substitucōm. in. tertabēt. ure. trebellianē. licēt. q. pupes. substituto. hēs. q. cesse. falcidia. in. hac. q. leg. iur. p. paupibo. ad. plus. cas. C. de. epi. et. cle. si. qs. ad. dīmidā. et. C. de. l. falci. aut. si. mulier. Secus. vtiq. trebellianē. p. tantā. iam. ad. ff. ff. ad. l. fal. l. i. q. ad. minū. pū. si. esti. de. ēdicēdo. ia. in. trebellianē. ad. volussī. sicut. expsīte. de. falcidia. de. trebellianē. expsīsit. de. tē. ad. ad. dīmā. ad. ff. de. pupillarē. si. pa. et. qs. nō. ē. cōiq. p. tritū. cerno. tē. de. fālcidia. ff. de. publi. l. de. p. ao. In. otrariū. vi. in. aut. de. ea. q. si. aūt. heres. ab. omni. falcidia. vacāte. Si. dixit. Ad. ā. ma. de. hre. et. fal. q. trebellianē. ontineāt. sub. nomē. falcidie. ergo. nec. trebellianē. detrahi. potuit. nam. mi. excepta. quōmma. dicit. de. ma. et. obe. solite. et. sans. vide. mutanā. p. pictū. C. si. coīngatur. cum. C. si. quis. in. nomē. dicit. hēreditatis. vel. legatum. nec. o. currit. mors. filij. to. dmerfitatis. vnde. idem. ius. conseūtur. s. de. tra. l. C. ii. n. de. sep. inter. cetera. ff. de. legi. nō. possunt. ad. pe.

facit qꝰ no-ala-ß-cē alij-a-ß sepul-c-ij-ubi no-te relicto
paupiro nō ter ab i canonicā. p ꝑma ptē q placet fac
q. legitima p paupum institucōes filij nō priuātur nā
quivult exhēredato filio ecciam heredē facē alui ques
tate q augustinus et ieo apicio nemine mulierē xvij-q-
vl-c-vl-et sic etiā no-accur-in l-si quis ad dedimādā. Ite
in ipa-l-si quis ad
dedimādā nō erat
quis institutus q
trebellianica detra
here posset nec est
p omia eadē ratio
in utraq-q si ro-
gat? restituere no
detrahit trebellia-
nicā mutanum suis
heres-si testator
fecit multa legata
et inter alia quam
ad pias causas et
si nō detrahat tes
gatis ad pias de-
trahit de alijs-si
non erit heres in
uanum.

a Debite de hijs
quarum die ut no-
-s-e-nuncij? q glo-
no-q quartaic-
c Contra-ses de
filia ad filium.
c Pupillares-q
expiste sit p hec v̄-
ba-si filius mens
decesserit infra tpa pubertatis filia sit hēs-instu-de pu-
pill-sub-i-sin-et exprimat statim cū ad pubertatē pue-
nerit ut ibi-fuit aut mutētur sub substituto q cū multiq-p
sit heredē habere et pupillus testari nō possit utile fui
it pupillus modus inuenire ne decedere testatur-ut in
pro-l-instit-de pupill-sub-m pri-Idē dicimus de exēplari
licī exemplaris differat a pupillari in hoc quia i ea nes
cesse ē ētas ꝑonas substituī-C-de impu-et ali-ß-l-bua
mtatis. d Facēda-vide qd ēj ut substito-tē-postea
videas dūmo-tē testatore si sine liberis decedat alies
e Verbis-dixe-ri moriatur si istud verbū sine libe-
ris certū est q nō deignat certā ētatē-nā et ānī puber-
tatē et post filius et filia sine liberis moriūtur-g pt q
substituēm pupillari euenūt bn̄ v̄ba-immo maxie pu
pillari cū tunc liberos bre nō possit eviteo q expssa
vulgaris habitacitā pupillare dūmodo ꝑonis euens
at-ff-de vul-substi-l-in-multo potius v̄ba q sapuit pu
pillare ut ß ad pupillarē fuit referēda-et sic reprobatur
qd no-accur-C-de impu-et ali-sub-l-precibus-i glo-pnl-
f Personis-q uterq impub es erat et ānī pubertatis
tpa decesserunt-ut-s-vidisti-g Obliqua-sci in direc-
trave fidei omissaria. h Inter diu-ue-ff-ad trebel-l-
secutela-ff-de vul-sub-l-cēturio-C-v̄bis-C-de impu-et al-
sub-l-pibus-Ren det obiectōm q fieri possit ex eo q si
i Licet aut-lius nō pt matrē priuare debita porcōe
q porcō illa matri debeatur nō sub substituto-locutꝰ hi ubi
k Possit-C-ad trebell-matri, sed illud filius testatur
vel decedit ab intestato-ß hijs filijs non succedebant
paupes ex testamēto suo-ß potius ex p̄ruo-ut sequtur-
l Potest-est expsitus-ff-de mor-test-l-papinianus-c-i-
ubi hi q mater nō impugnat testm qd pater filio fecit
creda mo sicsi-
m Contendiu-ut in p̄ti-l-et insti-de
ibstitucōes fē de filio ad
filiā-et eōtrar de illis ad
paupes directe debēt in-
telligi pupillares cū sub-
stitucōes semp sit interp
tatio faciēda dūmodo sic
in casu ꝑposito ea q verbis
et ꝑsonis ouenīat institu-
tus ut substituto directa
intelligatur potius q ꝑ obli-
qua quā q directa inter
dum ad fidei omissum ex
causa trahat. n Licz aut
filius testamēto suo matrē
p̄tēde iure nature debita
priuaē nō possit. pater tn
in testamēto qd filio impu-
beri facit pt-nā testamēti
hmōi pupillare paternū
vel p̄mpars potius ē cē-
sendum. o Idem.
p Religiosus executor
ab aliquo in sua vo
luntate ultima deputat?
nō pt cū velle vel nolle nō
habeat hmōi officii susci
pere vel exequ nisi a supi-
ori suo petita sup h licēia
et obtēta. q Sane plu-
ribus a testatore simplir ex
ecutoribus deputatis vno
eorꝰ mortuo vel i remotis
Religiosus-C-liberis-ff-de pu-et vul-ß-l-q ꝑles liberos-i fi-
Religiosus-C manauit ad declaracōnē dēc-s-e-tuate
eorꝰ q plene no-guil-in spe-de instru-edi-C-nūs
dero-v-sepe etiā queritur-
o Religiosus-intelligam indistinctē siue sit mona
chus vel regularis canonicus mendicans vel non et de
claustralibus intel
ligo in quibus se-
quens ratio locum
habet. Sed quid
de minore xxv an-
vel de muliere nū
quid pnt deputari
executores, et quia
maior-xvij-potest
procurare negocia
s-e-li-de procur-qui
generaliter-i fi-vi
tetur-q possit esse
executor. C-etra q
non baby ꝑsonam
stādi in iudicio-C-
de procur-exigendi
ad hoc-s, de era-et
quali-c, intercuz
-C-de legi-tu-l-ulti-
Idē de femina-ff-
de procur-l-neq feia
-C-e-l-alienaj-ff-de
reg-iur-l-n-in-q-v-
ti-C-eria. Quēdā
fit de iure o sicutuo
optima interpres
legū baby q tales
executi possunt-ad ß facit hec dē-
p Aliquo-dericovel laico-q ꝑ ūdā-et-c-ß religiosus-
q Non habebat-s-de elec-xn-q-i-nō dicatur-j-t-pr-
r Officiū-hodie rationem habuus officij ordis-cultu
natus loci exigit a religiosis etiam exemptis-et si circa
id deliquerūt illos punit ut in de-e-t-religiosis-
s Obiēca-ergo tūc potest-s-immme enī est tale officiū
-hoc vi-di-nō latis-d ed vide datur otia-e-x vi-q-mo
nachi-de postul-c-i-vbi dicitur duo regni-sci-q expos
cary nūtas monasterij-et q abbas imper-p ista parte
faciebat dec-tua-s-e-ti-et extraua-gans-io-frangipani
de qua fuit tracta, p-de-ubi quidā frater ꝑdicatoꝰ fuit
executor-ß expeditū est-idem guil-in-c-q-ver-sed si
t Sane-ß tractabat alter-cum ver-se.
u Simpliciter-sine clausula ut ipsi vel eorum alter vel
q ß non omnes-alias non essi questio-
x Mortuo-nota ex lia q mortuo executore eius offi-
cium non traxit in heredem-videtur enim industria et
amicicia eius electa-ad ß-a-de offi-de-l-ul-ff-p socio-l-
actione-C-morte-ff-man-l-mādatum-in fi-quidam dice
bant tale officium trāsire in heredē executoris-p-l-ff-de
ali-et ci-le-l-cum vnus-et-l-a filio-in prin-et-l-alimētum-
in prin-Alij distinguebāt-an res esset integra vel non
licut-s-de elec-in causis-C-man-l-mandatum-Sued au
tem dixi nō transire in heredē-verū est nisi testator ex
presserit sicut et de compromisso dicimus-s-de arbi-c-
ulti-Quid autem tunc fiet-dixi-ī in glo-ut quia-
y In remotis-Si ergo non multum distat vocabitur
et sit terminō assignato nō venerit, p cedet socius sus
illo-si autem remotus est necvocabitur sic et in electo-
ribus-de elec-quia propter-s-c-cum inter vnu eriās
-e-q sicut Iohannes-

a ¶ Cõsigat-ñ.s.ne se.va.e.vno.ad ñ.de ob.del.si is cui
b ¶ Expiserit-ut q. venit ne alter sine altero, p eder es
Aliud ell.g tacẽ. aliud expsse ead.ñ.de bap. maio
res. ?de re.nu.is qui tacẽ. Quid g ñme fiet exquo alter
nõ vult exequi vel mortuus ẽ.si testator sibi, puchc illis
fuabitur. alio ogñ eps exequatur.s.e.si heredes.et.c.tua.
Quid si abbas sci
pculi datus ẽ exe
cutor tuo mortuus ẽ,
niquid ñ officiu
erastitie ad succes.
sores. videtur diffi
guendũ. an fuerit
ppũ no mẽ expsslu
necne.s.de ob.del
qm.qõ sanis possũ
dici in extremis. si
in ppũ videtur q
lici nomẽ non fue
rit expsssim ñ af
fectione ps lo ne ñ
factũ fuerit vñ nõ
erasetur ad succes.
sores. ad ñ.xij.q.iij.
pontifices. de testa
requisiti.
c Adimplere.s
ñ.s.e.li.de p.cui.si
tuo. ¶ sane.et ff.
de admi.tu. decre
eo. ¶ ul. Et ẽ in hoc
ſpẽale fauo ẽ testã
tũ cũz et pupil.
lorum.
d Immaq pis
culis. Cema
nuit ad supple
tionẽ dec.s.de pac
plenq.et.ppter ea
que ibi i ſs.no. oſti
dicẽs. Quoq.xp.
rorũ aias oſtinuo
hec ab rigit. nam
quasi omes sibi ra
lia attribũt. ratel
allicũt. ve imirmi
tati qua cõsigit
medicus ẽ q sanare
debuerat firmari.
e ¶ Solẽres. ad ñ
.s.de offi.legã.of
ficij.
f ¶ Germe. hodie trãsgressores excõicati sũt ipo iure. nec
absolutũur ab alio q a ipa. nisi in mortis articulo p ele
de penis. cupiẽes. in ſs.q.tepiuat eã penas ?. positas.
g ¶ Promittẽdũ. nõ ẽ ni facũ deus ptãm inter ista. xxij.
.q.v. iuramenti.
h ¶ Sepultura. cui ẽ ñ ſit ſpiale pactõ inter ue nire nõ
vi.v.q.ij.q.ij. pio. de pac. pactões. Sumitur aũs sepultura
multis modis. qõ dic ut no. xiij.q.ij.c. Iteꝝ q.ritur. es.
i ¶ Remẽdi. licẽ nõ tenear phcipale tener a). e.c. pnl.
accessoriũ quo ad quid. et est ſpiale ad ice de iuriũ. de
bitoribus. vbi de hoc. et.c.ti. cũ tingat.
k ¶ Eligẽ. puniur ẽ in quo deliquit. de tẽp. ordi. litis. de
hiis que fiũt a ma. par. ca. quesuit.
l ¶ Apud quas. ꝗ ubi fuit maiorũ fiorũ sepulcra. xiij.
agente à id exequi fortẽ
no lẽre, ne volũtatẽ testa
toris impediri vel minium
differri oũgat potent ali
us nisi testator aliud ex
presserit officiũ execucõ
nis mũũẽte libere adim
plere. ¶ Omfa. viij.
de sepultur.
m Simarus pisculis
et sanctalis que
frequẽter ex hijs puenii
unt o buiare volẽres vni
uersis religiosis secula
ribo clericis cuiusũq; stã
tus vel ?dicõmis existant
in virtute sancte obedien
tie ac sub mter miacõe ma
ledictõnis eterne distri
ctissime, phibẽm? ne ali
quos a d vouẽdũ urãdũ
vel fide mterposita seu alias
p mitrẽdũ inducãt. ut
apud eos. eccias sepultu
rã eligãt vel iam electas
ulteriꝰ nõ immutẽt. Nos
emm ſ secus actũ fuerit e
lectõne talẽ decernimus
nullius penius existẽ fir
mitatis. statuẽtes ut hij q
sic elegerint nec apõ ſie
electas eccias ullatenus
sepeliri nec alibi ne ora
votũ iuramẽũ aut pmiſ.
ſum bmõi a se facẽ ma
teriã hẽant venendi pos
ſint eligẽ sepulturã. ſi cõ
tradictõne quacũq; cess
ante sepliãtur ommo a
pud illas eccias apõ q̃s
sepeliẽdi de iure fuissent
si alias sepultura nõ elec
ta forsitan decessissent.
n Si vero nõ religiosi
vel clerici p dictos m su
is eccias vel cimiteriis ſ
ſiſ pserint sepelire ad re
stituendũ ea sepulcra. eor
potũ si pctãtur q̃ eã a
mmũ q occasione sepultu
re illoꝰ. puenerint quo
libet ad eos cõdẽ insta dere
duũ integraliter faciẽdã
ipsos obligatos esse cen
sem? quã mſi fecerint ec
clesie ipe apõ q̃s sepulti
fuerint nec no a cimiteria
earũdem extũc eos p sint
et tãdiu maneãt eccia alti
co suppositã mẽdẽ donec
p ¶ Faciendã. non dicit cui eccie-credo q eccie cui facta
est maria vidẽtur apõ quã sepeliri debebat. probabil
eccia iam habuit suã canonicã. et sic nõ ob.?.q.pij. qui
in alio casu loquitur. si ergo ipa eccie fuerat eccia dimis
sa cui soluetur pena. vnde existe ra videtur accõsiciat cum
credit eos succedit debitori. ff. de solu. ſichcbus. q. a vino.
q ¶ Interdicto. g. ppter trãsgressionẽ vm? fratris eccia
rora. cimiteriũ pumeur. sufficit ita sc̃ptum esse. ape ed
ratio. q. exquo illi scebẽt fuũ non esse mulcligare te
debẽt diligẽter qua electõne ad eos deuenerit. ad ñ.c.
vn de vi. cum quereb atur.
Sm quis. Primũ dicũ huius tẽ. emanauit ad te
damcões eor. q no. ber. et modernis. et.de hijs. et appro
batur opinio mmo. et reprobatur opinio. hũ. et.ũ.
agente à id exequi fortẽ
no lẽre, ne volũtatẽ testa
toris impediri vel minium
differri oũgat potent ali
us nisi testator aliud ex
presserit officiũ execucõ
nis mũũẽte libere adim
plere. ¶ Omfa. viij.
de sepultur.
m Simarus pisculis
et sanctalis que
frequẽter ex hijs puenii
unt o buiare volẽres vni
uersis religiosis secula
ribo clericis cuiusũq; stã
tus vel ?dicõmis existant
in virtute sancte obedien
tie ac sub mter miacõe ma
ledictõnis eterne distri
ctissime, phibẽm? ne ali
quos a d vouẽdũ urãdũ
vel fide mterposita seu alias
p mitrẽdũ inducãt. ut
apud eos. eccias sepultu
rã eligãt vel iam electas
ulteriꝰ nõ immutẽt. Nos
emm ſ secus actũ fuerit e
lectõne talẽ decernimus
nullius penius existẽ fir
mitatis. statuẽtes ut hij q
sic elegerint nec apõ ſie
electas eccias ullatenus
sepeliri nec alibi ne ora
votũ iuramẽũ aut pmiſ.
ſum bmõi a se facẽ ma
teriã hẽant venendi pos
ſint eligẽ sepulturã. ſi cõ
tradictõne quacũq; cess
ante sepliãtur ommo a
pud illas eccias apõ q̃s
sepeliẽdi de iure fuissent
si alias sepultura nõ elec
ta forsitan decessissent.
n Si vero nõ religiosi
vel clerici p dictos m su
is eccias vel cimiteriis ſ
ſiſ pserint sepelire ad re
stituendũ ea sepulcra. eor
potũ si pctãtur q̃ eã a
mmũ q occasione sepultu
re illoꝰ. puenerint quo
libet ad eos cõdẽ insta dere
duũ integraliter faciẽdã
ipsos obligatos esse cen
sem? quã mſi fecerint ec
clesie ipe apõ q̃s sepulti
fuerint nec no a cimiteria
earũdem extũc eos p sint
et tãdiu maneãt eccia alti
co suppositã mẽdẽ donec
p ¶ Faciendã. non dicit cui eccie-credo q eccie cui facta
est maria vidẽtur apõ quã sepeliri debebat. probabil
eccia iam habuit suã canonicã. et sic nõ ob.?.q.pij. qui
in alio casu loquitur. si ergo ipa eccie fuerat eccia dimis
sa cui soluetur pena. vnde existe ra videtur accõsiciat cum
credit eos succedit debitori. ff. de solu. ſichcbus. q. a vino.
q ¶ Interdicto. g. ppter trãsgressionẽ vm? fratris eccia
rora. cimiteriũ pumeur. sufficit ita sc̃ptum esse. ape ed
ratio. q. exquo illi scebẽt fuũ non esse mulcligare te
debẽt diligẽter qua electõne ad eos deuenerit. ad ñ.c.
vn de vi. cum quereb atur.
Sm quis. Primũ dicũ huius tẽ. emanauit ad te
damcões eor. q no. ber. et modernis. et.de hijs. et appro
batur opinio mmo. et reprobatur opinio. hũ. et.ũ.

a ¶ Sepeliri-vñ ſi intestatus decesiſſ ibi ſepeliri debuiſſi-ut dixi-s-c.px-e-s-e-t-c.i. vel ſtetur cõſuetudini
b ¶ Canonica-ſalte; quarta-a-e-certificari-ſi hys qui elegũt ſepeliri apud minores vel p dicatores-tax ara eſt quarta p eũ ag-à-boifa-q incipit-ſup eath ecliã-q fuit reuocata p bñdictũ-hodie innouata p clẽs-e-e-tuditu.

Ditaxat-q. eĉ ſi apud debitã ſepultus fuiſſet habuiſſi prochialis eccleſia canonicam-s-e-c.i.

d ¶ Domicilia-qt eſte pr de ſ̃ap-bilectus-i-ff-ad mu. mici-l-assumptio.

Ieĉ poſſi quis eſte ſme domicilio ut ſi relicto vicilio natuget vel iter faciat querẽs quo ſe collocet-ff-ad mu mẽ-l-abeo-in pr.-e-l-eius-et qd diẽ ſ̃ diuerſis domicilijs ſatis putare; equũ in vno q̃ eq̃alter eſt in duabus prochiſ ſuputa inbiet at quiſ domũ i cõmio duarũ prochiarũ-vel duas domos ouitas habitat que ſuit in duabo prochijs ut eadẽ rõe ille due dividant quartã.

e ¶ Dividẽ-ſi-s-de teſt-rdani-ſ-ad fi. ſſ ¶ Si quis-ſi terminãtur q̃ no-vnj.-q-j.-q̃-ar illi-aliaſ incipit-nũc queri tur-et-s-e-fraternitatẽ-rapropatur opi-lau-vim-io-eg oſ-reprobata opmione bu-et ala-t-et-ſ-quã etiam poſt-magis dicebat iuri ſonam.

S qui-electa-aliaſ nõ eſti qõ-q̃ apud illã ſepelireẽur-s-px-c-in-fi quo. Quid dicet-anus, patus-aliq ab ãtiq

f ¶ Ab ãtiquo ſunt ſepulti aliqua eccia pr elegit ſepulturã in alia-e ibi ſepultus eſt-filius decedẽs intestatus ſepeliretur in ſepulcro pẽis vel i ſepulcro ami et alio rũ. Et mẽlligo ut bene, pedat dubitacõ-q̃ poteſt ſepeliri como de in utro q̃, putaq; pte muemes textum-xiij.-q.ij.-c. ioſeph.-et-v-ibi eccta-q̃ alias ẽ-q̃. Per iſtã liam quã tã habuimus-s-c.px-in pñ-ſatis videretur habẽdã rõnẽ antique ſepulture aui, pam et alioꝝ; potus q̃ pñe ad idẽ-s-e-c.i-in pñ-et-c-fraternitatẽ. ubi dicit patrũ ahortũq; pentũ-copulatiue dictũ quaſi non ſufficiat pẽs; ibi fore ſepultũ. Ieĉ vnẽte pre ſepeliẽtur in ſepulcro aui ꝗ.c.px-

g ¶ Deportan-ſic ꝗ.e-c.i.in-

ab eis fcã fuerit reſtõ plenaria oim p̃dcõꝝ.

h ¶ Dẽ. Qm q̃o cuius maiore eſt ſuit ſoliti ab antiquo in aliqua eccia ſepelirĩ ea dimiſſa eligit alibi ſepulturam canonica pr eõ dimiſſe nõ debetur eccie-ſi illi dũtaxat i qua ille officia ſuecuit audire duima et eccieſtica recipe ſacramẽta.

i ¶ Cũ ab eo qui duo habẽ domicilia ſe collocãt equaliter in utro q̃; i loco tertio eligẽt ſepultura domicilio q̃ eccie habũt mẽter ſe diuidẽ canonicã portõnẽ.

k ¶ Si quis antiqua dimiſſa in nouã eccia; in loco min? religioſo elegerit ſepulturã-electõẽ; hmõi licet iura ſup hoc videantur eſſe diuerſa nequaq̃ volumus impugnari.

l ¶ Dẽ. Si qui habet domicilia in ciuitate vel caſtro quãdoq; ad villã rurale ſe traſfert recreacõnis cã-vel ut ruralia exerceat i eadem. Si vero electa ſepultura

minẽs ꝗ̃ pecũlũ immutat ius cõe ut ſ̃ videa-a diũ-s-e-li-de, pcur-ſi duo-ꝗ̃-ſane-

m ¶ Mulier-ſi termiatur qõ no-hu-e io.-xiij.-q.ij.-vna quecq; voluerit-vel cũ nemie

n ¶ Eligat-eligẽ emi pt cũ quo; ſepeliri-s-e-de-uxore-m

o ¶ Siro-ſi verus vir fuit-ff-ad mumẽ-de iure.-ꝗ̃ malin

p ¶ Non ozẽ-ff-ad mumẽ-l-filij.-ꝗ̃.

decẽdat ibidẽ nõ m eccia dẽ ville ſ̃ i ſuã prochiali vel i ea potius m ꝗ̃ maiorum ipius ab ãtiquo ſepultura exuitit ſepeliri debẽt dũmõ abſq; pluoia adipa; valeat deportari.

q ¶ Mulier autẽ q̃ plures viros habuit ſucceſſiue ſi ſepulturã nõ eligat ẽ cũ viro vlũo cui? domicilũ retinꝝ; hõ nõ ẽ tumulãda

r ¶ Ieĉ pr mino. Dẽres filios q̃ nequũt antreq; ad ãnos puertatis peruemant eligere ſepulturã poſſit ſi ſuerũ do terre id habeat quo volu erit ſepelire. hoc tamẽ nõ poteſt ubi oſuerũ dõmõi nõ habet-ſ̃ ſuit cum ſuis maionibo vel in prochiali eccia tumulãdi.

s ¶ Quãuũ autẽ ſluuſſ familias abſq; prĩs aſſenſu ſibi poſſit libẽ eligẽ ſepulturã-p aia tamẽ ſua pter ipi? aſſenſum miſ pecuũ caſtrenſe aut quaſi caſtrenſe hẽat aliq̃d ut dicare nõ poteſt.

t ¶ Ieĉ. Emanuit ad decl'acõnẽ dec-s-e-ẽ vxore-p

u ¶ Puto. ij-ſentatis-ſcꝝ.xij.an-in muliere.xiij.in viro q̃ dicit ut-a-dixi de teſtamẽ-c.i-q

x ¶ Eligẽ-ſiue nec aliãs-teſtari-ff-de teſta-q̃ erate-alias in q̃.ij.q.vi-q̃-diffi mina-circa pñ. C. quã do, puo-non e ne-l.ij.

y ¶ Cõſuetudo-ſi ẽ ergo oſuetudo dat iurĩ cõnẽ et ius eligẽdi platũ de foro o pe-cũ aningat-te cã poſ-cũ eccia-ſit eriã dat ius eligẽdi ſepulturã ut hic vides.-t-

z ¶ Sel in prochiali-ſ̃ ẽ diſuicta-nũq ãd ꝗ̃ datur electõ q̃ vio?-j-dẽre-iurĩ-m alternatiuis-cũ ſuis o cor.-Econtra vio?-ot dmẽ ſcptu re ſeruãdũ-xiij.-diſtrect-ad fr-s-e-li-de elec-ſi quis iuſto.-c-i-e-s-de ꝓbmãdato-aſſ tutiuſ ad ſ-s-c.,px.nec ſemp in alternatiuis ẽ electõ ut dicã i põ-regꝗ-i alẽna tiuis. Cõſuetudo tũ hõ q̃ pentes vel annci ſ̃ es ſepeliũ in altera qua voluie Et graue vio? puerũ; octo dierum ſemp pri iantiquis

a ¶ Ab ãtiquo ſunt ſepulti aliqua eccia pr elegit ſepulturã in alia-e ibi ſepultus eſt-filius decedẽs intestatus ſepeliretur in ſepulcro pẽis vel i ſepulcro ami et alio rũ. Et mẽlligo ut bene, pedat dubitacõ-q̃ poteſt ſepeliri como de in utro q̃, putaq; pte muemes textum-xiij.-q.ij.-c. ioſeph.-et-v-ibi eccta-q̃ alias ẽ-q̃. Per iſtã liam quã tã habuimus-s-c.px-in pñ-ſatis videretur habẽdã rõnẽ antique ſepulture aui, pam et alioꝝ; potus q̃ pñe ad idẽ-s-e-c.i-in pñ-et-c-fraternitatẽ. ubi dicit patrũ ahortũq; pentũ-copulatiue dictũ quaſi non ſufficiat pẽs; ibi fore ſepultũ. Ieĉ vnẽte pre ſepeliẽtur in ſepulcro aui ꝗ.c.px-

b ¶ Non pt-ff-de vna-cã-

tumulis ſolẽniter ſepeliri-hoſt-in ſuma huius-e-ẽ e

c ¶ Suãus-de ẽ tractabat apud quam. v.ſi vero iuſ filius familias-maior in pubtate-et ẽ huic-ſ-s-e-li-de pcur-qui generaliter-q̃-i-

d ¶ Sepulturã-q̃ electõ re fertur ad id tpus quo ſo luuis eſt a pña prãte-ad ſ-s-e-de vxore-i-ſin.

e ¶ Castrẽſe-ſcꝝ qd; deqnũo donatũ eſt-vel qõ ipe fi

f ¶ Castrẽſe-ſcꝝ qd; deqnũo donatũ eſt-vel qõ ipe fi ꝗ̃ ognatis m milicia

g ¶ Quaſi castrense-ut qõ acq̃rit fi m poſtulãdo-nã e ipi aduocati militant-C-de aduo-diũ-in di-h aduocati

h ¶ Aduocati militant-C-de aduo-diũ-in di-h aduocati

i ¶ Iudicare-i-iuſtia volũtate rẽimq̃re-iudicũ eni ſ̃ fi

k ¶ Iudicare-i-iuſtia volũtate et aliter multis mõis-qõ dicũt

l ¶ Deportan-ſic ꝗ.e-c.i.im-

b ¶ Non pt-ff-de vna-cã-

Rmotis.s.d.tam bijs-
Eligiosis.e.manu-
mit.ad dedicationē eorz q̄ no-
mo.c.ofti.s.de.exc.pla.mi-
nus mnqua.c.ofti.s.e.ti.de vxore.e approbatur opio
innocētij reprobata opinone mcomodicitatis id p̄mitti q̄d
alias nō p̄mittēdum.fic.s.e.is qui. Ꝓ cā incomoditatis
alienātur res ecē.e
.xvi.q.vj.terrnlas
c.Ꝑ ab eis fic.s.e.
ts.pri.c.ul.cū suis
ꝑcis.
d.Sepultura.ß
tenebat inno.c.sed
ofti.s.p de.s.e.de
vxore.sci q̄ talis
electō ad illō ep s
sci post mortē re-
fentur quo solue?
et monachus a
iugo sicut ibi dicē
vxore.ad id.s.e.
.pri.s.fin.ß eiā
.pb abat p de.p.d.
de exce.pla.mmi
mi qua.e.p de.de
pulc.ue pulcgia.
vbi dicē illi fres
eis gitē sibi sepultu
ras. Ad p̄mū ridico
q̄ licet xvi vel filij
usf.amilias sint m
prātur vir vel pri.
non eli m eñ q̄ aliqd habēat velle nolle q̄ nō ē in
monacho.e.facti.s.de.p.cur.qui gl.habet.Et.Ad dicēdū
mi.s.et.ut pulcgia.dic q̄ nō loquitur inveris religio-
sis.ß in bnis q̄ aliquāturus m ofratermiatē.vel mrelligā
Ꝓ tur fm istud.s.q̄n a monasterijs sūt remoti.
Ascre eōm.de.s.greg.ix.dcēsa te eēua g ātiqua
ciej iebat.graue nobis.put ibi pat.Et quere la
arepi et capitū pisam puem ad ip̄m q̄ p dicatores et
minores p dicabāt dcēias ex p cepto non debēt scrībere
greg.ix.sequitur ho.die gnīsi ēt ordā omes religiosos
quia nō op ent recipe dcēias.ut in cle.de peñ.capitēre
Decim.ax.m dcēias.solucōne an debēatur .n.Sun
ex p cepto an ofuetudie tollātur diuerse fuerūt op mo
nes antiqui.Et dicēdū quidā quos secutus ē innocē
in glo.quā p ofuit sup ista ꝓtica.q̄ dcēe mdifficile debē
tur.a ꝑlonales.ꝑdiales.ꝑdārē ālictares vcens.n no-
rē la.e.p una.xvi.q.i.reuertimm.e.c.decime.e.q.vij.
quicūq.e.c.omēs.e.m multus capliis.dicit quidā tde
ologi.a.ß scripsit p.e.subardus.q̄ p cepto.z alia mo-
ralia.et hec ad liam seruāda.ut nō ocdcēs.z.q̄ quedam
cet mōialia.s.be nō sūtur ad liam.ut.e.p ut.q.p par.
.c.vno.que.fā mihi.ca.e.hec sūt sacrīficōz.p cepta quo
rū non vba.s.in mens seruāda ēt.e.sic dicūt in dcēis ut.s.
sint mstica vel parti moralia ut sūficiat aliqd dari pro
dcēia ex vigore ostendūtur pata cēsīma vel ultmo cē vl
cirmo cē pri.ad.ß.v.di.in p.vi.di.Cul.s.e.o.m fium.e.
.c.in aliqbo.m fi.e.ad aplice.ca fi.Sz hec opmio cst
falsa.z reprobata p omia iura.et p ocliū gnāle.s.e.m a
liquibo.vbi dicēt integraliter dcēias p solueādas. Alij tde
ologi dicūt q̄ hēc dicē dcēe nō debēur.q olim iusse erāt
dari clericis quū sū aliud habēant ut numen.xvi.ubi si
cebatur clericos dcēias.pre debē ēē cōtētos.hodie vero
habē p dia vñ ex dcēie nō debēur.et ß opmio repro-
batur.s.e.ma nobis.Aliū dicūt q̄ dcēie in illis regnibus

Religiosi nisi
.xxi.q.ij.m.ad aliqd.
Ꝑ
.xxv.di.dcēias.e.
p
.xxv.di.dcēias.e.
.xxv.di.dcēias.e.
.xxv.di.dcēias.e.

repire simpliʒ q̃ debeatur certa ps nisi forte i eo q̃ iur
coi petit quarta-s. de offi. ordi. o qrēte de pscp. de quarta.
¶ Pe illo. sic in hijs inspiciatur date tpis. ad idem. s. de
b ¶ Possidebāt iure suo tā q̃ sibi debitas nec nō deb illis
ob esse pulegiū ff tacito impetrati. s. de priuil. ducū.
Sed pt dici si bona
fide possidebāt. ff
pprietāte iuris nō
habebāt ut sola
bone fi dei possessio
vires pulegij
impediat. sin autē
cū violētia vel male
fidei possessio vi
res priuilegij non
impediat sm im
nocen. et hoſt. qui
hoc no. in pō. de
ducū. allegant de
restit. spol. gratis.
de pscp. c. ul. de do
na. inter vi. et vx.
et si necē. ob ff enā
ibi dicūt q̃ si ab
bas impetrat priu
legia exēpcōis. p
se et capellis sibi ſſ.
rectis. q. si aliqua
capella sita ab alio
monasterio bona
fide possideatur im
pediūt vires pu
legij. alias non
per eadem ima
¶ Nec ad alias
seda declaracō po
ne. debebatur mis
dei medietas decī
mar. ātiquor. pri
vilo. cū prochie
impetrauit pcis
perq. ea pte no
ualia. p qua tē. de
pore impetracōis
nō in tota prochia
ſſ solū i ēta pte. po
ne. et tra riuū pcipi
ebā pte illā decīar.
in illa solū pte rec
piā noualia nō in
vetori ori.
d ¶ Et. p ea. tercia
declaracō. pōe. debe
batur michi dimi
dia decīar. cū pro
chie ſſ nō daba
tur mis ēcia. imp e
trauit priuilegia de
nualibꝰ. p ea pte
tē. solā tercīam in
nualibꝰ habebo o
e ¶ Statuimus. se
quētur adhuc due
declaracōes. Ad ea
rū mēlli gētā se

qua veteres eos contigūt
ad illas noualiū decimas
quas tēpore illo quo im
petratū vel obtentū extitit
hoc indultum alij possidē
bāt cū de hoc in ipo mēcō
nulla fiat nullatenꝰ se ex
tēdit. nec ad alias cēmsi
in hijs tm locis ubi vere res
tūc qn dictuʒ. mdultū im
petratū fuit ipi impetrato
res hēbāt. et pro ea solū
modo porcōne qua ipi tē
pore impetracōis hmōi p
cipiebāt ātiquas. ¶ Sta
tuimus pterea q̃ idez in
dultū obtentuʒ ab hijs q̃
tpe impetracōis ntaliter
veteres pcipiebāt decimas
vltra medietatē decīaruʒ
nualiū nullatenus extē
datur. q. nō est verisimile
si tūc de plena integra pc
cepcōne veterū fuisſ expſ
sum q. aplica sedes pari
ter. similiter nualiū de
cimas in tā gue prochia
liū eccīaʒ. dispēdiū includ
fisſ. quodq̃ racōne talis
indulti siue impetrati am
siue impetranti de ceps
nō posſit in nualibꝰ que
ammodo fient vendicari
et acq̃ri vel pcipi plus q̃
medietas decimaʒ. ipoʒ.
nualiū etiam si amplius
in veteribꝰ habebāt. cū nō
sit dicēdus asperū sed piū
potiuſ q̃ demignū si sup de
cimis futuroʒ. nualium
ora prochialium eccīaʒ.
guamē. qō ex districtōne
indulti hmōi posſit accē

as. q̃ aut ille q̃ impetrat tēe indulti pcipiebat integraʒ
decīaʒ aut plꝰ q̃ dimidiā aut dimidiā. a minuſ. i pmis
duobꝰ casibus. sc. q̃ integraʒ. vel plꝰ q̃ dimidiā pcip
in antiquis pterea pulegij nualiū solam habebit dis
midiā si pcepit dimidiā vel minus antiquoʒ. tantū dē
pcipiet nualiū. f ¶ Medietatē. noue porcōis dimi
dia cōtinetur. ff. de
. v. sig. nomē filia
rū. c. porcōis. ff. de
vsufruc. etiam.
g ¶ Sua nō cēsēdō.
h ¶ Circa ero fit di
cere aliquis quare
ff. tā stricta in
terpratacō et aspera
Rūde
i ¶ De medietate
bnꝰ cōpendiū
trībo declaracōibꝰ
prime pts. ſſ istis
duabꝰ declaracōi
bus istius. c. statu
imus. nō op hēdū
tur. ⁊ hoc intendit
ſſ. pcipiant inte
gra vel plus q̃ di
midiā in antiquis
et in nualibꝰ pte
xtu talis includit tā
tūc ē habebunt.
k ¶ Cōgrue. quod
dicūt. s. de pbē. de
monachis. xi. q. i.
l ¶ Allaʒ. de . e. ci
cimarum prochie
siue. Iohānes.
m ¶ Onera legato
rum. nūcionum se
ap. collectarum et
similium. ad idē. i
. e. h. de pben. c. i.

dere tliter obuiare. ¶ Re
ligiosos tm cisterciēn. et
cartusiēn. ordinū statuto
et declaracōe hmōi quātū
ad hos duos articulos vi
delicet de medietate decīa
rū nualiū op hēdi nolu
mus vel ostrigi. ¶ Dbi
aūt p hmōi ocessiōes dci
maʒ. parrochiales eccīas
deo grauari o ñgit. q̃ ea
rū rectores de ipaʒ. red
diriby o grue sustētari et
omodo ura ep alia exhibē
bē nō pnt. pudeat. plo
coʒ. ordinarios et ordie
tur taliter q̃ eisdē rectori
bus tm de illaʒ. reliquat.
pcuribꝰ q̃ exinde operē
tem sustētacōem habere
et ep alia iura solue re va
leāt. aliaq̃ onera debita
supportare. ¶ Sane quā
us forte a religiosis exē
pts. ⁊ alijs fiāt mfeudati
ones de decimis deēsis a
laicis et idez laici q̃ illas
ab ipis religiosis i feudū
tencāt recognoscant. nō
tamē licez religiosis eisdē
post talem mfeudacōem
vel recognicōne sic de facto
pstumptaʒ hmōi deci
mas de maiby laicoʒ. ip
soʒ. acquirē vel recipere
absq̃ diocesano. ep. o.
assensu. ¶ Illas aūt dci
mas mēlli gim posse ta
liter a religiosis de maiby
laicoʒ. reapi vel acquiri
q̃ aū lateran. oci. ipis lai
cis m feudū penio fuere
ocesse. ¶ Diocesam. vero

n ¶ Assensu. laicus
habebat decimas
quas religiosis ve
nare volebat. sim
gebat sep. instru
mentū ab illis ha
bere in feudum ut
sic quasi restituēt
ipsas eisdem sme
o sensu opi. sed ta
lis fictio non pro
dest ut ſſ vides.
o ¶ Lateranen. de
priuil. cū ⁊ plātare
p ¶ Perpetuo. se
cus si ad tempus
et conco. de hijs
que fiunt a pla. cū
aplica. in fi.

a ¶ Exēptis.i. de ipis decimis vel decis exēptor; p dioz.
b ¶ Iure.s.e.ex pte.j. ipi laico nō accere debāt nouaria.ut.s.e.dua.i.sic nec ipis religiosis qui a laicis percpunt ad dcz.s.e.ei oīnq as. Arotra.i.de iur.pa.c.i.do.hi res a laico pōtata mitt ad ecia turā in mullius pnditciū.ñ est p indiciū ecie prochialis ad ff.s.q.i.m fi.

¶ Si qui minor.xiiij.annis ingrediatur religiōē; in.xv.ānis libere exit.msi ipo.xv.āno, pfessionē fece rit vel habitū, pfessor; receperit vel expsse ea tā habuerit, pfessi onē pus a se fact.i. fāit p eorum.xv.ān.poterit habitū vbi nō est distinctus in tel igatur, pfessius msi tāta sit indistinctiō q vnūēs ci ēis fīmili habitu induātur. Si maior.xiiij.ānis ingredie fi poerat habitū p annū q̄ tū cūq; fuerit indistinctus intelligatur, pfessius msi tāta sit indistinctiō q vnūēs ci ēis fīmili habitu induātur. Infine declarat q̄ sint habitus distincti.

e ¶ Annū.ssimatum.q.nō sufficit incepisse.qd dic ut.s.e.ad nam.

f ¶ Ingreditur.ñ tē le qd est ñ libere pp.

g ¶ Sequēti.sci in.xv.ān.lic.xx.q.i.

h ¶ Sol.re.illō. pere eo opteo.ñ.

i ¶ Prius.sci ante.xiiij.annū.

k ¶ Expsse.et fic re probati ē q̄ nono.xx.q.i.illud.et ib.s.e.ñ figūrati.q dicēdū.ut q fi.pfessionē fecerat ante.xiiij.annū tacite ibi mora trahēdo post.xiiij.ānū vtūtur eā mtā habēar.de dispō.impubilium.et.c.accessit.osti.aūt q̄ hāc vidit tē.in tē.ñgūrati tmebat q̄ ñ fi.

l ¶ Sequēti.ñ.de.xv.ānis fuerūt vidtur.ecce ergo quarū cāū prochialiū eccīaz. ad re quisīcōz; rēdēdū ea rūde de ipis religiosis sup decis quas habēt vel eos habē cōtingēt.quc quidē alias ad ipas spectauerē eccīas msi de rebs exēptis agat exhibēāt iusticie cōplemēū. ¶ Ceterū idem religiositā exēpti q̄ nō exēpti de terris a possessionibs acēpitis hactenus et amodo acquirēdis dcēmas integre soluāt illis eccīis quibs cedē possessiones et terre p ius fuerant decimales msi sup hoc speciali nuvel p uilegio sint mūiti. ¶ Nec p eo q̄ forte in aliq̄bs prochijs omnes maiores decimas seu pterz illaz. acq̄runt de mambo laicoz. possunt p eadē vel sili pcto esse de nouo post modū fiāt noualia in eisdez pterre vel pcipe nouā lui decimas eorūdem msi alia racōnabilis p quam hoc facē valeāt causa ñbsit. ¶ Innocentius.iiij.

De regularibs transeūntibs ad religionem.

¶ Si quis monasterū antē q̄ quartum decimū ānū ut monachus efficiatur ingrediēr msi coopīto pfessiōz faciat in sequēn. vel habitū religiōis suscipiat q dari pñtendo ylsuetur seu pfessionē a se pus factā tam expsse habeat litere pt mfra plus sequētē ānum post.xiiij.ñ ānū bñ ipa mā, pfessionē facta āte illū ñ fi nō eio po.si tūc demū cū lapsus fuerit ānū.xv.in ipo pōtauerit habēdi habitū. ¶ capellam i seares clerici.

m ¶ Cōmūnit fuērēt ñ bitus ille religiōi? nō ñ fi forte seu ānū clerico.id est p eōm corrigēdū.s.tēta.e.ij.s.e.sicut tuis. Si niquid opēditur talis, pñtēn nō pāsest ñ ¶ iustamutue vel, pñtatur vt exeat.ut.s.de eccīū cām.in fi.ad ff.g.e.ut clerici.

o ¶ Annū.ad dcz.s.e.ex pte.

p ¶ Dissimilitudīs, patēt in colore substāta vel forma.secūs quo ad hūc ēsim.ut alia latrutē quā loquitur ñ fimis.ut in cle.e.i.eos qui.ervte q̄ ibi no.in glo.n.e glo.lici ergo.

q ¶ Distīguitur. Si nōne.ibi recipiēdo habitū q̄ dz p̄ pfessis vtūtur.ratē.pfessius.ut.s. ¶ Illud verū est q̄ distinctus est habitus.ubi vero nō est distinctus sēsu ut hvtūs.et sic intelligas sane q̄ nō.ber.s.e.ex pte.in vlti.glo.ad fi.e pbatur.ttē.s.e.sta tūmtus.

r ¶ Etiā fi.pterea dueētur.illud q̄ vero.qd in pñ.ñ posīti est.

s ¶ Agnoscēt.id est agnoscē tēpora.

t ¶ Plinius.maior sep tēmo impubū intellecētū habēt.sed non plenū ut hvtēs.mmo ratē sep tēmo ignorat q̄d vidēat.c.de falsa mo.l.i.

u ¶ Aliud.ut quātēnātur a certis plōrib vel certis diūbus vel formis.

De regulare. et fugen

Non solũ. Predicatores et minores infra annũ. p bacõis quẽquã ad sui ordinis. p fessione recipe nõ possunt quod si fecerint receptus alligatus non est eor. ordini et ipsa recepcõne. pfessionis aliorũ fuit suspensi et pumendi penaq. p graui oribus culpis eis cõfuerit imfligi. Excipit dẽ. ista a regula quã habuisti. s. e. ad apicam.

b Et. j. de statu. ꝗ fuit quia habebatur. s. e. ad applicãdum. e statuimus.

d Sedum. quasi dicẽdoms senorez. ad idẽ. s. e. l. de re iud. ad apostolicẽ. in prin.

d Expedit. de bap. maiores. s. e. li. de dec. cũ expediat. et. c. cũ nõ deceat.

e Rõnis. ratio enim que a discretõne. procedit nõ debet velle. est enim omnũ virtutũ mater discretõ. i. q. v. presentium. de offic. c. i.

f Subsequatur. ad idẽ de dẽ. quãtuis et de fide. cum ex mimeto.

g Pena. o ira facies nõ erit. apter ꝗ excõicatus. ut. s. de uit. pa. relatum. qõ nic ut no. i. in. di. salomitane. de simo. sic. de sagitt. c. vno. io.

h Annũ. interdũ mutemur de biennio. mordũ de triennio. de hoc dic ut no. xvij. q. i. cõsaldo. s. e. ad apostolicam.

i Recipere presumatis. qõ ei fit.

k Transeat. secũdatur in antiqua sicut de sua. ꝛ. t. qõ est. j. iste igitur. v. qui sequitur usq; ibi. sicut. additus est p cõpilatores huius li. et ꝗ ne aliqui crederent q talis nõ possẽt redire ad seculũ. q. solum discebatur ad religionem. t. d.

l Rõ tũ. ad declaracões eius qõ hõs. s. e. o sulti. et. c. statim. Indicens. ut si bũficio renũciauit. vel de ꝗ uimus bonis. aprius vbo et re disposuit vel similibus modis.

m Recipe. scilicet ad. pfessionem. j. annum. p bacõis.

o Nostro ordini. nota q. pfessio tacite vel expsse fcã. j. annũ. p bacõis nõ obligat ordini eñ obligat religiosũ. Sup eos. s. dixit hosti. q. supior qui non omittit. q. porcauit potest ipsum absoluere. ar de sen. ex. super. q Et insup. no. q. quis multiplici pena puniatur ratio q. altera p se nõ sufficiebat. ut no. s. de iud. at si dicẽ. sufficere. r Cõsuetudinem ipsa s. iustcudine inspecta vel ordinacõibus q. fuit fm regulam.

Idem fratribus predicatoribus et minoribus.

Non solũ. et infra. licet illi animarũ hõres eas sucrari dño soluere cupiatis. quia tamẽ dcet et expedit. ut oscentur puritatiñ dẽsit iudicii racõis ne vnde spũalis. pfectus quertur. salutis dispẽdũ sub sequatur vobis de fratrũ nrorũ. ofitio i ꝗnte obtẽdẽte et sb pena excõiracõis aũcte pñũ districtrus imbitem? ne aũ annũ. pbacõis elapsus quẽ maximem subsidiũ fragilitatiñ bũane regulariter institutus quẽq; ad. pfessionẽ vri ordinis seu renũciacõnẽ in seculo faciẽdã recipe nec ostituus infra hmõi annus aliquatenus impedire quo mn? infra ipm ad aliã religiões quã maluerit transeat. vel mis maior tamẽ quam ordecim annis existens. pfessus sit tacite vl expsse. aut eundẽ ter ostet illũ vitã voluisse mutare. qõ tñ nõ presumitur misi clara. p bationes vel competentibꝫ mdicis ostẽdatur ommo ad secũdũ recdeat sic de sua voluntate. p cesserit presumatur.

Qõ si forte o tra hanẽ nram. phibicõnẽ quenq; recipe psumpseritis deuermimus eũ qui taliter receptus fuerit nullatenũ vestro esse ordim alligatũ. vosq; a recepcõe quorũlibet ad. pfessionẽ eusdẽ ordinis forte ipo facto suspensos. et insup pene sbicẽdos que fratribꝫ ipius ordinis. p culpis imfligi grauioribus consueuit.

Onstituões innouẽ quã que phibẽt cõtorsorũ. pfessionẽ recipiañ annũ. pbacõis elapsũ pie memorie alexãder ip quartus dẽcessor nr ostet ad fratrũ pdicatorũ. t. minorũ ordines dũtaxat de clarauit extẽdi. vnde nõ? paris simlitudine racõis inducti declaracõnẽ eãdẽ ad alios. mendicantiũ ordines. p o gamus.

Tñ alias autẽ religiõib. pfessio expsse vel tacite fieri pt licite mirta ãnũ. ꝗ expsse emissa eñã seclari hinũ nõ mutato illi religiõi pcise obligat quã phtes ẽ. p fessus. tacite vero facta infra. pbacõis ãnũ p susceptionem habimus qui

Onstituõnẽ. s. e. prox.

t Declauit. eius declarationem hodie non habemus.

u Inducti. s. de tralla. inter cor. de sup. inter cetera. c. ad. l. fal. l. vltis.

x Prorogamus. pria facie ista declẽtis facẽ ad qõnẽ qua qnur an ostõ sup cardẽ. eũa grãs bonifacij. q habetur i de. s. fespul. budũ. exẽdẽ. aut ad alios medicãtes. q pdicatores. vniuersitatũ. et ꝗ sic p bãc ista sis. Si ortanũ. pnũcias tu ut dixi. de regimine. q. a mr. et ibi vide. et dẽ. ista fac. p hac pte. dico enim q. ꝗ bonifa. nõ dixit declãmus. ꝗ dixit. prorogamus. vñ. ꝗ eadẽ ratio esset ia. ins medicamibꝫ. q. m pdicatorib. t minoribꝫ. tñ ostõ illa nõ extẽdẽtur ad illos misi ꝗ p bonifac. prorogata fuisse. vñ alexãder declarauit. ꝗ bonifac. prorogauit ut videsregule. g. tantuquiuri standũ est misi inquãm reprimuꝰ recessus ut i põ. regula biu.

y Religiombus. scilicet non mendicantium.

z Licite. in mẽdicatibꝫ eñã pt fieri ꝗ nõ licite. ut. s. c. prox.

a Mutato. ad idẽ. s. e. ẽnõ. habis

b Infra. pbacõis. q. de illa tacita q fit p lapsũ ãni nõ loquitur. ꝗ. de qua. s. e. c. i. q. quia vero. et. s. e. ex pte. in illa. g. nõ hcebit infra triduũ pentere ut i ista. q. nõ regitur de illa ꝗ statutũ. distincti fuit bitus. pfessor. a nobis.

c Habiuꝰ. ꝗ ubi dicit. iudicijs. ut. s. e. c. i. Johannes.

ãl eni nõ facẽ mona. cbũ ꝗ. pfessio regle. s. e. t. p. correctũ.

a Obligat. quo ad hac obligacõe ex tacita nõ dicẽ
dam inter mẽdicates nõ mẽdicates ut .s. e. c. pu. ſi ſic
m expſſa q̃ illa obligat illi religiom in nõ mẽdicato
in mẽdicato ſolũ religiom in gne. ut ibi e hic.
b Eratis. maior. rũn. m mare. vn. m forma.
c Qdes. ſecus ſi nõ mẽlig̃es ut ſi ſuꝰ ẽ lab oat. s. e.
ſicut ꝛmor.
d Solutari. ſe
cũ ſi minus. xx.
q. ij. pñs. s. e. cũ
virum.
e Tricho. termi
nata ſũt varie no
tata. s. e. ti. ad no
ſtram. quidã dice
bãt q̃ illi diſpẽſa
tiue logbatur. alij
q̃ illi ſpẽale. ꝓt
illegitimem. alij q̃
quiq; ibi ſecurrat
ꝓter q̃ pma tri
du loca habuit. ꝓmũ q̃ ſme deliberacõne mauit. ſm
q̃ illectus. tercũ q̃ ſme. pbacõe ſuſcepit habitũ. pfeſſi
onũ. quartũ q̃. ꝓpe puericã. quintũ q̃. j. ordũ pemuit
et ſ. ordẽ ibi gof. et recitat oſti. Ordes q̃ hodie ms eſſe
omie dedatur ſc. q̃ p. pfeſſionẽ tacita facta p recepcõ
habitus. pfeſſoq. j. ammũ. pbacõnis quis nõ dicatur
miſi tridũo pſeuerẽt. ſiſtis dilacõ. s. pis. t. de erro. a. duo. l.
Genefacũ. Emanuit ad declaꝛ. dẽ. s. ũ remũ. 9. ul.
ex traſmiſſa. et eo. q. no. ſ. et mo. ermi. s. e. ſtatu
miſ. et io. e vij. q. ij. de ꝓnſata. et. xvij. q. ij. cõſal. dus. et
pome. ſ. dẽ. regulã. et. iij. caſus exceptos.
§ Dro bacõis ãtia. p. h. ſic ſtam creo. q̃ ſi mino. xiiij.
ãnis ingrediatur religionẽ q̃ ante fiñẽ. xv. ãm. biſticũ
ſiũ nõ poterit. ꝓferri. q̃. xv. ãnus. ẽ ãnus. pbacõis in
illo. s. e. c. i. qꝰ verũ eſt miſi poſt ãnũ. xiiij. aliqꝰ te hys q̃
ſecutur muru eniat. biſticio aũt ml. ꝓperir ea de. pueni
bus illi deſeruantur ut. di. iij. ſecta dẽ. s. de remũ. ex
b Coſeredũm. ortum. di. iij. tran miſſa. vbi nmuis
collacõ facta. ſ. ãmũ. pbacõis. Si dic ſm oſti. q̃ ibi cũ re
cupauerat bona ſua renũciauerat biſticõ ſuo expſſe im
ꝓtaſſit. vel ante ingreſſum q̃d ſanus vidꝰ. alias ẽre dẽ.
illa poneꝰur ſub titulo de remũ. vel dic q̃ illa mẽlig̃es
ſm ammũ. ea ſũ mſem. excepti. ſm alios nõ ꝓt mẽlig̃i.
q̃ ꝓa non mãdaſſe poſtea illũ de nouo recipãt igitur
biſticũ. tale nõ eſt ꝓferẽdũ q̃ tps nõ curre. et ad quẽſpe
ctat ꝓferre. de oceſſ. pben. q̃ bũ ſtatũ. de elec. c. ul. et me
nito cũ adhuc nõ vacet effectualiter nõ currit tps. cũ
non miſi a vacacõne currat. s. de elec. ne. p. defectu. et de o.
ceſſ. pben. c. ij. ſi quid dicẽs ſi nõ habebat ius ire ſi ad
rem. niſi quid peric. ſ. pbacõnis ãmi ms illi. Ofrem eadẽ
racõne q̃ nõ. et in dẽ de oceſſ. pben. c. ij. illud fuit. ꝓpter
reuocatoriũ. ratus vba. ad ipẽ de. p. B. c. ãnpenul. Sy nũ. d
ſtituto im. pbacõne poterit. ꝓferri biſticũ. puto q̃ nõ.
q̃ dubius eſt ſtatus. iam fingitur religiosus q̃ ad ꝓui
legiũ mmuitatis. ſ. ſen. et. religioſo. ij. ſẽn. ſtatũ du
bius nõ. ꝓmouetur ad miliũ. ſ. de re mili. q̃ ſtatus. ff.
de li. cã. qui de libertate. iam p hoc inducẽtur ad religio
nem dmittẽdam. q̃d ẽ non debẽt. s. de. eſc. quoũ dam. s.
ij. q. ij. bone rei. n̄ ꝓfitari are religionẽ. q̃ plãtarã fouere de
bemus. s. de puil. cũ. q̃ plãtare. et hoc melligo de biſticõ
q̃d ꝓ regulares poſſitere. nõ poſſit. ad eſpãũ aut in ſe
cũlari. regulari. ecẽa talis eligi. ꝓt. s. e. li. de elec. nullus.
Sy nũquid canonicus ecẽie cato ecẽlia qui ẽ m. pbacõe
habiꝰ. a. ꝓ regule in aliquo monasterio vocati debet ad
electonem. ꝓt que nũc mmunes facẽda. et dicamus mo
naſterũ eſſe in loco vicino de quo aliꝰ vocati debẽt.
q̃ nõ apparet illũ viram voluiſſe mutare. et vidꝰ q̃ ſic p
iſta dẽ. retinet eũ biſticũ ſuũ q̃ ẽ una ex eo. puemẽta.
nec emi. ex ꝓ q̃ ad bonũ aſpirat. vita religioſam. pbas
duo pſeuerẽt. Idem pa
ruſignũ capitulo.

Genefacũ illius qui
religionẽ mẽgredi
tur nõ ẽ mfra. pbacõis an
num aliꝰ coferendum.

debẽt quis eo dicũ
fieri. ꝓmũ. xvi.
q. i. ſũt nonnulli.
Idꝰ vido q̃ cõtra
bit. mrmmũ cau
nale ergo. ſpũa. je
omabẽ poterit. li
cet em de vno ad
liquã argue ere. xvi.
q. ij. ſicut. s. dẽ trãſ
lacẽ ꝓtonꝰ. Idẽ eli
gere planum eccle
eadẽ ꝓm cadit. i re
ligioſũ eam. ꝓdẽ
ſum. s. de eſc. cum
na. imo religioſũ ad talia ſũt vocandũ hyn. bi obuiantꝰ
Idẽ vido q̃ in ſtatu libero inſpicam. ſtatũ pſtinũ. ff. de
ſta. liũ. l. ſtatuliberi. et. l. ſtatuliberi a ceteris. ſic. i mo.
uuto pſtinũ. et nõ ſtatũ regulare. quãſore eũt. nõ ere
ditare debemus maxie cũ ꝓceſſus ſtatus certus ſit e
ſequẽs mcertus. ad hoc. de pe. di. vij. c. ul. Idẽ tacẽs he
reditas. ab mcertũ eſt. dẽ. inctũ qui certus fuit non bõtis
qui eſt incertus. q̃ licꝰ certus ſit mſtituus. ꝓcẽs repuci
abit. mſti. ꝓ. hre. mſti. q̃. ſerauus alien. Idẽ. apellacõne
tẽuũtã cõhe. lit. pen. ml debẽ. mnouari. m. ꝓudicũ. ap
pellãtis. tẽuũ. canus. vel lite gãs. n. q. vij. apellacõ. ff.
ml. imo. m. rubro. vmgro. s. de no. o. mũc. p. ꝓnũ. s. uelli
pen. c. i. e. ti. ſic. ꝓ. ꝓpe. ꝓbacõis. in ꝓudicũ nouari. ea
abſente. nõ fiet electo. Idẽ. dato. q̃ nolle vel nõ poſſe ve
mre. peuarꝰ. eſt. ſtuũ. poterit. ꝓ. poſtũ. q̃. ꝓter. de dec.
p. hac. ꝓ. te. facit. ff. de o. poſ. ex. ſtmſtil. vna. i. ſi. e. ff.
de. m. l. quẽſtiũ. i. ſẽn. et. ff. de ſum. mſtruc. i. mſtru. le. l. ſe
ſe. q̃. pampbile. et. l. pdia. In ꝓtauriũ vidꝰ. q̃. in ſolũci
ne. ſilentũ. debẽ fieri. pbano. ad id. xvi. q. i. c. e. s. de
ſta. mona. cũ ad monaſteriũ. et ex eximũ dauſtrũ immu
nicũ. de pe. di. vi. c. i. ad. fi. et qui ſimilẽ eũ alijs vitã ſu
ſcipũt. t. de. ſtamo. recolẽtes. et talis quis eſſe putaꝰ
qualẽ habituũ oſtẽdit. Idẽ. de ſen. ex. ſi iuꝰ laicus. et biſti
mũtꝰ vnũ debẽ. nonꝰ. ne videatur ſeculũ mutare non
fugẽ. in. di. legẽ. et. ꝓter ſimilitudinẽ aperatur quin in
eo. ꝓ. numero in quo. ꝓ. numero mverisatem. e. a. de
gamis. nup. Ite talis quo ad mmuitatẽ religioſus ces
ſetur. de ſen. ex. religioſo. ij. ſẽn. et. bñ facit. ſi. ꝓius. de
que dicit talẽ non eſſe religioſũ el effectu. quaſi dicẽ. ei
religioſũ. ſi. ſ. reuocabiliter. ad iſtar eius. q̃d dicitur de in
ere. paſſo. qui penitẽ. tiũ. ſi. s. e. oſtõdem. et. c. ad no
ſtram. vnde vm. s. e. ſup. eo. o. ſiſulti. poſtulaſti. ſtamm
et. s. e. li. c. i. et. ij. dicũ. talẽ redire. vel remeare ad ſeculũ
pacẽ igitur q̃ ſeculũ exiuerat alias redire nõ poſſe. et
eſt ſ. de o. ſp. di. iij. qui in matermis. et. ſ. de hyr. acuſatio
debẽ. q̃ iſte nouicius aut in totũ dmittẽ aut in totũ am
plecti. ſicut pupillus aut omma nomia tutoris debẽ ma
bab. aut omma repuũ. ff. de adm. tu. et. q̃ eximũ
idem. de oſe. di. ij. ꝓperimus. Item dato q̃ in alijs con
tractibũ capi tuꝰ. absentes non debẽt vocari. ſcim et q̃
no. x. q. ij. ſ. ius. et dixi. s. de teſti. pñtũ. en non pt negari
q̃ debẽt vocari ad recẽpcões canõicorꝰ. ad cẽſſacõẽ
ymoꝰ. fraũdũ. q. ij. ſ. ij. de pb. cũ. i eccẽſia. de of. ordẽ

Si igitur ad electões plati ad pdcā vocabitur. et sic sepe discurret quō mon asteriū, pbabit mores eius. forte nūc in monestevinēc cū exibit claustrū. et sic infrm getur decā ad nrām. s. e. e. Tēle ist incertus de statu suo certam legē dicē nō pē. ff. de testa. l. quim indicitū. et. l. se. et idez m eo qui ignorat an sit captiuus. an a lerūcultis captus. ff. de in. l. 1. 1. ffn.

ḡ nec electões facē q di esse certa. s. e. si. de elec. c. p. et bñ facit, p hac pte. ḡ cū vel vo. o sulnit. vbi dr ꝑ hitus finē, pdñōe impedit ne cōtrahatur ad itē. s. de of. dell. index. e. li. vbi per solā, po ficoēm re causacōis etiā ante causam finitā impeditur delegatus ꝑ e facē q? aliās sibi de iure cōpetit sed delegare nō vocātore. sic dicā q aīi, pcēlio nēp solā, pbacōes impediatur t'lis es lig ēmsi te ḡtia p capsīn vocaretur. ad idē bñ facit. s. e. li. de tē. or. cū nullus. i ff. ex ff. de pnit. c. i. m fi. vbi q reuocabiliter manet in loco natū loco sortitur. ad itē op time. s. e. li. ē, pcef. c. ij. duo by mois pmo. q. ibi in gref fuis religionis in. telligo etiā causa, pbacōms ut ibi dixi et absentia m in loco remoto equipantur. ff si in remoto loco ille ēsset absens nō debēt vocari ḡ nec mgr ēfuis religionē. Inez ibi, peutatoē q erat dñs huius p cōs. p mgr ēfuim amittit vsū huius. sic dicā canon. p mgr ēfuim amittē vsū vocis quā i capso habē dat amittē dico quo ad actū nō quo ad habitū. ad itē. C. de cur. fur. cū alīs. et ff. verū, credo puto eni locū ēsse illi clausule. o cil. q. pr. voluit et pnit. tē. ēji ist sici, pbacōe manēo interi videat' nolle. nec ob. ff. de. nō eni simplr ex nūl bñficij, pcedit ius eligēdi qō, pbatur. s. de elec. cū i cūctis. et. c. cū vitom eñ. et. s. e. li. e. ti. ex eo q. cū fi. Secus crederē i patrono. vel eo ad quē nō de iure collegij iure sngīsan spectare electo. a Allensius. cūc eni bñficio reuiciat. et ideo licite alteri conferrur. et sic intellīgatur dē. ex tranismissi.

b Aut ostet. sc'tus casus. et pic cōstet. clara, pbacōne vel ꝑ certo tēpo mdicētis. s. e. nō solū. ḡ illegi aliēui de ap vel, pfessionē. tercius casus. in probatis religiōmbus. ut. ff. t. pr. c. vno. d Seu. quartus casus.

e Sciēter. s. e. sicut tenet. et. s. e. pr.

f Professiorum. vbi dñs mcus est ut dixi. s. ē. t. e. li. s. g Si interim. pudicit psoms mō. pudet eccīs. ad itē. s. de. elec. cū nobis ofi. et. c. cū ex eo. e. li. ff. pmisso excu

mīs ad id ipsius accedat assensus. aut ostet q vitā voluerit absolute mutare vel, pfessionē expssāz fecere seu sacēter idō recepit pfessō. z. fi interi ēdē bñficiō p aliū debuire debebit affigēra sibi o gruade ipi ꝑ pucēlo porcōe. Item dem.

Qui post votū a se de certa religiōe intrāda emisisz religionē aliā eñā laxiorē mgr redīe' et. p fuerit m ipa pte voto non obstātē ꝑ ori cui tāḡ simplici p se ōni solēne nō fac' derogatū manē licite i eadem. p voto tū nō opleto erit ēdē p nia imponēda.

Sed solū ab dē. batē pūncat creaco mōchorū eo solēne do neḡbit nouus mōchus a o uēni creari aliās poterit cōmī mādabitur p ep'm. ut in pīs. de. ē. ex eo. C. porro. ꝑ sponse nō fic ēpiciū, pudēdū. et ideo bñ ep's arratur de ouer. ou. ex publico. ꝑter qō dicebār quēdā idē in clerico bñficiato. et male b Debebit in officijs diuinis. erā in cura fi curati ēssi bñficiū. vel in ulitate i Porcōne. et reliqua porcō ꝑ tabi ecēie expēdetur. s. de elec. q. sepe de of. ordi. pīn. c. porro. nec creo q dari deb'at ipi qui est in, pbacōe. iam eni non bñ, pbaret si tles redditus. materi bre. bar. brix cōtra dicēs q. t. sic tenebat. sq. ille interi debēat bre fructus q. adhuc nō est monach? et pt reūn. ḡ dixit i qō e quidā dicus. circa fi. qōnū sua. z. fatetur tū ibi q. ossectu w se hm otrariū.

Qui post. ema gauit ad declarādū cius qō nō. b. s. e. porectum k Intrāda. nota vbiū. q. aliud ē religionē, pfitere a i ud voue de intrāda vel, pfitēdo. In pmo casu nō loqtur ḡ de. q. elis. ec secularī bitu nō mutato ad monachus illius religiōis tē. s. e. ēsse nō sf. et. c. ostēm. q. bīnus. z. ē. s. e. porectus. In sēdo casu loquitur decre.

l Laxiores. q. de tē. orē trāsfre. s. e. li. ḡ de pari et laxiori dubitabatur. et plus de laxiori. et ideo dic. ē. laxiorē. m Permitta. tā ex dur. or. q? to maiēs tus fuit notū. t. pr. c. vno. in fi. n Ad solū. ē manant ad dēcādū dē. s. ē. elec. officij. et eos. que ibi no. moderni. et gnālī spe. s. Ramona. ē. xci. o Sui eudme sēpetrav el pulegio. aliās o Permeat. de ire p tmes simul ad vertiq. s. de bnf q fi. a pla. canō sauīr. tuo plato ad quē pmet bñficij p Creari. sicut mor collacō capīn no. ofert. s. ne seva. c. vno. q? cū isto o cordat. ad o uēni tm. et. q. de ḡ q Adv trūq. multo fortius fi articulo nō d ubitabatur ideo fuit omissum. nauit ad declacōem eos. q nō.

Sed o uni. Ema io. xvij. q. i. in pñ. e. c. i. e. s. qui cūci velvo. rarius. et no. ora illos ā dicunt mīs. Innocētie. i. ānp cēm. momi fui sic institutū ꝑ hyba. crescate et multiplicamini. fi ut hvides ꝑ cisio. tanī pcēm institutū fuit et ꝑ illa yba. pro plausti. h nunc os ex ossibus meis. tē. gen. ij. c. i fi. et. xxvij. q. ij. lex diuine t Sacri ordīns. ut. s. e. qui dicī velvo. c. i. et. ij. In mnorib' sūr licite o trahitur. ut. s. de cī. oīn. c. i. et ex eo q hjc equipārat. pfessionē religiōis z sacri ordīnē vide

ſtrictior nō dubitatur. q. et ſi ſeſſ. pfeſſus poſſ. ad ſtrict. orē trāſire. s. e. li. ḡ de pari et laxiori dubitabatur. et plus de laxiori. et ideo dic. ē. laxiorē. m Permitta. tā ex dur. or. q? to maiēſtus fuit notū. t. pr. c. vno. in fi. n Ad ſolū. ē manant ad dēcādū dē. s. ē. elec. officij. et eos. que ibi no. moderni. et gnālī ſpe. s. Ramona. ē. xci. o Sui eudme ſēpetrav el pulegio. aliās o Permeat. de ire p tmes ſimul ad vertiq. s. de bnf q fi. a pla. canō ſauīr. tuo plato ad quē pmet bñficij p Creari. ſicut mor collacō capīn no. ofert. s. ne ſeva. c. vno. q? cū iſto o cordat. ad o uēni tm. et. q. de ḡ q Adv trūq. multo fortius ſi articulo nō d ubitabatur ideo fuit omiſſum. nauit ad declacōem eos. q nō.

Sed o uni. Ema io. xvij. q. i. in pñ. e. c. i. e. s. qui cūci velvo. rarius. et no. ora illos ā dicunt mīs. Innocētie. i. ānp cēm. momi fui ſic inſtitutū ꝑ hyba. creſcate et multiplicamini. ſi ut hvides ꝑ caſio. tanī pcēm inſtitutū fuit et ꝑ illa yba. pro plauſti. h nunc os ex oſſibus meis. tē. gen. ij. c. i fi. et. xxvij. q. ij. lex diuine t Sacri ordīns. ut. s. e. qui dicī velvo. c. i. et. ij. In mnorib' sūr licite o trahitur. ut. s. de cī. oīn. c. i. et ex eo q hjc equipārat. pfeſſionē religiōis z ſacri ordīnē vide

q̃ sicut p. ꝓfessionē religiosis soluūtur spōsalia de pūti
ri et p recepcōnē sacri ordis ante carnalē copulā dicō
fic. alibi equipariūtur ista. xx. q. ij. c. i. et. s. de vi. et hone.
cleri. clericus. ſ. iam disputauit terminaui ortarui q̃s ē
hodie approbatū p ostōnē io. q̃ me pit. altera cōmis an
tique. ſcs sponsalia de pūti nō dissoluū p recep coe. sacri
ordis. p dec. ex p
te. ij. de diffi. om
ni bi etiā de hoc. et
xpl. xxi. q. ij. desp.
satam. nōne enim
recipiēo sacrū or
dinē voluit se casti
tare suauiui in se
culo et rūtale vo
tum castitatis i se
culo suadē nō dis
soluit spōsalia de
pūtiur ibi. Indi
cat q̃ ſ fauor reli
gionis. i merito. q.
alia ē cā monachi
alia clerici. xxvi. q.
i. alia. In solo q̃
casu expsso dica
mus separi. qs em
mn non ē sancto
rum patri decre
tis. c. ſ. de ꝓfessa.
inter. es si dicēmus
ortarui iam ſ nō
ess qualitas. q.
iam duplicireme
dio possiuir dissol
uere sponsalia ce
mitter vmico. q.
ꝓter sexus fragi
litatē ordies recipe
non pt. Est aūt ra
tio quare ſ spēale
est m religiosis q.
mortui sint mūdo.
xvi. q. ij. placuit.
vnde fit mora na
turalis solueē spōsalia sic ei ista ciuilis p mieēte canone
de oū. pun. verū. ex. c. ex publico. quemadō deficit in cleri
co seculari. nō ob. ſ dec. mo potius o cor. q. equipat is
ta quo ad dirimēdū m̃rimōiū post ortactū q̃ſi quo
ad dirimēdū plus ortaetū pariā nō sint mo disp. i racō
mbus p dictis. plura enī. pfitēo. p mittit mōnachus q̃
recipiēo sacrū ordmē cleri. ꝓpter scōs recipit ba
a ¶ Cacitat. q. fit cum maior. bitū. pfessoz. vbi ē dissi
ctus. ſ. ut. pxi. c. i. et. c. ostōnem. vel cū habitū indiſtrictū
ferre p anmū. ut. e. ti. ex pre. et. c. i. e. li.
b ¶ Sed ē aplicam. aliud est in non pt. ut. s. de reli. co. c. vol.
et. e. ti. c. vno. ſ. e. li. xl. ſ. ꝓfiteur religionē non apro
c ¶ Aprobatus. ergo. bata ſ postea oratabit tenet ma
trimōiū. q̃ ꝓ verū puto eni ſ ſi q̃ ꝓfitebatur credebat
illā aprobatā. Et eadē racōne dico q̃ ſ recepit quis ſ
diaconatū ab eo quē credebat eēm ſ nō erat. ſi postea
oratabat m̃rimōiū bti tēp. vita termiauit. bar. ſ. x. fm
t. in qōnibo. quodā ordinatus.
b ¶ Cōtrab ēcū. ut. s. q̃ cleri. vl vo. rursus.
c ¶ Debetur. ex mani festacōe igitur ſ ius.
d. ſ. ſ. dic ut no. xxxij. q. iiij. nemo. lxxxi. di. cleric. ſ solus.
e. ti. ex ecle. missa. de homine.

expssam vel tacitā facta q̃
alicui de religiōnb. p se
de ap. aprobatis. ¶ Re
liqua vero vota et si q̃ nq̃
m̃rimōiū impediāt or ta
tex cūiu q̃ro mamfestius
sūt emissa tātō ꝓter plu
rīū scandalū. ex ꝓsilu
rior. pnia trāsgressionb
detrahitur non tūn resandere
possunt matrimōia post
o tractā. Bonfac. vinj.

De statu monachoꝝ.

Periculoso et dere
stabili quarūdā
monaliuꝝ statui
q̃ honestatis taxatis ha
bentes et monachali mode
stia seculos vereūdia im
pudenter abiectis extra
sua mōsteria nōnūq̃ per
habitacula sclarūū p lona
rū discurrūt. frequīter in
sia eadē mōasteria p sonal

Periculoso. in q̃tuor ptes diuiuo hāc dē. in quātū ꝓ
ma quē diuitur usq̃ ad. q. Fane. ponit cūm cōsōnā
ostōnem de clausura monaliū in secā ꝓcipit vetera
culares monasteriū nō mendicātū nulla recipi et ex
tra factū irritū decernit vsq̃ ad. q. vnū. In tertia pnēs
quid iuris q̃ū monales habē facē fitelitatē vel homa
giū ꝓ alibo vel se
cularibus bnis. e
q̃ in ecclāstico vl
seculari foro eas
habē et hyēsq̃ ad
. q. e qua. In qua
facit ordinatos re
cuitores bnus in
tis quo ad clausu
rā et quo ad exem
pta monasteria. p
ostātū. q. p ſ in ip
sis exempētis quo
ad alia mēbil. inſ.
dictōms sibi vem
dicēt.
g ¶ Habemis. ſſu
tudinare ad equu
qui taxans habe
mis curnt q̃ vitā
te pmnē diluēs.

suspectas admittūt i illis?
cui suā integritatē volū
tate spōtanea deuouerūt
graue ō offensaz religiōis
o. pro brūū. a scādalū plu
rmoz. q. uidere salubriē
cupiētes pūti ostōne pe
tuo irretragabiliter vali
tura sancimus vmūsas et
singulas monales pūtes
atq; futuras cuiuscūq; reli
gionis fmt vel ordīs m q̃
busli bet mundi priūo exi
stētes ſb pena i suis mo
nasteriis debere decetero
pmanere clausura. ita q̃
nulli earz religionē tacitē
vel expsse. professe fit vel
esse valeat q̃cūq; racōne
vel causa msi forte tātō et
tali morbo eu deter eaz.
aliquā labōrare ostarer
qō nō possīt cū alijs absq
graui periculo seu scādalo

b ¶ Vereūdia. p
xx. q. v. ne illis e
. xxxiij. q. v. hima
i ¶ Abiectis. go
fic. s. e. li. de elec.
rundam.
k ¶ Spontanea. a
lias nō obligaē
ut. xx. q. iij. pūs clericus. s. de regula. civiij. in fi.
l ¶ Offensam. xxvij. q. i. nec aliq̃.
m ¶ Pūtes. ſ quod pūtūo monialibo di
strictiovita impōm potuit otra id. xx. q. i. nec is. xxj.
q. i. integritas. xx. q. iij. pūs. cum. nemo crēce opēdu
atur. bexiij. di. g. ēta. ceibi ut s. D. de rest dei q̃ illōvers de
regula ſ hic ad regulā mēbri adiectur ſ modus habē
tandi fm naturā rei taxatur. vel dic ſ pdicta ex vem mēt
ris. seculari bo. in religiōsis qui velle vel nolle nō bri
secus. q. illis ſ pe strictoz vita indicā etiā ex regula sōm
mnoē. qui ſ nō de regul. sup eo. et ſ. ſ. ꝓbet ista dē. et ad
de q̃ dixi. ſ. de re. iuſ. q̃ō omea.
n ¶ Parnbo. q. locoz. varietas. riter non mdiuet. d. e
tempo. in integ. restitu. supra. n. ē. nota q̃ dicit mīsi
di. o tūus eni ob is ꝓa tenet pnc pati. ix. q. iij. ciscip
mundū. et in. ꝓhemo bnus li. cū finis occo
p ¶ Perpetua. nō credo q̃ dē. ista rollat q̃n possent si
velle ad strictioē religionem bnū litatis. q. punctis ci
tam fire. s. de regular. licj. penta licētia. ut ibi. Item qm
vna monalis ad regimē alterius monasterij possit al
fimi. s. e. li. de elec. nullus. cū ſ. ſ. eni erūt in clausura.
q ¶ Professe. quod vicī ut. s. ti. j. c. i. e. c. constitutionem.

fi ergo, p festa nō erat huius ostōis tēpore nō tenetur.
a ¶ Honeste. vñ nec monachi ad eas accedē debēt vel
cū eis colloq; nisi in pnta abbatisse et p modica vba. xc.
viii. q. vi. diffiniunt; nec deb ēē esse monasteria duplicia
b ¶ Causa. sicut carpēteariis cū egerint et hijs similib;
c ¶ Opportunitate. xviii. q. vi. diffinitur.
d ¶ Absq; pe mꝰ. nuria. no. nō dixit omodo nā in qdā q ōn de defēsō oppōnebatur ora q̄sdā monales q; eas recepcō nō tenebat q; facultates nō sufficiebant. et fortius fuerat articulus in hꝰ vba. intēdit, p bare q; ex facultatibꝰ monasterij sancti nicolai nō pnt tot cōmode fuisse tari. op posui q; mēcō. p bata nō relevabat q; possē esse q; nō possent omode. et in possent absq penuria. iā enī dicō q; canonicē bos non. de cētu floremus nō possē omode sustētari. tñ de. xxv. sustētarentur absq penuria. Ihēdico de mapo. nā in illa omodicitate inspicitur a fructu regionis et sitas pnte. vnde. q; nō possūt omode sustētari in pluribus sine penuria. penuria enī sīm tria. tatores hī m se gesta. ē indigētia et defectū ncētio. ñ g; voluit ostēdē q; ostinute in monasterij onō mēdicātiū nō habērēt necessē mēdicāē. ipse necessario. defectū. Si aūt ofīcera to antiq; statuto nasterij vel alijs monasterijs ciuitatis nō pōt omo de sustētari tamē pnt absq penuria tenebit recepcō ēnī ms nouiū q; recepcōnes vietat exēdēdū non ēēt sic obiuna.

omorari. monasteria ipa dēmcepsegredēdi facultas. nulliqs aliquatenus inhonestē pōne. nec eniz honeste mīs racōnabili et maifesta causa existat. ac de illius ad quē pīnuerit speciali licentia mgrestus vel accessus pateat ad easdēz ut sic a publicis q; mūdanis conspectibꝰ separe omīno fuire dēo valeāt liteārius. et lasciuēdi opportunitate sublata eidē cōda sua et cōpora in omni sanctimonia diligentius custodiē. ¶ Sane ut hoc salutare statutū omodius valeat obsuari districtius mhiterm? ne īmōstēdis ordīmū nō mendicātū aliq; recipiantur decerno in fotores mīs quot poterunt de ipozꝰ mōsteriozꝰ iuisse pueriū absq; penuria sustētari. si secus actū fuerit irritū viscernētes. ¶ Verū qñ abbatissa vel pōnsa cuiusuis monasterij. p feudo qd mōnasteriū ipm tenī ab aliquo principe seu dño tpali sibi debēt homagiū vel fidelitatis sacramēum pstare mīs q; p. p curatorem illud pstet possit efficē apd eū de monasterio cū honestate et decēti societate exire poterit eo casu licētēr homagio facto q; primū omo de potest seu fidelitatis pstito sacramēto ad ipm mōsterium euehī gio reūsura

e ¶ Sustentari. de insti. c. i. ē. e. c. ñ ñ cēs. de vsf. et ho. cli. qm
f ¶ Tertiū. ñ spēale dictū vīdī i talibꝰ monastē ut aitrius feiaz. secus puto in monasterijs viroz. l; enī ē in illis ultra q; sustētari pōt recipi nō deb ēē. si ēn fuerint receptī tenebit. q. et hoīm cetibꝰ se miscere. sibi vite nē cessaria acquirē pnt. de ofe. di. v. numq;

g ¶ Tpali. i ecēiastico enī secus. q; ille de nēcitate illaf p. peur. ad ñ faciēdū admittē tñ. q. e. episcopis.
h ¶ homagiū. Cōtra. s. de reg. iur. c. ul. So. p spūali obnō pstatur homagiū. q; illō ē fimoma. s. ō fimo. ex di ligētī. ñ. p tpalibus ūrdcōmbo vel filijbus bñ pstatur. et sic intelligit hoc. ad hoc. xvii. di. si ēpis. et. e. c. ii. ñ appromana. ¶ debz. nī aut. quo op ot. ep. ¶ illud.
i ¶ Seū. dōm tpalē.
k ¶ Preter. i sic in rat. p. peur. ut. lxiii. di. tibi vo mīno. ubi de hoc.
l ¶ Societate. habebit secū duas vel plures ex āriquis monachabo et capellanos suos. tīnedat honeste.
m ¶ Questigio. id est statu vel ornato.
n ¶ Fraudō. s. de iuō. mulieres. ñ ibi pena excōica cōmpōnitur ñ non fortē racō fuit mdi dalis aliēcias. pter quam ibi magis de linquitur.

o ¶ Partibꝰ. anglicōtum et normanorum. et volebāt forte q; l; possent per procuratorem agere tamen illos haberent constituere in presentia iudicis et releuare et cauere.
p ¶ Inducat. merito igitur potuit ꝑ sup hoc legēdare. ad idē. s. de fo. cōpe. c. culci. et de iur. iur. licet. ñ. de sen. ex. decerninimus.

a Tractari. Sī nōne hoc ē ius cōe oīm mulier; q̄ ꝓ
naliter nō trahātur ad iudiciū s. de iudi. mulieres. sic q̄
non trahātur iuste. si iste non ꝛdē trāsiolentes trahi
ut ibi m. C. cerui. ē ſ. de eleo. vbi picullu. C. perera. et
b Demādarē. s. e. si. ff. d origi. iur. l. j. C. p° origine.
c Primatiū. ista ſuit noia diuersa. idē tñ ē officiū. xcl
ſed di. c. i.
d Sua. aūctarē quod ē ſ. J.
e Clausura. facienda q̄ d. J.
f Secularis. xxc. iij. q. v. p. desp. rex hib. debitur nō ad
iudicidiū ſ. ad ea que eo ſuit pla. cita. et exequēdū. s. de of. de. c. i. xpr. ad hoc. apellē. xxiij. q. v. admiſtratores.
g Per hoc. p. tes. ſtacō quedā. ſ. s. e. v. bi picullū. C. P. rerea. c. s. de hereti. ad abolēdam. i. ſi. ſalto eo. qd. babē in cle. e. ti. attēdē. tes. in prin.

Religioni. In pma p te repetēs ius antiquū ordines mēdicātes inuētos post ocliū nō ofirmatos per ipsū m̄ꝗtū, pesſuit de cō reuocare. In ſecda q̄ maiplobi. ofirmatos. de aprobatis. puidet q̄, pfessores il loū possīnt in ipsis remanere nulla ad. pfessionē recipiēdo. loca nouā nō emēdo. et ve tera nō vendendo sme licētia ap. ſe. i ritās. ora factū et excōicans facētes. In tercia pte quem incipit ibi. sane. o. stituciōē dicit ad pdicatores et minores nō pecētēdi, ꝓter eiusdē utilitatē ipoꝝ. nec ad carnificias vel heremitas q̄ ocliū pesſerūt. In ꝗta pte que incipit ibi. ad ſ. o. cedit p sonis ſingularitō ordinū ad quos cō ſtituēs extēditurut possīnt ſraſire ad ordines approba tos ſi non oueniūt ad oueniū ſme licētia pape.

h Miram. pene mi imm ęſſi bonū. in aure. ue. dē. ſignū. deri. m. pñ. coll. i. nec i multitudie sacrificiū. ꝓpiciatur deus. xiiij. q. v. ſcriptū. de ofe. di. v. nō mediocriter es litera vel quicq̄d aliud ipſa p. pcuratores earū. fieri faciāt. tractari. C. Et q̄ parū eſſ cōdē intra mſi eſſent q̄ ca execucōm debitē dēmādarē. patriarchis p̄matibū. arēpis. ēpis. vmiuersis distrīcte in virtute sancte obedīēte ſb obtestacōne oīm iudicij. in terminacōe malediēdōis eterne p̄cipiēdo mandamus q̄ tenus eoꝝ. quibus i ciuitate ac diocesi. ꝓtia in monasteriis momaliū ſibi ordinario iure subiectis ſua. in bijs vero que ad romanā imediate ſpectant eccias ſe. ap. aūctate. abbates vero. aliq̄ tā ēpū q̄ non ēpū plati eccias. monasteriorū. et ordinū quorūcūq̄ in monasteriis hmōi ſibi ſubiectis de clausura cōuēmēt vbi nō ē ipoꝝ. monasteriorū expensis et ſi deluū de mosinis quaſ ad hoc. pcurent diligēius faciēda et de ipsis momaliis ſeluādēdis q̄ p̄mitꝫ como de poterūt. puidere. pcurēt ſi di une ac nſre inclīnacōis voluerint acrimomā euitare. ora. ꝓcatores atq; retbelles p cēſura eccliastica apellacōne poſt ꝓſita cō

meli? ē paucos bonos q̄ multos malos hr. ministros. s. d. q. a. et q̄h. c. pe. ad ite. s. e. li. de ſp. c. ij. ſuis ecclis.
k Cōcluſi. s. e. ti. c. uii. ſp. p. c. ul. de o. ed. ſb en. dati ſſ.
l Importuna. s. e. li. de pa. de pe. di. i. importuna i auten. ut pñ. indi. in pñ. ſ. en. violare legis h. ēur qui ora
m Preſūpuo ſa. re. leg. e auſus fuerit ſperare q̄ ſic tuno ē. c. d. pe. bo. ſſ. l. i. v. ph. et rale gem aiir eſt ab ſ. licēta pñcipis no uū ordinē vel colegiū mſtituē ut in pēl. c. s. e. c. ul. C. de col. illi. l. i. et. in.
n Reperta ſic. C. de ep. et cle. re. pecuia. C. de emēnuiſti. co. l. i. in me. ad Fabiū. dio ſi mtalīge m pluribus ſil m eodem collegio hitātib. et eā de religionem ꝓfitētib. alias ſm ſgularis pſona ſecētas nō mutemēt i eo ſu ſi dirtans non uū bitu. mdue ſibi poſſet. ad ſ. xli. di. p. ārſ. momā.
p Affatu. l. g. ñas liter. D. dictas affatim tunc ſ. gificabis abunde. Affati dicēs facūde ſigna.
q Mēdicā. bistes. reprobat mēdicitas. xcin. di. di acom. ul. hq. pauperias nō ſit de ge nere malo. c. xv. q. i. illa. in ſi.

r Profeſſentē. de
t Pro. facto. feſſio. religio vel regula quā. ſ. ſuſcē vñ q̄ſ ſequitur vel mi expoſitū. ꝓ ſuſ repiri in mino ribus. ꝓ pcuratoribus excel. ſla. mmiſ
s Publicū. ipſi. publice faciēdum. ad item. C. de mēdi. v. a. l. vna. ibi. habēt igit̄ de mosmas querēt vñ

piuāt. q̄ eos reddit? vel pofſessiōes nō hrīt vñ ſeqūr incerta mēdicitas. u Subſistere. alias ſubſiſtē.
x Si vehe. q̄ſi ad religiōes ahā trāſire potēt ut iſ. c. ōi ad ſcīm nō potēt redē ſm gnil. ad ſ. s. ti. n. nō ſolū. et
y Ad admitāt. e ſic dēinde in ſcipis. m. c. ſ. ſtinuno. auſen. ut ueer. ſit mi. cleri. q̄ ſancamus igitur. coll.

a ¶ Domū vetere ecīa hñ poterē reficē. s. de iudeis. c. indi ce. c. o. filiuit. et si leger eis tom ut vēdāt. hñ potest apud eos remanere nō ob ad eos vemīo. q non dicit versū i. ff. de in rē. v. fi. p pre. fm guil. et gar.

b ¶ Loca. ph ana. de alm nō erat dubius. de re. pmu. a. mancipi. a. mstri. de rerū. di. ¶. sacra.

c ¶ Ordinarios, nec ordinarij hoc poterūt sine spēali pe mādato. p id qd. s. dnuit. dispositiōm sedis apstice.

d ¶ Recepto. quo ad recipiēdū hoēs. te sic quo ad recepētū ut aliā laxiores mg redi debeat. ad fi. s. t. n. nō solum. Ar. cōra de re. ec. nō alis hoēs ulsus fimo. ¶. ormetur. vel die q fi bune ēn ordinē intēdē b ut. pstiteri nō est obligatus. alias sic et credetur et. q nō ēv erisile q fit immemor sue salutis. i. q. vi. san c mus. fm guil.

e ¶ Cetero. satis vid. q tm de mobilibus dbēt intelligi. q talia ad bent esse subiecta qualia p dicta pmittit. ff. de instru. mt. ad fi. et l. os pres i fūbīs ne fieri m religūtur. ēgles in institucōibo pcēserūt. insti. de vul. et pu. fub sti. ¶. ex disparibo. et pmisso eis manere i ordine et ea sme ēbo ibi esse nō pūt. cū autē interdicatur eis officiū p dicādi et reliqua ut sequtur de quo vivent msi interdū ornamēta et libros. et sīlia vēdāt. In cōtrariū vidēt. q vbū cetero. q ia op hēdit. ff. de. v. sig. l. cetero. et p vbū cetera m omitto fit instituto b ēcīs. s. de testa. nymunaus. sed vbū loca op hēdit mmobilia. ff. de. v. sig. locus. ad quid sequ cretur cetero. si mmobilia ernā sola op hēdere. et pterea pūt sibi. quidē ordinē exum to. fm guil. necessaria fuisse dē dato. sueta prodcta nō licet msi

f ¶ Sepultura. p dicare i a licēta data a rectore. de. sire tic. cū ex inūcto. ab soluē alienū prodcta nū licēs sme. pri sacerdotis licēta. s. de. pe. et re. omis. nec ip m ad sepultūrā admittē msi elegerit. et tūc prochiali relinquatur canoica. s. de sepul. c. i. inter. se aūt ista omia potest exerē. si ergo isti hoēs āt pulegiū ut quoslibet possent ad sepultura admittere illud cessat. et cetera.

g ¶ Ordines. p hos duos ordines fides illuminata est. et dicitur ecclesia exaltata. de exce. pla. mmis.

¶ Cōfirmatos aūt p sē de eādē post idem tñ ceiliū statuto. quib ad o gram sustētacōnē redcūs aut possessiōes hēre. p fessio siue regula quelibī interdicunt. sed per questū publicum tribuere victū sole mcerta mendicitas modo decernimus subsistere infrascripto. ut videlicet professionibus eorūdem ordinum ita liceat in illis remanere si velint q nullū de mcerpsi ad ordō. p fessiōes admittant. nec de nouo domūs vel aliquē locū acqīrat nec domos seu loca q̄ habēt alienare valeāt sme sedis euscdē licētia specīali. Hos enim ea dispsicōi sedis ap. refuamus i terre sancte sbidicium vel pauperuz vel aliospios vsus p locorū ordinarios. vel eos q̄bus sedes ipa cōmserit outrēda. Si vero secus p sumptū fieri nec pson. recepcō nec domorū vel locorū acquisicō. aut ipo. cetero. ōrū tonorū alienacō valeat et mobilominus otrariū faciētes sentēnā excōica-

cōis incurrāt. Persois q̄ ipo. ordinū omino intdiamus quo ad ēxnēos p dicacōis. raudcōē de ossiōis officiū. ā enā sepultura. ¶ Sane ad p dicatorū. et minorū. ordines q̄ eutēs ex eis vtilitas ecclesie vmūsali. puemēs p hibēt ap. robatos. pūtē nō patimur ostōēs extendi.

¶ Cetera hēmitarū. sei augustini et carmelitarū. ordies quorū instō dem cōciliū gnale pcessit i solido statu volumus pmanere. ¶ Ad hec psons ordinū. ad quos ostō pñs extendūtur transeūdi ad reliquos ordies. aproba tos licentiā ocedim. generalē. ita q̄ nullus ordo ad aliū vel ouētus ad quēū se ac loca sua totaliter trāsferat sedis eiusdē sup hoc pmissione sp̄aliter nō optēta. Somfacē. viij.

De capellis monachorū.

Resbiteri qui ad curā ipsi per monachos seū. ecclesiis presentantur episcopis et instituuntur ab ipis cū debeant esse ipeuni

h ¶ Precesse. vñ tāgi nō debē eum ordiū ne mmia sua tura spiciat. ibi ne quis de cetero.

i ¶ Solido. alias solito et h. detrahit bomfacē. de oci. gg. sic enī dicebat lira in suo statu volumus pmanē. nec de ipis fuerit ordinatū. Intendimus siquidē tā de illis q̄ de religō etiam nō mēdicantū ordinibus. put aiax. saluti et eorū statu vitēbitur expedēt vi term. quidē. hoc est decessū. et dicebatur q̄ gg. noleba. t aliquē mēdicātū dimittē msi p dicatores. minores. de non mēdicantibus tres. cistercien. et ordines nigros. et de tēplarijs et hospitalarijs vnū ordinē facere.

k ¶ Adbec. id ē p. ter hec.

l ¶ Cetaliter. notā nō idē i toto quo ad tonū. q̄ in pte quo ad pres. totus ḡ ordo facrōz. vel ouētus ipius ordinis. ad alū ordinē vel ouētū se transferre nō poterit.

m ¶ Resbiteri. Emanant ad dcla cōnē de. s. c. c. i. et ex q̄ibī no. mnoē. et hostiēs.

n ¶ Pūtātur. pūta ōes sles fieri debēt a plato et ouētu de iure omuni. o sliendo tñ pt otrariū induce. ut. s. de hns que sīa pla. ta nosanur. plenū iure habē illas cū ad o. ¶ Ipis. e. ēpis. s. sic nō tas nō spectet msto de pulcū et plātare. nō enim biñicia dānur ad tps. l. v. di. p. p ¶ Perp euū. expta. hec di. sanctorū. et de ff de. p. ptb. vemens. sicut enim matrimonū carnale ad tpus non cōtrahitur. sic nec spīrale. de o. die. ap. c. vl. nec legitimi actus recipit die. j. de reg. iur. actus. nec moribus nisi expedit tēp. ales habē filios. ff. de adop. que sīnt. papa

tũ bare p̃t platuas ad tpus.ut.vij.q.i.pastoralis.immutat eni ĩstitutalia rei.de ord.p.q.posuit.

a Cõsuetudine otrariũ non.imno.et ostiũ p̃dic.de.q.7 dicebãt q̃ ex cõsuetudine p̃scripta abbas tales p̃t rimouere. Et no.q. cõsuetudo reuocat statuta q̃ ñ ñ p̃uilegia. vñ hoc hodie facẽ poterũt qui hoc bñt ex p̃uilegio ꝑe sitcut de humiliati fertur.

a Epos. intelligãs remouerĩ p̃ epĩcopos q̃ p̃ui carios suos ad ñ mãdati habẽtes remouẽtur vel p de legatos.s.de offi. vi.hec.p.de re.iur. qui p aliũ.

c Rationabili. xvi.q.vij.iuncta.lvi.distinct. p̃ius, e.p leui culpa.no de.e remouerĩ ut in p̃dic.c.multiu. ge.l.xiii.di.c.i.

Laicus.ñ approbatur opimo da mas.vmẽ.bar.b.x. qui ñ no.xvi.q.vij. nemini.et mo.c.et ostiũ.qui ñ no.s.e. illũ.s.reprobat.o. p.s.o.no.in p̃dic. canõe.s.gof.et.ſ. no.s.e.illũ.et.c.cu ra.et i multis aliis

e Cũdẽ. caplis. s.ſic ecĕia erit patrona ſui ipſius ſic.m aliis casibꝫ.

cũ ſui p̃uantur p̃omi int̃e p̃onatus.s.e.f. q̃ clerici.de penis.m quibusdã.cũ ſi. Sz pone q̃ capella ẽ vmcũ habens p̃sbr.m quis p̃itabit ibi p̃sbr.m cũ vacabit.dico q̃ ſi non ẽ ibi alius p̃monus epus, p̃ui.debẽ ecĕia.hoc enim dicmus regulare ei ecĕia patroni nõ baby.p.c.xvi.q. vij.omnes baſilice.et.c.fe. ad ecĕia.ad ide.s.d.bnis

f Alteri. ſufficit q̃ redeat q̃ ſi.a pla.cũ aplica.xvi. q.i.c.ul.et res ad ſui natuꝫ redit.de facili.xxxv.di.ab exordio.ff.de pac.ſi vmus.C.q̃ ſi non in tonũ.

g Cõtenda.s.e.illud.cõtrariũ videbatur.p decre.s.e. nullus.ibi.d.; q̃ ile ecĕi ſtic iuris ſme.d ſenſu epĩt.ſiſſere m ecĕiam vel monaſteriũ ex ape ius p̃onatus ꝑter ñet.s.ne.illũ.vel.de ſpũalibꝫ m̃ede bar.p.bibẽ.ñ nõ de ſpũalibꝫ ãnexis ſicut ius p̃onatus.d indic.q.ro.fm.o lth.ſi q̃ de.c.illa ẽ m isto.titulo ut facẽt ad titulũ ſanus videbatur ea ĩ ius p̃onatus, p̃hibitũ o ecĕi ſme aliẽtare epĩ ſi fatis facit ad ti.m̃q̃ tũ vetat ne p̃onus tonet ecĕiam ſme ofensu epĩ perogaretur ſi affensũ p̃buiſſ ſim d herogari.alias forma quã habes.s.de jonac.pa

h Quadrimestre nõ bẽam̃ olim de ſi ita. Notalis exoſſum textũ ſiri suabamus p̃ de.s.e.c.ij.et.c.cũ.p ꝑter.que ñ hoc expſſe nõ dicebãt habebam̃ glo.s.de

i Semestre de ord.p̃ben.c.ij.et ſic offi.ord.cũ vos nota q̃ qui in ius alterius ſuccedit nõ tnnur ordẽ iure ona regula.ſi.de re.iur.ſi qui in ius.et.ff.e.ti.qui in ius.et.ſi ſi ſicd.q̃ ex quo res facta ẽ ecĕia ſtica ecĕiaſtico de

oſicuedie vel ſtatuto quõ tus otrario non obſtante ab eiſdẽ nequnt ecĕijs mſi p epos.ex cã racõnabili amouerĩ. Gomſa.viij.

rium cũi facta est a laico iuris collacõ patronatus tpus habi ſemestre et õmmino quãtũ ad p̃tacõnem p̃tinet nõ ut p̃onus laicus ſ̃ ut p̃onus debet ecĕiasticus reputari.

¶ Innocẽtius quartus.

De ensi exactoiv a p̃cui

Romana ecĕia.e mſtra.ſtatumus ut quilibꝫ a ſeꝑs ſuã voles visitare.p̃uicia p̃rius ecĕlesie ſue capitulum ac ciuitatẽ et dyoce ſim.p̃riã plene visitare .p̃cure ne ſit ſolũ erga maiores ſ̃ etiam minores ecĕlesias. nec circa clericorũ tantũ ſ̃ etiã ꝓ ꝓpo visitationem intentus.

quatuor tm̃. vel alter ſex alter ꝗuo.dico q̃ bẽ ũ ſex menſes ita q̃ nõne omnino ſ̃ ꝑ ſingũ ecĕie transeat ad laicũ ad mſtar eius q̃ dicimus te co qui habẽ rem cõem cũ pupillo. ff.q.ea.d.s.amit.l.ſi cõem.ita q̃ p̃ ecĕiã ſ̃ ſeqtur q̃ ſ̃ ſe cõſecẽ nõ poſſ.ſi.s.de cõcef.p̃b.c.

Romana. In p̃ma p̃te dicitur q̃ ro cũ p̃mi ratẽ ſe poſſit ſuã, p̃uincã vſitare. In ſcia p̃ ſ̃ mcipit ibi ſane.dicit quid in vſitatẽ facẽ debat et q̃ tria p̃mitre poſſit. In tercia q̃ mcipit, p̃ationes.dicit q̃ ũ in quibꝫ reb.p̃ cura cõ recipẽ debẽt. Vſitare.p ſe vel p aliũ cũ p ſe id non p̃ p.s.de of.cõ. inter cetera.x.q.i.ep̃m.et quõ tũc debẽt ſolũ, p̃ mcidit.ut.s.c.li.de of.cõ.ſi epus.

o Prima.a capite ſ̃ cẽdẽda racõ ff.de eden.l.argũt. et qui alios cum cit prius corrigat ſe et ſuos.ff.q.vij. in dicit.de ſta.regũla.ea que.q.fi vero.ubi de hoc.

p Plene.ita q̃ nulla prodcia remaneat non vſitata dũmo vo cõmo de vſitari poſſit.i vſitacõmis cauſa ſub fir.et ſiue bẽ redigenda ad bonũ vir arbitriũ.ſi nõ ſufficiat ſino dũ inducat.t plene m quirẽ vidẽur ſ̃ ſe.te ncũſa.ſic olim.x.viij.di.qm. Sz dic.s.qm in tam brui tpe nõ poſſ ſinguloz inquiriũ fieri.tũ q̃ nõ puemit omẽs clerici laici q̃ ſũt vſitãdi ut infra pars.tũ q̃ ſi cẽda ẽ res oculis ꝓ ſone p̃ſentiamultũ opatur.ff.fin re.ſi mercũ rupcõe.s.d of.tet.c.ul. pella cõſiõ.ei ſim q̃ Minoz.ad ſ̃ de ap.cũ de p̃b.mandẽ

bẽ iure cẽſeri.vide videbatur oſi p̃ de.p̃ ſ̃ bẽ.bilectus. ulti.et p ea que ibi no.ſic eſt etiã vidẽm euẽtiõnẽ.ubi ex p̃ona ſuccẽſiõis ſonus mutatur ut in p̃dicã regula ti xi.et bñ facit ſ̃ de.ad q̃nem de excõicato qui tonatus ecĕlie alteri actõnes ſibi opecẽes an ille cui facta ẽ cẽſio poſſit illo excõicato manẽre illas imitare. Et terminauit.bar.b.x.m̃ gõne venerĩali.ſi dã cũ eſt.fm tãq̃ ſic.q. illũ vicũ excõijs p̃one ad.b.ff.ad ſuccẽſiõ rem nõ trãſit.p.l. ff.de pmer.et rep. p̃ſcrip.l.an vicinus.e.de acqui.poſ. l.vicia.et de quil. m ſpe.de.p̃uir.C. ulti.circa p̃h.et ad hoc optie facit.q. qui ma.ac p̃itãcũ ita.m ſi.ar.ſ.d.de teſti.licet ex ꝑte, ſ̃ illũ m ut.et i bi no.Ire.ſo.e.li. de ord.c.ij.m.ſi.d. ſoluitur m.ul glo. Ecĕſiasticus vñ legatus poſſ illaſ oſerre.s.e.cũ dile. ctus.nõ poterunt varias.s.e.paſtoralis.p̃tantur ſ̃ p̃ tanũt m̃d.q̃ ſi.q̃ dic ut no.de ef.eo. cum vos.Quãdi ces ſi ecĕia e p̃ omnes laicus ſit bñs p̃itãd nũqm̃d bẽ bunt ſex mſes vel

a Difficultate. fo. te. p ter nues vel glacies vel aliud
oſimile de re edi. ad audiēnā. ff. ſi quis cauē. l. ij. C. ſi ob
in iudicio. b Abcedē. pt. ergo q ire tenet. nec fuſ
ficit ad ſuā eccīam vocare. c Cōgruū. id eſt honeſtū ec
. d. de fin. iſtru. accep im
. d Laicos ſuū. id. plus, p eua bit
ad visitacōem, puintie nſe. et dixit q a tali difficūōne
eū ſte ſup executcō officij ſui. nō poterit appellari. d. ſ
ordi. in refragabili. caſu in quo ſcriptura requiritur a
r ſn ſcriptū. nō. iuus ei queritur de annqnuſimo fa
cto q̄ teſtiū. pbari nō pe. ff. de. pbat. cēſtius. de. ſpēd.
ad audiēnā. de. pbat. cū cauſa. Tertius in pnū. de. pnū
porro. Quartus in
dimiſſorijs. hy. di
extanco. Quintus
in redeūte ab ſ
i. q. vnj. ſaluberri
mū. Sextus in. p. ſti
tes. de vij. q. i. o ea
ſemptie. Septimus
in electōne. de elec
. ap ter. Octauus
in emphiteoſi. C.
de iur. ēphi. l. i. No
nus in alienacōne
rei eccīaſtice. xij. q.
ij. hoc ius. de bijs
que ſ. ſapla. c. i. De
cimus qn apellat
ab interlocutoria
. a. d. li. d ap. cor. di
Undecimus. qn q̄ſ
variat circa. p cura
tore cōſtituēdo. d.
. pcū. c. i. Duodecim
nus. qn ſic agitur
ut nō valeat ora
cius miſi in ſcriptū
redactus. ſit. d. de
pacis. ij. C. de fi. ni
ſtra. o tractus. ſ. de
reg. iuſ. cōtractus.
Tertius decimus in
ſentēia eccēſiaſtcōm
. Quartus decī
mus in requiſicōe
trans ſcriptū ſenten
tie eccēſiaſtcōm. d
. e. li. de ſen. ex. cum
me dicinalis. Cū
tus decim. ſi caſu. d
. e. li. de eſ. ut circa
Septimus decimus in
caſu. d. de of. ordi. ſi
canonici. Decimus
ſeptim. in caſu. d
. e. li. de elec. fundā
menta. Decimuſo
ctauus. in tona cōe q̄ excedit quingentos aureos. C. de
tonac. ſi quis argēto. Decimuſnonus. ſim quoſdā in ſtu
uſſor. C. de ſtipuſl. pnſ. Vicesimus in minor. iuriſe ſe
maior. C. ſi minor ſe ma. dix. l. ij. ſi pacti fiat cū ad
nocato de rem mobili ſibi danda. C. ſi fuſ. vna. ij. Ken
. xxij. m ſolucōne debiti inſtrumēto publico cōtenti. C.
de teſti. l. teſtiū. aut. rogati. xxij. ſi qs cauit de debito in
ſcptis ex ca iāncedēta. et vult ſ improbare. C. de nō nu
pe. g. aliter. xxiij. i teſtamēto i ſcriptis redigēdo. C. q
teſta. fa. poſ. bac cōſultiſſima. C. bac cū humana. xxv
in legato papæ de. offi. de. ci m iure. C. de mā. ph. l. vna
. xxvi. i libello criminali. vel ciuili. s. de libel. obla. c. i. q.
. i. legū. xxvij. in caū. s. de eſp. or. c. i. xxviij. in diffinitiuſ
. s. e. li. de re. iud. c. ul. Et. i ſup radictiſ reqnatur ſeptuā

Et ſi homo de vel abſq
difficultate accedē ad v
namquāq; non poterit de
pluribꝫ locis ad vnū cōgruū
clericos et laicos
ducat ad ocare. nec illi
visitacō poſt ponat. De
inde licet ei pr torā. pui
ciam vel cūs ptem visita
cōis officiū exercere. cui
tates. t dioceſes ſuffraga
neos ſuos. t coꝫ. ſb dicto
cathedrali vel aliaꝫ. eccīa
aꝫ capla et monaſteia ec
eſias et alia religioſa et
pia loca cleros et ipſos li
bē visitādo. ac p eua cōes
a locis tamū recipere vi
ſitatis. Exquo tū aliquā
de ipſis diocesib visitare
ceperit nūquā poſtea ſiue
to tam ſiue ptē cūs visita
uerit reuitauit causa visita
tionis ad illā puſq omis
relique ipſius pūcie dio
ceſes in tord vel in parte
quas ſecure visitare potuit
et ſua denuo fuerit visita
te. Qd ſi forte eadē dio
ceſis vel aliqua ibi eccle
ſia plꝫ alijs indiguerſe vi
ſitari. tūc aliaꝫ visitacōe
interm ſſa redeat ad eādē. ſi a loci dioceſano re
ēſhtus exiterit. vel de om
nū. a maioris ptis epoꝫ
euiſcē. pūcie. pceſſerit cō
ciliorū aſſenſu. ad qd inde
ſe pronos exhibeant ne
aliaꝫ. pfectus aliqtenus
negligatur. Si vero mali
cioſe in bijs difficultatez
adhibuerit archiepis li
centiā ſup hoc a ſe. ap. po
ſtulet. vt dicitur. Post. q̄
aūr ſemel omnes pūcie
ſiue dioceſes visitauerit li
citū ſit ei poſtea. prius. in
ſuffraganeoꝫ. ſuoꝫ. req
ſito oſilio et ipius diffim
cōe ſup hoc habita. cōtā
eſi. que m ſcriptis redigi
nolumus ut poſſint alijs
eſſe nota visitacōes. p eā
dem ratiōem. qua in ſupra
modū ſupius. ānotatū eſt
ſi nō interueniat i hoc ſuf
fraganeoꝫ. ipoꝫ. aſſen
ſus. Illā ſemp. p uidetiam
adhibēdo. ut i poſtel. oꝫ ib
etatius. m tona cōe q̄ excedit quingentos. aureos. C. de
tonac. ſi quis argēto. Decimuſnonus. ſim quoſdā in ſtu
uſſor. C. de ſtipuſl. pnſ. Vicesimus in minor. iuriſe ſe
maior. C. ſi minor ſe ma. dix. l. ij. ſi pacti fiat cū ad
nocato de rem mobili ſibi danda. C. ſi fuſ. vna. ij. Ken
. xxij. m ſolucōne debiti inſtrumēto publico cōtenti. C.
de teſti. l. teſtiū. aut. rogati. xxij. ſi qs cauit de debito in
ſcptis ex ca iāncedēta. et vult ſ improbare. C. de nō nu
pe. g. aliter. xxiij. i teſtamēto i ſcriptis redigēdo. C. q
teſta. fa. poſ. bac cōſultiſſima. C. bac cū humana. xxv
in legato papæ de. offi. de. ci m iure. C. de mā. ph. l. vna
. xxvi. i libello criminali. vel ciuili. s. de libel. obla. c. i. q.
. i. legū. xxvij. in caū. s. de eſp. or. c. i. xxviij. in diffinitiuſ
. s. e. li. de re. iud. c. ul. Et. i ſup radictiſ reqnatur ſeptuā

ſequitur. Sua denuo. ut ſic ſe. m modū ſupius di
cti visitacōem ſecūdā incipiat. cū p exitū remiſcaue
m. Requiſitus. ergo nō alter. nt visitacōi illius ant
m miſi in caſu qui ſequitur. Si aūt maior ps epoꝫ. pum
cie o ſentiret ipm reuerti et dioē. epus o tradicēt. ad huc
reuertetur a ro ſepus. ut ſequitur. pbare de bet illā. ff.
n. Malicioſe. qui allegat fraud. de. pbat. quoniēt. q.
qui volo. ſi eo q̄ m di gēta et ſno toria fraus pſumē. ad
hoc. s. de renūc. c. ij. cilio qd annuatim facere debet. de
o Cōſilio. m cō accuſ. ſicut olim. nec dicit ſ de affen
ſu. ut. s. pr. Ken. q̄ ſiue o cōſeſſ ſiue diſcoē. de hoc diffi
nire ad ipm pm et ut ſequitur. ad hoc de arbi. cū olim
p Cōſilio. ſci archiepi. nōē. q̄ hoc modo fiet difficīo
q Difficīoēē. dicit m. diffinimus p nos. pcēdētu

non tñ de ncitate in ommbo. alo aut regulariter instrumēto. ꝛ reliqbo. pbari pt. a. de fi. instru. cū iosēs. fit tñ. p. bacō semus ꝛ secutius p scpturā. ff. de pig. l. cōtrabitur.

a Visitari. pstum tum, ꝛ in magis indigere ex ideo fuit primus visitādi. a. a. C. q. fi. fecisse.

b Coactōne. a pncipio nō exigitur. exque ni sme iuramēto referuntur aliū corrigēda potest inchoiri sup hijs exigē iuramē

c Aliqō. de tūquibo interrogati de plano nō bicūt et nūc tenicta bdie. pis ut inquiunt. sm formas de. c. de accusa. qualiter. ij.

d Negligētia. x. viij. di. puenit.

e Debitā. si sta tutā in iure nisi ex cā fieret omuraeō alias arbitraria ligatur. a. de offi. delega. de causis.

f Canonibo. v. q. iij. relati. a. c. cū apls. et. c. sopite. et. c. cū nup.

g Officii. septōris sigilla notis et similiū officiorū.

h Liberur. addi tur pena. a. c. p. xi.

i Aliis. ꝛ fa di. a. coms. ꝛ plebams. a. c. cū aplus.

k Salus. ad fi. ff. de sta. mona. in fin. gulis.

Exigit puerozū. sma de cfe. mdo. iij. q. pr. non bñ sua batur in illo. c. quo peccat. pcuracōnes i victualibo non in pcuma recipi. et nō recipi munera nec etiā. p curacōnes in victualibo. a locis nō visitari. illā ō firmat penal adictes. Et bñ dixit exigit. q. magna ratio suadet ob malēcia penal solui. ff. de fideiussia reo. q. id. qō. et fuerit supra hec verba ex aut. de de posito. C. si ne per hanc. coll. vi.

l Audacia i ima la pte pontur. sic visitacōibo illas eccias eosq; cleros et ppos p. us visiret qu non fuerāt ab eo in prioribo visitati nisi magis sit alijs visitationis officiū opōtunū.

¶ Sane hmōdi impensus officiū, posito verbo dei querat de vita et ouersatione mistrātium in ecclesijs et locis alijs dmo cultui dpitatis ac ceteris que ad officiū ipsum spectāt. absq; eo acēdo et exacēdo qualibi iuramēti ad ipozū. emēdacōem p salubria monita nūc leuia nūc aspera iuxta datā sibi a deo prudēciam diligenter mēdens. ¶ Nō si de aliquibo orta fuerit infamia contra eos ordinarius ipso.z. ut sup hijs solēniter inquirant deniciet si vident expedire.

m Notoria vero crimina que examinacōe nō egeant cum sup hijs merito notari possit ordinariozū negligēcia eozūdem libre corrigat penaz. p illis debitā infligēdo.

n Procurationes autē recipiat secōm quod est m canonibus statutum. nullā tamē pcumā ipse vel aliquis de sua familia occasione alicuius officij aut obsuetudinis seu quolibz alio modo ea.z. nomine sed in victualib expensas tantū recipiat moderatas. ¶ Cauet insuper ne ipse vel quisq; aliquod munū quodcūq; sit et qualitercūq; offeratur psumat recipere ut nō que sua sunt videatur querē sed xpi. qō si fuerit otra psū pum recipiēs maledictōne incurrat a qua nūq; nisi dupluplum restituat liberetur. volumus emmi hijs fraudem qualibet penitus euitari. ¶ Hanc aut visitādi formā ab vmilis ēcaepis alijsq; plats ordinamo ure suos subiectos visitātibo plene obseruari precipimus salus sup hoc racōnabilibo et approbatis religiosozū obseruantibus et regularibo institutis.

o Sreg. x. m. synali ocilio lugdun.

Exigit puerozū. audacia ut nō sumus sola dictozū. phibicōne otenti sed penā delinquentibus imponamus. ostitucōnez itaq; felicis recordacōis innocētij pēiii. p decessoris nostri edita sup nō recipiēdis in pcuma. pcuracōnibo ac sup receptiōe munerū visitātibo ecōsq; familiaribo interdū quā multozū. fertur temeritas perrire volētes multo labiliter obseruari ea decernimus pene adiectōe inuadam statuētes ut vmilis et singuli q ob pcuracōez sibi racōne visitacōis debitā exigē pcuma vel etiam a volente recipere.

iiij. di. fēc. C. cū sepul. viola. pgit audacia. qūq; pontur in bona. ut. viij. q. i. audacter. C. de iuō. rem nō nouā. in m Imponam. ut. q. de iui timor. a. C. de vi. ho. cle. ut clericoz. lxxxij. di. plurimo. q. de dicit. iij. a. cobi. est formidine rōnis. quos dei vel nia reuēntia nō ob ercet. de peñ. felicis. C. in pmilis.

p Consōnē. a. c. xi. C. i. a. C. p. curacōnes. ubi tria statuta erūt que hic ofirmātur. apposita pena. pmiq. pcuncō recipiatur solū a locis visitatis. secōm q. solū victualib. recium q visitantes vel familiares mu nera nō recipiāt.

q Preterre. maledictōnis penā. ibi apposita. nō cantes nec excusantur. q. nō mīs. a. de vit qui cū multis ardbit. q. i. multis. in fi.

r Statuētes. qō. a. pria o ar pis dictū erat pncipaliter ibi m fi. a. hoc ad oīes extēdit q bus cōpetit visita

s Visitacō. rōmis. m alijs g. pracōmbo que debēt ur legatis vel nuncijs aplice sedis vel q. ordinariōne ostiuetudinis vel ex cōne pactum fuisda cōne vel obsecōne apostolī non habē locis bene tere. de quibo bates. a. c. quāro. et. c. pcuracōnes. et. c. cū nup. et. xviij. q. ij. et. ubi eriam.

t Exigē. i. ab initio exordio ff. de lega. iij. fide. omis. C. si rem.

u Pcuma. sm mōc. ostī. gnis agat. p vectura. e. p ferātis equos. si mdigeat pcuma aut exigere pit.

v Volēte. qō. dicit. j. c. pri. Porta a sum specialem in quo parificantur ista duo. exigō. a volēte recipe. fe. a. de fīp. statutū.

¶ Insup cū. ¶ Se fec. ¶ li. xij. publice lectcie vel cōsulis
nuncia. i. vna in fi cū alias sepe fit licitum recipe quod
non licet exigere cvm. di. de cultogrijs. de simo. dilectus.
ff. ex vt. ex extraor. cog mc. l. i. q. est quidem.

a Munera. o fulste facit visitans si ab omni munere se
abstinet. i. q. i. sunt nōnulli et. s. c. pp. ¶ pnl. Credit en
gar. q. si mōdicu
esculētū vel pocu
lentu recipiat q
nō fit vēlsimile q
aliquem moneat
vel vētāt pauplo
rem faciat non hy
locum pena. ar. de
simo. et si quis hono
nes. de offi. pfti. l.
plebiscito. q. tlia
nō trahuntur ad
munera. ff. de offi.
pcōn. l. si olent. ad
fi. ad hoc. s. de tē
nāc. inter vi. et vx.
c. vi. s. e. li. de ēp.
statutum. ¶ Insup

b Officio. quod
qualiter exerceri
debeat colligitur
x. q. i. placuit. s. c.
pp. ¶ fane.

c ¶ Impenso. ille
cui ex ordinaria po
testate aperat visi
tare impedituſ p
aliū visitare pt. et
ille visitās. pcuma
bitur. nō ille q cō
misit qd dicit. s.
de of. ordi. fi ep. s. li.
de ¶ Aliud. xiiij. q.
iij. pliqs. de simo.
in tantum.

e Duplū. xviij. q.
i. militare. xvij.
di. qui. i. q. i. o cus
sionis. et. l. se.

f Teneātur. salu
uo eo qd dicit. s. c.
prox. et teneatur es
tam familia de eo
qd peepit. et ipse
ēps teneatur de fco
ipsoz. lxxxvi. di.
amputatis. s. e. li. de el ec. generali. ¶ ulti. Joh annes.

g ¶ Exiūc. el apso mēse.
qd ē ?. a tli pena incipit cum

h ¶ Interdictū nouerint. istius maioribus ut. s. e. li. de of.
del. c. ij. Et si dicatur interdicto illi nōātur. nō sequēdū
tur in cimiterio. et si interi celebrāt in eccīa sui officio
sicut pus irregulares efficiuntur. ut. ?. de sen. ex. is cui.

i ¶ Inferiores. et sic magis puniūtur minor q maior. de
quo dicitur. vl. di. homo xpian. e. s. de iurāt. cū quidā.

k ¶ Sulpēsos. si interim celebrāt pus fuit irregulares
nec poterūt ab alio q ap̄a abso lui. s. de re iudi. cū ex
m ?. de sen. ex. cū medicinalis. ¶ nestati fuit absoluti fu
l ¶ Quousq. ¶ facta restitucō. ne alia sententia. lxxxvi.
di. si qui. cū suis cōcō. de spon. non est. Joha.
m ¶ Saluta. no. casū ubi rē meā vl mēbi debitā i mis

vel alias ostēnem ipsam
recipēdo munera. siue vi
sitacōis officio nō impēdo
p curacōē in victualibus
aut alquid aliud. pcuma
omis occasione violare p
sūpserint duplū eius q
receperint eccie a qua id
receptū fuerit infra mēsez
redde teneātur. Alio qui
exunc pñarchr. archiepi
epi. dup lū ipm vltra p dic
ctū tempus restituē differe
rōes ingressum sibi eccie
inter dictū. inscriones vero
ab officio et bificio noue
rint se suspensos quousq
de duplo hmōi grauatis
eccīs plenariam satisfa
cōn ē impendāt nulla eis
in hoc bānū remissione li
tealitate seu gratia valitu
rā. ¶ Omfacius octauo.

Felicis recordacōns
gregorij. ?p. x. pōb.
n. p hibuit i oci. lugdūne
ne aliqui ob p curacōnez
sibi rōe visitacōis debitaz
exigē pecuniā ?sumerēt.
vel ec reape a volēte Ve

rū qm rerū expientia nos
instruxit. ex hoc tā p omis
visitādū q locis et eccīs
visitatis multa incomo
dorz. dispēdia p uenire cō
cedimus. ut priarchr. ar
epi. epi. et alij quibz ex of
ficio o pnt visitare a volēti
bus eccīaz. et locorz. vi
sitatorz. recēdibz seu pso
nis pcumaz licite recipe
valeāt pro lāpadibz de
rarās facēdis in victua
libus diebz quibus visita
cōis officiū psonaliter ex
ercebūt. actiētes. q nō
liceat visitāti misi nā. p cu
racōnez recipe vna die
siue vnū locū sōlū visita
uerit sue psa. et si locus
q ibi visitatus ab illo suf
ficēt ad p curacōem inte
grā psoluēdā. cū eidē suf
ficē debeat ut p alia me
tat a locis psonaliter vi
sitatis. p diebz qbz eis spi
ritualia sbministrat. ¶ Ce
tera vēo i causē pōdēdo
ōtēta. in suo volumus
robore p durare. ¶ dem.

Felicis. Otū habuit ab hijs q no. guil. s. c. pr. vbi
dicebat se a bnō gg. audiuisse de mente sua fuisse
quod hic statuitur. o ¶ Lugdunen. s. c. prox.

p ¶ Aliqui. mno ē
marchiepis. p hbi
buerat principali
ter. et temūad oēs
extendeat. s. c. i.

q ¶ Exigere. circa
hoc mi corrigitur
vel mutatur.

r ¶ Avolēte. hoc ē
q ?. reap mutati
onem.

s ¶ Expiēcia. sic. s.
e. li. de el c. ¶ fit. cū
suis concor.

t ¶ Dispēdia. p sbi
ter ruralis qui nō
habz misi vnū gau
sape. fortē sme ma
nutergio. et vnicuz
lectulū. qūo. p cura
bit. et hospitabit e
piscopū cū nec fo
te vnus sufficiat
posito q habūda
rē reliqua. et epus
qūo ibi iviliū mo
manebit. viilis er
go fuit hec o stitu
tio q tollit ħ dispē
dia. Joh annes.

u ¶ Cōcedim?. o
ruolauit. ad. a. i. ex
tremitas ad pncis
piū. xxxv. di. ab ex
cōdio. Olim enim
ab hijs q. pcuati
onē victualiū para
re debēbāt. mūtis
. pcuacōi pecunia
exigi non poterat
. x. q. i. relatz. sed a
volētibz bñ poter
at in pecunia reci
pi certa sūma ta
xari. x. q. iij. relatū.

Idem est hodie p
hanc tē. et est equissimum ut dixi in. px. glo.

x ¶ Officio. satis hz pute o locum habere non solum in
ordinario officio. sed etiam delegacōnis. cum utro dig
excē sit ratio. Non ob. quod ?. dictum. ¶ Ipsonaliter. q. ins
celligo q cum psonaliter visitāt. p suis victualibz. a visi
tatis pecuniā recipiāt. cū aūt p alios nō ipi ?. illi victu
alia vel pecuniam. p eis recipiēt. ut. s. de of. ordi. si eps.

y ¶ Per oluēdā. al ēm possit tota ciuitatis vna die visita
rē et tot. pcuracōes recipē. q ibi essent eccie. qd ēsq ab
surdum. nūs ergo. p curacōnū nō excēdat numerū dieze
. s. e. pcuracōes. sci circa excēdo ss statuta. et circa. p.

z ¶ Ceterave ro. curacōes et victualibz nō recipiē di
a locis non visitatis et circa munera nō recipiēda av isi
tantibus vel eorum famulis cū pemis supius statutis

Quanq̃ ſi ymũſitas vel ſingulares pſona eccĩas vel eccĩalĩcas pſonas opuerint ſolue pedagia vel guidagia vel exactões, p rebo ſuis quas cã negotiacõis nõ deferũt vel, p ſoms ſingulares ſuit excõicati et ymũſitas interdicã nec, poeſt cõtraria cõſuetudo. Cle. ſi addit. y bio ceſam quãdo oſtat aliquos bas ſnias incidiſſe iſ los publicare debent et ipas ſnias facẽ obſeruari. et p̃ prẽſenti.

d Pedagiorum. q̃d ſmt guidagia et quid pedagia. vide. s. de v. ſig. ſuper qu bus ſcã.

e Canonico. ſq̃ dicta de. ſup quibuſdam.

f Cũili. C. nouec. mſti. nõ poſ. I. ab eccĩis. C. de ſacroſanc. eccl. plac. e Maiores. ſq̃ exigãtur a lacĩs.

g Ipſaz. ſci eccĩarũ et eccĩaſtĩcaz pſonaz. nam reſideri coz. eode. pui legio gaudẽt quoꝝ res eccĩaz. ut. xvi. q. i. ſimiliter. et rationẽ ibi no. io. et. b. a. de pig. ex ſi fin glo. pe. nec ẽ ſi lud ymũſaliter vetum ut no. io. xvi. q. iiii. ſi.

h Sciãno poſitiuo. ut dicti ẽ. s.

i Diuino. legit. geneſ. xlvii. ultra medũ. ſubiecit. ioſeph. omnẽ terrãm egipti pharaõni. et eiectos ipſos eius. a nouiſſima. termĩnus egipti vſq; ad fines eius pertẽt. facerdotũ. et ipeuſq; in pharaõ diem inuiuſſa ſuerũt a egipti quãta ps regibꝰ ſoluitur. et factũ eſt quaſi ſegem pter terrã ſacerdotalẽ q̃ libere ab hac odicõe fuit. Ite. Eſdre. vii. ultra medũ. vbi dixit rex adagẽ fiis miſtris. vobis q̃ notũ facimus de ymũſiis facẽtibus. ſeruitis cãcõtibus. iamitoribꝰ ymũſtris tempꝰ dei uerecẽ. ſi tributũ. ammonag. nõ habeatis. pcãc. imponẽ. q̃ ſup eos. et eoꝝ. adſ. s. de mmu. et. nõ minus.

i Conſtõem. quã hẽs. ſ. de mmu. et. et. p. pre eius mentẽ videl. de eſam. k Negotiãdi. ad. ſ. hjs. q̃ negotiacõis. cã portamus nõ m. pprijs. vel hjs. q̃ portãtur. ad vtilitatẽ fiũ ſolutur exactões iſte. C. de ve. et. omiſſi. vmuerſi.

l Adiuuare. s. e. exigẽt. in pñ. m Cõſuetudine. ad id. s. e. ro. de capel. mo. et. vno. q̃ in Collegiũ. ſ. exẽpto. ſi ogno ſciãt. no. s. de exeũ. q̃ ſa. tiſfacta.

n Predictis. ꝓprijs. ſquas cã negotiacõms nõ deferunt.

o Aliũ. ſi. re. id. Alii. q̃ aliãdo. vbi. de. ſtantion ſua. ſ. de regulũ. quod aliũ.

p Singulares. eſpi. q. de. q. peticõs ſum. de ſnis ſi ſpoſitionũ. et mtur dicti loquatur.

q Comuerſuas ſin collegiũ eniv. vnuerſitatem ex eoꝝ ſnia. pferri nõ deb. ſ. de ſen. ex. romana. ſ. in ymũſitate. vbi de hoc. et intelligo ſi etã de ymũſitate vel collegio eccĩaſtico ut. s. de pſoms. dyn. m. pe glo. et facit. ſſ. ſi. ut. ven. i. alaranz. et de na. et. b. vente. e. vno. s. de. qua.

r Et iuuare. rep. ere ſm oſtõnem. et cet. ni. q̃ eſt. s. e. idem rep. eas in. p. xi. v.

s Aliis. pura ſub dins ſuffragan eoꝝ.

a Dremiſſis. vſitaõ cõmiteacõm. et. p. cuiacõm.

b Obſtauit. ad idem. s. e. p. xi. cũ ſuis. s. eoꝝ.

ſi. ſ. de v. de. i. cũ. Et notꝰ in. m. q̃ hjs. q̃ negotiacõis. cã portamus nõ m. pprijs. vel hjs. q̃ portãtur. ad vtilitatẽ fiũ ſolutur exactões iſte. C. de ve. et. omiſſi. vmuerſi.

l Adiuuare. s. e. exigẽt. in pñ. m Cõſuetudine. ad id. s. e. ro. de capel. mo. et. vno. q̃ in Collegiũ. ſ. exẽpto. ſi ogno ſciãt. no. s. de exeũ. q̃ ſa. tiſfacta.

n Predictis. ꝓprijs. ſquas cã negotiacõms nõ deferunt.

o Aliũ. ſi. re. id. Alii. q̃ aliãdo. vbi. de. ſtantion ſua. ſ. de regulũ. quod aliũ.

p Singulares. eſpi. q. de. q. peticõs ſum. de ſnis ſi ſpoſitionũ. et mtur dicti loquatur.

q Comuerſuas ſin collegiũ eniv. vnuerſitatem ex eoꝝ ſnia. pferri nõ deb. ſ. de ſen. ex. romana. ſ. in ymũſitate. vbi de hoc. et intelligo ſi etã de ymũſitate vel collegio eccĩaſtico ut. s. de pſoms. dyn. m. pe glo. et facit. ſſ. ſi. ut. ven. i. alaranz. et de na. et. b. vente. e. vno. s. de. qua.

r Et iuuare. rep. ere ſm oſtõnem. et cet. ni. q̃ eſt. s. e. idem rep. eas in. p. xi. v.

s Aliis. pura ſub dins ſuffragan eoꝝ.

a Dremiſſis. vſitaõ cõmiteacõm. et. p. cuiacõm.

b Obſtauit. ad idem. s. e. p. xi. cũ ſuis. s. eoꝝ.

a Absoluere · nota casu in quo archiepus in subditos suffraganeos · iurisdcōnem habet. Ieōp xcā, quintā dat isas indulgētias · s. de pe. et re. nro. alios casus habes · xv. q. iii. in suma · s. de of. ord. pastoralis.

b Salutare · nō minus austeras · xxvi · et eis impōnēdis officiet que legūtur · de penitētia officiet · e. s. de

confessiones subditorum suffraganeorū audire ac absoluē cōfitentes et ipsis penitētias imūgrē salutares. Bonifacius · viij.

De ecclesiarū ecce. vel altarū.

Si ecclesia pollutā sanguinis aut seminis effusione cōtingat ipsius cimiterū si ostiguū sit ecclē censeūr esse pollutū. vnde ante q̄ recōciliatū fuerit nō debet in eo aliquis sepeliri. Secus si remotū fuerit ab eadem. ¶ Non sic quoq; in casu uerso sentim? ut videlicet polluto cimiterio q̄uis eccīe cōiguo debeat eccīa reputari polluta ne minus dignū maius. aut accessorū principale ad se trahere videatur. ¶ Non vnū ꝗ plura cimiteria esse noscuntur q̄ q̄uis sibi coterēna pariete tamē medio seuiūgūtur. Ideo q; violato eorū altero · alterū licet de vno ad aliud p̄ potēt mterm̄ediaz habeatur

nunquid reconciliabitur ecclesia · videtur ꝗ fo. quia indistincte ima loquūtur · et scelerātus est iustū et sanctū occidere ꝗ iustū. xxiij. q. v. ꝗ nō licet. In cōtrario vīte tū ecclesia sanctificata sit nō pollutā. Sed hoc verū est · de sanguinis effusū passione sed ex ipsius effusū actione bñ polluitur · iuxta illud. Actō displiceūt passiō gratia fuit · vñ primum cemeas · loci. tamē sanguinis nō lauabunt.

e accessus nō ꝓter hoc reputabitur violatum.

Bonifacius octauus.

De religiōs q̄ veniūt scōz.

Bonifacius deus in sanctis suis · et in maiestate mirabilis · cuius inestabilis altitudo prudētie nullis in clusa limitib? · nullis terminis comprēsa · recti censura iudicij celestia pitet terrena disponit. Et si cūctos eius ministros magnificet · altius decoret honoribo et celestis efficiat trahūtis possessores. Illos tū ut dignis digna reddat poenoribo attollit · magnifīcat dignitatū et primoriū vbertoriū retribuēdo · p̄sequēs quos dignioes agnoscit et omēdat m̄gentioz. excellentia meritorū. Sic et alma mater eccīa eius sacra vestigia · p̄sequens et exemplo ducta laudabilicij vniuersos in regnis celestibus ostiuros · studijs honorare sollicitis

f Seminis · hūani nō cami. Et intelligūt ꝗ quidā de semie fomicario · vñ si vir o gnoscit vxorē · i eccīa nō reconciliabit. hoc tenēdū · cuius glo. posfuit. Io. de cōse. di. · iii. in eccles. nō. vmōcet gandolphus · Sipise. Iohā. cōtra. quod verū puto alle. 2 abar. ff. de solucī. q. dicimus. et hoc no. xxxi. diquomam. lxxiij. di. ecclesis. xxiii. q. iiij. apostolus. nā multa licita ex loco sunt illicita. n. q. vij. accusatio de immu. ec. cō.

g Contiguum contigua dicuntur quōqū extrema se contīgūt.

h Polluitur cōcordat ꝗ de sen. exci. ciuitas · ubi item de ecclesia interdicta distinguitur. Iohannes · an.

i Polluto · sanguinis vel seminis effusione · ut · s. · vel quia ibi fuit aliqs etiam excōmunicatus sepultus. s. e. consuluisti.

k Maius · ad se trahere videatur quod est ꝗ · e ꝗ esse non debet · s. ē. q. in dubijs · ubi de ꝗ ad idem · s. e. li. de preben. c. auxerp m. ul.

l Principale · quod esse non debet · immo potius contrario ꝗ de reg. iur. accessorium · cum suis cocordan. Io. m Pariete · paries igitur diuisionem inducit · ad idez · s. e. li. de ec. ubi periculum. c. in eodem.

n Violatum · nota q̄ licet accessorium sequatur principale contiguum non tamen sequitur accessorium etiam contiguus · ut hic · multo ergo minus principale sequetur accessorium · ut · s. proxim Iohannes.

Bonifacius · festa · vij. apostō. in · euangelistarum. et in · xi. eorum et cōfessorum ecclesie solis gregorij · augustini · ambrosij et ieronimi sub officio duplici debent solemniter celebrari.

a ¶ Quidoteo. ſ̃ dicit, ꝓ per paulũ illos qui nõ fuerũt de numero. Dñi autẗ fuit. en. petrus. Iohes. iacob. zebedei. Andreas. Philippus. Thomas. bartholomeus. Matheus. Iacobus alphei. Simon. Iudas iacobi. et Matheus qui fuit in loco de sermonis.

b ¶ Quatuor. marci. math. eũ. lucam. et iohanem.

¶ Sedcis. ſolꝰ ꝓ habet, nõ ſolũ certos de ſanctis ꝑ ſuis extollit ẗ. et eas eos canonizat ẗ. mi. ſiplici ratione. pnmo. q. ista ſ̃ vna de maioribꝫ cauſis que inter xpianos ꝓmi poſſit. ſic eſt ad fedẽ ap. referẗda. v. xviij. qꝫ. quotiẗs. Tertio. qꝫ ad ꝓꝫ. ſpectat declarare dubia ſeptuaꝫ. q. ſi. ſimile. ꝑ venabile. multo. fortius dubia ſanctitatis. q. circa maiora manus piculũ verẗur. ideo. v. ẗ. de eleo. vbi piculũ. Quanto ne g̃ multoꝫ. ꝓ oꝫ. ſimpli. cratẗ. ꝑ ſim. de ꝓpi. ꝓtgat. ſ. e. ri. e. i. et. ij. Quinto ne m̃ ꝓgat. ſeos. multipli cari. ſic. duo. cõne. re. ſigeſcẗ. ſanctitatẗ. vnleſcẗ. hoꝫ. di. epi. vitetur. tñ ad id õ. ẗ. de fer. el. ẗ. ofe. di. iij. c. i. ubi. ẗ. q. ꝓ ſ̃ pnr. ſ̃ illud. mtelligitur de ſanctis. ſ̃ canonizatis. nõ eni omnũ feſta ubiq; colũtur. hoc. aũt. oſequitur. ſanct. ꝑ canonizaõs. q. eccia. ꝓ eo ſolũmodo ep. aliqꝫ ſolemnẗ dicit officiũ. ut ẗ. Item inter alios ſeos. in letaniis nominatur. vocatur. ẗ. ſi eccia. in canonizaõe errare. qꝫ non ſ̃ credẽdũ. licẗ. ac ecclẗ. poſſ. ẗ. ſenex. a nobis. ẗ. ſilo. et ſonoꝫ. ſi offerre ꝓ omnibꝫ nõ deliſtat. gloriofiſſimoſ tñ xpiane fidei principes athleras dei eleos. iuſtos ſeculi. vocaverũt. ſimilia. vera mũ di. videlicẗ xpi redemptoris. apls. a numẗo. duodeno. oraꝫ. qui viuẗes in carne ꝑ deiẗ. eccias ſuo ꝓcioſo ſang. ne plantaueruẗ ipaꝫ. en. qꝫ. eo ſublimiter et diſcaplinis ſanctiſſimis dirigẗ. eo. reuerẗiſſimos. eua. pres. viroſq; clariſſimos. quatuor. euãgeliſtas. dñi. p. quoꝫ. diligẗiſſima. et fidelliſſima. ſtudia. a. ide. eccie. ſacra. euãgelia. illuxerũt. ¶ Egregios. g̃. ipſius. doctores. eccleſie. b. ꝓs. gregoꝫ. iii. qui merinis. melimis. ſedis. apcũ. geſſit. auguſtinũ. et ambroſiũ. venerandos. antiſtites. ac. ieronimũ. ſacerdotij. pcilii. titulo. eximios. oſeſſores. ſũmis. attollere. vocibꝫ. laudibꝫ. ꝓſonare. ꝓipsis. a. ſpecialibꝫ. diſponit. honoribꝫ. venari. boꝫ. quippe. do. eboꝫ. plucida. q. ſalutaria. documẗa. pcilẗ. ad. ẗ. illuſtrarũt. eccias. de. coꝫ. aruẗ. ꝓ. nubꝫ. a. modo. infoꝫmarẗ. Per ipos. ꝓrerea. g̃. illuminoſas. arden. teſq; lucernas. ſup. candela. brum. in. domo. dñi. poſitas. erroꝫ. tenebris. ꝓfugatiſ. totius. coꝫpis. eccie. tanq̃. ſidus. irradiat. matutinuꝫ. eoꝫ. etiã. fecũda. facũdia. celeſtis. irrigũ. g̃ta. influente. ſcriptũraꝫ. enigma. ta. ſſerat. ſoluat. nodos. obſcura. diluat. dubia. declẗ. ꝓfundis. q̃. ac. de coꝫis. illoꝫ. fmombꝫ. am. plaꝫ. ipius. eccie. fabricave. lut. gemis. vrnatibꝫ. rutilat. a. Vboꝫ. elegãtia. ſingulari. gloriofius. ſ̃ limata. eboruſcat. idcoꝫ. circũſpecta. prudentia. dicẗe. ſedis. que. actibꝫ. intẗra. ſalubribꝫ. a. opibꝫ. expoſita. pietatis. liberẗer. a. ſolertẗ. exequitur. q̃. ſuẗ. dei. p̃miſſa. ſollicite. digne. eqꝫ. ſide. rans. a. debita. meditaõe. pluſtrãs. ad. ũm. nomis. honoꝫẽ. g̃liam. exaltaõnẗ. catholice. fidei. ſalutẗq; fideliũ. merito. cẗiuit. ritẗq; puidit. a. ꝓs. euangeliſtas. a. oſeſſores. eo. ſecẗ. in. vmũſali. eccia. honorificẗie. potionꝫ. impẗdijs. attollẗdos. ut. ab. ea. tãꝫ. ꝓpenſius. honoꝫari. ſe. ſentant. g̃tuꝫ. pam. ꝑ. ceteris. ercelẗoꝫ. illuſtrarũt. Mos. ita. q. pijs. ducẗ. cõſiliꝫ. digmiꝫ. ſtudijs. excitanõnullos. pdeceſſoꝫes. noſtros. rõnoꝫ. põtificũ. qui ſpẗalis. duoꝫ. cõis. ꝓſequẗes. affẗm. aliquoꝫ. feſta. ſeõꝫ. ſ̃ duplici. ordẗ. diauerũt. officũ. celebrẗ. a. diuinari. ſollicite. mẗdẗes. eoꝫũdem. a. ꝓs. euãgeliſtarũ. a. oſeſſoꝫ. feſtiuitates. ꝓipsus. de. fmin. ꝓ. oꝫ. ſ̃ hoꝫ. aſſeſu. ſ̃ officũ. duplicẗ. p. vmũſas. ꝓbis. eccias. minus. ꝓes. in. honoẗ. ẗalis. accẗtẗ. g̃tuẗ. ſiẗ. ꝑ. fidem. en. ꝓi. omma. purgãtur. de. coſ. clẗi. vẗ. Et. cũ. ꝓ. veritas. canonizaõis. ẗdicẗ. nõ. deficiẗ. fides. de. bap. debitum. de. ſſ̃. nõ. bap. coꝫ. de. iñ. Dicim. ? en. qꝫ. cuiliꝫ. licẗ. ſecrẗo. alicui. defunctẗ. quẗ. ſanctũ. credẗ. ꝑ. eo. ꝓrigẗur. ꝓ. ipso. ad. dũ. inter. eccl. ar. licẗ. ſolẗnes. ꝓes. publicẗ. eẗ. mitẗ. ẗ. el. ſolemne. officiũ. publicẗ. di. eẗ. eẗ. requẗur. dẗ. rũt. vmo. ẗ. et. oſ. ẗ. q. ẗ. Ad. canonizãdum. auẗ. ſanctos. inquirẗdũ. eſt. an. illẗ. quo. canonizẗ. ẗ. quorum. ꝓ. ꝓ. vẗ. ẗ. ẗ. ſimonia. ꝑ. ꝓ. ab. oribꝫ. multis. ꝓ. oribꝫ. cartẗ. ẗ. acẗbꝫ. ſtrenuẗ. lẗ. di. minamur. Oꝫ. ꝓ. ẗ. ẗ. ẗ. ſ̃ ꝓinẗ. ẗ. ſiſ. in. canone. pdicẗ. ẗ. de. bone. fame. ẗ. conſis. nõ. ẗ. ẗ. ẗ

Quartus q̃ sit ad
corroborandū et fi
dei verba eni mi
stero hois transit
in virtutibꝫ mi ad
corroborandū fi
dei et ideo ad cano
nia cōnēmisi hee
quatuor ocurrerē
in macula nō ptēs
sent sim sūmistas
quibꝫ nos s. e. r. et
modernis. de testi
venerabili.

Duplici dicūt
quidā officiū du
plex cū tota ant
phona dicatur psal
mus. et tota post
palmum cū alias
nō tota sed pri
cipū dicatur ante
psalmū. Alias aliter
dicūs ꝫ reinquo.

Quia nōnul
li. Seculares
prēte
ab eccīs vel eccī
asticis psons tal
lias vel exactōnes
p reby vel possess
ionibꝫ acquisitis
vel acqrēdis exig
ē nō pīmāt. nec
eos opellē ad ip
sas ostrahēdū vel
ē manus sua po
nēdū. hoc dicit.

Cpale. qd ec
clesiastico munus
esse dubū non est
xvi. di. si mp ator
. s. de ma. et obe. fo
de Facie. ac. sic
cidēnā facti exp
mit non localē de
creralē facit. vnde
cā gnaliter. pseq
tur. ī. et. s. de censi
. co. s. li.

Bon oīū. qd di
ces si tributarium
pdū vt oneur eccle
si quid teneatur ec
clesia ad tributum.
Die q. fie. quia res
mātēt eā onere suo
. x. q. ī. aut. sic ē aut.
et aut. se. xvi. q. i.
si qs laicus. de dec
cui tua. ad ꝫ. s. de
eccl. ci. ubi de hoc
f. Exactō cs. ad
hūc pnūtur. ī. ecclesiarū.

Pōdēdū. ꝫ de
volumus statuimus ꝫ p
cipimus āmis singlis pre
tuis futuris ꝫ ipīs solemni
ter celebrari. Ex. in.

De immunitate eccliarū. Sub

Quia nōnulli ba
rones ꝫ pale dñii
vel potestatis ge
rentes officium secularis
libertatē ī immunitatē ec
clesiastica lēdēdo ac minuē
tanꝫ bonoris et prīuile
gii eccliarū. minuēdi moliūt
expedit q̃ p diligentiā et
aūctē sedis ap. que cunq
habet eccliarū omniū tu
telā ī tra taliū ausus ā co
namia opportunū remedū
apponatur ut eccie ipe in
plenudine iuris furi lib
tatis integritate locētur
ac detestabilis malignō
rū audacia et insolētiū ne
faria temeitas. pulsetur.

Sane mtēl eximus q̃ in
regno francie omnīe. sca
bini seu cōsules. et alij dñi
tpales. et hij q̃ iurisdictō
nem in ipīs omuniꝫ. ciuī
tatibꝫ. castris. et villis tpa
lem exercent. vel quibꝫ in
illis omissa est executō iu
stīcie secularis molesti ibus
in mnū eccīs sup plurib
er insēsti. et inter cetera mi
tūtur ī studēt ut illis col
lectas et tallias ab ī habu
ismo ī ecdē eccie pretu
bono. q. que acquīnuerūt
tribuāt. ī solutāt ut extra
manū sua ponāt bmōi ac
quisita.

Volētes ita
q̃ sup hys omīb ꝫ ut ex
pedit sollicite p nūcē. ī tē
q̃ temerarijs ausibꝫ con
gruis presidijs obuiare.
aūctē ap. p hīta cū fratri
bus nris diligēt deliberā
cō de dēmus nō licē pfa
tis cōmunijs scabinis. et
hijs qui in eis iurisdcōne
tpalem obtinēt. vel iustī
ciam secularē exercēt tal
lias vel collectas seu exa
cōes quascūq eccīs vel
psōis eccīasticis imponē
vel exigē ab eisdē pro do
mibꝫ pdīis vel ab ūsūcūq
possessionibus ab eisdē
eccīis vel psōis eccīastical
le gitime hactenus acq̃
sitis vel in posterū acquirē
dis etiam si ipse ecclesie vel
persone vel res bu usmo
di sint infra illocum distri
ctum vel territorium cōs
tituēte. Nec etiam li
ceat illis ipas eccīas vel
psonas ad distrahendū
vel alienandū aut extra
manū suā ponendū acq̃
sita iam vel que deinceps
acquirēt aliqtenus coar
tare. Ego cōius. ē. ī ge
nerali ocilio lugdun.

Ecce domū dñi san
ctitudo decet ut ci
uius in pace factus ē loc.
ei. cultus sit cū debita ve
neratione pacificus. Sit
itaq̃ ad eccīas hūilis et
deuotus ī ingressu. sit ī ei
quieta auersacō deo grata
inspicētibꝫ placida q̃
ōsiderātes nō solū instru
at sīa reficiat. Quemēcēl
ibidē nomē illō qō ē sup
omne nomē a quo aliud
sub celo nō est datū homi
nibus ī quo saluos fieri
credētes opteat nomē
videlicī ihu xpi q̃ saluū
faciat ipsm suū a peccatis
eorū exhibēdēne reuerē
tie specialis attollāt. Et qō
gnaliter scribis ut ī noie
ihesu omē genu flectat. ac
singuli singlariter ī seipsis
implētes. peipue dū agri
tur missarū. sacra mistēria
gloriosū illud nomē qñ
cunq recolūtur flectant
tpalem obtinēt. vel iustī
ciam secularē exercēt tal
lias vel collectas seu exa
cōes quascūq eccīs vel
psōis eccīasticis imponē
vel exigē ab eisdē pro do
mibꝫ pdīis vel ab ūsūcūq
possessionibus ab eisdē
eccīis vel psōis eccīastical
le gitime hactenus acq̃
sitis vel in posterū acquirē
dis etiam si ipse ecclesie vel
persone vel res bu usmo
di sint infra illocum distri
ctum vel territorium cōs
tituēte. Nec etiam li
ceat illis ipas eccīas vel
psonas ad distrahendū
vel alienandū aut extra
manū suā ponendū acq̃
sita iam vel que deinceps
acquirēt aliqtenus coar
tare. Ego cōius. ē. ī ge
nerali ocilio lugdun.

Ecce domū dñi san
ctitudo decet ut ci
uius in pace factus ē loc.
ei. cultus sit cū debita ve
neratione pacificus. Sit
itaq̃ ad eccīas hūilis et
deuotus ī ingressu. sit ī ei
quieta auersacō deo grata
inspicētibꝫ placida q̃
ōsiderātes nō solū instru
at sīa reficiat. Quemēcēl
ibidē nomē illō qō ē sup
omne nomē a quo aliud
sub celo nō est datū homi
nibus ī quo saluos fieri
credētes opteat nomē
videlicī ihu xpi q̃ saluū
faciat ipsm suū a peccatis
eorū exhibēdēne reuerē
tie specialis attollāt. Et qō
gnaliter scribis ut ī noie
ihesu omē genu flectat. ac
singuli singlariter ī seipsis
implētes. peipue dū agri
tur missarū. sacra mistēria
gloriosū illud nomē qñ
cunq recolūtur flectant
indeis q̃ tenentur
ad tremas pdīaes
ī quibꝫ si ipi nō co
lerēt alij colerēt. a
de decī. de terris. sic
dicebant illi laici.
aut eē mamū vīam
ponatis hoc pdīa
aut exactōnes sol
uatis. vel ad ob
vel ab alijs colle
ctas. tallias de ip
sis possessionibus
habeatis.

Ecce tōmun
dīnīe de ī quo
pres. In pma pōne
me ō hōis cām us
q̃ ibi. sit ī ī q̃.
Ī secīa ēliter hō
nes deēē se hēē i
eccīis et a q̃ ab
stinēt usq ibi oc
diarij. Ī tercia q̃
ordiarij. pter. p ali
os ꝫ facīāt obsua
ri usq ibi. qui vēo
ibi cōmnatur pe
nā m ōnū faci ēxē
i. Sacīatuēo. sup
tū ex psalmo. Dñs
regnauit decorem
ī. Sm pace. ex psal
mo. Potus ī inda
Cultus. nā ēre
cultus iusticie filē
tiū. v. q. iii. i locō
m Pacific. ē enī
rex pacificus. et ve
mt pace ē. ē. xxi.
n. q. i. mīs bella.
p Instituat. p bo
nū exemplū. vn. q.
Cum vero.
Reficiat. p to
ctrīnā. xxx. vi. di. si
quis vult. nā aia ci
bo spūali nutritur
. s. de of. or. int cētā
p Ibid. attollās
quod ēst.
q Ibēu xpi. ibē
sius hebraice ꝫ la
tīnē saluator. Cri
stus greece latīe ꝫ
vnctus. xpiam a
xpo. de sac. vnct. c.
vno. q. i. fronte. a
pmo apud antio
chiā fuit nomen il
lud. xxi. di. c. sacro
sancta.
r A peccatis eorū
nemnīe enim vult
perire. de baptis
mali ores. q. cauto

a Cordisad cor
eni respicite de⁹. xiij
q. v. si qd inue
nistis.
b Sed. i. salte.
c Capitis. i. bri
in capite.
d Inerris. ut ml
amin⁹ cogitet. ⁊
p certur. ad qd facē
tos ipsum excitat
fuisse cordis directo
de ose. bri. quātu
e Parlamēta no
ta otra vim tractari
p alie q frequēter
faciūt in ecclis ta
lia parlamēta.
f Turbare. ad ſ
de sen. ex. v. ernēs.
in aut. de san. epi.
Si quis tam sac
g Commiti non
ent vel de ibi mise
ri scelerib⁹ vbi de
pecis ⁊ ⁊ ⁊

a ¶ Antiquitas .ij. q. vij. laicos. et. e. laici. et antiquitati credulitas treuerensia tcb eiusdem .vi. di. catholica. et. e. eccle asticarum. s. de translat. quanto.

b ¶ Cepotius. s. de cons. fideles. et de eccle. fundamenta.

c ¶ Consti. et male. .viij. q. .iij. d. .i. de sepul. ea. .j. ff. pnil. c. i.

d ¶ Prias. xcvi. di. bn qd. de ostiuit. ecia sed marie.

e ¶ Dicoim. ut pei ons cod cons fit fac de ouiū q fuerit sub pha aaon et. ut. s. e. non minus.

f ¶ Nd est. de sp cū obiga. de fimo. et fi ones. e. de fi. mstru. lul. ad fi.

g ¶ Pace. huius seculi.

h ¶ Eternā. et ma le cū potius ot tra nū facē de beāt. de hīc. v. gēts. cū fus is oct. facāt e pla ti ecciarum q sint imperatores nabu ide q vnē a suam eruce exfendit. ij. reg. xii. et. xviij. q. .viij. ouei oz. et imi tetur ambrosiū tde dicetem. Si vultis corpus occurrat. vultus ivinula ra pe. vultus in mozte. volūtas ē imdei. a altario gēs immolabor. plecucoz. fū fugē po terre fu ara distinctione quā habes .viij. q. .i. q. fūc et recitari solet. de ne minē. mfi. q. aptermahciam.

i ¶ Colore. q non excusat. ut. s. e. li. de eccl. auaricie. xfim. q. .iii. pleri q. de fimo. mtantum.

k ¶ Sedis. eusdē ¶ Nūqd correcta ē dē. s. e. nō minus. q pmittedat epo et clero mspicienti necitates vel utilitates laicoruq eis sp ore sibi diū o ferre. Dic q dere illa mo de tacōes. deter miacōes. recep eme

soluerint vel pmiserint vel se soluturos consenserint aut quāuis alia quātitatē poteōnē aut quotā ipozp. pucēuiū vel tonozp. exnia cōms vel valoris ipozp. sb adutoruq mutui sbuēcōis sub sidij vel doni nomine seu quouis alio titulo modo vel quesito colore absq; aūcte sedi eusdē neno impatores reges seu pīcipes duces coites vel baroncs potestates capitanei vel officiales vel rectores. quocunq; nomine cēseantur ciuitatū castrozp. seu quorūcūq; locozp. cōstitutū ubilibet. et quius alius cuiuscūq; pemnēie condicōis. et status q talia imposuerint exegerit vel recepernt. aut apud eclēs sacras deposita eccīarū vel eccīasticarp. psonarū ubilibet arrestauerint saisiuerit seu occupare p sūp serit. vel arrestari saisiri aut occupari mandauerint. aut occupata saisita seu arrestata recepere nec nō oēs qui sacrēt dederit m p dēs auxiliū cōsiliū vel fauorē. publice vl oculte. corpo sniaz excōicacōis incurrat. Vniūsitates q̄ q̄ i hnc culpabiles fuerint eccīasticō supponimus mtercdicto. Prelatis et pīoms eccīasticis supdictis i virtute obediēne. et sub deposicōis pena districte mandantes ut tabb absq; expssa licentia dicte sedis nullatenū aquiescante. q̄ o p̄ tē xtu cu;

p dē. e. ti. adūsitus. ubi statutū fuit q̄ ex illo casu id facē nō possent pter licētiam ap. sen. q̄ cōmgie ista si pena adicit. l ¶ Nomine. fic. s. de eccl. fundamēta.

m ¶ Interdicto. in vnūsitate nō fertur sentēia excōicacōis. ut. .j. de sen. ex romana. q. ivm uerisate.

n ¶ Prdatis. bue usq; viate de hnis q̄ post ostōnem istā pmiserūt. soluerūt. vel dēt de hīs q̄ ab ostōnē vel eiū nō ctā. pmiserit. et post ostōes soluerūt ipo sed eius noticiam.

o ¶ Aracdo. iste sp excipitur. ut. xvij. quin. si q̄ fuadere.

p ¶ Dissimulacōe. dissimulacō ē pec cati mortalis e ipla to. dist. di. fit rector. et. e. ep. hēsis. et. xlvij. di. c. il. et. s. de oso. irrefragabili q ¶ Nō obstantibus pa q̄ pt rollē vmo de tam pilegia a se data. .ij. ō sen. ex .i. fi. de pnis. ne alīq; et sic regla ils. dare. e. cessu. .xl. .j. de. reg. iur. nō hz locū ipo pncipe. ut ibi dre.

Q Nomam. ēcīam sunt q̄ nūc sūt sup cāis q̄ ad eccīs eccīasticis et ecclīs vl de eisdē ut die p mēe. s. ias a sede. ap. impetrari. vel sup ipsis cozaz ordiarnis vl delegatis eccīasticis. s. in. s. Parrbo. gānisc. et ea mcmitta tepsiana. s. de sen. e. s. gauaem.

r ¶ Confuetudine. q̄ hat vnsdictōne. ne. q. .iij. o questus. de fo. ape. cum cōtingat. ad idem. s. e. li. de excep. c. ul. et cetera.

u ¶ Ecclesiasticus. te laicis. nō intromittat se eccīasticus. nec mfi. casibus. s. de fo. cāpe. .ij. ex fuscepto.

m ¶ Interdicto. in vnūsitate nō fertur sentēia excōicacōis. ut. .j. de sen. ex romana. q. ivm uerisate.

n ¶ Prdatis. bue usq; viate de hnis q̄ post ostōnem istā pmiserūt. soluerūt. vel dēt de hīs q̄ ab ostōnē vel eiū nō ctā. pmiserit. et post ostōes soluerūt ipo sed eius noticiam.

o ¶ Aracdo. iste sp excipitur. ut. xvij. quin. si q̄ fuadere.

p ¶ Dissimulacōe. dissimulacō ē pec cati mortalis e ipla to. dist. di. fit rector. et. e. ep. hēsis. et. xlvij. di. c. il. et. s. de oso. irrefragabili q ¶ Nō obstantibus pa q̄ pt rollē vmo de tam pilegia a se data. .ij. ō sen. ex .i. fi. de pnis. ne alīq; et sic regla ils. dare. e. cessu. .xl. .j. de. reg. iur. nō hz locū ipo pncipe. ut ibi dre.

Q Nomam. ēcīam sunt q̄ nūc sūt sup cāis q̄ ad eccīs eccīasticis et ecclīs vl de eisdē ut die p mēe. s. ias a sede. ap. impetrari. vel sup ipsis cozaz ordiarnis vl delegatis eccīasticis. s. in. s. Parrbo. gānisc. et ea mcmitta tepsiana. s. de sen. e. s. gauaem.

r ¶ Confuetudine. q̄ hat vnsdictōne. ne. q. .iij. o questus. de fo. ape. cum cōtingat. ad idem. s. e. li. de excep. c. ul. et cetera.

u ¶ Ecclesiasticus. te laicis. nō intromittat se eccīasticus. nec mfi. casibus. s. de fo. cāpe. .ij. ex fuscepto.

a ¶ Cōfouem⁹. hic q. de sup. ne plat. j. nā et ordiata cari
tas a seipsa incip. xxiii. q. v. si nō li. de usu pal. mſi spēal.
b ¶ Propinquior. no. casu i quo laico miuri ab excōicat⁹
ōbis o. de el. scīat.
j. de sen. ex. cūciq.
c ¶ Satisfactu. g. nō suffic cauēd. im
mo dī pcēdē sanſ
factō. hic cū dīs ex
cōicat⁹ e. p. manifſ
sta offensa. s. de
. v. sig. ex pte. j. e
. se. vel. p maiſe
sta nūmacia. ut. j.
de sen. ex. venenis
biliby. ſ. fecis.
d ¶ Absoluatur. tūc demū potest ri
ab ordiario absol
ui. exquo ſ. fibi nō
resuauit. de sen. ex.
nuper.

Dos q. ſ. hos
tra ēē. puts
tbat ſ argueb.at.
b. de p. uſ. quāto.
in glo. i. in fi.
c ¶ Subditis. li. ſo
lis subditis impe
rārē. tū clericis cō
petēbat actō de te
lo ad suū. p bānū cō
sequēdū. q. opent
quōnēs cūq; aliqd
de uolo fit. talia a
ctō defīat. ff. de o.
li. Johānes.
g ¶ Libertatis. isti
li quo ad vbay dē
rētur nō infringē
lib ertatē. tū infri
gebāt quo ad mē
te faciēdo fruitz.
de pſona ad pſonā
de quo dic ut. xiii.
q. iij. pleriq. s. de
pūſ. q. pro. ff. ſi legi
. l. ōtinā. de reg. iur
. cū. et ōtra tales
hēbat. p uſſu. p. de
sen. ex. grauem.
h ¶ Subiacē. i ſta
autēritas prānbus
ſtiſ. ibi. ſcīpt⁹ ro
bus ſtatuto⁹ que
ſue. ſi libēat ecīe
dic ut. q. de sen. ex.
nouerint.

Statuti. s. e. ſup ſpecula. i ¶ Plebanis. quod
intelligē ut dī. j.
de ēp. et cl. regularī.
¶ Obſiſti. nō ſi
ordiarios iudices vel ap
litteras iusticie op lemen
tum quam potū? super illis
recurrere ad iudicū secu
lā ēē vel a tūc causa seu que
stione desistē cōpellunur
¶ Nos iusticiarz nostrā
et ecclesie ſpōſe nostre no
lentes negligere qu alis
o ſiuz iusticia ofouem⁹
statuimus nē q̄ā impētra
tores siarum nūrz. vel ali
os ad forz ecciastīcuz re
currētes sup causis q. ad
idē forū de iure vel de anti
qua cōsuetudine pminere
nōscūtur ad desistendū
vel in foro seculari de ſsti
onibz hmōi litigādis per
eorū dē iudicii ecciastico
rū vel impētatiū ā litigan
tū seu vel cōsiū litigāē aut
ppiquorz. ipōrz. seu rerū
illorz. ā ecciarz. siuarz. en
am capōēz. modiſue alias
quibuſcūq; pellat seu cō
pelli faciat vel procuret ne
pſe absolueim pediat quo
minus corā iudicio ecciā
asticis delegatis seu ordi
narijs q̄rēdū de causis
que ut pmissus ē ad o gni
nōē pīnēt eorundē pſ
sme litere iusticiā obtinē
nec ad pdā faciēda de
auxiliū ohiiū vel fauozem
¶ Si quis vero ot apre

ordiarios iudices vel ap
litteras iusticie op lemen
tum quam potū? super illis
recurrere ad iudicii secu
lā ēē vel a tūc causa seu que
stione desistē cōpellunur
¶ Nos iusticiarz nostrā
et ecclesie ſpōſe nostre no
lentes negligere qu alis
o ſiuz iusticia ofouem⁹
statuimus nē q̄ā impētra
tores siarum nūrz. vel ali
os ad forz ecciastīcuz re
currētes sup causis q. ad
idē forū de iure vel de anti
qua cōsuetudine pminere
nōscūtur ad desistendū
vel in foro seculari de ſsti
onibz hmōi litigādis per
eorū dē iudicii ecciastico
rū vel impētatiū ā litigan
tū seu vel cōsiū litigāē aut
ppiquorz. ipōrz. seu rerū
illorz. ā ecciarz. siuarz. en
am capōēz. modiſue alias
quibuſcūq; pellat seu cō
pelli faciat vel procuret ne
pſe absolueim pediat quo
minus corā iudicio ecciā
asticis delegatis seu ordi
narijs q̄rēdū de causis
que ut pmissus ē ad o gni
nōē pīnēt eorundē pſ
sme litere iusticiā obtinē
nec ad pdā faciēda de
auxiliū ohiiū vel fauozem
¶ Si quis vero ot apre

sūma huiꝰ. ti. i fi. et ocor. pe. et abbas. et ff. d. q. cōſti
illa penalis erat. et ibi restringēda ā. de reg. iur. i. pēsi
cū suis ocor. ſſdō ob. de el. ducdi. ij. ubi ēt. d. q. ē iudicii
ē. q. illōs hj locū
in casu ipūs dē. f.
q. ad pſuetē. Item
q. ad ordines. vrjes
eni q. ar. debiduan
nus nō cogitur mi
ſi ad viaconatū. de
el. ecclī in cunctis. q.
nec bnīs curā aiārū
ſſ. ff. ē falſsi. un. q. e
li. de el. cl. cānō. ſi ex
probata. ē aūt opi
mo. ſſ. et mmoē. ſm
quosd. ā libros. et
hoſt. q. diēb. ā cō
tranū. ppter. dcām
dē. dudū. Ins. et eo
q. q̄ā. ḡ. hjcuā. facer
tos hērī tn. ſſ. facēd.
tes. ph. b. eur. p ip.
fas. de. hon. cen. g. q.
cuā. bnīs. Ins. et
eo. q. ab. ſ. fauou.
bīs. ēt. et. ſic. im
plādā. q. ſ. reg. iur
odia. Ins. et eo. q.
pdicare tenetur. et
ſic. ēē. facēdo. re
vi. q. i. dictum ma
ſed pbri. et ordine
nō ex cura. ophēr
biuntur. et ſtōe. hono
ri. et interdū. de re
cessitate nō bīnefīs
en facēdo. et rectos
res prochiali. ne
dēiat. ut. p. e. l. de
el. statuti. vel po
ne. q. ānus nō ē e
lapſus. vel ponēſe
cū dispēsatū. p. dē
. s. de el. et ex co.
g ¶ Sacēdo. q. di. ſ
habēne dispēsate
vel alto mō pōsua
rū cū illis ecōs. bn
tenēur. ofīdo. vel
ſi ēēne. pbri. tenē
nō rōe ecīaſſ. cōd
mōs. ut. q. diſti.
p ¶ Capellaſ. quid
ſi vma. ſi capellā
ſi arguam? a vbis
false tue. tebāē. ſſ
ad ff. ſi. de regu. iur
pluralſ. cū ſint ocor. ad ff. de dē. ad audiēdā. Cum vrdī
ōrū. tenē. ad. ff. ff. de vi. bo. rap. l. proēate. ff. hoies. mſſ.
. et. in pñ. ad idē. q. e. li. de el. c. p. e. i. ſm. n. de pūſ. ut. pi
uilegia. ab. apianur. ecīe. i. ecīa. i. di. o. ēs leges. cū ſint
o. cor. q. ff. de neg. ḡ. l. ij. q. ſſ. cū o. cor. e. n. q. i. i. pmo. nec
ob. ar. a vbis. q. nō dic ſ. nisi fuerit plebana bīs cap
pellaſ ſſ. di ipſi plebanē bīnes capellaſ. et plēaſſ. ca
pellaz. ad pſtratū plebaiaz. ēreſēt. ar. pō. dē. ut pūſu.

a ¶ Perpetuus. s. de capell. mo. c. vno. b ¶ Abipis. sc. plebanis vel capellis. et medius. Iohannes. an.
c ¶ Ex causa rationabili de capell. mo. c. vno. ubi de ff. nō vacua. d ¶ Quēcūq; bū tamē approbata. s. de vo. c. vno. e. li.
e ¶ Sed expsse. s. e. li. de regla. e. i. et. iij.
f ¶ Sed expsse. s. e. li. de regla. e. i. et. iij.

Ticulosa tracta fuit de eius agēdi gratiis vt lore et casu isto inter expsam, pessam et tacitā nō è dicā sicut alibi est. s. de elec. nullus. et. c. in dēmtatibus.

g ¶ Professus. nō pessius nō potest reuire ad seculū. qd dicit. s. de regula. consulta.

h ¶ Temē. ex cā è nisi bitū transfomare si ista fit pua amot. s. de vi. et hon. cle. clerici.

i ¶ Cōuētus. alibi de patus licētiā sme requisitō cōuētus. s. e. li. de eccl. religiosis. n. fin. Si illud fauore ecclesiāe vacantis, ad vt. s. de testa. et ul. et illud fauore ultiāe voluntatis, et. qd pmm exercitōis testōr. omnis.

k ¶ Licētia. et nūc potest ois sme cōs in fōdatio omodo esse nō possit. qd dicit no. n. q. vij. cum pastoralis. de accusat. et pārte.

l ¶ Iōes. s. q. apostata dimittēdo hiū vel q vadit ad studium sine licētia. Iohānes.

m ¶ Ipse. Facto. sp cāl'e i religioso a postata. qr aliās apostata nō è excōicatus. si excōicandus sim. q. nō.

Iō. et. b. xxiij. di. si quis ex clēicis. de vi. et ho. cle. c. si ās ex clericis. de apostata. c. in. misere hiū. vōtō. q nūc to n. Omisso. Quid si nō dicatores nō sint excōicati. qb ec pena nō est applicāda. ff. de reg. iur. m. peius. Dic. etra ec edicat in crimine ex sic eadē et nō minor excōicatione ligatur. d. sen. ex. nup. et. c. si peubme. et in. h. potest dici si penus venire ad ecclesiāe nūr veteris q. nouū casu ponere. enter. ubi in ced erit i hiū nō hēt locū igno o. Satāta. ff. ubi dimittēdo hiū. pbabiliter poterāt ignorare. mere. no. officiū ectoris scolarē de scolis exp. ¶ Rem. pellēdo. p id q dic retinē dicas. q. li. ector sed at monachū hiū. tōmū iūr scolas. ectoris. i. tomo. ppa audire excōicatus nō è. cū eni inhibitē nō possit. quin stet in tomo. ppa. i. fac. qd dixi. ff. de reg. iu. locupletar. Quid si monachus nō vult exire scolas. videtur p hāc lāz. q licētē vi possit expelli. ad ff. de sen. ex. venēs. et hoc maxime si vera ess. opinio q excōicatus nō gaudēt pulegio anoms. qd nō est verū sm. Io. et. b. qui de hoc no. xvij. q. iij. si. qs temerp. de sen. ex. o tigit. i. Quid si nō pt expelli. Exat scolas vector admittar eius qd dicimus cū excōicatus intrat ecliā. ut no. xi. q. iij. sicut apli. et p modernos. s. de sen. ex. nup.

religiosos habitu suo dimisso legent vel phisicam audiētes scienter docere aut mscolis suis pstipsere mte retinē. sili coipo sint sentēta mno datū. ¶ Dez.

Episcopus seu quācunq; alius platus vel clericus iurisdictōnē obtinens tpalem si homicidio aut alio maleficio ab aliquibus iurisdictione sua commisso baliuo suo aut alij cuicunq; mūigat ut super hoc veritatē inquirens iusticie debitū exequatur irregularis censeri non debet quamtus ipse ballius vel aliuś contra malefactores ad penam sanguinis processerit iusticia mediāte. nā licet clericis causas sanguinis agitare nō liceat earl tamen cum iurisdictōnes obtinēt tempo. ralē debent et possunt menu irregulari tanq cessante alijs delegare. Dmfa eius octauus

Expl. liber. iij. Incip. qtus

ergo. i. spēaliter cōmittit. Dicit hoſt. s. e. clēicis. q. sibi placeret. q. aut daretur clericis licētia ēes causas iudicandi q. seipos. aut talū causas. ppās ipis clericis tollētur eā omissio sic ptra ius. ff. de of. eī. cui mā. ē inf. l. i.

r ¶ Iusticia mediāte. Quid si cōtra iusticā. Dic i des. nā eps qu mandauit iusticiam fieri non est in culpa si iusticiarius tēm quat. et ab sit te ea q. pter bonū i licitū. t. xxiij. q. v. de occidēdis. Nō obstat. ff. de homic. is qui mandat. quia ibi culpa pcessit. et casus qui culpam sequitur bene imputatur. de hoc plene de homic. sicut dignum. hic nulla culpa pcessit.

u ¶ Exat. s. e. d. clericis. et. c. sententiam.

x ¶ Poiunt. ergo potest quis per alium quod nō p se. de hoc dixi. ff. de reg. iur. potest quis.

q ¶ Simili. qe euitant in crimine. ut dixi. et qe editor. si bi nō refutauit absolucōi. alijs mdul fisse vīdr. s. de sen. ex. nup. et facit qd no. s. e. sup specula. Iohannes.

Episcop. emanaut ad tēlacōnē eōr. q nō. b. mnoc. et modemi. s. e. clicis. ubi vi. de batur glo. et ostsentire q. ēnalem vicariū vel bayliuum posse dare ad talia. ff. nō spēalē. Sed ex ōbis ipsōr olim tenebā ortariū. nam dicit q si appellent i tali cā debet appellari ad ipm platum. et ipe ali delegabit. g. ē secūdū eos spēalr poterāt delegare. Quid g. iuris de plātis tpalē iusdictōs habētbo. habes. ff. eq. ēo. eam omittere possint. Quid iūr de clericis iniuriam passis. et quo de ipa oqueri possint. habe. l. j. de homi. plata.

r ¶ Hoc maleficio. s. e. clēicis. q. sibi placeret. q. aut daretur clericis licētia ēes causas iudicandi q. seipos. aut talū causas. ppās ipis clericis tollētur eā omissio sic ptra ius. ff. de of. eī. cui mā. ē inf. l. i.

r ¶ Iusticia mediāte. Quid si cōtra iusticā. Dic i des. nā eps qu mandauit iusticiam fieri non est in culpa si iusticiarius tēm quat. et ab sit te ea q. pter bonū i licitū. t. xxiij. q. v. de occidēdis. Nō obstat. ff. de homic. is qui mandat. quia ibi culpa pcessit. et casus qui culpam sequitur bene imputatur. de hoc plene de homic. sicut dignum. hic nulla culpa pcessit.

u ¶ Exat. s. e. d. clericis. et. c. sententiam.

x ¶ Poiunt. ergo potest quis per alium quod nō. p se. de hoc dixi. ff. de reg. iur. potest quis.

Ex sponsalibo. eman auit a de ecaõnẽ eo.q.q no.
.xxvij.q.j.si quis desponauerit.j.8.e.ti.ad au
dienti am.
b Duris.odio
c Certis.uel si.p mise ducẽ berta filia ratij. incerta fuit
q.n. p mise ducẽ vna ẽ ex filiabo ratij.ad ff.8.e.ex ffis.ij.
b Consanguini
tatis.f.mfra gradũ
quartũ.8.de ganã
nõ dicẽ ffe erat ca
sus.8.e.ad audiẽ
e Affinita/ nãti
tis in primo gẽe et
quarto gradu vel
exteriori.8.de ganã
et af.nõ debẽt.et nũc
talis affinitas a
nullat mũmõiũ
qñ per sise secus si
secuta fuerit. de eo
q.ogno.sanguine
sue.disc reco nem
f Frigiditatis.8.
de frigi.p totũ.
g Religiosi.p pe
detũ.q. nũc nullũ ẽ
mũmõiũ vel spõ
salia.si fedtur tunc
dissoluit spõsalia
ut.8.de oũ.oiũ.ex
publico.et.c.n.
h Alia.sic dice
bat pdictus canõ
.xxvij.q.j.si qual
desponauerit.e
mulier alie cause re
puãtur puta votũ
solẽne.cognatio
spãlis et legalis
et reliqua impedi
mẽta ut dixi.in sũ
ma.iij.li.
i Cõsensus.pu
ea oratca ab infãte vel furioso.8.e.dilcũ.de desponãdo.im
pu.sãn.et.c.accessit
k Dissoluẽdũ.bene
l Obligatus.mfi eum alia ipsius consanguinea oratca

De sponsalibo a mũmõiũ.

Ex sponsalibo pu
ris et certis ena si
cõsanguinitatis
affinitatis frigiditatis re
ligiomis aut alia quaus
racõe sint nulla dũmodo
nõ sint nulla ex defectũ osen
sus oritur efficax ad impe
dicẽdũ et dirimẽdũ sequẽ
tia spõsalia vel mũmõia
nõ aiit ad pcedẽa dissol
uẽdum impedimẽtũ iusti
cie publice honestatis.
¶ Quare ille qui spõsalia
pure ac determinate cũ alia
q̃ muliere otraxit.et postmo
dũ cũ sedã poris con
sanguinea id ẽ fecit ex pcũ
spõsalioꝝ.vigore q̃ ẽ
bus p publice honestat
iusticia ex scõis spõsalibo
ffecutã mũme de rogaur

ceret p.b̃a te pñti.8.d.firmter.vel supuenirẽt aliq̃ de
b̃ijs impedimẽtis que dixi in sũma.circa ph
o Ille vero reprobatur op mno mno.no.tes pon.du
ozc.c.i.ubi dicebat q.p spõsalia sub odicõne otracta
inducitur publice honestatis iusticia. hoc.ora.8.e.ad
audientiam.

ad mũmõiũ otrahẽdũ cũ
pma remanet obligatus.
¶ Ille vero q̃ spõsalia cũ
aliq̃ muliẽ sb odicõe otra
xerit si postmodũ aute cõ
dicõis euẽtũ cũ alia poris
o sanguinea p b̃a otraxe
rit de pñn cũ sedã remanẽ
debẽbit.cũ ex spõsalibo cõ
dicõnalibo añ odicõne ex
tantẽ sicuti osensũ nõ bũna
bus et incertis nulla pub
lice honestatis iusticia o
riatur. ¶ Omfacus.viij.
De desponsacõe impuberũ.

Infantes ad in
ucẽ vel vnus ma
ior septẽmo et al
ter minor spõsalia otraxe
rint ipi vel parentes.p eis
mũ p cohabitacõne eoꝝ
mutũ seu alias.p b̃a vel fa
cto ipoꝝ.liq̃do apparear

p Ratificatus si post
q̃ nũc nõ tcessũ cõ
sensus.8.ff.ffis pmde
ac si a principio pu
re otraxissẽt.
q Presenti.quod
si otrahit p b̃a de
futuro.nũquid so
luta fuit pma spõ
salia cõditionalia
credo q̃ fic.si enĩ
pma sponsalia ma
ducẽt publice ho
nestatis iusticiam
p iusticiã publice
honestatis sequẽ
mentũ ex cõsũ nõ
soluũtur.ut in pa
ssũ.si ij pma non
inducũt iusticia.
puto q̃ p iusticiã
sequẽmentũ ex ef
ficãs bone solũ
tur pma licet in ve
ritate pma spõsa
lia dicenda nõ sint
ex quo osensus de
f.cerat.ut ff.8.de eni
ẽ in alijs impedi
mentis.de eo q̃ o
sanguine.sue.ven
ens.cũ fi.vnde si
post scõm otractũ
sequentũ odmo
dicto q̃ pmũ mũ
mõiũ olimnũ ne
nõ potest.publica
eni honestatis nõ in

surgit a die otractus.sed a die odicõnis.et ideo publi
ca honestas que puenit odicõnẽ habẽt mũmõiũ im
pedire et diriminẽ.ut.8.i.ffs.n.cũ p hoc reddatur mabis
pmo.de iurisd.quẽ ad modũ. Aliqas nũ in ratiat car
r Cõdicõnẽ.hec vera inrel
tũ copula.q̃ nũc recẽ
datur a odicõe de di.ap.de illis.sic ffset ibi osensus e
mũmõiũ.vñ nũ.ꝓter affinitatẽ.ut.ꝓter iusticiã no
tenẽ.mũmõiũ pol ica cũ sanguinea otractũ e inmi
lige de odicõne honesta nõ de tali que habẽatur.p non
adiecta.8.de odi.ap.et.ul qua illa mũ ducẽt publicam
honestatẽ.ac si pure otracta fuissent.et no.hoc.8.e.ad
audientiã.q̃ si quis sub tali odicõne contrahat cũ alij
ꝓmisto q̃ te ducã in vxorẽ si teo et ecẽie placuerit.po
stea ꝓpto impedimẽto ẽ solutus sponsalibo otrahat cũ
o sanguinea illius tenẽ otractus.et licet hec odicõ mũ
ligatur.et si non aponatur.tamen quãdo nõ expimitur
consensus purus remanet.oditiones enim tacite nõ fa
ciũt obligationẽ odicõnalem.ff.de eo.et mon.l.oditiones extrinsecus.et no.de iurisd.quẽ ad modũ tractũ
tamen si exprimatur facit remi cõdicionalem.ff.ratij.si
ita legatũ.ẽ.i.vbi conditio fi volet posita m pona le
gatarij facit odicõnalẽ legatũ.et expressa nocent quẽ
non expssa non nocerent.ff.de reg.iuri.expssa.

Si infantes. hn; o trahē spōsalia nō pōt cū eras illa q̄d videat ignorat. C. de fal. mone. l. ad ff. s. li. de tē. or. nullus. C. de inf. nāti. si infantis.

b ¶ Septēmo. nō q̄ lic; quo ad pub; tātē fit m̄ sexu b̄ta in nūo anno; s. e. puberes. c. o. tinebatur. quo ad infantis sexus. q. vtero; infans m̄ o; septēmo. ut ff. e. s. e. l. fai. et. c. accessis.

c ¶ Cis. ig; no ātibus vel scētio nō curo. frater i ma io rib. ut ff. sp. oro. d ¶ Verbo. q. p. septēnū admuicē vocārī se sponso.

e ¶ Vel facto. ut q. post septēnū secū iacet vel eam osculatur. ut spōsus vel hns. li. e. sicnō refert an q̄d fiat vbo vel facto de ap. dilci. et. e. ut nostru. et ad fō cor. de rebus. spōsi. ex parte.

f ¶ Cōua; e'cūt. ff. de reg. iur. non firmatur. ce intelligo p̄ s. e. loluco; quā dixi. ff. d reg. iur. nō firmatur. e. li. s. q solo tpis tractu nō firmatur q̄d a pūcipio nō valebat. sīnouo subsequēti o sensu mterdū tacito mterdū expſ; so bū ut hvites e ibi plenius. vix. g ¶ Induciū. s. e. prox. Joh ānes.

h ¶ Supplebat. a. de spō. nuemis. et. c. ad id q̄. s. e. puberes. et. c. de il lis. Et sic no; q̄ si malicia supplebat ātē trahē potuerūt mrīmoniū et. d cor. s. e. c. ul. et. c. de ill. ff. s. opitan. et hoſt. q̄ dixerūt in pō. de. de illis. q. ad ff. ut ten et mrīmoniū o tractū mter minores m q̄bo malicia supplet regritur. q. inuicē se o nouerint. cū ſt alter cōstare no possit exquo sūt mnores. Sz gof. ibi o tra. cui. cō cor. b. mnō. et abbas. et ff. verū ē ē h approbatur. Quid si puer mnor xiij. ante multas mulieres cognouit. mulier mnor xiij. ante a plurib. ē cognita. hn o trahit ut mrīmonium. q̄ s ebes dicēt ē; mrīmoniū p̄ter carnalē ad mulier cōq̄s ebes dicēt ē; mrīmoniū p̄ter carnalē ad mulier cōpulā nō tenē. approbatur q̄s no. ala. tā. B. gof. immo pulā nō tenē.

i ¶ De futuro. cēti. et hoſt. s. e. a nobis. et. p. b. abatur. ubi h p. de. s. e. a tē. tacēs. et. c. ul. et. s. de o di. ap. sup. eo. se pe eni ē id q̄d agitur tacita nasatur obligacō. ff. cōmoda. si is q̄ o modatis. q. ul. salia. vnde nō vi. o. b. ātur.

k Matrimōniū. et nō spō. spōsalia. ad ff. s. de of. dēcū sup. ff. de spō. questiū. c. si q̄s alteri vel fibi. l. multum mter est. nec mrīmoniū. q. etas. p. hib. ebat. ff. p̄mū falsū ut ff. vides. et sic nota illō ḡnale si nō valet ut. g. v. vale at ut valē pt. s. e. a nobis. cō habit. aut eū. v. el se omis. Modū aliū. ut. q. simul. ges no ābār. et āpter ea b̄ta. ut ut ōiuges. tis statim ff. fugē b. q̄ cēto pt. q̄d dicim. Puberta. ut. s. de spō. ad id q̄. et. repōbatur o pimo pe. de no. s. e. t. c. ul. p. abbati.

l ¶ Poro. de dat. et. notata. p. imo. et hoſt. s. de rest. spōl. ex pte.

o ¶ Pro filijs. non eis mādantib. q. tūc idē est ac si pri o tab. et. s. e. li. de. p. aurat. c. ul. in.

p ¶ Cōtradixerit. ff. q. tacet. ff. casu nō o lenti. ff. de reg. iur. ff. q. tacē. cū fuit occo. q. Spōsalia. o tra cta p̄ pentes. et idē eadē ro. e intelligal de quolib. alio. s. de spō. ad id q̄. ce. s. de ma. o tra. o tra interdic. ce. ci. q̄. but bū. nō oōn. et ff. ibi tenē hoſt. Sed imnō. ibi no. o tra. rūi dicēs spēale m pre ut no. e filie p̄sentis. n. o tradi cētis. p. o lit spōsalia contrahē. ff. de spon. ff. q. p̄tis. et. l. se. t. de mup. vidue seus. i. u. ro. ff. de spō. ff. puelle. et nō ob. ff. spō. ad id q̄ q. ibi mterueie carnalis copula. aliaſ secus. fm eū. B. y. reius vide. q. ibi dicit hoſt. h. B. vidē atur ibi tenē opi. imo. c. et. q. tē. illi. n. ōlōq̄ tur de expſso o sensu. pbatur. q. ſ̄ē potuſſ ipa bi ver ba. q̄ sapuit tacitu; cō sensu. Ite nō m; uemmus. q. p̄mus o sensus. aliq̄d i cō tractu mrīmoniali i pueris opēr. al. q̄ i. q̄ pcēdētib. casibus.

q ¶ Surgit. reprobatur o p. mo. Ray. in suma. de spō. q. pōne. et pe. de sāmp. et abbatis. s. e. t. c. i. qui pīlō. c. dicēbat. cū ibi dicatur q. pr filiū nō adulti pt eū vult mrīmonio tradere. q. ex spōsalibo contractis a pte etam filio nō cōsenticte o ied aut iustīcia. et mterdātur ite. pbare p. de. s. e. accessit. ad fi. q̄ nō facit ut ibi no. Approbatur ēn o p̄mio mnō. et hoſt. q̄ ff. ibi no. Et eat casus expſsus. xxvij. q. ij. lex diuine. palea. ē Joh ānes. ānō.

Ecdūm mter bap. ognaōē, spōsalē. q̄ ēt. ij. tc.

r ¶ Sexrē. nūquid de a cubina leuāns pus o gnita. de ſ. xxx. q. iij. ſ. q̄s m ius. m ul. glo. Joh ānes u ¶ Cognītā. ſecus si post fiat vxor vel si pius eat vxor post. nō pius carnalter fit ogmita. q. p̄mnone carnālē sequētē nō p̄t mātri i vnionē spūs p̄cedētē. xxx. q. iij. post vxorius. vir ē ex vxor. o nam cāte sibi actōes spōsales

ut ff. vides. et sic nota illō ḡnale si nō valet ut. g. v. vale at ut valē pt. s. e. a nobis. cō habit. aut eū. v. el se omis. Modū aliū. ut. q. simul. ges no ābār. et āpter ea b̄ta. ut ut ōiuges. tis statim ff. fugē b. q̄ cēto pt. q̄d dicim. Puberta. ut. s. de spō. ad id q̄. et repōbatur o pimo pe. de no. s. e. t. c. ul. p. abbati.

l ¶ Poro. de dat. et. notata. p. imo. et hoſt. s. de rest. spōl. ex pte.

o ¶ Pro filijs. non eis mādantib. q. tūc idē est ac si pri o tab. et. s. e. li. de. p. aurat. c. ul. in.

p ¶ Cōtradixerit. ff. q. tacet. ff. casu nō o lenti. ff. de reg. iur. ff. q. tacē. cū fuit occo. q. Spōsalia. o tra cta p̄ pentes. et idē eadē ro. e intelligal de quolib. alio. s. de spō. ad id q̄. ce. s. de ma. o tra. o tra interdic. ce. ci. q̄. but bū. nō oōn. et ff. ibi tenē hoſt. Sed imnō. ibi no. o tra. rūi dicēs spēale m pre ut no. e filie p̄sentis. n. o tradi cētis. p. o lit spōsalia contrahē. ff. de spon. ff. q. p̄tis. et. l. se. t. de mup. vidue seus. i. u. ro. ff. de spō. ff. puelle. et nō ob. ff. spō. ad id q̄ q. ibi mterueie carnalis copula. aliaſ secus. fm eū. B. y. reius vide. q. ibi dicit hoſt. h. B. vidē atur ibi tenē opi. imo. c. et. q. tē. illi. n. ōlōq̄ tur de expſso o sensu. pbatur. q. ſ̄ē potuſſ ipa bi ver ba. q̄ sapuit tacitu; cō sensu. Ite nō m; uemmus. q. p̄mus o sensus. aliq̄d i cō tractu mrīmoniali i pueris opēr. al. q̄ i. q̄ pcēdētib. casibus.

q ¶ Surgit. reprobatur o p. mo. Ray. in suma. de spō. q. pōne. et pe. de sāmp. et abbatis. s. e. t. c. i. qui pīlō. c. dicēbat. cū ibi dicatur q. pr filiū nō adulti pt eū vult mrīmonio tradere. q. ex spōsalibo contractis a pte etam filio nō cōsenticte o ied aut iustīcia. et mterdātur ite. pbare p. de. s. e. accessit. ad fi. q̄ nō facit ut ibi no. Approbatur ēn o p̄mio mnō. et hoſt. q̄ ff. ibi no. Et eat casus expſsus. xxvij. q. ij. lex diuine. palea. ē Joh ānes. ānō.

Ecdūm mter bap. ognaōē, spōsalē. q̄ ēt. ij. tc.

r ¶ Sexrē. nūquid de a cubina leuāns pus o gnita. de ſ. xxx. q. iij. ſ. q̄s m ius. m ul. glo. Joh ānes u ¶ Cognītā. ſecus si post fiat vxor vel si pius eat vxor post. nō pius carnalter fit ogmita. q. p̄mnone carnālē sequētē nō p̄t mātri i vnionē spūs p̄cedētē. xxx. q. iij. post vxorius. vir ē ex vxor. o nam cāte sibi actōes spōsales

tractu mrīmoniali i pueris opēr. al. q̄ i. q̄ pcēdētib. casibus.

q ¶ Surgit. reprobatur o p. mo. Ray. in suma. de spō. q. pōne. et pe. de sāmp. et abbatis. s. e. t. c. i. qui pīlō. c. dicēbat. cū ibi dicatur q. pr filiū nō adulti pt eū vult mrīmonio tradere. q. ex spōsalibo contractis a pte etam filio nō cōsenticte o ied aut iustīcia. et mterdātur ite. pbare p. de. s. e. accessit. ad fi. q̄ nō facit ut ibi no. Approbatur ēn o p̄mio mnō. et hoſt. q̄ ff. ibi no. Et eat casus expſsus. xxvij. q. ij. lex diuine. palea. ē Joh ānes. ānō.

Ecdūm mter bap. ognaōē, spōsalē. q̄ ēt. ij. tc.

r ¶ Sexrē. nūquid de a cubina leuāns pus o gnita. de ſ. xxx. q. iij. ſ. q̄s m ius. m ul. glo. Joh ānes u ¶ Cognītā. ſecus si post fiat vxor vel si pius eat vxor post. nō pius carnalter fit ogmita. q. p̄mnone carnālē sequētē nō p̄t mātri i vnionē spūs p̄cedētē. xxx. q. iij. post vxorius. vir ē ex vxor. o nam cāte sibi actōes spōsales

.xxx. q.iiij. si quis vnus. s. e. ti. martinus. licet non passiones. vnde si filius alterius rñ leuetur de sacro fonte. leuans alteri. cuius filius non e. pater non est. d. v. j. pbatur. quod dicit. nota. s. e. martinus. et. xxx. q. iiij. in fine. Et dicebat gof. q3 agit pars corporis equis est tu. alteri pti omnicentur. sed non sic cõmunicatur alteri q3 in pson filij alterius trñ agitur. Et ista fit rõ. vel dic. q satis ê leuans bte. o matrê mtr spiritual leuati. Et nõ q filiuans primo cognouerat vxorem. non est cuiandum an post o pater mitetur. cognouerat vl non. licet gratian. o tra. xxx. q. iiij. c. nos. dum.

a Suscipientem. supple. vxorê eius pus carnaliter cognitã. xxx. q. iiij. si quis vnus. e. s. e. ti. martinus.

b Et matre. nota. nõ dixit patrê baptiati. sed vxorem. imo dixit matrem. si igitur de p̃ma vxore vel cõcubina vir. perceret filiũ. ille qui leuat filium est o pater cõcubine e vir. sed nõ eius vxoris. ut. s. dixi.

c Spiritualem. que dig mor est q carnalis. xxx. q. iiij. c. i. in. a. iij. Et est cognacõ spiralis attinentia. puerens ex sacramenti bacõe vel adiũctione. est ergo cognacõ carnalis et legalis. de quibꝰ mil ad. p̃ositum.

d Cõtractũ. Si igitur leuãs. leuatus. vel leuatus. filius leuantis vel leuatus. vxor leuantis ante cognita. vel leuans. parentes leuati. o trahũt. nõ tenet mrimoniũ. Sed tebes. q pater spiralis. si copulatur socrui filie spiralis. hi tenet mrim omõ. xxx. q. iiij. c. ul. Et ut ibi no. Iobene pt pater sumere filiam spiralej filie carnalis. et licet cognatio spiralis te patre ad filios descendat. ut. s. e. c. i. et. c. super eo. non tamen ascendit. ci eautum non reperiatur. et edictum de matrimomo. pbibitoniũ est. s. de sponsa. ci eapud.

f Cadẽ. ut. s. fi baptiants. baptiatus. vel baptiatus et filii baptiantis. vel baptiatus et vxor baptiantis. pus ognta. vel baptiant. et parentes baptiati matrimoniũ o traxerint. nõ teneat. ad hoc. s. e. n. c. ulti. et non est ita. eo qui recipit ad pentenntã. ut ibi no. c. xxx. q. i. omes quos. et est expressum. j. e. c. ul. m. fi.

g Fronts. hoc. fit a solo epo. de ose. di. v. manus. s. de ostie. quando in vertice aũt crismãr p̃bri. de ose. bi. iij. ab eodem. imo eñã inter suscipientem patrẽ. baptiati. q matrem. cognationem spiritualem m baptismo contrahi iure constat. que cognatio et cõtrahendum matrimoniũ impediret. dirimit post cõtractum. Et eadem que de suscipiente sunt dicta. sunt enam de baptiante censenda. Ex cõfirmatiõe quoqꝫ seu frõtis cristmatione spiritualis cognatio eisdem modis contrahitur. matrimoma similiter impediens. o trahendo et dirimens post contracta.

Et ca. fesmũ. Sed. qui precedit baptismũ sacramentorũ. fundamentum et ianua reliquorũ o gnacõ spiralis cõtrahitur. per quã o trahendũ mrimomum impediur. ut ex p̃decessoribus nostri clementis pape. in. decretali colligitur. euidenter. dicẽdo enim q talis res vix o trahendo matrimomio impedimentũ afferret. vel le videret q afferat. nam q vix fit fieri tamen dubium non existit. per illã tamen cognationem matrimoniũ post eã contractũ minime separatur. Sed.

Quamus nõ plures q vnus vir vel vna mulier ecedere debeant ad suscipiendus de baptismo infantem iuxta sacrorum canonum institutã. si tamẽ plures accesserit spiritualis cognatio inde cõtrahitur. matrimoma con trahenda impediens et eiam post o tracta dissolvens. De confirmatione insup quantũ ad hoc idem dicum est. habẽdũ. Ex bacõne vẽo alio. sacramento. o gnatio spiralis nequaq̃ oriur. q mrimoum impediat vel dissoluat.

Omfacius octauus.

b Et matre. nota. nõ dixit patrê baptiati. sed vxorem. imo dixit matrem. si igitur de p̃ma vxore vel cõcubina vir. perceret filiũ. ille qui leuat filium est o pater cõcubine e vir. sed nõ eius vxoris. ut. s. dixi.

c Spiritualem. que dig mor est q carnalis. xxx. q. iiij. c. i. in. a. iij. Et est cognacõ spiralis attinentia. puerens ex sacramenti bacõe vel adiũctione. est ergo cognacõ carnalis et legalis. de quibꝰ mil ad. p̃ositum.

d Cõtractũ. Si igitur leuãs. leuatus. vel leuatus. filius leuantis vel leuatus. vxor leuantis ante cognita. vel leuans. parentes leuati. o trahũt. nõ tenet mrimoniũ. Sed. tebes. q pater spiralis. si copulatur socrui filie spiralis. hi tenet mrim omõ. xxx. q. iiij. c. ul. Et ut ibi no. Iobene pt pater sumere filiam spiralej filie carnalis. et licet cognatio spiralis te patre ad filios descendat. ut. s. e. c. i. et. c. super eo. non tamen ascendit. ci eautum non reperiatur. et edictum de matrimomo. pbibitoniũ est. s. de sponsa. ci eapud.

e Sed. si de voto. c. vno. s. de iurũ. quẽ admodũ. cõsiamus. no. hoc. ost. s. e. martinus.

f Cadẽ. ut. s. fi baptiants. baptiatus. vel baptiatus et filii baptiantis. vel baptiatus et vxor baptiantis. pus ognta. vel baptiant. et parentes baptiati matrimoniũ o traxerint. nõ teneat. ad hoc. s. e. n. c. ulti. et non est ita. eo qui recipit ad pentenntã. ut ibi no. c. xxx. q. i. omes quos. et est expressum. j. e. c. ul. m. fi.

g Fronts. hoc. fit a solo epo. de ose. di. v. manus. s. de ostie. quando in vertice aũt crismãr p̃bri. de ose. bi. iij. presbiteris. Sine sacro cõfirmat omis nõ dicitur q̃ vetus spianus. de sacra. di. v. c. i.

h Sed dẽ modis. fiunt o firmati. suscipientes. et cõfirmati. filios suscipientis. et o firmati. vxore suscipientis. pus ognitã. et suscipientes parentes o firmati. parentes o firmati. vxore suscipientis pus ognitã. Ite inter o firmantẽ. et cõfirmati. et o firmati. et filios o firmãtis. et eius vxorem. pus cognitã. et ipm cõfirmantẽ. parentes o firmati. hoc vult dicere. et sic de modis vii. xx. fiũt casus. p. bibiti. ex hac ogtione. ds nũam in summula quarta. libri. iobann.

Et ca. fesmus. Terminatur. no. xxx. q. i. c. i. et. s. e. ti. o tracto. et o dicit in fine. q o p̃mitas. pcabat cũsiũ. o tracta impedit mrimomum. si non dirimit. Cathesmus. vt. a catharino. q8 eidem q8 instruo. vii. an baptismũ instituit. dicent baptiandi in fide. adulti. p̃ipue. de. o. di. iij. an. c. xx.

i Et ianuã. xxxij. di. Sveris. s. de p̃sbitero nõ bap. c. vemens. ct.

k Decretali. s. e. cõtracto.

l Ks. s. cõparentitas. m. cathesis.

m Cristus. fi. de iuõ. l. xix. cens. ex cãis. ad. de. xv. q. merito. cristus.

n Separatur. ad ibi.

o Nõ vnus. imo si vergerer necessari in cathesismo. baptismo. cõfirmatione vnus fr esse p̃ttinus. hoc non habeat o suetũ. rõn. de cõse. di. iij. in cathesismo. q.

p Et institutã. de cõ. di. iij. nõ p̃ses. et potuit esse. q redcitur in adoptiõe vel o gnatione legali. q imitatur naturam. sic et spialis cognatio habet imitari naturam. vel cognacõnem carnalem. ut. scilicet vnus solus fit sacramẽto p̃rimus. Sic ôtra. xxx. q. iiij. q8 aut. So. ut ibi no. e. s. e. ti. c. ul.

r Contrabitur. Sed omino. et fit multa fieri. p̃hibentur. que facta tenent. s. c. p̃ximo.

s Sem. Sed plures in cõfirmatione tenẽ nõ debẽt. nisi tenẽant omnes sine cõpatres vel patrũ.

t Sacrõz. q. p̃nie corpis xpi. extreme vnctõis. o. dmis et o. ingr. Re ns sacmũ enim in baptismo. et cõfirmatõ fiũtis illã cõfirmat. q8 non ẽim alijs sacramẽtis. et ibo pt ista spialis cõtrahitur patermtas. non p illam. de pcno. xxx. q. i. omnes. e. s. e. c. ulti.

POstq̃ ista dec̃. et seqũs emanauerit ad declaraco-
ne dec̃. s. e. q. vj. et. c. cũ opo tterat. et. c. ad
petiõ. ibi. ut dicitur. tc̃. et corrigitur opiones
glo. in. c. liter. j. in. i. glo. vltra vna collima. v. q. si
inquisitor. et. m sc̃ia glo. et q̃ no. in. c. cũ oportear. sup
vbo fubito. v. quentur si inquisitor simul. et in sc̃ia glo
ter. sup vbo fuerit. et sup vbo legitim. et fac̃ q̃ no. guil.
in sp. ti. de inquisi
cone. q. nũc tracte
mus. v. quid si inq̃
sitor per metum.
b ¶ Confessus nul
le igitur fuit pres
udicial nisi ut ferat
sniam. quid enim
queremus de infam
ia vel capitulis.
exquo clarer de cri
mine. xxiiij. q. iij.
ecce. de elc. p inqui
sicone. de ofic. cum
sup. c. de iudi. si tes
bitori. Ja enĩ eno
torii crimen de co
ba. cũ. ee mu. vsa.
c ¶ Justicia. s. im
ponedo pena a ur
restatur. vel arbi
trari. s. in milla pe
na dictantur. s. de
offi. vel. de causis.
d ¶ Fuerit. s. in fas
matus nõ erat ad
inquisicõnẽ. p eedi
non debuit veritas
tis. ut in p dcis u
ribus. Jille debuit
appellare et nõ re
spodere. vñ impu
re sibi. Jtẽ dico de
capitis. q̃ tradi de
buerũt. s. e. qualis
ter. ij. q̃ debs. si pe
tita nõ fuerũt. et cõ
fessus. e crimẽ sibi
imputet. potuit e.
mn iun. p se intro
ducto renũciat. et
tũc tacite renũciat
ad h. ff. de. pur.
pomp. c. rati. Sed
post. cõtrariũ p di
dec̃. qualiter. j. per
l. ff. de. p. cuf. filius. c. minitus. et hic dicebat casũ ipsius
dec̃. et dec̃. e. t. ad petiõnẽ. nã ibi pnce et nõ dicẽtẽ illo
cõtra quẽ inquirebatur nõ fuerat seruatus ordo qui de
buerat seruari. vñ. p cessus cassari mãdatur. h de alio or
dine intelligatur.
Si is cui fue
rit. s. in. c. liter. j. in. i. glo. vltra vna collima. v. q. q̃ si
mo. ut. c. de iudi. si tes
bitori. Jtẽ dico de
capitis. q̃ tradi de
buerũt. s. e. qualis
ter. ij. q̃ debs. si pe
tita nõ fuerũt. et cõ
fessus. e crimẽ sibi
imputet. potuit e.
mn iun. p se intro
ducto renũciat. et
tũc tacite renũciat
ad h. ff. de. pur.
pomp. c. rati. Sed
post. cõtrariũ p di
dec̃. qualiter. j. per
l. ff. de. p. cuf. filius. c. minitus. et hic dicebat casũ ipsius
dec̃. et dec̃. e. t. ad petiõnẽ. nã ibi pnce et nõ dicẽtẽ illo
cõtra quẽ inquirebatur nõ fuerat seruatus ordo qui de
buerat seruari. vñ. p cessus cassari mãdatur. h de alio or
dine intelligatur.
Jtẽ dico de capitis. q̃ tradi debuerũt. s. e. qualiter. ij. q̃ debs. si petita nõ fuerũt. et cõfessus. e crimẽ sibi imputet. potuit e. mn iun. p se intro ducto renũciat. et tũc tacite renũciat ad h. ff. de. pur. pomp. c. rati. Sed post. cõtrariũ p dec̃. qualiter. j. per l. ff. de. p. cuf. filius. c. minitus. et hic dicebat casũ ipsius dec̃. et dec̃. e. t. ad petiõnẽ. nã ibi pnce et nõ dicẽtẽ illo cõtra quẽ inquirebatur nõ fuerat seruatus ordo qui debuerat seruari. vñ. p cessus cassari mãdatur. h de alio ordine intelligatur.
Jtẽ dico de capitis. q̃ tradi debuerũt. s. e. qualiter. ij. q̃ debs. si petita nõ fuerũt. et cõfessus. e crimẽ sibi imputet. potuit e. mn iun. p se intro ducto renũciat. et tũc tacite renũciat ad h. ff. de. pur. pomp. c. rati. Sed post. cõtrariũ p dec̃. qualiter. j. per l. ff. de. p. cuf. filius. c. minitus. et hic dicebat casũ ipsius dec̃. et dec̃. e. t. ad petiõnẽ. nã ibi pnce et nõ dicẽtẽ illo cõtra quẽ inquirebatur nõ fuerat seruatus ordo qui debuerat seruari. vñ. p cessus cassari mãdatur. h de alio ordine intelligatur.

Incipit liber quinqus. De actiõbus inquisitiõnibus et denunciatiõnibus

Ostq̃ cõtra
eo qui con
tra te super
certis cri
minib. inq̃
sitor fuerat deputatus. ea
dẽ crimĩa fuisti ofessus. fru
stra ofessionẽ tuã. quomi
nus pumaris ea put iusti
cia suadebit. co pter tu im
pugnare contendis. q̃ su
per eusdẽ criminib. non
fueras antea diffamatus.
vel q̃ p cũdẽ inquisitore ex
capitula sup quibus otra te
volebat inquirẽ. tibi trade
ta nõ fuerunt. ¶ Dem.
Si is cui, otra te omis
sa fuerat simpliciter
inquisitio sup certis crimi
nib. faciẽda. p esserit te
pnte nec reclamante aut
quicq̃ sup h excipiẽte. in
famie inquisicõne omissa
ad veritatẽ eorũdẽ crimi
nũ inquirendã. pro cessu
binoi ex eo q̃ nõ fuit de in
famia p̃mitus inquisitus vl
terius impugnaẽ nec bis.
¶ Reg. ix. rem. ar epo. j suis
fraganeis suis. De heretico
Nomã epo. ozo. nu
merus ad degra
dacõnẽ clerico. x
a canonib. ostitutus non
pt de facili quemre. oce di
mus ur sacerdotẽ vel aliũ
clericũ in sacris ordinib.
ostituti cũ. p heresi fuerit
seculari curie relinquẽdũ
aut pcuio immuranduscõu
catis abbatibus aliis. q̃
platis et religiosis pers
sons ac iratis siue diocesi
de quibus expedire videbi
tur suis solus possit epus
degradare. ¶ Lex. iiij.
Dicuq̃ heretico
credentes recepta
tores defensores vel fauto
res ozo. saenter p sup fe
rit eccia stice tradẽ sepul
ture usq̃ ad satisfactionẽ
idoneã ex cõicacõis snie se
nouerint sbiacere. nec ab
solucõis bnficiũ mereatur
msi. pprijs manib. publice
famia ergo, p abilis bene illos excusat. s. de clerici. excõ. mu
apostolice. re. sic et mamfestiv fuiran. nõ traditur se
¶ Sepultu
ra. s. de vsur. q̃ in omib. ex qui mo
riuntur in torneamentis. s. de tor. c. i. et de hoc de sepultu
ex pte. mul. glo. dicitur. aut sepultura multis modis
uteno. xiij. q. ij. ¶ Item q̃ritur. et. s. de sepul. c. p.
¶ Nisq. si licet satisfaciant. sequi de et ab solucõ ut pa
tẽr p id q̃ sequitur. bus. no. casũ quo possum p me
¶ Proprijs mam
ut. ¶ Publice. q̃ publice
qõ nõ p aliũ. de b dixi j. de reg. in
pẽ. si ẽ eni exhibuerũt membra sua seruire mi quirati ad
inquiratũ. sic exhibẽ de bẽ illa seruire iustitie ad iustici
am. sicut dixit apsus ad ro. vi. et sũt hec. vb. a in canone
xlvij. di. omes huius.

percantur. publice emendetur. de pe. et re. c. i.
a ¶ Extumulet. hoc verũ intelligo qũ ossa ipsorũ pũt ab
ossibus aliorũ discerni. alias secus. s. de sepul. sacris.
b ¶ Locus. puniturne rei mai ata. sic. s. de pe. m. quibus sãctã. s. de sc. ubi p ecclũ. c. cum ras. ex. 3. de pe. c. ulcm fi. ex. q. mulier. Forte intellexit de laico ad modũ utr. mõ d Layce. tanũ qui illiterãs laicos vocãt. quid enim m
dice. q. rurales clericus disputãs de fide nõ macdat in banc pena. de. xx. ctor decretorũ. laicus macdat. cũ sufficiat ita esse sepũ. Et solũ duo sunt xpiani. q. gna. clerici et laici. xvj. q. i. duo sũt. ca. 6. cor. ad fi. c. de sacerdotib. pnl. de ¶ Imo videtur. nũ quid p sententiã vel ipso iure ex videt. q. ipso iure. p id qõ dicit. la. q. ẗ. ipm fem. d. natũ illa. q. In extremis vicit. q. in penis bonorũ debẽ fieri interpretatio. ut. ẗ. de reg. iur. in penis. cũ sint. ca. cor. est ergo bene. g. mus ut intelligatur canone esse fere tenẽ. ẗ. q. ẗ. la. ẗ. ergo ẗ hec pa. ẗ. plectenda. ut. ibi. ad hoc. ix. di. sana quippe. Preterea si voluisset. q. esset. ca. non late sine trigesset. sic imo. dantis. vl. eo ipo. vel similia verba.
c ¶ filij. nota casũ in quo pro delicto patrũ puniturfilius. ff. ex. ea. pcedit in crimine lese maiestatis. qõ est minus ẗ crimine quo leditur exercitus maiestas. s. e. vel gentis. et ẗ cõtra homies illare blasphemie impunẗ. ne non trahẗ mul te magis qui ipm dẽm blasphemat dignus est suplicia sustinere. in auten. ut nõ luxu. o. na. i. ẗ. n. ca. ẗ. i. collaevi. nec debemꝰ illi oprobriũ multũ dimittẗ. ẗ. nisi pbra deleuit. s. de iure. m nõmullis. Qõ enim religione diuina omittitur in omius ferur minuꝰ ẗ. c. de beneficiis. de. xvij. q. iij. sicut alias regulariter pena trpalinõ puniturvnꝰ. p alienꝰ. delicto. qõ dicit. no. i. q. iij.

extumulent. proiciãt humano di cõporia dãnatorũ. et locus ille penitus careat sepultura. ¶ Inhibemus qũ. ne cuiꝰ laice psone liceat publice vel priuatim de fide catholica disputare. quivero otra fecerit ex cõis laõ. innoder. ¶ Heretici autẽ credentes receptatores defensores et fautores. co. 12. in oũq. filij vsq. ad secũdam generationem ad nullũ ecclasticũ bnficiũ seu officiũ publiczz admittãtur. qõ si secus actũ fuerit. decretum. irritũ. manet. ¶ Ad hoc quoscũq. viros ecclasticos qui ad pceas hmõi pestilẗ. psonas. dignitates psonatus. aut ecclia ecclasticũ bnficiũ sunt adepti. ex nũc priuamus taliter acquisitis. volentes q. tales. habitus carẽt ipenitẽ. et si recepẗ illa scẗer. ad alia vel sista nequaq. ẗ posterũ admittãtur. ¶ Illo. 12. aũt filiorum emãcipatõ. quoꝰ parentes post emãcipacõ. cuã hmõi apparuerit ãte ipsam a via veritatis ad hereticũ suplicãtõ. munus decimasse. nullus volumꝰ esse momẽti. velut facta. in sima. et. xviij. q. iij. in sima. et intelligas ẗ. de filiis nõ infectis. Illi enim pumrẽur ut ipsi ex. ipo alicto. nõ ex alieno. f ¶ Secũdum. ixe intelligẗ. fin. de rem. mãcõtes. de ẗ. j. et. ẗ. statutum. n. 2. g ¶ Semẗ. ẗ. large sumitur. de ẗ. dixi. ẗ. de re. iur. c. i. h ¶ Publicẗ. ut indicatus. notata. a. tbnis similia. ad ẗ. de pen. fel. ca. qõ ẗ. quis.
i ¶ Dignitates. nũquid et pontificalis dignitas. mclusẗ de hoꝰ. sui iuris. cũ dignum sit. ut. pter rãtionẗ citatem delicti. filij esse in parentũ hereticorũ. deberint prãve. ¶ Item mãstiribus hẽnice prauitatis.

¶ Ilij vel heredes illorũ qui dũ in egritudinis lecto detẗberẽt. pertierũt hẽricos cõsolatorũ. ab eis p manus impositionẽ cõsolacõnem recipẗrẽt. sesim pessimã sluetudinẽ eorũdem. sic q. viã fuerũt vmuerse carnis mgrelis. ad. p. bandũ. q. ipsi defunẗ. cõsolacõnẽ illam imo verius desolacõem. nõ sane mẽris effecti. suscepẗrint. vel post pcitam iam loquelam. cũ tamẽ motis sit ut dicitur apud eos. q. nullũ taliter cõsolẽur. qui non sit sane mẽris et memoriam habẽat ordinatã admitti non debẽt. si dum vivebãt diffamati erant de hereseꝰ vel suspecti. aut legitime cõstiterũt. q. sane mentis existentes hmõi hereticos pceierũt. alio. q. admitti poterũt pdicti filij vel heredes ad. pbãdũ. pmissa. non tñ p vxores filios familiares. vel de suis aliquos. si p testes aliosꝰ fidedignos. er. specialiter

. s. de suc. ab intes. cũ illectus. q. vel testatores cõsolan. r ¶ Legitime igitur. nota casũ in quo. pbacõ. nõ admittẗ. pbationem in otrariũ. s ¶ Alioquin. si filij legitime nõ ostãt. nec ipsi dum vivebant. infamati erãt vel suspecti.

Quinquagesima. Dnica. Quadragesima. Dnica. Ramis palmarũ. Feria. iij. Feria. iiij. Feria. v. Cena dni. Parasceue. Sabbatũ. Pascha. Feria. ij. Feria. iij. Feria. iiij. Feria. v. Sabbatũ. Dnica. Ascensio. Pentecoste. Trinitas. Corpus xpi. Dnica. Dnica. Dnica

V

a Premissa. l. q. tūc non erant sane metis. vl loquela
pcideranr nec habebāt ordinata memoriā.
b Idcedignos. l. clausula que olim erat obscura. dub
bia cū deliberacōe fuit mutata. bene.
c Super eo. terminātur que no. g. e. ti. ad abolēdā dam
. c. illos. et. e. pnl. c. si. qui.
d Legitur. xxiij. q. iij. huo
ista. et. C. de fum. tr. mi. l. ul. ad finē.
e Redeuntibme
est q. omibo ti li
berālis. s. e. de Rsp.
seces.
f Quod q. repe
te e sup eo q. sēp
tum legitur. q hij
qui post.
g Relinquēdi.
ut m p dicta de eē.
ad abolēdā. C. illos
h Sedē ad quā
i talibo recurrēdū
est. ut. s. qui si. sint
le. p veha bilem.
i Dēnegāda. qd
ergo dic pma au
toritas intelligi
in salute aie. scīa
in corpali pena.

Ifidei. decur
rata ē de nar
racōne facti. q. oli
mi pibat. ofuluie
k Inquisitōis. cād
fiuō. pcedat. p mo
dum inquisitōis
ff accusacōis vel ex
cep cōis. nūqd ad
mittetur tales ēxīes
videtur q fie
q. eadem ratō sci
fidei fauōe et odiū
criminū versatur
ut obiq. g et ide
ina de Rsp. mer ce
teras. cū si. ornatui
ecēs q ab illo in
re regulari quo ca
uetur tales pfonas
ad testimoniū ad
mitti nō debere nō
recedā nisi m ē tu
inuenīā pmissum
qui ē accusat vel
excipit habeat. p
bacōes iceneqs.
nec ē accusaci fa
uorabilis ut in qui
sito. ad ff. ij. q. vij.
si quis epūs. et ver
bum istud debi ali
quid operari. aliaq
quare fuisse expl
sum. ad ff de ordi.
ad audiēdam. cū suis neci. et ff de puis. si ppa. i. sūm. m fi
m. l Excōicati. ff. j. q. xx. tales alias nō admittūtur. imo
etā in dicēs secularēs cōsum ecclīsticā pellūtur tales a
testimōio in suis foris repellere. j. de sen. ex. de ver mm.
m Participes. quid de aliis excepts crminibo an scilicet
fidei relatores. n De eisdē.
Sup eo q sēpūs legīt
ecclia nulli claudit
gremiū redeūti. qō q hij
q post abiuracōnē erroris
vel post ē se. pprn antīsti
tis examinacōe purga
uerint. si deptenh fuerint
m abiuratas heresim inci
disse. seculari de crmūtur
iudicio sine vlla pmutus
auctēia relinquēdi. cum
scrip ture hmōi videantur
sibi inuicē aduersari. qd
reneciū sit p secē edo ceri
apīcam postulastis. Ros
ita q. inquisitori vfe de fra
trū nrōr. o sīlio rīdemus
q talis de phēsis etiaz si ut
dicī ū est sine vlla pmutus
auctēia reliquēdi sint m
dicio sēlari. si tū postmo
dū pentēant. et pnie sig
nis apparuerit manifes
sta. nequaq sūt humilt
penta sacmēta pnie ac eu
charistie denegāda.
o Dez
fidei fauōe. o ce. Vel ecclē
dimus. ut in negocō mēsi
cōmis. hēnce putatis ex
cōicati et pīcipes vel socij
crimīs ad testimoniū ad
mittūtur pīum in pbacō
nū. aliaz. defectū. o tra ha
reticos credētes fautōes
receptatores et defensores
tales admittūtur. dic ut. s. e. li. de testis. c. i. s. de cōfes. c. i. et
. vi. q. i. q. verū. Quid ergo nos habebis? s. accusatus.
. Licet. o Comectuns. quas ipe iudex examinan
melius scire poterit. ff. de testi. l. iij. et pone exēplū. s. de
pīup. e. lias. et o cor dat. j. a. accusatus. Licet.
p Deponitur. ut facīs? credatur ipis ex pon ēribo et ra
m famamatuz vel suspectus de hēsi q cōtra nō infamatum
nec suspectum. ad
idem. s. e. filij.
q Reddētes. de
curata ē narra
cōne facti. q. inci
pibat. quesuisti.
r Excōicati. ma
iore excōicacō et
publice ut sit ma
ior dubitacō. ad ff
de iudi. ad. p bās
dum. lo. an.
s Officiales. nūq
quid officiales ex
cōicati iudicare pos
sint. dic ut. s. e. li.
de offi. vi. ci.
t Dispendio. qn
ergo sīne more dis
pendio ff possūt
tūc esse excōicati
eos requirento. q.
cōitatis excōicato
excōicatus ē. pua
ta dificīōe de sen.
ex. nuper. fallit ff.
vbi ergo nō est ca
sus iūre ē nec fallit
regula.
u Excōicacōnis
minonis. et si intel
ligēs q isti essent
excōicati q iurisdi
cōnem illam exer
cebāt tūc qui eis
cārūt illis i iurisdi
ctione excōicati es
sent excōicacōis. nup.
maiōris. de sen. ex
cōicacōis. nup. e
. si cōcubine. ff ff
speciale est q illa
pēnā cuirāt. o lic
dicamus excōis. f
trāmaiōris vl mi
noris. et fac quod
dixi. s. de of. vica.
romana.
x Preibatis. sci
excōicatus. vel em
de facto iurisdicti
nē binādo. et f. fim
ff. prestatci. s. e. li
de stat. reg. o. yno.

Sm eum acia olim incipiebat. cōsultacōni.
y Ne bemētem. no. ex hac dcē. suspicōne vehemē
tem. pīup cōnes violētam. pter suspicōnes citatur vt
ve mat futurus. si eum acciam ē vehemētur suspe
ctus et excōicatur si p annū in illa pstitit. iam ista q citat

fidei relatores. n De eisdē.
Sup eo q sēpūs legīt
ecclia nulli claudit
gremiū redeūti. qō q hij
q post abiuracōnē erroris
vel post ē se. pprn antīsti
tis examinacōe purga
uerint. si deptenh fuerint
m abiuratas heresim inci
disse. seculari de crmūtur
iudicio sine vlla pmutus
auctēia relinquēdi. cum
scrip ture hmōi videantur
sibi inuicē aduersari. qd
reneciū sit p secē edo ceri
apīcam postulastis. Ros
ita q. inquisitori vfe de fra
trū nrōr. o sīlio rīdemus
q talis de phēsis etiaz si ut
dicī ū est sine vlla pmutus
auctēia reliquēdi sint m
dicio sēlari. si tū postmo
dū pentēant. et pnie sig
nis apparuerit manifes
sta. nequaq sūt humilt
penta sacmēta pnie ac eu
charistie denegāda.
o Dez
fidei fauōe. o ce. Vel ecclē
dimus. ut in negocō mēsi
cōmis. hēnce putatis ex
cōicati et pīcipes vel socij
crimīs ad testimoniū ad
mittūtur pīum in pbacō
nū. aliaz. defectū. o tra ha
reticos credētes fautōes
receptatores et defensores
tales admittūtur. dic ut. s. e. li. de testis. c. i. s. de cōfes. c. i. et
. vi. q. i. q. verū. Quid ergo nos habebis? s. accusatus.
. Licet. o Comectuns. quas ipe iudex examinan
melius scire poterit. ff. de testi. l. iij. et pone exēplū. s. de
pīup. e. lias. et o cor dat. j. a. accusatus. Licet.
p Deponitur. ut facīs? credatur ipis ex pon ēribo et ra
m famamatuz vel suspectus de hēsi q cōtra nō infamatum
nec suspectum. ad
idem. s. e. filij.
q Reddētes. de
curata ē narra
cōne facti. q. inci
pibat. quesuisti.
r Excōicati. ma
iore excōicacō et
publice ut sit ma
ior dubitacō. ad ff
de iudi. ad. p bās
dum. lo. an.
s Officiales. nūq
quid officiales ex
cōicati iudicare pos
sint. dic ut. s. e. li.
de offi. vi. ci.
t Dispendio. qn
ergo sīne more dis
pendio ff possūt
tūc esse excōicati
eos requirento. q.
cōitatis excōicato
excōicatus ē. pua
ta dificīōe de sen.
ex. nuper. fallit ff.
vbi ergo nō est ca
sus iūre ē nec fallit
regula.
u Excōicacōnis
minonis. et si intel
ligēs q isti essent
excōicati q iurisdi
cōnem illam exer
cebāt tūc qui eis
cārūt illis i iurisdi
ctione excōicati es
sent excōicacōis. nup.
maiōris. de sen. ex
cōicacōis. nup. e
. si cōcubine. ff ff
speciale est q illa
pēnā cuirāt. o lic
dicamus excōis. f
trāmaiōris vl mi
noris. et fac quod
dixi. s. de of. vica.
romana.
x Preibatis. sci
excōicatus. vel em
de facto iurisdicti
nē binādo. et f. fim
ff. prestatci. s. e. li
de stat. reg. o. yno.

Sm eum acia olim incipiebat. cōsultacōni.
y Ne bemētem. no. ex hac dcē. suspicōne vehemē
tem. pīup cōnes violētam. pter suspicōnes citatur vt
ve mat futurus. si eum acciam ē vehemētur suspe
ctus et excōicatur si p annū in illa pstitit. iam ista q citat

vebemēs p sumpcōē transfis in violēcam vñ extūc ut hēticus ō dēnatur ut ß. Inde est qs no-ß-a-c p sup-lias. in glo. pnl. q nō vebemēs p sup cō fi violēcā ōdēnacōnem mduat. et ē fi. ad ß qō no. de fimo. insinuatū. in ul-glo.

a ¶ Resp ōdeat. ergo ut habeat locū bec dēc. requiritur q ß exp sum fit in citacōe ut sed de fide venat sinistrus fic ē in sma requiritur q citata fuerit p ut vemat audituma sma m-alias fi ne apellacōe relēdiatur-ff-q sen. sme ap. ref-l. i. ß. Ite cū ex eo.

b ¶ Hēticus-fic ē in aliqs crimib ex cōcatus qz nō vere me risturus de crimine fi m excōica cōne stat p ānum post ānū habeatur p omicto. xi. q. in. rursus. ex. c. qū qz.

c ¶ Cessans de bēs. dimde de cre-i quatuor pres in quarā pma ponūtur tres casus q bus ōz relapsus ē duras usq ad. c. Licet vero.

Ibi cōa m qua ß q puius m cā bē rēs certis casibus restōmiū phibē. ex durat usq ibi-sane Ibi tercia in qua ponitur sex casus olim dubitati an ad officū m quisītorū spectare vel q ad. c. ē religiosi. Ibi quarta in qua ōz religiosos in bēs dēmqūēs gratius aliqs pitencē.

b ¶ Vebemēs-nō violēta-de p sup e-sas-ex fact qs di ri. ß. c. px.

c ¶ Fictōe-ideo dicit qz vere non pē dici lapsus ō quo nō ostat an fuerit lapsus sic dicit ea non q non pt dici renatus q pius nō fuit natus de. o. dnili-in quim mater mis-neq emim dici in eū regnā cō pt quē gnā cō nō p cessit ut ibi ēt. pter vebemēs ē sup picōes fingitur lapsus ita q post abiuratōnes rediēs fingitur relapsus-sep e emim talia fingūt de ß. i. bi-fermi repitur lapsus.

d ¶ Ex hoc ē qz post abiuratōnē fingitur lapsus.

e ¶ Gratius-sequā finitōē abiuratōnis.

f ¶ Dna. s. e. ad abolēdā-s. illos ē. ex. e. ē sup eo.

g ¶ Secta-multas potes videre. xxiii. q. iii. c. pnl.

h ¶ Articulo-quos habes explicitos-s. de fi. tri. firmit.

si fi suspectus de bēs vocatus a vobis ut de fide rūdet at excōis vinculo. p eo q parē sibi refugit. a fōtum cā ter se absentat p vos fuerit in o datus quā p annū aio sustīeat p nnaci extūc velut hēticus o dēneur.

¶ Cessans de bēs vel suspectus otra quē ō bo e crimīe magna et vehemēt suspicō ortra erat fi bēsim iudicō abiurauit. a postea omisit in ipa celeri deb q daz uris fiē ōe relapsus tiez ā te abiuratōz suā hēē ēmē plene p bann nō fuit ōtra ipm. ¶ Si aut leius amodica suspicio illa fuit q p ex hoc sit grauius. puniendus nō ēn d; m bēsim relapsoū pna p unni. ¶ Euz vero q in vna bēis specie vel secta omnīe aut i vno fidei articulo seu ecēie sacmēto erraut et postmodō bresim simpliciter vel generalit abiurauit fi exnie in alia eanā bēis specie sive secta aut alio articulo seu sacmēto omittat volumus ut relapsū in bresim iudicari. ¶ Ille quoqz

de cuius lapsu in bresim ante abiuratōes ostitē at vel nūcostat fi post illā bē reficos fcepter deducat visiter sue assocīē à dona vel munera eis donet. vel mittat sui fauorē eis impēdat q excusā nō possit eā sme adoratōē ut vbi vñs vtant merito debū iudicari relapsus cū illū ex approbatā a se prius erroris seqnīa nō sit dubū id fecisse. ¶ Licet vero pur ra testimoio ē p9 puniz repellātur-si nō bij q cōā inqsitorib iurātes tam de se q de alijs sup facto bēsis dicē veritē eaz celādo deierent. a post velit corrigē dictū suū otra se ac alios suos oplices de pnēdo cū crimē bmōi sit excepti si ex manifestis indicijs appareāt tales nō ammi fenitate. à ochj fomite secū ortrup cōe pcumie si jelo fidei ortodoxe dicū sunz velle corrigē. ac modo q prius tacuerat reuelāē in fauorē fidei msi aliud obsistat stari debet tam contra se q contra reliquos atrectacōmbus corūdē.

¶ Simplicit q bec ē ba puto q ß abiuassi solū in illa capitulo licī labētur in alio nō dicētur relapsus. ē nota q indefinita equipollet vnīusali. ad dē de pnil. q. cura. ē nūqd de vno articulo mfamatus se penetur de omibus expurgare. no. de. o. di. n. ego berengarius. et puto hanc ſam. p illa pte facē q nō penetur. nñ fiid facit at valet. et habebit post modū locū pena lapsoq. ut sequatur.

m ¶ Iudicari. otra. C. de trifac. ß te. c. ta. ff. de transac. q. cū tutoribo. c. i. vbi gnālis transac. restrigitur ad id de quo ß paliter actū erat. ideo illa locū habēt in non onexis. ß ōmes bresses sūt onexe qua bīt caudas ad mucem oligatas et de vamtate eucem unt in id ß pti. s. e. excōicam. s. et. q. vnde nō quirīnus an sit relapsus i lam bēsim in quā prius fuerat lapsū Di querim? an fuerit relapsus i bresim dūmodō ē lapsus in bēsim post abiuratōem iterū lapsus lies in alia secta dicitur relapsus. Io. ann ¶ Mutera. bū. ff. inter vōīs vmīnus mumis emī ex eū sa datur. vmīs ex cā. fine cā. ff. de ÿ. sig. inter vmīnos ¶ Nō posit pūta. pter hōcinter famis. xpi. bi. dēcamus. lxxxvi. di. nō satis. vel ignorabat illos hēicos et sic p ignorāntiā excusātur. ꝗ de regūir. ignorāntia.

p ¶ Verbis vñis. ß. a. de re. e. e. nō aliqo e si ulsimo.

q ¶ Id. fi recepta deducē. visitē. a. fo cia ē. ton ē. inter vel fauor ē pen

r ¶ Repellātur. vi. q. i. qū q. et. C. ß ē. ß. ē. ß. ē. ß.

a ¶ Priuilegiatũ nota magis ꝑuilegiatũ ãte pomi. s. de offi. lega. volentes. xxi. di. de mãcip. ff. de of. ꝓ con. l. ul.
b ¶ Aplica multo minus alij.
c ¶ Sapent sicut ẽ circa ants ꝑ voluꝑ nep barias ꝑes emittẽt. sacrificia offerre demões cõfulere. eos respõsa suscipe. xxvi. q. ij. hij qui. et. q. iij. igitur. vel associãt sibi, ꝓter fortel exercedas hereticos. vel faciũt ꝑ dicta cũ corꝑ ore vl sanguine xpi vl m fortibo aut fortilegijs nisi, ter esim sapere mamfeste mtromittẽ se nõ debent nec pumire talia exercetes. ꝗ eos relinquere suis uchcitis puniendos.

¶ De questiõ ꝑterea vsuraꝝ. motis et otra illos quibꝰ restituciõnẽ vsurarũ in pmitẽtia ꝓ heresi crimis emuixerũt at illi se et sua ad hoc faciẽdũ in iudicio eccie obligarunt intromittẽ se nõ, possiunte p causas hmõi offendiculũ negocio fidei ꝓparetur. ¶ Si vero ꝓ hijs q̃ in hẽsi receptando vel defendẽdo hereticos seu eis fauendo non ẽti existens hereticus quis omiserit ꝗ obligacõe bonoꝝ suoꝝ inquisitoribꝰ se astrinxit. ad recipiẽdã ab eis pmitẽtiã et oplẽdã et ea licet mũcta non ẽti pacta deceslit. ꝗ p hmõi pniam onus impositũ fuerit ꝓ ficiẽs ad salutẽ in tomis eius cõpozahbꝰ exequẽdũ ad cõpleméũ ipsius p m̃ q̃sitores. cogi debẽt heredes vel alij ad quos, cũ onere suo bona hmõi deuenerunt.

¶ Porro si, ꝓter hmõdi

¶ Sane cũ negociũ fidei qõ sume pruilegiatũ existit p occupacõnes alias nõ deberet impedirꝰ ꝑ sitis inquisitores hereticae a se. ap. deputati. de diuna cõmbꝰ aut fortilegijs nisi, ter esim sapere mamfeste mtromittẽ se nõ debent nec pumire talia exercetes. ꝗ eos relinquere suis uchcitis puniendos.

¶ De questiõ ꝑterea vsuraꝝ. motis et otra illos quibꝰ restituciõnẽ vsurarũ in pmitẽtia ꝓ heresi crimis emuixerũt at illi se et sua ad hoc faciẽdũ in iudicio eccie obligarunt intromittẽ se nõ, possiunte p causas hmõi offendiculũ negocio fidei ꝓparetur. ¶ Si vero ꝓ hijs q̃ in hẽsi receptando vel defendẽdo hereticos seu eis fauendo non ẽti existens hereticus quis omiserit ꝗ obligacõe bonoꝝ suoꝝ inquisitoribꝰ se astrinxit. ad recipiẽdã ab eis pmitẽtiã et oplẽdã et ea licet mũcta non ẽti pacta deceslit. ꝗ p hmõi pniam onus impositũ fuerit ꝓficiẽs ad salutẽ in tomis eius cõpozahbꝰ exequẽdũ ad cõpleméũ ipsius p m̃ q̃sitores. cogi debẽt heredes vel alij ad quos, cũ onere suo bona hmõi deuenerunt.

¶ Porro si, ꝓter hmõdi

secus si ieiunio vigiliis oõmibus vel sibi ofuerit illa pemitẽtia. ite esi si nõ posi illud mũcta in ẽsaluteferuꝝ ex-

plexi p aliũ fieat esi ꝗ theologiã audire vel sibi.
k ¶ Hẽdes. xvi. q. vi. eps ꝗ filios de sepl c. ul. de rap. i. fisl
l ¶ Onere. xvi. q. vi. si quis laicus. de dec. pastoralis. et. c. eti nõ fit. C. de fuit. et aqua. l. in. ꝑ. pnici alij. q. de pig. ex. lisl m ¶ Extincto crimina extinguitur mortꝰ. ut. xxiii. quoriũdã. xxxiii. q. ij. admonere. ff. de hijs qu mor. si. cõsci. l. ul. ex quo igit extinctũ est crimẽ et pemitẽtia nõ est imposita. ꝓ crimi ne iã extincto non impõatur vl ten?
n ¶ Casu. sci. q. nõ fuit remcorꝑ patus vmitati eccie.
o ¶ Post mortem. xxiii. q. ij. sane. ij. et. C. ad. l. iul. maje sta. l. ul. et mtelige ꝗ usq ad. xl. ãnos nã posita abdicari non poterũ: eram a romana eccle fia a filijs catholicis q̃ illa tãto tpe bona sua possẽdẽrũt. qõ veri est si pentes catholici puta bãtur. ut. s. e. ti. de s̃ criꝑ. cul.
p ¶ Impedire. mamfeste. vel nõ mamfeste. dumodo ꝗ ostãt possit.
q ¶ Castigari. sicꝗ. de pen. romana.

u ¶ Immuta cõis. s. e. ti. c. p.
x ¶ Sclares. s. clerici vel laici. et cõcor. op. s. ne cli. vel mõ. c. ꝗ nec.
y ¶ Confirmli vb. de quibus vicisti. s. p. x. c.

r ¶ Delmquẽtis nã gravius delictũ est gravi? vindicãdũ. xxiii. q. i. nõ auferamus. s. de ex. pl. tãta. et in cẽlibus delictis eẽles sint pene ꝗ. ti. px. c. vno. in fi.
s ¶ Religiosi. isti si reptantur hetici non sint dicẽdi religiosi ꝗ religiosus obũbtacõ ne fiscati. s. e. ti. ad abolẽdam. c. i. 7 c.

Statutū. dicere. puta ne aliēs ciuis illius loci accusari possit vel s ē ū inqrī sup crimie hereseos vl q nullus s alū de crimie hēsis audeat testificari vl his similia.

b ¶ Indirecte puta ut nullus possit de aliquo crimine pūm ab alio q̄ a pātes vel ut nullus alius q̄ prās possit aliquē capere vel capi facē. vel ut nullū mīs fit de familia pātis possit arma portare vel his similia.

c ¶ Retardari. notata ora g̃nale illud gō differtur nō aliq̄ fetur. xiii. q. vi. de ¶ Nomine. .ii. a. d. esē. fundamēta

e ¶ Mores. no. mori vitandā. de ēs dixi. s. d. de esē. c. ulf.

f ¶ Tales. sci q̄ dīrecte vel indirecte impediat vel retardet.

g ¶ Retardentur. vii statuto de non portandis armis excipiūtur inquisitori familiares his similia. Non eū de bent inquisitores abuti ocasiōe poteā cōmis armorum. ut in clem. c. ti. c. nolentes.

h ¶ Cōpellēdos. sic. s. de iuriū. c. licet. de ex cep. c. ul. J. de sen. ex. decernimus.

Ne aliqui. sicut officiū legati nō expirat re mīta gra motuo p̄a ut. s. de of. lega. c. ni. sic officiū inqsitoris hereticē puīta in fauōē fidei rem ita non expirat ut hic.

k ¶ Expire. sicut prās de lega to. datos ad cās. s. de of. del. licet vindicē. c. gratū. e. c. relatum. de.

l ¶ Incepta. de q̄bo non dubitabatur p una prie inchoata. e. no. inceptā. q. p quēlibī in diciāle actū etiā pter citacōnem unsicē. penaturus dici soles in de. de of. del. licet. ibi. uti cepit.

Statutū ciuitatis cāstri vel villeve. alterius loci p quod negociū inquisitoris hereticē p̄uitatis directe vel indirecte ne in eo liberē. p̄cedi valeat origerit inpedīri vel q̄libī retardari nullus existē firmitatis ipsi usq; ciuitatis vel loci diūm protestarē. capitanei. solles vel rectores. p quē vel quos eadē ciuitas seu locus regitur quocūq; nomine cēsēāntur ad statutū hmōdi loca dioecesano vel eius vicario aut inquisitori seu inquisitoribus habis pfata. sine more dispēdio exhibīrendum et si tale mutuū fuerit reuocandum omnino vel saltē. earenus moderandū q̄ p illud in quisitōis. pcessus nō im pēdātur vel aliquatenus retardentur. p censuram ecclāstica decernimus cōpellendos. Nemēs. inquisitoribus hereticē pūitatis.

Se aliqui dubitacōnem sollicitā excitātes in dubiū reuocēt an officium inquisitōis hereticē pūitatis sollicitudini vel tre infra certos limites ab apostolica sede omissū. expiret p mortem romani pontificis qui omisit pūi declaramus edicto ipsū officiū non solū quo ad negocia iuuentre mādatore incepta imo etiā quo ad integra et non cepta et quod plus est quāum ad ea que tunc nequaq̄ emerserant m fauōē fidei post cōmitentis obitum perdurare. Idē. ēs dem.

¶ Officium inquisitōis contra hereticos in prouincia in qua vobis idem officium est cōmissum auctoritate apostolica possitis efficacius adimplere discrecōni vestre p apostolica scriptam ad damus quatenus vbiq; in pfata prouincia simul vel separatim aut singulariter prout negocii vtilitas sua debit. o tra hereticos credentes recepta tores fautores et defensores eorum. nec non cōtra infamatos de heresi vel suspectos iuxta sanctiones canonicas hominum meu diuino timore posit posito procedatis. ¶ Si vero aliquis ex predictis hereticis late primitus abiurata redire voluerit ad ecclesie vmitatē. iuxta formam ecclesie absolucōnis beneficii impēdatis et iniungatis eidē quod imūgi ralibus obseuet. p uiso sollerter ne simulata ouersione redeāt fraudulenter. et vos imo seipos

m ¶ Non cepta. nota q. si hoc est special fauōre fidei ut ipolice ut. J. de. ergo vbi nō est fauor eius. et ratū est regulare. et sic no. terminata q̄nem no. de of. vicle. licet.

qua queritur an p penaēā facta mv no amelio pteuitur m alijs p eas lias delegato omissis ad dē. s. e. i. de of. del. c. ul. c. cōmissum. e. ē in ff bīs inter istū inqsitorem. s. fauōē. de. ut ibi patet.

n ¶ Emersēte. ut sic p̄ motus p̄ no erat tūcus. hēcas posteā senserit. de rēm. de ff. potest ignoscē. inqsitori. o ¶ Fauor. sic. s. o. m fauōē. m. e. o. e. a cusatus. c. licet. cū si. multis. ibi.

q ¶ Officiū. ibi quod decre. in tres pōs. In pma informat inqsitores ad tūū ut eius timorem hominū meu anteponere in procēdo simul vel separatim cōtra hōtes. s. fuos. fautores. et etiam eos absoluēto ci vere redierint. et durat vsq; ibi. verū q. Ibi sēdā p. s. i qua eos instruit in modo examinandi. et fuū et in ipsoms q testificata sēbē de beāt usq; ad. c. cōpescendis. Ibi incipit tertia. i qua eos instruit ora p sonas p quas impedīri possit vl inferri inqsitōis negocium.

p ¶ Prouincia. inferior facētū. q. ipse fi m cuitate vicē. vl alio certo loco

r ¶ Vbiq. sic vocē. dimarius in. s. ibi pre. d. pro. c. sue. pt causas audire et. p. pribunalis sedens. e. li. de of. ord. cū epus. ad idem de of. lega. nonne.

s ¶ Separatim. regularīter ora. nisi ex forma cōmissionis

id habeatur. s. de offi. del. causam. c. e. cū plures. s. e. li. sed ē ē speciale fauore fitri vt efficacius. 2. de. s. di. xi. ce equipantur in hac pre ordinatijs quoꝫ quilibꝫ. p se. p. cedere pt. ff. de of. pcō. li. q. ē de ordinatijs intelligitur q̄ m solicitū iuriscitōnē habēte sicut est in solariis episcopis mgris ꝛ doctoribꝫ. C. ne fi. pre. autē habita. secum hijs q̄ nō habēte in solicitū fiē est cū caplm cognoscit qz tūc quilibet singularis p se non ē iudex. ad hoc qd no. x. v. q. vij. e. piscopus nullius. et de of. ordinarij. gabili. et 9 cor. ad hanc decretē. e. p. fi. a ¶ Dum o. ar. q. iii. instantis. fie. s. e. li. de immu. ec. clericis. ad idē. s. e. vergentis.

b ¶ Procedant. hodie restricta ē prāsimquisitorijs in quibusdam per de. e. ti. multorꝫ.

c ¶ Labe. g. naliter vel simpliciter vel dic ea de qua fuspectus vel auiteꝫ erat. de fi. di. ii. e. accusatus. C. i. 2. t.

d ¶ Ecce. que nō dauidis gremiū. s. e. sup eo.

e ¶ Formā. xi. q. iii. cū aliēs. s. de sen. ex. cū testeres.

f ¶ Consient. i. q. vij. quonēs cordis. et. c. saluberrimū. de o. di. ij. ego berēgarius.

g ¶ Simulata. xxvij. di. qd inter rogasti. i. q. i. sicut fiecti. xxij. q. v. cauete. C. ff. rūm ter duꝫ utilis simula cō. xxij. q. ij. vtile. et die de hoc ut ibi. et. xxxiij. q. i. officij.

h ¶ Falleres. mēsin tro pnt. fallere autē ipsū nō pnt de. d. di. ij. panes de altari.

i ¶ Lupi. s. de renū. mīs. C. ꝑ ter malicia.

k ¶ Duas. mte grū enim ē iudicū qd plurimoꝫ sentētijs firmatur. s. de of. del. prudētiā. ad idē. xx. di. de quibꝫ fallentes sub agni specie lupū gerāt. ¶ Verū ex itam graui crimine cū multa oportꝫ cautela procedi ut in reos sine vllo pferatur error. dure ac digne seuerita. s. vitiorū. volumꝫ et mādamus ut in examinacōne testium quo. s. recipi sup crimie. pdicto ipsiūꝫ otingēdo oportuerit adhibitaꝫ duas religiosas et discretas pslonas in quarū pnticā. p publicaꝫ sicomo de potestis habē. psonam aut. p duos viros ydoneos fideliter coriudeꝫ depositōes testū scribātur. ¶ Adscribēdas q̄ hujusmodi. de. p. dicōnes testū et ad facieēdū omia que in omisso vobis officio ad scrimarij seu tabellionis officiū pnēt tenēdi strictē pcipimus cū p vos fuerit requisiti omes et singulos vestri ordinis fratres qui ꝗ̄ū essent i seculo tabellionatus officium habuisse aut exercuisse nosciūtur et illos etiam quos idem tabellionatus officius ratione pfati negocij fidei fuit ab ap. sede omissum a m. posterū committenꝫ o cedētes huiusmodi fratribꝫ nec nō a alijs religiosis quibusliibꝫ qui similiter ꝗ̄ū essent i seculo tabellionatus officiū habuerint. exercuerunꝫ quibusuis etiā clericis secularibꝫ officiū ipm habētibus etiā si inter fratres religiosi et clerici simt in sacris ordinibꝫ obtinuit exercēdi litere officiū ipsū quo ad pmissa. nō obstāte statuto aliquo otrario canonis vel ordinis quocūq; vallato munimīe postatis. ¶ Cōpescendi pterea momēto ē pmissa p censurā ecclāsticā appellacōne postposita. pdicatores questuarios vbi ortigerit. p mquisitōmis seu fidei negocio o gregacōnem fieri vel aliaꝫ ocē negocio quōlibet ex hoc impedimēū aliqō afferri a pdicacōmis officio qō ad ipsos nullatenus pnetquoꝫ. mte restrīn caritatiua subdicta supplicē pstere ac indulgētiaꝫ si forte habēt exponē. literam vobis et singulis vrm cōcedimus auctē pnticā facultatē. ¶ Demiꝫ ut circa pmissa plena vobis. s. singulis vrm coertiōis expedita. r. inuiolabilis assistatē. as. volumus ut ea omia virtuter exequamini si opus fuerit inuocato auxilio brachij secularis. et a dictōres p censurā ecclesiasticam appellacōne postposita. o. pscēdo nō obstātibꝫ aliquibꝫ pulegijs vel indulgētijs quibuslibꝫ aliqui de rūgualli. y. el alij questuarij. et velime ibi pdicare possūne cōpelli p censurā ecclāsticā desistē.

1 ¶ Diseretas. semp eni qui gues cās ecclāsticas audiūt debēt esse discreti. s. de o. sang. e. affi. c. i.

m ¶ Conēos. sic. s. de. p. bac. qm. ora falsa. et die ut ibi.

n ¶ Ad pmissa. p hac siam. bñ patꝫ q̄ tabellio factus monach. nō pt excere quo ad alia tabellionatus officiū et hoc etiaꝫ bñ patꝫ ex extra. g. de bom. debēs supiorib. de of. or. circa medū. de. e. item. p habamus olim per decre. s. ne eleꝫ. mo. sicut. p. l. C. de fac. san. ec. l. anspenē. x. vi. q. i. C. nouarum. C. de epi. et cleri. l. placet. Sotatem guil. in supde sta. mo. V. xxvij. q. v. ventes. rogacōnes oplebit sed nouas nō assumet. ff. fam. hire. l. alie nacōnes. ff. de postu. l. i. C. casu. ff. de negē. gē. nam. i. seruuis. C. li. vno. ad item. s. de indeis. iudei de curatore. cū si.

o ¶ Canons. s. ne cli. vi. mo. sicut. p.

p ¶ Premissa. hoc ē regulare. ut. xij. q. vi. e. incigne. de sen. ex. sacro. 2.

q ¶ Postpositaquid ē operet habē. s. de ap. pastoralis. e. no. s. ti. vi. de bitus.

r ¶ Spos. sig questuanos.

s ¶ Facultatē. hoc vult dicē. q. ē fi facta p mquisitores o gregacōē. p negocō fitri vemant

t ¶ Auxilio. xxiij. q. v. pdist. de offi. ord. c. i.

a ¶ Duabꝰ .s. de ſp. nõ nulli. quid dicem? de noua de. .s. d. ſi. ſtatutũ de ſp. videt. q. iſta de. fuit decretũ. et ſic quo ad hoc videtur iſta de. ꝑ illã correcta cũ ſit poſtre. tot. ad de. .s. e. li. de oſti. c. i. cũ ſuis o cor. ottauiũ dico q. decre. illa loq. babet in iris impe ratis a pre otto p tem licet in oſeruat. tot. ibo loq. babeat ut .s. e. li. de of. de. l. c. ult. ¶ oſeruat. tot. de. .s. ſi illõ eſt. q. ꝑ dam ſpecialẽ ſtatũ fauore q. nõ non tol litur p. gnalẽ oſti. tucõ em licẽ poſtra ſbſecutã. ad ff. de reg. iur. generi. et quod ibi dixi.

b ¶ Subiectis. q. ex territ. oriũ. ins dicũt impune nõ paretur. de oſti. c. .ij. .s. e. li. ff. de iuriſ. om. iuꝰ. l. iul. de ¶ q. bue. ꝑ. ſi habeda mus .s. d. e. ro. cõtra. mus. ij. ¶. monẽ. ſe.

c ¶ Approbatas omia enim nia fa cium? quibꝰ aũtẽ ꝑ mptũtur. ¶. de ve. iur. e. li. .c. ſi neqd.

d ¶ Publicã. ſic ¶. de pẽ. felicis. et ſ. c. pri.

¶ Tcomiſſi. hic ne puſit de. homicidio habẽ. quidã ſi ſ. licam de mãſitionib. hõnee ꝑnitatis. et nõ di. ſ. eſſe ſ. ica. et ſuite ero ſcribẽtũ. et ſuſ. ſcrip cõne. pue mis qui putauerũt q. homicidio. vtiſ. et ſet ſuſ. ſcrip cõ. reſidui. eſſ. ſ. ica. Et o ꝑhendit iſta de cre. pluriꝰ vtilia. p expedicẽdo oſſicũ mo. ſtrorum. bat enim eis prãtem omittẽdi citacões et ſuiaꝰ tenũciacõ nes. bat prãte vocandi prios. clericos. et ꝑ minũ eis aſſiſtãs. bat prãte. ꝑ cedẽdi ſ. illos. q. de ſua ꝑ alia. ꝑuinca ſe tãſtulerẽt. bat prãte ꝑ rep. ẽdi libros

p ſonis cuiuſcunq. ꝰ dicõ mis dignitatis vel gradus religiosis vel ordinis comitatibꝰ vel vniũſitatibꝰ ciuitatis. loco. ꝰ. ſpecialiꝰ vel gnãliter ſub quacũq. verborũ expſſione vel forma a memorata ſe. ꝰ cessiſſe. vl. in poſterũ ꝑcedẽdis cum ex hmõi vel alijs. ꝑulegijs vl. indulgẽtijs nullum vobiſ. m. tãe pietatis negocõ vimus obſtaculuꝫ. interponi. et ꝰ ſtitucõne de duabꝰ dictis edita. mo. ꝰ. gnãli. ¶ Statuimꝰ. m ſup ut prãs capitane? ſeu rector vel ꝰ ſiles ſeu quiuis alij q. cuiũtaꝰ ꝑſiit vel loco alterꝰ ad ꝑſens ã ꝑſiciri in futurũ ad rquiſicõnem dio. ceſano. ꝰ. vel vicariorũ ſuiꝰ. ſeu mãſitorꝰ. exercice prauitatis urẽr ꝑſe attendẽ. immolabiliter. et oſeruare ac facere a ſuis ſubditis obſuari tot. tp. e ſui regiminis in terriſ ſue uriſdictõm regimine ſubiectis oſtitucões contra hereticos credẽtes receptatores fautores ac defenſores eorũ ſ ꝑoũq. filios. ꝰ. nepotes a ſede aplica p multa. ataſ ac ẽnã appro batas. q. qui iurare noluerit et ſuare ut infamis et tamq. hereticus. q. fautor ac de fide ſuſpectus officio. ꝰ. honore ſui regiminis ſpolietur. nec vlterius potestas capitaneus cũſul vel rector habeatur in aliquo aut de cetero in aliq. dignitate vel officiũ pub

licũ vlterius aſſumatur. et que ut prãs baiuus oſiul vel rector. ꝰ. fecerit nullã obtineant firmitatẽ. Comſa. vinj. mãſit oribꝰ. exercice prauitatis.

¶ Tcomiſſi vobis officij debitũ vtilius et vberius exequamur ſcẽ memorie. m. noc. alex. et clemẽtis ꝑ decreſſo. ꝰ. nr. ꝰ. veſtigijs. m. hereticis vobis et veſtrũ ſingulis. o. metẽdi citacõnes. et denũciacões ſniaꝰ. quas. m. quoſlibet hereticos credẽtes receptatores defenſores. et fautores eorũ. tuleritis. aduocandi q. ꝑ. put expedierit peritos. quoſlibꝰ. ut. vobiſ. aſſiſtãt. et. m. hmõi ſeredũ ſiuꝰ. ꝑ. ꝑ. ant oſiuũ opꝰ. tunum ac eiſ. q. ſup. hijs. bus. m. uliter pareãt. m. ꝑ. ute. o. tedẽtẽ. m. ũgendi cõuocandi. et ã clerũ. ꝑſin ciuitatũ. aſtroꝰ. alioꝰq. locoꝰ. put dicto. ne. q. cõ. ſi dei vicetis expedire. cõtra illos quos. m. ꝑuincia in qua vobis. m. quiſiõ. miſ officiũ eſt. omiſſum. exercẽ os. crimẽ. oſtiterit cõmiſſe licet ad alias. pres. ſe. transferendos. duxerint. ꝑcedẽdi. ne. nõ. facien. ci a quibꝰ. vobis. ꝰ. aſſignandꝰ. vobis. libros. ſeu quaternoſ et alia ſcripta. in. q. ho. mãſicõnes. facẽ. ac. ꝑcessiꝰ. p. quoſcũq. aũtẽ. ſe. ap. ꝰ. vel legatꝰ. eius. habin cõtra hereticos cõuinẽur et illoꝰ. qui. nr. ſis. mãdatis. o. tedẽtes. humiliter. ſtãt

et. p. cessiꝰ. o. mutãdi. ꝰ. mitigãdi. pẽnas. ꝑuãdi. ꝰ. ꝑuatos. nũciandi. officijs. vhonoribꝰ. hõnicos. fautores. et defenſores eorũ. ira. tũ. q. ſ. ſiat. de. vp. oceſanoꝰ. vel. m. eorũ. ab ſentia vicariorũ ſuiorũ ſuiꝰ. mãſit. vnꝰ ſcẽter. tabꝰ. hõnica. o. tuliſſent. hoc dicti.

f ¶ Cestigijs. i. diuerſis. cõmiſſiõibꝰ quas ſuis. ꝰ. ſpiꝰ. fecerit. mãſitorũ. hereice. ꝑuitatis.

g ¶ Singulis. ꝑtẽ. m. ꝑcẽdẽ. ſimul. et. ũuſim. s. c. pr. in prin.

h ¶ Sniaꝰ. has. etiam. omittẽ. oſeruatores. ſ. ſ. mãſitorũ. maior. erat. dubitaꝰ. q. illoꝰ. minſteriũ. videtur electiꝰ. s. de. ff. de. ſ. v. ſ. ti.

i ¶ Tuleritis. vide. ſ. ſ. ſatra. ſi. capſi. plenam. ocẽdimus. fa. cultatẽ. et. ſ. ſ. ꝰ. re. pe. ao. in. fine. cuiuſ. ſ. ſ. be. verſiculi.

k ¶ Expedierit. ſie. .s. c. i. e. c. pri. ¶. verũ. ex. ſ. c. e. vl.

l ¶ Procedendꝰ. quid. in. caſu. cõiũſo. m. o. ſc. q. alibi. ciremẽ. berdis. cõmiſſit. e. modꝰ. ẽ. m. pũinciã. huius. mãſitorꝰ. nec. q. ponitur. cognoſcẽ. q. vbi. m. uenitur. ouemur. q. de. crimẽ. ¶. vbi. de. cri. agopor. l. i. e. ſie. ſm. hoc. eſſe. repire. q. mirardũ. nuo. mqui. ſitꝰ. o. ag. noſcẽtꝰ. pone. peccauie. i. uenati. et. transiuit. ad. mediolanũ. ſm. ſ. mũenas. i. mediolanũ. ꝑ. potuit. ogꝰ. noſcẽ. nec. eſt. mirũ. ut. ſ. e. c. p. hoc.

m ¶ Subuſlibẽ. ſunt. ipſi. ſcribẽtes. vel. alij. quicũq. ad. quos. quicũq. ꝑtuenerit. dicta. ſcripta.

a Vel mutãdi regulariter ff. de re. mil. l. paulus. c. i. acta. C. i. e. s. de offi. vel. m. Iris. functus est enim iudex officio suo iudicãdo bñ vel male ut ibi. C.

b Honorido. nota m ea pte qua primat vel piuato fortunitat digitatio ecciastices et ecciastices bñficiis reqriuntur cã filii dioceseni vel eo absente eius vicarij. q. sic m. instituto sit eis auctoritãtibus sic et de mis fieri debitutõ. de mis. ex frequãtibus. de hãti. cũ ex iniuredo. in fi. si cui piuat officijs publicis et honoribus nõ requiruntur filii eorũ ut patet ex ordinatione istius sre. ex ideo q. cessat mil lis fupiorũ racõ.

c Dicter. fi. s. e. c. ij. C. ad hoc. a. C. de excreuit. e. pluimenus ignorare mis. pbetur scire. J. de re. iur. ff. fiuntur. ff. de. pbaß. veri. q. sane intelligãt ut no. m dicta regula. pfuntur.

d Quãdo. q. vn debetur pena nõ venit p mil. ff. de l. j. si seruus pliriũ. C. qui alt. x vi. q. i. legi. cũsi.

e Ontra xpianos recideriti. forte prius fuerãt indei postea facti sũt xpiani isti dicũtur redire. hij q nũq fuerãt indei si sp xpiani illi dicũt transire.

f Infantes. sci minores septẽnio ente vivebãtur nõ obligan ad fidem q. cũ illa ignorat quid videat. C. de fal. mo. l. i. vñ nec spõsalia tales otra bere possunt. s. e. li. de spon. e. vno. s. otrariũ verũ q. tali facto obligati sũt enã ignorãtes. s. de bap. maiores. de ordi. iim. quemadmodũ sicut. i. pnitur etiã ignorãtes. s. de bap. maiores. c. d. c. qui bis. c. e. se. f. Absolute. g absolute coactus nõ recipit sacramẽtũ baptismi. s. de iudeis. i. metu mortis coactus bene. p. lv. di. de iudeis. s. de bap. maiores. coacta enim voluntas volũtas ẽ. r. v. q. i. merito queritur. Est aut absoluta coactõ cũ quis remõs imitus et reclamans fertur ad fontes et cũ verbor. placẽ mm ergitur. et ẽ fi. l. di. p libros. s. qõ me. cã. sacris. se mare p. pfessione quã g Iudeos. non g pnitẽtiã. otempserũt. C. de apostat. l. bñ qui sanctã. hci alias mrtcdis nõ recipiatur ad testimoniũ. s. de testã. c. i. h Procedẽdũ. erit nep istud

c. canon ille correctus. i. q. iij. iudei. vbi dr. q bona in bono. p. uolũtur ad catholicos filios. si bona bencicia sũt obiecta. q. a. ei sicõm. q. correctõ. iuri. q. vitanda. diendũ vijdr. q nõ. ut istud. c. loquatur de pena pfonali. nõ de bãnacõne bono. q. maxie. q. h nouã una qñ ecclesiam ingredit. ff. exprimũt. s. de ꝓcess. p. ben. c. ij. de sen. ex. c. ul. cõtra vjdr. cũ apte dicat eos pumẽdos ut bñ eos. ergo ipso. q. bona no. p. uolũtur. ad filios. ff. e. cũ sic. cũsiliũ. q. nutus vi tetur nec ncẽ ẽ q. nouã lex corrigẽs precedẽm de ea fiat. m. ãtiões. s. e. li. de offi. c. i.

d Excreuit. i cõmissiomb. p eũ factis fiup. bere tica puirato.

e Confiteãtur sẽ mlier mariti odio non gmiscur. ff. de re. iur. nõ tedẽ. cũ suis cõcoi. q. nec vxor. p marito cõuenitur. C. ne vx. p ma. in fi. m cã pnm pilatij. C. m quibus ca. pig. vel. p. ratoem. s. facris.

h Tunc. f. tpe cõtractus. g fi iuic ignorãbãt hci posteã sciẽrint nõ habet locũ pena ut sic m spiciatur miciũ. s. de emp. et vẽdi. cũ pileci. p fiumũtur. aut ignorare mis. pbetur scire. ff. de. pbaß. veritas. de h. s. e. in. e. J. de re. iuri. p fiuntur.

i Tatuũ. innocentij. si locũ de quarto. habebamus id m omissimo p eũ factis ut bixi. s. qpx. si dicamus. e. excõi

mus tertio possijs loqui de tcl. s. e. v. ergõtis. e. c. excõicamus. e. credẽtes.

l Alexãdr. quart. s. e. quicũq. C. h. eretici.

m Mane. hucusq durat antiq. institucõ. modo sequitur declaracõ in qua declaratur no. p. lx. s. e. ergõtis. et hanc declaracõnẽ sic m colligũ. si ꝗ cuis fuerit hẽticus receptator fautor vel defensor et habuit filiũ et filiã vxor. q. iporabia eebit. phibiẽdm. ac si ille filius habeat filiũ. i. nepos ex filio. phibiẽdm. sic. ac. sed si filia habeat filiũ. i. nepos ex filia. nõ licebit habeat huic. phibiẽdm. Ita si mulier aliqua est hẽtica et habeat filios soli filii includũtur hac. phibiẽdne. si nep. ortus ex filijs nõ. et si mrdit hec declaracõ. et ff. scõo ca. ii. cũ mater fuit hẽretica mulliga

infantes. a. mortis meu nõ tñ absolute aut pcise coacti baptizati fuerẽt erit tãqꝫ otra hereticos si fuerint de hoc confessi aut p xpianos seu iudeos oincti et sicut otra fautores receptatores. a defensores hẽticor. sic otra fautores receptatores. a defensores talũ ẽ procedẽdũ. J. de m.

c Excreuit feliciũ recordacõnis Innoc. ipa quartus. q. pter hẽsim mariti. vxorũ catholici nõ dtes nõ dẽ ãto fiscãi q. ꝗ mtelligẽdũ fore cessemus. si forte mulieres ipse cũ viris mrimonia contraxissent quos hẽticos tũc scie

d Tatuũ. de. j. bar. fe. recordacõis innoc. a. lex. de ccl. nõ. vx. ne videlicẽ hẽtici credẽtes receptatores defensores et fautores eor. ipsorũ. filij vsq. ad fedam. g. iacõem ad aliqd bñficiũ ecciastici cũ seu publicũ officiũ admittãtur. qõ si secus actũ fuerit fit irritum et manu

verū si pater fuit cat'olic' ut eius respectus nō habe-
tur et facte in hoc ora id qd no.accur.c.ad.l.mih.maie-
.l.quisquis.vbi dicit q ex dē pena cū mulier omittit eri
men lese maie.quo ad deferendēdū sicut cū vir. Est ergo si
endū q vbi alias nō cauetur de deferendēdo p maternā
lineā illi mullo gradu oppēdūtur p sniaz iuris vel homi.
ut.ff.de pen.vbi cū-
q.s q filij ena fili,
aut mel ude ntur vi
deb atur, p bart per
dere.s.de pen.in
quibus dā.c.facri.
vbi punit pesti
tates.et.ff.et.pri.c
vno.et vide bātur
illi pūm et p vba
et p mēs p verba
q. fuit de fe dēres
et a vbo 2 significa
cōne nō est recede
dum.ff.de fin.l.nō
aliter.et si a gna
cōnis 2 g nacōis
hoc ite videtur fbla
ta in autē.cod.ix.
de hēdi.q ab ite de
fe.et dem et vide
batur q. volūtas
et fuit uct pūire de
ticū p filijs.xxiiij.
.q.iij.c.si qui.et.ff.
qō meus cā.l.isti
quidem.si ena ex vo
mea filia nep otem
habē et ille nō im
eliud.tur nō pum
retur in filio. Tez
videtur de mēte, is
teo ne quis ducat
filiā suā ici mu xo
rem.si cut enim vir
infideliis fabiatur
p mulierē fidelem
sic et bānari p ssij
ar.de diuor.gaude
mus.vnde q erm
mādipia de cōgie
solj quer.ff.de edi.
edic.qd si no lōie.q
qui mādipia.s de
iur secus ē ut m p
dicta de.vbi cūq.
.ff.de pen.vbi
aliud cauetur ut bric.et bñ facit.ff.de senat.l.lib.bros.vbi
ti senatores vocari debere ipos senatores filios eorū
et nepotes natos ex eis nepotes vero ex filiab natis se
natores nō dicēur si patris sui dēictos sequēur.

a Primū s cōm gdū.j.filio s nepotes et ē patr etiā
ex.c.fe.et.s.e.ut nmissi.ad fi.et ē cafus quo filius pūis
pter delictū pris de ē dixi.s.e.c.n.

b Solūmus.ē dixit declarant.ē dic volumus q. in
g ni pumit de fcendētes p masculini declarat ius vetus
in g ni descendētes p feminini statuit ius nouū.ad idem
.j.de pen.vbi cūq.et bñ facit hec lia ad cōnem qua q
ritur an filij ille legitimi includātur hac, pbibicde et vbi
q non q nō fuit in pris ptāre.nisi.de nup.circa.ē.q qd
primū a sedm gradū pp
pīnā lin ea oppēdē dela
mus.p matrem nas vero ad
primū dūtaxat volumus
hoc extēdi. Hoc sane
de filijs nepotib hēdi-
rū credēdū ī alio 2.hmōi
q tales esse vel tales ena
decessisse p bātur.intelli-
gendū ee videtur.nō aūt
illo 2 quos en clamos ee
o stitērit et reincorpatos
eccie vmitati et p culpa
h mōdi ad mādatū eccie
pīnam recepisse quā ipsi
vel iam pfecerūt vel biuili
ter p secuōm eius mis fuit
vel parati fuerit ad recipi
endā eandem. Idem.

c Si quis tōrel b ēlice puta
tis ab aplica se.seu alio vl
alijs quibuslibz deputati
de hmōi crmine inquirē
otra epos nequeunt. aut
eius pretxu, pcedē cōtra
eos mis m i ris cōmissioīs
aplice q hoc possint ofie
atur expsse. Si cri in qua-
stiones ipi epos vl alios
supiores plato s fauerit
vel mu enerit circa crimē
heresos omisisse aut eos
de hoc diffamatos existe
re vel suspectos id tene-
bātur secti aplice nū caē.

Ex hoc qō dem.
negocū ī cerenēr p
uitatis alcui vel aliquibus
ab ap sede gnāliter m a
liqua pūcia cūnctare vel
dioē delegatur diocesa-
nis epis qui ipsi aūctate
ordinariavel delegata si
habēē in eodē 2 pcedē va-
leant.nolumus de rogari.

Verū ut dēm mqhitoīs
negocū efficacius melij
valuisq, pcedat cōcedi-
mus q p epos ipsō et p
inquisitores de facto eodē
inquiri valeat oūiter vel
diuisim et si diuisim, pcesse
rint teneātur sibimuicem
o stiare, pcessus ut p hoc
possit melius veritas mue
mri.et nisi hoc casu mqhitō
tores in suie platiōe dioce-
sanis vel eōtra duxerit
deferendū p vtrosq, suul
snia, p feratur in qua feren
da sinō ouenerit p vtrosq
ne gocium sufficienter
dito decij.tñ omittēdo nō poterūt in ē casu vsi mqhitores
nō poterūt inquirē ena ut mstructa remittāt cām.s de
ap.o stitutus.q. nō solū diffamēs ē, pcessus eī m ēficē
ipsi interdicta p ē.c. gitur sint verba expsa g halia
b Expsse.ē nūciacij puta ut inquirē possit ea quos
cūq causē i eq odicōis dig nitatis aut status nō inqrē
ō epos nisi ad expmatur.g ecce pro gatiuā epos.ad i-
dem.j.de sen.ex.q. piculoli pter piculū qō ex facto
l Sūctare.q.cito poterē p. possi insurgē o cōs.s.oli-
de deri.egro.c.vno. tūi dic q. secus esset ī fide cris
m. Per ē gnāliter mīdo.t p one specialis omissio.q.
tū enim a dilla cāj pūdicaretur ordinarie pēāi ut.s de
o.l.e.studuisti.q. gnī p spēz 2.ē.de re.in.gni.cū suis q-

V

a Delegata si habet forte hñt delegatā ab homie qd accidit in mordmario nō tñ tūc ei ppa eū monet suū offa habet delegatā a iure sicut ēvident in s crimie sup exem pro s. q. e. ti. ad abolēdam. in fi.

b Diuinsim. sic plures inq̃firo possunt. s. e. ut of ficii. saluo eo qd ff. ē. multorum. m clemen.

c Cauenantur nota qd nō dicit possint. vñ nō relinq̃tur eorum volūtati cū uns hñ ncēsitati fficiat.

d Veritas inuenim. ad qd debotare in dex de dex. xiii. q. ij. quāq̃. s. de pbac. qm ora. si quid dicet si, p ces sus isti inuenātur esse ora tū tūc cōsidetabitur. qui vero pximiora loqtur. e pi pos dicta se iudices informa bitur. s. de re. iudo. in nra. ff. de testi. i. iij. ix. di. ego solis. si aut epus sm suuq̃ pniciare vult. p cessum in quisitor scōm suū. quid iuris ? sequitur.

e Deferendū. ad idem. s. de ppa. pastoralis.

f Sententia licet g de vmus delicto in quitatur p plures etā diuisim vnica tū sententia feratur. et sic non ob. s. de offi. le. lici. ff. nauca. sta. lici. vbi tū. q de delicto vmus sepius nō queritur. qz illa locūtur qñ iam pniciatus est qd dicit no. ij. q. v. habs ff. pjum. e. s. de accusac. de g Remittitur. qd ur ahas cū indices discordāt habet. s. de re iud. c. ul. h Iura cōia. s. et ff. e. ti.

h Ordinacōes. etā ff volumie nō insertas simulatus hñ ostōbo otrarias ff. e. c. ul. m fi. sūt eni ibi reseruate. et de hijs loquitur. p hemii huius libri in fine.

Ut inquisitōmis. pmo approbat et seruari precipit le ges canomb nō otrarias p Fredericū otra hēticos. pmi gatas. secdo p cupit rectores loqz pare inquisitoribo oz dinario vel alteri eoz inuestigacōe capcōe custodia et punitione hēticoz et fautoz suoz. eorū. p clamacōibo vel appellacōibo nō obstātibo ita tñ q de illo crimie cū sit mere eccīastici nec includet nec cognoscat. orta facē tes et nō parētes et eoz fautores excōicat. quā si p ānū fuistimierint vult eos ab hēticos ordmnari. ff. dicit.

k Leges quafādā. bas leges ferut q clemēs sub bul la redegerat. ff eas aliter nō habemus quo ad verba habem? tñ quasdam auten. Fredericī de quibo ētā fortsitan intellexit hoc bonifac. t. de epiaudi. auten. statuimus. figta sup. l. inbem? t. de hēti. autē. credētes. auten. si vero hjs. et autē. gazaros. habebamus etā oli quādā ipsius ofti tūcōnem in. v. cōpila. q mo piebadar hac edictali. aliasf hac decretali. erat fitb ti. de ofti. et ea dem compil. q mo piebar gazaros. ff ti. de hētic.

l Cunc. hoc dicit qz postea recessit a dtuocōne romane eccie et p innocēt. iij. m eccl. fuit depositus ob certas cās. s. e. li. de re iudi. ad aplice.

m Quatnus. g aliaf nō approbat qz non tenet. eoz. x. di. c. i. et fac qd nota. xxx. vii. di. fi qd vñ. xix. di. c. in n Somitbo. eoz. s. de elc. fundamta. e. fi.

o Fideles. qn eni fideli. q nō voleat fide lesa. f. de pmsfelsa. f. ad fi.

p Catholicos. vnde non p inteos hēticos vel pagānos qui quo ad p dicta suspect fuit. et ē fi. s. de iudi. sc. penul.

q Sel eoz. aliquo. hodie dic ut in clem. e. ti. multorū. c. sane. et. c. sequēti.

r Indulare. nota q sma lata sup crimie strati dilacōne post posita mādāda est execucōi. qd idem. p hatur. nj. q. i. sicut. de p. di. i. ad ad. fallit i casibo no. xi. q. iij. cū apd. quid iuris de alijs sentētijs latis sup pslonalibo vel realibo actōmbo no. s. de of. de. q renti.

s Punitos. s. qd si inquisitor et eoz mādat punirj se ē natū alter mādat relaxari p se absolutū. latis vitēs sup sedēdū tonec ofiulatur ppa. s. c. pxi.

p̄uitatis a se. ap. deputatis aut in posterū deputādis pareāt. i mēdāt i hēticoz. credentiū fautoz. receptatoz. a defensoruim ipōrū muestigacōne capione ac custodia diligētī cū ab eis fuerint requisiti. et ut p̄fatas pslonal pestiferas in p̄ātrem seu carcerem ēpoz. á inq̃sitoz. dicēdoz. vel ad locum de quo ip sivel aliq ex eis mādauerit infra eorūdē dñorum p̄ātrz. vel rectoz. districtū ducāt vel duci faciant sine mora vbi p viros catholicos p̄fatis episcopis seu inquisitoribus vel eoz. aliquo deputatos sub arta. t. diligēcū custodia teneātur donec eorūz negocii p ecēie iudicium terminetur. Vtqs de hēsi a dioecesano ēpo vel inq̃sitore seu inq̃sitorib. ordmnatos p̄fati p̄ātres dñi tpales fiue rectores vel eoz. officiales seu nūcios sibi relictos statū recipiant indilate animaduersione debita p̄uiendos nō obstānbo appella cōibo seu p clamacōibo p decōrū

a ¶ Ordinacões. de ordinacoibus loquitur in no cō. alex. ex clemes que fuit ifuate ¶. c. ul- ci quā nō habemus sed
b ¶ Impialem. ipius frederic approbata ē. s. in pn.
c ¶ Quo quo modo. i. principaliter. vel in cōdetur. ocos. s. de ord. o. g. tuā. s. qui si. fint le. lator. ci. si. alias tñ ognosci
ut ex. in cōdetur q̄ nō ē ognosci principaliter. ¶. de iudic.
quo nōes. s. de restim. inter. c. pnl. cum fuis dcon.
d ¶ Cognosc antono. q. licī regulariter de q̄re iudex cognosci. et. pnūciare debeat. ff. de iuri. de quare. s. de rē a posci. sup. ri. hoc fallit inter dūficiat cū tēlegata. referuat. p la cōnem. fnie. s. de of. dēl. sup q̄ōnū. modus ognosci de cā criminali epi de eo. pnūciat. inq. vi. accusatus. ex. c. se. v. q. iii. duo. tēcim. ide in casu. s. de sup. cū oīngat. vbi ad fui. instrac. cōnem de iurisdictōne ognosci is qui sup illa nō. pnūciat. ñ tñ vtrūq; expsse vetatur sed q̄ mēo ē. pnūciatio q̄. iudex huius rei non ē capax. ex. ocot. ¶. de sen. ex. fi iudex.
e ¶ Indirecte. ad idex. q. e. statuti. ¶.
f ¶ Sciēter. ignoras tēs ergo nō ligat. ofhtuī. ad idē. s. c. ij. in pn. et. c. ut omnīs. in fi. et. c. de cremi. ad.
g ¶ Dicuī fuī. non ta canōēlatē fuit et q̄ nō refuat ab solucōnē ipse ordinarius absoluere potest. n. de sen. ex. nuper.
h ¶ Cōdenetur. ad idē. q. e. cū ōtiacta.
i ¶ Sm scīm leges. bona be reticū. ipo iure fuit officata q̄d. pbatur tripici ar. legā. h. ff. appēlo bonoz fieri nō deb. p iudicē secularē in fi. pnūciati. fuerit sup crimīe. p iudicē ecēiastīcū. ¶ hoc hē. ¶ Nature ōtrarias in quibo seruis p dicte fos. ¶ possimam et ydius est tale q̄d nō. pfiet scire venus mutatur in alia formā. ¶. de adul. l. cū vir. et omnīū carnalīū crimīnū pessimū. et. vlus. ōtra natura. ix. xvij. q. vij. adulterij. et si totus mūdus vereretur illo vico nō excusat. e. cā. q̄stio ne. flagicia. ¶ Eo ipo. pter ñ facit ad. p. ositū.

nequicie filioz. cum tam scōm ordinacōes. p dcessoz. q̄ scōm legē impialem appellacōis et. p. clamacōis. bñficiū expsse fit. ex cētis. a credentibo ac eoz. receptatoribo fautoribo. a defensoribo inter dictū. ¶ Prohibemus q̄d. p strictius prātibo dñis tpalibo. a rectoribo eorū. demq; officialibo. sup dictis ne ipi de hoc crimine cū mere fit eccīastīcū quo quo modo cognosci vel iudicēt siue captos. p eodem crimīe absq; dictoz. eoz. siue mq̄ftoz. á sal tem alterius corūdē licēcia vel mādato a carcē liberēt aut executōem sibi. p hmōi crimīe a diocesano vel mq̄ftoibo seu mq̄ftore immūcētā. pmptē. put ad suū spectat officiū facere seu adimplere detracent vel alias diocesano rū aut mq̄ftoz. iudicium fniāz seu. p cessus directe vel mediēte impedīē psumant. ¶ Spi q̄o vero de p dictis prātibo dñis tpalibus rectoribo vel eoz. officialibo vel baliuis cōtra

p dicta fecerit aut presato fidei negocō sepfatis diocesano ep o vel inquisitoribo incumbētī seu opponere forte psumpserit. vel ipsū aliquatenus impedire nec non et qui sceēter. p dictis dedent auxilium consilium vel fauorem excōicationis se nouerit mucrone pussium quam si p annum animo sustinuerit pinaci ex sūe voluntate hereticus ordīetur.

¶ Idem.

Cum scōm leges ciuiles nephanias nature cōtrarias mesltas nupciarum et rationes coipso fiarum dominū rerū perdat et mulier humanā legem transgrediēs et pstrim parentibo suis nōs senticētibo raptorīs nupciās eligēs bona omia q̄ p lege sibi obuenēāt a raptore ac alijs ostribo raptus ipso iure amittat certoq; casu deferāt in fiscū ac etiā illicitas species trāsiuebēs aut rerū vectaz. p fectōnem omittēs earudē species. et rerū. pricrare bcipo pueuī a fisco rex. a spēz.

m ¶ Perdat. ¶. de mes. nup. l. cū ancillis. ex. l. si. q. ff. de ritu nup. l. mesēte. et mstī. de nup. ¶. fi adueflu. n ¶ Et mulier. rep. tex. et. cū scōm leges ciuiles mulier. ē quare hoc dicam videbit infra. et die mulier in genua. ¶. de rap. v. l. vna. ¶. et si quidē. in ancillis enim ut bertum non habet locū pena bonoz. ut lib.

o ¶ humanā legē. ¶. de rap. v. l. vna. et bñ dicit huianā. i. ciuilē. q. scōm canonū leges fcinarpta enim sm nos licite ōtrabit cū ra pto. e. ¶ por bñficiū suis trāsferam ofensū. xxvi. q. ij. ri. s. et. c. s. et. s. de rap. to. c. pnl. et. vl.
p ¶ Cōsortio. dilecti. ut. q. comitatū fuīe raptos. in imitatōe vel rapma. ut in ¶ dicta. l. ¶. de rap. v. l. vna. ¶. pena nas au. vim.
q ¶ Ipso iure propter ñ facit ad. p. positū. et babes ff. m atur. de rap. mq. ti. mu. m. fi. col. ij.
r ¶ Certo q. casū. cū parētes mulieris non supfuīt nec alter eoz. vel si fuīt ipi vel alter o fenderīē tali bus nupcijs ñ cōsū bona tuolutūr ad fiscū. ut in ¶ dicta auten. de rap. mu. in fi. fed nūquid de iure canonico habebit locū ñ pena cū sm canōēs licite cōtrahat ut. ñ. dijno. ¶. o. xxxvi. q. ij. de puell. alle. ¶. quibus. q. pena istu. locū non habebit sm canones. scōm quos cessat interdictū. mīs cū sponsa alteriūs rapitur. q. xxvij. q. ij. statuimus. et accedat q̄ no. n. q. iij. q. ij. et ādū. in fi. de sēcīis nup.

o ¶ humanā legē. ¶. de rap. v. l. vna. et bñ dicit huianā. i. ciuilē. q. scōm canonū leges fcinarpta enim sm nos licite ōtrabit cū ra pto. e. ¶ por bñficiū suis trāsferam ofensū. xxvi. q. ij. ri. s. et. c. s. et. s. de rap. to. c. pnl. et. vl.
p ¶ Cōsortio. dilecti. ut. q. comitatū fuīe raptos. in imitatōe vel rapma. ut in ¶ dicta. l. ¶. de rap. v. l. vna. ¶. pena nas au. vim.
q ¶ Ipso iure propter ñ facit ad. p. positū. et babes ff. m atur. de rap. mq. ti. mu. m. fi. col. ij.
r ¶ Certo q. casū. cū parētes mulieris non supfuīt nec alter eoz. vel si fuīt ipi vel alter o fenderīē tali bus nupcijs ñ cōsū bona tuolutūr ad fiscū. ut in ¶ dicta auten. de rap. mu. in fi. fed nūquid de iure canonico habebit locū ñ pena cū sm canōēs licite cōtrahat ut. ñ. dijno. ¶. o. xxxvi. q. ij. de puell. alle. ¶. quibus. q. pena istu. locū non habebit sm canones. scōm quos cessat interdictū. mīs cū sponsa alteriūs rapitur. q. xxvij. q. ij. statuimus. et accedat q̄ no. n. q. iij. q. ij. et ādū. in fi. de sēcīis nup.

. c. pnl. et. vl. et sm hoc bñ dixi. q. rep. et. cū sm leges ciuiles q̄. sm canones ōtra. sed satis videtur. q. licī scōm nos teneat. m ñ mo mū pena legis locū habeat. m bñs que non essent de tpali iurisdictōne eccīe. cū eni illa ibi tractes de iuro capitalō nō de diminucōne sui primōmi et pena illa sibi p lege obuenat quare lex eo q̄ cōsert primare non pt et accedat quod dixi. ¶. de reg. iuris. c. si ex fuere in pena de qua in ¶ dicta tec. vl. de sis nup. ibi en ipi uiat lex eo q̄ non oculit.

a Illicitas. ut is qui defert arma ferrū. figannus sarmentis. de iude. ita quoūdā.

b Dominicis. ff. habq locum in puaco. ff. de vecti. l. fi. c. dimitis. in militia non ut. C. e. ti. l. iij. et habes hoc quod ḣ c. bona b̄ecicorū. secus in bonis eccīæ. in quibus in titulati erat ipsi hēri ci ut in de. e. ti. vo lētes. post prin.

d Gravius. g. fūt gravius pūiendi. xxiij. q. i. non afferamus.

e Quā p̄dicti. s. o. trabēs nephariās nupcias. rapta que cū raptore cōtraxit trāsuebēs illicitas spēs vel reriveterat. pfessionem omittūt.

f Ipso iure. determinatum fit ergo qd olim dubitabatur p tēre. s. e. excōicamus. ſ. ij. ſm. vbi dicebat ista q bona bāna tōrū fi laici fuerūt oficentur. intelligamus g oficēr ipso iure ut ḣ vides et mēlig o ipo iure cōficata a tpe omissi crimis. C. e. ti. l. iiij. Item dico in crimie le ma. ff. de vonāc. l. vonacōes. secus est in alijs crimibꝰ. ff. de vonāc. l. post o tractū. et puto oficacōnem hanc locū dr̄e etiaz si ille catholicos filios habeat. Et iste textus nō distīguit. sup ḣ trī fuerūt opmiōes no. s. e. ti. v. gātis.

g Declaracōes. quā hodie nō hēm̄.

h Ecciastica. secularis eni sup hoc ecciastico crimie indicaēnon pt. s. e. pxi. C. pnſ.

i Tatuta. in pma pte vlq; ibi. iubemus. o. cedit i negocio inquisicōis hēticę pūitatis. pcedi posse simpliciter et de plano. In sēa dicē quid uris fi ex publicacōe nōminū accusatoz. testiū ipsis piculū imminēt. et quid ſi nō imminēt. et fictōnes vitari pcipit ne dicatur pieulum vbi nō ēt. vel ecōiso. In tertia ibi. ostōnes. statuta p decretoz fuiozꝭ sup ḣ negocō edita. hrjs. ostōmbus non adūsa corroborat bam. alias quedam.

k Quedā. alias quonquos. intelligo ergo. vp inquisitoꝭ Possit. nō dicit pers. fitores deputatos a ꝑa et p ordinarios et p delegatos. ad ſ. s. e. ti. p hoc. in fi.

m Figura. dist. xxxvii. moderni qui no. istā materiā. s. de accu. olim. Imo. c. 1. ostī. guil. in spe. de inquisicōe. C. nūc tractemus. v. quid igitur. ſi aut detur ptās, pcedi fim pliciter de plano. i sme iudicōz. strepitu. an addatur ibi illud verbū. sme iudicōz. figura. ut in pmo casu omnē iudiciarū ordinē ſuare teneatur. i libelli oblacōne. in excepcōnibꝰ. bilacōbꝰ. lit. orest. inanīti et testimōne. receptcōne et sme. placēt. et alijs. Sj opabūtur illa. vba q ſi aliqd omittatur nō ideo vicia bitur. pcessus et magis poterit pium adiucatoz. et testiū mutlē strepitu refrenaē. trī omittē nō poterit lit. ote. vel aliud substātiale. qd etiā de ſsensu pium obmittī nō possū ut no. s. de

dictaz. ꝓprietas acquiratur. bona ꝓtereticoz. q̄ gravius horribilij ac detestabilius q̄ p dicti deliquiē ipso iure de fratrū nrozꝭ ofiliō decernimus ofiscata

i Confiscacōis trī bmōi execucōē vel bonozꝭ ipozꝭ occupacō fieri nō dēt p ꝑcipes. à alios dnos temporales iuxta grego. ipe p decessoris nri declaracōz. antē q̄ p epm locu vel aliā pson ecciastica. q̄ superboe habeat ptātem sma sup eo dē crimie fuerit pe-

Smulgata. C. Item Statuta quedā feli-

reco. dacōis innoc. alex. ā. et clemis p decessoꝝm nrozꝭ. quibusdā dclatis et ad dutū recēsentes. pce dimus q̄ in inquisicōis tereticę pūitatis negocō procedi possit simpliciter et de plano et absq; aduocatozꝭ. ac iudicioꝭ. strepitu et figura. Iubemꝰ tā q ſi accusatoꝝ vel testiū in causa hereſ interuenīētibꝰ seu deponētibꝰ ꝓpter potētiam psonaꝝ. ota quas inquiritur videant epus vel inquisitoꝝ graue piculū imminere. si oū gat fieri publicatōēz.

ōē. de. de causis. s. e. ti. de re iuīs. c. ul. In fēo casu qd adꝑ ibi sme figura ut ḣ nullū ordinē iudiciarū suaē teneatur ad ſ. C. de lati. li. ſol. l. vna. C. ſili q modo. ij. tūc enī ſufficiēt ſnia q̄ ſi omissa ſol ēmātē. ut. pbat. e. no. C. quozꝭ. le. l. vna. hodie dic ut in clem. de v. ſi. ſepe. et vide qd ibi no. in quēta glo. Sed dubitari ſolet an inferior a ꝑa etiā legatus in casu alias nō pmisso a iure possit cognoscē de aliq causa vel eam committere de plano sumariē sme strepitu et figura iudicij. et videtur q̄ nō. ab iurdū emm esſ di cere q̄ minoz legē iudicioꝭ. alias majoꝝ tor vigilisis et laboriōb admuentā tollē possit. de elec. eccīa nīa. ij. xxi. di. inferior. C. de mōsti. te si quāto. lio. successōē cōditoris q̄ pari fungitur potestate illā tollē possit. ff. ad trebellē. ille a q̄. C. tempestiuus. s. de elec. mnotuit. s. e. li. de o cel. p bem. c. ij. et ipe i dem cōbitor. qui cōdidit. s. e. li. de sup. statutum. et pterea regula dicit. hōnēciū iuris nemini tenegari tedere. ij. de reiur. indultū. xv. viij. di. de bns. In otrarū q possit videq̄ legatus omia pt que ꝑa specialiter sibi nō reseruatgerit enim vices eius et ſi ē de latere mai? omīb post pncipem imperiū censetur habē. s. e. li. de elec. ſi abbatem. Item legatus qñ sibi vīdz sctm equitatē. pcedit. s. de trāsac. c. ul. et dicit apls. in cuius locū vīdz esse legatus omna mēbꝰ licēt. xi. q. i. aliud. ad ff. de of. pcōſu. sed in aliā. m ſi. dici pt p una pus allegata q̄ mīsfiriot a ꝑa etiam legatus iuris solēmates equo ad ḣ tollē non possit in casibꝰ explsis. vnde ora inferiores nō seruātes, pdica fūt apellacōnū remedia. n. q. vi. p totū de ap. p totū. solus autē pnceps pt ius alterius auferre. cogno scit ergo et committat etiam legatus ordine iuris seruato. ad hoc. s. de ver. sig. sup quibusdā. de iuriurzan. ad nūm. in. et. c. g. o. ſ. ad hoc. ff. de offi. pconſul. l. nec quicqua. C. de plano. et. C. vbi decreui. legatus enim habi instar, pcōſulis. s. de offi. lega. c. ij. e. li. et. pconſul ea que communa sunt ꝑsidēt suare debet ut in pdicta. l. nec quicqua. in fine. nec in gēali tēmādacōne videt mandatū quod ꝑsaliter mādatum non fuisset. s. e. li. de offi. vica. cū in generali. et. ff. de regu. iur. e. in generali. et delegatus a papa in causa sibi delegata maior ē legato. de offi. legati. sed multē. ordinario. s. de offi. delega. sane. ij. et tamen teneatur ordinem iudiciarium obseruare. s. de iudic. exhibita. de libel. obla. c. ij. e. ij. de litis otest. c. ynoc. cū ſi. Io. an.

n Periculū timereatur mors vel detrūcacō ipsozꝭ vel filiozꝭ vel parentum suorum. vel deuastacō substātię ipsorum. vel hrjs similia.

a ¶ Absente ergo by oē pñte coā officiali non fiet mā
forte ut coā ipo nē ta pſona de qua sequitur. ad id. s. e.
ut omissis. s. e li. de of. or. c. i. in fi. de re. or. cū multis. ¶ si
b haberi possit omo de. xx ti. q. ii. faciat homo. ff. de v.
sig. Ln epos. c ¶ Promulgaē. vbi g nō fiet talis, pmū
gatio licet indicatur secreū reuelās excōicatus nō essi-
d ¶ Epiſcopū. fic
s. e. ti. mātrōes. e ¶ Iudicijs. s. de
accusa. qualiter et
quando. c. de re. or
tradi deb ē nomi
na cum dictis. ut
possit. de falso ar
guere et se plene
defendē ut ibi. tñ si
hoc omittēdū pre
tacente non puro
vicari, pcessus. ad
ff. s. e. li. de accusa.
c. i. et. ij.
e ¶ Dicant. fi. s. de
sp. cui oppōgat.
f ¶ Contēdas. fic ff
s. e. li. de stp. statu
tum. ¶ assessoē.
h ¶ Permanē. nō
obstāte eo q in hu
ius sexti libri volu
mine inserte non
sūt. sunt enī resuta
te p hunc textū et
de hijs explica
cō di. s. in. pbes
mio huī libri ad
fi. ut ibi etiā dixi.

D Iuditiū
tos. In pri
ma pte po
nit a reū gam vsq
ad. v. vtdicij. m. q
dicit. q colūnes sē
Iacobus. s. petrus
olim cardinales
et filij Iohannis
fratris sedicti pe
tri vincula expec
tari noluerūt ad
eōr redire fin. p
fundum maloq de
fendēres sua ag
grauabāt delicta.
quare varias pe
nas tulit in eos q̄n
ad centūdim pſen
tū e memorīa
fuitq; hic inse
rit. Decēto pōnt
penas quas. ptu
lit in ipos Iacobū
et petrū vsq ad v.
contra natos. Ibi
eōd pōnit penas
q̄s tulit o tra filios
et posteros dicti
Iolis vsq ad. v.

nominū eorundem ipso-
rum nomina non publice
sed secreto coram diocē
sano epo vel eo absente i
plius vicario qñ inquisi
tores procedunt. qñ vero p
cedit epus coram inquisi
toribus si haberi comode
possit copia eorundē ac
mchilominus fiue epus
siue inquisitores, pcesse
rint aliquibus alijs pso
nis prouidis et honestis
iuriūq peritis quas ad
hoc vocari et eis tonus. pc
essum sup quo deliberan
dum est seriose manifesta
ri ac integraliter explica
ri et de ipsoz consilio ad
sentēiam vel odemnacōē
nem procedi volumus ex
primātur. sicq; nō obstā
te q̄ illis cōtra quos hu
iusmodi depsuerūt nomi
na ipsoz non fuerint pu
blicata adhibeatur ad eo
gmēcōē iudicis instruen
dam plena fides depsito
rib testiū eorūdē. ¶ Et
ut eorundē accusatoz. et
testiū periculis efficacius
occurratur. cautius in in
q̄sitōnis negocō procēda
tur pñtis ostinctōnis au
toritate pmittimꝰ q epus
vel inq̄sitores secreū pos
sint indicē illis quibus ut
pmissum ē. pcessum hmōi
explicabūt eēm eos si ar
chana cōsilij seu pro cessū
sibi sub secreto ab eisdē
epo vel inquisitoribus pa
tefact aptēr coz licēaz

omnē. Ibi quarto impōnit penas hijs qui de cetero de
libtate Iacobū seu petrū, p cardinalibo habuerint vel ea
vel p dictis natis Iolis fuerē pduerint vsq ad. v. ff. de
alia. Ibi quīto et vltimo ratificat et innouat et cōfirmat p
dicta et ea p ipsi et mulo iabiliter obseruari et ubi simi
lea excessus punnisimilibꝰ penis in posteris ff dicit.
k ¶ Infructuosos
arbores eni que inu
tiliter terram occu
pat digna excidi
et in ignē mitti et
seuer ut terra q ff
nocua occupacō
ne multis arboris
sterilis habebat
p nouā plantacōs
ad fructificidum
cultura recipiat cō
gruēter. ut. s. de re
or otu. venian. sim
pñ. m. pte decisa
l ¶ Fructus fatua. ma
rbo. vtlinee. vni
cū efunes venia
ad fici nō mueni
sse ibi fructū pe
tua sterilitate sua
maledictōne illas
damnauit. xxiii. q.
iii. ff. q. p pseu
toribus.
m ¶ Domus non
damnat tota domus
ff quosdā infructu
osos palmites ex
tomo ut. s. dicit. in
qui sine illis ff. de re
n ¶ Nec teres. da
uid m psalmo. Sal
uū me fac. obse
rentur oculi eorū
ne videāt. et vtlin
eoz semp mōina
nec dixit psalm.
sta id optīdo ff in
dicā do. xxxvi. di.
c. ut ita q.

alijs patefecerīnt ex cōiis
sniaz quā ex secū violacōe
ipo cō meuritā si eis expē
dire videbitur. p ml garc.
fic tñ q mātrōes epm vl
eps mātrōes nō excōicēt
hac de cā ffipi ex mūdo
exnūc a nobis ff pūre sce
o tredicēte pcepto ad secū
ū hmōi tē neānt. ¶ Ces
sante vero pculō suspdō
accusatoz. a testiū noia
proutī alijs iudicijs fit
publicētur. ¶ Cēm i hijs
omibꝰ pcipimus tā epos
q mātrōes purā. p prou
dam mtēnōes hēne ad
accusatoz vl testiū noia
sup pmēda vbi ē securitas
piculū cē dicāt nec in eoz
discrimen securitatē asse
rāt vbi tale piculū immīe
ret sup h eorūdē cōsias o
nerātes. ¶ Cōstituīmus e ve
ro de diacōes et mādata
alia pde. nō ozz. i negocō
hēnce pūtatis fā ocessa
seu eā adofsulta resp sa
que sōmbo sup scriptis
sup eadē edictis pūtate
nō obiuēr in suo volum?
rowē pmanē. Omi. vij.

De sacmanis.

D Iuditādos m
fructuosos pal
mites pesterīos et noci
uos quos quasi ficus fa
tua domus de cosina pro
duxit nesacōes in semtis
iusticie dirigē gressus su
os ad cor reuīn et agere
pmitētie dignos fructus
licet diutius expectatos

o ¶ Iusticie. Cū se
terit austus sup se
dem nō adūsabit
sibi quicq maligē
num. c. de sum. en.
i esp inter clam.
vij psalmusta. fac
vie eorū tenebre
et lubricū. et angē
lus dñi sequens
eos. xxiii. q. iii. c.
Iesū qui p. apsam.

a Cardinales q̃ to maiores erant in gran bñficiorum se orta ecclam origo mo gravius pumiri debebãt de pedi. ij. p̃ncipiũ. vnõ debãt cardinales nãnari nisi certo numero vt hũ. epus cardinalis. lxxij. p̃br cardinalis. lxiiij. dia conus cardinalis. xx vij. ij. q. iij. p̃sul. et forte huic numerũ servaturi bic q̃ a. et forte non nec enim astrigebatur de ex enim indicari sibi potuit si in p̃mo nõ potuit. a. e. li. de sup. c. ul. C. de legi. l. dig. vox. g. de elc. inos.

b Profun tutdii. s. de mõ. cũ nõ ab homine.

c Clinica. m. de cnmm vestiũ ernm fessum nõ fuit sed sup eum ita cauerẽ sere. Io. xix. v vi. q. ul. sicut dñi vestiũ. q̃ deno rati fuit q̃ ecclia scia in non vos; quem vmitare vota cõsistitut ibi. et. xxiij. q. i. p. totũ.

d Gladu. sup tũ de psalmo. Miserẽ mei deus. et habes in canõ de pe. di. i. pi cul. ose. vnde. sicut gladio sic vlmqa quis occidit. l. di. fi quis vidu. am.

e Insana. de sti. tu. b. amn am. i. fi.

f Sed adtur. p mõ sigillo posẽ de posi cõnem vnõ debebant. ad ff. s. de apat nim.

g Dign. ti. cũ potestus sit ortarui extimandũ. xxiii. q. iij. cũ sancti.

h Lacerare. b. de eni hoc. prius antiqui hostis in iudia ut quos m. p̃rior. actuũ. p̃ e tacũe tro filii resistente decẽ non vales op mões e Iacobũ vidlicẽ de columna. petrũ ne potẽ ipius o lim sancte ro. ec. cardinales. et filios quondã vobãmis de columna fratris dicti iacobi. et p̃ris petri p̃fati posteros. a fautores et sequaees eorũ. in vrute altissimi exurgẽres spũa litter. a ẽpor. aliter orta cos duximus. p̃ecedẽtiũ. Cõsequẽter dictis iacobo et petro descendẽdo in profundũ malorũ. et mohentibus mõstuslẽ amicã diũsanctẽ videlicẽ ecclie sandere vmitatẽ. et ut gladium acuẽdo in guas suas et. p̃ũpentibo non tam in verba blasphemie et sacrilegia q̃ msẽpe redacta sub sigillũ q̃ bus antẽq̃ essent deposita verbãtur p verba diuersa mũdi clmata dẽtmarũt examãtes loquacitatem facũdiam et maledicere olsie bone signum. et officia materia disputãdi q̃ veritate nõ patrãt nos saltem lacerãẽ oucns p̃sũpserũt quorũ. dicta luci possemus supiori asserũ ne ouũcere et luce clarioribus racõibo solutã duximus eorũ. latratibo nõ dare respõsum. ut ortta eorum rabies aũcte honora p̃sidẽtis m sup̃mo iudicij solio frangẽtur et patens veritas p seipsa. z. mire in publica nõ cõnem. nostrũ q̃ silenciũ m supplicii eis foret. Processus tamõ tra ipsos. a alios fecimus sue cessiue varios diuersis. q. tibo spũales. a tpales p nas. a sniaf. ortẽrẽ. a multas. Quorũ q. tonl reno rem ostiucõm p̃ũ miserẽ longũ esse ex eis quedam o pndiose collecta. a huiusmõe ostiucõ duximus inserẽda ad cernũdũ. p̃ũtium et memoriã futurorũ. vidlicẽ. q. ex caus q̃ racõnabiliter nos mouerũt. de fratrũ nrorũ. ofilio deposuimus dictos iacobũ. petrũ a cardinalatibo eiusdẽ ecclie et ab omi cardinalatus como do. a honore ipos q̃ iudicauimꝰ. fecimus et blasphemos et tãq̃ hẽticos. p̃mẽdos exposimus p̃sonas eorũ. a fidelibo capiẽdis omibo bificijs officijs honoribo dignitatibo et platuris. p̃ etiũ p̃uãtes. ecclẽ et reddẽtes mabiles ad habẽda. eiusdẽ ecclie eorũ bonis mobilibo. a immobilibo. iuribo. a iurisdictiõibo publicatis. Cõtra nados. m sup̃a. p̃ostẽ. dicti iohis. spũaliter. et. p̃ potẽtiũ duximus multiplicter. p̃ecedẽtiũ eorũ. tomia et iuribo etiã officatis ipsis q̃ posteris dẽ iohis p masculinã et feminã. z. lmeã. defecẽdẽbo. m. dignitatũ. p̃etiũ redditis ad cardinalatus honore et ẽlib et officia bñficia. a. mysteria in ecclia memorãda. vel. in curia. alibi vero vsq. ad ẽtrã. z. gnãcões. omes. p̃sonam p̃ntẽ. futurã. cumsci q̃ fuerit p̃eminẽtie. o dicõmis dignitatis aut status ecclia sticis. vel mũdanis etiã si fo. et sancte ro. ec. cardinalis quos ipos iacobũ et petrũ vel eorũ. alterũ. sedẽr. et deliberare. p cardinalibo habuerit et tẽnuerit aut ad cardinalatum admiserit seu vnũ eorum vel aliquis ipsorum suffragiũ in electõne rõpõtificis. a. admiserit aut m orum falsas fimulando. dilacere. n. q. v. bad. ff. xiii.

i Respõsũ. si. c. ti. q. iij. impe. male. l. vna. de pe. di. ij. fi emim in quit.

k Veritas. q. sp vincit. viij. di. veritate.

l Causis. eas nõ exp̃sit nec habuit nec exp̃mẽ ad idq. de re. mõ. fiẽm. Expositis. ad item. s. de indrisita quoũdam.

m Publicatis. labores q̃ impiorũ iusti edent et thesaurizabunt iustis ecc. dimie. sapie. xi. pueri bi. xx vij. et. xxiij. q. vii. quẽ admodũ. et. c. i. et redeuires non reuperarẽt bona sua exquo sunt exp̃sse damata. de ff. s. de de. cuiga. q. a. ter.

n Certa ratesorũ hos licet laici essent. p̃ecedẽ potiũ. iũ racõne ecclasticã. p̃mis. ei. ppẽ p̃alẽ iuriscteroẽq̃ quas habebat in eos et habẽ in vrbe p confessiones loco. et estãtim. xiij. ti. ego. loquis. xx vi. di. o stãtũ. palleas. et. ti. e. li. de elc. fundamenta.

p Alibi. sci. ẽ romana ecclam et eius cumã. et summẽ. iuriscõsulta. et eius romana stricte.

q Futura. ff. s. e. ne aliqui.

l Cardinalis. episcopi bñ. ophẽ dũur. q. ostiuno. ff. de fen. et. q. pi. culosũ. de excõiatõne nõ loquitur.

s Habuerit. no. casũ quo pũt deliberata cogitatio cũ aliaꝰ co gnacõis penã nemo mẽãt. de pe. di. cogitatõnis. de ff. e. di. cogitatio.

a ¶ Sed vacãte no-ar.q. collegiũ cardialiũ vacãte sede nõ fungitur iurisdictõe ꝑ e. ꝑ tratur ar. eiã posse fiunt quasi si ß hic nõ venassit ꝑa collegiũ id potuissit. de ff no. du. lo. ex alij. lxxix. di. nullus. ij. plenius. ofti. de pe. re. cũ ex eo in fi. sed q̃d dicemus fuit ede et collegiũ in iurisdictõe eius exercato ne ne. dixit ofti. q̃ sic saltẽ

pontifice romanũ elegerit noiauerit assumpserit vel receperit seu dederit i hys vel ad hoc auxiliũ oferuit vel fauore excõis sua du xmus mnocãdat a qua absq; expssa licẽia rõm pontificis non possit absolui nec eiã p collegium aspire sedis eadẽ sede vacante eãqs placõe digitate statu i honore ecclasticis oino puatum. ¶ Nichi lominus omes qui dicti iacobus a petro alias a natis dicti iohis fauore ꝑ buerint vel auxiliũ in rebellione vel sasmate pistẽtibus ex cõis sua mnodãtes. ¶ Decãtalia p omes fãta m ꝑdictis nisi pessibus et m triis mis bullatis sup eis ofectis sotãta hac ofiuiõne ipenio valuisse ratificamus ofirmamus

martbe. ¶. i. e. o edi oportꝫ q̃ saltẽ illã iurisdictões bi collegiũ quã legatus apãs sedis quendẽ epiptr mortuo ꝑa. s. de ofl. lega. c. ij. li. nõ eni illa dumãs mtl collegiũ fe. ap. cesserunt. e possit dici q̃ cardiales bit prãsplenitudinẽ habiu tũc mꝫtũ ro. ec. cessentur. q̃ nõ mutatur. xvj. q. ij. libertꝫ. ij. a. e. li. xlv. fi. q. tacite. fi. vnõ

et eiã innouamus eadẽ q̃ de nouo facim9 de frmnfo 12. cõsilio ꝑdictorum.

¶ Et ut dicẽ 12. malicia nõ mueniat successores et ꝑuire trãsgressiõis exemplar retrahat alios ab offensa, ac in obliuionẽ veritas venias nõ vagetur incerta. statuimus atq; dẽnimus ut et ipa multo labiliter obfuerit et q̃ sises excessus tacitꝫ xmus fmmilibꝫ m posterũ pumãtur.

¶ Innoc. iii. De homicidio

Ro hũam redẽpnõe geneis de hiims celo 12. adym ãmũdi descendẽs. et mortẽ randẽ fidiẽs tpalem dei filius ihs xpꝰ ne greges sui pcio sangꝫ is gliosi redẽpni ascensurꝰ post redẽpõẽ 12. ad pẽm absq; pastore deserere.

c Obliuiões. fi. s. ti testi. figiauit. t. c. albric. nup. d Siles. m. eãli delicto fimiles fuit pene. m aut. et fesi. m fi. coll. iv. grauius aũ delictũ grauius indicetur c.

Poim. q. 1. non affeamus.

Ro hum. In tres hus de pres. In quani pma pont. p bemũ vsq; ibi cũ igitur. Ibi pont. pe rendũ assũmũ factũ. usq; ibi sacrã. Ibi mpont. pe nam multiplice mlis. quiprales quẽq; xpianog; inf fecerint mãd. fuerit recep. fuerint de ẽnderie vel oqui fauerint. hoc facat. igitur mortuus est. languore. vel ff. Mortem. vere. vt ex eo loco es potrutis. s. de cel. mãdi mart. e. circa medui. fuit oni v. rus. ho. de fum. tri. c. s. de heretics. cũ cr. fuis.

g Dr. cio. vnde dicit canon. quis nos possit amplius amare q̃ qui animã suam posuit. p ouibus suis. xxii. q. iii. quis nos.

h Deserere. nota cõtra plados se etiam ex nulla causa absentiũ qui nõ dimittũt vicarios et sic himinuũt gregem suũ sine pastore. et p hanc liam sanis patet q̃ pcestas pem transiuit ad posteros. alias post parti

V

sme pastore remãsissi eccia qõ nõ è verũ ut ĩ. sequitur.
ad id̃. xl. di. c. i. et idem pt ĩ argui circa collegiũ cardina
lũ cũ vacat sedes ut dixi. s. ti. pxi. c. vno.
a ¶ Stabilitate fidei. hac debem? armari ut. xxiij. q. i. mi
bella. in fi. rent. verbo ope et exemplo. viij. q. i. qui
b ¶ Accedet ep atum. et. c. fe. xiij. di. sit rector.
c ¶ Immenti. bui
liat se ut aug. in ca
non ne dicõs. scilicet
locus tabnaculo.
rum traditus ẽ mi
ebi qui re mũ tenẽ
non noueri. lx. di.
ante omia. in fi.
d ¶ Vigilijs. s. in
pbemo istius li.
s. de offi. le. c. i.
e ¶ Debemus. ad
id̃. s. de pinf. cũ ua
plantare. in pri.
f ¶ Somno. lxxx
vi. di. frẽm.
g ¶ Deo lucrifaci.
s. e. de regul. non
solum.
h ¶ Animarũ. qõ
plus ẽ. xij. q. i. pa
p mus.
i ¶ Premiũ. et ĩ
deo dat canõ o filiũ
q nullus expectẽ
in ultimis. pemẽ
de pe. di. viij. c. ul.
k ¶ A dño. pcãtes
igitur sit a deo vñ
xpus. pilato. Joh.
xix. Non hres im
me prãtem. t. c. et
canon. qui resistit
prãti dei ordinacõ
m resistit. xi. q. iij.
qui resistit. et vmũ
sitras nõ possi aliq
qua racõne ostare
nisi tãtus eã differ
rentie ordo pitaria
. lxxxix. di. ad fi.
l ¶ Presertim. pro
maxime.
m ¶ Formidãtes. p
habilitet maxime
apter ãlitatẽ assis
mouũ q nõ timent
mortẽ. et dicitur
eẽ deluso dalamõ
ta gna.
n ¶ Prelatus. etiã
epius. q. decre. ap
pictaloisii. de sen. ex
nõ eximit illos a
pena excõicacõis.
o ¶ Mãdauerit. si
mãdauit g cogita
tio nõ fuerit in suis
simbo et ideo non
est mirũ si pũiuur
ipsius curã tracto petro a
postolo ut sue stabilitate
fidei ceteros in xpiana
religione firmaret. eorũq
mentes ad salutis opa
ra sue accedẽt deuocõnis
ardore cõmsit. vnde nos
eiusdẽ apli effecti dispo
nẽre dño licẽ immenti suc
cessores. ipsius redẽpto
ris locũ in terris quanq̃
indigne tenẽtes circa gre
gis eiusdẽ custodia solli
citis excitati vigiliis. ta aia
rum saluti ingis attentio
ne cogitacõnis intendẽ
submouẽdo noxias agẽ
do. pfuturã debemus ut ex
cusso a nobis negligẽtie
somno nriqz. corcdis ocu
lis diligẽtia sedula vigi
lantibu aias deo lucrifacẽ
sua nobis coopante gna
valeam 9. ¶ Cũ igitur il
li qui sic horrenda in bũa
mtate detestandaq; sciẽ
cia mortẽ fuiunt alioz. ut
ipsi facẽt p assissinos oc
cidi nõ solũ corporiũ sed
mortẽ. p curent eiã aiarũ
nisi eos exuberãs grã di
uina pucenerit vt sint ar
mis spũalibz pmuniti ac
omnis ptãs tribuatur a
dño ad ultiam rectiqz
iudiciũ exercẽdũ. ¶ Pos
tãto piculo volentes oc
currere aiarũ. et tam ne
phandas psũpcõnes eccĩ
astice aiaduersionis mu
crone ferire ut metus pre
ne meta humano di psũ
pcõnis existat psertim cũ
alias secus. de pe. di. i. cogitacõis. mitius. p, ceditur cum
mãdãre in casu ĩ. e. li. de sen. ex. q̃cũqz. vbi mãdãs et re
uocãs re mergia penã eua dit. ¶ Aiũt puto q eiã si reuo
cauerit re mergẽ penã incurrerit. et ex lo lo mãdato iam
pus ligatus ess. et ad ¶ Facit q̃ statim sequitur.
p ¶ Receptauerit. venãtur receptatores ut aggressores
. C. de hys q̃ la. oc
. li. et. ti. p pessimi e
mini sunt receptatores sine quibo de
linquẽs diu latere
nõ pt. ff. de receptatoribus.
q ¶ Excõica. l. i. cõmsi. exquo ꝓ nõ
refuauit absolutionẽ puto q. oc. cia
rius possit absolui
ue. s. de sen. ex. nu
per. ad fi. s. ti. pxi.
r ¶ Libẽ. c. vno.
etiã illo nõ vocato
si possidẽt. s. e. li.
de ꝓbẽ. lici. ij.

Prelatis sme
pena irregla
ritatis pñt clerici
de suis malefactori
bus sequeri coram
iudice secari cum
de crimibus ex q̃bus
debetur pena sangui
nis expsse. pteslatus
q ad pena sangui
nis nõ intẽdit. Et
emanauit hec de
creualis ad declara
cõnem eoz. q̃ no.
. xxxiij. q. iij. maxi
mimanus. et. q. v.
vnũ solũ. et. s. e. ti.
postulasti.
t ¶ Laicis. si eni de
clerico vel ecclasti
ca pson coraũ iudi
ce laico vq̃ereturhabu locũ pena. s.
de fo. cõpe. si bili
u ¶ Sesarẽ. gũ
poterat etiã oqueri coraz ecclasticoiudice. s. de fo. cõcili fit. dic ut ibi.
x ¶ Emendã. licet
minũ passus ri
cordẽ dimittẽdi tenẽatur nõ tñ emẽda
re. di. si quis oti
shanus. de ff. xxiij.
. q. iiij. fi. is qui.
y ¶ Promiderĩ. pui
det g. iudex in futu
rum sicut et in fu
turibus. ff. si fiu. vẽ.
. l. egi. et. l. h. arũ. hẽ
et mi liberis. ff. de
lib. agno. l. si quis.

Omifac. viij.
Prelatis vel clericis
quibuscũqz qui de laicis
suis malefactoribz quere
lam pnes secularẽ iudicẽ
deponẽres. pxũit emendã
sibi fieri et prouideri ne
nõ nulli magnates taliter
primi formidãtes coadi
fuerint securitatẽ ab eo
rũdem assisinoz. dño mi
petrare licq; ab eo nõ abs
q xpiane digmtatis op
probrio redimẽ quodã
modo vitam suã. ¶ Sacri
ãpiq; probacões cilij sta
tuimus ut quicũqz prin
ceps platus seu quelis
alia eccĩastica secularisue
pson quẽpiã xpianoz.
p dictos assissinos in
terfici fecerit vel eiã mã
dauerit quanq̃ mors ex
hoc fortitan non sequatur
aut eos receptauerit vel
defendẽrit seu occultauerit
excõis. a depositiõis a dig
tate honore officio et dme officio et
bũficio incurrat simias
ipso facto. et illa libẽ alis
p illos ad quos eoz. col
lacõ pinet cõferãtur. Sed
eiã cũ suis tomis mũdã
mis omibz tãq̃ xpiane re
ligiomis emulus a toto
xpiano pso pcuo diffi
datus et postq̃. phabili
bus ostiterit argumẽtis
aliquẽ scelus tam execra
bile omisisse nullatenus
alia excõmis vel depositõ
mis seu difficiõis aduer
sus eũ sentẽia requiratur.

¶ alim ũta.e circa futuras expãsas.s.de .p.cui auditi.
in fi. vbi de ff.e.s.de sepul.in mãdato dicat lex q tract
futuri ppis non spectat ad iudicẽ ff.de vsuf.l.ii. ¶ illud
eni locũ habet in vsuris que fiũt o diose. vt nõ spectat
ita q ſtati tenet exactõ. ff. ait, puto dit statuẽdo penas
omnãtõ. vel pena mal factoriũ imponẽdo. et sic mes
pene erit meta p
ſumpcõis i clerico
rũ, pnsio.s.e.q.xvi.
a ¶ Protestando
expſſe no requirit
expſſium. vbi non
ſufficit racius. ad
ſdem.s.e.li.de eſc.
multiq.et.c.in dem
mtatiũ. in pñ.ca
uere facit clericꝰ
ſi de hac, pteſtatõ
ne ofici faciat pub
lica ſcriptura. ad
dem.s.de fimo. ex
diligẽti. in fi. de cle
ric. .pofuit. et qd
no. de offi. del. cum
in iure.
b ¶ Irrogari i ca
ſu quo no debebat
ſur irrogari habe
bamus casũ.s.e.
poſtulaſti.
c ¶ Iuſtitia. id ſe
ſt iuſtitiã cũ de
ricis nõ fuerit in
culpa et ab ſit ut
ea q. .pter bonũ
et licitũ facimꝰ. .c.
.xxiij.q.v.de occi
dẽdis. et facit qd
dicit.s.ne cleri. vel
mo.c.ii.qd ſimili
mo.pudicitia pla
tis ꝓaley. in iuſdicu
tionẽ habẽbunꝰ
nec obſt. e.pxi. ut
ibi dic.
d ¶ Taliter ſed cũ
expſſa, preſtacõne
ut dicta eſt.s.

contra eos talia de cetero
pſumãtur, pteſtãdo expſ
ſe q ad vim dicta ſu pe
nam ſang mis nõ intẽdit
imputari nõ debet q ius
alias i tali caſu de iure de
bet pena ſang mis irro
gari ſi iudex mortes illis
inferat iuſticia exigente,
alioquin ſi plati à clerici
pter meũ bmõ dicit q iu
dex ad pna ſang mis poſ
ſet, pecẽdẽ de ſuis malefa
ctoribꝰ taliter conſtituꝰ
auderẽt dare nur pleriſq
materia trucidãdi eoſdẽ
er iſpoꝝ bona litere dpõ
dandi. ¶ dem.

Iſ qui mãdat aliquẽ ver
berari licet expſſe inhibe
at ne occidatur vllatenꝰ
vel mẽbro aliquo mutilet
irregulais efficiuntur. ſi mã
datari ſines mãdati ex
cedẽs mutilet vel occidat
cũ mãdando in culpa fue
rit et hoc euemẽ poſſe, de

ad ſ vmos nõ locet vſq ad .v. qui vero vbi impoꝝ
pena clericis oꝝ faciũt vſq ad .v. cerũ vbi impo
mit pena laicis. et ſi fact vſq in fi.
h ¶ Sotagin de hac dic vſuras, tul
tor.c.ſi quid in fraude .v. ſi vero
i ¶ Animas recipientiũ. et bñ de

ꝝ cuiusq vmũ.l.i. ¶.i.et.¶.quibꝰ.
r ¶ Aliengenas. b.e.g. eſtimũt non et ſed iur ad aliẽ
genas et tamen illi ſint alias penis vſurariꝰ puniẽdi
ex ponit eſſe tacõ q. maius ſcandali eſt in aliengena
vſuras exercente q mindigena et minus ſcandalũ in
expulſione illius q illius. et magis cõſtituerunt verti
inter ſuos exercere ſen q inter extraneos. et ideo ſun
magis puddẽdum. et bardo q iſti aliengene eint eius
vel incole i cui habet hoc eſtructũ in eu vbi fore vo
luit reperiẽdo verbi et alios non ouinos. ut bi tamen ali
emgenas etiam ſi ſint eiues. vel incole et alios ꝝ ci
ues vel incole non ſuit. oximdus autẽ de cuirate dicit
is qui bi vel in vico cuiratus illius oriũs eſt. ff. ad mu
mici.l.qui ex vico. vel etiam ſi pater eius inde originem
duxit. ¶.e.ti.l.affumptõ. ¶ ſilius. e.t.li.e. de mum.et
origi.l.i.et.l.filios. ¶ Que aut ꝑha ſit inter ciũ.municip.
accolam. aduenam. et incolam. no. ff. ad municil.i.e.¶
de incolis.l.ciues.li.x.

Iſ qui nõ dicebat in pdicto canõe.xxiij.q.v.
vnũ ſolũ in fi. nar nos p hoc. et oſtn.s.e.tradau
ſ qui non erat dicẽdũ.et expliſ? poſt.e.n.petruſ.
g ¶ Expſſe. ſ ſi videbatur nõ teneri q plus è expſſe cõ
tradicẽt. ff mmin. e ſenture. s.de bap. et eius effe. maio
res. ſi fin non ſentiẽs irregularitatẽ nõ incurrit. ¶ multo
minus expſſe ꝑtradicẽs.
f ¶ Mãdatarius. iſte et teneꝰ. qs dic ut no. ſ de ſen. ex
g ¶ Culpa. iſtud è regulas. q vbi culpa ꝑ mulieres
ceſſit. ſic teneꝰ de caſu. qs dic ut plene no. s.e.ti. ſicut
di gnũ. ſic et qũ culpa ꝑcedit non excuſat metus. ff. qs
me.cã.l.ſi mulier. fallit in mꝰ moio.s.de ſpon. veni.ſ.n.
h ¶ Cogitare. s.e.de cetero. et c. ostnebatur. ff. ad.l.aq
ſiã.l.qui occident. ¶.in hac. uan peipit lat. de
Sunt. ꝑmo mouat e obſ. ora vſuratio q eſtiũ
vſq ad .v. et q. ibi ſcipit vnũs vmũ ſit anbus tertiũ
ne pmittãt aliengenas in terris ſuis educẽ vmos ad
exercendũ fenus vel oductas habere. et q aliquis eis

buerit eo gira ẽ. ¶ Reg.
.x.in ge.o.lug. De vſuris.
Quarũ xorag mẽ
q aias duo rat et
faculta tatꝭ exhau
rit opẽe cupiẽtes o ſtitu
tiões lat. ocilij o tra vſura
rios edictã ſub ꝑne male
dictõis inter minacõne ꝑ
cipimus muolabilit ob
ſeruari. et q. quo minꝰ fe
neratoribꝰ a de rit fenerã
di como ditas eo magis
a dimeꝰ ur fenus exercẽdi
libertas. hac gnali o ſtitu
tione ſancimus. ut nec
collegiũ nec alia vniuſis
tas vel ſmgularis ꝑona
cuiuſcunq; ſit dignitatis
conditionis aut ſtatus.
aliengenas et alios non
omnido s de terris ipſoꝝ
publice pecuniã fenebrẽ
exercẽtes. à exercẽ volẽ
tes ad hoc domoſ in terrꝭ
ſuis o ducẽ vel cõducẽ as
habere à alias habitare

ꝑ cũ ſit ꝑ ſe. ¶ ſi ſtinuꝰ ꝑ ſe. ¶ ſi ſtinuꝰ ꝑ ſe. ¶ ſi ſtinuꝰ

V

a ¶ Manifestos. manifesti dicitur illi de quibus notoriū est de iure ut q. ofesti vel odinari vel de facto vel q. habent opis eundem q. nulla tergiversacōe possū se iari bent opis eundem q. nulla tergiversacōe possū se iari blicare si quicti fuerint vel ofesti coā ipso vel si otra ofeciū ut. c. eciā in dibus. ¶ Tres o cēi. menses. g. tps duōū mensiū quo a tpe publicacōis regulariter ligat cōstitui cē de h. s. de postul. c. i. in. c. augeatur inter dum diminuitur ut. s. g. el. de pben. cū sīgula. de §. 7. in fi. liquidata.

d ¶ Expellāt. fie tocto monacho aut disentem leges vel phisica. e scolis fuis expellē debi. s. el. in. ne ele. vl mones. i. in. fi. ic leno nes debēt de cuiatibo expelli m au tem. col. 1. n. de lenonibo. ¶ Sanctimus ergo. e. leprosi. de ouig. lepro. c. i. et. per simplicē al cuius domūcacōes non debēt dīs terre eiūqui dicitur esse talis expellē. si tūc debī inquirē et si verū esse reperit expellē. s. de offi. ord. e. i. ff. de offi. p. si. l. pes. pudeat aut in hijs ofcie fue. si. s. de bēi. c. ultī.

e ¶ Adhēr. quid. g. si aliqs lo caut domūaliaū vsuriario quē vsuriariū ignorabat vel nō locauit ad exercēdū fenus. dic q. probabilis ignorātia illū excusabit. ff. locati. si quis ignorās §. 7. de sen. ex. si vero. et. c. in auctēta. n. dubio. ri. psumitur ad hoc deducē si ostuerit vsuras exercere. ff. de accu. l. si cui. q. semel malus. 2. §. de re. iur. semel. et exequo scit de hy. qi expellē. s. de loca. ꝓ ter. q. psē aūsatur m eau ut ibi. 2. nis. omo dat. de posit. p. carn. e ¶ Titulo. puta p signo. e h mōi. e idem si sine vllo titulo illū ibi sīnēt esse. xlv. di. recedite. si fi vēdit oīnat vel pmutat nō videtur habē locū hec ostituēo q verbū. o. e dat q. ōsiū vsus. e cessionē nō o mnī. trālacōes. notāt videntur. si guil. dixit idem si manifeste apparet. q. ad exercendū fenus vult accipe. q. psumitur eā m fraudē agi. s. de pignorālo. et de emp. et ven. ad nam. nam vbum occido. est signale et acipitur sm naturā. et actus. cui adiuatur. ar. ff. loca. l. fi. vno ano. et hij eriā fuit titulū ut. ff. et. C. g. emptor. e. p. tonato. locāo vel pmutēo habē f ¶ Cōtra fecerint. s. talibus. omos. o ductas vel nō expellēdo infrī tres mēses. nec ob. vbū. o. trafecerit. q. et qui nō facit. facē videtur. ff. de reg. iur. qui nō facit.

g ¶ Spi. mīs fuissent expssī non meurrent hanc penā. 3. de sen. ex. q. piculosū. h ¶ Mores vero sponē. reperes ecciastice. i ¶ Interdicti. in vmūsitate em vel colleguū non feruāt excēsis. sīā. ne cōtingat. mnorios. irrem. 3. de sen. ex. romana. c. in vmuersitate. k ¶ Quā. mollet. et guil. s. in. 4. c. pmitētē. §. huiusmōi vsurarios. manifestos. cōmes infra. tres mēses. de terris suis expellant. nunq. alios. quos. tales. de certo. admīsuri. Nemo illis ad fenus exercēdus domos locet vel sub alio titulo quo cūq. occēdat. ¶ Muy vero otra fecerint. si psone suos rīnt ecclesiastice patriarche. archiepi. episcopi. fusīnsiones. Mm o cel vero psone singulares excōicacōms. Diaurē collegium seu alia vmūsitas. m terdicti. si iam ipso facto se nouerint incurturos.

¶ Sustinuerint. s. plati singulares psone colleguū seu vmuersitas. platos. clericos. collegium. seu vmūsitas. 2. sc. tati. e. dic id ē eos. in. dictōm. fi. certe. pinitur alter alterius delicto. q. dicut. 9. in. m. fi. ma. c. in. q. in. in. fiima. dēbo. cessibut interdicti. de. p. ¶ Quādū illis. Greec. xi. di. si qui. de hoc. n. de ma. cōtrac. c. ul. s. de. spōso. ¶ Extūc. nō ē. exteremū tpus. mē fis. deligna. t. ff. de adhē. et. de mon. l. fi. is. C. fi. ita.

p ¶ Cessante. fie. si. tē here. ad abolēdū. m. fi. C. vbi. de ci. agi. op. aut. q. in. pauca. tractus. e mm omēs honores excludit. C. vbi. sena. vel da. l. i. de p. uilog. c. i.

q ¶ Cēsura. s. de v. sig. querēs. §. q. a capite ed ēda est ratio. ff. de edēn. l. arget. rius. C. de. q. pan. debēt quis legem. quā. in. p. tulerit. ff. q. quisquis. l. i. s. de. ofti. cū omnes. hāc. ostitucōnem. pmo. debebat. in. sua. curia facere. obsuari. decemm. cum. sedm. legēs vīuēd. t. de legi.

Quam si per mensem animo sustinuerint incluta to terre ipoz. q. diu in eisdem vsurarij omoz atur. extunc ecciastico subiacant. mcerdicto. Ceterū si laici fuerint. p suos oēdinarios. ab huiusmodi excessū omn. cessante. pulegio. pr censuram. ecciasticam oprcantur. ¶ dem

O Vāq. vsurarij manifesti de vsuris q. recepīrunt. satisfieri. expsa. q. ritate. vel indistincte. in vltima. volūtate. mandauerint. michi. ominus tamen eis. ecclesiastica

O dignavox. rarij. manifesto. vsurario licmandare. Sanq. vsucrit vsuras. restitui. ecciastica sepultura negabitur. mh. pmo satisfacat. vel fm. fo. mā. bauldēc. pronec. caueatur. sepelīēs. eos. ora. bac. ostituēo. latēo. pena. mcurrit. restamēs. ipoz. aliter. facta. non valēt. nec. debēt. eis. aliquis. interesse. vel eos. aliquē. vel ad. ofestionē. admittē. §. dicimanifesti. vsurarij. dixi. s. g. ¶ Manifesti. qui. dicitur. mac. px. tamē. quo ad casū. nīm. satis. possī. eriā. dici. manifestus. si. coā. facere. otere. vestido. publice. fateur. se. vsurarius. et. vsuras. restitui. mandat. fore. libros. racōnū. tradēs. sedm. guil.

t ¶ Satisfieri. debet. aut. satisfieri. et. a. quo. pecunia. ē. extorta. vel. eius. hēdi. illis. nō. extātēo. pauperib. erogabit. s. e. cū. et. c. omiebad. dicit. tñ. guil. q. h. casu. debēt. publice. ꝓm. edictū. in. locis. a. quoz. meoīus. fit. extorte. q. omes. a. quibo. extorte. fuī. vemāt. et. si. aliqui. apparēt. quibo. fites. fit. ad. hēdēs. potrus. restituitur. illis. q. papperib. erogetur. ad. fi. de. homici. sicut. dignū. C. eos.

u ¶ Indistincte. i. nō. expssa. aliq. q. tūrate. q. mādauit. in. g. ne. restitui. quecūq. extorserat. p. vsurarā. puta. tem.

v ¶ Mādauerint. dicebat. lat. 3. c. s. e. c. in. q. vsurarī. si. i. hoc. pecō. tē. cedebār. nō. admittebātur. ad. eccēsiastica. sepultura. exquo. aut. mādauerit. de. restituēdo. nō. decedebāt. in. illo. pecō. et. sic. nō. habebat. locū. pena. ostitucōis. huic. ergo. elusion. pudit. §. greg. Et. fere. debes. q. dato. q. vsurarius. de. restituēdo. nō. mādat. heres. michi. ominū. restituere. tenetur. s. e. tua. nos. vbi. de. hoc. etiā. si. ad. hēdēs. de. vsuris. michi. pretenent. tenētur. tñ. m. q. tū. se. exēcūtēri. res. hēditatis. q. dicut. 9. m. q. n. epus. qui. filios. s. de. sepul. c. ul. si. aūt. vsurarius. restitui. nō. mandet. licet. heres

panatus fit restitue de negabitur illi sepultura cui in ſ pe
cato decesserit nisi alias de mortui ori cõne apparet. ut
vi. q. vi. qui recedit. s. de sen. ex. a nobis. in.

a Denegetur. est g ſ ſ opus facto sei restitucõ vel satis
cone. nec fatu ẕ hic bivelle. lxx. xvi. di. nõ fatis. q. ex re
ba fit cui effectu intelligẕ da. s. de ele. nõ refi. relati. Sed
nõne ẕ ſ mãdat sol
ni solue videtur. ff.
de solu. l. ẕ mãdat.
ẕ mandatu ſ suf
fiet ad ẕ ere. si illud
habe locum facta
solucõne ẕ mãda
tariũ. ẕ emp alius
fact p se facẽ vite
tur. ẕ. re. iur. qui
p alũ. ſ ſ vixerit. q
ex quo iste pcẽm
est fuis ẕ ex sic vius
no iudicõ iam rei
ctus sepultura pri
uandus nõ sit. l. di
pond. ẕ. ibi. pcẽo
in quacũq die. ẕ.
ſ imponinur bre
pena nõ q. de falsi
te ipsius. d. ſ pentur. p
pter ſ. q. sepultura nec. p. dest nec nocet quo ad. ẕ. ſ. ſ
sepul. sacris. ẕ. e. ſ. ſ. s. de rap. ſup. eo.

sepultura denegetur donec de vsuris ipsis fuerit. p
ut patiũtur facultates eorum plenarie sanssfacti
vel illis quibus facẽda est restitucõ ſ ſ sto sme ipsi a
alij qui eis possint ac qua
rere vel eis absentibũ loci
ordinario aut eius vices
gerẽti siue rectori parro
chie in qua restatur habi
tat coram aliqbus fidedigis
de ipsa parrochia quibus
quidem ordiario vicario
et rectori predicto mõ cau
tionẽ hmõdi cong. nome
ne liceat ipsis ꝓstõms au
tontate recipe ita q illis
pinde acẽo acquiratur. i
seruo publico de ipsius or
dinario mãdatu pconce
de restitucõ ẕ facienda sit.

b Facultates. pauperas igitur excusat qõ verũ est ſ ſ sit
nota. s. e. ci. m. vii. si inde hi pe restituẽ nchil restituat. si
prem illã restituat vnde pais deducẽtur vsure tãq ea a
lienũ q̃ soluantur legata. e alia q relicta sunt tuto. lu
cratuo. mtelligitur eni bẽdicas ere alieno deducto. ẕ. ſ
lega. l. ſ vmuise. Queri solet an heres vsuras qn bẽdi
tas nõ sufficit satisfacẽ debeat pmo vel non. ad. Dicit hi
guſ. q non imo fiet eis talis sanssfactõ. p rata vniuqẽq
q omigẽto. ar. s. de test. relati. n. in fi. ff. de pac. l. si plu
res. satis vidẽtur ſ casi habeti debere ꝓsideracõnẽ ꝓpis
ur ille qui ꝓus soluit vsuras recipiat q̃ ſ ſ sui est integlit
et sic de ſ mgulis sm regula. ẕ. re. iur. qui pon. cũ ſ ſ cong
par fie cũ ut ibi dixi. et m. p. potbecis ſ ſ cõsertam. ẕ. qui
po. in pig. ba. l. ſ ſ fundus. ſ ſ videtur esse bona vsuraru
ꝓ operata. s. e. ci. tu. rolle k ſ iam que ẕ. ſ. ſ. p. vel. ine
ẕ Vel illis quibus as ibi. nonee de restitucõ ẕ facẽda
fit cauti illis quibus ẕ. tusq ibi de ipsa parrochia. postea
accipẽ qõ est. ẕ. ant suo publico de ipsius ordinarij mã
dato. de nõe redeas. s. quibus quidẽ. de Sipsto. i. pitest
ei Possint acquirẽ. ut seruij. pri. filij m. prãce. fui in q
tus bẽnus vsuru cti. fui aliem bona fide possessi. e li
beri homes quos bona fide possidemus. ut suos. insti. p
quas pso. no. ac. p. eoũ. ff. de acq. re. to. l. acquirunt. ſ ſ mu
quid, paratore dño absente bãe ꝓsonalẽ obligacõnem
acquirere et vitetur q̃ sic. q. paratore qõ ex re dñi acqui
rit dño acquirit. ff. de. pcur. l. q. parator. In ortarnii vi
detur. si enij paratore. p pecũia dñi quã mutuat et eussio
ref recipit dño nõ acqire ꝓsonalẽ orta fideiussõ ſ insi to
minus ſ ſ pulegata ꝓsona. ff. si ẕ pe. l. si pecuniã. Inẽ
si, paratore stipulatur ẕ enictõne nõ acquirit. ff. de acq
re. ꝓ l. possessio. q. c. e. si possessio. Dixit ẕ gar. sic di
stinguendũ. aut. pauꝓ stipulatur m. iudicijs aut in ortra
ctibus. si in iudicijs sp acquirẽ dño absenti vtiles. ff. de
. pcur. l. ſ. paratore. si in ortractibũ aut ꝓtire dño aut ab
sente. si pire acquirit vtile. ff. de ꝓ. ob. q. paratore. si pen
tis. si ab sente. aut ex re dñi ut q̃ stipulatur pensionem
vmus dñi tũc acquirit dño vtile. ff. de. pcur. l. q. pcura
tor. si aũt ex rem dñi. aut dño est ꝓsona. pulegata. i. ſ
miles pupillus. vel adultus. et tũc acquirit vtile. ff. de
pe. l. si pecuniã. aut non è dñs ꝓsona pulegata. et tunc
dño mchil acquirit si tenetur ꝓ actõnẽ mandati. et ad
ctiom. ff. de acquir. pos. l. possessio. q. c. si possessio. q
dictur. p paratore tũc ex re dñi stipulari. qã accessoria. p
umenta ex re dñi
stipulatur ut pos
sione fructus. et
mina. s. ere. si q
stipulatur ipsum
vel aliquid extra
nei non. puemen
re re in. ſ. q. ſ. ſ
fim. et. ci. ſ stipulatur
rem ipsa. p. pecũia
dño debitũ fer. ſ
ns. q. lies. sint aut
sona quo ad. ma
pienẽ quo ad sol
mmũ et poster in
pentes. fiet ipsa. p
pnẽ palis. que fit
ipsa res debita ipse
tentẽ. p. curatore dño
acquirere. ẕ. ſ. ſ.
possessio. q. c. ſ.

F Loci ordinarij. intelligas de loco m uno dẽ gin fin
rius. e. p ordiarũ intelligas ẕ ꝓm de iure. ẕ. ſ. ſ. m. dcmo
ap. ſ. libro vel abbate. q alias. de officiedie uris. sic. ſ. ſ. ſ. q
habẽt in ſ pulabo. et non ẕ mmũ ſ. p ordinarũ vel eus
vicariũ acto acquirẽ. et ea. ſ. ſ ipe de aliquẽ. q. ut requi
ar cauꝓem vrbis acto acquirẽ. ſ. ſ. ff. rem pulsi. ſ.
g Parrochie. fie. s. de offi. ord. dudũ. et ei. ſ. ſ. ſ.
ille publica ꝓsona. i. di. ius publicũ. q̃ dicit. de rectõ
parrochiem qua restator habitat intelligas ẕ. ſ. ſ. ſ. ſ. ſ. ſ.
fortius de rectore prochie illius. cui facẽda ẕ restituẽ
ti. cui acquirit. cũ ẕ. ſ. ſ. ſ. ſ. ſ. ſ

Et scire debes q̃ si recepta hmõi caucõnẽ nomine eos quorũ mte restituerũt usurarũ mamfestus vsuras repetit nõ audietur et possũt iam aiat: fauore ẽpus istas vsuras recipere si suẽ illus a quibo iste petitor extorsenat. Et idem fm guil. et gar. si no esset mamfestus. et hoc, p bari possũt petitore ꝛ sc̃ vsurariũ. si aũt iste vsurarius qui sic satisfecit dixerit nolui tenebitur ex satisfactõne fm eos qz si non satisfecisset tenebatur. s. e. cũ tu. et si petitor esset notorius vsurariꝰ etiã si heres nõ excipet. dixerũt p dicti doctores q̃ ex officio suo iudex cũ repellet. s. de excep. excepcõnem. ff. de postul. l. quos, phibiscus si notorius vel mamfestus nõ essit a ꝓlãã. s. q̃ titratũ mamfestã.

b ¶ Alioquin. i. si q̃ titras mamfesta non apparet et roptere exp̃m volumus ahã. si quõ fiet exp̃sio i modo racõ de qua loquitur iste. v. Sũdeo. ostendabit iudex q̃ ꝓto tpe ille vsuras exercuit et q̃tum nũc habet m bonis et q̃tus habebat tpe quo fenerãẽ incepit et sup ꝗ ostendabitur fama vicine. an aliasmercacõnes exercuerit et an i eis fortuna prospe cesserit.

ec an fuerit improbo exactor. an curialis fenerator. hec et sires circũstantie sũt circa hoc ostendẽde et fm eas magis vel minus arbitrãdũ. C. de bo. q̃ li. cũ oporteat. q. 1. xxxij. q. v. hoc videtur. ¶ Tenetur. ꝓ prescr. C. si tu. vel cu. mter. l. etã. et facit litem suã. s. e. li. de re. iudi. cũ ter m. msti. de obli. q̃ ex q̃ delic. in pñ. et si nullã q̃titatem moderatur tenẽt in totũ nam residui omemora cõ totũ admittit. C. de hre. msti. l. ij. ff. de v. sig. l. eger. oz. caute g̃ facier fi in caucõne certam veritatem exp̃mit q̃titatẽ et adicit. q. etiã vltra illis satisfiet mquãtũ ostabit eũ vsurarũ rõne tenẽri.

d ¶ Pene. sũple statute in lat. o. ci. ediro sup. contra vsurarios. hoc dico q̃ ꝗ non habẽs locũ pena cõtra vsurarios statuta sed habẽs locũ pena statuta in recipiẽtes eos ad obłacõnes et eccĩastica sepulturã.

e ¶ Subiacere. hodie sũt excõicati ipo facto nõ obstãtibus exceptcõibꝰ vel pnlegns p cle. de sepul. eos quĩ.

f ¶ Absoluat. etiã ab aliis pcis. xxiij. q. ij. legatur. q̃ ꝓ pati q. nec ad ofessionẽ debẽt admitti ut ꝗ dixit. nec di mittitur pcm te. j. de re. iur. pcm. caueãt g̃ religiosi q̃ interdũ te p da plus q̃ de aia sollicitẽ sũt.

g ¶ Aliter facta. s. nõ facta satisfactõe nec p stitã idonea cautiõ. Ceterũ si recepta vsurarũ sit q̃titas mamfesta illam sp in caucõe ꝓdicta exprimi volumus.

Alioqui aliam recipiẽs caucõnem hmõi arbitrio moderandã. Ipe rẽ scienter non minoꝛ ẽ q̃ veristmiliter crediturꝰ moderetur et si secus fecerit ad satisfactõnem residui teneat.

¶ Omes aut̃ religiosos et alios q̃ mamfestos vsurarios cõtra pñtis sanciõms formã ad eccĩasticam ausi fuerint admittẽ sepulturã pene in lat. o. cl. cõtra vsurarios, p mul grate statuimus subiacere.

¶ Nullus mamfestorũ vsurariorũ testamẽtis intersit aut eos adosslliões admittat siue ipos absoluat msi de vsuris satisfecerint vel de satisfaciẽdo ꝓ suarũ viribꝰ facultatũ pstent ut pmittatur ꝓconeam caucõnem. Testamenta q̃ mamfestorũ vsurariorũ aliter facta non valeãt sed sint irrita ipso iure.

¶ Omnia facius viij. De excessibꝰ platorũ.

Vm ꝗ dictorũ reo ꝓdiciores mnores et religiosi alij mẽdicitꝰ in cuntatibꝰ castris villis ãlocis alijs ad habitãdũ domos vel loca de nouo fuscipiũt seu olim suscepta dimittũt se bidem ad alia trãsferẽtes diuersa scandala q̃nq; puemãt et frequẽtes clamores ad sedẽ aplicã pferãtur. Nos sup hoc, pudere volẽtes hoc pmouere, phibemus ediciocaucõne. Quid dices de eodicillis videtur q̃ valeãt. diũ fa enim fũt. C. de codicil. l. si idꝰ. et ꝗ ostituẽo penalis ꝗ restringẽda. s. e. li. de elc. statuti. et. ꝓhibitis maioribus minora petẽ nõ. phibẽtur. ff. de fuis expoꝛ. l. cui. qui fismte. ꝓ veñabilẽ. cura pñ. Dic o tra fm guil. et gar. et ꝗ patꝛ ex pñ. vbi dixi. i vlma volũtate. et ar. s. de testacũ eles. quia large codicilli suẽ testamentũ q. mẽtis testaco. xiij. q. ij. C. si aliud. msitiu. de testa. m pñ. ff. de inꝛcodicil. l. cõficiũtur. e. l. ab intestato. alias facile essẽ cõstituẽ cõnẽ hanc ꝗ dudẽ. et dicitꝰ de qualibꝰ vlima volũtate. et q. istud crimẽ eccĩasticũ ẽ potuit ꝓ irritare testamẽta laicorũ. p que malios trasferebãtur bona et fiebat diuiꝰ. odicio exactoꝛ. ent q̃ qõ euincere valebunt et habere. s. ut lit. pen. eccĩa. s. msi ꝗ habet eni iõe huius crimẽ msi ꝗ dicitꝰ nõ nouit. s. q̃ fismte legi. ꝓ veñabiẽ. s. e. li. de fo. cõpe. e. vl. Quid si ꝓmo testamẽtũ fecit postea cauit. Dixit ꝗ gar. q. non firmatur ꝓ hoc testamentũ q. ab mnõ nõ valuit. ẽ. de re. iur. nõ firmatur. cũ suis conco. satis videtur suffiẽ ẽ si ante mortẽ caute cũ testamẽtũ, mortẽ firmetur. s. de cele. msi. cũ mar. de. nec ob. regula. non signatur. q̃ de solo tractu tpis loquitur ut ibi dixi.

Om ex eo. Mẽdicantes nõ pñt acquirẽ noua loca ad habitãdum vel antiqua aliena ẽ vel mutare absq; spẽali licẽtia ꝓ que de hac, phibiciõne faciat mencõnem. In acquirẽdo tã loca, p hẽmitica vita ducenda cessãt, phibicõ. hoc dicit. Determinat. aũt ꝗ dẽ. s. e. minis. n. m v. ad hoc.

i ¶ Mẽdicantes. hij dicũtur mẽdicantes quibꝰ victũ tributũ incerta mẽdicitas. et qui reddituꝰ aut possessiões ex regula vel ostucõmbꝰ habere non pñt. s. e. li. de religiosꝰ. o. c. vno. et quo ad casũ dẽ. nisi in ommbꝰ mẽdicitibus idem ius. o. c. o. s. e. li. de regul. ostitucões. qui eni fismlẽ cũ alijs vitã suscipiũt fismlẽ sentãt in legibꝰ disciplinã. s. de sta. mo. recolẽtes.

k ¶ Ad habitandũ. nota q. de locis acquisitis ad habitandum tantũ fit: ꝗ, phibicõ ergo alias q̃ ad habitãdum bñ pñt loca acquirẽ. sed quõ exquo fuit mendicantes. dic ut dixi. s. de reli. conti. c. vno.

l ¶ Scandala. bene ergo fecit. ꝓdicõdo q. suũ officij est scandala remouere. s. e. li. de of. de. c. i.

a Demeqs p̃ futura g̃ op̃hēdit hoc ostituō olim enī hic, phibitū licebat ut-s.-e.mmis.ri.ⁿ.ⁿ.ad hoc-
b Suffragan g̃ ꝑa pnilegiū fuit reuocare modeterari et in tōtū tollē p̃. licet decetē eius pnilegiū esse manifestū, de re-iud. decer. vbi de hoc-
c Alienacōnis. intelligo dicēdo cuiusliberad itē-s.-de rebo ec nō alie-nulli-et.-C. de re.alie.nō alie.-l.sancimus-licēter dū fumatur solum, p eo otractu quo trāsfertur cōmimi.-C.-de fun.-tod Mencō. .l.inem.g nccē est de iure omni in Ro ro fieri mencōem de quo dicit dini .s.-e.li.-de osti.-c.-.i. in glo.-q incipit.-ē contra.
e Decernēres.-hodie transgressores fuit ipso facto excōicati p ele.de pe nis.cupiēres.-i.sēn.
f Eligēdam.-istī fuit dignū ut eumēti hon ore.xvi.-q.i.-q vere-i.pure.-et an tales subsint epo ibi no.-et pri bere mire alias non regligiosib ab ēē ꝑū .xii.-q.iij.-C.contra paulus.
g Licētia.-g.nora p religiosō mēticas de licētia pla ti sui pr vitā hēm nam eligē.
h Propiquo.-de ho.de v.-fig.-c.pnl.
Oleres.-Exēpti vel pnilegiati ut nō teneāt nisi sub eo iudice ni sderi rōne delicti cōtractus aut reisi hesme imitā vl sita in loco nō exempto quemūtur coā ordinario sed rōne mmicili nō.
Monasterio pnilegiato ut euis monachi a quocūq; iudicētur sup̃ēdi vel excōicari nō possint cessat m illos ordinarios uirisdictō quo ad illa msi illi monachi intrerēur ad potanus subiectos ordiarijs qē tūc etiā licet vtrobiq; sint monachi ordinarij etiā quo ad p̃dicta illos iudicētē q̃ dn ibi manāt ꝑ dicat. Deerrimiat aliē h̃ deciffusē notata. vi.-q.iij.-C.ul.-e.s.-e.ti.tu.ne.
k Exēpcōnis.-p.q vba dicatur data exēpcō vitēb ia ꝓ.-e.ti.-si papa.-et.p.ep.-se.est exmē.-xvi.-q.i.-frater.ix.-q
l Infringāt-illi seueritate ecclāstica 2.iij.-nūc vero ne demeqs aliquis vel aliquis de p̃dictis quibuscūq; sup̃ hoc pnilegijs mumiri existāt que ipsis otra tenorē ostōms pnīis nul latenus volumus suffragari m aliqua ciuitate castro villa seu loco quocūq; ad habitādū domos vel loca quecūq; de nouo recipere seu hactenus recepta mutare vel ea vnd cōmis.-pmutacōmis.-donacōmis.-ā cuiusluis alienacōis titulo quōcūq; ialios trāsferre p̃sumāt absq; sedis ap.licēta ꝑ ēali plenaq; et expssam facētē de ꝑhibitione hmōi mentionej.-si secus egerit irritū decernētes.-p hoc tñ eis q̃ vitā duxerint hēmitici seu solitariā eligēdam de maiorū suo.-.licēta quī cellas mānōes seu habitacula in heremo siue locis vbi nō sit tōm habitatio de ꝑmquo possint acquārē ac mutārē nō intelligim? in dicētū.
Nūc quartus, de pnilegijs.
Oleres libertatem quā nōnullis ap.sedes pnilegio exceptōnis in dulsit sic integra obseruari iuet et illā alij nō infringant, et ipsi eius limites nō exceādāt de dēlāto irrāfragabili diffinim? q̃ q̃ tacūq; sic exēpti gaudeant libtate mchiolmin? tñ rōne delicti siue cōtractus ā rei de q̃ otra ipsos agitur rite pnt coā loco ri ordiarijs ouemiri alili quo ad ꝑsuā in ipis uirisdictōē, put ius exigit exercē. Nūqd ergo carent omīno ī hijs omodo libtatis.-nō vtiq;.-q; nec coā ordinarijs ipis dūmō sit in loco exēpto omissis delictū vel otract? imitū ā reliligiosa.-nec vbi domicilū hēt sī alibi delīquāt vl otrahāt.-ā res ipa ofistat ouemiri pnt aliqtenꝰ sup istis.-nec; domicilio.-.p̃ textu loco.-.diocesanis vbi delīquerīt vel otraxerit ā res ipa ofistit illi ouemiantur remittēdi eos illue vel ipis ut ille ī rīdeāt iniūgendi hēt aliq̃ p̃āte.
Salus illominus cāsibus alijs m quibus eos ꝑoꝝ dra pnilegio exceptōnis m clusit sic integra obseruari iuet et illā alij nō infringant, et ipsi eius limites nō exceādāt de dēlāto irrāfragabili diffinim? q̃ q̃ tacūq; sic exēpti gaudeant libtate mchiolmin? tñ rōne delicti siue cōtractus ā rei de q̃ otra ipsos agitur rite pnt coā loco ri ordiarijs ouemiri alili quo ad ꝑsuā in ipis uirisdictōē, put ius exigit exercē. Nūqd ergo carent omīno ī hijs omodo libtatis.-nō vtiq;.-q; nec coā ordinarijs ipis dūmō sit in loco exēpto omissis delictū vel otract? imitū ā reliligiosa.-nec vbi domicilū hēt sī alibi delīquāt vl otrahāt.-ā res ipa ofistat ouemiri pnt aliqtenꝰ sup istis.-nec; domicilio.-.p̃ textu loco.-.diocesanis vbi delīquerīt vel otraxerit ā res ipa ofistit illi ouemiantur remittēdi eos illue vel ipis ut ille ī rīdeāt iniūgendi hēt aliq̃ p̃āte.
Salus illominus cāsibus alijs m quibus eos ꝑoꝝ empta.-xii.-q.i.-necessaria.-et.-c.nulla.-v.vn.q.iij.-diffinimus.-et.-c.id ostutimus.-s.-de immu.-et.-c.i.-de cēs.-cir
f Institutā.-ut.-s.-de hēt.-ad abolēda.-in fi.-s.-e.li.-de ꝑben.-e.i.-de sta.-regul.-c.vno.-in fi.-Item si capellas habeant non exempras.-s.-e.ex.-et.-c.-.cum capella.-fic.-s.-de fue.-cū inter vos.-s.-de sen.-ex.-nulli.-et.-e.-auctoritate.
g Et ideo pīs.-sq q̃ōtētu ē de exēpto.-t
h Mlos.-non exēptos ē pnilegiatos.-ēn ur sequī.-.xp.-ad fin.-q.-i
u Certo.-istī solute ī rīdī de dēs.-s.-de.-certus under ratus fuerit a ꝑa ibi meēr? quē imperator ducēt eligēdi

a Ad ber eria. super? engarnata.
p Nūqd g̃.-quidēbitur aliq̃ op̃ p̃ exēpti equipēt non exempti.-vel indicētē posseno coā ordiarijs ouemiri ido de fo.-bicēt solute et hoc dicē mēdit q̃ idi fimetēnōe tomicilij sint exēpti ut in dēr tomicilij nec p̃tātē habeat ogno scendi nec rīmetendi et tñ ille est vnus modus fortūēdi fori.-s.-de fo.-ope.-cul. Iēē si fori cium otract? aut res litigiosa sme i loco exēpto gaudēte exempcōne fi mī angelicus dēsimquēt boni-nōne pūreatur p indicēs boni-fingam? g̃ equipemus angelicum exēpto ut sic ille qui alias nō ē de iurisdictōne ꝑcōne delicti effināt de iurisdictōne.-sic exēptus q̃ aliaf de iurisdictōne nō ē rōne delicti de iurisdicēē effināt. Iēē in otractu ere-
q Exēpto.-dicēs.-q monasterio exēpto ecēia omniū cōmiū tomiū monasterū atrīa ortuī area q̃ sūt intra eccīam intelligūtur ex

Preterea ibi in modū ꝓpti et iuris cois facta fuit inſtitucō hic in modū gre-pulegij qd etiā apaēt ex titulo et ex ſta que ſequitur ap-pulegio. [illegible] Ne os aūt ad ſtud qd ſequitur me-determinacōs. dē. J. et. n. ne aliq- [illegible] ſta-ſcs interdictū ſuſpēſionē ī excōicatione. Quātū ad cōnem g̃ ꝓtū ad alia ſaluamanet iuris dicō. licz ergo iſtā exercē nō poſſimt ordinari n-pñr tñ cauſas eorū audiē et indicare ſi nō pa reāt m poſſeſſiōes mittē ī filia facē- Sed ideant. ad idem. s. e. qm. et. e. cū capella. Et nota ſſam. qz ſi rent illic cauſa viſitādi vel cauſa ſolacij vel ut viatores illos quo ad iſta nō cohercent ordinarij. ff. de iudi. h. ere ſf abſenſ. Dependē. cōcor. s. e. li. de pben. cū ſmgula. et ſi. de pben. extirp ādē. C. q vero. nec obdecre. de elc. o ſtitutis. q loquitur cū monaſteria non ſūt annexa nec dependētia. et talis habebit vocez in vtriuſq; plati electōe ſi ē oſtituto alias puētus eligere. v. vi. q. vi. c. vi. s. de elc. c. i. Quo ad pmiſſa. ſcs ſuſpēſionem excōicacōnē et interdictū. et intelligas hq̃ ꝓnat? ille tale pulegium nō habī nec eſſe nec ex ſupiori monaſterio qz mauū monaſterū habēt pulegū q̃ monachi ſui et poratuti ſibi ſubiectorū a quoq̃ excōicari. et tūc ſecus. Quādiu monāſtū. ergo poſt reuocātōnēs eorū epus quo ad p̃dicta in eos iuriſdictione vti non poterit. Cum de diuſis. Cu- Mundi. ſbi dicit qz apliculs totius orbis ē dīs. s. de fo. ope. c. vi. ce. s. m. pbemio bui? libri. cū ſuis. o. cor. Quaſi mꝛem. ij. q. vi. ad romanā. xix. di. in memoriā. et ſſi eco dixit qz eccia ī ā geminū natura gignit p gram vti di. dici renat?. ideo dixit q̃ſi. qz mater. ꝓ eque pariti. Cōmūē. de hi. enim lex. et cōis. iiij. di. erit autē. e. s. in. pbemio huius libri. iuriſdictōm ſbeſſe canonica p̃cipuit inſtituta. Et id iplū decernim? circa illos quibus ut nō miſi ſb vno ēcto iudice teneantur de ſe o querēdo. rūdere aplico pulegio ē o ceſſum. In eos aut quibus ne mtrdici ſuſpendi vel exoūmcari a quoq̃ valeāt a ſede aplica eſt mdulnū ſicut fuit religioſi q̃ plures in quoruz pulegijs o tineūr ne q̃ſquā epus vel archiepus monaſteriorū ſuorū. monachos. p vlla cā. vl loue loco interdicē ſuſpēdē vel excōicare p̃ſumat. n dē o dinarij iuriſdictōēz ſuam quātū ad iſta vbicūq; illi fuerīt p̃mtus reſcriptum nō poſſimt. Niſi forſan ipi monachi ad monaſteiorum ſuorū. prioratuſ ordinarijs eisdēz ſbiectos vt vel gerāt eorū. regimē vl ī eis tāq̃ prij locorū. ipſorū. monachi reſideāt fuerīt deſtmati. tūc enī a ſi litere poſſimt ad eadē monaſteria reuocari ac tāl lorū. q̃ ipſorū. poratuum mōchi reputētur. cū nō ſit

Sit dicēd. iſtud poſſi. venire expoſitiue ad vtrūq; q̃ſi dicēt. omī. i. canonici. biuam. i. ciuilis. ſi melius ē q̃ ve mīat expoſitiue tm ad vbū biuam. i. poſitiua. ſi canonici et ciuilis. q̃ dicit omī mꝛelligatur. ꝓpe te facta pa gina. Sed ē eandē. nūq̃d intelligem? qd ſb de ſe. ap. diē latē vt. o p̃b ēdat. etiā loca vicina p duas dietas legales. p mcōuenies aliquez ſic vtrobiq; locū bre mōchū vnū alteri ſbeſſe monaſterio vl ab ipo noſcit? dependē racōne. tñ eorū dē poratuū dicti ordinarij ſua iuriſdictōne īipis etiaz quo ad pmiſſa q̃ diu mo ratur. illis licite vti pñt. Quōmūdi pūbo multi cōfluāt ad ſedē aplicaz q̃ſi matrē. Nos ad omunem tā ipſorū. q̃ alio. omniū omodū. p̃ſecū paterna ſollicitudīe intēdentes ut ſit eis mora hmōi fructuoſa. p̃uidemus q̃ ibidē de cetero regatur a vigeat ſtudiū iuris dīm. biuam canonici videlicz a ciuilis. Vnde volum? a ſtatuim? ut ſtudētes ī ſcolis ipis pnes ſedē eandē talibo pulegijs omīno libtatibo et immūitatibo gaudeāt q̃ bus gaudēt ſtudētes in ſcolis ubi g̃nale regitur ſtudiū ac reipā integre puētus ſuos eccſiaſticos ſicut illi. Alex. iij. Abbates quos apoſtolica ſedes in exhibicōe lega cōm ē. ff. ex q̃bo ea. ma. l. nō vere. et facit qd ibi noēt qd nō modorm. de mgrīis. c. ul. bucōmbo exceptis. Integre. quotidianis diſtri- s. de mgrīis. c. vl. s. de pben. lic. ille enī nō dāt etiā p̃tito q̃ nō interſuit dīmis. s. e. li. de eli. nō refū. c. vno. nec intelligas q̃ de iure cōi exiſtētes in ſtudio p̃cipiāt corp? pbendē ſalto qd de ſa pa g ina dicim?. ſſi mēdit dicē qz ſi ex diſpēſatōne oſtuendie vl ſtatuto eccie exiſtēs in ſtudio pt p̃cipē pbendā hoc poterit ſibi dicē in curia. Abbates. Dicit quō mꝛelligatur pulegū quod hūt

V.

quidã abbates de ꝓso bñdicentꝰ quibꝰ possimt abbates ofrre consuma.
a Abbates dicet bñdictꝰ de abbatibꝰ exprimat idẽ intelligo de poribꝰ aspsbtis vel alibꝰ q̃bus ꝓpilegiũ possum essi ci eadẽ sit tacẽ. sita aũt de cre. olim mter exuag̃tes incipiebat. qm nomulli.
b Pleno iure. sc. i spũalibꝰ ꝛtpalibꝰ. s. e. cũ et plãtãe. cũ ecĩis. et. s. e. qm p ofessionẽ.
c Solẽnẽ. sc. quã facũt epi solẽnt dicẽdo sit nomen dñi bñdictus. ꝛt. q. puatã bñdictõnem exhibẽ et ꝛtaꝛ psbtꝰ fmp liceꝰ. ꝛt. v. di. c. ecce ego dico.
d Alibi. f. extra ecĩas sibi pleno iure subiectas.
e Expsso. q. nũcã q̃ q̃ gnaliter loq̃tur pilegiũ ꝓ nõ poterit mfsid i ꝓpilegio sit expsfluꝛ. si. s. e. li. de ꝓrebꝰ. inquisitores.
f Cõuolauerint. ut ibi cõũtãtur et fiant monachi.
g Quasi epalẽ. ꝓ dixit q̃ ye epalem bñeno possit sc. ut possit ensina ꝛ alia facẽ q̃ sint epalis ordis. si igitur abbas m prociaꝛ sua vel alio loco habꝰ iurisdiciõnẽ in spũalibꝰ q̃ alias de iure debꝰ bñe epus etiã puros laicos nec ouersos nec oũẽ ꝛos potꝰ ꝛt cliaẽ alias nõ sicut eni ẽpus licitẽ sue iurisdictõis m ordinare non pt abs q̃ sh ecĩa fiu epi. s. e. li. de tẽpo. ord. c. vi. sicnẽ. iste abbas ralẽ potꝰ ꝛt ordinare.
b Tonsurã. ofertur eni ꝓ ip̃am dericalis ord. s. de era. et q̃ti. ci origat. s. q̃ mrelige. fm determiaciõnẽ illus de abbate bñdicto. et ꝓsbtꝰ. faluo eo q̃ bꝰ de sup. ne pla. c. i. et ꝓnt ei als abbates oferre etiã sup ioꝛes ordines vsq̃ ad lectoratũ inclusive. lxiv. di. c. i. et m p̃di. c. cũ
i Indulto. pua q. bñt pilegiũ q̃ quos ctingaꝛ. cuiꝰ etã nõ subditꝰ os voleꝰ ab eis ordinari clicãt. ordinãt possimt tenꝰ et ei ꝓpilegioꝛ. suabitur. s. e. porro
k Vetoriaꝛ. Exẽpta in loco nõ exẽptus oratoria vel capellas sme dioceseanoꝛ licẽta ẽstruẽ nõ pnt. nec in exẽptis sme licẽta ꝓ nec pnt exẽpti assumẽ eis. ꝓ as suoꝛ liberoꝛ. hoim in se etã si illi sint sui censuales
l Oratoria. oratoria debẽ et id q̃ vbũ sonat. 2. d. dic. xiv. di. c. vi. ꝛ. pnl. et ista publica oratoria sme dioceseã licẽta nõ ꝛtraẽ in loco nõ exẽpto. ꝛt. de bns oratoriũ hẽur. s. ꝛt. cens. c. ul. s. e. c. patũtꝰ. puatim autẽ oꝛare

bꝰ dic. de abbatibꝰ exprimat idẽ intelligo de poribꝰ aspsbtis vel alibꝰ q̃bus ꝓpilegiũ possum essi ci eadẽ sit tacẽ. sita aũt de cre. olim mter exuag̃tes incipiebat. qm nomulli.

bñdictõis sup ꝓsm speciali ꝓpilegio mis q̃ mutꝰ in eccĩis q̃ ad eos ꝓtinent pleno iure qm in eis õma officia celebrãt pnt post missaꝝ. solẽna et vespꝛinas ac matutinas laudes bñdicõnes. solẽnẽ super psm clarg̃tiꝰ. Alibi autẽ publice à ꝓ vias cũtatꝰ castra et villas psis et plebibꝰ bñdicõnes. facere vel impãtiꝰ nõ valeãt mis hoc eis exꝑsso apliꝰ ꝓpilegio sit oessum nec eis licitũ sit alijs q̃ mona sterioꝛ. suoꝛ. oũis et q̃ ad illa cõuolauerint et in quos eccĩastica q̃ sh ꝓsalem iurisdicõnẽ obtinẽt primã clicalem ꝓferre tõsuraꝝ mis eis id oꝑtat ex pleno ꝓtare sedis ꝑcluto

Auctoritate. dem. sedis ap. de fm nostroꝛ. ofilio statuimus q̃ oratoria vel capellas in loco

dic de abbatibꝰ exprimat idẽ intelligo de poribꝰ aspsbtis vel alibꝰ q̃bus ꝓpilegiũ possum essi ci eadẽ sit tacẽ. sita aũt de cre. olim mter exuag̃tes incipiebat. qm nomulli.

in como sita cuilibꝰ licet nõ erigẽo ibi altare nec mtis.
m Nõ exẽptus. sicut eni ẽ angliens m cui celebrãtare bñ. velle ecĩas erigẽ. ꝓ bo nõ possime hoc licẽtia. sic nec exẽptus habꝰ ꝓ aconite ut dix. s. c. i. ad ifẽ de ose. di. i. nemo edificet. in aut. de re. s. c. i. q̃ si quis autꝰ voluerit. coll. ix. in aut. vt nullꝰ fa. oꝛ. ꝛ. ꝛ. coll. v.

cis nõ exẽptus sme diocesanoꝛ. loco ꝛ. ꝓ oꝛ. licẽtia exẽpto ẽstruẽ nõ ꝓsumant neq; in sic ẽstructis nec ꝓ mtercidẽti casibꝰ exꝑsis ꝓ iure dũtaxat ex ceptis celebrẽ vel facũt celebrari bina. q̃ ẽ talia ꝓsumpsermt ab bijs ꝓr loco ꝓ. oꝛ. ordinarios ꝓcsancur et si quas. ꝓt. bꝰ exẽptoꝛ. ꝓ. oꝛ. seruaꝛoꝛes m eos ꝓsias. ꝓtermittãs ꝓmissis. ꝓtermittãs. ꝓmissis. ꝓ. ꝓ. ꝓ

V.

ei istud habuerunt, p indubitato q̃ hiis in iudicio noie subditi a gẽon pt ut ei satisfiẻt cũ nec istud eius pricipaliter mtrefie nec fit eius, pcurator. alio q̃n eadẽ racõne tus subditi remittẻ possi. isti autẽ exẽpti forte ne turio rem cãs adũsariorũ illoz fuerõt hoim redderẽt assumebant m se cãm ut actores vel rei quod nõ licẻ eis etiã si illi sint eis cẽsiales. i. certũ censu, solutẻtur q̃ nõ, propter id fuit ipsoz.

Seruiẻ. Aliqui. priuilegiũ ꝑe q̃ quis excõiicari fuspẽdi vel mtrdici non possit nõ extẻdit ad suias ordinari oũ nisi tale puileguũ sit ocessus regibus regnis vel ipsoz filijs vel religiosis locis vel ordinibus. Et olim dicẻ. ista ecũs gans erat in capitulo erat. Quia, p ẽlitate. alias. Ambo Cuiuscũq; infra modo tabitur istud verbũ.

Aquocũq; inceliga nisi a ꝑa vel legato de latẻ. de v. sig. ve missis. sen. et hoc idẻ puilegiũ intelligũt babẻ hij qui fuerẻ recepti in speales filios romẽ ecẽie ut ibi. si aũt in speciales subiectos tunc fuit exẽpti. i. e. si papa. c. sinnliter.

Cõcessa. rolle q̃ est. i. de frm nostroz e. redeas ad illis. et tolle q̃ est. i. dũtaxat exceptis p quẽ rẽ.

Filijs. est si. q̃ habẽs. s. e. li. 6 of. de. c. ul.

Racõne. sic intelligatur. s. e. c. i. c. m eos. et sic nõ la correctõ ut ille. c. lo quatur de puilegio ecẽsso religiosis nõ, ꝑter p sonã si, ꝑter locum vel ordinẽ vel si oto p dicatoz vel mino. sit m hoc pui legiatus vel monasteriũ sancti paulli. si autẽ religiosus aliqs fuẽ proga tua p sone hẽr. si puilegiũ secus essi.

Cẽtaplice sedis. inferiores plati q̃b p puilegiũ cõcediturvsus mitre si sunt exẽpti m, pũcialibꝫ et ẽpalibꝫ aliis vti pũt mitris aurifriatis nõ habẽtibꝫ laminas aut gẽmas et si non fuẽt exẽpti albis et planis vtẽtur in alijs locis vtẽtur ut in dulta pmittũt. Equissima fuit huius dẽc, puisio ut. J. patebit.

Non opẽit. q̃ fuẽt ipsi plati inferiores epis.

Ecẽiaz fuiaz. Item puto si alicui inferiori plato pso naliter, ꝑter ipsius pso ne progatiua fuerit puilegiũ tale ocessum q̃b mterdũ q̃ tigit ur. s. de pstimp. cũ i inuẽtu. vbi, ꝑter progatiũ pso ne ocessus fuit eo ornamẽtum archiepale.

Sic en. o cor. s. e. in ph.

Dignitatũ. e. bi. roms. si vult dicẻ vel ebat abbas di ẽssimus i ꝑ puilegiatus ad ociium epale hũs puleriora ornamẽta ut mitras ẽpo ita q̃ ipse p spectoes ornatũ videbat epus

Item, pũcialibꝫ ibi enim ornamẽtũ p cellebat alios epi scopos q̃b satis erat mdẽs. scãdalij abãtur epi, putẽre g̃ equit volutira q̃ scãdalũ tollẽt et puilegiũ ali quod cõferret. Et nota q̃ non ẽ põpositate respuẽdũ q̃ nõ rõne defendẽdũ q̃ tectores rogati variati ornati medẽte ut p illa bigẽs tectorum aut apareat fuit sicut lastici rep bẽdẽdi qui sibi vestes tectoriũ solũ ogruẽtes assumũt.

Tenẽtur. forte ꝑter capellas nõ exẽptas vl, ꝑter pstn nõ exempti nẽ.

Simpliciõ. ut nõ solũ non habẽant laminas vl gẽmas si nõ aurifriatũ.

Alijs. a pũcialibꝫ epalibꝫ smodis puta cum celebrẽt in ecẽia suia vel alienã.

Permittũt. in spiciẽdus ẽ igitur

nõ opẽit ex ꝑria digtate ocessit in ecẽiaz. suiaz. gloriã et honorẽ q̃ mitra et alijs pontificalibꝫ vti possint proindẽat ne inde scãdala oriãtur sic tũ q̃ ipsi puilegiati suoz puilegiozꝫ nõ frustrẽtur effẽtu et ex maioritate ac tecõẽ maiori ornatũ maioritas apareat digtatũ de frm nroz. sũlio pũti decreto statuimus ut abbates et alij quibꝫ mitre vsus est ab eadem sede ocessus exempti quẽ m pũcialibus ocilibꝫ ẽpalibꝫ smodis quibꝫ nõnulli eoz. interesse tenẽtur mitris tm modo aurifriatis nõ tũ aureas vel argẽteas laminas a gẽmas hũtibꝫ vti possint. sẽ exẽpti vero simpliciõr albis ac planis vtẽtur. In alijs vero locis exẽptis a nõ exẽptis mitris licet illis vti, put cõcessa eis ab eadẽ sede indulta pmittũt. Omisi. ca.

Em pso ne vinecẽtiatice tam religiosi q̃ seculares plura pssumãt q̃ ipsis mfamã parũt q̃ alijs mferũt lesionẽ

ẽtiã si sint ipsis dicti homines cẽsuales cũ id neq̃ licũ sit eis cẽdẽ. Lemens.

E aliqui de in. iiij. dultis aplis ofidẽtes alios fidẽntus in suo iure molestẽt a ordinariorum uriscictiõ cõtẽnant pter et eludãt omes indulgẽtias a puilegia quibuscũq; singularibꝫ psonis ecẽiasticis vel secularibus cuiuscũq; sint pemnẽtie digtatis o dicõis ãstatus q̃ mtrdici a quocũq; vl excõicari nõ possint. nec terre vel ecẽie ipsoz. ecclesiastico mtrdicto suppositi sub quacũq; forma vrboz. ocessa illis p que regibꝫ a regnis eorũq; filijs nec non a religiosis q̃buscũq; nõ plonaz. tm si ordinũ puilegiatoz. vel locoz. racõne m hoc immunitas bmõi cõceditur dũtaxat exceptis de frm nroz. sũlio ad ordinari oũ snias et pessus edicto ipetuo pbitem. exfrendi. dem.

Cẽtaplice sedis tymãgtas q̃ nõnullis abbatibꝫ alijsq; platis quibus

nõ opẽit ex ꝑria digtate ocessit in ecẽiaz. suiaz. gloriã et honorẽ q̃ mitra et alijs pontificalibꝫ vti possint proindẽat ne inde scãdala oriãtur sic tũ q̃ ipsi puilegiati suoz puilegiozꝫ nõ frustrẽtur effẽtu et ex maioritate ac tecõẽ maiori ornatũ maioritas apareat digtatũ de frm nroz. sũlio pũti decreto statuimus ut abbates et alij quibꝫ mitre vsus est ab eadem sede ocessus exempti quẽ m pũcialibus ocilibꝫ ẽpalibꝫ smodis quibꝫ nõnulli eoz. interesse tenẽtur mitris tm modo aurifriatis nõ tũ aureas vel argẽteas laminas a gẽmas hũtibꝫ vti possint. sẽ exẽpti vero simpliciõr albis ac planis vtẽtur. In alijs vero locis exẽptis a nõ exẽptis mitris licet illis vti, put cõcessa eis ab eadẽ sede indulta pmittũt. Omisi. ca.

Em pso ne vinecẽtiatice tam religiosi q̃ seculares plura pssumãt q̃ ipsis mfamã parũt q̃ alijs mferũt lesionẽ

tenẽt priuilegiozꝫ et seruãdus ẽ. c. ri. s. e. porro.

Nom pso ne. In pma pte demõstrat q̃d uris cũ quisq; solo puilegio se dicit exempti. In secũa ibi, sũ autẽ quid uris cũ sup hoc pscripõnẽ allegat. In tertia. ibi, q̃ si tales. quid uris cũ allegat vtrũq;.

Infamã. s. ti. pri. c. vno, puidendus fuit q̃ crudelẽs erant negligendo famã suam. xn. q. i. nolo.

Lesionẽ meas eni puilegiozꝫ suozꝫ seruare debẽ. s. e. c. i. in principio.

a Securo. ad id. s. de fi. in strtu. a cceptimus. vnde si locus non ē securus licꝫ pti appellare. s. ut lit. nō ꝓsl. acce dens. ij. s. de ap. ex pte. i. a. ij. de sen. ex. veriabilibꝫ. Cū ꝑ ipsi. alia sua ē secreto. b Prudēter. s. de ꝓbar. et af. c Carētibꝫ. iij. q. v. q. suspecti. vnde bonū ē q̃ ē. i. de ꝓ. ex ofensu assumatur. de of. del. sup ꝑ Rionum.

d Cōpetente. s. de dil. c. i. alias posset appellari ut ibi et ostendit da sunt ꝑ hūtur. s. de ap. cum sit.

e Modo tidū. sic. s. e. li. de ap. legiti f Impe. 3 mandēto. sic. s. e. li. de. eſ. q̃ fit. et. c. cū pīcēs. q̃ quid si. ex. c. omissa. q. i.

g Integraliter. ne pcedētia vel cō sequētia arētur arti culi de quo ordētur. ff. quēad. tes. a peri. l. ij. q̃ diem. et a capite extenda est racō. ff. de extēn. l. arg. ē arius. q. i. et. l. i. q. ē edictōnes. et. q. eſt nō vtdē. Et aprobatur ꝗ op mio innoc. qui ꝗ q̃ꝗ dicitur notabat. s. de fide. mōtingit. m. fi. et reprobatur op mio ostī. q. ibi nō. ꝓsl sci ꝑ ꝑulegiū erat legēdū. exhibēdū solū illo. c. q̃ quo erat q̃stio. nā si ro tus tenet legēdū p eſt licētō dare fi tigādi materā fic edicō q̃ ē ē mēn tē ipsius dē. otīn git. q̃ dēt. ibis ꝑ fem. de. v. fig. intrl ligēdā. ꝗ nō statur huic ꝗ pme rōnē. nec ita ex simplici cāra oritur litigā di materia fic ex trāscripto. q̃ ꝑ plu ribꝫ dicēdo. vnoctibus videtur. ꝑ plegētes aduocati litigā. ītē sumūt ut ibi. et licet vtrq; o pmio satis habeat equitatē. ꝓma magis tacēdo illo tēxtu fulciturēx eo. ꝗ aprobatur. b Cradē. Si quare reus. ꝓbare instrumēta cōtra se. 5 id. s. de. ꝓbat. c. i. q̃. de extēn. l. qui accusare. Dic q̃ ipse p̄ uilegiatus fuit. ergo ꝗ fuit excepiat habet. ꝓbare ex eo q̃ de iure omnem intentio ep̄i ē fundata. et q̃ dicit de edi tione locū habēt ꝗ uata vel. ꝓ. a septuma qua q̃s vsurꝗ nō est. porro in omnium vel. ꝓ. a qua quis vsurus ē locus non habēt q̃ dicit. ut no. in p dic. c. i. de. ꝓba. et. s. 5 fi. in. ꝑ rextu exēpcōnis vel libtatis quā asserūt se habē ordiari oꝝ. cor rectōnes et ordinacōnes sbtrfugientes ac oꝝ. fozū siue ut dicūt declinātes. nos volentes sup hoc de salubri remedio. pudē statuimus ut hꝫ qui se asserūt p̄ pulegia seu indulgēcias aplice sedis exēptos a locoꝝ ordinarijs ꝗuusti hmōi ꝑulegia vel indulgēcias quibꝫ se dicūt fore munitos ipsis ordinrijs in loco o gruo et secuto à aliqbꝫ prudētbꝫ virtis oīm suspētē carētbꝫ ad hꝫ dictos ordiariorū deputatis infra terminuꝫ operētem. ꝗ facti qualitate ipsoꝝ. ordmariorū vel delegatorū suoꝝ. arbitro modo tranchū iusto impedimēto cessante ostēdē ac ad legēdum integralē exhibere neēnō de articulis de quibꝫ otrouisia fuerit transcriptū tradē tenēantur. Di autē ad fundādam intēnōnē suā suprꝫ hmōi libtate solūmodo ꝑscripcōnem canonicam

duxerīnt opōnēdāz eisdem ordmarijs vel delegatis ab eis viris prudentibus nō suspectis de ꝑscriptione hmōi facē debent fidem. Qd si tales ꝑulegiorū ꝑscripcōne assērāt se munitos ꝑulegiū quēd ēipm exhibēāt ut in primo hmōi ꝑstitucōnis articulo supius est exprssum. Et ꝗ ꝑulegiū ex habitū nō ad plenū p se sufficiat ad exemptionē seu libtatem huiusmodi cōprobandā ꝗ tale esē altēm q̃ causam ꝑtat prescribendi cōtā ꝑsonis ꝑdictis ānoꝝ. xl. ꝑscripcōnē teneātur. ꝓbare ꝑscripcōnesq̃. ꝓbacōne ꝓcēdēte licꝫ ordmariorū. intrīto de iure cōi sunt dēbēt tamē q̃ de ꝑulegio qd saltēz causam ꝑscribendi ꝓbēt facēūt fidem in libtatis vel exemptōnis possessione nō violēta nō cādēstīna nec ocēsa ꝓtario de qua fidem cōtā eisdē fecerīnt nō tenēntur. Si vero ꝑulegiū p se sufficēt ad solo ꝑulegio se defendūt

allegārāt ꝑulegiū et ꝑscripcōnes te quo ē se. Ceterꝫ quod dic ut. s. e. li. de ꝑscp. c. i.

i Ordmarijs. mirū est quō

ē. ꝓpētus. e. ff. de extēn. l. i. q̃ edictōnes. et de. de ꝓbat. ex grādi. in glo. vide q̃ ibi.

k Solūmodo. q. nō fīmul

l Canonici. ī te. ānoꝝ. vt. ꝗ. sequitur cū titulo etabit. quod dic ut. s. e. li. de ꝑscp. c. i.

m Ordmarijs. mirū est quō

ē id. iij. q. iij. c. i. q̃ ne quis ī sua cā. in rubro vngro. Do ordmarius bū cognoscēt de cā eccie licꝫ non ꝓpa. q̃ dic ut no. q. vij. fi q̃s erga de clēmale. c. i. ē. ī. q. de pōmis romana. Item ordmarij dicit fiat. et iurisdictōnes. et ꝑstitus fi negat. et bū cognoscēt an sua fit iurisdictō. q̃ te ꝓp. sup. ibis. ff. de iurīs. fi. q̃s ex alie na. sed ad omnē sū ꝑscōnē vtrandam melius videtur id expedīri ꝑ delegato. vt ꝗ sequī. s. de fo. op. o. fi. q̃s ōmēt. ff. de iurīs. o. iu. l. ꝓpter.

m Hmōi. canonica sci. nec ꝑ ꝑstitus obedētiā ꝑscribē cōtra ꝑlati qd dic ut. s. 8 ꝑscp. cū nō liceat.

n Numitos. sic allegās hic tuo fi. mul audētur ut. a. de ꝑscp. audīt. 5. e. ī. vem. sic ut dixi. ī. de iurīs. multus plurīs.

o Per se. sine prescripcōne.

p Predicti. s. i. e. ī. fīn.

q Quadragita. q̃. tmōr nō cum ora ecāsis. vi. q. iij. quas actōnes. s. de ꝑscp. de ēpta.

r Volentem. sic possidentes ei pati debēāt penam g nō pmīti. ī. e. liet.

s. e. li. de ꝓbēn. esū qui. e. vi. q. i. legi.

n Precario. sic. s. de restī. spo. o. lim. i. licꝫ en. ista sic ista cā possīdēdi non dat rēi titulū ꝑscribēdi nec ille ap̄ cario oēsse ex habēnālate sua illiberalitate recipe cōtra naturā o ractus. ff. de ꝓcar. l. i.

o Turbātur. si tē fī solū ꝑulegiū allegārāt. ut. ꝓbaur in se. q̃ inp. h.

p Comun. v. vi. q. vnj. ones basilicā.

q Sn eo cō de. nota. ē tus fauor ꝑulegio de eur. est ē mm ꝑulegiū ex se fauorabile ꝗ ꝑscripcō odiosa. s. de de ciua. et. e. ex pte. et dixi de ē. ff. de re. iur. odia.

Episcopo. Interdictus ē ingressus eccie vel regularibo vel secularibo q̃ius exempcis q̃ sciēr celebrāt vel celebrari faciūt i ciuitatibo vel locis interdictis nisi fm pmissiōnē iuris vel excōicatos vel interdictos publice ad oīna officia faciāt vel sepulturā admittunt. hoc dicit. hodie aggrauata ē pena. qō dic ut de sepulcros. m de de sen. ex. ex frequētibo.

b Cōmunis de forma videbis .q. .e. p si ꝑa.

c Interdictis. vide de de sen. ex. c. i. ra. Ordinarijs. sic .s. e. ti. cū plāta. e Delegati ē interdicē pñs. ad idē .s. de offi. del. c. i. et c. sane. ij.

f Sed a iure. ut ē .s. ti. de ele. vbi pi. culū. q. ciuitas. et .s. de censi. quāq. .i. j. de pen. Felicis .i. fi.

g Officia celebrāts pñte excōicato maiori excōicatōne vel interdicto nō est irregularis. de sen. ex. is q. vbi de ꝓ. interdum tñ licet celebrāt pñtibo interdictis. qō dic ut .j. de sen. ex. c. ult.

h Sepulturā. vide de ele. de sepul. eos i A iure sta. quia as. sic diuersa. sūt narrata sic diuīse, pusiones uriāsi qui celebrāt in ecl. iurare a strīs vel villis nisi q̃ ei eis a iure pmittit cōpescentur p ordinarios. s. e. aliēte. si celebrāt in loco interdicto vltra q̃ a iure pmittitur scieter sūt irregulares. j. de sen. ex. is qui si pñtibo excōicatis cel. ebrāt secus. ut vbi ce. s. bixi.

k Ingressum. or. adire. q. ut. s. ti. xiii. ei. quidā ex istis nō sūt irregulares. in p de. isīā sūt vicini irregularitatē ortab. ēle. q. si post hmōi interdictū m eccia celebrauerunt ut pius irregularitatē incurrunt ut .j. de sen. ex. is cui. scire debes q. quidā hanc dē. e eius penā dicūt locum hē tm in exemptis. e. p. eis. Ecce q. multo magori pena sūt digm quibo cū plurimū honoris pñsiōes pñcipū est delatū repuitur in crimie. C. de epi. et cl. l. pñbri canonicata. v. q. vl. pñbri. vñ dicatur. ñ statutū circa eos tñ ne pulegio. ꝓ prexu flagicio. erescat aliētas. C. de pnl. scol. l. ij. li. xii. si otrariū credo. sci hāc dē. e eis. pe. nam hē loci etām non exēpta p sīm. q. s. adiē q̃ nicū q. 2. q. di. dē. ista. q. vult eiā exēptos nedū nō exem-

vel saltē tale qō p̃scripcōi canonice cām pster cū prescripcōes allegāt nō exhibuerit ut est dictū cū de iure cōi de matrio. interdictio sit fundata sua uriscicōne vti possint libere in eosdem donec de p̃scriptione canonica ut pmissus est fecerint plenā fidem.

Ed. dem.

Episcopoū et alio. plato. q̃ reis frequentibus et querulosis clamoribus excitati pñti decreto duximus statuēdus ne aliq̃ seculares aut regulares q̃ticūq; exempcōnis seu libertatis sedis apostolice pulegijs omniū cuiusq̃ ordīs religionis status vel odicōis existant sacrer celebrent vel faciāt celebrari ōina in ciuitatibo castris villis nisi q̃tenus eis a iure o. ecclie seu locis alijs interdictis ab ordinarijs siue delegatis iudicibo. vel a iure aut excōicatos publice vel in

ptos hac ostitucōne ligari adite. s. de p̃ben. c. i. cū sīt. Cōtrā ferūt. sic. de mmu. ec. quomā.

Ser exep cōnē. Tra die dē. q̃ latis patēt. Et cmanauit de latitue ad ea q̃ no. mnoc. de ofi. .s. e. cū capella. et. e. recepimꝰ. et fuit sūpra de eēuāgēlī mnoc. q. inter piebat. ad pētuā. m Spa eccia. cū arto fm ea q̃ pi. fm. B. s. e. c. i. et subintelligit exēpta. et bñ patet p B. et p dē. illā. s. e. li. de p̃ben. q̃ius. j. q̃ exīmit eccia; cathedralē ne metl ligatur sub gnali vocabulo eccia; ciuitatis. exemisse omia etām minora diōcia de eccia vt vbi dixi.

n Nō adse. sīt intel ligitur exēpta.

o Cum hi vnde tales pbri bñt institua ab epis et intelligūtur cē pētui q̃ nequūt absq; ra cōnabili cā et tunc ab epis amouēri. s. e. li. de capel. mona. e. vno. et B. cassit. pter hāc cura. et pñm nō exēptus platus exemptus vadit ad sm dū. q. epalē. s. e. vt apostolice.

p Parrochiam. sicut aliud ē clerus aliud ē plus. s. e. ex pte. j. et .j. de sen. ex. si fmia. i. fm. sed hue pmo fm. vi. tetur. dicē. s. de v. sig. eū clerici. vbi nomīe eccie cathedralis intelligitur solū capīm nō inferiores clerici vel auersi. si ibi de mamēto loquitur q̃ strīcte intelligitur. nec extenditur nisi ad ea ō quibo fuit cogit. nū. s. de uriis. c. pnl. uris. clericō aut ita p ēdet penes epm et capīm q. nō penes inferiores clericos. intelligatur q̃ uram ctūibi fm formā iuris cōis. ad ide. s. de ur. ur. ad nram. in. s. de v. sig. sup. dbus.

q Non autē eccia. bñ q̃ dixit. lo. et B. quinto. v. dam. s. de te. ha. requisisti. in glo. si sīnder. q. si quid leg. ar. canonicis nō intelligitur leg. ani eccie p. l. ff. de rebo. du. l. ci.

r Alij clerici. s. nūq̃ d p B. erūt exēpti oūs obla. nubi non clerici. ar. q. sic. xii. q. 2. duo. Cōtrariū credo p hoc. e. quod strīcte sumit vbi a priuilegio. q. exempcōnis ut sonāt. et q. non repetit de oūs. toblatis ut. s. i. fm. q̃ si vo. luisset intelligi exp̃ssiūs. s. de dreci. ad audiēciam. ad it. m. s. de elec. ex eo. q.

m Ecō lo quitur q̃ strīcte intelligitur. nec extenditur nisi ad ea ō quibo fuit cogit. nū. s. de uriis. c. pnl. uris. clericō aut ita p ēdet penes epm et capīm q. nō penes inferiores clericos. intelligatur q̃ uram ctūibi fm formā iuris cōis. ad ide. s. de ur. ur. ad nram. in. s. de v. sig. sup. dbus.

q Non autē eccia. bñ q̃ dixit. lo. et B. quinto. v. dam. s. de te. ha. requisisti. in glo. si sīnder. q. si quid leg. ar. canonicis nō intelligitur leg. ani eccie p. l. ff. de rebo. du. l. ci.

r Alij clerici. s. nūq̃ d p B. erūt exēpti oūs obla. nubi non clerici. ar. q. sic. xii. q. 2. duo. Cōtrariū credo p hoc. e. quod strīcte sumit vbi a priuilegio. q. exempcōnis ut sonāt. et q. non repetit de oūs. toblatis ut. s. i. fm. q̃ si vo. luisset intelligi exp̃ssiūs. s. de dreci. ad audiēciam. ad it. m. s. de elec. ex eo. q.

Si papa in aliquo. Formas p̃ulegiorꝫ pomit be tre. quarū quedā exēpcōnes penitus quedā non et ds no. p. Innoē. ce ofti. s. e. receptm. ce p ipsius ofti. s. e. cū b. ¶ Principaliter. puta impetrat ibus p latus capella. sup reuocacōne rei ecciastice male alienare. quibꝰ dicit. oquestus e nobis. t. p latus talis eccie. nobis mmedia te subiecte q̃ pte cessor eius t. e. vn talia vba solent. vocare narratiua nō assertiua. vn de J. sequitur talia vba narret. et ad. bñ occo. in. q. vi. ſ quip. et q̃ ibi. no. in pma glo. ¶ Probata. ostra videtur q̃ nō. s. e. cessi. cū olim. i. glo. vbi dicit q̃ statut publice scripture. in qua ostenetur de fundo ecanum lici ista sine facta ob aliud ſ illū habeat locū in pa. pbacōe fundi q̃ sit p argumētum. s. de. pbac. cū cām. et cui ius cōe non e ostatū. ſ ius cōe est ofti. et sequentur hoc. casti plene. pbacōnes et ibi ceteris. d. ¶ Asserat. no. q. s. dicit. narret. q̃ ſ de assertuis ibi de narratiuis. hoc plene. pbant narratiue fauē. ma lui ſ sint et sic facto. t. sup. hns fundatur gra. vel ipsi mtenēo. p. ele. de. pbac. ſ ns. et vide q̃ ibi no. glo. anpe. e. ¶ Eccie. s. de res. ſti. m. nne. e. ij. de arb. cū pe. f. ¶ Sine medio. s. e. cū olim. j. g. ¶ Debeat. op tle o. t. s. e. m. b. ns. Et nota argude q̃ a vbis. s. de. de. ad audiēdū. de quo dic. ut no. xxij. q. v. bsiane. et. s. de. v. sig. ꝓpter ea. lex tñ nō debi impōn vbis ſ rebꝰ. s. e. li. de el. c. omissa. ad b. ¶ Et ideo. sci q̃ eccia debꝫ plene iudicari exēpta. ſ. ¶ Libate. s. e. cū olim. m. ij. k. ¶ Indeuinte. q̃ secus ſ libtatū cōcesse. ut. J. c. l. ¶ Collocat. m locis emi exēptis ſ non pnt. ēpe. ¶ Idem. e. viij. q. ij. luminoso. s. e. li. de ofi. ord. cū ēpe.

Si exēptatur. ¶ Dem. Si papa in aliquo p̃ulegio vel scriptura non facta a pncipaliter sup donacōne vel sniā exprēssim seu eā libertatis aliquaꝫ eccia. ad ius et ꝓnia. ꝓter romane eccie pūnere vel similia verba narret non ꝓterea illius eccie exempto ē. pbata. nisi de libtate aliter dceatur. ¶ Si autē eccie vel monasterio exempcōnis p̃ulegium dcedēdo vel sup ipsis exempcōe sentēiando cū de ipsius exempcōnis negocio agēdum asserat ipsam eccia m sde exēptaꝫ aut eam iuris brati petri existere siue ad ius. t. ꝓpretatē ro. ec. vel ad ro. eccia. m specialiter á sine medio vel eā simpliciter pūnē p hoc plene debet exempta hmōi eccia iudicari. Cū emm iure omum omēs eccie p vrbē diffuse ad ro. ec. pūneat ſ sid alicui cōcedatur eccie vel de ea p sniam iudicetur. et hoc ipsius ꝓpobatur exempcō. ut p̃ulegiū mchil alias allatum cōcessio ei cuiꝰ cedtur et sniā nullus alit datura sbsidiū eccie m. ¶ Nōn existit. ſ sū p̃ulegium. ut. s. e. v. sig. verte. s. sen. recipēdo. g illos m filios. videtur illos recipe in amore filial. sicut ſ diacomus ecdiatus. a p̃ano i exempcōne. g in hoc nō. ē mēti ligitur ordināns. p̃ecipt ſ. eos quos m pres elegit nō vult alijs subiū ut m. ut ofti. cū. q̃ de dig. colla. vi. et ſ dnis apud acta nomtaseruū sui filiū. et ei libtatem cessisse. Cōe. lat. lib. coll. v. ma. c. ſ illegi mo. d. ſ ibi ſ solū p̃iudicū. ſ aut ſ ſis p̃iudicū ecciastico ctius iurisdictōn ponus. e. fauēdum. t. e. cū plone. s. o. ſ. p̃ma. c. ſ ibi. g. ſ. exprimit aliquos. ſpēales. ſ hiectos. ſ essent alij ſ ibi ecci nō essent speciales subiecti. et ideo illa vba exp̃mūt fatū. ꝓut. s. p. vi. Rū. ſ hic alijs. ſ. ſ. ſ filios non sequitur. q̃ ſ. ſ speciales subiecti. q̃ vnus p̃tāns. ſ. ſ. ſ. ſ alos. ſ. ſ. ſ. ſ

a ¶ Exclusis istud erat qd inducebat dubitacōes p eiōtranū qñ a otranio nō excōicatos nec interdictos et a luide venientes admittē poterāt. et ar. a ōrio fortissimū ē .s. de hijs q̄ñ. a pla. cū aplica in fi. §. nō ē verū misi li sup hoc sint priuilegiati ut .j. par. q. exquo locus medictus est videtur omibo interdictis ibi audire ōma misi sup § sint priuilegiati nec priuilegiū vmus alteri pemittē. pdest. ad §. .e. sane. et p ea ē ātē bā dē. in dubio erat tutus § tenere aprer priculū aiaē et ideo amplectendū erat de homīcidio ad audiēciam. de spon. inuenis. Sed ego ono q § dē. sup stua cū hodie sine p̄uilegio operat tpe interdicti taliter cēlebrāt de iure cōi ut .j. de sen. ex. c. vl. Porst dici q̄ iuris i cōcessione p̄uilegiū dicūtur ē idē m ocessione p̄ius cōeut ibi. et ideo forte g̃ria liter dixit .s. ocessum. nō tices q̄ius vel dic q̄ etā p p̄uilegiū possi dē locū casus nostē. et sub audit. p̄m glosule. pone enī q̄ ipa mterdicēdo locū etuisse celebrari etiam sīn fora mamillius dē. sepe enī. pter rebellionē ecl̄iq̄ etiū aggrauātū pene et postea ocessisse aliquādo celebrare ibi sīn formā istū dē. habemus g̃ hūc casū dubitabile ad sīam. Cōtra istā in decre. vidi olim seruari in curia tē bonō. tpe g̃nalis interdicti q̄ religiosi sic p̄uilegiati admittebant forentes ad ēma.

b ¶ Primū legiati ut si accipiētes signū crucis. p subsidio terre sancte in hoc cēnt p̄uilegiati vel q̄uis alī.

c ¶ Persone. puta epōrgi comū vl ba

d ¶ Premisso. scī ianuis clausis.

e ¶ Domestici. melligo nō ob hāc cām in fraudē suppti ut .j. de v̄. sig. c. ul.

f ¶ Admittūtur. si quis p̄ario rogauit ut i fuīro mo

ab alio q̄ a ipa seu eius legato excōicari suspendi a interdici non possint vel aliquid aliud spēciale a sede aplica sit mdultum vel etā dicatur q m spēciales romane ecclesie filios sūt assumpti. sequatur in p̄uilegio q ecēie romane ad mdicēū libtatis pcepte ānuū censū soluante

¶ Nisi cōtra. o. imulto casibus sic in certis p̄uilegiati articulis ordmariorum iurisdictōm q̄ nū ad alia sūt subiecti. ¶ Licet aūt sic diuersos p̄uilegiorum quibo ecēie ac monasteria eximūtur tenores ad litiū materiā amputēdā duxerimus designandos per hoc tamē alys exemptionū si repiātur seu alīarū libtatū modis vel eorum effectibo notum? alī quaten? de rogari. ¶ Dē.

¶ Sect vobis ocessum existat ut interdicti pe ianuis clausis excōicatis a interdictis exclusis voce submissa diuina celebrāē possint? ad eatamē aliquos etā si aliū de venerint misi sup hoc p̄uilegiati existant recipē nulla racōe de extis. ¶ Cū

dicēdum sīgulari p̄sone ut modo p̄missō tpe interdicti celebrāē v. aleat vel audire ōma eius familiares domestici ad audiēdum cū ea et celebrāduz sibi ōnū officiū licite admittūtur. ¶ Nō sic aūt m familiarib alicuius duētus seu collegij est cēsendum. Illi emm misi p̄uilegiati fuerint admīti nō debent. ¶ Hmōi q̄ ocessione gaudere nō pr is cuius cā seu culpa dolo vel fraude fuit sentēia interdicti. plata seu qn ad pperandū delictum cuius occasione lata exatit pbuit oblū auxiliū vel fauōē

Q Vomā epi ¶ dempcoūq; sūpiores habēt diuersis ex causis a suis ecclesiis. a tpo cesibus absentā frequenter nec semp possunt comode ad ecēiā accedē. p missa celebrāda vel audienda m ipsis sīne qua eos trāsire non decet absq causa racōnabili vllā diem pīti oltiucōne mdulgem? eisdē vt alt are possunt habere viaticū et in eo celebrare ac facere celebrari vbicūq absq interdicti

ri liceat et de suis q̄ ocessū videtur. ad dec. ff. de vsu et habi. l. ij. §. i. et. l. se. ff. de v. obli. l. si stipulatus fuero illd aut illū. ad id. C. de adu. diū. iud. l. restituē de vbi tēr cōcessū p̄matibo mtelligi ocessum tbijs q̄ sub eis sūt. ad id. ff. de odiē. et tem. n. l. municipij.

8 ¶ Nō debēt. et ē racō diūsitatis. q in p̄mo casu alias p̄uilegiū esse possēt mutile qd ē nō debi. .s. e. m hijs. sī hoc secō casu oēuētis p̄ sine familiarib, p se celebrare ōma et ideo p̄uilegiū est restīgendum. .s. et ut p̄uilegia. v. sūs fi. Quid dices si i oēu nō sint mīs tres ¶ Duo sine mīrmi. nūq̄d tercius possī celebrare cū familiarib. hosti. in p dicta dē. q nōnullis. q sic. nc mutile fit p̄ uilegiū. adinstar e ius qd tēr de sīgla ri p̄sona. .s. C. p. xi. b ¶ Causa. ad id. .s. e. q nōnullis. si. mīrtēdū licet tale admittātur ad audiēdū ōmoz. et p̄hibēē appropiquare altari ñ de sen. ex. c. vl. C. p. nl

Q Omiam. epi cū altari viatico celebrāē p̄it et sibi facē celebrari ita tñ q nō vicīet interdictū. si dicat. k ¶ Absentā. es. si ñ facūt. p̄ter vtilitatē ecēie. esse? esse p̄ius. .s. de sīlibus non rēs. ex p̄ep. et mari tñ ad lōgē remota no. n. de bē. epus sīne licentia ēpi. de o. di. v. non oportet. ij. .s. de vacatio vo. re. magne

l ¶ Comode. et sic dicitur tūc nō possē. exp. q. n. facat. .F. de v. sīl. nepos paulo.

m ¶ Non tex. ispicendū q ē m ocessione p̄uilegiū qd

decēat. ad id. .s. e. li. de ele. cū nō dēc. it. cū fūg. occ.

n ¶ Indulgemus. ista ē igitur mis mdulgēta quā bīt epi. aliā bēs. .s. e. q nōnullis. aliā. .s. de pe. et re. c. ul. aliā. .s. e. li. de off. dele. c. ij. aliā de sen. ex. qa p̄iculosū. aliā. .s. de iura. cal. c. fi. adde aliā p ele. de cel. mī. dīgnū. ē idē m vulgēiam habās p dicatores. mi ores. .s. e. m hijs. et

ista indulgētia pnt vri epi absq; bīo cēsanoz. vel procbi
alui pstroz. licēta absq; rñ procbialis iuris pudicū ut
ibi tr. cū isto aūt alari viatico poterit eps. pone. va-
dens ad curiā de mane aīte campanaz. dic dicē vel facē
dici missam et pgēs vias suas et sic nō impedietur in di
era q̄ sēper si habē nēcē expectē diē de solitā horam
in opōtunitatem
eccie.

a Trāsgressione licet eni possint ce
lebrare in loco mī
dicto non rñ alia
voce et mēdicitis
admissis et inter-
dictū violāto. s. e.
q. nōnullis.

Ut pignora cōes. Re
spalie otra
ploras eccias ficas
occēsi vel cōcessa
non teb ē extēdi.
ora facētes nisi f
uo cēt infra mēsē
singulares fuē ex-
cōicati vmilitates
interdicte. ff dicit.
Et fc. ff tue. et fi.
q̄uis. q̄uis pig-
noracōnes sint ma
te ciuili. phibēt
tāq̄ graues legito
ē ottarie naturali
equitate quas vul
garis clocucō nō
mīnat repsalias.
in quibo alius. p a
lio pgrauatur. ut
tamē ē.

c Clocucō. intel
ligas quēdam locoz. Et nō. ofīcīālīū qualiter vul
gus vtatur. ff de fun. in. e. in mīnis. le. l. cū de l. amonis.
C. fīnā. s. e. h. de re. ec. nō alie. ñ consulstissimo. et. s. de
d. Pregrauatur. q̄ ēsse nō teb. s. de C spon. ex fīn. s.
bīns. q fi. a ma. pre. ca. quēuit. C. de mor. ex. fīs. q̄ fuo. ff. de
re. iur. nō teb ei. cū fuis occr. non ob. q̄ bēs bonoz. pos
sessoz. ouemur. p defuncto. qē eadē pson cēsetur. Tē in
fīt cōsīlor ad pōcessoē. s. de solu. ei. C. h. cer. pe. l. i. nec
ob. de fideiussore. q̄ ēcōe sic obligacōis ouemur tam
ouemur fuato tenoē illius aut. C. de fideiuss. aut. pnte
e. q̄ nō. de fideiuss. ij. m. i. glo. Si q̄dē ē gar. an ōdēnato
debitore mēlīgatur ōdēnatus fideiussor. So. aut ē
fideiussor otractus. aut iudicij. In otractu ōdēnato de
bitore nō mēlīgitur ōdēnatus fideiussor. otractus ē ga
rendū ente ei eo actōne et stipulatu. ff de fideiuss. grece.
. est cū fideiussore ei. ñ eni vīz. agitur cū vero fs. si eni cōs
dēnato debitore ōdēnaretur. et fideiussor ad q̄d agatur cū
fideiussore. Si vero fideiussor nō interuenit in iudicio sed
tīn. p mīsit rēi in iudicio fīsti. ōdēnato reo absolutur fi
deiussor. et i. m. ad impleuit q̄d. p mīsit vtdēbe. q̄ fideī
tuū. cū tāē ff. de fideiuss. grece. C. fīsti aīt in iudicātū sol
uī. p mīsit ōdēnato reo ōdēnatur. fideiussor. p obsequēs. ff.
iudicātū sol. i. C. et ē ītē vīcēdum si tonus cāe acceptus. ē
fideiussor. ut in p dic. C. ff. de fideiuss. grece. C. v. ad fi. q. C. Tē
querebat ipe et guil. quid si ecclesia pncip. alis debitor cui
ius occasione repsalie fuē occisse capitus ē. an habeat ē
trāsgressio ē illis pmittīe
celebrare vel au dīē ōma.

Re g. x. in gē. con. lug.

Ut si pignora cōes q̄s vulgaris
elocucō repsalias
nōīat. quibo alius. p
alio pgrauatur tanq̄ ḡ
ues legitō. ē equitate na
turali ottarie ciuili fmt cō
stituēē. phibēt. ut tamē
eaz. phibēō i pson ecc
lesiastica tātō āplius tē
meatur. q̄ro in illis specia
lius in hīteūr eas cōcedi
otra ploras p dict. as seu
bona ipsoz. aut q̄ricūq;
generaliter pnexu cuius
ofīcii dimis quā po
tius reputamus abusum
fore ocessas ad illas extē
di pīni decreto dist. xiij.
inhibīt. mus. Illi autēz
qui otra fecerīnt ad illis
ploras easdē pignora-
tiones seu repsalias oce
dendo vel extēdendo ad
eas nisi p sup cōnes. hmōi
reuocauerīnt a occēsiōnē
vel extēsiōis tpe infra mē
sem si ploras smgr fares fu
erīnt sin az ex cōicatōis
incurrāt. fīxero vmilitas
ecclasticā sbiacerat mēdi
cto. Lmo. iiij. De pēnis.

Romana eccia et
infra. licz aūt re
mēsi aī epo suā
p uincēa visitanti eos qui
tunc sibi vel suę familie
aut alijs quos propter
dēc. locū. et ī ecclē pēnā istīus dēc. locū nō hbē. cū q̄ sīdi
grauatur. p sup. o. q̄. ostō penalia ē et rellīqēda ad
ff. s. e. li. de elec. statuti. ma. p totū. ne fīl. p. pa. p totū.
e Legito. C. de v. C. ut nullus ex vio. p alio. vi
ca. demo. l. i. est eni sanctus nō cēre. impunitū relīnquē
q̄ nmo cēre ōdēnare. ff. de peni. ab sent. bī est ei mēlius
repire. q̄ legē per
mittēre p tīnur ali
quis sine culpa fi
non sine ca. q̄d die
ut ff. de re. iur. sine
culpa.

f Naturali. o. eo.
igitur hec equita
naturalis ngori. q̄
est. q̄ alter alteri n
odio nō gratuitur.
et. q̄ quis nō locu
pletatur ei alterius
iactura. ff. de re. iur.
non teb. et. C. locu
pletari. et. q̄ q̄s al
teri. nō faciat. t. i.
bō. m. ph. s. de ma.
et obedētia. mē
tum. ff. si fecerīt.
. s. e. li. de re. pmi.
. C. vno. q̄ fīns cōs.

g Eccia. co.
ffīcīs. clericis. rem
plaris. hospitali
ris. puersis. et bo
truos. xvi. q. i. du
o. s. de fen. ex. pro
chianos. s. e. li. de
ele. sgant.

h Specialius in
hīt bentur. tolle q̄d
est. ff. si pēnī decreto
ffīctīcius mī ibē
mus. et redeas. s. eas o cedimus. t. C. toli eni plus tuen
ti q̄. sp̄aliter t. exīm. di. q̄d ff. et. s. de ēcis. li. ad ffīc.
i Cōcedi. p credito clerico. vnus dioc. otra clicos alī
rius dioc. in qua fit debitor. o fīnitur. seu. p credito alicu
ius laici vnus dioc. otra laicos. clicos alterius dioc. ff
q̄ grauius ēsse. Dicit tñ doctores. c. illud. xxii. q. ii. dil.
non ēse correctū tūc sez. qñ dās vel cuitas rēgīta nō
vult in hoc iā facē. ita tñ q̄ etiā tūc ad clicos nō ēxēdit
k Abusū. q. ora lib ē atem ecclasticā. s. de iur. ca.
l Cōcēdi. facit dram inter o cedi. extēdi. q. cuitas vel
supior dicitur o cedē. ille eni o cedūtur. dr extēdē. puta
q. cuitas bonī. dedit repsalias cui suo otra flocēuoz
quas ille extēdit ad clericos.
m Districtū. i. ffīnīte vel ppē sez. q̄ p cuilē ostēnen
n Prēsūpōnes. i. o cessīōn vel extēn inhibīnis ofīci
īonem repsaliaz.
o Mensem. quot dies habē debeat mēsis dīs. s. li.
de elec. quā fit. Quid si infra mensem istū, p cessīs fuīt ad
actum q̄ fuit p sona eccīastica, p alio pignora mīsā
hec pena habebit loci infra mensem. die fm gar. q̄ n
stati pnstīnū. reuocāsti. ente mīsa mēsem. t. de sen. ex
cūīcq; vel fm guil. reuocacō re integra fieri debiantēz. p
cedatur ad actū, alias locū hab; pena. ar. ff. man. si ma
dassem. ff. ad maced. vti. e. l. li. fīlij. s. de sep. ex pro de
cami. si fīnāstā ofīōnē o cesse erāt vl exērse repsalie. s. ci
cos nō hy locū pena q̄ ostō futura rēspicē. s. de ofīci. ord.

non tñ ampliꝰ vtetur illis nec eas extēdet alias huiusmodi pena locū habebit que ē late fnie ut patet ex verbo subiaceat. Romana de verborꝝ obligationibus tēpore iuris pēnā ē iurisdictionem suā exequitur pūire iurisdictō impediūt alias nō nisi obiectuo amplius tribuat. ℟ hoc rarō iniuriat, nec puniet, etiā si iurisdictōnem nō impediant. ℟ dicit.

b Licet i. liceat ē visitāti qñ sm gulis āms facē pt sua ata forma dēcē. e. li. de cēsi. romana. etiā si epi non sint negligēs. e. t. c. ul. et tolle ℟ qd est. j. ꝓ aliēte pūire eos q̄ nūc c. d. Alijs quibuscūq; etiā si de familia sua nō sint. Illo. trāsmittit qd est. j.

f Debita. qō dicut no. ix. q. iij. e. j. s. de of. or. pasto

g Pūs taliare. et sic ē iudex in cā sua. ad idē. xxiij. q. iij. gulij; aruns. sed otra. q. nemo sibi vl suis ius dicere debt. C. ne qs in sua cā. l. vna. xxiij. q. iij. inter q̄rela s. et. q. v. de o. c. cidendis. et. iij. q. iij. c. i. de hoc vide. ij. q. vij. si quis ergā. et. s. de cli. malefico. c. i. Dixit ℟. G. q̄ si iniuria illata plaro ipsu, tñ oūgit non pt ali quē, p iuria illa pūire. si vero trāgit ecēiam vel publicā vtilitatē, pē iniuriātes pūire imo nec talē iniuriam remittē posset. lxiij. di. salomitane. adm̄ stat filij familias qui pt remittē iniuria, sibi facta m̄ gtū ipsu, tangit ē ℟ nō m̄ptum trāgit pēz. ff. de iniur. l. i. q̄. vsq; adeo iniuriā igitur sibi vel suis illatā p q̄d eius iurisdictō impediūt poterit pūnie ar̄epus si notoria fuerit alias nō. de vereri iure nisi obiectuo amplius tribuēt pura q̄ etiā nō notorias teas q̄ iurisdictō nē nō impediūt pūnie possent. obiectuo eni iurisdictō

hoc p eandē ꝓ unciā diriguit. a etiā qñ colūt eos q̄ nūcijs suis quos, p illo vel alias ꝓ pūcias ipsam sua dēbita iurisdictō nē vtendo trāsmittit iniuriari p̄sumūt si hac occasione sua in bijs impedianꝰ iurisdictio. p iniuria hmōi dūmō existat notoria ꝓria aliēt ate pūnire nisi amplius ei de remēsis eēcie obiectudine optē dinoscatur. Sibi etiam et meropolitanis alijs in suis pūcijs dū sic in illis iurisdictōnez exercēt puniendi manifestas enormitates offensas tūc eisdē illatas vel suis etiā si exmdē impediri iurisdictōnē hmōi nō oūgat libera sit de nra speciali occasione facultas.

Egradad qualiter fieri debeat a nobis tua fraternitas requisiuit sup quo nbi taliter rūdemus. q̄ ℣balis degradatio seu deposiō ab ordinibus vel ḡdibꝰ eccīasticis est ꝓprio epo sibi assistēte in degradacōe clericorum i sacris ostituto. ꝛ. ordinibꝰ certo epo. ꝛ. numero diffinito canonibꝰ faciendā. quādq̄ ꝓprij epi sen

nē ribuit. s. de fo. ope. cū oūgat. ff. mō. Imo. iurisdictō nē ip o. ꝛ. progādo hui. dēc. bñficio o cedit q̄ rales iniurias etiā si iurisdictōnē nō impediāt pūnire possint.

g Alijs. ad idē. c. e. li. de of. ordi. c. i. in fi.

h Et, p id est. vel sm alios, aprie ut sci etiā manifestos p publicā famā ex̄ de accusa. qliter. ij. pūnire possint.

i Clerici igit degradādus vel ibꝰ sacris mdut. ꝰ in mambo bñs librū vas vel aliud instrumētū, seu ornamētū ad ordiēz suū spectās ac si debēt in officio suo solēniter mistrāē ad epi pūtiaz ad ducatur cui eps publice sngula siue sntr vestes. calix. liber seu q̄ us alia q̄ illi iuxta morē ordiariozꝰ. clericozꝰ. m sua ordinacōe ab epo fuerit tradita seu collata singulariē auferat ab illo vel timēto seu ornamēto q̄ d̄ datū vel traditū fuerat vltimo medo ādo. descēdēdo ḡdatim. degradacōez. ꝛ. oūnuet vsq; ad pmā vestem q̄ datur m collacōne tonsure tūcq; radatur caput illi. seu tōdeatur ne

k Exmdē i. ex iuris supdictis.

Degradatio. dñ sicē. a. dicit qliter clericus degradatus tradēdus erat curie secēari. s. de v. sig. nouimus. si pus erat sicēdus qliter debēt degradari. et ℟ ꝛ. et hoc dēc. dicēs in sūma. quibꝰ assistēntibꝰ fieri debeat degradatio. quibꝰ vestibus ornamentis libris et instrumētis i degradacōne fiat exspoliacō. et qbꝰ vestibus vestatur ipse degradans.

m Canoibꝰ. xv. q. vij. felix. et. C. si autē. et. c. se. adiūgēt eni sibi epi in cā pbri sex epos. in cā diacom tres. ut ibi et dicam? q̄ eodē iure cēsebatur sbdiacon. s. de s. non ord. minimur. et hoc vera pōtest in casu. s. e. li. de heretic. cā. et sic y eniz est dicē q̄ sp alia faciliuꝰ cōstituūtur q̄ destruūtur q. solus eps dat ordiez q̄d solus tollere non pt. x. v. q. vij. eps solē. s. de trāsla. mter cōpalia.

n Presentia rēcitur in pūtia capitulī sui. s. de accu. q̄liter. ij. de excēs. p. c. i. xv. q. vij. eps nullius. nisi de sue tudine sme ipsis hoc facē possit. a. e. li. de o sue. c. iij.

o Et clerici. s. de de. egro. c. i.

p Insigma. ff. de bns q̄ non ibi. ad idē. ff. de re mili. l. iij. C. pena. i. aut. ut cli. ap. ꝰ, ꝰ. epos. C. vlti.

q Spectās. sup quo vide. xxiij. di. epus.

infa. l. ij. C. ign nomine

ca. et talis ē infamis ut

q Spectās. sup quo vide. xxiij. di. epus.

cii.e. sequitibo-
a Qn eodē ita
b Priuilegio cl'iali. approbata ē igit. q
bet fuerit q pcutiēs de gradatū madit in canone ꝗ pter cata
cteres quē ille retinet et in mēoriā etā pstine dignitatis
.ff. de decurs.l.iul. de
ose.di.iiij. oñcitur.
no. aūt §.l.di. acce
dens. et. liiij. di. c.
.ij. hæresi. di. dictū.
.§. de hre. ad abo
lend. ā. ci. et. §. de
sen. ex. cōmnqt. q
opi. adhuc forte ē
verū m. v. balterr
de posito de quo lo
quitur. pñcipū. et
in actualiter dē
dato habeat locū
iste fms sicut. in
ipoz. rehtucōne ē
distinctō inter eos
ut. no. ij. q. vi. dico.
.ij. facte etas. §. lita
p op. bar. §. x. no.
ix. q. i. in fsima. et
etra opi. io. ibi po
sitam. et otra opi.
lau. ala. t. et. §. no
.§. de deri. ex. m. e
.ij. qui dixerit dē
datū officē verum
sacrm eucaristie.

Quamuis. q
ui mutētio
carceris fuit ad cu
stodiā ñ pr. quis
punir pena carce
ris pctuo et ad tū
pus. §. dicit.
b Nosatur. C. de
custo. reo. l. i. et vl.
vbi dicit q hūl quos
tenet carcer mlusos apta diffmiōne sancimus ut aut
ouictos velox pena subducat aut lib ēādos custodia
diuturna nō omacere. ad idē. ff. de pen. l. aut bāna. c. fo
ce. Tibi. cui loquatur nō apparet. vnde intelligat. lem
tur nō solū in epo ꝗ etā m quo aiqi quiuis. ictēm p
ch. e. gelica punire pt. ad idē ff. de sen. ex. §. clicos. et. cō
f. Im pctuū. §. ñ expmatur an in pctuū an. ij. dū dixi.
a. ī epus stabitur expsso ꝗ simplr dānetur pctuo nō ē
potaliter intelligitur dānatus. C. de pen. l. seruō. de quo
dic ut. l. bi. et. §. de ostr. et litis. ff. de postul. l. puto. q.
g. Sexpedire. sicut mare. quo ad custodiā non ꝗdi ꝗ
ei mitēto secuū ut. C. de custo. re. l. in. fic dico q. i carcē
quo ad penā nō fiet mixtio. et ē ñ. quod dicamus de mo
nasteriis q. non debēt eē duplicia. x. viij. q. ij. diffimm?.
piculosa est cetni talis omixtio. 8. e. li. de sta. reg. c. vno
h Denq; dam. §. idē, pb adatur. a. de hre. c. pnl. in fi. ñ
de v. sig. nouitus. in fi. explis. 8. e. ti. in q. dudā.
bricio. posteris. pone. q. mmūitas alicui. ei
i Masculū. et merito posteris o cessa nō ꝗ ben
dit feminas. ff. de mu. et ho. l. vacaco. ff. de iur. mmu. l. i.
.§. i. pxrea exquo quis te mupcijs natus est. dēbi pñcipe
qui ei nō mēm. ff. de sta. ho. l. cū legitime. q. omino ve-

facūt monachi apostate facūt eni
m sīn totū tonderi ne apparēāt vestigia
tonsure seu clicatus vestigū remaneat in eo dem.
c Potrit autē ēpo in de
gradacōne hm oi vtuer
bis aliqb. ad terroē illis
opositus q̄m collacōe or
dinis sūt collata dicēdo p
sbitero he vel sīlia verba
in remo cōne planere. Au
ferm? tibi vstē sacēdota
lem et ē honoe sacerdo
tali pūamus. sicq; in re
mocōne reliquoz. insig
nū sīlibus verbis vtens m
ablacōne vtinā quod m
collacōe ordinū fuit pri
mū infrascripto vel alio si
mili modo. pnuncier siue
dicat. aūctē dei omipoten
tis pātis et filij. a. sīs sīn
cti ac nīa tibi auferimus
habitū clicalem et de pōni
mus de gradatimus spolia
mus et exuim? te omi, oz-
dine bīficio et pūilegio
clericali. Dem.
a Sānis ad recōum
cultō diā nō ad penā car
cer sp̄cialiter deputatus
esse noscat. nos tū nō im
pōbamus sīlbi ec dos tibi
clicos obsessos de crmīb.
seu ouictos eoz. excessibo
q̄ posmis ceteris q̄ circūstā
tus. pud a deliberacōne pā
tatis in pctuū vel ad tpus
put vidēris expedire car
ceri mādēpxs ad pnias p-
agendam. Dem.
b Dicūq; alicui et eis
filijs seu posteris vsq; in
ēcam gnacōē pena impo
nitur ab homīe vel a ure-
pena ipa eos tm afficit. q
p masculū am nō p femi
nīā limeā descēdē bmos
cātur. nīs aliud in ure vel
sīnia sit expssum. Dem.
c Ure. 9. e. li. de
bero. c. 1. et. c. sta
tutum. ij.
m Sententia. 8.
e. li. de sīma. c. vy
no. Sed ponevs
ad terciū gradum iure vel sīnia damnata est vtraq; sīne
masculina et feminina ego non damnans. vtralq; ci
lia fic dānat. nīs m omīū. queritur. an filij sīc suscepti
tali mr. momo sīne dānata. hāc qōnem formauit hsh
s. e. in quibusd. l. et dicit distīnguēdum an talis mu
lier secūer ducta fuerit et cū dānat sīe filij vel ag ad ma
am expssam. an ignorāter. et tūc filij nō sīt dānati, qm
pris ignorānā sīcut ignorānta alterius parentū facit
plem legitimā alias de illegitimo. oplexu gemit si ho
na pcesserit. 9. de dam. dēspon. ci mīb. bīcē. 9. quis. fmi
lo. et tmo. ff. de iniu. nup. l. leger. vna. et sic etā posit in
telligi scōm eus. c. xxxij. q. iij. liberi. vel loquatur aliud
scōm legē lombardoz. qd dic ut no. 8. de ser. nō ordi
pl. qd dicit de sacēdē pāse sit verū. ꝗ quod dicit de igno
rante possē esse verū ignorāna facti sc. qe nesceb illū
talē esse. ignorāna iuris qua sciebā illū talē esse ꝗ ignō
rabā. q. ius posteros cuis dānatē seuis. ad ꝗ. de re
gul. iuris. iuris ignorātia. sed et ignorāna facti videtur
o tra. sicut si qs credēs otrahē cū libera otrahat cū sua
tili filij sūt sui dīi an alle. sed ēdīs non ē mirū ꝗ ignorāna
non excusat p quā ipsi dīo fierēs pūdicū ñ excusāt. ꝗ
bicnulli infertur pūdicū. et idco sustīeri pēilla solum.

V

Felicis. in pma ptē pumit bomfacē. insequētes capientes aut penitētes cardinales et eius crimis so cios vsq; ad. C. q. fi quis. vbi pumt eos filios inepotes ꝗ vsq; ad. C. pñti. ibi ipsis misericordiā penā addit vsq; ad. C. cū aurē. vbi pomt quā fatētes; cū absoluūtur facē vbi ētur. et quid p absolutionem obsequiūtur vsq; ad. C. Filios. vbi tractat de nuciis filiarūm vel simpliciter fauētibus huic crimini vsq; ad. C. ceterū. ibi ad collaterales pmittit bas penas extēdit vsq; ad. C. pmissis. ibi pomit de mesquēdo clericos vel religiosos familiares ꝗ vel cardinalū vsq; ad. C. si quis. ibi pomit de occidētibus cardinales vsq; ad. C. p hoc. vbi dicit mebilomnē ptātes seculares pmittēdo et ratalē vti vbere et hāc obtinuōnē erā fa cere obstuari et cōtra facētēs penā imponit.

b Inbentes. ad idem. s. de vur. calli. c. i. eii fi.

c Detractis. ad idem. s. m. p. de. bu ius libri.

d Sacrilegii. qō tēto magis esse cē seur ꝗ to psona q patiur maior. ē. de pe. di. i. aut facta. C. de epi. et cle. l. fi quis in hoc. et J. e. C. pmissis. de mul tiplici sacrilegio tractatur. xvii. q. iiij. C. sacrilegium. et. c. sequētibus.

e Cardinalē. cōtra penitētes capitēs vel bāmentes eos. p. quisū est ho die p cle. de pēn. si quis fuad cē.

f Periculerit. ꝗ mtelligo illo qui nō iure ꝗ facit. q nō se defendēdo tūc eni cellares pena a. de homic. sicut. li. de sen. ex. li. ve ro. nō eni tale peccat cū aliēte legis id faciat. xxiii. q. iiij. qui peccat. cū eni eū committur par facinus pari pena. Socio. na pumentur. C. de epi. et cle. l. ꝗ quēq; in fine de ꝗ. ij. q. i. nouo. et. s. de of. de. l. c. i. s. de sen. ex. quātē. xxiii. q. iii. c. ul.

g Ratū habuit. intelligo hoc si eis pro placōne vel nomine nie factū. vt. dere. iur. ratū quis. et J. de sen. ex. cū ꝗ. ij. Rm. Alij. otra dicentes ꝗ speale q pena habeat locū in ratificātē licq nō fuerit fūo noie gestum. ꝗ cre do stan dum regule.

h Fauōrē. nō mu dūnē. simpliē q de illis oītet J. C. ꝗ lud.

i Receptauerit. pari enim pena fūr pumēdi receptatores pessimi sme quibo ādīn quētus. hīn latere non pñt. ff. de receptā. l. i. C. de bijs qui la. occul. l. i. et. ij. mi si ēnt. o fan gnei vl affines. ff. c. et. l. ij.

k Dānētur. ex sua regula. iuter. J. quia bona damnatorū erādēt. m b. de of. et nō in fisci. C. ō bo damna. autēm bona. ꝗ ꝗ fallit in ꝗ crimine lese maiestatis. C. ad. l. iulā ma. l. ꝗ qui. canō. misara. vi. q. i. q. verū. i. in crimine bēlis. s. e. li. de hereticis. ci scōm. ri et filij bij ponitis.

m Disponāt. illi non vocatis. etiā si de facto possideret. s. e. li. de ꝑbenlicij. et ꝗ sonat. vbū libē. s. ꝑpositū.

n Rectā. ō collaterālibo eni tractat J. C. ceterū.

o Pontifical. alias eni tales nō inclurebantur. nisi fuissē de ipsis expressum. s. de oef. prebilectus. ad idē. s. e. li. de hereti. mq.

sitores. et. J. de sen. ex. quia periculosum.

p Simili. intelligēdum nisi aliud fuisse expressum. s. e. proxuno.

q Socii. eū ēnt eū committur par facinus pari pena. C. de epi. et cle. l. ꝗ quēq; in fine de ꝗ. ij. q. i. nouo. et. s. de of. de. l. c. i. s. de sen. ex. quātē. xxiii. q. iii. c. ul.

r Ratū habuit. intelligo hoc si eis pro placōne vel nomine fuerit factū. vt. dere. iur. ratū quis. et J. de sen. ex. cū ꝗ. ij. Rm. Alij otra dicentes ꝗ speale q pena habeat locū in ratificātē licq nō fuerit fūo noie gestum. ꝗ cre do stan dum regule.

s Fauōrē. nō mu dūnē. simpliē q de illis oītet J. C. ꝗ lud.

t Receptauerit. pari enim pena fūr pumēdi receptatores pessimi sme quibo ādīn quētus. hīn latere non pñt. ff. de receptā. l. i. C. de bijs qui la. occul. l. i. et. ij. mi si ēnt. o fan gnei vl affines. ff. c. et. l. ij.

u Dānētur. ex sua regula. iuter. J. quia bona damnatorū erādēt. m b. de of. et nō in fisci. C. ō bo damna. autēm bona. ꝗ ꝗ fallit in ꝗ crimine lese maiestatis. C. ad. l. iulā ma. l. ꝗ qui. canō. misara. vi. q. i. q. verū. i. in crimine bēlis. s. e. li. de hereti. ci scōm. ri et filij bij ponitis.

v Disponāt. illi non vocatis. etiā si de facto possideret. s. e. li. de ꝑbenlicij. et ꝗ sonat. vbū libē. s. ꝑpositū.

w Rectā. ō collaterālibo eni tractat J. C. ceterū.

x Pontifical. alias eni tales nō inclurebantur. nisi fuissē de ipsis expressum. s. de oef. prebilectus. ad idē. s. e. li. de hereti. mq.

a ¶ beneficiis. de
dispãsate. n. dixerat
ꝗ de ꝓfisco dicẗ de
b ¶ Insecutio. de
pcussione. cap. cõe
non erat dubiũ ꝗ
de insecutõe ꝗ spe
cialiter statuitur ꝗ
pena.
c ¶ Vicinaq. que
sint loca vicina. di
ci iudicias arbitrõ
quo ad ꝗ rẗnqué
dum. et possent di
ci vicina nõ distãs
tia vltra duas die
tas vulgares. a.
de ꝓp. nomilli. vel
legales. q. e. de p
ben. pñti. ¶ loca.
vel nõ distãtia vl
tra vnam. q. e. li. de
ꝓp. statutis. vel m
fra. pauciẗ. n. de e
lec. coram. arbitra
tur g̃ in hoc bono
inde. r.
d ¶ Articulo. fi. x.
vij. q. iij. ꝗ ꝗs sua
dente. q. de of. ord.
pastoralis. cũ ſ.
e ¶ Et ꝑ ponce. ſed
ꝑ pignora vel fide
iussores. ff. mãda.
l. ſi mandato. ¶
paulus ſũdit. ali
as verbũ cauciõis
nudã. p missione
ptinet. ¶. de ꝓ. fig.
sancimus. ꝗ ſi ſi ca
ſu sufficiẗ cau
cionem dare non
poſſit dabit iurato
nã vel cauebit. sub
porthesis suarũ re
rum. ¶. ſi ep. ¶. de
auten. ꝗ. aliter. e
ff. aut leg. i. no. ca
l. ſilio. m. ſi. e. fac
gõ dist. ¶. e. li. de v
sur. ¶ ij. e. q. vno. ã
te xxx. post dum
resti. p vias.
f ¶ Mare. mare. e
fixpiam in cbpil ba
bere. e vltra mare
esse bee pcanali
ã omnẗdã. ff.
de mer. et re l. re. e
gatur. i. ꝗn. ff. ad
l. pop. de pariẗd.
l. pena.
g ¶ Prosequatur.
iij. q. vij. omnibus
h ¶ Acũsatio. q.
pus acũsata erant
bnficiũ vel officiũ eccias
cũ denegatus accessus. et
ut magis famosa fit coz.
m fama ad actus legim
mos nsius esi pareat adi
tus nulla porta pandat
eisdẗ sup aliquo pmisso
rum omm sx dispesacõis
adempta. ¶ Pñũ mebi
lominus adicimus sanci
omi. ut ex insecutõe pdcã
sicut ex iniectõne manuũ
violẗa ipo facto excõi
cacõms sniaz. ꝗs mcurrat
et tam insecutor q̃ alij fu
pdicti tãn mali pticipes
q̃ diu in sua oũiacia pdu
rarint sngulis diebus pñia
as a sedẗiuis pulsatis cã
panis et cãdelis accẽsis p
omes illius loci eccias m
quo tamũ facmus fuerit
attẗptatũ ne nõ cunt auz
et dio cessũ vidaz. excõica
ti publice nũcientur. Sed
ab alio q̃ a romano pũti
fice possint absolui. i bn
ficiũ obtinẗ. mlt dũtaz at
mons m articulo ostiuũ.
i ¶ Cũ aũt fuerit absolue
di pmo sufficientem pdo
nec caueat q̃ inferente pe
ne parebũt et auxiliante
dño pñam pagent mũ
gendã. deinde p omes il
lius loci eccias principales
vicinorũq; locorũ. diebus
diuicis. a sol cẗmbo mcedãt
nudi coꝝ ꝑlo femoralia
t in bnes. a ferulas deferõ
res i manibo cũ quibo pe
ascẗ eccias publice fustigẗ
inꝝ post mo ũ vltra
mare et ibidẗ acturi pñia
m p tres ãnos admin?
nec exide post mocũ reuẽ
suri absq; sedis ap. licẗia
speciali. ¶ Verũ cũ talis
gram reo cũiacõis mortue
rit bnficiũ absolucõis ob
tento in dulgeatur ei licẗ
ia ut suã ꝓfuor. muriãz
ꝑsequatur et debitorz. il
lorz. que ottracta fuerint
de postmodũ acũsatis re
pencõ non negetur. ¶ Il
lud aũt nõ duxim? omit
tendũ. qõ si ꝗs fuerit ip
missis nudo ofilio vel sim
plici fauore culpabilis. u
dex i talẗ pnã menat? ex
culpa vt fim q̃ excessi? ex
egerit vm dicẗ a. pecdat.
Cecerũ q. dig nũ ẗ ut
nephãdi rõne flagicij vl
tiomis scuerit as a plus
excedat? et ꝓter enormi
tatẗ culpaz. plagaz. mo
dus exubẗ nec penis so
lis arcẗur. sd anim? ut
ad collat. rales frẽs vide
lici. nepotes et ꝓnepotes
t aliũ possit excedẗ. penas
m h mõi mas ostiuũ de ote
ras circũspectõ ro. pũnici
cis. put circũstantie rõna
biles suadebunt. ¶ Pre
missis cnã dig nũ cessium?
ãne cedẗ ũ ut ꝗ ꝗs q̃ ali
quo p cloz. excessiũ quẗ
q̃ de clicis vl religiosis nre
familie vl carcãi alũ afficẗ
fortẗ psũ. sed. pp xcõis ne
pena de iedo ita q. vm dcã
ec equo excessiũ rideat
ab offensa nrozq. cobideã
tur dei ceps many. re mera
ne forma die ultiõis qual
dei vel nra seu frm nozq. re
uẗnta nõ cohercet. ¶ Si
ꝗs vero p sewl p aliũ occi
derit carcãi alẗ q̃ ab sit vl
de erit cãm mortis vltra
q̃ pmissa connnãr. sic m
dam ptãs iurisdictõis m
surgat. sic rigor vlcõmo
insultat. q. ora vite subsi
diũ mortis sol acũ muoz
vniũs pene nõ cul pz vim
dicẗ e speculũ nõ offense.
obiicats.
l ¶ Simplici fauo
re nudi ofilii vel
simplex fauor. m
telligitur illius. qui
ad malẗciũ facẗ
dum nicbil adicit.
k ¶ Posit excẗdẗ.
quẗdã adicacõ. fi.
e. li. de ꝓp. e. fi.
nam. et ꝑter bane
pmissionẗ. ꝑ a con
mow id pon
rat ei non habeat
imp. ergo par m pa
rem. e. ff. e. sed. mno
tuit.
l ¶ Aliquo. pdicto
rum. sed mlcẗ. ecis.
capcõis. aut peul
sionis. aut sed on a
tus pay. ci in mis.
m ¶ Cobercẗ. e.
de vi. et ꝓ. cli. vi
clericoꝝ.
n ¶ Causam. pri
mam non rem. ot
dig nũ ut. e. de ꝓ
nnci. de cetro. ci
sibi. ostiuũ.
o ¶ Adimim? cõ
ceci. e. ff. sacro fim
ce. l. placẗ. fi. di
pmo p cessatheq
iudicem sed o pl
cularon quas pu
mur. et sic m asu
nõo. ꝓter crimiã
ho rei. e. ff. cui re
gulariẗ fons vbi
criminaliter agnu
. e. de accusa. de bis
vbi de hac. et. q.
v. li. ab ꝓfs. qnti
sunt cui pars ab
quẗ esse absolutus
vel odẗnatũ. e. sol
uisse. ff. de excep.
rei iud. si quis cim
rorũ. ¶ plane. e. fa
cẗ. de ꝓcesso. ad
qõ no. s. de iudi. at
ti cenci. i glosa pu
nulẗima.

a ¶ Privata. ſi. xxx v. q. ij. ita nos. e. s. e. li. de elec. vbi hac pena. ſi eni ipſam hoc pumireur puaerẽur etiã infe ptera ibi, pmptiorẽ habemus iudicẋ ſcj ppas q̃ huic rei de bijs q̃ad ec. o. .l. vel. impñ.

Romana fabrice. quia oferẽtibus ad opus fabricẋ dari ſolẽ remiſſiones ideo de hijs questionib⁹ in hoc ti. poſnit. q̃s autẽ teneatur ad opus fabricẋ dic ut. s. ſi ec. edi. c. i. et. c. de hijs. ſi cũ quarta fabricẋ clerico. ſubſidia nõ ſuffici ant fieri ſolet ad p dicta ſicut e alia pia opa dimoſina rum collectõ ad ſ. s. e. li. de ſta. reg. c. vno. ad finẽ.

c ¶ Hoc. ſcj q̃ reſtitui vel parere no de ¶ Prãtez. ſũt. ſicut nec pnit fotaneos officiales ſtatuere, pter citacõnes faciẽdas ut. s. e. li. de of. ord. romana.

e ¶ Ipoz. q̃ſtoz. f ¶ Proun ae. q̃ſi velit notare q̃ mdulgẽtia non, pſit hijs q̃ ſubiecti nõ ſuit. qd dic ut. s. e. ti. qd autẽ.

g ¶ Monere. et remiſſionij et indulgẽtiarũ ſias occedẽ ut. s. e. nũa. et ẽ caſ⁹ in quo ar ẽpo iuriſ dictõẽ habi m ſb. dito s ſuoz ſuffraganeoz. alij no. s. de of. oz. paſtoral. et. ix. q. iij. c. ij.

h ¶ Remiſis. vel alius q̃libi. s. e. li. de off. oz. romana. m ſ. s. ti. px. e. i. i. ſi.

i ¶ Cõtalis. s. e. ti ex eo. q̃ ſi excellerit nõ valet. ſ. e. c. ul.

¶ Iepus. ſub dito. puta ar diacono arẽpbro abbati poti vel ſimliby p ſomis q̃ immediate ſubſuit epis.

Quid dices de inferioribus puta laicis prochianis certe prochie. nũquid illis eps potenit licẽtiã dare ut fibi cõfessorẽ eligãt. videtur q̃ non. s. e. omis. de pe. di. vi. pla

¶ Per hoc q̃ ſeculariby ptãtibu nõ adimimus facultatẽ vtẽdi legibo otra tales q̃s a diſſus facrilegos catholici pnci pres ſedi derũt. quis eni locus rgimiſſ poterit eſſe ut 9. q̃s rector ſecuritate gaudebit ſi rõna eccia q̃ omniũ eccias. diſponẽre dño capuat ẽ et m gria. cabiby iſtis ſbiciũtur. ſi eius ſibi ſpẽales hmõi piculis exponũtur quẽ eccie ſitũ quẽ fidei ze latorẽ otũdcia tãta nõ tãgerẽt et ofuſio tã aſpa nõ mouerẽt. Porro. ſi ſit uſ ẽ dolebit. ſi fidelis matre ſidei leſa ledetur. ¶ Quapter ſi pnceps. ſenatoz. o ſiul. ptãs vel alius dñs ſiue rector otra pſiuptores p dictos pnts oſtõmſ te norẽ non fecerit obſuari tam ipi q̃ officiales ipius infra mẽſem poſtquã res ad notiãã eoz. pueneit coipo ſniãz excõis meurrãt. Cunitas vero quecũq̃ alia pter vrbẽ q̃ talia faciẽti vel faciẽdo ſeu pſumẽtibu in hijs oſitũ vl. auxiliũ dederit aut fauorez vel infra mẽſem ſaltẽ talitẽ dẽm quẽres put tãũ faciẽnoris enormitas exegerit et facultas ei affuerit nõ duxerit pumẽdos pũtiſcali et ſupra ſit eoipo dig̃tate puata et mchilomiꝰ rmaneat interdicta.

¶ Ino c. iiij. in oci. lugrõ.

De penitẽtia a remiſſion.

Romana eccia. et infra Queſtoribu aut fabricẋ remiſis eccie remiſis archi epus ſeu eius officiales citãdi ſuffraganeoz. ipſius eccie ſub dictos quoꝰ idem q̃ſtores ſibi reſiſtẽ aut nolle parere dixerit ut ſup hoc oparẽt cõtã ipis nequaq̃ tribuãt ptãtem. Sup temigna vro ipoz. recepcõe ac ſbuentione ipi fabricẋ faciẽda pnt eo ſdẽ ſuffraganeos et alios xpi fideles remẽſis, pũcie caritatiue monere. ¶ In oc dẽdis q̃ mdulgẽtiꝰ nõ excedat remẽ. archiepꝰ ſtatuiꝰ o cij. q̃ ſialis. Oñ. viij.

¶ Iepus ſuo ſub dito o cellent ut ſibi poſſit pdoneẽ eligẽ o ſellorez ille q̃ẽ is elegerit in cali bus qui eidẽ epo ſpẽalit refuãtur nullã habẽ pẽtus ptãtez. cũ in q̃ſali cõcelſione illa nõ vemãt q̃ nõ eſſ q̃ uſ verifiꝰ in ſpẽcie o cellurus. ¶ Nulla q̃ ciũt. de proch. nullus. hic otra. q̃ quilibẋ de dioẋ. ꝑ recurrẽ. p pũa et ad. priũ ſacerdotẽ et ad eũm vel archi ꝑbiterũ cathedralis eccie quiquo ad hoc ẽ vicarius epi ut. s. de offi. archiõ. officiũ. vnde creeo q̃ ſufficiat alterius licentia ſcj vel epi vel prochialis ſacerdotis.

l ¶ Idoneũ. qui ſciat circuſtantias ofidẽrẽ et biũſis me dicamentis vtiad ſanãdus egrotũ. s. e. omis. de pe. di. vi. qui vult. de homicia. ſicut dignũ. m ¶ Refuãtur. q̃ ſiume iſti caſus. dic q̃ abſoluẽ excõicatoꝰ maioꝰ excõicatõe nõ cõpetit ſimplici ſacẽdoꝰ ſi epo ut. s. ꝰ ſen. ex. nup. Imponẽ penitẽtias blaſphematoribꝰ dei ſcõrum. s. de cſi. maſ. c. ij. Sortilegis. s. de ſortil. c. ij. Commutacõ quoꝰ libꝰ voꝰ ut. s. de vo to. vo. re. c. i. Diſpoſico maſe ablatoz incertoz. vel certoz. qi nõ ex tant bij quibꝰ faciẽda e reſtitucõ. ſ. de iudeis. cũ ſit. Penitẽtia mrimomo rum clãdeſtine cõtractoz. vel cõtra interdictũ eccie p epos ſolet imponi. s. de clamde. deſpon. cũ imbibicõ. et de mrimomo ptrac. cõtra int dicẽ. c. i. et vl. Solent epis refuari pnie oim publicorũ enormũ criminũ. oppreſſiomꝰ filiorũ ex apoſito. vl ex caſu cauſcunq̃ homicidij. falſi teſtiomij vel falſi mſtrumẽti pjurij mcestus corrupcõis momalium coẽũtis cũ brutis. et hijs ſimilia. ad hoc. l. diminor. et. c. in capite. xxxiij. q. ij. q̃ cũ. q. cũ ſi.

n ¶ Coeſſurus. ut ij. de re. iur. i q̃ſali cũ ſitis. ocoz. ad idem. s. e. li. de offi. vica. c. vlti.

o ¶ Oſtuetudine. eſt eni onerosa eccijs ideo nõ valet. s. de oſtue. e. ij. et ex ea frãgitur eccia hice diſcaplme neruꝰ. s. de oſtue. cũ venabilis. et iam eſſ ꝑ otra obedictias ꝑſcribẽ quod eſſe nõ ꝑt. s. de ꝑſcrip. cũ non liceat.

a ¶ Cligē. epi et aēpi et supiores et inferiores ab epis
exēpi ti bnt a iure licēiam q ꝑnēui cōfessoē sibi eligūs
qui pt eos solue & ligare s. e. n. t. u l. possum cōferri
b ¶ Ligare. ꝛeo dixit q eucēiq; volo peca mea petēto
etiā salubre anime ꝓsiui si ille non pt ligare vel soluere
ut hic vides. sic dicimus de laico in necēitate q possum

pt ostendime mtro duci
q aliqs ꝑter sui supioris
licēiam cōfessoē sibi eli-
gere vel eat qu eū possit
solue vel ligare ¶ dem.

¶ Indulgentie q ab vno
vel pluribꝰ epis m eccia-
rum dedicacōbꝰ vel alij⁹
ꝗbuscūq; calibꝰ o cedūt.
vires nō obtinēt si statutū
excesser mt o cilij g'nalis.

¶ mōc. iii. m o ci. lug.

de sma exōis

Qdm medicalis
sit exōicatio nō
mortalis disqui-
nans nō eradicans. dū tā
is in quem lata fuerit nō
ꝛemnat caute pudeat

de quibꝰ dicitur. s. e. sacro.
m ¶ Excōicat. suspēdit vel interdicit. ff. e. c. ¶ a bo ee cauē.
¶ Scriptis. no. casus m qbꝰ scptura negātur. et de bnf
plene tpis. s. e. li. de cens. c. i. citatus coā nobis renu
o ¶ Cām ut q pemptorie ir opere et de iusticia visiti
rus vel q. iusius ut mfra tale diēs centū nōs solue ad
q fibi ex ca dꝰ posi
ti tendebant qui fa
cere ēt salsuit. iddcir.
co T. e. ēt ꝗ o to re
tro gradū q. pri
mo dbꝰ cām expri
mere et posteā ex
cōicare. si nūqd ij
cōstituēto locuꝰ bꝰ
eū excōicat cō fers
cōtra incertā pso
nam ut. v. q. q. qui
b am. e. s. de of. ec.
si facerētur. dicta ¶
dam q nō. ad fi. s.
e. li. de sc. q cōtra
certam. ff. nutius ē
tenē cōtrarii ni q
ff cōstituto g'nalē
loquiatur ni q certa
m pōnā lici nō
expssam ligare sma
que ei ꝑsita exp
mentur. ad ff. e. to
mana. ¶ cauteam.
Et nota ex hac ſſs
tuas mūistratēm
ter sias e excōica
cōnē a alias diffi
mitias q vemē
dbꝰ ferri in sepnl.
ff. ff diffinitiū nō
ferantur m sepnl nō

Ordinalis. s. e. ca ex eo. q excōicat suspendit
Sem medicinalis. Iudex vel interdicit sepnl
ꝗ faciat et cām ascribat et requisitus ecēpli sine
tradat. ff. mensem. quo ora fecerit p mensem ab mg vel
su ecēie et omis ē suspōsus. et relaxabitur illa sma p su
piorē absq; difficultate et e ordēabitur latos m expēdis. et
alias pena digna si fie suspōsi ce ebrie ut pus sue infgu
lares nec absolutitur ab alio q a papa.
b ¶ Mortalis. ut. vi. q. i. multi. c. xxiii. q. iij. notādum.
¶ Contēnat. et sic amplius ex decp tulgatur. xxiii. q.
iij. notandū. xi. q. iij. ¶ cū ergo. e. s. e. ti. p tu as. crescat
igitur homo p merītū obedīēte parēto unique sententie
. xiii. q. i. sēcdū. xi. q. iij. quid q. ue ignoscemo ꝗ solū
b ¶ Corrigēs. siue placēdo si bū agitur ut vita ho
minū corrigatur ut. xxiii. q. v. p. dcēt.
c ¶ Medēis. sanabit et medebitur q nū in se erit. alias
non erit q ab sibi impuretur. xliii. di. c. ephesius. et vii. di.
c. vi. faciat igitur q sma sit iusta. ex aio ex odie. ex ca

iudex eccīastīcus ut m. ca
ferenda ostēdat se pro-
sequi qō corrigētis fuerit
et medētis. ¶ Cuiusqus
igitur excōicat excōica-
tionē m scriptis proferat
et cām excōicationis ex-
presse ascribat. ꝑter quā
excōicano. ꝑsentur. Exē.
pli vero hutusmodi scri
pture teneatur exōisicato
tradē infra mensem si fue
rit requisitus. sup qua re
quisitione fieri volumus.
publicū instrumēum vel
tras testimomales ofici
sigillo aucēico consigna
tas. ¶ Si ꝗs aūt iudicii
hmōi ostinationis teme-
rarius extiterit violator

tenet. de re. iudi. c. vi. sma aūt excōis licꝰ non fit lata in
scriptis tenet ꝗ locū habēt pene q. ff. sequitur. Int in dif
finitiuis non ēncēe expmē cām. s. de re aūt. fiers sed in
sma excōis secus vt hꝰ vides. sit cā ligar in excōicatio
p ¶ Propter quā. et licꝰ falsa. vi. q. iii. c. i. et. s. e. sa
cro. De absolucōne dic ut. s. de of. ordē. ex pte
q ¶ Exemplū. tota le. alias nō esset exemplū.
r ¶ Excōicato. p ꝗ videtur loqui cū excōicatur ē a ꝑsona
fatetur ē quo ad tradicōes ēcēsia. dit loci pena ē fes
s ¶ Requisitus. al. as. q. nō habe tur. e. ff. s. e. de ap
ap. ut sup. c. ab eo. et intelligo. q requisitō fiat loco vere
ep ecēiho. ar. p. e. ab eo. e. s. de c. e. c. ti m vero. e. mi
ligo mensem a die sme non a die requisicōis. sic. q. vi.
¶ diffinitiua. ꝗ. iudicabo. et. ¶ de ap. l. in dicto. si aut
requiratur post mēsem non habētꝰ locū. si ostōs pena
ff. si omnius ill. ꝗ dare tenetur sicut et cetera acta cū de
ꝑbare. q nō ora. ad. s. de. p. e. ant. cū diferti.
t ¶ Autentica. ista sūt para. s. de fi. mstru. c. ꝗ ad dē
. e. li. de of. ordi. si canonici. Sed nūqd sufficit restes vi
deri. q fic. ¶ de fi. mstru. in exercēdis. q. de fīe mstru
cū Iobānes. die illud regulare. sed hoc special sicut et
alia q dist. s. de cens. c. i.
u ¶ Iudicii. quotūcūq; ut etā sacdotes excōicantur hꝰ
ēstare debēt. a. de of. ordē. ca ab eccīa. q. pena ēt suspēsi
oms te qua ꝗ. loquitur in epis locū nō habētur. s. e. q
u ¶ Temeratus. ꝗ. liquid negātur q sit m ꝗ pietosi
tolo videtur p hāc lēx. ad ff. vi. bo. rap. l. ij. ¶ qui mul.

V

Die ôtti q̃ sufficit q̃ in negligẽia stultitia vel fatuita te hoc fecit. ad ioc. ff. de iurd. eiũ quẗ ermẽ. et ẗ fi. s. e. si ne cli. vel mo. c. ij. et p hãc ſiam puto q̃ ſi excõicator nõ fu it in aliqua culpa puta nõ erãt necẗaria ad ſcribendũ ex piculũ erat in mora creẽo q̃ nõ habeat locũ pena. ad ſſ ff. de vſufruc. equiſſimũ. et. s. de elc. mdẽm tamẗo in ſi.

a Menſem. quo lapſo ipo iuẽ reſti tutus ẗ. lxxi. di. ſi quis ãmodo. et. s. de ſpon. nõ ẗ nobis.

b Ingreſſu eccie. de hac ſuſpẽſione habes ſ. c. ij cui. et adde q̃ dicã ſ. c. ij qui.

c Supio. iſtud ſatis habemus. s. e. ſacro.

d Difficultate. ſ. caucõms exigẽde. vel remiſſioms fa cienda.

e Pena. ſic. s. de vtu pal. miſ ſpẗalis. xxx viij. di. qui

f Obſuari. ea. et ſic iſta tria ſunt paria. et habes ſi. ſ. e. et. is cui. ad idẗ. s. de ap. ad ſſ qũ. c. dilectis. de conſtitu. cũ dileũs. de elec. cũ inter. ſſ. cũ ſi. et intelligas de inter dicto vel ſuſpenſione etiam a ſpũalibꝰ. plata. ſe cus ſi inter dicẽtur ingreſſus eiuratur vel pomeriũ ff. de ſ. expo. cũ i pacto. ff. de interd. tre. p totũ. ſm modernos q̃ ẗ ſi plene no. m p dic. dcẽ. ad ſſ qũ.

g Sicut ꝓua. quaſi m officõ ſuo agẽs ue dicit canõ. xl. q. iij. ſi quis epũs m oclio. quod verũ eſt m quo cũq; officio cantãs ex ĩ quibuſ cũq; horis officiet eccĩam ut in p dic. canone. et ocor. s. e. li. de re iud. cũ eterm.

h Irregularitatẗ. q̃ q̃ ĩ aliquis canoĩcꝰ ſtatuũ erat de excõicatis exrediturad ſuſpõſo. xi. q. iij. c. ſi q̃n epꝰ dãnatus. et. c. ſi q̃s epꝰ in oclio. et. s. de re iud. cũ eterm.

i Sũmũ. nora casũ ſpecialiter ſeu atiũ ro. pon. alios habes de offi. leg. a. q. transla cõnes. et de excel. pla. ſicut in iure.

Olet a nõnullis. qui peẗit abſolui ad cautelã. dicẗ. excõicacõmis ſmia ĩ ſe lata eſſe nullã abſolutum cuiuſq; peẗdictõe nõ ob. miſi dicatur et. p beur. j. octo dies excõicatus. p mamfeſta offenſa. qui. pbat ſe excõicatũ poſſe appellacões. pbacõe penẗcẽe in iudicijs cuita bitur ex iudiciũ non. ſ. dicit. aure pins ſ. ſrictũ mcõnũ

A nõnullis. ſcolaſticis vl̃ hũtibꝰ. ſic. s. de reſti. ſpo. m Supio. ẗ. excõicatorijs. q̃d dicut. s. e. p freques tuas. et. p hanc ſiam q̃ ſic q̃naliter loquitur dixit. ẗ. q̃ q̃ libet iudex ordinarius et delegatus hãc abſolucõẽs im

p menſem vnũ ab ingreſſu eccĩe. ꝑmis nouente ſe ſuſpenſũ. Dupio. vero ad quẗ recurritur ſmiaz. ꝓſaz ſme difficultate relaxanſ latorẗ excõicato ad expẽſas et omẽ mterẗ esse odẽ ner. et alias puniat aĩadu ersione odignaut pena de cẽte diſcãt iudicet ſ̃q̃ ge ue ſit excõicacõnuz ſmias ſme maturitate debita ſul minare. et hẗc eadẗ in ſuſpenſioms. ĩ mterdicti ſen ẗcrns volumus obſuari.

Caueãt aũt eccĩazꝰ. p latũ iudices vmũſine epꝰ dictã pnã ſuſpenſiois in currãt. q̃n ſi o tigẽt eos ſie ſuſpõſos. ꝑma officia exequi ſicut prius irregularitatẗ nõ effugiãt iuxta canonicas ſancẗõnes ſup q̃ nõ miſ. p ſiũũ. põtificẗ poterit diſpẽſari. de ĩ eodẗ

ꝑtiri pñt. Jmo. et aliꝰ otra ĩ delegato dicẗes q̃ delegatus eiũ ꝑ nõ abſolui ad cautelã ex g̃nali cãe omiſſiõe delegata enim ꝑtãs ẗſtrictũ iuris et id ſolũ ſpẗ q̃ ei ſpecialiter ẗ omiſſũ. et ſme quo cã expẽdiri nõ ſpt. s. de offi. del. c. i. et. c. pruẗcentã. ſi ſme abſolucõne ad cautelã. bñ ſpt cã expẽdiri q̃ eũ patẗbit illũ excõicatũ poterit p delegatũ in veritate nõ ad cautelã abſoluũ. ut in. c. pruẗcẗam. ſi q̃ delegat ꝑ abſoluat ad cautelã videtur expſſium. s. de apel. ad pñtiam. ſi q̃ tenẗ cõtrariũ dicit q̃ illud fuit. ꝓter ſpẗalem omiſſiõz vel illõ ĩ auditoriũ ſecus ĩ delegatis. quaſi auditoẽ habẗat ordinariã de ſſ de ſſp. auditor. in de. m. i. glo. n Cõtradictõis ipſius excõicatorij vel adũtari. qui illũ fecit exonũcari. ut. s. ẗ ap. qua frõte. et. j. ſequitur.

o Et an ante. ſecunda q̃ſtio.

p Jmõdi. ſc. ad cautelã. idem puto etiã ſi nõ peẗt abſolui. q̃ nec op eli litur. ſi caſu. ut. s. e. p tuas.

q Jn iudicio ibi. et iudici faciendaeſt. pbacõ. ut. ff. de. pbaẽ. l. q̃nquagiẗa. s. e. li. ẗ ſſp. ſtatutũ. ẗ. cũ vero. cũ ſimilibꝰ.

r Ertorẽ. ponẽ exemplũ. ſ. e. ve. nerabilibꝰ. ẗ. potest. et in bijs buobꝰ caſibꝰ ẗ nulla. excõicacõms ſmia. et in alijs quos dicã. ſ. e. pnãs.

s Certis iudicialibꝰ et extra.

t Illius. ẗ de pcẗcẗ legitima appellacõne.

u Petẗi. humiliter. s. e. p tuas. de of. dele. cũ ſit q̃ gat potest. etã nõ petẗs abſoluĩ. n. q. v. quanto.

x Opponat. q̃ piculũ eſt in mora. iam cũ ſic. deẗdẗ poſſi cũ et. ꝓter pcẗm. ꝓter excõicacões. q̃ facilius moziatur. xi. q. iij. epi. ad ẗt. s. de ap. q̃ frõte. ẗ. ẗ ap. rei vel nõ. lul. ſta. i. notoria. q̃ dic ut. s. de v. ẗ. ſi cũ olim.

y Mamfeſt. et. c. ex pte. vbi de ẗ. Jte m mamfeſta otumacia ut. ẗ. e. venerabilibꝰ. ẗ. ſecus. et ẗ ẗ putarẗ ſi petẗ abſoluĩ ad cautelã a ſmia canõms et dicẗur caſus taliũ eſſe quo abſolucõ fieri nõ debẗ ante ſatiſfactõẽ. ut. s. de of. del. e. vl. ẗ. ps vero. et. s. de cõi. quãq̃. in. ſi. et ẗ m mum. et. q̃ni. m. ſi. et de hẗi. quicũq; m pñ. cũ ſuis. ſi. j. Octo diez. dixit. ẗ. q̃ dic et. s. de reſti. ſpol. frequẗ. et. s. de excep. pia. et. q̃ m dic ut. ibi dixi. et vbi eiũ. cẗ. terminũ. a iure ſtatuit. ſi petatur maior dilacõ negat. ẗ. iuſta cã ceſſante ẗ ſi cã ſubeſſi dixit eũ audiẗdum. et illa

gnali q aufulia. si qua insta eā te ff. ex quibꝰ ea ma. l. i. in fi. et si minor est vel eccia audiretur etiā si, pbacōes ne gligēter in fa terminii omissis. si aut reus ad, pbandu otrariū petēt bil cōes, longior ē danda ē fm eiꝰ, ptest bila cō illa actori q̄ si nō plene, pbauerit adhuc alias plenas, pbacōnes mducere. c. de rēp. in integ. restit. i. pete de. c. sic m bijs casibus audiretur in fra dies statutos et post etiā si potstulat p dic. l. pe tende. m o etiā p terminiū ipm reo datiū p pōl. admittereteur eū ex facto illius impeditur.

Sic. si. exciacātū illū. p mai fetta offensa.

Relaxetur. ē ad cautelā ut fo mata fuit ꝗ sic hoc. ē me. da. m spiritualibꝰ nō sp̄ hꝰ locū q̄ aīā omīa e mendet excōicatiuꝰ p manifesta otia ca vel offensa. pone enī aliquꝰ excōicatum q̄ nō fecit se ordinari. pro moueur ne aīā absoluatur. absitte de te ff. p mno. c. ex mo. ternos. 8. de p̄ben. p illos.

Dubia. c. sic nō ostēdit de nullitate, quā bicebat.

Probandū. de nullitate sēt q̄ fuit fuerit lata post le gitimā appellacōem vel q̄ ē timer intolerabile error. ē.

Actor. secus si ut reus. 8. de iudic. intelleximus. 8. ex eep. ei inter. 8. c. li. de ff. p. c. i. et repellentur a iudice etiā reo nō opponēte. 8. de except. exceptōnē.

Certū iudicū. querātur q̄re aliud iudicū ē aliud ē iudicū. si. Reddēdū at. 8. sup ff. res tacōnes. Prima q̄ in iudicū nō sollēne actō ff differtur. 8. e. li. de except. pia. et sic nō est multū p iudicū. c. de p̄ca. m. of. l. quoniē. q. quō differtur nō aufertur. xiii. q. vi. c. i. ff in iudicialibꝰ magnū est p iudicū. et non sine magno dāno a reo nō petis reuocamus. ff. quēadō restitu. apl. l. si quis ex offitoriū. Dcta. q. Facultus mercheiciātur iudicialia q̄ extrajudicialia et ea q̄ fit in ius. ff. ea q̄ fit. ff. de pei. l. quidam fui. Tercia q̄ in iudicō vbi alū impetum? leuius impedirī debēt? q̄ ē iudicū ubi nullū impetum? ff. eū iuri. n. immu. mur.

Ostens. publicē. lacōne ofitit secus celebratur ut p. 8. de ap. ad pētaz nisam. c. e. o. dilectis.

Admittatur nō stati. ē efficax admissio si posta in possū apparebit q̄ fi admissus fuerit ad electōnē, pos sēta discutietur de appellacōne. si apparebit pus p eū legitime appellasti apparebit illū bi admissum. sm autē apparebit illū sic excōicatū. et sic nō valē voce sua. vel dic ut no. 8. de ap. pastoralis. in glo. pe. 5. q. c. licet. ibi sol uitur in vl. glo.

Tatuimus ex. in dulgebitur sic dicentiut si, pbauerit qō oppōnē nō relaxetur sma. m si pus sufficiēs pstetur emenda vel opetens cauēt de parēdo iuri si offensa dubia ponatur.

In secōa vēo questiōe statuimus ut ia qui ad, pbandū admittēdē pendēte, pbacōnis articlō in ceteris que ut ac. o. in iudicijs attēpt auerit interim cuiteur. extra iudicium vero m officijs postulacōnibꝰ et electōnibꝰ ac alijs legitimis actibꝰ m chilomnꝰ admittatur.

Tatuimus ut. de. nullus iudicū participantes cū excōicatis ab eo in locucōe. a alijs q̄buslibꝰ ligatur p̄ticipās excōicāte cōne mioēr ante mōnicōē canonicā excōicare maiori excōiūicatē p̄sumat saltuꝰ ostōmbo. o. tra illos lime p̄mulgatis qui in crimīe p̄sumūt p̄ticipaē bānatorꝰ. si ex locucōe. a alijs q̄bꝰ p̄ticipās labitur in mno. rē excōiūcatus forti? inducēr at p̄ter index pꝰ mōnicōē canōicā hmōi p̄ticipātes ostīli dā. aare cēsuram. aliter aūt m p̄ticipātes excōicacō. plata non tenē at. p. ferētes pēnā le gitimā poterūt formicidē dem in eodem.

Quia p̄ica. l. osti est in

Monicōē canōnica. ff est regula re in excōiacōne hominis ut sp̄ hoc dat monicō. ut de sen. ex. facto. exim. q. iii. dilicta. et dicitur quō ad ff mōnicō canōnica ut mōnit expmāta nō mātum et trib mōnicōēbꝰ mōnēatur vel vna. p. ibus cūmtuallū diēs. mīs necētas aliud fuerat. 8. e. o.

Consōmbo. 8. e. sup. e. c. si eo dūmo. ff. in medēm. et mūrdū quī cōicat in ōmis excōicātes excōicātē. et cōicā cōne m maiori. ut. 8. e. fīgēt cauēt. q̄ verū ē ff si quīs o ourrāt q̄ ubi ex textu notātur. Nota at aūtē. 8. q. ff si cōicat in crimīe cū excōicato a se. q. non mūrtū maiorem excōicacōnem q̄ sic oūicans peccatīn eū q̄ non nauit et ab eo ē absoluēdus. 8. e. sup. ff. ite sīta fīn le ligare nō potuit. ff. de arb. l. qmi. ff. de vsū. fructus. ei. dixit q̄ minori excōicacōne ligatus ē q̄ ante aūre ornātur. Alij otra dicētes q̄ minor et maior excōicātio sīgcōione m ermie im locucōe ornābitur a aure. nō ab ipmmo. et hoc tenē hostī. 8. e. sup. p. bat ff. p vbum quīdē mm et tūc tē. qd bī facit. p. pma pre q̄ absoluūr a excōicacōne omīcians in crimīe. g̃ non ē sīta canonīcē tūc absoluēdus a prio ordīario. onē hjm qui nō p. Indureēcat. q̄ vīdet se dē cōi. hēc inter homīs esse gūis. est pena. c. de apostata. hn qui sanctam.

Participātes. fīn locucōē. ffsīlīter. Cōsīl. fīnis. Cencat. no. casū in quo nō tenē ipo aure. xi. xxi. excōicacōnis sma. ē fuit ff statuti. p ter epos q̄ statū cōicabāt cū p̄ticipātē aliōs dicā. 3. e. pīti.

Pēnā. 8. e. sacro. vbi pumūtur qui ad mōnicōē nō pmissa excōicant fīdbitos. Io. andre.

Qvia piculosu. et ideo vitādum. xlij. di. quiescamus. s. e. li. de elec. vbi piculū. ff. ad carbo. l. i. §. ij. q. igitur officiū epōz. ꝓtipiozē omnimus. ꝑ gnālius ē et plures guardeur si illud impediri ozingēt ideo ꝓa non eam episcopis ꝗ subditis p hanc ostitucōem voluit, puidere ostitit enim istoz officiū in crismatis ofectōe in frontis crismacōe. ordinū collacōne eccīarū, et alearū ofectatione. et sic multū piculū in suspēsione ipsoz.

b Supiozibo. arepis ꝑiarchis et ꝑmatrib.

c Officij. p hāc ſam non credebā olim ꝗ ostitutio ista ꝑ ret locū ipemis suspēsionis a bñficio liq ostitō. s. de elec. cū in cūctis. et gar. e. ti. cupiētes. rñ hodie nō dubito ꝗ etiā in suspēsionibo a bñficio nō solū ab officio mgrssū eccīe vel sibiꝗ locū hybet ostitucō. ꝗ. ꝓbatur. s. e. li. de elec. si oprōmissarius. c. hmōi. et ꝗ potuerit esse racō ibi dixi.

d Suspēsionis. secus i eccēsiacōe qz in illa ꝑulegiati nō fūt. et nolunt ꝓa intātū eos ꝑulegiare qr tollēt quo ad eos canonē. ſ. ꝗs suadēte. s. ali

e Confōmis. s. e. sacro. et. c. cū medicā. ✠ os similes lis. de solue. c. ij. de elec. cū in cūctis. cū si.

f Sentēte. aliud ē ostitucō aliud sniā ut dicā. ſ. c. xpix. c. cauēāt. ſ. g ꝗ ꝑa vel legatus vel alius ferat aliq sniaz suspēdendo oera facētes hyc non cōprehēdet eos.

g Mādati. vbi sū mādat ꝓa q omnes ꝗlati et clerici solūāt rātam pecuniā suspēdendo nō solueēes infra terminū assignatū. p tales g ostitucōnes snias et mādata episnon oph endūtur. neglecta eni hmōi maiora videntur que specialiter nō deignātur. ff. de minor. Ite apud labeonem. c. hoc edicti. h Ipis. ofōne sniaz vel mādato.

i De episnota q caute puto remorā sniam q olim ſ. erat q ſic dicebat ꝗ episzeoz. supiozibo expsla. c. p quā dicebat ostā. q liq. in sniā dicētur de episnō oprehēdēbantur a epispi. Plus dicebat q ſi dicebat de epissupiozibo nō ie supiozz intellegebātur a episſi non ꝑiarche ad ſi de ꝓp. se des. et omia una q ꝗ incidunnur ad penalia iura restrīgēdā. ſ. sic ota q non ē supiozē oēdmez epo episexpīmitur vemitt supiozes qz non inspicimꝰ dignātē ſi officiū pōtificale. ut in prim. c.

k Habeatur. ſ. erat olim plus de textu et erat q̃dam declaratoria illiꝰ tēe. solet. q̃ nō habat rōnez vñ fuit sblata

l Omana. huius tēe. v. suit dicta. Primū q a episnias latas a ſ̃ditis suoz. suffraganeoz. misi ſ. habeat de ostendūt nō relaxet. Secōm q gnālis sniā epishabeat sniā subditos. Tertiū. q. p peritus vel pitibo culpis monēōne nō pmissa ab eis lata sniā est. ſ. iusta Quartū. q. p futuris culpis vel iam omissis. ſ. q nisi satisfaciāt excōicare nō debēt nisi mora culpa vel offensa vel alia iusta cā subsit. Quintū q. p vmisitāt vel colleg iū non feratur excōicacōis sniā si illos q culpabiles extiterūt.

m Archidiacoozz. vel ipis arcdiacoms. et sic nota mseriores epōz iurisdictōes. hre. de ꝗ. xxv. di. plectis. s. de of. ordi. cū ab electāt.

n Relaxēt. qd si fecerit nō tenet rela racō. cū nec excōicantiū nec excōicatoz. sint iudices. ut. ſ. e. ti. venābitibo. i. Rn.

o Cōsuetudine. et sic ofuetudo iratiibo iurisdictōnem dat. ad idez. s. e. li. de of. ordi. romana. et. c. Ipzs intelligas si hēat ꝑulegiū sup hoc a ꝓa. ista eni fūt ad hoc parta ꝑulegiū. et cōsuetudo. ix. q. iij. o questius. s. de of. ordi. dūo. finl. cū si.

p Omie. canō quē facit arepus in oclio. puticali ifte legat subditos totus puincie. x. viij. di. c. vl. ad ſ. de ꝓbēdāgue. de accusa. sicut olim. Sniaait lata ab arepo. pura. q̃dq; furti fecerit fit excōicatus. ista non oph endit subditos totus puincie ſ solius dioc. fue. et de hac loquitur ſ. nec etiā ipsi ſ̃diti, pbabiliter ignorātes ligātur. ut. s. e. li. de ostit. c. ni. Intelligo tñ delinquētes in dioc. ipsius arepi scādēr illa snialigari qz iā p delictū effecti fūt subditi. de fo. o. c. vl. de rap. c. i. Racō aiit huius dicti est. qz sicut in spē non pt ligare ſ̃ditū suffraganei sui sic nec in gñe uno multo minus. ar. de ꝓp. pastoralis. dioc. deliquitur. ut q Subiectos. et de ſ̃ dēmū cū ista ſ̃ de ostit. c. ij. ij. Rz

r Speci. excōico petrū qz furti fecit sacrilegū omisit

s Cōne. excōico omes q sacrilegū omiserūt.

t Compētēt. s. e. sacro. et. c. statuimus.

u Iniustas. nō dixit nulla. ligar. q excōicacō lata nō pmissa monēōne fallit in casu. s. e. statuimus. Murre ergo excōicator. pena ostitucōis. s. e. sacro. saluo eo qd babuisti. s. c. px. actus futuri tpis nō spectat ad iudicē

x Futuris. qz tra cem. ff. de vsuf. l. i. o. tra. ff. si fui vendi. l. egi. cū si. ff. de libet. agno. l. si q̃s. Calumēia. dic. q tractus futuri tpis non spectat ad iudicēita q ſtati detur exactō. vel dic q lex loquitur in vsuris q fūt odiose. sq qz nō odēnabit ad futuras vsuras q omittūtur ex mora alias bñ. puidet index in futuris. ff. de usū. l. m. bona fidei. sicut in alm̄ctis. ut. m ꝗ dic. Calumenta. vel loquitur lex

cū non est obligatus. si vero ē obligatus in otinēti tunc
iudex, puidet in futurū vnde, ꝓpter piterm oumacā cō
temnat ad futuras expēsas. ut de p.cur. audiens. si q̄tus
ad casū nostrū expēsse oratricis ē sen. ex a nobis. j. vbi
fertur. sinia excōicatōis, p fuerto delicto. et. s. e. li. de osti
c. n. So. dic q̄ aliud ē statutū et aliud sinia. statutū emm
bñ pt fieri, p futu-
ris delictis hoc mo
to. statuim⁹ ut nul
lus ꝓsumat facere q̄ qui
fecerit sit excōica-
tus ipo facto. Asi
ud est sinia que fie
.p.futur. excōitco
.e. si futurū fecerit.
et hoc ē, phibeur
Aliud ē est statu-
tum et aliud sinia.
ut, pbatur. s. c. ps.
xi. et hic. s. e. c. q̄
porro.
a Infra tale tē
pus. est q̄ ne co-
recta dcē. s. de ap.
p.tera. ij. non sed
tedamtis ē quo ea
sup possit hoc mo
to. pferri sinia.
b Mora. odēna
tus in actōne pso
nali non solut ī-
q̄uor mēses ut de
bunt postea pon
ritur ꝓ cipe ut
solut infra certū
tpus alias fit ex-
cōicatus. hic emm
mora pcessit.
c Culpa. q̄ ne
gligēs fuerit ele
ricī tūmis officī
dicēdis potenit ut
de vice ē excōico
ōnes qui non in
terfuerūt horis ca
nonicis hic emm
culpa pcessit.
d Offensa. ab ea et excōiceur si vlterius redeat ad
ipsū. s. e. si ocubme. ꝗ dices q̄n erit repire casum in quo
non mtercedat mora culpa vel offensa. so. si stati post
odēnacōnes factā in psonali vndex ꝓpur q solut. j. cō
tumꝑus fere so. sinia excōicātōis. ñ nō pcessit mora.
vadit ad ecām inuemt dicos sollicitos circa horas ñ
non mtercessit culpa. vel inuemt dicos bñ ptinētes. ex
cōicat eos. q̄ nō suāt ptinētiam ñ non pcessit offensa.
e Causa. pone excēplū. s. de restī. o statutis. si ibi pcesse
rat offensa, p parte ñ pt poni in executorib⁹ qui excōica
ta et oferens bñficia q̄ pindicam possit ei qui vbi acce
prare sim formā dcē. de pcēs pben. q̄ eiectus.
f Collegiū. an vmilitas vel collegiū possim t accusari
p crimie no. xii. q. ij. epus q̄ mādat pui. et. s. d. 5 sp. c. dilcis
g Pemtus. p hāc lītā dicūt quidā q̄ nō tenī sinia. ñ.
et pt esse ratō q̄ vmilitas vel collegiū ē mātria ca
pax ad sūpēdū tale sniam. B. o ratōdicēs. q̄ ñ sinia fuit
lata bñ tenet et ñ ē tutus. ad ecām. sicus quo ad tūl
h Irreteri. ītelig ꝗ quo cuius opmo nec fallit nec
fallitur. de sen. ex. a nobis. ij.
D osiles et hmōi maior co-
Culpabiles. sic planu- ut. s. de simo. bilcis. q.
i Dilecto. planus ora potēstas ꝓpalem ēē ꝗ suali gla
dio sq̄ ecām stice cēsure se tuerī pe. hoc dicū.
l Decano. decanus iste de osi eudie vel pullegio habe
bat ordmariā vel saltē prārē, fulmiandi cēsuā. et ocon-
. s. de ap. dilectis.
de of. ex. irrefraga-
bili. q̄ excessus. de
. s. fīg. ex pte. j. ali-
as secus. de bñs. q.
fi. a ma. p. ea. quest.
ut. de hoc. s. de ef.
ord. ea ab ecām.
m Vmilitas. s. de
homi. s. figlicī. s. ñ.
vbi sūt he verba
et ibi de hoc m glo.
magna q̄ posse ñ
rep. et vmilitas
ꝓ hoc nōes
tri gitur ad pnci-
lares ac ñ dicēt q̄
dam leg. s. q. q. ij
inra fcē de hac ma
teria loquēs. s.
n Predicetur m
pte dcēs ñ illo. ñ.
o Bonis. q̄ tuer
dtendē nō lus ip
so nam ñ bona ñ
p dcēnōē de bono
rum nō licēt sunt
re sicut. p dcēnōē
plone. s. de hom.
c. ij. ibi. et mag.
ti. sic ēp mtis. s.
dic ut. e. ti. figlicī.
ñ. ij. c. xxiij. q.
. s. i. q. iij. in ph.
p Occupare. vo
non lic gemiaū vo
bos. spoliare vi
ratur ad mobili-
o occupare ad im
mobilia.

q Superius. in pte decisa.
r Minimā. respectu tpalis potēte ipsius dcem. nā pot
ncrib⁹ pares cē nō possum⁹. ff. de alte. mu. ca. fac. lis
s Eccia sic eo. dicit ambro. et ex minma hāsitare loqui
tur q̄ arma sua sūt lacrime. xxiij. q. vl. ouemo. gladi
autē ij. ait. et q̄ censum. s. de v. sig. querēs.
t Pro pter ñ. sed q̄ tpalis defensio sibi nō adeu-
u Minimīnē. nota q̄ nō loquitur ꝗ pblato qui vlci
scitur. q̄ vtrū facē possit no. s. de malefci. et. i. q. vij. ñ
q̄ ergo. ñ solū de eo qui se defendit.
u Prouocatus. i. turbatus vel o motus. ad idē. s. de
dele. suscipiōnis. aliter summtur. s. de ap. cū sit romana
x Cīsēdē. ora tales, pdita ē pena p pstōnem ñ. e qui
cūq̄. q̄ excōicat sūt ipo ure nisi. j. octo dies sīmul
y Nemo. ergo. quilibet tenetur vicinū suū et uti-
amicū suū defendē ut. xxiij. q. iij. non inferēda. et. c. fini
tuco. l. xxxiij. di. errot. et. s. e. quāte. vbi de ñ. multo. q̄ ñ
tuis seipm vt sequitur. ta caritas a se ipsi. et. xxiij. q. v
z Sibimet. q. ecām non licet. ñ vide tur q̄ ñ nō lica
ere ipsi dcano. excellīt enī in omēramen mcl. pat. mtt.

quod facē nō debuit. s. de resti. spo. olim. j. s. ē. si vero. et de homi. sig. fitasti. ij. ad fi. mai or emē ē pena spialis q̄ lig at aiam q̄ ē spalis que ligat corpus sicut aia pioris

ipsis otempūtis homis spo liasset eisdē et ꝓter hoc postmodū ipse decanus sententiaz tuleritmeritdicti tanq̄ spiālis se mucro ne defendēs otra illius m iuriam violēnaz sibi abeo dem occasione dictarum sniaz. et m ipaz. cōtempūtū illatā. Et quidem cū liceat cuilibet suo vicino vel proximo ꝓ repellenda ipsius iniuria suū impiri auxiliū. imo si pt. ne gligit vt ceatur iniuriātez fouere ac esse ꝓtcepsī ci9 culpe. licuit. pfecto ipi decano ꝓrio sibimet sbuenire sub iudicio et suā met tēpozale iniuriam sua. ꝓria spiuali defensiōe tueri. Sic q̄ vtrūq̄ quod ammodo gladuī et tpalem et eccīasticū alterū videlicz altero adiuuare. maxie q. hij duo gladij oiscuerūt ex igētē necitate sibi adinucem suffragari et m iuuamē alterius sbuencō e mutua frequēnus exerce ri. Idem

Enabilibꝫ. excōicatos a subditis suffraganeoz. a repino posſuit absolue si excōicatos a suffraganeis vel officialibus bene si ad eos fuerit appellatum. ꝫ die pūcpū d. Rotho magēsdem i alijs a epis. s. e. li. de peni. o. mana. de of. ordi romana. in fi.

e Subditis. g. in feriores epis bn. pnt excōicare qd dicut. ij. q. i. nemo.

ro partiū appellāte si qua ipaz. p archiepm vel eiꝰ officiale ab excōicatione otra eā lata pro reliqua postulet se absoluiuel ali as coram eis de pte adiūsa querimo mālsme appellacōnis interpositione deponat non ē m hoc ab ipsis cū sui non sint iudices audiēda. Si si excōicatus deponat apud eos de suffraganeo ut imponatur ei pna. a pro suo interesse sup iniusta excōicacōne queredam audire vtrūq̄ debēt cū. secus aiūt si q̄ queratur de ipo ut relaxetur hmōi snia cōtra se ab eo pro alio promulgata. qm tueri hāc causaz non ad ip sū suffraganeū ꝓ ad eū. ꝑ quo est snia lata spectat. Attū si suffraganeus vel extra iudicium. p suo. defensiōe iurū vel eiam in iudicō exsuo. procedens officio mq̄ rendo videlicz vel sise qd agendo aliquē excōicet in hoc casu ouemēdus ē ipse suffraganeus coram archiepo vel eius officiali qua ipsius mteresset defendē cām suaz. Porro archiepus vel eius officiales excōicatos a suffraganeis semp anteq̄ audire cām incipiāt m casibꝫ in quibꝫ eis iurisdictō eō pnit iuxta eccie formā detent absolue utpote si ꝑ diffinitiuā fuerit excōicationis snia. p mulgata et ad ipos fuerit appellati

·s. de of. ordō. cū ab eōnaz. ·s. de of. iudicū. s. ē romana f Impiri. msi ꝓ habeat. ·i. fin. m fine.

g Prouocati. suato tñ eo qō bēs j. e. c. si ex cā. et. q. sequēti.

h Dē pte adiūsa. non dicit de inclice q. tūc secus. ut patet p sequēta.

i Appellacōnis sem appellassi ar epus tūc essi o petens iudex. est eni vnus de casibꝫ in quo iurisdictōnē habym sfbditos suffraganeoz. nos. s. ē of. o. pastoralis. Ipsi are lis epo vl officiali ci9

l Pena. s. e. facro. et. c. cū medicinalis.

m Debēt eis. q. tūc archiepus ē cōpetēs iudex. sc. rei. et fit vna via pmittitur quod alia. pohibetur. dic ut j. ō re. iur. cū quid.

n Pro alio. secus em si ex officio. ut patet in. pximo. q. o. Defensione. ut. s. e. pxi. et est filis distinctō. s. de ap. cū speciali.

p Causam suaz. ē ate omia ille ab solueur. j. e. ij. msi m casi ibi posito. q. Formaz. s. e. cū desideres.

r Appellatiꝫ. pp diffinitiuā snam. et post excōicacōz. et hic termiari pto dubitabilē q̄stionem qua queriē. ex de. non solū an appellacō interposita post diffinitiuam j. de. dies. reuocet p medij. attempta excōicacōnem medio ꝓ inter snam. aut vel lacōnē latam sicut reuocat alia attempta. ex ipsa litis est dicendū q̄ non imo q̄ necēria absolucō. de tali enim snia loqtur iste. q. Et q̄ ita sit verum patet q. excōicatio

aut stari valet aut stari nõ valet. sed pone, q post larã diffinitiuã sniã. j. decẽ dies indere excõicat ptẽ non pa rentes; postea illa ps nõ apellar nõ est dubiũ. q bi li gat sniã. ipsi ale g̃ fit in illa q p apellacõnes sequẽtem non ãnulleur hic male fecerit ut dex exequendo j. decẽ dies et excõicatio cũ tollẽt illi biñficiũ uris apellãdi q̃ ẽsse non debẽt. j. de re. iur. m dulti. aliq dicũt ñ esse ummutariũ p decẽ nõ solũque ẽ posteriores; qs non creo ratione ꝑdicta.

a Casibꝰ. quoa vide. d. de ap. romana. ẽ si aure.

b Immo dauit. ẽ. e. soles. et habitur terminus octo dierũ ad hoc, p bandum. ut ibi.

c Sic est. sed. q. ꝑmitus debẽt absolui vt dictum in fi.

d Capitis. sic. s. de pig. c. figmẽ fica re. et. q. dic captus mediãte ꝑ possum? etiã a priato. q. ex quo venire nõ potuit nõ fuit oũax g̃ nec excõicandꝰ. ex. q. iij. nemo ep num. ñ quo ad restitucõnes ecpẽsarum bñ distinguit an a iudice an a ꝑ uato captus fuerit. in ꝑmo casu nõ ꝓdimitur ad expẽsas. sed in sic. q. bi. ꝛegressum ꝓtra illum ꝑuatũ capiẽdẽ. ff. si q̃s cauẽ. l. n. j. fi. et. l. iij. et intelligas captus nõ sũ ꝑcuntõnẽ tolutum de. l. ij. ad fi.

e Impedimẽto puta valitudie tẽ pestate vi flumiñ. multo impedimẽto videre potes. ff.

exceptis casibꝰ in quibus iura. phibẽt post sniã. ap pellãdẽ. ¶ Similiter si fuerit fraganeus extra iudicii excõicet aliquẽ. p eius offensa vel. p sui defensione iuris et sup hoc q̃rimoniã ille ponat. et ille ꝑmitus iura formaꝫ eccie absoluendus ms suffraganeꝰ. pbanũ se offerat q̃ pro ma ꝑfecta offensa excõicacõnis eũ vinculo mnodauit. ¶ Item est quaꝫ si quẽq̃ p ꝑsũpta cõtiacia videlicꝫ q̃ citatus ꝑfixo sibi termino non oparuit excõicatione. ostrmgat. q̃ si sic ligatus, ꝑ hita q̃ rimonia petat ab arẽpo se absolui siue q̃ suffraganeus ex suo ꝑcesse officio siue q̃ est ad ipsum arẽpm ante diffinitiuam sniãꝫ apellatũ et ab a cũ sario, ꝓnatur q̃ absoluendus nõ sit nec pauci ei debeat iudicij, actus ms ꝑ pus expensas restituat iudicio sisti exhibeat cautiones ꝑ eas rideat q̃ recẽte oumax reputari non debet. p eo q̃ in itinere capitis vel etiã alio impedimento de rennis in termio comparere nequiuit. tũc ꝑ tinus sibi iuxta formaꝫ eccie biñficii debẽt absolutionis impendi. secus aũt si se oũiacem ostrcatur vel alias de oũiacia sua constet. q. forte p dixerat m iudicio q̃ minime operetur cũ emm cũ manifesta sit oũiacia et manifesta repu tetur offensa. nõ est et ms ꝑmo expẽdaꝫ. satisfactõne ac de stãdo iudicio cautione ꝑstita absoluco impendẽda. ¶ Et hoc ꝑ cipiũ est in similibꝰ obseruãdũ sicut si aliquis ad certum locũ citetur et ille. q̃ ponat ꝑ ipsũ nõ esse sibi tutũ. et ut dex. postea in eũ q. nõ. ꝑ bauerit hoc nec oparuit sniam excõicacõmꝭ promulger. nam tũc ñ excõicatus ipse ad ꝑ ipiũ et ap pellãt et ante omnia se ab eo petat absolui cũ. pbaẽ coram eo vel locũ ipsum nõ existere sibi tutũ. j. hoc est. p cui dubio au cliẽdus cũ ꝑsũpta solũmodo eius oũiacia videatur. ꝑ si iudex. p nũciassꝭ locũ illum esse pdoneũ. securũ. tũc nõ oparuisꝭ ac ideo excõicasset eũdẽ ipe postmodum sup hoc mũ postlatã. mterlocutoriã infra decẽdiũ. puo cassꝭ nullatẽn? audiri debẽt. ¶ Sꝭ si ex causa legitima seu. pbabili q̃s apellꝭ puta q̃ locus non ẽ tutus et post apellacõnes. hmõdi excõicatiõe ligetur ac dẽmde ostet sup ioꝛi q̃ ad ipsũ ex tali cã exiuit. puo citãnõ ñ iliico. pnũciare debẽt excõicanomꝭ sniam fore nullam. ꝑ eam ad cautelã iuxta formã eccie relaxare. ¶ Sane si certũ est excõis sniãꝫ esse iultã velut cũ. ꝓter manifestũ excessum ẽ in aliquẽ. pmlgata sup ioꝛ. vide. ms pericũli sit in mora excõicatum ad excõicatorẽ. prius remittẽdẽ debẽt nec debẽt eũ absoluere ms. excõicatoꝛ requisitus malueõ se illi absolucõnꝭ biñficii denegꝭ exhibẽ. ¶ Si vero ostet hmõdi sniam cẽ iusta ne quaꝫ remittẽdus est ad suũ excõicatorẽ excõicat. ꝰ

si cãs cau. l. ij. et. iiij. et. vi dic de impedimẽto. ff. de iudicis. ad ꝑ ter impedimẽtũ. si tabellis ꝑ ter impedimẽtũ. si tabellis puta q. p. p. babilis credebat terminũ. pro gani. s. de stipul. in mtex. ff.

f In iudicio. ff. si ex iudicii hoc diuerti fecus. fie nec noci. ff. filio. et. in. diciũ facta. qs dicut. s. de stipul. vnde q hoc videtur q̃ si iudex citãs diuerti se nolle venire et iniciũ sic retulerit nõ. ꝓpterea dicatur vera oũiacia. et fructus. ff. de stipul. s. de stipul. c. p.

g Offensa. s. de vsufrc. et pre. a. cũ olim.

h Cutus. infra. et ut expectato fiuiꝭ suffer. s. de ap. pe. s. e. li. de p. sulꝭ. ci. pone. cũ similibꝰ.

i Decẽdiũ. fo. de elec. cum dilectꝭ. ad fi. remisi igitur mterlocutoriũ. in iudicatis. in infinitũ. et dies non fuerit appellatus. quo ad pte. ff. non quo ad indicem. qd. de. m. s. de ap. ex. ff. s. k Iliico. ante emꝭ de nulitatẽ. pnũciet oportet. q. tu cauta veritate causẽ appellacõis. nec fuerit facta ad ff. pnũciandum q. ofstdat. s. ex cã logitia appellassꝭ. ad dem. s. de ap. mterlocutoria. primo.

l Nec debẽt. ante absoluente. mro absoluto. ut. s. ff. vbi autem.

m Exhibẽdo. s. ꝓstitas. s. de officũ ordinar. et. s. ꝓpentiam.

V

a ¶ Competit-ſi igitur ei nõ operẽt non tenẽt abſoluẽ
,aptet defectũ iurſdictõis. vbi opetit tẽ; licꝫ imuſta ſit
e imuſta excõiicaõ cõ-ri.q.iij.c.i. par emm ius oñs cẽvo
luit liganci et ſoluẽdi. de pe.di.i. verbum.
b ¶ Conſtõs, ad idẽ.ſ.q.vi.q.ſ. diſſimilia.c.e.s.de re im
e ¶ Imo dare.excõicaõ emi non ſ pena ¶ dic.cũ inter-
medicina.s.e.c.
.i.ante g̃ ꝗ excõi-
cet, p ſatiſfactõne
delicti i m abſolu
cõne vel poſt pe-
nam pecuniariam
mpone ꝑ poterit. et
facit ad ea q̃ no-
.s.de peñ.licet.
b ¶ Intolerabilẽ.
.xi.q.iij.ſi is qui p
eſt. et quõ ſ mtelli
gatur vide.s.e.p
tuas.
e ¶ Iuſticia. ſicut
ſi peciſſi ut hoies
pcutẽt. e dicit ſe ſ
feciſſe, p exequen
da iuſticia vel, ꝑt
delictũ ſiũ, phibu
erat eũ dare elimo
ſinam ſicut etiã in-
terdũ ob ſ quis
phibetur ab ob-
lacõmbo.x.vij.q.
.iij.c.miror. vel, p
ꝑter delictũ illius
eui elimoſmã tri-
buere voleb at. q
vtilius pamis eſu
rieri tollitur. tc.v.
q.x.non omnis.
f ¶ Abſoluẽ. aliaſ
vbi ita replicare
tur denũciare ſniã;
nullam.s.e.p tuaſ.
g ¶ Similiter. qõ
h dicit dixerat.s.e.
c.ſ.ſi ex cã.
h ¶ Poſtq̃. de hoc
nota q̃ nccẽ è con
ſtare pius appella
tum qñ fieri hab;
relaxacõ ad cautẽ
lam de excõiicaõe
q̃ ꝗ lata poſt. et
p hoc iam obtinui
m cauſa qua petẽ
batur abſolutio
ad cautelã excõiica
cõnis q̃ dicebatur lata poſt ap. legitimã et eodẽ die la
ta fuerat excõicaõ i mtpoſita appellacõ nec appẽbat
que pmo. dicebã eni q̃ petẽs habebat ſ ncẽe, pbare
licꝫ q̃ prius appellatũ fuerat licꝫ non habeat ncẽe, pba
veritatẽ cauſe q̃ illa, pbata nõ abſoluẽtur ad cautela;
imo, pnũciaretur nulla ſnia.s.e.p tuas de of.del.cũ pti
gat. et ita eſt verũ p hanc liam. tũc g̃ iudex appellacõm
abſoluit ad cautelã q̃ oſtat. q̃ poſt appellacões lata ẽ
ſnia excõicaõis nec adhuc oſtat de veritate cauſe.
i ¶ Priuſq̃ incipiat. plus g̃ prãtis habẽt in hac abſo-
ſ dẽb; ſme difficultate ali
qua mox abſolui. ¶ Qõ
ſi dubitetur vtrũ uſta ſit
vel imuſta ſupi oꝗ mſi ex-
cõiicaõi deferat relaxare
iuxta formã eccie pt illa;
quãq̃ bonestus, a quem
en tius agat ſi ei deferat i
hoc caſu. ¶ Vbi aũt ſupi
ori cõ pxit de excõiicaõne
ognoſcẽ abſoluẽdo ſeu re
laxacõ quã ipe fecerit re-
ne licꝫ ſoſit an ſit imuſta
qm̃ et ſi otra ius liũgato-
ris non tñ otra ius oſtõis
abſoluit. ¶ Demq; a ſub
ditis ſuffraganei emẽdaſ
pecuniarias ꝑt archiepo-
ſcõm o ſiue eudimẽ regiõis
exigẽ m caſibꝫ in quibꝫ ei
licꝫ eos excõis vinculo in
nodare. ¶ Poteſt q̃ ar-
cepus biſticiũ abſolucõis
iuxta formã eccie nõnũq̃
impẽdẽ ad cautelã ut pa
te ſi aſſeritur in excõiicaõ
mis ſnia intolerabilẽ er-
rore fuiſſe patẽter expſ-
ſum id eſt aliq̃d ſub vi ꝑ-
cepti vel mãdati in ea on-
neri q̃ cõiter vel in ſuo
genere ẽ pẽm veluti ſi di
cat fortẽ aliquis ſe a ſuffra
ganeo excõiicatũ fuiſſe
,p eo q̃ elimoſmã paupi
tribuebat. vel q̃ faciebat
aliquid aliud qõ in ſe to
num eſt. à q̃ nõ opabat
id qõ ſuo actu illiciũ eſt
q̃ prauũ. et ſuffraganeus
ipſe aſſeratqõ, p digna
et racõnabili cãvel, p oſuã
da vel exequẽda iuſticia
bo illi, phibuiſſi, vel etiã
imuniſſi; nam tũc a ꝑpus
ad cautelã abſoluẽ ꝑ
eũ. ¶ Siſr ſi aliquis, ꝑpo
nat ſe ãte diffimiuã ſentẽ
tiã i iudicio, vel extra poſt
appellationẽ ex calegiti
ma mterpoſita, viculo ex
cõicatiõis aſtrictũ ꝑt ar-
cepus poſtq̃ ſibi de bono
ſtiterit etiã pus q̃ mapi
at de veritate cauſe appel
lacõmis ognoſcẽ abſolu
tiõmis illi biſticiũ ad cau
telã iuxta formã eccie im
pũrt. Alexan. quartus.
De ermimus ut iudi
ces ſeculares p cen
ſuram eccliaſtica ab eccia
ſticis iudicibꝫ canõica mo
mcõne ꝑmiſſa repellẽ ex
cõicatos ab agẽdo pa
trocinãdo et teſtificando
amici ſui in iure apud eũ qui iurſdictõm ꝑſt exponẽ
vel alterius deſiderio ſ dicere, ut ibi. ca. de poſtul. i. i.
e intelligẽ hoc nõ ſolũ in adiucato ſ etiã in, curatore.
.s.de, pbaẽ. poſt ceſſionẽ ſi eni non audiũtur, p ſe multo
minus, palio. iij.q.vi. oiniõb. ad ſ.s.e. dilecto.
o ¶ Teſtificando. excõicatus g̃ maiori intelligas teſtifi
cari non ꝑt.s. de teſti. vemẽs.ij.m.fi. vnde ſi dicatur ex
cõicacõmis ſnia nulla in defectũ, pbacõnũ oſtiũerũt ab
ſolui ad cautelã. ut ibi. videz q̃ nõ ꝑt teſtificari nũquid
poterit teſtari. de hoc y innoẽ. de volo. et otiũ. veritatis.

p osti. de excep. c. pia. p gar. de vsur. quæst. p guil. i spe de instru. edit. c. q. opediose. circa prin. Et videtur q licet ista iudicialia, p hb. de atur. exiudiciali ad sic. ut. s. e. fo. let. ad finē. fm osti. et gar. restarinō pt q. separatus a oiō one eccie. vel separo a oiūone. ex eo q me biñciū ex legito decendes deneglectu atur. in aut. de pual. co. h re. mu. nō pstā. c. sanpnl. et actus legitimi eis mter. dicitur ut ff. de est filius fm eos tepo tato qui è mreita bilis. ff. de testa. eius cū. c. i. ar. p eorum. de fide. ex. coicamus. c. rec dēte. Quid dices de tabelliōatu. nūqd instrumtū ofectū p excōicatiū valeviderur valere. ar. pro. c. credētes. vbi ib. de excōicato q. si satisfacē ottē pseni. t. j. amnū. ex tuic instrumta p ip sum ofecta nō valent. q. a otrario p us. i. ānī amnū ofecta valebāt licet. ff. se excōicatus. alij orta. p quibo opti me in. q. iij. nullo. ibi nullus anathē maniatur. q. suscipi atur. nec a quoquā creditur. q. ab eis

in suis curiis. i. iudicis cō vellātur. Greg. x. in c. cū.

Onsti gniali lugū cōne fo. recordā. cōms minoē. ipe. iiij. pde. nostri. q. phibi. pticipātes excōicatis ea pticipatio e q solam minoē excōicatoz. mducit momōe canōica nō pmissa maiori excōuica tione lig. ari. de ēnōs. p mul gatā aliter excōis sniam nō tenere ad vollēdū oēz ābiguitatis scrupulū declarares de ēmmus ita de mū esse momōem canōicam. m hoc casu si alij s rite fuatis eos qui monenur

coicare maiori. sci. q. inseratur cā sup qua sit momōi. b. Seruatis. e. q. fme pōnes p quoi possip pbari. e. q. fme ibi mtualla. s. e. sacro. ex. j. e. c. Nō iatim. f. p. rijs noīb. expssius. ciuitantrijs. q. habeat vicē. p rij nomis. ff. de cer. pe. l. certum. s. de testi. lig. ij. s. e. li. e. t. c. ij. Item si diest monogis filiū. p. eū ille vmcum filiū habeat. ff. de lib. et posth. l. ij. e. mtr. d. exhere. lib. o. Canōicis cū. fesus fi duos habēt q. nic nuscoz. momtus vide tur ut ibi. Dicit tō quidā q. ñ dē lo. cum habet qi singulares vnomiāt p sone excōicanur. q. nic reginur mo. mino spiālis. fi. autem gnāliter ferre tur. sīa nic. dicens sufficē gnālem. c. fic adhuc tenemant antiqua lum. Si tamus. ñ dicē q. hodie i gne excōicatio m. pticipānt ferri non posit. e. fic. ff. blati. q. ñ is. s. e. cū m. dubys. in. s. fi. q. valebit. e. momōē si iunge. p neraliter mone o mmes. de collegio

vel vmūsitate. et videtur q. sic. q. tātū vali. gnālis mōmtio quo ad omia. q. ñ speciālis quo ad quēdā. ff. de ādmi. ma. si duo. in fine. q. ñ. p gnālibo. ff. ñ. ñ. de re. inf. fm. gnālibo. ff. ñ. ñ. ñ. est verū. fm gul. p. bāc. osti. tucōnem. et fm eū. si ignorat. noia illoz. de quēu. cogat rector. e. ouentus vel vmūsitatis ad mdicādū sibi. illa noma. ff. de odic. ob. tur. cām. i. iij. c. fi. k. Statuim? sic. o. Ptrac. statum? vtātur. fue vna. p. omīb. obsuēt. aliquoz. diez. oportēia mter. alia mter momōes quas inra pmīn. facunt. ue. sma excōis. canōice. p. mul. gnālis. mōmtio. terdū. monēm. q. Sona. p. omīb. dicit. g. mtex. m. p. pma. qua. fuerit. mone. p. secā. qua. fuerit. mone. p. tercā. Inter. diuīs. mōmone facit. res. sic. monemus. te. q. vsq. ad. ad. sēm. p. mo. talē. p. secō. talē. p. tercō. t. Inter. diuīs. m. vat. bilaconēs. vt. monemus. te. q. vsq. ad. talē. diē. p. mo. secō. tercō. p. mptorio. a. oiūone. talis. t. t. e. hoc. vlo. casu. est. inter. nullis. inter. mōcōes. et. fniam. m. Cōpetēcia. hoc. iudex. moderabitur. p. plonāg. ag. goēs. q. tātare. s. de ap. cā. fi. ro. mana. vel. arma. pacū. n. Pecātas. ut. q. pres. fuit. ad. ria. nec. cantāt. monēdnes. epi. ff. de vsufru. l. equissimū. inter. dū. en. nec. loca. nec. tpus. patitur. plenius. deliberare. osti. ff. de exorcis.

Adfenti. ted. aramus. nota. q. quidā. osi. dōnōs. ottrario. dicebāt. q. p. eis. faciebat. q. excōicatus. terdicti. p. pario. passibo. ambula. t. vides. antur. ad. fi. p. ap. ad. ff. qm. s. e. cū. medicialis. s. e. rōana. m. pñ. t. e. m. nenabilio. i. pñ. ff. de statutū. et. c. ij. cui. cū. fi. vis. fit. excōcā. ff. tolli. ad. cauēlā. ut. s. e. solet. e. c. venābilis. ff. fi. t. ff. p. nl. tul. fic. de mtdcō. vitebar. mo. mīo. mag.

q̃ p interdictũ plurimũ pũnitur non obnoxij ß p excõicationes nõ fic.ut.s.e.romana.i fi.vñ potius videbatur ideo q̃ m excõicatõe ßuemẽdũ q̃ etiã plures ligãtur plura bona tollit et q̃ alias ſuit paria ſ.e.is cui.s.e.c.i. Que ꝗ fuit huius iuris tacõ reprobatis alijs; ſolucõibꝰ quoꝫ; quidã dixerũt ſic placuit greg.q̃ reprobatur p ß vbũ decretalem? alij dicũt hoc factũ ut magis meũur cẽſura eccl̃ie africa.tercij ne ſimis vtinus negocij alterius ſit excõdium. C. ꝗ fruc. et lit. expẽſ. termiata. cũ hec tacõne non roborẽtur. dic q̃ ß ſtatutũ ꝗ̃ pter cõiõs piculũ m excõicato g̃ad alios rũ cautelã ſit ß absolucõ ß in principiõe interdicto; non ẽt m piculũ. et ideo ſecus. vñ etiã interdicti tpe q̃dã ſacrã mi.ſtrãtur et interdũ celebrãtur. s. de ſpon. nõ eſt nobis. de pe. et re. q̃ in re. s. e. ꝗn. et. c. p mitũtur? ꝗ. e. qñ. et. c. ulti. ß. s. de ap. ad pñtiam. vbi ad cautelã excõicati dãtur absolucõ. vnde dic q̃ ideo aliud in excõicatõne q̃ interdicto q̃ excõicacõ eſt mortis. eorũ ne dãnacõ et ideo fo tmare debemus ut mortuus et ex ſpo ſepatus p excõicacõnem ñ integretur xpo. p absolucõe; maiorib̃ enim malis de hec ſincera caritas ſubuenẽ. l. di. ut o ſtituẽtur. In interdicto aũt non tradũtur quis fatha.ae. nec ẽ ibi tãtũ piculũ et ideo nec tantũ fo tm ad ũ. Ea etiã tacõne q̃ in interdicto voluit ima vnũ pati, p reliquo. in excõica cõne ſecus ut. s. dixi. Preterea excõicacõ non pt ſuſpẽdi nſm totũ ſlaxaretur: ideo in ea locũ habẽt absolucõ ad cautelã interdicti pt ſuſpẽdi. et ideo non ẽ necaria relaxacõ ad cautelã. s. de ap. ad hec qñ. a Cautelã. q̃ ſit in excõi. tacõnes ſnia nũc q̃n dicũt nulla ut ſi poſt appellacõnem legitimã ſecũ ſi o tinet in to lerabiẽ errore; ut. s. e. venabilibꝰ. cũ ſi. terco in caſu. s. e. ſtatuimus. quarto ſi dicatur q̃ in dex nõ erat is qui nulit ſniã. de ſiue. c. iij. de pnil. cũ olm. quinto ſi a ſuo iudice lata eſt ß excõicato. xxiij. q. i. audiũmus. et. c. a pre. ſexto cũ quis excõicat̃ a delegato otra delegãtis intentionẽ. s. de pb en. c. vl. ſeptimo ſi ab intruſo vel iuriſdictõe ſuſpẽſo. xii. q. ij. e. alie nacõnes. octauo ſi feratur a violãte interdẽm bonis. s. de excõ. pla. ẽtã. nono vbi cũq̃ platus ſ. dicũt excõicat cõtra pnilegij ſui tenorẽ. s. de pnil. ci apella. et. c. q̃to. decimo ſm quoſdã quos ſequor in caſu. s. de excõ. pla. cũ ad quoriũdam. plures ex hijs caſibꝰ op hẽdũtur ß ãtro vnde do ſi feratur a delegato nnp etiam ab excõicato in caſu nõ pmiſſo. s. e. li. de ſ. p. c. i. et ad de caſu nouũ. s. de cõſt. q̃ plerq. g̃nale bẽs. s. de v̄. ſig. cũ in pribus. of. eẽ. q̃. plerq. b Gnaliter. q̃ ſit Quid ſi feratur nõ gnaliter in loca ß ſpecialiter in pſonam. dic. q̃ bũ poterit fieri relaxatio aliq̃s gnalr. pmulgatas locũ aliq̃tenus nõ hre.

O Vicũq̃ C. de i. eodẽ. p eo q̃ m rges pñcipes baronẽ nobile ſba luuos vel quoſlibꝫ miſtroſeorꝫ. ã quoſcũq̃ alios ex oũicacõis ſuſpẽſionis ſeu interdicti ſnia fuerit pmulgata ſniaꝫ alicui decleriẽt occidẽdi capiẽdi ſeu altaſ in pſonis à tomis ſuis vel ſuoꝫ. q̃uãdi eos q̃ tales ſniaſ. ꝓtulerũt ſiue quoꝫ. ſmt occaſiõe plate vel eaſ de ſniaes obſuãtur ſeu talꝫ excõicatis cõicare nolẽtur miſi liceãã ipaꝫ re integra reuocauerit vel ſi ad tonorum capcões eo ipſius licẽtie ſit. pcessum. miſi bona ipa fuerit infra octo dierũ ſpacũ ſtitura aut ſatiſfacto. p ipſis impẽnſa ſa eo ipo ſniaꝫ excõicacõiſ incurrãt. C. Eadẽ q̃ ſnia ſmt inno dati omeſ q̃ auſi fuerint p dicta liceãã data tavtivel aliq̃d pmiſſoꝫ. ad q̃ omittẽda dari liceãã am. phibum? aliaſ omittere ſuo motu. C. Qui autẽ i. eadẽ ſnia pmãſerit duo oũ mẽtũ ſpacõ exũie ab ea nõ poſſmt miſi p ſe. ab ſolucõiſ bñficũ obtinẽ

O ad cautelã. ar. a oratio iſtius lre. q̃ ſpẽaliẽ interdicto omma ſacrã negãtur ante abſolucõẽ; et ſic dẽ q̃ in excõ. Non habẽ. vnde ſi id fiat nõ valebit relaxa cõicato ꝗ̃ p hanc ſniã. et eſt ſi. s. de hijs q̃ vi. metuſue cã ſi. c. vs. vicũq̃. O iri potuit ex facto dẽ. s. e. di. C no. e. li. ſecto. Et dic quicũq̃ etiã epi. nec ob. s. e. q̃ piculo ſum. q̃ nõ loquiẽ in ſentẽtijs excõis et C. Reges. eſt aũt ordinã? regis is epus in cuius dioceſi deliquit vel vmiciliũ habꝫ. xcvi di. ſi impator. et. c. duo ſũt. vbi de ß. f C. Miniſtros. ad clericos ꝑ referri. et ſic ꝑ ſequitur verbũ ſuſpẽſionis. g C. Duoꝫ. o ſangnecꝫ vel familiarium. et ſic nota ea ſum in quo pentiũ et mandans pcuti laicũ excõicatus ẽ. ad ide. s. e. li. de elẽ. ſciant cũcti. de immu. et. qñ. h C. Gauandi. putanie quis em at ab eis vel eis vendat vel hijs ſiliacoꝫ. s. de pnil. q̃. to. de immũi. et. c. vl. e. li.

i Occaſione. quorum interẽſt pñcipaliter defendẽ ſniaes ipſas i iudicijs. s. e. venabilibus. q̃. ij. in fine.

k Re integra. lia ſequẽs ora dicit iſti vbi ꝗ̃ lic; res non ſit integra. infra octo dies ꝑ tieri emẽdacõ. Potest dici q̃ hoc loũ habꝫ i iniuria pſonali. illud m realiut in pma ſtati ſit excõicatus in ſcõa tunc q̃n infra octo dies nõ reſtituerit. vel dic q̃ id q̃ ſequitur reſpicit tpa iſtius oſtõms ut ſi tpe iſtius oſtõms pretũ illus liceãtie aliqua erãt occupata. miſi infra octo dies red dãtur. habeat locũ pena. et ẽ ſi. s. de reo ec. nõ alie. hoc o ſultiſſimo. q̃. lauc. vbi in opuſſionibꝰ iaſactus dãtur tpu? ad reuocãdũ; in Faciẽdis ipo facto impoũitur pena. pmũ

l Octo dierũ. ſimilis dilacõ tpis. s. de veritus. excep. ꝑ pia. s. e. ſolet.

m Impẽta. ſci cũres nõ extat vel places lego. ſi. s. de v̄. iuris. quã q̃. ff. omõd. l. iij. q. i.

n Incurrãt. et ſi pus excõicati erãt mo vb duplici ſumũ culo ſũt ligati. q̃ eſſe ꝑ tut no. ij. q. iij. en gelrudaz. s. de ind. eis. ita quoũdam.

o Eadẽ. ſci maiorũ excõicacõis.

p Oti. et ſic mãdans. mandatarius eadẽ pena pũnitur. ſic. ff. de v̄. et v̄. arma. l. i. q̃ cuotiẽs. nec excũſat ß nullus maiorũ. q̃ dicũt dixi. ꝗ̃. de reg. iur. q̃ quis. ff. ad l. aquil. liber homo. ij.

q C. Alias. ꝑ pter aliquã li ẽciam. Si nũquid ille tũc ratũ habens excõicatus erit. diſtingue ut. ꝗ̃. e. cũ quis.

r Obtinere. ſi. in incendiarijs ẽciam; qui exquo tenũ ciati fuerũt nõ pnt absolui ab alio q̃ a ꝑa. s. e. tu. a. et ſi papa nõ expliſſiſſ. ꝑ quo potuiſſ ordinariis ipſum absolvere. s. e. mup.

d. ſenten. excõ

Iudex laicus. si malefactor captus a iudice laico
dicit se clericū esse huius rei ogmico ad iudice ecclasti
cum sp̃ectat. et si notorie vel publica fama vel cōi exīa
tiōe habetur, p clico stati fit remissio. Tōr si ptus se gere
bat, p clerico et modo tēpōrālis fuit in habitu clericali.
si aiūt ptus se gēbat, p laico licq modo in clericali habitu
de ēpōhensus fuerit
non fiet remissio
tunc fuerit de clos
ricatu, pbatū. si mi
terim otra eū intro
n nullo, pcedat. ff
dicit. et dcēat dcē.
ista ea q no imno
rosh. s. o. ut fame
b Ex eo eat. fic ec
clis tas repetit fu
um cuicum. ff. de rei
ven. l. i. ¶. ff. ad
munic. l. de ure. fic
et petit suo cui in
sticā fieri. violēr
ablata restitui. xx.
iij. q. vj. dnīs. fic e
pater repetit filiū.
qō dicut o. de ōb
inst. c. vl. fic et mi
les armare milite
p magistrū militū
in cuilibet criminis
libo iudicatur. C. de
inf. o. inst. l. magi
stros. fic et clerici
cōā suo iudice. s. de
iurd. at si clerici.
c Iudice. secula
ri qui malefacto
rem detinet.
d Ecclasticū. vi
de qō est. J. ogmico
ptnebit.
e Spiali. de qua
nōc principaliter
nec mēcētur baby
secularis iudex se
ipsi tromitē. s. d. ordi
o gm. suā. qui fil
sint le. p vena bilē.
laico. ci fi
f Inter est. puta
achitario qui illu
fecit detineri. et. p
malefico fēc. punīri. sic hij sūt vocāti quoz. in fest. sic
. s. de ma. et obe. inter qūtor. C. de cuicti. emptor. fundi. si
aiūt nō ē achitarius pura q. iudex. pcedit ex officio cita
bitur iudex ut. s. dicit. et ocō. s. d. veñabilibo.
g Notorii. facti. qō nulla possit tergiuersacōne eclari
. s. de cohabi. cleri. et muli. vīa. q. notorie ognosat. p
clerico. ut archidi. vel aīpsbro bonī. vel hijs sīles. vel si
est notorii ut. ad. ic. s. de v. sig. cū olim.
h Deb eat. s. ideo dicit q. si est clericus bufo vel goli
ardius et gest. assi arti illā. q annis vel terciō nomīus nō
dest nisi vel est clericus vx. ratus nō incedēs in habitu
vel big amus vel deg. d. anus. talis nō remittētur q. pui
le gio nō gaudet ut. s. eli. de vi. et ho. cleri. c. vno. de eli
oim. c. vj. de biga. c. vno. de pen. c. ij. fi.

Iudex Comit. vnij
laicus malefactor
captū detineat et is se cle
ricū dicēs ad curiā eccia
sticā petat remitti vl curia
ipa eū tanq̄ suū clericum
repetat iudice illū inficiā
te clericū ac ob hoc mmme
remittēdū. dubitacō
nis hmōi an sc̄ſ sit qui re
petitur clericus ad iudicē
eccīastic. q. de re eccia
stica et spiali vocato mū iu
dice seculari vel alio cuius
interest. o gmtio p tinebit
et si notorii fuerit q idem
malefactor sit clericus q̄
hmōi p ulegio gaudē de
bat statim absq alia o
gmiōne vel fama publica
de hoc exiterie aut ipe p
clerico cōiter habetur
non inēi ena an o gmico
de clericatu eccīastice cu
rie debz reddi. ¶ De esse
censuimus si reus ipe an
dēpōhensiōez. p laico public
se nō gerēs dēpōhens
fuis fuit in habitu clericali
tōsura videlicet. a vestes de
ferens clicales. nā talē de
bemus clicū donec oster de
otrario reputaē. hic de il
lo q̄ n possessiōe i genuī
tatis existit si dicatur ab
alio libīnē legalis san
xit aliēdas ut. pbādi nēcī
tate nō ipe ſ. a cūsari. a
strigatur. Justū est eni ut
ipe talis quē gestat ex ha
bitu quo usq̄ ap a ēt ali
ud p fumatur q̄lis is esse
cuius fert bītū oprobat.
Ex stigmate nāq̄ soluerō
fabricēibz impm latitāt
fabricēsis agnosatur. et
custodes aquarū quos p.
dropbilatos nominant q̄
eis m̄ figi solē ānotacō ne
signati manseti sint oīb.
et angariaz. noīe nō re
nēnur. Jsq̄ status alicuius
esse videtur in quo ipe de
pōhendit donec otrariū
doceat. ¶ Ido sic aīt vo
lumus obtuari si aīt dē
pōhensiōez. p laico public
se gerebat ac. p tali oīt
habebatur etiam quo dēpōhen
sions tpe reptus fuerit
i Sel. repetē si
l habebatur. sic ff. ad mace. l. in
repatro. si ultacēdo. cū est fama vel cōis exīacō. q
m Cogniciōnes. sc̄. si ē notorii ibi nō ē nēcēria ogm
n Clericales. s. d. vi. et ho. cle. vt clico. q. et. s. eclici. no
o Reputare. ut in quo statu repitur in eo iudicetur. q
ff. de offi. pre. p
barbarius. s. de in
p Legales. C. de
libe. cā ea q. ff. de
lib. cā. liberis. C. fi
e. l. cū necēs. ff.
de pbat. clerca.
q Coprobatur.
hoc vult dicē. hij
qui portāt talem
habitū sol. ē clici
esse. vīsste putē
clericus. fuit ha
bitus in mnsteri
vt qui sīles cū aliq
vita fuisepuit. s.
. s. de sta. mo. reco
lendis.
r Stigmata. ide
q vbus bēs. xxxvi.
. q. n. hoc ipsum.
s Agnosatur. ff.
bados. C. de fabri.
. l. stigmata. l. si.
et. de fabricēsis. q
publica arma fal
erin publicus fa
bricas. vnon alibi
et dat pmiscuo q
reponatur in publi
cis armamentis.
e est stigma. sīm
mentū quo comm
bra. hij figurabā
tur cu erat imp ro
sum nomē impato
ris facies vero vē
figurabatur. C. de
pcems. si quis. se ē
fi. bunc. s. d en. fal
si. ad audiēnam.
t Stigmata. C. de
aquiedu. l. decrem
mus. ad finem. Et amoraco ē. q̄ sīn gulis mamb. eoz
imprimitur nomē imperatoris. J. dropbilati aut. dicū
ab ida quod ē vas vbi aqua deferitur. vel p dra aqua fi
laro. i. custodire. inde p dropbilati. i. custodes aquaz. q
est fi. quod de gaiophilacō. d. s. de. pbāē. ci.
u Clericali. multo ē fortius si erīā dēpōhensus fuit ab
bitu laicali. ac hoc tenō tat quod dicit quāuis. s. ē licet
dicamus q̄ vltima mora nocet. ff. de peri. et como ren
ven. l. illud. b. ec vltima possessio non relevat in hoc q
fiat remissio.
x Recente. cōā iudice ecclasticō. ut. s. i. sīm et sic oīni
tū cie bunderur. s. d. s. d. scq̄ſ. c. i. et ē ideo q. natus est
requirit aliū iudicē de ordō. s. d. nā qui fi. fuit. le. laro. ci
fi. ſ. deīnus i seculari curia quō litigabit cōā ecclasti

Dic q̃ forte ꝛ. dabitur datis fideiussoribꝫ. ſi nõ, aꝑter ſi remmetatur j. e. ſi clericus. m. ſi. vel litigabit p̃ procuratorem cãm. s. de in ō. mulieres. de ſta. regul. e. vno. ff. de custo. eo. diacõms. ſue. n. q. 1. legũ. p̃ vtiles etiã potente ſi, pbaẽ. s. de cli. peg. tue.

a Preſuppõnes. nota q̃ ꝓſuppoſ ẽ non ſufficit poſſeſſio miſi ſit fides de titulo. et o. cor. s. e. li. de p̃ſcp. c. vno.

b Interim. i. pẽdente, pbacõne de titulo clicali. e eni ſi p̃iudiciale ō quo p̃mitus debi ogno ſci ut ſcatur an ut clericus ab eccia. ſtico vel ut laicus a laico p̃iiri debeat. et ẽ ſi. C. de ord. cogn. l. vltimi. q. xi. in fine.

c Procceſſus. g. non ſolũ indicare, ꝓhibetur ſi etiã, pceedẽ. ad idẽ. s. e. li. de hæt. c. ut inq̃ſicõnis. C. pnſ.

d Statuti. non tam ſuſpenſio vel interdictũ lata m̃ principantes nõ p̃miſſa mõcõne canonica. hoc dicit.

e Gregorij. s. e. oſtituõnem.

f Innocẽtiane. s. e. ſtatumus.

g Inducit. dic ut d. xi. s. e. oſtõnẽ.

h Canonica. q. d dic ut. s. e. oſtõnẽ

i Aliter. ſc. nõ p̃miſſa canonica mõcõne et nomiatiꝫ. par. ficata igitur fuit. m. ſi. excõicatõ ſuſpenſio. interdictũ. ad idẽ. j. e. in cui. in ſi. et o. cor. s. e. ti. c. i.

Licet excõis. emanauit ad dcta cõnem eo. q̃ no. iotan. dem. et modernis. s. de apel. ſepe. et hoc dicit. per negligẽtiam nõ, pſequẽtis debito rpe appellacões excõicatio poſt eã lata nõ qualeſcat ſi potuerit tũc denũciari et debebit vitari tonec de ſententie nullitate ocuerit.

l Excõicacõms. licꝫ de excõicacõne exprmat ſi puto de ſnia ſuſpẽſionꝫ. interdicti. cũ eadẽ. nõ fit. ad ſ. s. e. p̃. xi. et. s. e. c. i. et. j. e. is cui. m ſi. et. s. de ap. ad ſi. et idẽ in qualibꝫ ſnia q̃ nulla ẽ ipo. iure. ita q̃ nõ eſſt nõce appellare. s. e. li. de re iud. c. vl. q. tũc ſi ordinatus appellaꝫ et nõ pſequẽtur nõ, aꝑter ſi qualeſcet ſnia eadẽ racõne q̃ dico vera. m ſi. talis eſſt caſus quo ratificaretur p ap. ſnia nulla ut lata. cũ falſo, pcuratore. eſſ. rem ra. ha. l. in. q. Falſus. de quo vide. s. de re iud. c. i. vera ex quo fuit legitima ſnia

m Legitiam. ſi cã fuit. eſt nulla. s. e. p̃ tuas. ſi m ſi pus apareat de eius veritate nõ poterit denũciari nulla. ſi

m habiti clicali tũc enim reſtituẽdus non ẽ quouſq̃ ſide de titulo fecerit clicali cuius eidẽ. pbacõnis omus mcũbat. aꝑter p̃ſuptionẽ. q adiũctus ipm ortaẽ. et dclacõe laicalis habitui. pecdẽti. ortaẽ. cũ tam interim quis. pcelſo. iudicis. p̃mit? o quaeſcat.

n Statuti. ggg. ꝓpe. x. factũ ad declacões oſtõmis. Innocẽtiane q̃. p̃hibet p̃ticipãtes excõicatis ea p̃ticipacõne q̃ ſolũ minore in ducit maiori ex oũicacõe ligari mõicõe canonica nõ p̃miſſa. m ſuſpenſionis. a. interdicti ſententijs q̃. p. hmõdi p̃ticipacõne plerũq; ab ordinarijs vel delegatis iudicibꝫ. p̃mulgãtur p̃cipim? minuolabiliter obſuari debenteꝫ. eaſdẽ ſnias nõ tenere aliter. p̃mulgatas.

Licet excõicatõ. dẽtiõis ſnia poſt appellationẽ legitimã. p̃mulgata. p negligẽtiaꝫ appellatis. appellacões ſuã mime. pſequẽtis nõ ratificetur. nec etiã qualeſcat. excõicatus tñ nomiatim vel ſpecialiter. a. expſſe q̃ poſt appellacõnẽ legitimã excõuicacõms ſniam aſſeruit ſe latã ſi appellacões eãdem mria tpus adip̃aꝫ proſequẽdaꝫ ab hoc vel a iure ſtatuti nõ fuerit ut debuit proſecutus. lapſo eo. dẽ tẽpore excõuicat? p̃blice nũciari et nedũ i iudicialibꝫ ſi etiã in extraiudicialibꝫ cuiuſcũq; p̃ ſe. et. per alios. p̃mouerit debebit quouſq̃ q. p? ap. legitimam excõuicatus fuerit vel alias de ipſius ſententie decuerit nullitate.

Clericos. dem.

cet tũc poſſi fieri ab ſolucõ ad cautelã. s. e. veñabilibꝫ. q. ſi ſi ex cã. e. q. Multi. ſi fuit nulla ſolo tractu epis. non potuit qualeſcẽ. s. e. li. de deſpon. im pu. c. vno. et. j. de reiuri. non firmatur. cũ ſuis. e. o. cr. no. m ſal. l. furti. vbi re. n. Qualeſcat. s. ff. de hꝫ q̃ ro notatur. m fania cõdẽnat? de furto q̃ ap. nõ, pſequitur. ſic vidẽtur retro ceſſeri excõicatus ex quo appellacõnes non, pſequitur. ſi nõ obſtat. q. lex illa loquitur de appellacõne emiſſa poſt ſniaꝫ ab ipa ſnia. hic de ap. e. miſſa aũ ſniam vñ ibi appellato ſuſpẽdit effectũ ſnie iam late. s. de inreiuri. vemẽtes. ſi aũ ſniam iuriſdictões ſuſpendit. vñ ſnia poſtea lata nõ tenet. aꝑ iuriſdictõis defectũ.

o Expſſe. interdẽ. ſi fertur excõicatio. in pſona incertam. v. q. i. quidã. s. de of. ordi. ſi ſacẽ.

p Ab hoc. nominẽ. ō quo dicitur. s. de ap. cum ſit romana.

q Nũciari. nota nõ ſequitur iſte de nũciatus ẽ excõicatus ẽ ſi. ẽ denũciatus. q̃ forte excõicat? nõ eſt. et facit ad gõnem ō qua dixi. s. e. li. de excep. pia.

Si nũquid. ad repellẽdũ actõẽ ſufficiat. pbari denũciacõnem excõis. vidꝫ. eni q̃ nõ. p̃ hũc tẽxũ. p racõꝫ dicta ſupras. cũ illa dcẽ. pia. dicat id. pbari debere aptiſſimus. dcumintũ. oſtũ. nõ. ſrium ut ibi dixi. et. p. pte illa facit. p̃ dcẽ. nãſi. p. talem denũciacõ. vitatur. a iudicialibꝫ. e. extraiudicialibꝫ. et. e. litis actibꝫ ut ſequitur. ſi. forte excõicat? nõ fit ut p̃dixi. ſic dicã q̃ exquo. ō denũciacõe nõ dubitat. vitatur. et repellatur. ab agẽto. nec oſtdat. ſe abſoluti. vel ſniaꝫ nullã. ſi. ſi. volum? tenẽ. p̃mũ huic. nõ. dtur. q̃ ſi nõ ſolũ de denũciacõe ſi etiã de ſnia excõis. oſtabat. ut ſuperi?

r Legitimã. i. ex legitiã. v. era. cã. mꝝ. poſita. diximus.

s Aliaſ. tolle exẽpla q̃ dixi. s. e. p̃ritũ.

t Doceteri. pte expõn. i. dcẽ. expit. coms. articulo ab exãiudicialibꝫ. legitis actibꝫ. nõ ꝓpellitur. ſic. ceſſabit. ꝑtũ dcẽ. s. e. ſolet. i. fi. vl. dic. illũ. ꝑ. locũ. i. eo. q̃ debꝫ to. rpe. ap. pſequtur. iſtũ. i. eo. q̃. pſequi negligit. vñ. m. pe. nam. eniꝫ. abſ. ab exãiudicialibꝫ. tonec. ocuerit. ꝛc. et. ſic. ſtabit. ꝓpe. ſi. ſi. bũ.

api. ſacꝫ. ꝛ. mchudes. cẽ. p laicos. clericos. planus. ehcũ. nõ dũ. ecorrigibili. ẽ excõicatus. non. eſt. nec. etiam. ipſi. capientes. ſcõo. 82. talis. ſi. dat

ficiuſ ſores de parendo iuri detineri non debẽt niſi iuſta ei id ſuadeat. et cor rigit pima ps q̃ no. ſ. s. e. vmiſitatis. in vl. glo. a. c. e. ve fame. et declarat q̃ ibi no. mo. terni.

a ¶ Cum ſchiſmatici om. eui loquatur no apparet et tico dicit locũ habere in qualibꝫ iuriſdictionẽ habẽte fuere ꝗ cõtinere fuie pulegio vel o ſtuendie. ad idē. c. d ſpo. l. vlti. et fac q̃ dicit. s. e. li. de pen. g. iuſ

b ¶ Pena. q. ere non ē pena q̃ dicit ur. s. e. li. de pe mis. g. iuris.

c ¶ Poſtea illos eſſe ſuiuris ſrum no. b. in ſ dic. glo. dicẽs q̃ ſi appare bat clericũ mcorrigibilē capi laicos ſme pena alias non eſſe etiã ſoluebat o tranũ de dec. vmiſitatis. ad dec. ut fame. eu dic ut in ſequenti. glo.

d ¶ Modani. o co. s. e. ve fame. s. q. e. vmiſitatis. vbi excoica cõnẽ mi cuntur abbas vlai ci qui de ipſius mãdato monachũ vẽ berabãt. ſ. et oſtiſ ſoluebãt vt dixi ꝗ glo. pxi. q̃ eſt fal ſum vt p̃ videt. a. ly dicit q̃ dec. ve fame. loquitur in eo. dec. vmiſitatis. in abbate. ſ ſ patꝫ falſũ ꝗ ſtam dec. que loquitur in qualibꝫ iuriſdictionẽ bẽte. ut dixi. ſ glo. ij. Dic ꝗ q̃ dec. ve fame. et ſta loquũtur in capcõne et inclusione q̃ de mãdato plati cuiuſcũq; qui crimia pu nire poſſit et fieri eua ꝗ laicos liceſſe non dũ mcorrigibilis apareat. dec. vmiſitatis. de verberibꝫ loquitur que ſi platus clericũ vel monachũ a laicis mferri ubeat ſi minus oſe. non ē dubũ ſi in modũ iuſticie. hoc cũ p laicis facẽ nõ debuit. ſ p clericos. vel p ſemetipm ſi erat mi nor ego ē ito modũ ab ꝰmãdatarius excoicari ſiue ut ibi ē. Exceptatur. ad idē. s. de reſti. ſpo. olim. q. in fi. et ſi vult dicere. ſi clericus captus quiete ſe buat pmitte ducẽs eũ non reſiſtẽdo calce pugno vel alio modo pcuſit ut iam vidi de facto. ſ ſti bñ ſuit excoicati. ſ ſonat. ſ.

f ¶ Iniuria. e. vij. q. iij. ſi quis ſua dẽ. e. q. de ſen. ex. cõtingit. et facit ber lia ad cõnem dñicalẽ. ſ illo qui fugi ens inimicos obuiauit clericũ equitãs a quo equũ petijt ut fugẽ poſſit quẽ cũ ille negaſſi ſibi p vim abſtulit. p oſtea remiſit an talis ſit excoicatus. b. ar. ſ. e in q̃ ſtione dñicali. quidã cũ fugẽ. op mũ eos poſuit. quaꝫ vs na fuit talẽ excoicati non eſſe. q. id nõ fecerat. p. abolo ſuiatur. ad cauela ſti ab eo abſolui potuerat. A ſia fuit talẽ excoicati ſi mitius pumẽdũ. l. di. p. pbros. s. q. me. cã ſacris. Tercia fuit tan. quã ibi ſequitur bar. talẽ excoicatum ſi. pter id nulla pena puiendũ. tam eo dẽ modo q̃ Clericos. idē in laicis et bene. e. vi. lex. ff. ſ. custo. tue iuriſdictõm ſi ſic etos. pter omiſſos exceſſꝰ ei am laicos capi faciat et eos ne fugiãt m carcẽ pe na debita poſtea caſtigã dos includas vel capiẽtes coſdẽ liez non dũ apareat incorrigibiles illos eſſe. nulla credmus excoicacõe nocdari. cũ in hijs niſi alias ex ꝗpoſito exceedatur m ipis rementas vel miuria negãt dẽpxendi. ¶ Coſtẽ q̃ clericos ſi de parendo iuri tibi ſi clericuſ oria dẽ deriſ cauſi onem dẽmẽ nõ dẽres niſi exceſſus enormitas vel alia cã racõnabilis eos ſua ſerit pẽnẽdos. ¶ dem.

Pſnia interdicti. p ſentatur in clerũ non intelligẽtur niſi aliud ſit expſſum m ea interdcũs pplus nec etiã eoũſo. vñ vno interdcõ ipo. z. aliuſ licite admittitur ad ẽma

¶ Ceterũ cum pter delictũ dñi vel rectoris eſt caritas interdicta ciues eiuſdẽ qui culpabiles nõ exſtitit dũmodo tipi pter dñm vel rectorẽ pumẽdũ in eis nõ fuerint interdicti pñt extra ip̃am licite intereſſe dims. ¶ Cũ vero alicuius terre pl's interdcõ nocdant ſingulares ex eo pſone quas mterdcãs eſſeoſtat ne ſnia effectu careat cũ dñoꝰ audition ſacramẽtoꝰ. p ceptio populo vt vmuerſis non ꝗxtant nõ dẽxent vno intelligẽtur alterũ interdictũ et ad idē. s. de pb. c. i. lxiij. di. noſce. cũ ſi. vidꝫ tñ ar. s. mſtb. de ut. natu. ſ. plebiſcitũ. vbi appellacõe ꝗſ vmuñ cues intelligũtur etiã onumentis patricijs. ſenatoribꝫ. ſi illa cuſdẽ

a Aliquibi etiã in loco non mrdicto.
b Expllis a iure ff. c. e. vl. quo ad ōma. quo ad facta
hōs. s. de pe de re. q. m tr. e ff. e. qm.
Ciuitas. Interdcã ciuitate sburbia ꝛ oinēcia edifi
cia mteriu origuiis dr mterdcm hoc dicit
d Suburbia. ad
idr ff. de v. sig. l. ij.
et. l. edificia. et. l. al
phenus. et. l. qui i
oinēcibo.
e Predicta. f. ca
tra castrum vel
f Villis. villa.
di. ad idr. s. e. pri
m fi. et. s. de sfuc.
cimter vos.
g Cōmēcibo. sa
tis videtur indicis
arbitrio relinquē
dum q dicātur oi
nēna edificia ꝛ nō
dicit origuis. ut ff.
pri. Rn.
h Vor pus. ff. bie
g celebrari pt licꝫ
nō ut pus. ff. c. ul.
i Conguis. cōti
gua fuit quoꝫ ex
trema semuicē cō
k Sepe. ff. si tit.
liri. est ff. q. e. is. cui.
n. Rn. Si emmali
cui mterdicitur in
gressus eccie. i sepl
tura cimteriu ue
bi. ff pone tur tpis
aliquēibi sep ulti
et postea relaxatū
est mterdictū nū
quid talis excusa
bitur. non si pe mi
tens dcesserit sm
mnoē. qui ff. no. s.
de excef pla. c. vl.
q res deuemt ad
eū casū cōsoli no
strum. s. de ose. ec.
vel al. ofiuli ut ff.
l Exclusis. ide ba
ptismus in pollu
cōne. s. e. li. de ose.
ec. vel al. c. vno. Sed aūt secus ecōtrario. ut ibi sci q. de
mteriu mterdcō nō dr ecēia mtdicā etiā o ingua. ibi pt
m Sed ieēia dr. Et ratā probat q no. ff. de p. a. tacō.
nil. tuar. m. n. glo. mnoē. et ff. excel. pla. tāta.
n Sang'ms. intelligas hūam et mturi osi e semine int
telligas hūano etiā vxorio. et ff vide plenē. s. e. li. de cō
ec. vel al. ra. c. vno. mterdictus cū ingressus eccie. s. e.
o Modantes. isti. Iude pul. epoꝫ. vnde caueat q. p
ximus ē irregularitatā. ff. e. n. is cui. i. Rn.
p Tamē. alias mdc. alias mn. suus ab officio ad cer
q Iure. suspēsi. ff. a. ofs. loriby. tum tpus. cadē racōne si
cel. dr. nō non mcurrit irregularitatē.
r Sūēter. fe. g. ff si ignorāter. nisi talis ess ignorātia q
excusat nō debēt. s. de cēs. ex. mi. aplice. s. de postul. e. i.

s A iure ff. c. e. vl. s. e. de reiud. c. i. s. e. c. i.
t Liberari. ad idē. tiā ipostulabilis. s. de postul. e. i.
u Inelegibilis. s. de q violās mterdcti etiā postulari
x Cū alijs. amittis g. prātem eligēdi. q non pt vti bi
actinā. ff. pfiniū. et de ff. solet recitari. s. de ele. ne. p
Somā. Tpe mterdicti crisma die cene. Cōsecrat.
ofici pt. et cim red
dit. declarat no. p
hosti. s. e. pti mtim.
mus. p quam olim
. pbabatur qd hic
dicitur.
a Tpa ptismo. p
baptismū cui sac
tos vngit crisma
re in vtice nō i frō
te qd ē. solius epi.
s. de ofuciti. q ro
pr mtis pars de ofe
bism. p. ofte. ec du
obus. s. fe. ec. c. p.
fbiteris. et. c. nullis
mmsfro.
b Que. f. baptis
mus. i ofirmacō.
c Adultis. idē ho
die in pnia. qd dic
ut. ff. e. vlti.
d Interdicti. ut
s. e. c. iuso. c. s. de
spon. nō ē obstā.

alicubi casibo expllis a iure dūtaxat exceptis auctoritā a vl ecclāstica rcip ē
Sacramētar dem.
Ciuitas castrū aut villa sbiciātur ecclāstico mrdicto illoꝫ. sburbia et oinēna edificia eo ipo intelligi volumus mrdicta. nam licꝫ pdicta vide antur alias muroꝫ. ābini mmari hoc tn casu ne vilipēdi valeat sma mterdcā qd fiēt ff. poss. m. p. oꝫ. sburbijs vel oinēnibo edificiis licite celebrari ut pus. expedit iterpt acōes fieri latioēs.
Racōne q. sili si sit ecēia mterdcō supo sit a vel sbiecta. nec i capl la civitas celebrari nec in ci mterio ipsius cideꝫ eccie oiguis poterit sepliri. se cus si ciꝫ iguā nō existāt
Q qui in eccia san dēz. gruinis ā semis effusione pollutā vel qu pnitibo ma lon excōicaōne nodatis saēter celebrari psumit li cet. hoc temerarie agat.

irregularitatis tn cum id nō sit expllum in iure laqueū non mcurrit.
Is vero qui saēter m loco celebrat sup positio mdicto msi sup hoc pulegiatus existat. ā a iure sit o cessiꝫ eidē irregularitatē incurrit. a qua nequit p aliū q p ro. pon. litberari. et adeo efficiē melegibilis q nec ad digēdū cū alijs debē
Q bit admitti. dem.
Vomā in baptismo et ofirmacōne q nec lū pu eris sit adultus. pter mo re piculū exhiberi pnt licē tē tpe mterdicti crismatis vnūcōne possūt lici terra mterdcā existat crisma die cene dñi ofici dubiū non existit.
Si cui est eccie mterdcūs ingressus cū sibi postqueā cēsatur m pa ōmoꝫ. celebracō mterdcā irregularis efficiatur si otra mdcm hōis dūms m ea se ingerat in suo agēs officio sicut pus. Talis quoq

d Dubiū non exi
stit. quasi dicēd. cō
cesso baptismo et
ofirmacō. tpe mte
dicti sans ē cōcessum ofici crisma. et
est racō q. vetus
crisma nō debē esse
vsui. nec de illo ve
teri crismate debet
quis crismari. et de
pontur sacerdos
q de illo veteri cris
mate vngit e bapti
sātem nisi i mortis articulo. de ose. di. iii. si quis de aqua
vnde omni. ano in die cene debē cri. ma ofici. vetus cre
mari. de ose. di. iii. sris. vere g. m surgit hūanus. dē. di. chi.
q. si tpe mterdcī pmittitur. lacēs quibo vtimur crisma
te et vetus crisma nō debēr esse vsui. g. restat. q. pnitēs
intelligitur co tpe die cene crisma oficē. q. cessō phci
pali q accessionis q. re. mi. accessoris. cū suus occ.
S cui. approbatur qd no. mnoē. et ofst. s. e. sacro.
g Interdictus. ab homie vel a iure. s. e. sacro. s.
e. e. i. Cū quis. e. s. e. li. de pul. epoꝫ. cū si.
h In ea. g. secus si extra cā. et ff no. etiā. s. vbi dixit in
ipla. si igitur sb aere vel sub tēpio vel in vmo puata
celebret vel o celebret. fore celebrātēs et altari vtaico
ut. s. de pul. in hijs. et. s. e. li. c. vl. irregularis non ent.

a ¶ Cimiterio. sicut g̃ inter dcã ecĕa interdicti est cimiterii. s. e. si cimitas m fi. ita interdicto michi ingressu ecĕe cimiterij ut ſ. nec ſ. visitingue dũ credo an cimiterium ſit o ingulũ vel non vt ibi distinguitur. q. illa diffinitio habet locũ vbi res interdicitur ſci ecĕia. q. res contigua ipſi rei interdicte est interdicta vt ibi ſ. vbi refertur

ſi hoc interdicto durante decedat nõ detur in ecĕia vel cimiterio ecĕiastico m ſi penituerit ſexſtirl. ¶ Sane licet excõicatio ſit ab officio vel ab ingressu ecĕie clesie tata ſuſpenſio a ſipſus effectus p apellacões ſequĕtes minime ſuſpediũtur.

R Eligioſo quo Ter. manus violẽtas in clicũ ſecularem imecit nehoe pretxtu habet at materiã euagandi poterit ab eſpo eo cui absolucõis biſ ficiũ exibẽt quo ſeculari clerico poſſi ſi alũ clicũ p cauſſi ſſ. ¶ Quãus aũt is

nasterũ etiã pauprimũ ſibi, puidẽ non p rabſolutẽ illũ eſpus eo ire quo absoluit mo pes. a. e. q de bnſ.

f Clerico ſuple vel laico. g Rõ poſſit. et ob hãc cauſã

ſ. Clericus ſuple vel laico. ¶ Ecce dãt mnõ. et abbas ſ. Rõ poſſit. et ob hãc cauſã ſ. Ecce dãt mnõ. et abbas. et ar ui m põ. de. c. ſtatuimus. e. p eis facit lex. ff. de ſta. libl. ſ. ſtatuliber. vbi ſtatuliber. q facit medio tẽ e facit ut ſtatus. nõ ut liber. ſed

q̃ religionẽ ingrediũr religioſus eſſeri cũ effectu nõ poſſit. et de ſacrilegio vel expõſe. poſſſ. ¶ Si q̃s tũ violẽtas manus cũ cũ imiciat excõicacõis late a canõe viculũ nõ cuadit.

E Os q̃ a ſnia Tem. canõis vel homis cũ a dilũ a quo aſ de iure ſu erãt absoluẽdi neq̃ut ꝓt ſuminẽns mortis articuli aut aliud impedimẽũ legitimũ p absolucõmis bñ ficio hre recurrũ. ab alio absoluũtur ſi ceſſante poſtea picul vel impedimẽto hmõs ſe illi a quo hijs

como de pt et a quo alias absoluti debẽt a recũdi m eãdem ſniam. Tẽ m absoluto qui ſe tvby alicus ꝓ ſpectu ſi ſentare. ſi hoc non faciat.

¶ Canons multi ſũt calius in quibꝰ q̃ui excõicatus a canone. et quidã ſci. xxxij. in diuciũr p oſtones huius ſexti libri quos ſi ones o. dia tim enumerabo. Primus de elec. ubi piculi. ¶ Nulli. Sed bus. e. c. ¶ ſi pmiſſa. Cerĕus. e. n. ſcaũ aiẽti. Quartus. e. n. g. h. ſi. Quintus. e. n. ſundamẽta. ¶ ſy ſi ſecus. Sextus. e. n. mdemtatũ. ¶ postremo. Sep rimũ de of. de. c. vi. ¶ ga vero. Octauũ. s. de hijs q̃ vi metuũt ea ſi. c. ul. ſi nonus. de udiẽ. mulieres. Decimũ de re iud. ad aplicẽ. m ſi. Sndecimũ. s. de rocĕ non alie. ¶ ſi ulũ ſimo. ¶ Laici. Duodecimũ. e. c. m. ſi. Tertiũ ſecũ de re. de. e. vno. ¶ Quartũ ſecũ de ccũ. q̃ u. ¶ ſy vero. Quintũ ſecũ de mnũ. e. de clericis. ¶ nos igit m ſi Decimũ ſecũ. e. de. c. ꝓ plants. in ſi. ¶ Iſti tuo hodie ſũt ſi lata p ele. de mnũ. e. c. q̃m. Decimũ ſecũ p ꝓ. ¶ Sed ſi mũ ſo tanũs. e. ti. c. vi. Decimũ non ꝓ. s. ne eli. vel mo. e. ij. m ꝓ. ¶ Siceſimũ. e. c. ſi. xxi. de fire. e. ij. ſi. ſn. xxij. o. e. ij. ſn. Si potius creo illũ caũanũ fere de ſnie vitibũ di xi. xxij. e. ti. ut m ſi cõmũ. m ſi. xxiij. de ſal. e. vno. ¶ o. nmẽ. xxv. e. c. ſi. e. ut mebilomũ. ¶ xxv. de homẽ. p ꝓãm ad ſi. xxvii. de mari. ta. s. d. a. e. vno. ¶ xxvij. de poſi. ſilũ. ¶ ſpiti. xxix. e. c. ad ſi. xxx. s. e. ¶ ſciũ. ꝓ. duo aũt ſũt hũc ꝓ hãc dec. qui de iuꝰ veteri nõ erãt ut no. s. de. c. certo modũ quẽ habuim ꝓ. s. ¶ xxi. et quẽ habebũmus. ¶ ſy. ſũt declarata ꝓ veteris iuris tnõ nouo iure. ꝓ multũ ad dũ ro iter eos non ꝓuẽãtur. q̃ ꝓ quãgrãa tales cũſus expreſſos. et bnos tacitos inductos p ele. notãmũ. e. ſ. m ¶ Legitimũ. ah q̃ exꝑla ꝓ oſtũ. s. c. ꝓ. ¶ Sed ſi ſũtũ

V

a Decernimus. nō dicit declaramus. et sic suo tpe vera fuit opinio. gof. b. et ostī. qui dicebat eū nō recidē. dicebant ēssi. modo igitur est. pnisi.
b Item. sc. q' in sniis recidat ipo inre.
c hoc. sc. duo sup. dicta. s. pitare pmiarijs. et satisfacē injuriā passū.

Nam quis. de clarat. ap. probat. no. p. Jo. xvj. q. iij. omes eccie. p. B. et modernos. s. e. mulieres. Et dicit. Si pcessiones in clericū sine meo mādato tam nomie meo factā ratā habeā excōicatus fuim. secus si meo nomie nō fit facta. Et p hāc tere. exēplū ramus regulas. j. de re. inr. ratī quis. et regla. ratī habitione.
e Mādato. quid si quis mandauit clericū verberari et postea aīm manum mi ectōnes reuocauit mādatus. demū mādata nuū pcessit antequ reuocaēō pueniret ad eū. In hac gōne videtur tenē. B. s. e. mulieres. tale esse excōicatum. ad qō bī facūt una ibi p eū allegata. ea idē p eadē una ibi tenet ostī. est tn aliqua. ff. de acquirē. si quis bona ad fīē. et. s. e. li. de. pcur. c. vltī. in fīne. ibi dicit tale excōicatū nō esse tenetur tn de culpa de qua alia pumiri possit. canon eni vōlī requirit. bar. bz. m fī. qōnū sua. vel ecrialiū in qōne q incipit. aliqs mādauit. dixit q' talis quo ad deū nō teneatur ēn quo ad eccia. excōicatus ē. quod q' eū vīdeatur.
f Circū. large sumitur. ut. xij. q. i. s. Cuo nomie. putra tui. ostēplacōne fuitce. duo fuit. vel amicus tuus clericū qui tibi injuriā realē vel verbalē intulerat. possit quē tu postea ratū habēdo receptasti. et magis amicū habuisti. ff. quid dicis retro hoc th. tesi. ille amicū vel fuit. vel fuit. talē nō receptauit vel illū expulit. nec p aliū exteriorā pt apparere q' ratū habuerit. ff. tn in veritate ratū habēt in corde. Dixit ostī. s. e. mulieres. talē quo ad deū esse ligatū non tn quo ad eccīam multā tem q' nō indicat de occultis. de simo. fīe nobis. ex. s. e. a.
b Incurris. ex ratū habicōne p dicta. dico nobis. ergo eū excōicati ex nūc sci. exquo ratū habuit. nō extūc quo fuit facta mētō. licj infra dicatur ratū habicōē. retrotrahi. q' satis trahitur ad tpus anterius. cū ex facto anteriori ligat licj ex nūc. nec enim snia excōis trahitur cessantibo absolui debēbant q' civo mode potest otēplerint pnt. aē mādatum ipius sup illis. p quibus excōicati fuerat huiusmodi receptuū. et iustīcia satisfactū. put iustīcia sua debit decernim? ne sic cēsure illudant eccīastice in eandē sniam recidē ipso iure.

d De statuimus de hijs quibo cū a sede ap. vel legatis ipsius absolucōnis beneficiū a quibusuis sentē tijs cōsequūtur mūigiuriū. et dcī. ario. xiij. sūo. vel a lio. quorūlibz suscepturi pnam ab eisdē se ospectū repetent et passis in iuriā seu hijs quibo. pter hoc obligati existūt satisfactōnē exhibēt. et pterea tem. si hxe cū primū omode potēūt nō curauerint adimplere.
e Deq. Vm quis ablq tuo mādato manus imicit in clericū tuo nō e violēta. si hoc ratū habueris excōicacōnem latā a canōe incūrēt. incurris cū ratihabicō retrotrahatur et mādato dēbeat o pari. Si vero imiecto eade tuo nomine nō fit facta tūc licet preces ratā habēdo cāde non tn. pter hoc excōicacōnis vlīius vinculo ino daris cū quis ratū habē negat q' eius nomie nō est gestū.
f Clem. Lma mat' eccīa plerq; nōnulla racōnabilit' ordinat et solute q' suadētē sūcedo. et vsuū. ita mātate post modū cū solutius ac racōnabilij reuocat in melius. et commutat. Sane a nris ducū fuit p decessoribus oīb tuū in terris seu locis eccīastico suppositis interdictū nulla cāis uocata fuit. privilegia vltra id. q' busūq; cōcessa. hoc dicit. Et pt duīdi in quoe pres. In pma pmittit. p. mum vsq; ibi. sane. ibi. sēda. i qua tractat de sacro pnie quō ex quibo sit exhibēdū. ipe interdicti. vsq; ad. q. adicimus. ibi tercia. vbi tractat quō oīma officia fīnt illo tpe celebrāda. vsq; ad. q. cteteris. ibi quarta. vltima. i qua quo ad cetera suari pcipit interdictū. privilegia sn a reuocatā. Commutat. q' scōm varietates. tpm statuta expedit variari. s. de sang. et affi. non debet. et optie. lxiij. di. Q verū nam etiā privilegiū reuocatur cū tmdie ad noxā. s. de deci. fuggestū. Et nota q' tarn inuemes. et forte nū q' saluo eo q' dixi. s. de hre. cōtra pianos. q' cōstitucō bonifacij reuocijns antiqui q' ab ea expmat que si denotent vt vides B. et. s. de Rp. statutū. s. de o. cēsben. c. ij. de censi. fidicis. licj B non fit necē. ut. s. e. li. de ostī. c. i. est in vtile. vñ non debemus esse faciles ad dicendū p suas ostitucōnes veteres ita esse correcta vbi id non exprimit. q. B B intendē illis expssisse. vt iissis. ad B. s. de cele. missū marthe. v. Jo. hes. cū suis occ.

retro sicut alie snie. s. e. licj. quē statī ligat aut nō ligat. nec suspendit effectū fuū. s. de ap. pastoralis. et facit q' dixi. s. e. vēabilibo. in glo. post diffinitiuam.
t Copatari. ut. j. de re. iur. ratihabicōes. et dic ut ibi.
u Non fit facta. pura inimicus inimicū sibi clericū p custit. ego gaudeo et forte illū postea recepto. illi oīnico.
l Costū. j. de reg. iur. ratī quia. et dic ut ibi.

Alma mater eccīa. corrigit hec dē. in quibusdam ius vetus ut. j. patebit. Et B. dicē. tpe interdicti etiā sami ad pnam admittuntur. nisi sint excōicati qui nō nisi in mortis articulo admittūtur. vel cā de deriū interdicto. qui non admittūtur. nisi satisfaciāt vel cauēant. put pnt. Intra illo tpe misse. et alia oīma officia sub pena distributionū fiēt. pus in eccīja celebrāt. ianuis clausis plane sine excōicatis interdictis et somnū capanarū. et quat' mano alte. ei campanis. i ianuis apētis celebrare pnt. et exclusis excōicatis interdictos admittē. tra tū q' hij. pter quos excēsum latū. et nō appīnquant altarium ceteris suādum est interdictū. et ēxtra dicti. Et pt duīdi in quoe pres. In pma pmittit. p. mum vsq; ibi. sane. ibi. sēda. i qua tractat de sacro pnie quō ex quibo sit exhibēdū. ipe interdicti. vsq; ad. q. adicimus. ibi tercia. vbi tractat quō oīma officia fīnt illo tpe celebrāda. vsq; ad. q. cteteris. ibi quarta. vltima. i qua quo ad cetera suari pcipit interdictū. privilegia sn a reuocatā. Commutat. q' scōm varietates. tpm statuta expedit variari. s. de sang. et affi. non debet. et optie. lxiij. di. Q verū nam etiā privilegiū reuocatur cū tmdie ad noxā. s. de deci. fuggestū. Et nota q' tarn inuemes. et forte nū q' saluo eo q' dixi. s. de hre. cōtra pianos. q' cōstitucō bonifacij reuocijns antiqui q' ab ea expmat que si denotent vt vides B. et. s. de Rp. statutū. s. de o. cēsben. c. ij. de censi. fidicis. licj B non fit necē. ut. s. e. li. de ostī. c. i. est in vtile. vñ non debemus esse faciles ad dicendū p suas ostitucōnes veteres ita esse correcta vbi id non exprimit. q. B B intendē illis expssisse. vt iissis. ad B. s. de cele. missū marthe. v. Jo. hes. cū suis occ.

a Sacramētis-pmittetur eni bap tisma puuloz pe
mitēria mortētui et viatici ofirmacō in fronte-s. de spon
non est nobis-de pe. et re. q m ts. s. e. sānso. pmittetur
etiā sp fectō crismatis-s. e. qm. et celebrarō missle semel in
septiana, p cōficēdo corp expi, p infirmis-s. e. p mitti
mus. tem etiā mrmomūs etiacūi tpe interdicti, cū tene
ar et sr ecclesiam ab
excōicato maiori.
s. de eo q duxit in
ma. quā pol. p a
dul. significasti-licet
eni illud sīe sacrm
non ti sīe ofertur
gra p illud sīe p a
lia. de ß. i. q. 1. quic
quid.

b Insurgunt. et
omīb hijs fuit, p
uid ēdū s. de ofti.
c. ij. de sepul. c. i.
Audiūt de quo daj
lo co m marchia q
tanto tpe sīteretur
interdictū q facta
relatacōne hoies
illius loci. xxx. q.
vl. ānoz qui nū q
audinerāt missam
dentre bāt pīsbros
celebrāte.

c Sme culpa. gō
regularīter esse nō
debet de re. ur. sme
culpa. et fuis o. oco.
d Ante pone
exēplū. s. e. li. de ēs
lec. vbi picuū. q.
cuitas. de cēs. q.
quā. de immu. ec
clesiarū. a. de fur.
c. i. de pēn. c. vl.
e Sam vide p
verificatur ß falsa
opinio quā posui
erat gos. a. ß spon
non est nobis. i. ß.
v. ß indicit textus.
pnia moriētui. dice
bat gos. et etiā vi
noz. qm nlli dene
ganda e pnia. alle
gat de pe. et re. q
quidā de pe. di. vl. c. vl. apß auit et suo tpe falsū dixit ß
hodie p bāc tex. fit veri
f Ad peccādū. q. pcli
. xx. q. vl. p dinus. et omīs eras. ab aiolescēta, pna ad ma
lum. xii. q. 1. omīs eras. et natura bliana facile labit ad
delicta. mauron. de monach. c. ß vero hijs. coll. i. vnde ē
pnia scīa post naufragū tabula qua sustīnemur post
casū. de pe. di. ß. post naufragū. et post baptismū qui
lapsus fuerit in pcēm p eā repatur. s. de fi. cri. firmiter.
g Admittatur. ß nūquid talibo iams post ad si
pniam dari possē eucarīstia et videtur q sic cūsā p pe
mitētā mellignar. s. de pe. et re. q in te. Si dic ētra. nā
licet eo casu p pnia, mellignatur viaticū ut ibi. nō ē in sm
plicter eucarīstia. nā ista ē regula a canone tradita. q.
casibo. a sacramēis exce
ptis ōīa celebrētur offi
cia vel ministrētur eccīastī
ca sacra. Quia vero ex
districtōe bmōi statuto
rū excrefcat ideo cō ppli
pullulāt bēēs et mīmita
picula aiarū. insurgūt. ac
ecēs sme culpa eay. de
bita obsequia sbtrahūt.
cū fribo nrīs deliberacōe
habita sup hijs diligētī
ocedimus q tpe interdi
cti ab hoie vel a ure. pla
ti nō trimodo morieres-ß
etiā vuētes. tam sani etiā
q infirim ad pnias q. apr
pmtatēā faciltatē tō mi
num ad peccādū sīme ne
cessaria ē licite admittāt
dū tam excōicati non fuē
rint quos admitti pterq
i mortis articulo nolum
ad cantē. Illis etiā p
pter quoz culpā dolū vel
fraudē lata est snia inter
dicti vel qui ad pperānū
delictū cuius occasīōe ip
sum interdictū ē latū pbu
erūt auxilū ofīlū vel fa
uore mīs de ipo delicto si
sint tales q id facē vale
ant prius satisfecerint vel
de satisfaciēdo pdoneā de
derīt caucōnē. ß si satisfa
cere nequnt vel hmōi cau
tionē pstare unauerīt q
cū poterūt satisfaciēt. ad
satisfactōnes bmōi p euz
vel eos qui facē ipam de
bent et pnt pstandā da
bunt ofīlū. auxilū ac u
xta posse suū fideliter labo
rabūt non ē pnie bōficiū
aliū ten. 9 occēdēū. Nec
tūc etiā quo ad istos vel
alios qui circa hoc mīme
deliquerūt vbi ciuitas vel
locus alius seu vmīsitas
interdicti existūt faciēda
est relaxacō interdicti. ß
est eis solūmodo mūīgē
da pnia salutaris. Adi
icimus pterea q singu
lis diebus mecēs. i. mona
sterijs missle celebrētur et
alia dicātur ōīa officia
sicut pius submissa tamē
voce. i. tanus clausis ex
cōicatis ac interdictis
nulli penitētī ē denegādū in morte viaticū. l. bi. pmitten
tes. m. si. licrigitur eucarīstia ut viaticū eo tpe pmittat
i. hijs qui fuit in vita huius seculi. nō tū fama repo p
missum. et sic antequātas fiat o. i. dicā, p bibiti. c. de ap
p epīmus. ad ß. ß. q. xi. in fi. vbi dicit solūmodo.

b Articulo. tūc eni ipi penitētes absolui possent a fa
cerdote etiā si tale
essī excōis genus
q non possent ab
solui nisi a ß. p. xvi.
q. iii. ß ß. ß fuādre
i Tonsā. q non
nudat ß ß pigritia
vel ridēuū foes. c.
de v. ß. fig. sancim 9.
k Tuauerīm. ad
Rōe. s. de tonsū. ime
vi. q vi. p vrīus. c.
de epi. et cle. autem
gnāliter.

l Relaxacō. fal
ad ea q no. de pe
et re. q in te. in fi.
igitur ß is, pter cu
tus culpā. iam fīni
terdictus. sanīsfacī
vult tolleatur inter
dictū fi non. pter
eius culpā ß alteri
us ipe pūtetur. ea
sanīsfactio non re
ānitur. s. e. ß snia.
c. ß. ß aliū culpabi
lis fuit puta ofīlī
arius vel auxiliari
us licī tollatur cau
tio. i. mūīgatur pe
mitēria non relaxa
bitur interdictū.

m Ecēs. nō inl
ligas de ecēs int
dicti. ß ß fīnis. ml
co interdcō. qd pi
. s. ß. i. ibi. terrī fu
lo eis. ad dem. s. de
v. ß. fig. sancim. p vnio
fic etiā loquitur. s.
de pe. et re. q in te. de Philēg. q nōnullis. ibi. cū omne
terre fuerit interdictū.

n Monasterijs. et nōte ecēiaq ītelligātur monasteria
. ibi. p. ß bae ainēte. nm determinar p sequēta.

o Dicur pius ß sta te nō interdictis vtūtur a ora
p Interdictis. Quid. nō q eis pīnēto possīt celebrari
ß dic otrarū q interdcō loco omīb interdictū intelligā
tur. ibi audire dīna mīi sup ß sme pnitēgitati. et videtur
ex ß sum. s. e. li. de pnit. hej. que dec. etiā videtur sup ßu
pītā. ß dic ut ibi dixi. in fi. imo ß tēē. illa intelligēdā
de Philogio iur ecēs puta dato hodiep bāc tēē. ibi ess
q Tribuūtur. et illis ersi nō alijs tribui debēs casus
et ofīciūm otrarja non valet. s. e. li. de cēs. nō refī. i ecēia
vel pbenda. e. vno.

V

a ¶ Assumpcōis. nota terminata ā altricacōe; quere cū quod est solēnius festū an festū assumpcōis an natiuitatis virginis gloriose. habz enī ecīa q̄ fit celebrīs festiuitatibz q̄tuz potuerit celebrari. dic q̄ in vigilia festi ad vesperas q̄tūc quo ad officiū celebracōēs incipit die. s. xv. die. qō die. e. s. de feria. e. j. et credo q̄ oriuare poterūt officiū vsq̄ ad vesperas festiue diei iciusue. opletoriū aut̄ et reliqua post vesperas cātare non poterūt sīn bane formā p una p dēa b ¶ Appropiquēs ybertoē grām igitur habebunt q̄ non peccaturūt q̄ hn qui peccauerit et merito. nā specialē ēm hac sma oratiōnes iuris q̄ alius. p alio pumatur. s. de iuri. et dam. da. c. vno. c ¶ Cōcessis. erāt frēs minores p dicatores et quidam alij pulegiati utcūq̄ suis festiuitatibus celebrāt̄ possent tpe interdicti. interdiu vsq̄ ad octauas. hoc z filia pulegia fuit reuocata et puto etiam p hec. ba gnalia reuocatū pulegiū tēplar. oz. hospitalariorz quo m eorū iocūdo aduētu semel m āno apiebatur vna ecīa in loco tpe interdicti et celebrabantur ōma. s. de pulegio. vt pulegia. et mtelligas de bonis pulegijs q̄ respiebat hec ostituciō. non de posteriorib cū sibi vel successoribus legē imponē non potuerit licet indicare potuisset

exclusis. et cāpanis etiam nō pulsatis. et tā canonici q̄ clerici ecīaz. in quibz distribucōnes quotidiane illis qui bonis mterfuit canonicis tribuūtur si ad officia nōvenerint sup̄di ecīa distribucōnes cascē amittāt fīē mterdicto pderent non extārē si ōmis officijs nō adeūnt. ¶ In festiuitatibz vero natalis dñi pasce. ac pentheoste et assumpcōis virginis gloriose cāpane pulsent et iannis apis alta voce ōma officia solēnter celebrētur excōicatis prius exclusis ſ interdictis admissis quibz ob reuentiā dictaz. solemnitatū. et ut ipsi ad hūlitatis grām et recōciliacōnis effectū facilius melīēntur pfatis diebus p cipacōez pmittimus dōnoz. sic tn q̄ illi pter quoz. excessum mterdictū hmōi est. plauz altari nīl atenus appropiquent. ¶ Ceteris q̄ circa obfuacōez mterdeoz. a nris sūt p decessoribz instituta m suo robore duraturis nō obstāntib q̄buslibz pulegijs ecēs monasteriis ordīnib religiombz seu pslms ecēiasticis secularibz vel regularibus exēptis. tn nō exēptis sub quavis forma vel expressiōe ybozz ab ap sce

de oēssis que otra tenorem pnūs ostōmis nulli volumus suffragari. Cū quibuslibet tā secularib q̄ regularib sufficē debeat ut tpe interdicti modo pmisso diebz celebrē supradictis. ¶ Innocen. iiij.

De verbozz significacōne

¶ Emēs et mstra. p illa verba pulegij i spēales et p prios ecēie romane filios vos recepimus dictos frēs exēptos nō mtelligi et ipos exillo m p prios eusdē ecēie filios fuisse receptos qō ab alio q̄ a ro. pōtifice vel legato abeius latē desīmato mēdici vel excōicari a quoq̄ non valeāt de lamus. ¶ Illi locū defuū in pnūsis mtelligimus qui nō habitatp pmtis neqz cultus fuerit vel vltra meōiaz hominū scōm mdulgēiā lutij est sub farracenoz. p cētus censentes ecīas in talibz desertis locis a fratribz ipsis ostructas seu eā ostruendas in eo plena libtate gaudē. ut sm mdulgēiam lutij mebil ab ipsis legis diocesane noie valeat p epos exigi que scōm pulegiū alexādri nō possint mterdicto seu excōicacōi suppōi quas m locis hmōi dicti fres habeāt ptātez

bus plene no. x. q. i. in sūma. e. s. de of. ord. dilcis. sub de

e ¶ Per illa vba. q̄ſi dicēt possent illi frē alia pulegia p que essent exēpti ſ p ista non fuit. est enī quedā declaratio p quā nō pūdicatur alijs defensionib ut dic in f. ¶ Nō mtelligi. itē hēs. s. de pulegio. fi ipa. c. fi mulier. et vide ibi.

g ¶ Laīē. nota igitur dīam inter legatos delaure et reliquos. ad itē. s. de offi. lega. c. pnl. et. s. e. ti. c. i. satis ē ergo ſ q̄ vba alia quid oferāt et alia quid opantur. s. e. ti. abbate.

h ¶ Interdici. satis puto itē in suspensione eū illa fir qōdam interdicti. et omia ea cōtinētur sub appella cōe cēsure. s. e. ti. querēte. et q̄ dicit a quoq̄ intelligo etā ordinario. nec ob. s. eli. de pnl. ne alīq. q̄z ut ibi vz illa decre. nō habz locuz in religiosis quibz ecessum ē pulegium tale racōne loci vel ordīs. ad itē. s. de pnl. c. i. q̄. in vos.

i ¶ Pentius. scz q̄ non ē memoria q̄ habitatus vel cultus fuerit a xpians vel farracenis. et itē m sequēta fuisse q̄ñ habitatp vel cultus fuerit. s. a farracenis nec ē ortarij meōia scz q̄ a xpianis fuerit habitatus vel cultus.

k ¶ Detentus. s. de re iud. abbate. e. li.

l ¶ Construēdas. petita licēia a ipa ut j. v. quas i loci

m ¶ Diocesane. est lex diocesana. lex iurisdictōis de q̄.

n ¶ Ecīa. nō. x. q. i. in sūma. e. s. de of. ord. dilcis. sub de

runt ergo legi iurisdictōis. pter id q̄ fuit exempti per priuilegium alexandri ut sequitur.

a ¶ A sede aplica. alias sufficit licētia biocesani de ofēdib. nemo. ca. 9 eod. ad ff. 5. de pull. afferē. vbi quo ad ff. distinguitur inter loca exēpta a non exempta.

b ¶ Penitentiali gas. obtēta. ofitenter autē potest qz illā obtinebūr. 5. de. li. de constitutionis. 5. fin. vero

c ¶ Examinandine ad aiaz. ff. mōe. p mouetur mdis. ff. cū ff. afin. pmo non inferatur pena. 5. de ecc. mdbil est. ad eni ars arcium regimīe aiaz. 5. de ea. de. ff. cū

d ¶ Ab eis. ff. f. diocesanis episc

e ¶ Subiecte. cōcor. 5. de ff. ben. in lateranen. et. c. de monachis. et. e. li. et. e. titulo. c. i. 5. de pulle. cum ea plātare. 5. cū in ec clesiis. et tales rectores sic instituti sūt. p ētu. neqūtes ab seq cā tacōna bili remouēri. 5. e. li. de capel. mo. cū fl. bonis. vnicolig. puemāt licite tn acāsins. ō ff. x. xxiii. q. v. in fiima. 5. de deci. ex trāsmissa.

f ¶ A quibus clericis seu ordinis suis. Personalitate. ff. in quo sūt isti pulegiati quo ad ff. nōne isti frēs de in re sūt pulegiati q nō tēneātur ad decias laboz. et nouali. 5. de. de. de. ex pte. ff. sūt eni isti ō quibus ff. pl. aloquinā templarij hospitalarij iberosolimitani qui ei liberta cēnsi. ep. qōem habebāt sup diuersis articulis. i qua causa. p. diuerūt pulegia sup. ius dicta. Sed ēdū est qd isti fratres laici sūt ex ordie qz ordinē clericalē nō hnt. quidam ex eis sūt militēs. 5. de sen. ex. canonica. alij sūt clerici. Isti igitur frēs de labonbo nouali. bq coliūt solūt decias tibiis. fis. i. clericis fratribo ordis sui qui clerici de hys decis. ep. nō habūt quartā quā alias de iure cōbed. de habere. de offi. ord. 5. qrēte. 5. p scrip. de qrta. est eni quarta. de lege diocesē. 5. te of. ord. 5. qrente. a qua i illū sūt exēpti. ut. 5. vidisti. Si igitur bn aduertis p hec sua pulegia isti obtinēt. pus. m eo qz exquo sūt. pri. ī spēciales eccie romane filij ab ip o ep o mterdici vel excōicari non pūt. Iē qz racōne eccīaz p eos. sūt. et. qz. i losis defētis mchil lege dioc. debēt ep o. Tercio qz. pter eas excōicari vel mterdici nō pūt. Quarto qz solum per sūos clericos eas gubnāt. Quito qz decias laboz. nouali. que coliūt clericis sui ordis. et sic fibi pis solunt. Sexto qz de illis decis quartā ep o nō soluūt.

i ¶ Cōalis. 5. de. dēc. mup. 5. qz. de possēdbōibo. qstis post prita a se. aplica licētia o struēdi eaſq; ciū filis plebibo p suos clicos idoneos gubnēt qui racōe plebui examīandi ep is psentēur vt ab eis curā recipiant aiaz. cū plebes ep is sint subiecte. ¶ Ceterum dicti fratres decias de laboribo nouali. bq suis q'ds prris mambo aut sup ipsis excoliūt. a alijs bomisibi a deo pstitis. ouēibus clicoz. ordis sui a quibo ōrta vel tercia nullatenus exigatur cū mtegrāte p soluāt salua moderacōne o ciij g'nalis. In alijs eoz. possessionibo vire cōi seu quolibz. alio eccīs. prochialibo. a diocesano ep o refuato. ¶ Per declacōez aūt hmōi nolum. defensionibo alns seu iuribo p tium derogari.

Constitui. Scol'. iniustitiones fe. re. g. g. pe pdecessoris nri edita in ocilium. g. ōut si forte inter cetera q obiciūtur electo a postulato seu alias. pmouēdo ad aliquā digtatē eu dēre sē el alui psone defectū opōni o tingat de illo pmtus o gno scatur. et si opōnēre mūetum fuerit. de stitui veritate. a cause illius. p secucōē ro taluter sit exclusus. a alias pūiaur. ac si in obiectoz. pbacōne oīm defecissi in illo q mamfestū. defectū in visu audiru. a alns corporeis sensibo nec nō et i memoria. et nā mrellcu opōnit electo locum hre ac quo ad mtenīonē o stituēdis ipius mamfestū. a eui dēs idez supponē declam?

Ceterū canonicos cuiusuis ecclesie qui statuum fecerunt solmniter

Per declacōes, notavbū si agēt de exēpcōne exēptionō. pbaretur. et pmitta tur. ora opponētem bi. fis. pudicū. salte quo ad eū lici non quo ad fiprioē. 5. de. p milegi. cū oīm. de. fiuo. in mne. c. e. q. fi non appellauī. 5. fiū. p pretu. pulegiorū. de nouo rep roz. nō reiocatur. fiā. 5. de re iuis. mr monasterij. c. e. fiorta. ff. fi nō sūt mtue. pnitcat sed declarat. quodā mō mterlo quēdo. qd

impotēt verba pulegij vnde lici p illud pulegiū quo sūt recepti in filios nō sūt exempti si hēt alia pulegia exempcōis bri sūt exēptevr dixi in pn. non eni. pmat illos exēptos vel nō fi declarat. quod illa. vba pulegij impotēt. Idē in alijs casibo quibo. 5. dicta.

Constōnem. Primo declat mamfestū. cuidēs ex fi nomina. et ēs fi significare quo ad casū. de. de eleo. fi forte. Sed o declarat. ospitacōes. tomracōes qui intuentur. et statuerūt de nō recipiēdo aliquē in canonicū ad mandatum ipe vone. possūt resistē. Tercio declarat tale statutum detestabile. illi citiū multis ex causis. 5. dicta. ibi. certum. tercia. ibi. statuti. ff. Et declarat. pmū dicū. ut. 5. di. xi. de. 5. e. li. de. el. fi forte. et. q ibi no. gar. et guil.

m ¶ Lugdunēsi. 5. e. li. de elec. fi forte cuius vba ad ff. secūtur. vsq. ad vbū. in illo. vbi pōnt declaracōes. et distōnia. vsq. ibi. exponere ibi. dicū.

n ¶ Defecissi. ut. 5. e. li. de elec. e. i. p. ¶ Mamfestū. vide. bat. 5. qz. ostituēdi. fi fom. bofi. batur in euidentiā mamfesto. a. aliud vio. euidēs et aliud mamfestū. euidēs eni est. qd sp pālā. et. euidēter. apari. ar. i. q. i. ut euidēter. 5. de accusē. euidēia. ff. ō. ōtrahē. emp. l. ea. q. ōō. eni. euidēs nulla pt. tergūsacō. e celari. ō. coba. eli. vnū. cala.

.s. ō of. or. ordiarij. q. cūi. e. li. Maiestū vero aliqn̄ ,pba cōne indigt xi. q. iij. eo.z. de fo. ni. q. i. maiestā. s. de cō mento. nā ostūcō. si forte. requirit, pba cōs examis in cuidetūr de ectu et, pbatur mamfestū. s. de elo. bone. f. c. si nuī. se. ma. bi. l. iij. ibi. msi pala. r. euidēter ex instrumēto rum, pba cōne. tē. et pb ec duo vitē tur sno nima. s. e. ti. cū olim. nam. si opōnatur euidēs dē ectus scie non pala. ſ apparet sed est nēce examia cōnem fieri. examia cōne aūt ſ fiet cūi. ff. si cer. pe. l. cūi. imo etā notant g uil. i. dē. si forte. q. si obiciatur ſ e lectū q est omīno illatus et ideo re pellēdus liet non dicatur euidēter vl mamfestē m exē ptione habebit locū dē. ipsius for ma. q. tē est verbo. z sensus. z ito idem ius esse dēbi. s. de ostū. trāslato. ff. ad. la. qui lītē. et ad ſ fac instū. ō excu. tu. ſ. ſile eum qui sias ne est. z. tē. et formule. v. boz hodie fūt illate. instū. de. v. ob. ſ. i. e. de formu. et im pera. act. ſ. la. l. i. e. ij. et. v. ba nō. de bēt pula ē sensu. ſ. ecō tra. s. e. ti. itel ligētia. et. c. p tra. e. i. q. i. marchion. mēlligamus g. euidēter. z mamfestum ānus, pba cō ē euidēt. z mamfestū hēt id in exēp cō ms forma nō exprimatur alias sequētur q ſ. si vico electu, cecū. exquo nō ad eo euidēter vl mamfestē non hēt locum. ostūcō. qd. ēſſ. absur. dū.

a ¶ In visu. vni oculo carōs nō, pmouetur. l. v. di. ſi euā.

b ¶ Intellectu. g. siue mēoria siue intellecū careat. ſ gelica nō, pmouebitur ad digratē. xxxix. di. petrus.

c ¶ Intētionē ipsius. q. ſi dicat. int. cū. dn̄ sunt diuersa. vt dixi. g. m glo. vi. debatur. m. pn̄. m fi. vi. debat. q canō

d ¶ Statuti. ex. ſ. et ex eo q. ō. d. ma possint facē statu ta dūmodo alias sint licita. fol. e. dici. q capl̄m sine ep̄o statuta facē non p. t. q. tāgant. g. nalē statu ecēs vel tangant ep̄m vel eius iura. sic intelligatur. de sicu. cū cō suetudis. s. de. bis. q. ſ. a. pla. nour. et eni. platus. ſ. quat a quo nō licēt. m. bru. recedē. de. pscp. cū nō licēat. r. bec vera etā ſ. capl̄m talia statuat. cū ardiacono sno vel p. posito vel alio qui post. ep̄m. pfit. capl̄o. sive vero statuāt sup. hijs. q non tāgut. ep̄m vel statu ecēs. ſ. sua. singlaria negocia pura. q certis modis quotidianas obuēcōes et iuramēto firmantur. q ecciam sua et sēpos. o. tra omnes impetratores canōi catuz ipius ecēie defendē rēt. vsq. ad ius. vel sniam quātū possent. ad iudiciū dni ipē vel spēdal. mādati eiusdē. et. q. cōtra expen sis ac cū. pcuratorio. sigillo capituli. sigillato. ea dez defensio fieret. et. q. cū. aliquis. de canomcis eiusdem ecēie defensiōz. h. mōi et opōficōez. vellet. pdcō modo. sbire alij canōici nō possent nec. debrēt. recipe m canomcū nec. hbre. p. canomco. in capitulo vel extra capitulū impetrātem. cōspiratores et iuratores otra sanctā romanaz ecēiam ac libratē otrēdiē tiam. z. aūctatē ipius dēē mnus et. coscē. z. tanq cōspiratores ac iuratores scōm sanctōnes canōicas distribuāt vel. q certo mo. w. ad capitulū vocētur puta. p. talē cāpanā vel alio mo. w. vel. q certis tpib. etā non vocativenātē ad capl̄m vel his filia. fatis pt dici. q fui. p. hijs tnet ipius capli cōstitucō sme ep̄o alias licita. ad ſ. s. de. ſ. p. edo ceri. s. de. ostū. ex. hīs. ff. q cuīsq. q muersū. l. i. q. ij.

pumiēdos. ¶ Statutum q ip̄sum q. capitulo pli bato et sm gulis eius pso mis libratē otrēdiēta cidē ecēie romane debrā exhibendi. z. altē. vsq. ad sen tēiam. z. pōnficū romano ruz iudiciū seu spēale mādatum liquido interdicit. pmptū futuroz. guamnū. z. expēsarū discrimē m gerēs otra legiū. z. sanctiones laudabile votū exercānū. lites. w. tat. mui stam litē mouere. o. pellit imique otroūsie seu litī ce dendo. tonā fidē seu. oscē tiaz agnosce. pbib. z. adi git. ad peccādū. z. ospira cōez. z. ouracōnē. o. tinere otra libratē. z. aūctatē sedis aplice mamfeste ac ahas detestabile. p. sus. q illiciū reputam? ¶ Idem.

e ¶ Predicto mōsci cum procurato rio capituli et cōibus exp ēſis.

f ¶ Canōnicas. xi. q. i. ouracōnū. et. c. ospiracōnum. et. c. sequēn. et. ē. pena talū. tē. p. oficē. vt ibi. Iē. ospiratores. r. pellētur. ab accusacōne. tenūci acōne. et. testiomio otra eos. otra quos. ospirauerūt. in. q. iij. cōspiratores. s. de accusa. ſ. liter et. q. ē. et. c. cū. o. pot. trat. de. fmo. licet. help. et. c. p. tuas. Est aūt. ouare. ſil. vel. vnū. iurare. cōspirare. ſimul. vel. in itez. spirare. credo. aūt. q. ſ. platus. qui. huic. ostōm. p. capitulū. facte. aūctem. interp. ostūssi. ea dē pena. pumretur. o. mma. cni. nīa. facimus. quibo. aūctez. imptimur. C. de. deveiur. enucli. l. i. vltera medū. et. s. e. li. de. pben. ſi. cū. e. c. ſi. apōstolice. p. hāc. dē. pbatur. p. in strumētus. pbatur. crimen. pducitur. enim. publicum. in strumētus. in. quo. cōtinebatur. q. tales. canōici. tale. statutum. fecerit. p. q. pbabitur. illos. esse. ospiratores. ad. idem. s. e. li. de. iureiurand. cū. impōficōmbo. ij. q. vi. q. ſ. diffinitiua. v. nullus. s. de. hijs. q. ſ. la. pla. quātō. m. ſi.

g ¶ Libratem. exhibēdi. quod. ē. est. infra.

h ¶ Laudabile votū. s. de. sindic. c. vno. vnde. nec. volum facē. qui. rem. tēlerit. ut. litem. effugiat. ff. de. alie. mu. iud. causa. fac. l. Item. si res. m. fi. et. magnū. est. como. dū. a. lis. recedē. ,prter. quod. intebitū. p. transactōnem. solutz. nō. repetitur. C. de. transacti. l. ij. ff. de. odic. inde. in. fūma.

i ¶ Ad peccandū. ad. quod. statuto. sū. cudime. vel. inmento. astringi. non. possimus. de. ofic. c. pe. et. vl. xxij. q. iij. m. malis. e. c. ſi. aliquid. et. p. rotum. j. de. reg. iuris. non est. et. c. m. malis. s. e. li. de. iuriur. c. ij.

Qui qui seminat. ne credere aliquis bane constitutionem esse fibilatam. ideo. sic. decise. bic. ponitur. ut. habeatur. p. reseruata. et. de. ea. loquatur. p. bemū. bu ius. li. m. fi. ut. ibi. dixi. et. q. sic. decise. venit. sub. bulla. z. q. infra. etiam. pbib. tur. glosari. pbib. cōmi. parebo.

Quinilegũ exãtis cellis alicuius monasterij. quid appellãdo celle significet ñ habetur.

b Legato. inteligo gñaliter. sicut gñaliter loquitur. exquo aliud nõ exprimitur. et ff. q° dixi. s. de sp. statutum. s. fn. i glo. q. vbũ. c Cõmorãtes. large loquitur. q. iterũ fuit ifinitum. que ad solã morãtibi habitãdam. de ffa. mo. c. ij. ad fi. s. e. li. de rẽpo. ordi. cũ nullus. i. fi. et de capel. mo. c. vno. ꝗ quo ad casũ nrm non ẽ cumulãdũ.

Quinilegũ monasterio tuo ocessium ut mõachi siue frres in cellis ad mõasteriũ ipm spectãtibus habitãres ab alio q̃ a papa vel ei⁹ legato excõicari. a suspẑdi. vel ipe celle interdicto suppon non possint nõ frres i pozanibus ecclesiꝰ seu capellis eiusdẑ monasterij omorãtes aut ipsos pozatus ecclias vel capellas ab ordinariozũ iurisdicõne in aliquo ꝗ̃ residẑres tm in cellis. ac cellas ipas hoc ẑ loca secretaꝰ solitaria q̃ ab omnibus separata omicũ fuit ad orẽ plãdũ. deo vacãdũ specialiter deputata defendat

d In aliquo tolle defendat. q̃ est in si. et iryni repere ꝗ defendat residentes tantũ.

e Hoc est. pter ꝗ facit ad titulum nrm de v. sig.

f Secretaꝰ solitaria. cella. b. ducatur a celãdo. occultãdo. et fit ꝗ casu locus solitudꝰ. tralẽ vitã. ducẽtes. diligẽ fuit. ut eniẽtes honorẽ. x. vi. q. i. qui vere. et ad bas cellas religiosi etã mẽdicãtes de plato. li cẽtia trãsire pñs. s. e. li. de ex cesꝰ pla. c. vno. alias aũt large sumẑdo dicunus cellas q̃ fuit etã mẽtia daufuitaꝰ monasterij. vnde ex cã pura. pter infirmitãt monachi dispensãt ab bas cũ eo ut habeãt sua cellã. et eo de vomitorum ri infra mõasterij septa. xx. q. iiij. c. vl. de ratibo cellas ꝗ̃ ꝗ̃ ꝗ̃ nõ intelligitur. g Cõuicta. i. cõiuvibꝰ Corẽplandũ. de vita. et ẑpla natura. actua. tr. ctus. s. de renũci. mẽ cũ pridẑ. ad fi.

Secundo. Puilegiato aliquo ut possit offerre bñficia clericoꝰ suoꝰ. q̃d appellaꝰ clericoꝰ suoꝰ. ꝗ̃ signi

h Decedẑ ciũ. mãdãt. talis possit offerre bñficia. c ondirꝰ suoꝰ clericoꝰ cedẑsiũ. et decẑsiũ in curia romana. Item nõ quod possit offerre bñficia clericoꝰ suoꝰ alio mõ. va canta. dixi. a. s. li. de pben. q̃nus. n. interesset omnis

i Residẑrẽt. ex sola residẑtia fi nõ. nõ prepent quotidianas distributiones. vñ nec ifis prepiãs. s. e. li. de clerinõ. rẽsi. c. i. et sup. ꝗ̃ vide. q̃ ibi dixim glo. nota. q. fi quim

k Resp. ad omis. p. ꝗ̃ videtur. q. ista. de. sit. veteri. iurꝰ declaratoria. nõ non. p. mutatoria. fit. ar. 3. fi. qui. pic. vo lumus. et. q. fit declaratoria. patꝰ. q. tractat. de vbũ. sigñ. racõne. ad ꝗ̃. s. e. c. ij. fn. i. in fi. nec. bũ. occurrẑ. racõ. ꝗ̃ re hoc essi ius nouũ. vnõ. vetus. pter. ꝗ̃ puilegiũ. ꝗ̃ ius. fuerat. ocessium. posteꝗ̃ puilegiatus. ꝗ̃ sibi. ꝗ̃ ꝗ̃ am. circa puilegium. pus. ocessium. fic. q̃ fn. si. p. q̃ patꝰ. q. a. ocessione. pui legij etã. ante. q̃ emanassit. de. puilegiũ. sic. erat. intelligẽdũ. Similiꝗ̃. pone. ocedẑtur. ei puilegiũ. ut. q̃ gendũ. clericis. suis. sup. pluralitãt. bñficiõ. curatoꝰ. ved. dig. a. tum. disp. ẑlare. possit. ved. eis. offerre. ius. ad. vacantes. vel similia. et. bñ. dicit. in. bijs. et. sibi. b. q. in. alijs. casibꝰ. dissimilibꝰ. appellaꝰ. clicoꝰ. omes. sbiectos. clericos. ꝗ̃ bẽdicit. s. e. li. ci. vbi. et. p. ẑ. esse. acꝰ. q̃. ꝗ̃ puilegio. loqtur. odioso. q. p. pmũ. collẑbatur. p. ꝗ̃. ꝗ̃ offerẽdi. bñficiũ. et. ad. quẑ. ordiaꝰ. uire. spectabat. p. sẽm. inuitur. cultus. diuinus. q. nõ. deseruiẽs. ecclẽ. recipit. sup. ẑdũ. bñ. q̃. ambiẑ. sa. q. restingẽda. cũ. tanta. mdulta. a. s. e. li. de. pben. q̃ nis. j. q̃ nõ. ẑ. in. ẑ. cũ. ubi.

o Propterea. fic. s. de elec. c. officij. s. e. li. de. ꝗ̃. stantum. q̃. insup. de. iudicẽ. mulieres. et. de. renũc. c. ij. fit. ẑ. affectata. tutela. immũitatẽ. nõ. pb. i. de. bna. q̃ spo. mu. ffs.

p Continue. cuili. mõ. intelligẽdũ. est. vbũ. l. i. n. eiij. ff. de. fuit. fi. cu. de. o. bi. v. nũcꝰ. sicut. ꝗ̃ fuitus. ꝗ̃. omnia. et. aqua. quotidiana. ff. de. fuit. vr. pdi. l. Foramen. ff. de. aqua. eo. es. fi. l. i. q. q. alie. et. fluius. dicitur. ꝗ̃ fluit. quãqũ. exaresẑt. ff. de. flu. l. i. i. fn.

q Cuius. s. de. eleno. rẽsi. ex. pte. ex. ꝗ̃ egroteare. fuire. intelligitur. ff. de. statu. de. cum. ꝗ̃ res. q̃ sticbus. nec. fumo. ita. amare. vbũ. q̃ etã. ꝗ̃ fuius. ꝗ̃ rius. interdũ. possit. abesse. ad. ff. s. e. li. de. pben. fiscali. s. e. q. fn. sicut. index. ꝗ̃ ꝗ̃ ria. negocia. differre. pt. dimittẽ. causam. ff. de. iudi. l. si. longitus.

Sicut nobis. ꝗ̃ tem. significare curasti. tibi

Non est nouũ. vt. aliquibꝰ. speciaꝰ. ter. enumeratis. generalis. clausula. subsequatur. que omia. pbẽdẑ. ait. xlix. di. p. totũ. xciij. q. v. de. occidẑdis. s. de. pbaẽ. q̃ nõ. etã. s. e. li. de. pcuf. qui. ad. a. gẽdũ. ff. ad. l. aquil. li. fuius. seruũ. q̃ nque. lex. in fi. de. sacrosanc. ecl. gñali. Idꝰ eo. post. ꝗ̃ ficias. ꝗ̃ positas. que. fm. fuias. matrẽas. iuris. regulas. opbẑndũ. ponitur. ꝗ̃ ficia. gñaliꝰ. ad. materias. vmisas. de. regulis. iuris. Si. quẑatur. quare. in. phopo. epilacoꝰ. is. nõ. posuit. bomfac. bãc. ficã. cũ. sepe. pimẑtur. clausula. gñalis. secutis. post. modũ. ꝗ̃ pbus. ut. s. de. pbaẽ. cũ. ꝗ̃ ficis. se. de. re. ec. nõ. alie. de. regula. cũ. ꝗ̃ ficis. se. ff. de. fuit. cũ. ꝗ̃ ficis. se. Posẽ. dari. colorẽ. tua. risio. q̃ q̃ vlmo. dicẽtur. melius. meõtie. omẽdantur. de. s. di. n. liquido. Est. ait. vera. soluciõ. ideo. dicẽdũ. est. nõ. ẽdẽr. iusnõ. fiunt. ex. regula. ꝗ̃ regula. ex. ea. principio. posita. fuisse. fortasẽ. credẽt. aliqꝰ. q̃ uis. sequẽs. regulas. ex. regulis. sumẑdur. in. fine. igitur. ponitur. ut. apparẽt. ex. ure. q̃ possit. regulas. fiunt. ff. e. l. i. Videndũ. igitur. primo. quid. sit. regula. vñ. dicatur. ẑliter. ostendũ. ere. q̃ sit. ius. officii. ex. q̃ ipius. sit. prãs. Sciõ. vide. q̃ quid. sit. ius. vñ. dicatur. et. quõ. fiunt. ius. Cernõ. q̃ fin. hec. uiris. regule. singulariter. clare. eas. p. sequẑtõ. vbimus. Circa. pmũ. regula. fm. gmaticos. est. multoꝰ. fuisse. collectõ. Lex. aũt. describẽr. regulã. ea. esse. quẑ. rem. que. est. breuiter. enarrat. ff. e. l. i. Dicitur. aũt. regula. q. regit. vel. nomã. recte. viuẽdi. pbẽs. et. ab. hac. regula. q̃ tũ. norma. recte. viuẽdi. dicitur. regularis. dicitur. etã. regula. eo. q. recte. viuẽdi. nec. alio. fit. erabit. quasi. a. regra. vel. regula. que. ꝗ̃ est. q̃ rectitudinẽ. formẑ. sicut. enim. regula. nõ. scripto. nõ. dũ. recte. scribẽdi. sed. ad. modũ. recte. scandi. et. sic. de. singulis. ita. ꝗ̃ has. regulas. modum. recte. indicandi. congnoscamus. ad. hoc. in. di. regula. est. aũt. regula. latine. idem. quod. canon. gree. in. di. c. canon. et. dicitur. regula. ꝗ̃ proprie. quasi. regulariter. vel. ea. quamuis. patiatur. exceptiones. in se. Que. an. commẽdẑtur. sub. regula. fuerunt. opiniones. que. notantur. ff. e. l. i. et. facẑ. qõ. nõ. in. di. regula. Subtilitatẽ. tũ. circa. ꝗ̃ omissis. breuiter. ꝗ̃ grosso. mõ. fie. dico. q̃ quo. ad. pẑtẽ. vbo. q̃ in. ea

.p ferũtur v mũsaliter vel saltẽ ꝑdefinite affirmãdo vel negãdo op̃ b ẽdit ẽxcep cões. alias nõ dicẽtur excepcõ. siẽ si dicẽm omis hõ currit excepto equo tiesj. hec eni non ẽ excepcõ. q. equus nõ op̃ b ẽdebatur sub illa ꝓposicõne omis hõ. si si dicerem omis hõ currit excepto ticio. tũc ꝓbã ẽ excep cõ q. ꝓposicõ omis hõ bn op̃ b ẽdebat ticiũ tollitur g̃ titus v. tute excepcõis quo ad materiã de qua fit sermo. ut se dicatur non currẽ. siẽ quo ad iuris determinacões excepcio nõ op̃ b ẽditur sub regl̃a q. ñna racõ. ẽ plus ẽ i excepcõne q̃ regula hoc g̃ op̃atur excepcio vt illud q̃ a lias sub v̄bis regule op̃ b ẽdebatur ad determiacões regule excepcõis v̄tute tollatur. Cõstituitur aũt regl̃a ut. s. dixi p verba que de sũt natura omnia op̃ b ẽdãt. i. p signa v mũsalia affirmatiua q̃ omnia op̃ b ẽdit. s. e. ti. omis res. et. c. de scat. ff. e. l. oisdiffinitio. et. l. omes actõnes. et. l. omia fere. t. l. omia q̃cũq. Itẽ p v̄ba negatiua q̃ v mũsaliter negando excludũt omnia. ut. j. e. nemo pt. j. et. ij. et. j. e. nullus. j. et. ij. et. ff. e. l. nemo. et. l. nullus. Itẽ p v̄ba idefinita que simplr. plata equipollẽt v mũsalib. xix. di. c. i. s. te puis. q. ex ca. d. te hire. ven. l. vl. et ideo omes regule paucis exceptis tradũtur p signa mũsalia affirmatiua vel negãsa ut. s. e. et. j. e. ex ff. e. ti. satis apare. Officũ aũt regule est plures siles casus sil̃ ungẽ clauo racõms. ut. ff. e. ti. l. i. Sue fit ptãs regule an sit̃ ostituat ius de nouo. an antiquũ recit; dubitatur. Et videtur q̃ ius de nouo nũq̃ ostituat. q̃ iure ipo facto. p batur. Iure. ff. e. l. i. facto. q. in octogẽta octo regulis. j. positis non ẽvna etiã solam muemre q̃ ius de nouo ostituat ut. m. pecũcõe pa tebit. Ecõtra videtur q̃ regula cathõmana de nouo stãtuit q̃ legata que fuit inutilia racõne legãtis tn. vel ratione legãtis et legatarij. vel legatarij et eius à quo legatũ est p stãdiũ. vel racõne rei tn. vel mixta racõe rei legate et p lone legatarij tractu tpis nõ ostituãtur etiã si cã mpedimẽti remouẽtur. ff. de reg. cathõ. l. i. in pn. et. ff. de l. j. l. cetera. q. i. ergo ipa regula ostituit ius ñ nouo ad hoc faciũt m̃inta ius in quibꝫ ꝑa iudicat ex regulis. ut. s. de osti. c. ij. de ꝓp. c. i. et. c. pastoralis. de iudic. nouit. s. de fo. ape. si diligẽti. de fide instru. inter dilcos. ad fi. et de ꝑsupc. dudũ. de excep. cũ venabilis. de regula. ad aplicã. de ofang. et ff. c. vl. cũ mille siliby. ex quibus videtur q̃ ius sumatur ex regula. Sub hiãc dixerũt doctores q̃ tres species casuũ est ostẽdere. Quãdã fuit iam determiati et in illis regula nõ ostituit ius q̃ manẽt iã ostituũ. Itẽ fuit quãdã excepti a legis determiacõne. et in illis similit̃ regula nõ ostituit ius q. nõ dauẽtur ꝑ regule determiãa cõne. Quãdã fuit i quibꝫ ẽ eadẽ eãtas q̃ est in casibꝫ a iure determiatis nec tn reꝑuntur in iure pono fiti. et in illis regula facit ius, ꝑter idẽ ꝑ ita et racõis nõ fiti. et in illis regula facit ius ꝑter idẽ ꝑ ita et racõis nõ paucis ius similũ casuũ esse dinersũ. Aptius dici possũt q̃ aũt ostituũ iuris ꝑ decũ tradicõne regule et regula de iure iã ostituto quasi materiatiã de materia, p ducũt. et

gracõse o cessimus vt bñficia clicorũ. quorũ eccẽsiarũ vel decẽdẽnũ possis cõferre q̃ ꝑ ipsũ clici ꝑbendarũ. fructus percipiant ac si ipsis eccĩs plonalit̃ residẽt. verũ q̃ dubitas qui clericorũ. quorũ apellacõe debeãt otineri breui ñ dẽm? oraculo q̃ illos in hujus filibꝫ casibꝫ

tũc. prie habꝫ locũ distinctõ ꝑ dictõ. cauſiũ. vt videlicet iam determiatis. excepts nõ faciat ius. in non determinatis in quibꝫ ẽ eadẽ racõ ius ostituat. ſ vbi non est ius ostituũ ante regule disposicões. si iuemur sola simplex tradicõ regule tũc ipsa regula ẽ ius vel iuris ostõ. et nõ ab alio ſ a ostituẽre, p cedit. et ita ꝑ intelligi p dicta lex. j. de reg. ca. tio. p batur ſ satis p antiqꝫ regulas. s. de ti. quas veritate insp eta ẽ immemore pcessisse iuris tradicõnes. vt des eni, p maiorij te q̃ vbi fuit decretalex. ij. fuit pme i titulis maxie post ocilia antiq. vt de ꝓp. de reniũ. cũ duabus ꝓ licis. se. de of. vica. cũ duabus ꝓ licis se. de bns q̃ vi metuẽte cã si. cũ duabꝫ se. de solo. et otu. cũ duabꝫ se. et multis alijs. et tũ omes regule s. e. ti. pcesserũt alex. iij. excepta vl. q̃ fuit lucij. iij. qui ipsũ secutus ẽ vt ex cronica decẽtalũ ordinacõe satis apare. Si igitur ꝑma regula. s. e. ti. exꝑlificetur p decẽ. s. ti spõpterea. j. cõsap decẽ. et. si cõnes. de simo. tercia p decẽ. de vero. magne. et fic de singulis. dico q̃ regule ille dicta ante pcesserũt. vnde regula. disposicõ nõ potuit ex ipsis in nõ sumũ q̃ nõ cũ eãr. imo potius videtur determiacõ ipoꝫ iurũ fẽã p regulas. ad ſ faciũt omes ille decẽ. supi ꝑ allegate i quibꝫ ꝑa. pnũciat p regulas. ego tn nõ ꝓcedo a verbis legis. et dico q̃ p regulã nõ statuitur ius ſ ex iure sumũtur regula alias nõ video quõ possẽ dici regl̃a iuris. sicut eni in regula ligni vel ferri necẽ ẽ illas materias puemire lignũ sci vel ferrũ ad ſ ut ex eis disponat̃ regula sic in regula iuris necẽ est ius q̃ est ibi materia puemisse ad ſ ut regula possit̃ inde disponẽ et tũc. prie loquitur dicẽdo de regulis iuris. alias dicẽ de bus ſ de in re regulaꝫ. et ſ dicatur q̃ in casibꝫ nõ exꝑssis a iure vbi ẽ racõ ſ ilis regula facit ius ſ est sme regula aliã p in ra q̃ ſ vollit de ꝓp. inter cetera. de trãsla. inter corporalia. ff. de legi. nõ pnũ. cũ ſ. et ſ. obiciatur de regula cathõ. dico q̃ nõ ꝑ de regula nec inter regulas ponũtur. ff. e. ti. Et ſ. dicatur q̃ aliq̃ regule pcessisse videãtur iuris exꝑssam tradicõne. Dico q̃ ius q̃ ẽ idem q̃ racõ. ut. i. di. obsecutus. ix. di. sana quippe. ab exordio racõnabilis creature pcesserat. v. di. in pn. vel saltẽ disposicõ et ordãtis regulã ius pcessit. vtcũ eni formatoꝫ regule fic esse debẽte de iure q̃ in eius saltẽ mẽte sed eb at formauit̃ re gulã. Allegatur tn regula, p iure. nõ tã ex origine q̃ ex forma et potior ẽ eius cã, p quo facit regula. habi emm a disũrius nõ ostẽdẽ racões quare illo casu regula nõ loquatur et facit q̃ dicã. j. e. vtile. A secũdũ quo q̃rit̃ quid sit ius. et vnde dicatur. et quõ ſ sumatur. dicẽdũ est breuiter. q̃ ius ẽ ars boni. et equi. ff. de iusti. et iure. in pn. Et ꝑ a iusticia utibi. et. a. d. v. fig. ins aũt quã sumũm ex reꝑ bonũ est colẽ. xij. q. ij. cũ omnissima. Ius autem est g̃nale nomen hñs multas spẽs. i. di. iuꝫ g̃nale cuius spẽs sũ dias. ſ dimidias vt ibi p totũ. et. ff. et in. stitu. de iusti. et iure. p totũ. Sumũtur aũt ꝑ, p nõ iure canonico nõ aũt, p ciuili. ut, p batur j. e. in secũda regula que

tũ. priꝰ habꝫ locũ distinctõ ꝑ dictõ. cauſiũ. vt videlicet iam determiatis. excepts nõ faciat ius. in non determinatis in quibꝫ ẽ eadẽ racõ ius ostituat. ſ vbi non est ius ostituũ ante regule disposicões. si iuemur sola simplex tradicõ regule tũc ipsa regula ẽ ius vel iuris ostõ. et nõ ab alio ſ a ostituẽre, p cedit. et ita ꝑ intelligi p dicta lex. j. de reg. ca. tio. p batur ſ satis p antiqꝫ regulas. s. de ti. quas veritate insp eta ẽ immemore pcessisse iuris tradicõnes. vt des eni, p maiorij te q̃ vbi fuit decretalex. iij. fuit pme i titulis maxie post ocilia antiq. vt de ꝓp. de reniũ. cũ duabus ꝓ licis. se. de of. vica. cũ duabus ꝓ licis se. de bns q̃ vi metuẽte cã si. cũ duabꝫ se. de solo. et otu. cũ duabꝫ se. et multis alijs. et tũ omes regule s. e. ti. pcesserũt alex. iij. excepta vl. q̃ fuit lucij. iij. qui ipsũ secutus ẽ vt ex cronica decẽtalũ ordinacõe satis apare. Si igitur ꝑma regula. s. e. ti. exꝑlificetur p decẽ. s. ti spõpterea. j. cõsap decẽ. et. si cõnes. de simo. tercia p decẽ. de vero. magne. et fic de singulis. dico q̃ regule ille dicta ante pcesserũt. vnde regula. disposicõ nõ potuit ex ipsis in nõ sumũ q̃ nõ cũ eãr. imo potius videtur determiacõ ipoꝫ iurũ fẽã p regulas. ad ſ faciũt omes ille decẽ. supi ꝑ allegate i quibꝫ ꝑa. pnũciat p regulas. ego tn nõ ꝓcedo a verbis legis. et dico q̃ p regulã nõ statuitur ius ſ ex iure sumũtur regula alias nõ video quõ possẽ dici regl̃a iuris. sicut eni in regula ligni vel ferri necẽ ẽ illas materias puemire lignũ sci vel ferrũ ad ſ ut ex eis disponat̃ regula sic in regula iuris necẽ est ius q̃ est ibi materia puemisse ad ſ ut regula possit̃ inde disponẽ et tũc. prie loquitur dicẽdo de regulis iuris. alias dicẽ de bus ſ de in re regulaꝫ. et ſ dicatur q̃ in casibꝫ nõ exꝑssis a iure vbi ẽ racõ ſ ilis regula facit ius ſ est sme regula aliã p in ra q̃ ſ vollit de ꝓp. inter cetera. de trãsla. inter corporalia. ff. de legi. nõ pnũ. cũ ſ. et ſ. obiciatur de regula cathõ. dico q̃ nõ ꝑ de regula nec inter regulas ponũtur. ff. e. ti. Et ſ. dicatur q̃ aliq̃ regule pcessisse videãtur iuris exꝑssam tradicõne. Dico q̃ ius q̃ ẽ idem q̃ racõ. ut. i. di. obsecutus. ix. di. sana quippe. ab exordio racõnabilis creature pcesserat. v. di. in pn. vel saltẽ disposicõ et ordãtis regulã ius pcessit. vtcũ eni formatoꝫ regule fic esse debẽte de iure q̃ in eius saltẽ mẽte sed eb at formauit̃ re gulã. Allegatur tn regula, p iure. nõ tã ex origine q̃ ex forma et potior ẽ eius cã, p quo facit regula. habi emm a disũrius nõ ostẽdẽ racões quare illo casu regula nõ loquatur et facit q̃ dicã. j. e. vtile. A secũdũ quo q̃rit̃ quid sit ius. et vnde dicatur. et quõ ſ sumatur. dicẽdũ est breuiter. q̃ ius ẽ ars boni. et equi. ff. de iusti. et iure. in pn. Et ꝑ a iusticia utibi. et. a. d. v. fig. ins aũt quã sumũm ex reꝑ bonũ est colẽ. xij. q. ij. cũ omnissima. Ius autem est g̃nale nomen hñs multas spẽs. i. di. iuꝫ g̃nale cuius spẽs sũ dias. ſ dimidias vt ibi p totũ. et. ff. et in. stitu. de iusti. et iure. p totũ. Sumũtur aũt ꝑ, p nõ iure canonico nõ aũt, p ciuili. ut, p batur j. e. in secũda regula que

de iure ciuili nõ p̃cedit: quod dicit ibi dictam. Tercio autem ordiatur bas regulas ẽ vitere. p̃mo autẽ p̃mãdo.

Eneficiũ eccĩastici. Pone casũ p. c. xvi. q. vij. ſi qs dẽm ceps. s. de ſnſti. ex frequẽtio. ff. de verb. l. h erem? mo de ſmus. Sup rõne aũt huius regule ſimdanur dẽ. s. e. li. ſi eo qui mit. in poſ. c. eũ qui. q. p̃cedit: cũ agit de biſticio eccĩaſtico in abſentia pſnſite non oꝛeſtata. nec ſit miſſio i poſſeſſionẽ cũ ex ſui ãte. q. ſic ſme miſſi tutione canonica bñficiũ obtinẽt. o ſite ꝛatur igitur in bñficijs inſtitucõ canonica nõ antiqua poſſeſſio. et ſic notãda caſũ i quo nõ curꝛit p̃ſcrip. Ite eſt i mfirmomo canonali. xxiij. q. v. qd teo. s. de ſang. et affi. nõ deb. ꝛ. ide in alijs caſibꝫ quinõ. xvi. q. iij. clerici. et. s. de p̃ſcrip. cũ nõ licet. Sumitur aũte bñficiũ largo mõ ut op̃bẽdat dignitates ꝑ onatus eccĩas omes cũ cura ſme cura ꝗ cũ titulo bnitur. ſic i. q. iij. ſi qs bator. s. de ẽcel. ꝑben. nulla. ff. de ſer. exp ortl. l. ſuũs. Sumitur aũt mꝛe ꝓ ſtricte ut bñficiũ ꝓtur a ꝑbendis. xvi. q. vj. alienacõnes. de ẽcel. ꝑben. ex ꝓte. alias includit ꝑbendã. i. q. iij. c. vlꝫ. de. v. ſig. tua. alibi ſtricte ſumitur, p ſolis ſimplicibꝫ bñficijs ſme cura. s. de ꝑben. c. vl. e. e. ti. cũ illis. s. e. li. e. ibi ratio patꝫ in ſa. Cũ igitur i bñficiõ qualibꝫ ꝗuinatur canonica inſtitucõ ut ꝓ. videdũ eſt qd ſit inſtitucõ. Inſtitutio aũt eſt ius canonici in eccĩa vel eccĩaſtico bñficio tribuẽs qd dicit vt no. s. de inſti t. aliectare in iure cõi ad epm ſpectat. x. vi. q. vij. nullus. omino. de hre. ci ex. inuicto. in ſn. non ob. de of. archiõ. ad hec. q. inſtitucõ ibi ſuũtur, p ueſtitura et ſic intelligatur ꝗd. de inſti t. cũ ymſſent. et qõ ibi no. Videtur etiã q capitulũ vacãte ſede inſtituere poſſit. ar. vij. q. i. pontifices. de hre. ad abolẽdã. s. e. li. de ſcp. ordi. cũ nullus. ar. d. xxiiij. di. pſbri. i. xxi. di. fratrem. ratẽ. ne ſe. va. c. ſi. dic ut no. s. de ms. et obe. cũ olim. ex termiatur ſ. s. e. li. de inſti t. c. vno. Inter collacõnẽ autẽ p̃ta cõnẽ inſtitucões magna ẽ dꝫa. ut. s. e. li. de ꝑben. cũ illis. C. cũ aut. ꝗcto. poſt negatiũ poſita ut ſ. b. Nõ poteſt. hec. necitate impoꝛtat. cũ aũt affirmatiue pontificũ ꝗcitatẽ nõ inducit. ad p̃mũ. ſ. q. i. c. i. s. de acetia. de hys. ad ſcõm. iij. q. iij. C. Ite in criminali. v. ꝑ. ter. de ꝑben. de multa. in ſi. de ap. oblatꝫ. ad fi. ff. de arb. quin etiã. ex ideo dicit lex q. v. bũ potꝫ necitate nõ ꝓ ipsa. ff. de of. ꝓſi. l. ſepe. c. l. ſe. ; dicimur poſſe qõ licite. et Licite. ſup habũdat. id eni ; poſſumꝰ. xxi. q. vj. facat. vbi de multiplici potẽtia. et. s. de ſcp. ſciſcitatus. per bor. q. p̃ pm. o. de ẽcel. ꝑben. accedẽ.

Obtinẽi. o. tradicit huic regule. s. d. inſ. p. a. cura. Sed ibi nõ ſcribebatur eccĩa tãq bñficiũ ſi ut. ap. eas. Iuꝫ necitatis ca vel piecatis vel cã impẽdi obſequij ſme cura ma ſtitucõne poſſidet quis eccĩaſticos, quẽus nec ex eo canonicus vel bñficiatus, ꝗ. de ꝓ. xvi. q. vj. quicũq; fuꝫ ſtragio. xvi. q. i. poſſeſſiones. et. q. iij. clerici. et. c. ſi epus. s. de mgtrij. qui. ordẽ modo ꝓhibꝫ ad. c. xxvii. di. ſi qui vero. xvi. q. i. qꝫ. l. bi ſtudeat. de cle. pug. in tu. beneficiis. Ite ar. d. s. de elec. m genẽ. s. de inſ. pa. ofiultacõibꝫ. vbi p̃ poſſeſſio dat ins eligẽdi et p̃ſcpto. s. de cp o ſeũ ec dẽta. So. p poſſeſſionẽ acquirꝫtur ius eligẽdi. p̃ntãdi ep, p̃cedit ex nõis acto. ff. de acquiꝝ. poſ. l. i. Inſtitucõ autẽ, p̃cedit ex actibꝫ aliionũ que ad hoc ꝑ. valeat debꝫ ẽ canonica ut h. in qua p̃ cpue ꝗtur; requꝫuntur. Primo. q p̃ona ſit q̃ inſtitue p̃ poſſit. x. vi. q. vij. nullus. bcõo. q. mhuuus ſit talis q poſſit inſtituꝫ de mſtr. c. ij. q. nõ laicus. ut ibi. velipe id ſit ins tituẽs. c. ti. c. vi. Tercio q illius bñficij inſtitucõ ex iure, aꝗ o vel oneꝰ ut vel de legato ad inſtitudẽꝫ, p tinẽat. e. e. ti. c. iij. Quarto q. ſuctur forma ſtituꝫ omis illiꝰ. s. e. li. d. dec. c. vi. Et nota q bec regula ẽ arguꝫnum ꝗ clerici qui ẽ in quiesa poſſeſſione bñficij ſui ẽ petitur ab eo titulus poſſeſſionis ꝗ inſtitucõ ꝗ tenẽ ad illã ꝗ ſide ãnãlibꝫ. Et ſic liet ſit in quasi poſſeſſionẽ libẽtatis. ꝑbat manutenẽdã. xvi. q. ij. c. lõgi quit. ar. e. c. ſe. Et ſ. ꝑbabat de ap. ꝑlonas in pre decisa. vbi de ſ. p lau. nã ꝓ poſſidẽ, p̃dẽc vl poſſeſſore cogitur, ꝑbare inutili. C. de acquiꝝ. poſ. l. cogi ad ſ. ſ facit qꝫ nõ de vo. et otiu. ꝑtigit. in glo. vl. cere. mediũ. In ottarnũ vtebat ar. xx. q. i. quẽ, ꝑgentores. s. de ꝓ. gular. vidũa. et in p dicl. l. cogi. ij. q. vi. et. p. ſ. fac qꝫ no. mnoc. de pauf. ex inſtitucõe. Et. s. de ꝓpo. de ꝓpa pitulũ in glo. v. C. Tẽ querittur an executor. s. ſi ſcẽ ſ. Primã ꝓpi. tenẽbãt mel. et b. ꝓ. ſ. p iura p̃dicta. Ioe. la. no. c. bi. ꝓta moẽ. q clericus ſ bns duo bñficia cogitur dicẽ titulũ. h. ſ. ñ aute vnũ ſo lũ ſufficit poſſeſſionẽ oſtendere. ar. ad ſ. s. e. li. de p̃ſcp. c. i. et de officõ. d. li. c. ordinij. Dicit p̃ mãdẽ vera ei cõpus ex ſuo officio vultꝫ tere inſtitucões clericũ. ꝗ. ꝑbatur. ſe ꝑben. dilecto. xv. e. bñfi. c. vno. Sed ꝑ ãc alias agit fortꝫ dicẽs ſ ins bñ ꝓ ꝑbenda tũc actor. qõ aſſerꝫ ẽnat. ꝑ. vi. q. vl. actor. ei ꝓallegato. c. vno. ut. ec. bñ. et. C. de ꝑbat. l. actor. e. hyc. ꝑbatur ex hys. q nõ. mnoc. et. s. copoſt. m p̃dicti glo. ꝑ bñfi. et de hoc ꝰ ſimo. lici help. ſup. vbo. officij ſui ꝓ Oſſeſſore male ſtiti. Pone caſũ. xxviij. q. ij. bñfi virgo. s. de ſcp. c. vl. ber regula ſm leges vere eſt m ſcp cone. v. vel. xx. anoꝝ. et de ſcp. lon te. animale ſtici in ſcp cone a ut. xxx. vel. vl anoꝝ nõ reqꝝ bona fides. x. vi. q. iij. C. pt. s. de ſcp. vigilãt. C. ſi ſcp. xxx. vel. vl. an cũ notiſſimi. mſi velis dicẽ leges ſi correctas ꝑ pdic. dẽ. de ſcp. c. vl. vbi de hoc. qꝫ quidam ab vorꝫ dicẽs ꝑ ꝓ. nõ poſſe tollẽ leges m̃ quo ad ſuũ foꝝ. Alij vero dicũt ꝑ ꝓ idiſtecte quo ad vtriũq; fꝝum poſſe leges tollẽ. de h. x. di. oſtones. de teſta. c. ij. In hys aũt tenẽs medũ credo q ꝑ ꝓ vbi nõ habꝫ tpale in dictõ. nõ poſſit tollẽ legẽ quo ad foꝝ cauſe ſi ibꝫ in dõo vtiũr pieculũ aie cũ ꝓtães. ꝑ ſtinctẽ ſm. xx. q. ij. ei adverti. x. di. qm. vbi ꝰ hoc. et ꝗ h. ſm le. c. iam. ij. bñ aũt i quibꝫ pieculũ aie vtiũr quo ad vtriũq; fꝝ tollẽ legem. ꝑbat. ꝗ. de iudic. nouit. de ꝑſcp. c. vl. de ſeni. nõ. p̃ſ. et vl. s. e. li. de fo. ope. c. vl. de iuriuſ. c. ij. de excep. ij. de ſen. ex. de mm. 9. nã i hys leges ſacros canões mꝛtari nõ dẽignãtur. s. d. iudic. cũ. i. aut. nõ nõ. s. de coll. vi. in aur. ut de. ap. ꝑ. e. C. fi vero eccĩaſtici. et ꝗ bus ſanis poſſi inſerri. ide de iure canõico. cũ. ꝓ. ut. de iure ciuili. Sed cũ ſ aliũ ꝗ. ſm. nos. ꝰ ſolũ ad mꝛ ſm ꝗ ibi ꝓ ꝓ ſcripcõis. ꝗ. de ꝓſcri. ꝑ. ꝗ. ſi. ꝑ. ſ. ſ. ꝗ. ſ. ꝗ. ſ. ꝗ

dic ut no. xiiij. q. vj. c. i. et. xxxiiij. q. ij. virgo. et. s. de pscrip. vigilati. Nō solū aūt m̄ pscripcōe requirit bona fidei ut. ff. eē titulū q̄ det cām pscribēdi. ū ff. x. q. iij. de aurel. i. c. vl. vbi nō fit mēcio de titulo. sed dic breuit q̄ si ius cōeve l pūpito non ē oēa possessoē sufficit bona fides. alias nēce est allegari titulū. et. pbari m̄ si allegatur pscripcō tanū. ēpis cuius otrarij non fit mēcio. s. e. li. ō pscp. c. i. Quid autē sit pscriptio quid vsucapio. q̄ in eis requirantur.

Sine possessioē pscriptio non prodest.

quis cōr. effectus. plene ñ. ē vj. q. iij. in fiūa. quō interrupatur. e. c. ē pt. vl. de pscp. cōtro. et. s. de pscp. c. iii. ad fidei multus modis fiūtur fides. q̄d dicv tno. s. de fi. de cath. m̄ Rica. et. xxj. q. i. mon. et. hic fiūtur. p oscia. fic. xxviij. q. i. ē ex his. de pscripc. c. vl.

Nullo tpe potes fare pūctū ante. post. et sic habebis duos intellectus. Primꝰ ē q̄ nulla ātiqua diez possessio. t. s. de pscp. vigilāti. Sctius q̄ nullo tpe pscpcō m̄ debi agnosce malā fide. s. e. c. vl. ibi rei aliene non c. Preterdit. si q̄ possidēs o. sciēs. pscribit. ō. xvi. q. in. placuit ut quicūq. s. ō pscp. c. i. ibi. pscribit qui certus ē rem nō esse aliēnā. Sed illud speciale i fauorē fidei cathōlice sicut alia. ut. ij. q. vij. si hēticus. s. e. li. de here. c. i. et. iij. c. de epi. aud. l. nemo. cū si. pterea satis videt fuā ōcias purgasse. bona fide agnosce qui verū dīm q̄ius it. ar. ī. e. sententi. cū suis ocor. et sic aliēte canonis excusatur. sic. ff. de nox. l. et gnāliter. vbi vsucapit qui scit fuū alienū qui sibi ab alio bone fidei possessore fuerit datus. p noxa. exquo verus dīus requisitus noxam emēdare nō vult. Iste s. s. de inī pa. cum. So. ut ibi. et. xvi. q. iij. si sacēdotes. in. i. glo. vera medui. q̄ etiā videt otra. Si queratur quis dicatur bone fide possessor. i. malē dic ut no. de pscp. si diligēti. in glo. penul.

Sine possessioē. hoc regula sūpta ē ex lege. ff. et. ti. qui in fuiture ē. p quā etiā pt hic pom casus. et. p. c. xvi. q. iij. porro. et. s. de pscp. cām que. fuus. cū ab alio possidetur nō possidet vt in pmo casu. hēticus. i. pagānus. ut in secūdo. laicus. spūālia ut in tercio. Sciēdū est aut. q̄ possessionū alia iuris. alia facti. alia iur. i. facti. et hec inter dū habī plurimū iuris. i. minū facti. inter dū cōtra. q̄d. sequēt vno. s. de o. cel. sp. ben. cū nūs. et. C. de acqui. pos. l. i. vt. q̄ currat pscripcō debi. q̄s possidē de fōe de mre. de facto planū. ē q̄ qui nō possidet nō pscribit. et debi possidere. p̄o noie nō alieno alias ille pscribēt cuius noie possidere. xvi. q. iij. clerici. de restī. spol. cum vmisset. m. ff. de pscp. si diligēti. ff. de acquir. pos. q̄ meo. debet. et possidere de mre. q̄ ad pscripcōē requiritur ciuilis possessio. i. q̄ talis sit psona i q̄a cadē possit bm oī possessio ut. pbatur p ima inducta in pñ. glo. ad ff. eētā. xiij. q. i. in pñ. et q̄ ibi no. et. de. pbat. ex. Iris. in ff. ff. de vsuca. sine possessione. ff. dico q̄ laici de facto inter dum possīdēt tecimas. i. spūālia. ut no. bar. ff. xiiij. q. i. i. pñ. in glo. magna m ff. ad ff. s. e. li. ō restī. spol. ad tecias. nā ut ibi pat. aliud ē possīdē aliud legitīe possīdē. Et notā. q̄ hec possessio facti deb. eē otinua. q̄. si interrupat. possessio interrupta ē pscripcō. xvi. q. iij. c. pt. de pscp. illud. c. de pscp. xxx. vel. xl. an. cū notissimi. Si ēn fiat interrupcō ciuiliter puta p litis cōtestacōē. sīn canōēs vidētur. q̄ āmōvnō currat pscripcio. q. p̄ diuinū. titulū. ac. q. malā fide habē. ñ leges. q̄ de mala fide nō curant nouos. xl. ānos requirūt ut in pdic. C. potest. et ñ no. Io. c. vj. q. iij. c. i. Et q̄d dicit regula de possīdē omēlligas vel de quali possessioē q. meo. pala ānō possīdētur ñ quasi possīdetur. ff. de vsuca. l. sequitur. c. fi. vtā. ff. de acquirendo posl. iij. in pñ. et ñ pscribitur. s. de cā possīdē. et. c. ē

Pscriptio nec vsucapio. ff. de vsuca. l. in. e. l. fine.

Necatum Dem. non diminuitur nisi

Non prodest. ē scriptio verbū est iuris pane eni actiones. vel exceptione exē pe. et. ex ea acquiritur vtinui cias directum sm̄ martinū. Io. ō de ff. xvi. q. iij. c. pt. circa pñci. Vsucapio autē ē acquisicō vtinui. p otinuacōē possīdētis. pis. lege diffinici. ff. de vsuca. l. in. ex quibꝰ satis patī ratio regule que otrariū patitur de lege dicēs. p. capē. ab posīdēte vsucapit. ff. de vsuc. l. insto. q. vl. et tñ medii possīdē cū ab alio possīdetur. ff. de acquir. pos. cū bōdes. C. m. b. ijs. ē lex. mēlligit. q. vsucapit. p aliū quē habet in prāte. ipe quo captus fuit. vñ rediēs postlimmio recuperat prāte. q̄ dīus cūstodiuit. vtūr cōmuāsse et ex vsucapione tō minus. q̄ cuiusse ē. si. p se possīdebat. p dit possīdēnē. ulti postlimmio redeat ficto postlimmij nō extēditur ad possīdēnē q̄ esse obsīt in facto. et sic nec ad vsucapionē ē ex possīdēnē. p̄cedit. ff. de capti. et postlī. re. in bello. Facte. et de vsuca. l. si is. g. p emptore vbi de hoc. Iste opponitur. ignorās possīdēnē nō quere. cū amm̄ fit te Balibo. C. de acquir. pos. lic. ff. ō acq. posl. quēad modū. et ī ignorās scribit. ff. p soluto. l. ij. C. celsus. So. ignorās p se possīdēnē nō querit. nī bene pt ignorās querē mīnisterio filij vel fmi quē habet in prāte vel in otrario ē ex vsucape ut ibi. Iste opponē de dē. s. de o. et. oui. stingit. ibi enī pscribit. ānaīter ille qui nō p̄mittit actioē. tūc de mgredi in possīdēnē sm decretū iudicis. cā rei iudāe. vel iam milium expulit ne fit melioris. o dicōms ātiax. g. obedies. ut ibi. nec debent stulti melioris. o dicōms esse. g. peritī. xvi. q. i. legi. s. e. li. de pben. cū qui bñficii. ff. ō. vi. aur. clam. l. fuus. vel aliter. ibi loquitur de quodā tpis lapsu q̄ habī aliquē vsīfructū possīdēnē tm. hic aūt loquitur de quodā tpis la psu quod p pscripcōē iducit. vtinui. ut. s. dix. et fic non ob. vel dic. q̄ canō fingit illū possīdere i. oduūillius otinuacis. ut. s. dixi. ad ff. ff. de b. aūct. m. posl. q̄ nūs. sepe enī iura fingūt ex causa q̄d nō est. l. di. ferrū. vbi de hoc de translāt. inter cō palia. C. de rei. vx. act. l. vna. cū

Ea pñ. et de hoc. s. de spon. is qui.

Necatū nō diminuitur. hic ponitur. p regula verbū augūtīnū. q̄d habes. xiiij. q. vj. c. i. et. s. de vsur. cū tu. et. hoc potes pōnē cāsū. l. ff. de vsuca. l. sequtur. C. q̄d aitē. Et nota q̄ est pcēm. delictū. et crimen. et inter. de. secūm augūtīnū hec ē dīa. q̄ pcēm est vt q̄ p̄ūs actus. delictum vero boni desertio. quasi q̄ derelictū. crimen vero est pcēm graue accusacōē. dānacōē q̄ dignū. sm̄. Iexei. di. c. i. m. ff. de ñno. de pe. di. i. fi. pcēm. Q. aitē. in hac regula verū mēlligas. fillud ablatū restitui. pt. et in pdicto etiā res illa casu pierit. sīne culpa sua. q̄ ipso istāti fuit in mora. ad ff. xvi. q. i. decime. s. e. de omōd. c. vno. C. de furt. sūb tracto. Si aūt nec extimacōnē pt solutē q̄ inīdēter. et i mora tūc bā diminuitur pcēm remanet tamē obligacō. et si posīt ea ad pīnguiore ē fortūnā pueniret tenerētur. ar. xxvi. q. vi. si quis. s. de solūc. o dar dus. ff. de

cessi. b. o. l. is qui. Nota tñ q inops qui tdi; ex cõtractũ. sufficit si bona cedat. C. qui bo. cedẽ. posl. vl. Inops qui vt dri ex malefico astigatur verbenis. xij. q. ij. fratris tas. q; ergo ẕ dixi q teneur ſi puenerit ad pingueꝰ fortuna ẕ vicu dico ſi penas corpales paſſus no fuit. ad ſecus. vt no. ff. ꝑm lau. tr homic. ſic dignũ. C. eos in. in glosa.

a Restituatur. qd dicit de restitutione intelligas mñ tũ cui facieda ẕ restituci libenlius. remittẽt q. satisfactum intelligitur q ſiuere iq. satisfacit. ff. qui mo. pig. vel pro. ſol. l. Ꝓ liberatur. in ph. ff. de actoꝰ li. rõ. C. satisfactũ. licẕ ab eo pauperibus inſeñ vel aliud ſit restituẽ aliud remittẽ. ff. de v. ſig. ſi cũ ꝓtor. ex l. plus ẕ. ex l. restituo. Et qd dico de remiſſione vera intelligo miſi caſibꝰ vbi remiſſio nõ liberatur. vt. s. de ſep. e. li. c. ſtatuũ. C. ſiquidẽ. ex. s. de cenſi. exigitur. ff. C. restituẽ aũt ista facieda ẕ ei a quo fuit extortũ vl eius hẽdibꝰ ſi extãt. x. vin. di. qm. de vſur. cũ tu. C. ꝓ ſolmuto. Cuius aũt expẽſis mittẽ debeãt ad eos ſi ſime re motũ no. m. q. i. C. ſi notãdũ. et in pdic. de. cum tu. et tenẽ q ibi no. oſti. hñs aut non extãtꝰ ſoluetur pauꝑibus vt. ut. b. ex eis extãtꝰ pauꝑibꝰ ſoluẽs nõ liberatur q. o. mnis nõ remittitur tẕ. xiij. q. v. Fo. re. de iuriũ. ea tẽ. ff. ꝓ oſti. pe. C. ſi vero. et expliſum ẕ de hominẽ. ſicut dignũ. C. eos. et q. d. dixi restituẽdũ ei a quo fuit extortũ. mtelligẽ ſi ſiteri pt. ſi vero nefaciat a quo pone caſu de iudiꝰ. c. cũſt. pauꝑibꝰ erogabitur. puꝑtea ejusdẽ ibi. Ꝓ dico id veriũ eſt nũ pauꝑibꝰ erogabitur ex pte recipiẽtis tñ ſi vero ex pte vtriuſq; et trãſferitur ad minũ. nec repetitio opetet nec restituetur dãi ſi pauꝑibꝰ erogabitur. x. iij. q. v. nõ ſane. vel eciẽ ſi ibi facta eſt ſimilia. s. de ſimo. de hoc. ar. 5. s. e. ti. vemẽs. ſo. ut no. m. pdic. de. ẕ. ff. i. q. iij. ſi quis dated. De ff. pone q ſi ſuper ille a quo extortũ excõcianꝰ tñ eſt niqꝫd ei debẽ restituẽ. ſup hꝰ vide qd no. ſ. v. q. vi. nos ſedẕ. e. s. de hre. c. vl. ſatis poſſi dici dẽ onẽdum in edẽ facti. ar. d. de iur. empb. l. ij.

b Ablati. Pone mchil abſtuli ſi mnſte damnũ tẽdi exquo mchil ad me puenit. Ꝓ teneor. eni damnũ paſſo. alias nõ remittitur pẽm. xij. q. iij. ſi quis de clericis. de muꝰ. et ad. na. c. i. ff. de exec. et ff. Luti. non etur eni de re meus licẕ ad me puenit. Ꝓ ad id pſũ mchil puenerit ex mate ficio ſim canones, qꝫ dic ut no. xij. q. ij. epus qui ſitionẽ de ſepul. c. vl. ſm leges ota. C. ex delic. de ſim. ſquꝫ de cõ. l. vna. hec regula ſic expoſita nõ pantur inſtãtiaꝫ.

c Ade adde qd dicẕ. c. p. n. e. cũ vema. Colligitur ſ regula ex. c. x. xiij. q. ij. legatur. s. e. li. de ſcima. c. vno. C. de. hre. mamedeos. p que pones caſũ. Ad buius aũt regule euidẽtiaꝫ ſcire debẽs q ꝓcon ſolũ ſed ꝓ ſiquit in ꝓtiũ ſi eciã in ecẕ. ꝓ ꝓtiõne aũt q. oriũo virtus vocatur. deleur pẽ in quo ad tũ. e. p. mam ſuſcepta a facẕ de oſtiũ. deleum quo ad eccam. de ſ. de pen. di. ſ. potũ. dicẕ tñ ꝓ ꝓtiõne. deleus ſit. que ad tũ. eñ adbuc te crimie accuſari pt. x. xciij. q. ij. admonẽ. vbi ꝓ hoc et de accuſe. dnjs. ad hoc. ff. de edil. edic. l. quid. ſit fugitiuus. ſi q; ſemel cõtritur et pemiꝫ vltrius no cogetur pẽm. e. ff. in ulcẽ. accuſatus abſoluitur. vltrius nõ poterit accuſari. nſi in caſibus no. ij. q. v. habꝰ ẕ. aprũ. e. in pdic. e. de bnjs. rmiſſiones ẕ que fiũt ab eccia ꝓferũtur ad hoſpitale pontis vel alia pia loca nõ. ꝓ ſuit miſi correctis. de quibꝰ dic ut

Ordinatur ablatũ. et cũ vema. dem. non datur miſi correcto.

Nemo potest. dem. ad impoſſibile obligari. idem.

plene no. de pe. et re. q. aut. Signatur ꝓtriũ ad hanc regulã. iiij. di. dem q. ibi eni datur vema nõ correcto. ſi ibi ꝓponitur vema. i. impũnitas. loquitur. ẕ dec regula de vema culpe nõ pene qd patrũ ibi dr. peccat vena. aperꝰ ſcidaũ eni vitandũ interdũ relinquitur pcã impunita. i. di. ut oſtiũ etur. x. xiij. q. iij. quidã. ẕ. ſi ſup quo libꝰ igitur mortali debẽt duplex pena. eterna ẕ pallis. de pe. di. ſi pẽm. d. aid. vema ẕ pal. interdũ mb ac vita datur. nõ correcto et cauſa. e. ſic loquitur. ꝓtriũ. dum ſme cã. x. xvij. q. ij. ſi qua. eterna aut nõ. et. ſi dicit. hec regula. Ꝓ. d. de pe. et re. q. quidam. et. c. officij. vbi datur ꝓtia nõ correcto. ſi hic q. licet ibi impõatur ꝓtia non eñ datur ꝓmiſſio. et ideo pmitũa illa mutlis. tũ quo ad vitã eternam. de pe. di. in. ad fi. et di. v. Falſas. merito aũt datur pcẽ vema correcto. q. correctõ nõ ncãto. habꝰ vlor pcẽ. pcẽ. ẕ. vt dicit. ang. in canone. quõ gaudebis re fore correcti. mi. Pmo. te ueas fuiſſe puerũ. x. xiij. q. vij. c. vl. Correctũ aut. vltrius pccor dicẕdus. non eſt. i. di. ferrũ. x. xiij. q. ij. apud mſericordẽ. ꝓsula ſupra ẕ ex le. ff. de. ſ. Nemo potest. de re. ꝓ. i. impoſſibili. Dare debet q. impoſſibilitas. ꝓ. ſe. impler. e. ũtis. e. facti. et natũ. de pma pone caſũ. hiij. di. alb. ertis. de pac. e. vl. ff. ẕ. v. ob. l. inter ſtipulãtẕem. C. ſacrã. ſtipulacõ eni re. facere. ſibi eri homiꝰ nõ tenẽ. ut ibi. de ſcta ibidẽ. et. ff. de v. obli. l. ſi naliter. et. l. ſe. non eni tẽn. pmiſſio ſid. pmitto. qꝫ impoſſibile eſt de facto. vt motus alpuiſera mare terre. ff. de ſta. li. l. cũ ſi bere. C. i. Ꝓ ſi ſubꝰ. pmito q. na dari eſt impoſſibile. ut ſole lunã. ſtellas. vel. fac. quod natura impoſſibile ẕ fieri. ut celũ. ascendẽ. vel. gero tãgere. ff. de v. obli. l. ſi ſtipuler. i. et. ij. ſm. hunc aũt regule tacõ ſatis pati q. omis obligacõ aut in tãto aut in facẽdo. ſi ſtit. ff. de v. ob. l. ij. m. ph. ſi qꝫ non eſſe pt. dari vel. fieri non pt. ẕ ibi oſtiũ. nequit obligatio. Ꝓ obligacõ actõẽ parte. ff. de pact. licet. ſed. ſi qꝫ non ẕ nec eſſe pt. obligacõẽ parẽ non pteãc nec actões. Ꝓ actõ eſt ius plequẽdi in iudicio. qꝫ nõ ibi debetur. miſi de. ẕ act. ij. ſm. de bere aũt. ẕ de alio bis ſed qꝫ non eſt nec eſſe pt. de alio haberi nõ pt. ẕ tũ non ẕ actõ. et ſic nec obligacõ. Nota tũ q hec regula loq; habꝰ mñ nomõ. i. vltimũ voluntatis. ẕ ſingulis ſtrictũ. nõ ſiũ. et poeptis. ff. que ſen. ſ. ap. re. l. vl. s. aũ. ſm. n. ſ. eſſe. nõ. ꝓ. ff. de mñ. act. l. o. eſſe. ſi. ôrbꝰ. ẕ. ad. l. acqui. l. ante. nerãtius. C. vl. c. no. s. de. ofic. c. vl. Ꝓ ie. ſi. ſi. ſi

obligacō ut ḥ.et ē expssim insti.de ỷ.obli.¶.loca.pter ỹ
in casu.ff.de ỷ.ob.l.vl.q.s inter eos.sc qū stipulator et
promissor bonoꝝ.ostituti notificauerit dispositoribꝫ suis
rome ostitutis stipulacōne eo die fore futuū mādās, p
missor suo dispositori ut soluet et stipulatori suo ut re
cipet ea die.ar.5.s.de volo et otia.cū dilecti.ff.de arbi
celsus.ff.man.l.si
mādato.ḥ.¶.pau
lus ridit.die So.
ibi ē vnū manda
tum duo possibi
lia ostēs.ridēo ad
vtrūq; obligatur.
et si deficiat pmu;
tenetur ad scōm.
ḥ aut vna ē obliga
tio tm et tota im
possibilis vel ad minus primū impossibile ex quo sequ
tur scōm.ꝑ ractus fuit voluitar ỹ.¶.te ac.et ob.l.sicut
indicū aut redditur in mutū.ff.de ỷ.ob.inter stipulatū
.¶.i.et ob hoc etiā notauerūt gof.et ostī.in dicta de.cū
dilecti.ꝑ ỹ in dex aiet aliqd eo die quo impossibile ē
eum o parē ꝑ q non ē oimo inutile mādatū mo lic;non
teneatur oparē in die, ꝑter impossibilitatē ẗ tenetur
o parere post diē et pt esse huius racō ꝑ pncipale est
ibi ỷ vemat.accessoū ỹ vemat tali die.ꝑncipale nō
viciatur ꝑ accessoū ḥ potius ecōtra.ut dicā.j.e.accesso
Quilegū ꝑsonale.hec regula sup ē ex rū
lege.ff.e.l.ꝑulegta quedā.et.l.in omibꝫ causis.po
ne casu.vij.q.i.petiti.de aiete ꝑ vsu pal.c.ij.C.de leg.le
ges.in fi.ad id.ff.de ostī.pñ.l.i.in fi.ff.de cen.l.e arem
in fi.et.ff.so.ma.l.maritus.et.l.se.vbi bēs manti ẗ ne
otēnatur in solidū non habita racōne ne egeat cū mari
tus o dēnaretur mq̄tū facē pt habita racōne ne egeat.
Ite in pſonali ꝑulegio q̄ b aut pri pſono i militi ut
o dēnetur mq̄tū facē pnt q̄ cū pſona extiguitur.ff.de
re.iur.l.fūt quī in id.et.l.pronus.et.l.ite mles.Et no
ta ỷ dicit ꝑulegium q; ius cōe ad vnam pſonam di
rectū ad omes extēditur.lxv.di.mirantur.de re iudi.in
causis.ff.de iur.et fac.igno.l.regula.¶.vl.et ite in ſ.ꝑ tl
directis ad pſonas q; cū pſons extiguūtur.s.de of.
del.qm.fic.ꝑacta pſonalia pſonas nō trāsgrediūtur.s
de transac.de cetero.et.c.vemēs.ff.de pacti.iuris gētū
.¶.pactoꝝ.et o pronissum nō extēditur ad heredes mi
si ex ipsis cauetur.s.de arb.c.vl.Et intelligitur hec re
gula de ꝑulegio pſonali.i.pſone ocesso. Ite si est pſo
nale ex pte ocedētis.ut.s.e.li.de ſ.p.fi gros.e.Priuilegi
oū ergo aliud pſonale aliud reale ut.s.de ꝑsup.c.man
data.fi aut simpliciter ocedātur, an dicatur pſonalia an
realia.dic ut no.xx v.q.ij.in suma.xvi.q.i.possession.
et.s.de insti.cū vemēsent.Et q̄ dī ḥ q̄ ꝑulegū pſonale
extiguitur cū pſona.intelligas id.m realiu.s.extincta
re extiguatur ꝑulegū.xvi.q.vij.et ḥ dximus.de ỷ.fi.
ab bate.m fi.ff.qū di.vsu.ce.l.vsufructu.q̄ dic ꝑuq
qū ipe res vel loca pata eccia ciuitas vel loca alia sacra
vel,ꝑ bana destruitur ꝑsupositis aiete fm Jo.et lat.qui
hoc no.m pdic.c.cū dxm.ad ḥ de ofe.di.i.pla cuit.
de no.opis nūc.c.ij.et in pdic.l.vsufructu.nō q̄ vltēri
vo cādus erit aliqs clericus illius eccie vel minceps il
lius loci.si aut destruatur ab hostibꝫ retiq; omia sua pui
legia et remanēt ipi clerici.vij.q.i.pastoralis.xix.q.ij.
sup semel. Ite si aiete ꝑsupositis trāferatur ad aliū locu;
vel aliq̄ matur.xvi.q.i.e ipsis.et.c.se.de reli.to.q. mo
nasteriū.ff.de otrahen.exmpl.ede.fm mnoē.qm ad ḥ
bñ no.s.de no.ope nūci.c.ij.et licq ḥ dicatur ꝑulegium
tunc extiguū.ci extiguūtur pſona.inter dū etiā ante exti
guūtur ut cū abutūtur ꝑulegio q̄ tūc mētur extīgui.ri
.q.iij.ꝑulegū.et in casibꝫ ibi no.c.ij.de.c.renouan
tes.et de ostī.cū accessissent.et de ꝑuile.accedētibꝫ.et de
deci.fugg.etiā.q̄ ostī.ad id.et hic q̄ ꝑulegū sequitur
pſonam o tradicit.s.de ꝑsupal.ex natr.Do.ꝑulegium
interminate ocessum pſonam sequitur pēse ut ḥ.pui
legia aiter ꝑsupal.
Semel malus.de.
ꝑsp ꝑsiitur ēe malus.
ḥ.de.
ꝑuis.ff.de.
legiū aliter ꝑsupal.
Inj o cedūtur cū det.
minacōne loci et
tpis et isto ēē locū
pſonam nō sequi
tur.tenor eni ꝑuile
giorū attēdendus
est ēe seruādus.s.de
ꝑuil.porro.et.c
recepimꝰ.vel dic
vt ẗ.dicā.Cōra te
ꝑuis.ff.de.of.ꝑcōsul.l.vl.vbi ꝑ
sente maiore minor nō vtitur ꝑulegio.Do.sp ēāle ē ob
ꝑuiorū reuentiam.et dicit.s.vel dic.q sequitur pſo
nam semp habitu lici;non actu.sic est vbi ad tēpus fuit
pendētur iurisdictio.lxxvi.di.fi quis.vel od reuēntiam
ꝑuiorū.s.de of.lega.volēres.vel ob certam cām.et.de
cur.fur.l.pnl.¶.i.et ḥ dicā ẗ.q alicui.
Semel malus. Pone casū in semel puro.xxij.q.v.p
nullū in semel otiace.s.de ꝑsump.scribā.m semel
calūmante.ff.de acti.l.ij.ad ḥ.xxv.di.c.vl.s.de elec.sup
eo.ff.de decur.l.eos.hic q̄ ꝑsumtur eū qui semel malus
fuit semp malū esse et pt hoc dici ꝑsiitio homis q; o
tra hominē sic ꝑsumitur.pt ē dici ꝑsumptio facti q; ex
semel facto sic ꝑsumitur.pt ē dici ꝑsumptio iuris quia
ius sic ꝑsumit ex facto vt ḥ vides.e.m iuribꝫ.s.signatiū
de quibꝫ dinerꝫ ꝑsumptōnibꝫ.pseque vt.no.p Jo.l.di.
ferrū.et.lij.di.frater mētū.p.b.de ꝑson.is qui p accur
.ff.q me.cā.l.non est verisile.ḥ q̄ vides q ꝑsumtur ex
ꝑterito circa pñs.futurū.inter dū ꝑsumtur ex ꝑtiti circa
ꝑteritū.inter dū circa pñs.inter dū circa futurū.qū, ꝑse
quēt ve no.xliij.di.multis.xxxiij.q.i.cū ꝑ bellicam.de ꝑ
sup.scribā in pdic.c.is qui.Lic; autē vt.s.dixi ḥ pos
sē dici ꝑsupcō iuris non ē iuris.et de iure.admittit eni
pbacōnēn otrariū.et,pbato q pentuerit vltēr? ma
lus nō dicetur.l.di.ferrū.de ofe.di.iij.c.ij.de sp.cam te
de rebꝫ.restitōnibꝫ.ff.de edil.edic.q tra falso eo q̄ de.s.
de fre.ad abolēdam.Cillos.ḥ.s.d.hue.et.sup eo.Nota
igitur q qui semel fuit bonus ꝑsp ꝑsumitur bonus.lxi.
di.mirantur.et.s.de ꝑsump.mādata.de.ꝑma facie quus
ꝑsumitur bonus.xx.q.iij.cū in cūctis.de ꝑsupc.nudus.
.ff.de l.n.cū pater.¶.rogo.qui aiit semel malus ꝑsumi
tur malus ut ḥ.et.ff.de re mīb.nō omnes.¶.a barbaris.
.¶.de fuscep.et archa.l.si aliquid.et,pcedit hēc ꝑsiitio
tū ex ꝑsumētis natum corupta.tū q; huana natura,ꝑ
na est ad delicta.xij.q.i.omis eas.m aut.de mon ach.¶.
si vero bnꝫ.coll.i. Ite m simili quilibꝫ ꝑsiitur pauꝑ q
nudus nauꝫ.xlvij di.sicut bnꝫ.¶.de,p bac.l.ex pſona
.ff.de magistra.due.l.¶.si magistratus.vbi in,p datur
semel esse solutō adhuc id ꝑsumitur.et fic intelligitur
lex.ff.de pnil.cre.l.si creditores.in fi.Quentur aut q̄re
quis ꝑsumatur vtutibꝫ plenus.nō diuicijs.vide p.b.et
ostī.de fcru.c.vnu.Et nota q ḥ ꝑsumpcō mterdū tran
fit ad filios q; qui ꝑtem in eo ēinere habuit in cōtinenti
ꝑsumitur et eō hoc illegitimū.nō,pmouetur.lvi.di.per
torū.et m cutitur crimen parēis in filio.xvi.q.i.si quis
cum ad hoc.s.e.li.de fre.ꝑtauri.de falsma.c.i.ad hoc.ff.
de edil.edic.q fi nolit.alias si sentus.¶.qu mācipia.
Attīquus.pone casū.ix.q.iij.c.i.de.s.d.i.de fen.ex.cum
quis.q.sm.ff.de mēg.ex.ḥ pupilli.¶.ḥ si ego.vbi si

liber homo gesit negociũ filij vel sui peculiare tm. etẽ
placõne ipsius tanĩ abaticõ seqũs prius vel omnim mlo
peratur q; p ratĩ abiciões; no temetur vltra id ad quod
pius tenebatur sed ad ẽptiratem peculij. Contradicit ad
hãc regulã ic. q. ij. de dun. xvi. q. i. c. ul. s. de elec. q. fiẽ
de bnis q fs. a pla. cũ nos. de inf. pa. cura. In bijs ĩmbus
habẽ quis tanĩ q3
fuio noie non ẽ ge
stum. So. dixerũt
quidã q; fm canones
potest tanũ
habẽ q3 meo no
mine non ẽ gestũ
p ima pdẽa. ut no
te resti. spo. cũ ad
sedẽ. m glo. pensẽ
bec soluciõ extr
patur p hãc regula
tam. Alij dixerũt ẽ fallẽ in spualibũ i quibꝰ tanũ habẽo
quod meo nomie non est gestũ p ima pdicta. et ẽ fs no-
pdic. dẽ. q; fiunt. m glo. sic p ratẽ. Vel dic q in c. lucdun.
fuit ordinacõ facta noie, pri; epi. spes meo posita q
tanũ habẽt ut ibi no. Seriũs dic q; ordinacõ facta a non
ap. o spo bi tm; quo ad ordinẽ lici non quo ad execu
tionẽ. de. ẽpo. ordi. q; trasiacõne. s. e. li. e. ti. c. i. et. ij.
ibi igitur epo. prius no ratificauit collacões ordis quo
ad ordinẽ q; nõ erat nccẽ ẽ execucõnem illi disp ẽtatue
oulit quã non habẽat. Alia etiã ima nõ ; pre loquitur
de tanũ abiciõe ẽ te quod ã nouo ofensũ que fuit valde
diuersa. et fsup fs vide q3 dicã ẽ. e. nõ firmatur. Itẽ cõtra
. Ad ma cess. l. ul. ubi tanũ baby pater cõmacti filij suo
noie non gestũ. So. ĩpliciatur p esse gestũ meo nomie
vocatur. ut. s. e. li. de sen. ex. cũ quis. et realiter ad mei ẽ
iudiciũ ut. qũ filius meus mutuũ retrahit sme mei assen
su fit in me. iudiciũ. ff. ad mace. l. i. et p possum tanũ
habẽ q; qũ ms ibi reprobat p diffensũ approbat p cõ-
sensũ. An autẽ vnus inter possit ratã hãc fniam latam
p alũ. Dic ut no. xv. q. ij. c. i. de bnis q fs. a pla. cũ nos. de
offi. del. pruditiam. m glo. ĩ in fs. et p bar. d. x. i qõne ve
neriali q incipit. ẽpus mutũ. De materia bnis suppleẽ
da de quo dicã. c. p xi. Sup ta ex. l. ff. e. ti. l. hoc
Ratĩ abiciõnẽ. hec regula fuit. Ex. direct. et. l. semp
qui. ẽ. ti. Pone casũ m iudicijs. ĩ. q. vi. nõ solũ s. e. li. de
iuriũ. e. vl. ff. de iudic. licet i malificijs. s. e. li. de sen. ex.
cũ quis. s. fs. m. retractũ. C. ad mace. l. ul. Et hi locum
hec regula in casũ s. c. p xi. sc; qũ meo nomie gestum est
q; tũc tanũ bẽs possum et tanũ abiciõ retro trahitur. i mã
dato op abitur. Sed nota q; fs in fta cerũ tps teneo: ali
quid facẽ et aliũs id fecit noie meo ĩmfra id tps quo id
facẽ teb obẽdeo illud tanũ habẽ. alias tanũ abiciõ nõ
pdesset. ij. q. vi. non solũ. ibi. q; mor reus tanũ bẽs. ff.
rem. n. ba. l. pnsĩmpuratur. eni tũc culpa tacite renũci-
ationis. Ar. s. e. li. de p ben. fi. ibi. j. de autẽ regula
fallit in casũ. ff. de ĩpis. q; no. ĩmfa. l. quid. q. ĩmpũ. nõ eni
notatur ĩnfamia pater qui nõ ĩmfit filij otrab ẽ cũ mu-
liere q; erat ĩmfra tpus lucrus hc; potest cõsenserit vel
tanũ habuerit. tacẽ q; ibi spectatur mrcũ ut ibi. vel est
nccẽ q; hic tanũ abiciõ equipetur mãdato ut fs. non en
iussu ut ibi. iussus eni incitatẽ impomt. mãdatũ nõ. ut
no. ex. l. ff. q; iussu. l. i. c. fi. ego quero. et. ff. q; cũ. eo. l. i. et
. l. fi mãdator. nec opatur mãdato quo ad specie actõis
q; natur actõ neg. g. ff. de neg. g. fi pupilli. Cãt pro
ubi mãdãs natur actõ mãdans ff. de pour. l. licet. C. ea
obligacõ. opatur autẽ quo ad effectũ. et ideo nõ dixit q;
tanũ abiciõ fit mãdatũ fi; q; mãdato opatur. Itẽ fallit i
casu ff. de of. pcõsũ et leg. l. obfuare m fr. pcõsũ enim
danno legatũ antecẽ ingrediatur, puincã nil agit. fi aliẽ
pos hẽ; ingressus est natione illã ratã habuit vel ac. non
tũ retrotrahitur ad totũ tpus fi ad id tm qũ ingressus
, puicã ut ibi. nacẽ q; tanũ abiciõ opari nõ p; ms quod
potest mãdari ex fsius. Tẽ fallit. ff. de acqui. hre. q; mieli
rate mãdato non
opatur. et esset ide
mutemere in omnib
in quibꝰ tesidcrẽ
tur mictũ. et fic nõ
est cõtra. xvi. q. iij.
C. potest. ff. e. q3
ab mãdo. et ẽ ratã
firmatur. et ibi ipsũ
cam. et te fs p b. s.
te pac. e. ij. vp gof
. s. qui ma. ac. pof.
est dubiũ opatari. Ide.
Qm fuit partũ iura
obscura reo fauẽdũ
est potius q; actori. Ide.
insup. Itẽ fallit m casũ. s. de fsp. nõnulli. ubi de hoc. et. c.
ex pte tecam. m fs. ubi nõ valet fs p tũ imperatũ sme mã
dato licĩ ille cuius nomie imperatũ est potest ratã ha
beat et hoc facit ĩns acquisitũ illi ora quẽ facta est. im
pernacẽ quod aueli ab ipo ĩmuito nõ pt. ad fs. s. e. li. de
elec. ab eo qui ora. et est fs. huic regulẽ m eo qõ dicit q;
ratã habẽo retrotrahitur qõ dicit lex q; apellãs. ob ma
rus de fundo fin. ; pseqũtur appellationẽ retro notatur ĩ
famia. videtur eni ratã habere fniam. ff. de bnis q; no. fs.
. l. furti. Olim dubitabatur an idẽm excõiacere posit ra-
lata. q; dic ut. s. e. li. de sen. ex. licet. Et sere tebẽs. q; fs ac
tiens. o. dnatus est. x. fatẽcetur sententiẽ no agitur amplius
ora ratũ habẽem ad interesse. q; ad penã bene. ff. de vi.
Qy arma. l. i. q. quoniãs. ff. de adm. tul. res tutores. ff.
de iurisdi. o. iudi. l. adeo. Ita sup ta est ex. l. ff. e.
Qm fuit ptiũ. hec regula. l. Fauorabiliũ. Pone
casũ. nõ. q. ic. iudicais. s. e. de fs. ĩnstru. inter dilectos. ff. s
acti. et obligacẽ. arrianus. Hec aũt regula vera est mi
actõ; fouẽat fauorabilẽ cãm puta m rimonij liberantis
testãm. vel cõtis. tũc eni fallit regula q; Fauẽdũ q actõ
ri. xxxiij. q. i. fi quis accepit. s. de p bac. ex litis. ff. de ma
numis. l. ariqm. Et hi fregula locũ nõ solũ ĩ sua fere ad
ut. s. fi etiã ĩ iam lata puta a duobꝰ ordinariis vno ab
solueẽ. altero dẽmnate. tenẽ ĩ sua, p relata. ms in
sup dictis casibꝰ. s. de re iud. c. ul. ff. de re iud. mt. pares.
Et nota q; dicit obscura. fi eni certũ est; fit esse obnoxi
pumtenẽ. q; culpa est relaxacẽ vindictã. xx vij. di. qua
sunt. et hic vico eũ est certũ iudicũ ut iudicis. secũs fur
deo. de offi. ordi. fi facer dos. vel ut hominis ĩ. q. vij. iudi
cet. de. ff. de ĩ. pastoralis. C. q; vero. si certũ est eũ nõ esse
obnoxiũ absoluitur. idem fi iudui ut ẽ vices sanctius
est eni nocẽtem absoluẽ q; inno cẽtẽ oẽnare. ff. de pemi
absentẽ. et fs in re buta fortur certa fnia. cõtra. vi. q. iij.
graue. tu sponte muliere. ad hoc. C. de raisa. ut. s. fi. si
hic non ẽ dubiũ. tmo certũ q; exquo actor non. pbauit
clare re? debẽ absolui. vi. q. ul. actor. ut. ec. bnis ut ri-
. C. de. pb ac. actor. fic no. B. de spon. iuriemis. et vide q3 de
triplici ambiguitate no. xxxiij. di. c. ul. i.
Ro. sic dicto a re q; pẽitur vel sup qua imperatũ ẽ
Actori. 5. ff. de iudic. li. qui. Ide. fri-
mtũ nõne ubi ambiguã ot; nõ actoris in fui vnitatũ
interptamur. So. illud in pncipio litis. m quo fauor
actori. dic m fine m quo fauẽtur reo. qõ die ut no. de re
sti. spo. cũ ad sedẽ. m glo. ĩ. in fs. In suma igitur nota q;
in obscuris potius fauẽtur reo q; actori. mi fauẽ. cauẽ
alud in ducat ut. s. dixi. bme ẽ q; cũ semplene, pbatur
actor et talis est causa in qua non ẽ deferẽdum iuramẽto,
puta criminalis vel famosa vel ardua. C. de. pbac. fam

cūcti.C.de volo.vsū.et.C.q metus cā.l.metū.ab solutur reus.Si aūt talis è causa in qua sit deferēdū deferri debere eo mīs ex circūstantijs p̄sonarū: cāe videbitur iudici illis deferēdū actori.de iuriur.c.ul.nec intelligas hāc regulā in obscuris,pbacōibo inductis a reo.q illas interpōnatur o tra eū.de pbac.lici.qō dicut dicā.J.e.otra eū.

Iudicijs.pone casū.ij.q.ix.nēcē.s.de iurisdict.et.s.e.li.de sēptis.statutis.q.misup.et.C.se.ff.de arb.si cū dies.q.si arbiter.alios.enī honores alijs non debēt esse o casio nocēdi.C.de stā.et ma gi.l.ul.ad hoc.xi.q.iij.si quis vero.Signātur otra ria ad hāc regulā.xl.di.c.i.xlv.di.cū bnūs.c.viij.si nobilissimus.xxiij.q.i.qui otra pacē.s.de offi.del.sane.ij.s.e.li.de of.del.c.ij.et de sen.ex.c.piculosū.ff.de pēnis.aut facta.C.de mō mulc.eos.in fi.et.s.de simo.p tuas.ij.ubi de ff.So.in pēnis de ēntur dignitati p sone.ut ibi.et de ff.de transac.c.ul.Ar.ff.s.de iuriur.cū quidā.dicut ibi.Ide in fedēo.rassūrgēdo.xciij.di.nō oportēt.e no.iij.q.ix.c.ul.In iudicijs aūt vel ssia non è habēda p sonarum acceptō aūt ff.in eis enī equalitas est seruāda.C.de.p.e.facto.seri.l.in sacris.Idē in pōne exhibēdo.c.ex vi.q.viij.facerētes.in pñ.In sīte xpi suscipēda.de ofe.di.iij.nec quēq.Et in alijs sacramtis.de sūgs.ser.c.i.et in paupum recep cōe.cū sufficē possimus.xlvi.di.qui escas.et i alijs opibo pietatis.xvi.q.i.si cupis.hoc ergo quod dicit in iudicijs.solut iudicū.Et nota q iudicū inter dū pōnitur,p eo qō p cedit fmā,ut ff.t.ij.q.i.sicut sme iudicio.et.c.in pmis.Inuerdū,p ocēnacōne.de ofe.di.ij.timorē.Interdū,p piscrecōne.iij.q.vij.C.tri.a.Interdum,p ultima volūtate.s.e.li.de sepul.c.pen.Et nota q lici,ude vtinō debeat in iudicijs accepcōne p sonarum ut ff.et in occo.in vtile.ē m arbitrarijs iudicē gratiosum hīe.s.de of.del.soluūt.et facat de accusāt.nulli.et o ibi no.caueat tn ut dex ne in facīēda grā incurrat p nam ostēdūs.de re iudi.cū eurm.s.e.li.

Ignoātia facti.Pone casū in ignoātia facti.in ordinato ignoātēr a symomaco.i.q.ij.qui a simomacis.In eo qui ignorabat bñficū refuatū p ēam vel alij collatū.s.e.li.de pben.si bñficū refuatū p ēam vel alij collatū.s.e.li.de pben.si bñficia.s.e.e.li.de sēp.grā.In eo q locat militi credēs eū paganū.ff.locati.l.si ignorās.nō eni disciplinā ēr pīte q milite ignorauit ut ibi.In ignōtia iuris p one casū.i.q.iij.C.notā dū.m fi.s.e.li.de p ben.eū qui.ibi.stultus.tē.C.de iur.fac.g.l.ij.et.l.cum quis.Hec regula nō indigit glosis cū eius materia plenissime habeatur.i.q.iij.C.notandū.m texu.glo.xc.xviij.di.m fūma.et ff dicut ibi.Sūt nota q cū ēritur de ōdnacōne exp ēlāc dicūt q m pncipali cā,pbabilis error excusat a ōdnacōe.i.q.iij.c.paulū.de elec.c.i.in fi.s.e.li.ij.in cā appellacōis m dñstiete victus ōdnat victori m expēsis.i.q.vi.omnīmodo.s.de ap.sepe.C.de ap.eos.Ne temere.Ra cō aūt hui? diūsi uris colligitur p hanc regulā.in pncip ali,enī cā ēt error facti.q ī ea ex,pbacōibo que in facto ossīlur,pcedūt.ff.m appellacōms cā,pcedūt ex actis p oris cāe.vnde ibi ēt error iuris et ideo nō excusat a ōdnacōne ut ff.et ideo nomnoē.et ostī.s.de volo.i.otu.fīnē.q fī in cā ap.nō,pcedūtur p sola antiqua acta ff induciātur,pbacōnes noue p quas,pnūcietur tūc,pbabilis error: bñ excusat victus a ōdnacōne qō ver ū puto.ex vīs puto.ex vīs.de cōsti.de.s.e.li.de elec.c.i.in fi.Ad pmū dictū huius regule figūr otrarium.xxxiij.q.ij.in lecti ubi impōnitur p ñia,pbabilis ignorātia facti,ff illud ad caurā.Ite ff.de ofe.di.iij.qui bis.ubi ignorātēr reb ap tinātis ordinari non pt.Illud spēciale et pumitur sme culpa ff.et ff.in causa sci miniria p mi sacramēti.vel dic ut ibi notatur.

Sm quis in quos.hec regula sūpta ēt ex.l.ff.e.ti.l.qui in alterius.Pone casum.xvi.q.iij.si fac dores.scōm tercū casū m ibi notatur.et de ūrē.pa.cura.et ff.de posi.l.i.in fi.et.l.ij.ibi eni heres vendēs rem tpo fitam credēs illā esse dāmni nō tenetur ad rem ff ad pcium.quod aūt in hac regula ūrerū est fi cū ipo successore agatur.secus ff ipe agat qr certus debuit esse de facto suo cū ad indicū,puocat.ut m pdicl.qui in alterio.et est fi.qr deliberatorie dātur reo ff nō actori qr certus debī esse ad indicū,puocāto.de ff dicā.J.e.nō licē.cū etiaz fi agat,pbabilis possī esse ignoātia.Intelligitur aūt hec regula g ñaliter de quolibī successore siue sit singularis siue vniūsalis.de quibo dicā J.e.is qui in ius.q vidētur ff.fin non est qē ibi loquitur de iure ff de facto.vbi g querētur de p scipōne m qua sufficit bona fides.qō dicut.s.e.li.de p scp.c.i.p scribīt et successor bone fidei qō non p scribēt p decessor.cū mala fide.ubi aūt requirēt tituli? fi mia sīū tituli habuit p decessor tale qui non tē cām p scribēdi successor qui ēdē iure utīur nō p scribit.ff.de diū.et tēp.p scp.l.cū heres.Et adūte q regula ista vēnit exēplificatiue ad pcedēt.ignoātia facti,pbabilis exculat ut ibi.et fi in ius successīr alterius ut ff.

Dia restrīgi.Pone casū in pmo dicto.xxv.q.iij.quod scrip si.ubi pulleguū odiosū de otrahēdo ēt in gdu,p hibito restrīgtur.s.de dē.nua.ubi dēte nouatim non acrescūt laicis bñficū decimas in feudū.et.s.e.li.de fi.p hibīte.c.i.et ul.In sēcto pone,e.vi.q.iij.c.i.s.e.li.de p uleg.licet.ij.fīn.C.de sen.paf.et restrīt.i.q que canonīsata est.n.q.iij.in fi.et occo.ad hanc regulā,et vi.q.iij.C.potest.s.e.li.de puū.ne aliq.ff.de lib.et postu.leū quidam.si g ius vel pulleguū odiosū ē restrīgēdū est,si fauorabile ampliādū.ut.s.fīauorabile ro diosū ut macet tomanū aplatur pacto q illi iuri non pt renūciari.ff.ad maced.ff.et si pater.m fī.Ite exēditur nō solū ad pcumā ff.ad rē aliā datā m fraudē.ff.et.ij.fīuliam.9.C.mutui.et.l.ij.C.i.Et p hāc regulā soluūt otrarui dē.d dē.ex pre.ij.ad dē.et.n.cū ōtigat.m dē.enī ex pre.eme fauor.ff pulleguū.et idco dē illis dēcis intelligūtur etiā o cessāt noualia.ff m dē.cū otingat.ēnt o diū.et.pscp no.s.de p scp.vigilāti.et idco licē p scp ferm dēlas nō ēdē.et p scripsīsse noualia postea m sungūna ut.ibi.Et facta ad gōes quāno.ostī.s.de p scp.cū ex officī.de fīdeo q p scripsīt visitacōne et nūq fuit,p curatus modo petit,p curacōnem an fīt audiēdus.et dicit q nō p scrip.et mm odiosa.ē et ideo vnū sme altero acquirī pt p eā.nec tunc cvisitacōm amexa,p curacō fīuis cōe fauorabile et ideo visitacōm que de iure cōi fit anexa est,p curatio.ut ibi.o da igitur restrīgenda fuit.vñ alterius odio ēs grauari nō debē.J.e nō debēs et adde h qō ibi dicam.

Decet ocessum. Pone casu. xxv. q. vj. c. i. de. vj. s. e. li. de
obs. fi. cu nulla in aut. col. vi. sto. q. te dig. in fi.
ubi filius fa. p digtate sibi delata fact. sui iuris dig tatis
sed ratione ffuncte remana fui inf. ad ff. s. e. li. de pu
. c. i. in pn. pulegia. q. pncipis fuit pernue. ff. verū est in
realibo. p sonalia eni extiguntur ex pnsonis. quod tu ieq
vnti. s. e. pulegiū.
Sed dico de pule
gio ad tpus dato
pone casu de. v. fi.
tua. s. e. li. de Rept
fi. aper. e lici hoc
ex pmatur de pnci
pe. dum i bnficia
alioq. xvi. q. vj. si es
piscopus. de insti
cii vel missent. pnt
eni epi dare pulle
gia. de re iudi. cū mr vos. de hoc. xxv. q. vj. in suma. Et
nora q pulegiū debeat esse gratuit ut h. extinguitur tam
ex ter abusu. delictū. negligentiam. et aut fuit. se fup
uemes enome p iudicii. quod dic ut no. xxij. di. i no q
tes. vi. q. iij. pulegiū. de dcl. fu. ggesti. vnū dico q ab ip
so pncipe vel a pulegij interpranda fuit ita q alteri e
nome pnciciū nō alterat. de. v. fi. quid p notale fi
aut ex poli fact. sup uenat pnciciū. pone casu p de
fuggestū. h. cū sit nece directe venri cōtra vba pulegij
credēm. pondēdam pncipi qōnem de pulegio qd te no
uo tedit ad nox. i. et ita illud nō debere. ppa aliter eve
nri. fm la. q h. sentut. xxv. q. i. in fi. c. B. i. pdicta dere.
fuggestū. m vl. glo. Sed dico fm quōdā pt pulegiū in ab
de Oricape qui so- lus fm quōdā pt pulegiū in ab
ler. pnciciū cōferre. xv. q. vj. nūc
vero. a. e. fe. a. de ocessi. p bem. ppositū. c. de. h. dcrige. p
scrip. bn. a. e none. qō non è verū ut no. xxv. q. ij. in fum
c. Mansuri. i. omni malicie. i bimu cum. q ma. in pñ.
otrarū. in aut. o. fituc. q. de dig. hb. in fi. colla. vi. Et
nora q hoc vbi dcet. qō pontur in hac regula quātu
ad ipsos fidbitos ncēr at et importat. qnū ad ipsi pncī
pem ipm et at. ipse eni pulegiū p se ocessum pminuet
vel moderari et ita in rotū tollē pt. pmiū. p bantur. s. e. li.
de dcl. c. ij. de sta. regulic. vno. de pulle. ei. et. c. ne aliqui.
et. c. se. se. fe. pn. p bantur. s. e. li. de elec. q sepe de immu. ec
dentis. de sen. et. c. ul. in fi. ad ff. l. iij. bi. c. verū. C. de le
gi. dignav or. Pone casu in licita pubēdi data
Pulelii a nre. ab apsio. xxviij. di. de bnis. In ano
dato ad. pmo cōl facer do tijs. s. e. li. de elec. cōmissa. In
quadrimestri pte dato cōtenato in p sonali actione ad
solue dū. ff. de re iudi. l. iij. q ff. quis a dēnatus. Cōtra. s.
de re iudi. q ad ostulatione. s. de ap. cū fit. c. c. oblate.
ff. de re in. l. ij. cū fuis fi. So. quod dā f iuris bificiū q
non pt alicui au ferri ut induce. c. dicit. ad appellādū.
. q. vi. intrin pc. induce. iii. ānos. ad pēdās restitu
tionē. s. e. l. de in integ. resti. c. i. et ifud verū est m ifti. et
alias in ducij q bantur a lege sine tacito vel expsso mi
nisterio iudicātis. Quod dam q sine ca auferri non pt
et sic intelligatur h regula. h. cū ca ca. c. gmra bn. no.
de hoc plene in dicta dc. cū fit. et illud verū in inducijs
que fiei dentur a iure interuenti et in eis tacitū vel expsso
sum ministerio iudicātis ut in deliberatorijs. xx. dierū
et fili bo. Sed h dicit q bificiū iuris nemim è auferen
dum. intelligas ab homine sine case ogmione. alio. eni
iure interdū rollitur alterius iuris bificiū. pone exēplū
in solēnter vouēs qu nō otrahit. s. e. li. de vo. et vo. r.
e. vno. In oia. ce in nō vemēdo. Tn notorio criminoso
et in tercio appellāte qui nō audiuntur appellantes. xxiij.
. q. ij. de illicita. de ap. ppositi. et. e. fua n obijs. C. ne lice.
in vna tatē cā ter. ap. p totū. h. bijnis auferri. vel pmit
tit hoies auferre. cū stat regula licet est verum in pre qui
a ure habev fili fru ctū in bonis adūēntijs filij. C. de bo
. q. li. l. cū oportet. s. e. l. ul. et fi. auferun. pter rēliquēram
cōdicōne ne ad prēm vsu ffructū pueniat. in aut. ut li
ma. e. a. in pñ. Ista a lege datur ma nuto admittūtur bo-
norū paternalium.
Ex tri pt auferun
mulieris. pbibiē
nem. C. de pac. cō
. l. bac lege. h. ista
h fuit pmittere le
ge p homiem fieri
nō vidētur. h. pots
p lege pmittere.
Et et bac regula
p clerico electo. h
bificiū non est alicui au- firmacōne dēc
ferendum. Idem. Confirmatur tractu
tpis qō de iure ab imcio
pcere. ff. tres mēses. ut. s. de elec. q fit. post pstitū. sen
sum ut ibi. epus eni ei mādat. q potat ofirmacōē. nisi
sem. victur eni q nō possit. h mandās. exquo eni eo dcr
vel alio iure nō caueturq h possit. q bificiū illi electo
in dulni tollē nō poterit p bac regula. e. ca. s. bij.
On firmatur. hac regula. fupra. et. e. l. ff. e. n. l. qō
ab imcio pone casu. i. q. i. pncipatus. vbi nō osa
lescit timor mcaeus ingressus. s. e. li. de Rsp. fi. et rpe vtij
spectatur imp cerūs eas qui habeb at imperū. cōmis
tpe. ff. de v. obli. imrr. sipul. rem. C. facrā. ubi no valt li
beri homis stipulacō. nec postea suus fiat. ad idē. s. e.
li. de sen. ex. licet. ff. qui ra qui. ma. lici. h. fuo. vbi lib
ras nata seruo alieno nō valet. nec postea efficiatur se
uus meus. ad idē. in sti. quibo nō est pmissa. fcta. Ex
tera. vbi restamenti furio si vel impuberis nō valet nec
postea efficiatur maior vel sane mēis. cōcor. ad h. xv.
. q. iij. C. pt. v. q. ab imcio. s. de elec. audiēs. c. fi. Nota q
ex bac regula mīcū spectādū. alibi habes te fine. h. p
sequē h. pardū. ut no. s. de elec. audiē. Sed nota quod a
pncipio nullus est ipo iure. tractu tpis nō cōualescen
secus aut. h nō essi nullus h. ānullādū. s. de postul. bone
. h. de elec. q h. ut. C. pstc. h. xv. q. j. si qua de reb. xv. q
. i. c. ulti. de bnis q h. a pla. cū nos. et ibi de h. de regul. fig
ficatum. de iure pa. cura. de dpon. impu. de illis. de cōm
ser. ppositū. ff. de ritu nup. l. fi. quis j senatōn. C. h mp
e. h oera. In bijs omīb dicitur q ex tale est q ab ipsa
pio nullū erat. So. ad. c. fi qua. de reba. dic q nō obēs
So. qui ibi no. q. tractus factus p clericos vacāt se
de tenet ipo iure h restituitur. ecāa. Si bnq. ibi. t. gof. a
. B. et ne se. va. c. i. dicit. otrarū. q nō tenī ipo iure a
dicit. ibi resancti. q h. de facto. possit. et q pt postea
haberi tatū dicit esse spēciale fauor ecēie. vel dic gall
ter ad illud et ad omia sup dicta oera. q illud qō ab
imcio nullū est non firmatur solo tractu tpis ut h. fuit
eimm tpa non è modus inducē de obligacōis. v. q. ij.
q. ognoiumijs. de censi. pucmt. C. de pac. fi cerus. ānū
nec tollē de. s. de p sep. cām. ff. de ac. et ob. l. obligacōis.
. C. pl acet. fie nec rep ante ut. s. ad. ff. de ser. expo. l.
mmot. fi nouo fubsequēti. sensu. inter dū tractu. mēdā
ex psso fubtata cā imperdūmēs bn. ut p otrarū. pbatur
ad hoc. C. de ma. fac. ta. ba. l. i. et. ij. pbatur. S optio. s.
li. de dspon. impu. c. v. valēs. q ex fubsequēti cōsensu
nūc non ut ex tūc. h. ff. de offi. pcōsul. ob fu are in fine.
Speciale tū vi dz fm. B. in otractu mmoris. vbi nō mme
otractus mīs tutor. vel curator. ibi sic pōs licet postea ob
sentiat. insti. de auct. tu. C. tutor. ff. e. n. l. obligan. In m
electōne q fi nulla est fubsequēs cōsensu. non firmatur
de elec. auditi. fm. B. qui fi no. s. de re. ec. alie. vel non

dūdū. in glo. magna in fi. § adhuc ob. et solucōni ōdi
cit ꝑ dec. s. de iur. pa. cura. ubi etiā tractu ꝓis ofirma
tur q̄ ab mīcō nō valebat. so. ibi nō fuit solus tractus
ꝓis ⁊ bona fides cū tpe legitimo q̄ ꝑscēcō ⁊ mduxit
et facit q̄ dixi. s. e. cū quis. vel fuit illud, ꝓter scādalū
vel fuit ibi etiā tactus ofensus ep̄i ut ibi no. Tē solu
tiom o tradicit. q.
de eo qui duxit in
ma. quā pol. p ad.
c. n. ubi mīrmom
um o tractū cū se
cunda vincēte pri
ma. mortua. p̄ma
ex nouo consensu
cōfirmari non pr̄
so. illud est. ꝓter
impedimētū ꝓ
tuū sc̄i adulteriū
cū ⁊ ⁊ falibꝰ de facto. ut. s. e. ti. c. ul. licꝫ ⁊ suponeāt casus sc̄i mors p̄me a quo potuerat cū sc̄da mīrmomū in
cōpari. remanet tñ impedimētū p̄dictū. ꝓter quod no
uus ⁊ ⁊ nō pt mdnce mīrmomū cū sc̄da. et ibi dr
hoc. illa ⁊ q̄ que de necēcate desidenāt mīcū. vel q̄ ideo non
valet q̄ subest m eis ꝓtuū impedimētū. nec tractu tē
poris. nec nouo sub sequēti ⁊ ⁊ ofensū ofirmātur ut ⁊ ibi
⁊ ea q̄ de necēcate nō respicīt mīcū. nec subest m eis ꝓ
petuū ⁊ ⁊ pale tēs impedimētū. et sīnō solo tractu ꝓis
ofirmātur ut ⁊ ⁊ ⁊ fi. bla. ro imp. edimētō nouo ⁊ ⁊ sequēti
⁊ ⁊ ⁊ ofensū interdū tacito interdū expsso. bñ. ut in o tractus.

Non est sme culpa. hec regula ⁊ ⁊ ⁊ ⁊ ex. l. ff. e. t.
l. culpa est. Pone casū in clerico i acēte lapīdē. et ceco sa
gittāte. l. bi. clerico. xv. q. i. ¶. ut ita q. In mona cho ciros
ico. s. de homī. tua. i. ⁊ ⁊. Sere eni deb q̄ ⁊ ⁊ ⁊ ⁊ est ad
alios pūnē. C. vñ vi. cū querebatur. Si hec regula vera
est. ergo est culpa gerē aliena negocia. et sic ē ⁊. ff. de ne
goē. g. e. l. ij. et p̄ tonū. ubi. p̄dita ē actō gerēti. ex ꝓbabi
tate emm nō debuit actōē o sequi. xxij. q. iij. si ad pecca
tum. s. de ofue. c. p̄. ff. de furt. ita q̄ fullo. So. offi. cuiꝫ ⁊ ⁊
debꝫ hō homī. n. xxiij. q. ij. c. ij. s. de resta. cū in officīs. ⁊ ⁊
bi. primo loco. ⁊ c. ff. de ser. expor. l. suus. Et nota q̄ ꝓpe
loquēdo inter deū ⁊ homīes. et religio. in tē. inamētire
ligio. xiij. q. iij. vnus quisq. inter plurū ⁊ ⁊ ⁊ ⁊ obedīē
tia. n. q. vi. qui se fac. inter maior ē minor ē reuēntia. s.
e. li. de offi. dēl. c. ij. inter pēn ⁊ filū dilectō. v. q. v. non
osculatur. inter o sangīneos pietas. inter dūm ⁊ ⁊ ⁊ ⁊ ser
uicū. inter p̄ patronū ⁊ liberū obsequīū. inter homīes. et
hoiem officiū. non pt q̄ dici. ad eū nō pūnē. nā vides q̄
olim appellās. p. cōdēnato habebat bidūū ut m. ꝓ a ca
non tridūū ut m. a liena. ff. de ap. nō tīn. ff. qñ ap. fit. l. ij.
ad ⁊ ⁊ ⁊ ⁊

q aut fuit ottraria q̃ ꝓ omittut ex ꝓncipio aut ex fine. si ex ꝓncipio fuit ottraria ſi ad vnũ finẽ tendũt. ꝑ one casũ in p dic. tẽ. auditis. et in tẽ. cũ olim. et in tẽ. post dicto ne q̃ ſi. tũc. ꝑ om ꝓnit in eadẽ inſtãtia. vnũ nõ ꝑdicat alteri. ſi aute ad finẽ ottrarũ tendũt ponẽ ex ꝓlum p tẽ. ſolliciti nõ dũt tũc ſimul vel in eadẽ inſtãtia nõ ꝓnuntiũt. ut dis. 8.

nec credas q̃ in ꝑ dic. tẽ. vemẽs. ꝑ uilegũ in eo q̃ ꝑ uilegũ ſit ottrarũ. ſi ſcrip cõm in eo q̃ ſcripto ſi testor ꝑ uilegij erat ottrarius ꝑ ſcrip cõ m. ꝑ ꝑ ſcp cõnẽ emi ibi dabatur abbatis plena ꝑuta po

Quod ſemel placuit amplius displicere nõn poteſt. ⁊ idem. On debet aliquis alterius odio ꝑgnuari.

relias recipidi et dies a quo cũq; vellet epo ſi q̃ ꝑ uilegũ cũ determina cõne dabatur ꝑ dicta ꝑ tãs ſi epus cathoricus nõ affi. ⁊. Dicũt tñ quidam referre in ꝑbis. an ſ̃q dicat allego ꝑuilegũ ꝑ ſcp cõnẽ. tũc tẽ. audiri. an dicat allego ꝑ ſcp cõnẽ ꝑuilegũ. tũc nõ auditur. q. ꝑ mt carta cã ante bouẽ. et ſic mẽlligit decre. ſi ut ibi pa ret. ꝑmo ꝑuilegũ fuerat allegatũ vnde ꝑcedes nõ ve rior. eſt. et nota q. excep cõne obiciẽs nõ ottatur liti. s. el. de lit. of. c. 1. nec fatetur ut. ⁊. e. excep cõne. et ad tẽ g̃o ibi dicit. et ocot dat ad bãc regulã. de ap. cũ panati

Quod ſemel placuit. Pone caſũ i mr̃ mono. xxxvi. q. 9. Iyrendus de iurãr. quẽ ad modũ. ff. de adulſi vxor. in fi. In electo. viij. q. 1. ꝑ electiſſimi. s. el. ſi. nulli. de elec. ff. de ꝓcur. l. ꝓlim in fi. In iudice. iij. q. iij. offeratur. de cã poſ. cũ olim. C. de iudiã. aptiſſimi. Iõ m labs omnibus. iiij. di. in iſtis. s. de. ꝑbãc. ꝑ uias. ff. de negoc. ge. pomp. fallit mẽ rdũ h ec regula ex cã ſupuemẽti vel te nou ad nõ tiã ꝑuemẽti. s. el. ſi. de elec. ut circa. et. c. nulli. s. de excep. paſtoralis. q. q̃ de nouo emergunt. mdigẽt auxilio. s. de offi. de' iniũmare. ff. de mr̃. ac de eate. q. de causã. Iõ fallit in caſu. ff. de minõ. et ho. ut. gradati. C. repro bari. vbi medic. ſemel, ꝑbat? ꝛerũ ꝑ probatur. et è illũ ſpẽale, ꝑter hoẽ ſam. ate. Iõ fallit in oito caſibũ ſ q̃ to a ure ꝑmittitur pcmtẽ vel variare. ſic in a. ꝑ allegãte a q̃ licꝫ appellãt. ꝑ recedẽ. q. vi. ſi. q. ſi libellos. 5. of. de. ſ. granti. s. el. de elec. q̃uis. et. c. pũda. et. s. de. ap. interp oſitam parono laico qui variare pt. s. de iur. pa. q. aute. et. c. paſtoralis. in cardiali qui variat in caſu. s. de elec. licꝫ in mõali. s. el. et in mõrnatrib. C. ſi aliẽ. et in teſtam eo quod mutari pt uſq; a d ſ̃pmũ vite extiũ. xiij. q. ij. vltra ma voluitas. de cele. msl. cã mar. ff. de adm. leg. l. iiij. non obſtat pactũ de nõ mutãdo. C. de pac. l. pactũ q̃ dotali. ff. de' iniũ. ſi quis. m prim. i. ſ̃n. et in libello q̃ ſ̃ vfq; ad hẽ. of. mutari pt. C. de eden. l. edita. de ſ. de libel. oblat. c. ſi et accuſans. aũ in ſcrip cõnẽ ꝑ emt. de accuſa. c. licꝫ. Iõ iudex mutat in ꝛerlo cutorũ ſua. s. de ap. cũ ceſlante. a die ut ibi. ff. de re iudi. quod auſit. Iõ in mãdato ſociẽtate et ꝛep oſito licitũ ꝑ emtẽre. in ſtr. mãdati. C. rete. s. el. de. ꝑcur. c. ij. et pul. ff. ꝑ ſocio. ſi ſi ſocio. 9. Cul. ff. de poſitis. l. i. C. ꝑnſer regulariter in otractibũ mmõtatis. q̃ dicũt plenẽ no. ff. de odi. cã da. et cã nõ ſe. ſi pecũmã. Iõ ꝑcarũ ad cerũt pus o cclũm etiã ante tpũ reuocatur. ff. de ꝑcar. l. q̃ ꝑcario. nano q. cem tpis adiectõ ẽ ottrarũ tuũ illius ottractus. Iõ ſoluũtur ſ̃ ꝑsalia de tuuro p ſecuta ſ̃ ꝑsalia de ꝑsentẽ de ſponſ. mter. et ꝑ ponſalia de ꝑſentẽ ꝑ ingrẽſſum religionis. ouis. de auer. ouis. et ꝑ publicẽ ingrẽſſus religionẽ ante ãnũ vel. ꝑfeſſionẽ ꝑmittẽte regul. ad nũm. et. ꝑ ſeſſus vnã religionẽ etiã ꝑ uito plato, ꝑfitetur. ꝛ mgreditur. ꝛ mor. ẽ. ẽ. tu. licꝫ. et. ꝑ ſimplicꝫ voto reeditur. ꝑ ſequẽs mr̃ mõmti. s. el. de voto. et voti re. c. vno. ratio ibi. Iõ ꝑ a voto de certa religiõe, ꝑ ſitũ da re. ceditur ꝑ ingrẽſſum etiã laxioris. s. el. de regular. qui post votũ. Iõ fallit in caſu in quo licꝫ infra triduũ pentẽre. s. de regular. ad nũm. et. s. el. ostiũcõe. in fi. Iõ in electo q. q. ſenſit. electõm de ſe facte. qui. ꝑ ria au ctoritate ꝑpemt; ãte ofirmacõnẽ de transſlãt. inter corꝑoralia. fm. s. Iõ bus igitur e ſiſtito caſibũ quod ſemel placuit ad hoc ꝛ ottrit displicẽre. C. e mcidũ in h ãc regulã illud gñale. q̃ nullus ꝑ tẽ ẽre ꝛ ota facũ ſuũ. de quo dic ut no. lv. di. p. emtẽtes. tẽ. elec. noſti. et. de clerico. ut. di. 5. ff. de ꝑ. c. ul. de ꝓ. ope. ſi diligẽs. C. de arbi. l. ꝑnl. ubi licꝫ ꝑtes pactũ faciãt de nõ recedẽdo ab arbitrio. et ap. renũcẽ. ꝛ lõmin? recedẽ. ꝑnt. Iõ baby lo. c. in bꝛis q̃ ſcãẽr placẽt. ꝛ non p errore; facti. xxvi. vi. q̃uis. xxij. q. ij. i quibꝰ. s. de elec. ci in cũctis. et de ſolu. c. ult. de oũg. ſer. c. ij. et. ult. ff. de iuriſ. o. uõſ ſi ꝛ erore. Iõ ꝛequiritur q̃ nõ ꝑlacẽt ſola mẽte ſ̃ ꝑ dolꝰ vel facto. et q̃ alterius mr̃ſit. facti. ꝛ. e. mutarẽ. et q̃ ſ̃ in diam.

On tẽbꝛ aliquis. Pone caſũ in ſilio qui nõ ercõtẽtur, ꝑ peco ꝑnũ. xxiij. q. iij. h bꝛes. Iõ co ꝑmittẽtũ quo nõ pũmũtur tolo. o ꝑnõmiſſum. s. el. de elec. ſi ꝑnõmiſſum?. C. i. idem. C. de mo ff. de. ſi quis ſuo. vſus finẽ. ubi reuocatur lex. ãnqua q̃ ꝑmtẽdat filiũ exhẽdãri a matꝛ. ꝑ ꝛet a ꝑternũ. o dũ. ad id. id. i. q. iiij. inter. de ſ. ꝑ mo. nobis. ꝛ. c. ſicut tuis. s. el. de mur. et ꝑ dam. da. et ſ̃ pignoꝛacões. C. de ꝑn. ſancimus. cũ ſi. Contra. h. q. vi. biduũ. v. ſi. adũſius. ab ſentẽ. de cã poſ. cũ oli. ff. de ꝛebus. ꝑcuratoꝛis. vbi negligẽtia ut in ꝑmo. factũ ut m ſecõdus. ut. m. ꝛero. ꝑcuratoꝛis noꝛ. dñõ. Di dic q ꝛõne mãdati ipẽ bꝛis videtur id facẽ. vnde eius odio g̃uatur. inquãũ fines mãdati patũtur m eo q̃ excedit. nõ de ẽ. de' cui olim. intelligas ſ̃ ut plene no. s. ut lit. nõ ad c. i. in fi. Item die in bẽde q̃ g̃uatur. ꝑ defunctõ. In ſiũal ſoꝛe q̃ g̃uatur. ꝑ ꝑnũ pali. ut no. de ſ̃ ꝑ gar. in ꝑ dic de cre. et ſi pignoꝛacõnes. Iõ d. lxx. di. nemnẽ. ubi mõdũm ordinãtes. ꝛ. omittũt ordinatus. ſi ibi nõ ſolũ fuit odium ordinãtis ſ̃ delictũ ordinãti qui ſe pmiſit. ſine mãdato ordinãti ut ibi no. Iõ ꝛeta. vi. ti. ꝑ totũ. o. p. ſ̃ Tũ peccato. vi. q. i. ſi quis cũ. xv. q. ul. cũ multꝛ. xvij. q. iij. m ꝑh. xx v. q. ij. ita no. s. de ofe. di. i. in ſancta. ibi. penitus ſtus ſepe. p. m pio. s. de fil. ꝑbi. ꝑ totũ. s. de ſ̃ pon. non ẽ nobis. de hꝛet. v. gẽns. ꝛ. e. ti. s. el. ti. c. ij. ſ̃. ij. ci multus ſiſito. Iõ o. ꝛiplex. ẽ pena. ꝛterna ſpialis. ꝛ palis. q̃. ꝑſequẽ ut no. i. q. iiij. in ſima. et. xxiij. q. iij. ſima. de ꝑſ que ſi. a ma. ꝑte ea. quẽuit. pena. q̃ ꝛpalis. ꝛ ſpialis. alias ab excõicatione ſepe ꝑuitur vnũ. p alio. ꝛ ſpeale ẽ ꝛentionẽ vidẽ potes. vel m odũ crimis puta leſe maieſtatis. ſ̃ ſis. vel ſciſmatis. ad ſ̃. s. e. li. o. ſciſma. c. vno. vel q̃ ꝛ ꝛentẽa prima ꝛmetur. i ſilio. et facit q̃ dixi. s. e. ſemel. in fi. Iõ ꝛeta. ff. de in iſtr. ſ̃ ꝛ ſi pupillus. C. ꝛeteri. in ſ̃ ibi fuit culpa. p. onẽtis. et o dẽ. m ſ̃ ſoluũtur. ff. de. ꝑdob. ſuaẽ. ſ̃. i. q. ibi culpa fuit. p cõſuꝛ ſecũ ducẽtis. vꝛõ

Item otra C. in quibus cau. pig. ta. ptra. l. satis. vbi bona mulieris in cā mariti p̄mipalarij fuit tacite obligata q̄ si pfius bona exhausta fuit bona uxoris distrahūtur. ⁊ illud ē speciale. et facit ad hāc regulā. c. dasmū quod quis. et q̄d ibi dicā. et satis otinuatur hec regula cu. ⁊. pxi. p quā etiā videtur ad otanda. s. signata.

Sine culpa. ⁊ pōnitur regula et exceptiōes in regula. pone casium. l. vi. di. satisguersū. s. de cōsti. cognoscentis. ff. ad. l. acquil. si putatoz. In exemcōne. pone casū i marito corrupte qui a. p̄mocē sine culpa repellitur tū ex causa. ꝓter sacramēti defectū. xxiii. di. ⁊ cuius. In clerico leproso qui sine culpa. ꝓter scandalū puatur eccia. de cleri. egro. tua. Item dno seruū q̄ noxam dedit qui opellitur emēdare noxā vel dare seruum. p noxa. mſti. de noxa. in pn. Regulariter ⁊ nullus puniur sine culpa. xvi. q. vn. muētū. de homic. Iohes. e. c. ul. ē. de pēi. fancimus. s. de ofue. c. pnl. e. s. regula. pxi. ci. fuis occi. et est raciō ꝓ pena est mēsura culpe de of. del. same. i. de transac. c. ul. de homic. sicut dignum. vbi aut non extat mēsura diū mēsura locū non habi. q̄ ubi nō est culpa nēc pena. dri. ⁊ ex causa puiur quis sine culpa. s. ut lit. nō oxt. qm frequenter. ⁊ si vero. in fi. Et ⁊ materia plus glo. nō mdig. ⁊ pseqūē ein ea. ut no. xxij. di. renouāres. de ofti. ognoscēres. et de puile.

Quod quis mādato. hec regula fūpta ē Cantiqua. ex. l. ff. e. ti. l. nō videtur data. ⁊ qui iussu. Pone casū i mi lite qui de mādato indicis occidit. xxiii. q. v. mīles. In laico vel clerico qui de mādato ēpi capit. clericū. s. e. li. de sen. ex. si clericos. et in eo qui iussu ptoris corrupit aliū. qui excusatur a pena. ff. ō iuri. s. iuō. si quis id. q. voli mali. et hec vera cōtra ꝓ aliquid mādat officii suū exercendo. ff. ad trebelli. suo. C. cū ꝓtor. Et cā ꝓte tunc excusatur pares est indicialī aūctas ut ibi. Scōo ne cōtra publica utilitate impediatur pumcō maleficioz. e. ff. ad. l. acquil. ita vulneratus. Si vero nō exerci officii suū non ē parendū nisi in reuēnie exhibiciōne. ff. de iuis vocā. l. ḡnaliter. nāmverō resistē debē officiales. de pe. di. i. nemo. s. de elec. fundamēta. C. indices. C. ō. ap. qm. et hec verū in atrociorib; in quibꝫ potius tos ōp hominū obedieū est. xi. q. iij. ⁊ bnis. ⁊ sen. ex. mādātum. ff. e. ti. ad ea. In bnjs aūt q̄ sme volo omittūtur etiam ex officiū parēs excusatur. ff. ad. l. acā. lib. hō. ij. ubi de hoc plene nō. Et nota q̄ sicut volo caret qui iudicis ob tempat p̄cepto ita ecōuerso volo nō care q̄ iudicis non obtempat p̄cepto. ff. e. ti. l. nō potest. volo carē qui imperio mgistatus nō obtp auit. Cause. In bnjs ḡ i quibꝫ Cū habeat. reddituum non habi nēc parē ut in atrociorib; quae ad fuiū ōpēstat officiū volo non care ut. s. dixi. et facit de sen. ex. vmūstratis. ubi debeans mo nachū fi est laicus licet hoc faciat de mandato abbatis sui excōicatus est. Et nota q̄ vidit q̄ habeat parere nēcesse. sicut eni nēcitas excusat a furto. ut de ose. di. v. discipulos. s. de furt. c. in ad ff. ad. l. rob. de iac. l. ij. C. cum in cārē natū. sic et a volo. ut ḡ vides. cū q̄ nullū maleficiū sine volo vel ex alta culpa. que volo o parātur. xv. q. i. aliquos. de sen. ex. c. i. ff. de mūr. l. illū. ff. ē a quolibꝫ maleficio excusat nēcitas q̄d imēliges ut. s. dixi. Est autē regula hec in argumto ad qōnē. de eo qui ad mādatū

Quod quis mādato facit iudicis dolo facere non videtur. cū habeat parere nēcē. ⁊ dē.

Moia sua cuilibꝫ est nociua. ⁊ dem.

Aque fuit. a iudice fi ad eius non

ecēie reddit debitū vxori pendēte lite adul. tri. vel cōdi tiōns. de ⁊ nō. xxxiii. di. ⁊ cuius. et de iuis fer. ꝓ sunt.

Ora sita. hec regula fūpta ē ex. l. ff. e. ti. in cōtinatione. C. vmcuiq. Pone casū in eo qui est in mora solūēdi tempas q̄ pcunt pīculo suo etiā casu fortuito. ex vi. q. i. tecime. Item in omodatario vel depositario qui fuit in mora de cōmod. c. vno. de depo. bona fides. Item fure qui statim ēm mora. C. ō furi. l. sub tracto. Circa hāc tū regulā nota q̄ ad ⁊ q̄ quis dicatur morosus requiritur q̄ sciat se debere. vel scire debeat q̄ interpellatus fuerit a die vel homie et q̄ habuerit possibilitatē vandi. ⁊ habes. ff. de reb. cre. l. q. et. et tunc tenetur morosus de casu fortuito etiā si eo de modo fuissi res apud dūm peritura. ⁊ m acur. hcj mar. s. ni. dicta. l. q. tet. pbatur. ff. de l. ⁊ cū res. C. ul. fortassis eni dñs rem vendidisset et apud aliū perijssi. et rem. s. s. de cōmod. c. vno. et de depo. bona fides. Et nota q̄ dīē mora sua. nā in duobꝫ reis debēdi altero interp ellato alter liberatur in tertiū speciē ⁊ interpellatus tenetur. ff. de vsur. l. mora. in fi. Item mora fideiussōris sibi nocē nēc quoūm ⁊ liberetur interitū speciē. seeuis ecōiūo. ff. de ō. obli. l. cū filij. e. l. mora. et hoc q̄ fideiussor habē cām a reo nō reus a fideiussore. Item nota q̄ si debitor p̄mo fuit in mora solūendi et postea creditor in mora recipiendi vel ecōtra. q̄ ultima mora nocet. ut. ff. de vsur. l. debitor. et vide q̄d nō. de tēc. cū homies. De mora aūt et multiplici eius effectu plene no. ff. de vsur. l. mora. Sī niq̄d mora semel omissa purgari pt et videtur q̄ nō. xij. q. ij. lōg̃ tque are. xx. q. ij. puella de elec. cū cūctis. ibi elapso tpe. de sup plen. negli. pla. licet. et. c. ul. ff. de ac. et obliḡ. l. traiectīcie. C. de otra. et omni. ⁊ pul. magna. Contra q̄ possit purgari. xviij. di. c. i. ubi dē. ⁊ e. c. di. qm. de sup. negli. pla. ⁊ ias. de elec. q̄ licet m fi. de reb. ec. nō alte. si quis ⁊ sbinerog. de locat. et conduc. ꝓpter in fi. et. e. pōnitē. ubi de hoc. et de elec. c. ul. ff. si quis cauē. l. et si post tres. ff. de pi. et cōmo. l. i. C. de fideiussō. fancimus. s. e. li. de ꝓben. si ubi. So. dic q̄ ubi dicē ⁊ pīgitur a cānōe vel lege pēnā imponēte mora purgari non pt. pena enim semel omissa nō purgatur. et sic intelligūtur ꝓma iura et hec regula. et hoc el verū nisi eadē ⁊ lege vel alia vel canone caueatur. in eo casu mora ꝓsse purgari et penam cui tam. et sic intelligātur cōtraria. Lex autem illa. et si post tres. loquitur de ip̄ atatoriis indicionum in quibꝫ mora bene purgatur ut ibi. cū fuis. ⁊ si post ītē. et non purgatur. ff. de. v. obli. l. ⁊ insula. multo ḡ minus purgabitur pena semel omissa nisi forte fingatur nō fuisse mora. n. q. vi. bidūū. de re iudi. cū bertoldus. ff. de in integ. ⁊ fi. l. ⁊ iuus. sicut eni a pena canonis nō appellatur. s. de ap. o. suluit. iij. et. c. quia nos. nec a pena legis ut. ff. de v. sig. ⁊ si qua pena. sic nec purgatur. ut. s. dictū est. et ⁊ nō. gar. s. e. li. de eleo. cupiens. C. q. ō. ij. pīlīs.

Aque fuit. hec regula fūpta ē ex. l. ff. e. ti. l. factū a iudice. Pone casū. de vin. di. quoz. vices. ubi simplex p̄ fiuer. ordines. ofer. de cōsimāo. v. gi. ms. ofer. iato. m la git. s. e. li. de pe. et re. indulgēie. ibi non tem indulgentia data ab ep̄o ultra tenorē oēlij ḡialis. ad tē. ff. de iudiciis. de iudi. l. ul. ibi dicitur. extra territoriū ius dicēni non pareatur impune. ⁊ dē ⁊ fuīp uri. dictōnē futa. ⁊ dīs

ins dicē. Et hāc hec regula locū etiā cū bōnū est id qō
facit intex-tū exquo ad eius nō spectat officiū viri to-
nō fuhsiflur. pone exēplū. x-vi. di. h ene quisq; bonū eni
est statuē res ecēie alienari nō posse. xij. q. ij. p. totū. de
rebo ec-nō alie-p. totū. ei statutū impatoxis sup hoc non
valuit qz ad eius nō ptinebat officiū ut ibi ad id dē ap-
dilectis. ibi eni of
ficialiq ar ēpi i bonū
ec equū decreuerat
tū qz id ad suū nō
p tinebat officium
racōne appellacōis
interpōsitā ad pa
pam nō valuit qō
fecit-ghale enim
est qz non sufficit
bonus facē nisi et
bene id fiat. x vi.
q. i. monachi. ij. te postul. e. ij. ff. de re mili. l. iij. ē. Et bello-
et facit. xxiij. q. v. relegētes. et de colluſi. c. i. et qō ibi no-
Et qō dicit regula. ea que fiūt a iudice. alias sub audi-
nam in eo qō facit nō prnēs. ad suū officiū nō tē. inter-
sicut g. p. eunt or fines mādati nō debz excedē sic nec ut
dex fines iurisdictōis et ē dico siue fit ordinarius siue
relegatus siue arbiter saluo eo qō de. progacōne no. s. de
offi. dele. P. et. G. Queri solet in dex qui de decem tīs
pt iudicā. iudicat de. xx. an valeat. sinia in. x. dixit Io. q
non. qz res iudicata non pt. p pre tenēt. p pte nō tenere.
ff. fa. hire. m hoc iudico. et ē ipse no. n. q. vi. Diffinitī
ua. V. ci certa racōne. in fi. Ad ostanta ibi signata. vn. q.
. i. si quos de ferunis. C. de vona. c. sancimꝰ. pt riteri id spe
cialē fauore vona cōnū. Ad tex. de. ar. cū tpe. de ben. di-
lectis. dici pt q ibi sinia ostinebat plura capitula. vnde
in vno pt tenēre in alio nō. hic aūt ostinet vnū tīn. et cū
Io. occidat a cur. ff. de inf. o. in. l. iul. p. iu. tīn et fau. tenē
ornatū sēq q sinia bīt tmet in y. et dicit sinia. refendi tīn
in supplū. et ē no. ex ibis illus. V. ci certa diū dicit qz
ora ins gestiu videtur et. C. qñ. puo. nō est. ne. l. certa. et
pro eis facit qō no. de vona. c. aplice. et regula. j. e. unle
et qō ibi dicam. Pro Iose optie facit p die. de. s. c. li. de
pe et re. mdul gētie. Pro bu. et lau. s. et. ar. b. c. i. ff. de ar
bi. l. diē. Et plures. Et facit ē regula. p bns q dixi. s. e.
qz quis mādato. Ad pmi casū. ē. xcv. di. c. i. vbi pl bitre
ri ensinab ar. ē illud ad tpus a greg. fuit specialiter co-
cellum. et dic ut ibi. et tūc ad eoz spectabat officiū. et si
non ex ordine ex demādacōne. et vide qō de ē no. de ofe-
di. v. manus in vl. glo. nec hab y loci hec regula in spi
ritualibū quz potius pēdēt ex prāte ordis. q iurisdic-
cōnis. hinc est q ie pius qui hoc pt ex ordie. e sceret a
lieni. et etiam vel alterā vel ordinē alienū subditum qō
non pt ex iurisdictōne. o sectacō tīn. et ordinacō bīt tenī lis
et ordinatus execucōne carēat. vi. q. i. ep. s in dioceſi.
de tempo. ordī. q. trāsiacōnē. et dixi. s. e. natū.

Cīeti. hec regula ſiūpta est ex. l. ff. e. ti. l. nemo vide
tur fraudare eos qui scit. o sentit. Pone casū in inge
nuo qui scies o sentis cōtrariū mīmomiti cū sua. vel
eo tutno. xxix. q. ij. fi. qui in ingenuus. et. c. fi. fremina. In
dericis qui scēter. volūtate ioco sa ed a imīcē peuitu
unt. s. de sen. ex. c. i. Itē in eo q scēbat rem qui emebat
seruiuē tebere. ff. de ac. em. et ven. l. i. in fi. Et ocoidat
ad hāc regula. j. e. cū qui cernis. Et qō dicit de regula
scēs. dic vel scire debēs. ff. de edif. edic. l. i. ē. fi. melli gra
tur. ad ff. v. i. di. qō dicitis. s. de cle. ex. mi. aplice. s. qō
me. cā. c. pnl. in fi. Iuz. die scēti a pncipio. scens fi exp
facto. ff. de edif. edic. l. iusissime. C. ul. Et nota qz volus

Sprēt ant officium viritу
nō fuhsiflur. Idem.

malus est omis calliditas. Fallacia machinacō ad circū
uenēndū fallēdū. et circūscribēdū alterū ad hibita scīm habe
onē. ff. de volo ma. l. i. q. i. sed scēs non, cr eiuem tur fili
tur vel dex pitur. g. fili nō inferitur volus. iuz. ad
dericatis vel mondato atii nō dē volū passus. qz non. i
dex pitus. xy. q. iij. o. stituit. ubi dē ff. de ouer. oing. bu
dum. in fi. Et qō dic
cit hec regula non
inferi volū scīm. et
volūs. veri. et ut
ex eo agi possit.
fenur in ita q nat
fatur ex eo actō q
excepcōne elidēdā
. ff. de furti. inter o-
mnes. C. ulti. et pe
Et nota q hec reg
gula formata ex
pulatiue nō diffūctiue. vnde hec tuo oiūctim requirūt
sēq q scīat. cōsentiat. scēti eni et non o sēnētī bīt infer
tur miuria. tolus. xv. q. i. illud. cū fi. Ad hāc regulā fig
natur ora. de sen. ex. o tingit. i. ibi. b uius mans mīeiū
et fi nō violēa. tī miuriosa nō sanatur. So. non ē iniuriosa.
qz miuria fact ipsi clerico volēti. ut. ff. ē miuriosa. qz fac
miuria ton eodm clericali et ideo ipsi sequitur. cū canon
ille. t. de ibi dī hoc. Itē ora. C. de trap. sgi. l. vna. ubi fra
pio v. g. inē etiā g volentē teneos. fi hoc ideo qz id voluit p
tiatā one voloſa qō plus ē. q. violētia. ff. s. fe. co. li. c.
pstiatere. Itē ora. C. de furt. et fen. co. l. fi quis seruo. ubi
scēs. cōsentiēs agit furti. seruī corrupti. So. de rigore
et reuerētate illi scēti. cōsentiēs non fuit facta iniuria.
ē tē de quadā equitate agit ac fi miuria vel volus fib fu
isset illatus. vnde nec furti. ibi fuit facti nec seruus cor
rup tus. ex equitate tīn agitur de uro q. Et facit hec re
gula ad id quod dixi. s. e. p. offesso male fida. ad fid.
Ode aiure. hec regula siūpta est ex. l. ff. e. di. q. ora
gationē. Pone casū. xvi. q. i. hinc ē. s. de pnl. fun
. ff. de alti. prm. l. i. m fi. Et ocoi. ad hāc regulā. e. q ali
eu. et c. m argum etiā. potes igitur melligē hāc regula
in pnlegio ut. s. q. singulos. pnlegia legē omuni nos
faciūt. xx vi. q. ij. nō explo. Itē in iure pone m velleia
no. nā regulariter quilibi mercedē eo oblig aur. fallei
muliere. hoc g nō trahitur ad o sequētam. et idēm fi. a
vide qō dixi. s. e. pnlegiū. et qō no. de pnl. fane. Et no
ta q. ficut ea q exorbitāt a iure cōi ad o sequētaz trahi
da non fiit ut ff. fic nec ampliāda fi restrīgēda. ut. s. e. d.
de fi. fisci. is qui in fi. ad id. s. e. e. dia. Itē lic. fauorabi
le pnlegiū amplīetur ut ibi. non fi ad o sequētā trahi
tur ut hic. Et facit ē regula ad q dnem qua quēriūr as
frōs beremitam vel frēs sancti augustini et alii religio
si mēdicates. i nō mēdicates. o ph endātur o sōne illa ci
tagāti no mitēr edita p bom fac. ppam. vin. quemcipi.
siup arbedīnā p eminētie pastoralis. q habeāt in dei
le pepul. budi. in qua expmūtur solimodo minores o p
dicatores. Et quicquid ali dicāt. dicēdum est q no em
pitur ad alios religiosos mēdicates. vel nō vel ad seculā
res clericos. fi solū minores. et p dicatores amplectun
tum. q intencō pape videtur hec fuisse ut verba ipsi
us statucōis apparet. tum qz exorbitās est a iure cōsi
lia statucō. ideo ad o sequētā non trahēda nec amplia
da ut. ff. vult. enī illa. o nō bari quartā. etiā de bijs. de dis
de iure bari nō ibi. sicut de conamtis relictis. p fabrin
āmuersario. xy. xx. s fic de singulis. puta relictis. p la
minantiby vel cīis psonis. de testa. C. ul. de. v. fi. ex pa. ij.

Qtolus. Idem.

Ea iure cōi exor
bitant. hec quaq ad cōse
quētiaz fiit trahenda.

Dicā ergo illa una mutata recto recta p̄ ostōnes solū quo ad expssos in ea quo ad alios remaneant adhuc ipsa iura. correctō eni iurū est vitāda de elec. eccia vna. ij. cū dicā. j. e. m pens. ex facit ad ſ optie. s. e. li. de elec. statu tum. et de regul. ostōnes. et ita p̄nūciati fuit p. p. fun dis fime e scie et bone mēorie viri dñm Iohem de monte murlo. et p me in quadā qōne in q̄ fuimus ad ſsulendum a ſsumpti.

Quod omnes tangit debet ab omnib̄ approbari. ● dez. Obscuris minimū ē sequendum. ● idem.

Quod omnes tangit. Pone casū in a rēpo oscriūo ab omnib̄ suffraganeis. lxvj. di. c. i. In electōne facienda ab omnib̄ canonicis. de elec. ꝛ. ꝛ. In sēcēdo b̄ austū aqie in quo omnes vocādi fuit qui ius habēt. ff. de aqua plu. ar. l. in o cedēdo. ad id de. lim. di. c. i. viij. q. i. lici. de rēpo. ordi. si a rēpus. c. de auct. p̄stan. l. ul. ff. de aup. l. nā ita dium. nam si qui lediūtur vocādi fuit in ofirmacōe ad op cōmū ut ibi. Et nota q̄ dicit id q̄ tāgit omnes debere approbari ab omnib̄. q̄ nō valet q̄ facit maior pars. et sic est d̄ lxv. di. c. i. s. de hijs q̄ fi. a ma. p. ca. c. i. ff. ad municip. l. q̄ maior. fo. aut. qui et ſ singulis aut ut collegio. q̄ plequē ut no. p. b. c. nūnoē. et ostō. cū omnes. fallit aut hec regula in casu. ms fi. de re. du. ſ. religiosi fuit. v. in cōeut no. i. p dic. de. cū omnes. ad id q̄ s. dixi. q̄ sufficit q̄ facit maior pars collegij et ad dicit de. de re iudi. cū olim. in fi. ibi. plena oim qui p̄ūs fierit. et ē hi ibi Audiatur vel maioris pars. nā illud dicitur omnes facē q̄ facit maior pars. l. vj. di. aplica. de elec. cū inter canonicos. i. p̄ūs. ff. ad mūnic. q̄ maior. inter dū in requiritur duo pres. de elec. licet. et. e. ti. scptū. cū si. Et facit ſ regula m argum tum ad id de quo olim dubitabatur an in electōne mfe riorū digratiū el canonicorū vocētur absentes et videbatur q̄ nō. p dic. de. cū olim. m fi. h. p dic term nati est. s. e. li. de ſ b en. cū m eccīs. Itē ē ar. ad qōnes an papa possit statuē iniuria a colitis q̄ ipa tineāt. et hec q̄stio no. lxxvij. di. p̄ ostulasti. Et dixit ibi Io. q̄ nō. q̄ cā sitas suaderi pt nō impari. xxvij. q. i. in tregas. bar. tx. ibi ō. cuius dictū pentus ē falsū mſi mēligas te. p mouē dis ſ ipe. p. motis eriā ī tellexit ut eius vba de mōstrāt mo nachis aūt. p. fessis qui renūciauerūt ppe voluntāt aus steriōr regula possī indici eriā ipsis nō approbātib̄ sm innoc. qui ſ nō. de regul. sup eo. e. ē sanus expssum. s. e. li. de sta. regule. vno. ibi. mo malibū indicitur austerior vita. licī nō possīt sme oim volūtate ordinē mutare de hijs q̄ vi metusue ca fūt. c. pnl. Et nota q̄ sc̄m p̄mum casū quē posūi a rēpus de iure oscrādus ē ab oib̄ suffraganeis. ꝛ. ꝛ. tā sibi ſ vsurpat sm Io. q̄ ſ. no. xxiij. q. i. pudēda. c. li. di. quim aliquo. ex. l. ff. e. ti. l. sp.

Obscuris. hec regula sūpta ē m obscuris. c. l. sp. ī stipulacōib̄. Pone casū. s. de cēs. ex pte. ubi m dubio nō o pellūtur solue vota ad maximā ſ ad mmmā mensurā. ad id. ff. de. in. l. nūmis. vbi nūmis fic m gne legatis debētur mmim. Circa hāc regulā nota q̄ obscuris non fatī mſpicimus q̄ ēt mimū mo mſpicim? p̄mo q̄ ēt verisimilius. q̄ plerīq; ofuetū fieri ut. ī. e. mſpicim? casus o. ex. c. ff. e. ti. l. m obscuris mſpicimus. casus o. ex. c. ff. e. ti. l. m obscuris mſpicimus. q̄ ēt mimū. ut ſ. Prīs hoc fcri nō pt tūc mſpicimus q̄ ēt mimū. ut ſ. Prīmo q̄ mſpicim? q̄ expsse agitur. puta. ꝛ. li. b. o non. vel q̄ agitur tacite tāciē dico. vel racōne rei q̄ vēdūtur. ꝛ. li. vel racōne psone vel racōne ofuetudis. vltimo q̄ est minimū. ut ſ. ē ēt ſ. q̄ ōtri. s. e. ē. ti. p̄ūs. Rano huius regule est q̄ de mimo nō ē dubū sensīle. q̄ ſ intellexit de maxīo q̄ de mimo q̄ plus meludit fub ſ mīnō ſ non ecōiūs. tūc ſ dicā. j. e. plus ſp. Alibi tū habēs argumēta de mediocritate spectanda. x. q. ij. ſ ius. de ofcusto. c. i. ex ſ ppsium. ff. de l. ſ. l. legato m pñ. vbi de ſ. ff. de au. ex ar. le. ſ lancē. c. de vo nacī. si quis argumēs. Qñ vero. ex. c. ſ. secū fi. Et pt dici q̄ in speciebo vel artificiis medū mſpicimus. ut no. ff. mā. l. fitēiussōē. et sic intelligātur illa iura. In quā litīgātibus autē mſpicimus q̄ ēt mimū. ut. s. dixi. ut m p dic. l. fitēiussōē. et. ff. de l. j. apud iul. C. fco ex facto. q̄ vtq; cōtraria ad sup dictā solucō. nā ibi legato fundo ſ duos fundos habēbat ēstatoē debētur mimus. ſ non apparet de quo sensērī ſ ibi nō erat medū. Et adūte q̄ vilissimū hoiem habē nō expedit. et ideo legato vel omisso hoie mediocris debētur ut m p dic. l. legato. ſ vilissimos nūmos habēnobis expedit. vnde bagatinos. ut m p dic. l. mimis. et vile triticū. ut m p dic. l. fitēiussōē. et ideo in hijs debētur mimū. Itē habī locū ſ regula m pens. ut ſ. e. m pens. ut ibi dicā. ſ. fi. xi. di. c. ul. v. sepe dicēs q̄ certus. Pone ca. lectōnē tuā. ꝛ. ꝛ. ꝛ. et ap. ſ duo ob. In a rēpo qui scēs illī excōicamit qui appellauerat ad ꝑ am. ff. de ac. emp. et ven. l. i. in fine. In eo qui sedebat rem quā hēbat fuitus debere q̄ nō agēt ex empto q̄ eo mnoris ut ibi. et facit. s. e. scētī. et q̄ ibi dicit. e no. ff. e. ti. nemo videtur. Et q̄ ſ ſ dicit. qui certus ē ſ audiūt esse debēt. nam non ē necārīū fīn gulos. auribus minimari q̄ ēst publice. pmulgati. x. vi. di. q̄ dictis. de postūl. pla. c. i. ff. de mſti. ſ. fi pupilli. Licet aūt canonicūs qui certus est de morte epi de ipius morte non debet ut ceruīs certiorari. ut. s. de elec. cū inter vmilīas. tñ certiārī debī ad electōnem faciēdā. ut no. b. i. dcā tē. cū inter. quod veri puto. nam q̄ certus ē ut hō certiorātur ut in. tex. i. q. i. multī. e inter dū certus ad huc certior atur ad caurēla. ut in p dic. c. xi. di. c. ul. ec oclui m dist mtē dicit absentes vocandos q̄ fūt in loco. tē. de elec. ꝛ. ꝛ. ꝛ. per ca. lici sciat ecēs. vacare die tñ assignati ad celebrādam electōnē ignorat. et ideo vocandus ē et dies notificandus. ar. ff. de adul. l. denūciasse. C. eo. ad b. de ēgla. s. de ſsp. ab excōicato. ibi. quē de facto fuīt certus. tē. et de loci. et o duc. potuit. ibi dies statuta interpellat fine alia hois requisicōne e. s. e. li. de elec. cupiētes. circa pñ. ibi. vel post obtentā de ipso. electōe notīcā. tē. Et est hec regula in argumēto ad qōnem qua queritur an iis qui mg rellus religionē ī sme am exiuit ī ītrū eādē religionē mgrediatur an debeat bre amīi. et sātis vīdet q̄ non. p hāc regulā. mſi o dito p sone vel ēligēdis mutata dīs. ē ſ ſ ēm. b. tx. i qōmbo suis in qōne q̄ incipit.

Aliquis intrauit monasterū.

On licet actori. hoc regula sūpta ēst ex. l. ff. e. ti. l. non debī actori. pone casū. ēm. q. iij. c. ij. ibi accusatores accusan equa audiātur rōnes. de mu. pe. prudentia. vbi remotio ap. p. dest reo ut actori ad ſ. C. de. p̄ri. sacrosscri. l. in sacris. et facit ad hanc regulā. s. e. in indicijs.

et qd ibi dixi. Formata aut fuit hec regula p huc modū
q. Fauorabilioes fuerit q ꝗ actores. vni fui quod actori li-
cet multo magis reo qui fauorabilior est. ut. s. e. ti. cū fuit-
ex ratione qua pariter est fuada in iudiciis. ut in p̄
dicta. l. in sacris. e. s. e. in iudiciis. intelligatur idē imis
et eōuersio ut nō liceat reo qd̄ non liceat actori. Nota ti
q reus maior est di
licōnes habet q̄
actor. ut. ff. de fer-
i. ul. et reus habet
deliberationes et
non actor. ut in au
tem. C. de lit. cō ref.
offeratur. canon ma
ta. iij. q. iij. Tercij
reus plures habet
ordinarios. actor
eligit vnū. saluo eo qd de fcolarib dicitur in cōstitucōne
frederici. C. ne fil. pre. aut. habita. et fic actor recusat
aliū qd̄ non p̄ reus secūm legē. de fi. C. d. iudic. apostlinii
et. C. de uni. o. aud. Inemo. si ecām canones hi recusatur
ordiarius. xi. q. i. puemit. de fo. ope. fi quis. o tra clericū
sim formas dē. de ap. cū spēali. adhuc remanet hīa quo
ad hec. qz m p̄misso casu actor vnū eligēdo vniqui sola
voluit. et recusat qd̄ non p̄ reus imo habet nēce eām al
legare et coā arbitris. pbare. ut in pdic. dē. cū speciali.
et a principio habū. prom excepcō de fuip ecto. de fi. plu-
ne in. q. iij. offeratur. de re aut. inter monasterū. et sup-
uenēt. aut causa recusatur p actores et reū. de off. dē. cūm
que. de. e. infinitate. cū si. Tē reus de maiori excēcacōne
excipit o tra actor. et fi nō actor. o tra reū. de iudic. tell exp
mus. de excep. cū inter. Porō. Tē magis puniūt omma-
cia actoris q̄ reū. qd̄. pbatur. a. de volo. o tra. cūm que. e.
s. e. li. e. ti. actor qui. et de insiliū. de. Et nota q fi nō vult
se onerare suspitia. pba cōne mos ci gerēdus. e. ut. ff. de
pba. cū. l. certa. et facit p regula.

Notare o siliū. Ide regula sūpra. et ex. l. ff. e. ti. l. ne mo
potest mutare. Pone casū m. et cōne. vni. q. vj. dile-
ctissimi. a. de elec. publicato. et. c. ab eo. di. iv. In eo q̄ ser
uiunt cēlit qui mutare non p̄ lex nondū focēj celleri-
ff. de ferm. ru. p. di. l. p fundū. ad ide. C. de neg. g. l. ul. ff.
quoz leg. a. l. i. C. p dest. illa igitur regula. s. e. q. ti semel
meālignat secūm ista sēj qi et mutacōne voluratis vel
placita alterū impedimēti vel detrimēti afferunt ut di-
xi ibi. et fallit m casibū ibi no. Tē fallit m fuo bēde ab-
stinēs vel reputāte quire adhuc in eode statu manēte
adire pt vel ipus ad tribunādū. pēē. C. de repu. hered.
ul. ff. de iure deli. si quis suus. Et facit hec regula ad
ta que no. s. de elec. m causis.

Generi. hec regula sūpra est ex. l. ff. e. ti. si tod o in-
re. Pone casū vcni. di. c. ul. in pdicono qui ēminor pbi
cero. msi m illo speciali. ci quo obtinet vices epi. Tē. s.
de. of. legā. fiudusti. vbi de causa agnosēte de legat. sp
cialis nō legatus ḡ nalis. ff. de pēn. sanctio. legū. que no
nullim e certā pēnā irrogat. hys qui legis p̄ceptis non
obtempant ad eas species p̄ne non videtur quido spe
cialiter ipsa legis pena addita. et. c. o q. ff. de. l. in. l. uxo-
rem. C. o dicillis. e. de. Sp. p. a. pstoralis. Ci. de. hoc. e. e.
i. et. xcv. q. vj. m fiima. hec regula loca habēt i sp̄ fiue
p̄mis sīt ḡnales sēm speciale. ut in p̄dic. e. pastoralis
fiue p̄mis speciales sēm ḡnale. ut. e. ti. abbates. fiue go-
tem tpe dani sīt ḡnales speciale. ad hoc. s. e. li. de. Sp. p.
c. p̄nl. Sp. p. aut speciale non collit p̄uilegiū ḡnale. ut
. e. ti. cū ordinē. qd̄ est o tra. msi de ipso p̄uilegio fiat mē-
tion Sp. ut. ibi. Soluerūt quidā bonus regule victum
extendē ad p̄uilegia ut sēm speciale. hec o gre p̄mp ge-
nerali. fi hoc est falsū qz semp vale p̄mū fiue sit ḡnale
fiue speciale sīm sēm nō tollatur expsse. s. de p̄scp. ve-
mens. s. e. decet. cū fuis fi. nacō diuersitatis. ē. q p̄mū
p̄uilegiū est ḡnale obseuiatur quis stati plenū ius. fi g
primū. Sp. p. ḡnale non obseuiatur. ē. q. plenā iurisdictē
in spēdo. de. Sp. pastoralis. ut. e. ti. ad hec. et ideo stat i tol-
litur fadius. Con
tra. s. de off. de. ex
pte. vbi sēm spe
ciale nō tēnetur ge
mo ḡnali. sed ibi fi
bene mutatur ut
tuig fiuras. Specia
le. et dicit ibi. Po-
tauit igitur. ge. fa
de of. leg. e. iij. q. ij
regula fallit m tri
bus casibū. In p̄uil. ut de. Sp. p. cū o dmē. et ci gen. ad v.
mcam rem referūt ut in hac de. Sp. p. et ex pte. et cū speciales
sīt nō exhibētur re integra. s. de. fil. sp. ex tus. Sīta
hec regula q̄ non cōuiuat genus quo ad sēm q̄ tum
ipsa spēs. ad ide. s. de ap. e. j. s. e. li. de. p̄uil. qui ad agen
dum. ff. si quis cauē fi. si. C. qu. fiui. cū si. de. hoc. xvii. di.
quanq̄. de of. ordi. si facerūt. Tē nota q̄ licēt sp̄ēm ge
neri dero genū ut fi. a. s. e. li. de pben. tu dū. in spēs sub
gne bri cōtineat. xvii. q. iij. nō extimem. m p̄dic. de. ter.
budū. et o p̄ris. ff. de lib. ij. fi legati. ubi ḡnale ybi que v
rons cā parata sūt singulas o mnes species. ff. que
frau. ere. l. ul. C. e. ff. e. ti. l. semp in ḡnalibus speciali m
fiunt. Cōtra. ff. de vna. l. filiusfamilias. vbi tē q̄ filio
ecclsiam est tonare nō p̄t mortis cā tonare m fi id spēcialiter
fuerit p̄missum. et sic ḡnale. vbi potuit. speciale to
nano mortis cā non o tinetur que spēs sūt insīs de mna
m p̄n. et est speciale q̄ ibi nō m vali genus quo ad sēm
quātū spēs. ut. s. dixi. et p̄ esse tacēs q̄ de hys nō vide
actū vel cogitatū. C. que res pig. ob. pof. li. vel. q. qui
qi genus ut. p̄ti. attribuitur speciei. ff. de ampli.

Plus semp. hec regula sūpra. et ex. l. ff. e. ti. eo cōsi
plus. Pone casū. xviij. q. vj. quis de deriē. vbi quādā m
pone bat p̄niam. x. ānōz. a. lij. vij. alij. v. et ibi ondō bāt
et mā sequitur. Tē m arbitris. p̄nm cānūb. quibus
diuersīs numero. s. e. li. de arbi. c. i. ex. ff. de arb. diem. Si
plures. i. facit m fi. de fuis. C. actus. vbi quādā habē
sēj ius bu cendi homiej vel iūm cāū vel vehiculū habē
iter. fi nō cōtinuo. Et hec regula tacēdo quare m obliū
nis sequitur minimū. q. plus o ēnj in se mnē fiuō con
trario. ut dixi. s. e. m obstaris. Et ecō. ad hec regula 3.
. e. cū licet. Cōtra. s. e. li. de pben. cū m illis. Cul. vbi tē
q fi mādatur. puderi de bificio q̄ spectat ad collacō
capituli. nō adiecto cōiter vel diuisim non p̄t. puderi de
bificio q̄ spectat ad collacōnē alterius de capito. So-
illud facit forma mādati i intencō scribētis qui alterū
solū gratiare nō intendebat. Tē o tra hāc regula. ut illa
. i. e. q. licet. e. q. ē. q. ob gām. c. i. e. in toto. s. e. li. de
pben. cui te nō facer dotali. vbi fi mādatur alicui. puder
n de pbenda integra etā eo volēte. vel ibi nō potest. fi tri
midia. puderi. vel fi mandatur. puderi de pbenda cēm
saloris de pbenda minoris valōris etā eo volēte. puderi
n nō poterit. Ibi in fine p̄ti soluto. q. id facit forma
mandati q̄ exacta diligēta est fuanda. ut ibi. Tē fal
lit hec regula in casibū vbi requiritur speciālis expliō
vbi genus q̄ plus est nō omnes species quod minus
est. ut dixi. s. regula. p̄mma. Et nota q. hec regula.
cūm habēt m eo quod est plus qualitate. quod ēm plus
est. vel q tantū est. sed plus qualitate nō includit minus
qualitate. ut dicam. i. cū licet.

Ro possessore. hoc regula est sumpta ex. l. ff. e. ti. l. qui dolo desierit. et. l. parē esse et. l. ad ea. ff. sp. Pone dolo. et. l. si autē. ff. si is. ubi quētus rei ven. si dolo desijt possidē habetur. p possessore. Tē in quētu petitione hēt ditatis. ff. de pet. here. ff. si. ff. sp aūt pinde inquit. Item in quētu noxali. ff. de noxa. si bone fidei. ff. si ex noxali. a. l. si. ff. si. Tē in mōtu qd vi aut dā. ff. qd vi aut dam. l. semp. Sānp enī et idē in fili tb. hoc aūt regula vera ē quo ad ff ut intm teneatur qui dolo desijt possidere in ōtum possidēs non tū teneatur taliter. nam o tra possidentē datur directa ff aūt datur utilis. ut. ff. de noxali. l. electō. ff. uti. Quid sit dolō dixi. s. e. ti. scilicet. Et ē si. ad hāc regulā. s. de dolo. o tu. o tigit. vbi ille q causa rei seruāte non pt adipisci possessionē ob dolū vl potēiam rei el apso anno efficitur verus possessor ac si possedisset corpaliter. ad idem. ff. de dolo. elegāter. ff. si dolo. Et nota ff de fictōne q. ius fingit qd possidē qui nō possidet in veritate. et impator. o senganeū nobis est vbi nulla stipulaco fuit interposita melligi eā adhibitam. C. de reivo. ac. ōra pn. ad sco. ff. ō atop. si arrogator. xvi. q. iij. si facerdotes. de translat. inter corpalia. et facit qd duo. s. e. sme possessione. dicit tū lex. q p fictōnem iuris veritas nō ōfunditur nec delētur. C. de iur. do. in rebus. Et nota q otra eū qui dolo desijt possidere effecit ut nō hāt possibilitatē dandi imatur in litē ad estimacōnēz rei. et ibi pcedit iuramētū et sequitur iudicis ta xatio. et est spēialē q illud iuramētū est de affectu. nō de veritate. qd dicit plene no. ff. de in lit. iuran. videamus. ē iurare. Tē nota q ff regula locū habet m pūato. et cē in plato quo ad bona. pa. Si aūt eccia desinat possidere dolo plati nō habē locū in eccia iste rigor. q. delictus pone. z. tut. ff. de delictū. cū suis o co. et. ff no. ff. sm laus. s. ut lit. pen. eccia. j. in ul. glo. Tēz nota q regula dicit qui dolo. q. si sme dolo tpe quo mota est lis vel quo res indicatur desijt possidere absolutū. s. de excep. adūsario. ff. de rei vendi. sm aūt cura ph. si si inerū incipiat possidere et ineriū agatur o tra eū non obstat excepcō rei iudicate ut ibi tē. Si agēs dicat reū dolo desisse possidere. reū aūt dicat q desijt sme dolo quis habeat. p bari queri solet. De quo dic ut no. p. b. in pdicta dcē. de excep. adūsario. Et quod. s. dixi q qui sme dolo desijt possidere absolutū. verū intelligē cum a principio sme dolo possedit. si aūt a principio dolo se possedit puta p vsuras furtū vel rapinā vel sili modo eta si sine dolo possidere desijt puta naturali interēpcō e vl casu vl furto vel violētia nlomnus venetur. de vsur. cū tu. de rap. sup eo. et. C. de furt. subtracto. ff. de vi vi ar. l. i. C. rectissime. et facit qd dixi. s. e.

Utile non dēbē. Pone casū. xij. q. j. si quos. Moca. quod est minus. Idem. Ro possessore habetur q dolo desijt possidere. Idem. Vtile non dēbet p sui. utile viciari. Idem.

dēcdit ultra. xv. ff. illud amplius tū reū o cabitur. s. de pb. decdit ultra. xv. ff. illud amplius tū reū o cabitur. s. de pb. dilectus. ubi o ferunt factū legati i vno capitulo nō in alio. C. de vnaē. sancimus. ubi tem vna cō. p pte et. p pte nō tenet. Et nota q ff est brocardicū. et. p hac pte fa cūt iura. s. inducta. ad idē. xxxvij. di. nurbat. et. c. si qd veri. i. q. i. nōne sōmnte. et. c. dūs declarant. xij. q. v. q. xvij. q. iiij. questi. xxij. q. iiij. inter cetera. xxiij. q. iiij. qd ergo de ofe. di. iiij. si nō sanctificarit. s. de arbi. cū i pte de vnaē. aplice. et q si ibi no. de vsta. nūcūm. et. c. i. mali. dus. in sti. de inutil. stipulaē. C. q. si quis. vbi si stipulor michi et alij tenē stipulacō. p timidia. p dala dimidia non. ff. de vsur. vsuras. ubi illicite vsure nō viciāt fortē. et. c. ti. l. pla cuit. vbi stipulatus vsuras vltra modū licitum vel vsuras vsurārū licitas cū petit lēz non ultra. et. ff. de usu. do. l. fine g. nalis. ubi si g nalis cuator vel speciliter totis dandē cā ostinatus amplius q fuerit mulieris facultates. pmisserit nō valet ipo iure. pmissio in suspsuo si vsq ad licitū modū bn. et. C. de trāsac. si ex falsis vbi trāsactō tenet. p pte et. p pte nō. C. de vsur. allegas. C. si cer. pe si. p mutua. vbi pene. pmissio tenē usq ad legitīas. q tātate vsurarū. nō ultra et. C. de secun. nupt. hac edcali. C. si vero. vbi si ultra sta tutū modū reū quitur vtiri o vel nouerce. id qd plus ē solūm o tw reuo catur. C. de lib. pter. vel exhē. aut. et. cā. vbi dicitur ex cā pterīcōns vel exhēdacōis irritū est testamētū. q tū ad institucōnē. cetera nāq firma p manēt p que i sti. ia, p batur utile p mutile nō viciari. Ecō tra q utile vicietur p iutile, p batur. ix. di. si ad sacras. xxiij. di. quoriūdā. in. q. ix. pura. s. de offi. del. cū sup. et. c. sup cstionē. C. si vero. de rē uū. ad. p bādū. ff. de aq coti. et esti. l. i. C. Tē queritur. ff. de arbi. l. pedius. vbi p promissum in seruū vl. ib. erū factū non tenē. ff. de trāsac. cū bn. C. pter. vbi requiritur ēōtū utiliter gesta. et in sti. quibus mo. to. ob. C. pter. a. vbi pōs stipulacō utilis viciatur p tēz. se quēns nou acōis in. sti. mutilis. So. dicit. C. de x. et ff no. in. q. ix. pura. q vnle p mutile viciatur. ubi in iure id mutetur expsīlum. sic. nō. Vel dic plenius q regulariter utile nō viciatur p inutile ut p hāt. vides eni q hec ps. p bandi sc in regatua bic pōnitur, p regula. habem? igitur stare regule mīs specialitatis racō vel casus specialis otra regulā apparet ut dixi. s. in Rica. Est autē otra hāc regulā casuālitē muemire unle vician p iutile ut m cōtrarijs. Et est specialitatis racō qd utile et iutile sūt insepabilia ut vides in. c. querēdas. in dcē. ei sup. et in dcē. sup qōni. e. in dcē. ad. p b. di. in. l. pedius. ra. o. minūs o trarijs, p batur o prie fi soluco. ff. de aqua coti. et est. l. i. C. trebatius. et. C. Tēz queritur. dicitur enim in. C. trebatius. q fi habeo fuiuitem bucendi ad aquam certū numerū pecoris. fi plus ducā sup sua poterie dōs remouere. et in. C. Tē queritur. dic q si habeo seruitutē bucendi certā aquā p fundū tuū et ego alia aqua illi mi seco. q a toto potero, pbi ber. Ratio q duerfitatis q pecora sepabilia sūt. aqua mixta insepabilis ideo m p mo. pbi dcē. fo sū a sup suo in scdo a toto. Tēz, pbantur o prie. ff. de edil. edic. p leui q. e. l. ediles. C. ei aūt. et. C. se. ubi fi difficilis. ē sepacō recidito vno redibatur. inequi. ad. ff. de l. j. l. plane. m pn. ff. de v. ob. l. q. fi. e. fi. m dcē. et. l. que extrinseca. cū fi. Colligitur soluco. ff. de vsur. l. pecunie. i. sm in ulti. glo. Ar. o. ff. de vnaē. mter vi. et uxo. si sponsus. C. n. fi illud sp ēale vna cōni fauore. Tē otra pdicta. ff. cōia p di. l. aprui solū. vbi fi vēdo aprui solū ita ut michi. vicino seruat michi solo. nō vicino seruitus acqitur. et. ff. q cū fal. tu. l. i. C. fi pomp. vbi si verus tutor aūctate p sluit cū falso tutore tm ipsius vel tutoris aūctas. q ideo sub dist mn erūt quidam q sive ile. a mutile sūt insepabilia. et vicīū et. m re. tūc vi ciatur ut. s. dicētū est. fi aūt vicīū ē in psona adiecta tūc non viciatur. et sic melligātur hec otraria. Sj fi solutio

reprobari videtur p dicta dec. de offi. de. cui sup. et idem
posse videri ad p dicta d. q cu fal. tu. ff. ut ibi no. B. vel
posset dici q in illa d. verus tutor: falsus alienatio non
fiunt ib separim p ut heredis. et ideo ci actus omisi cui no fu
erunt vsile nd habi p utile separi. Ad d. q pri. ff. eodia p
bñ fatetur q fuitus est res indiuisibilis sibi vendes ser
uitute integri sibi
et integritas vicino
acquirevoluit ser
uitus autem vicini
bñ est sep abius a
fundo vendentis.
et ideo alterna utilis
p alteri inutile nd
vicitur. Ad leg.
aut supius alle
gatas. ff. de arbi.
p dictus. et. ff. de trasac. cui bñ. s fi pto. dico q ibi non
erat duo quasi alterū utile est alterū inutile. s vnū solū
sci trasact. sup alimēto in scto casu inualida q no sñ
erat pto. de omib que mādar oratores. im pmo casu vnū
fuerat co promissum non duo. s. ad hoc vltimū dicmus
hoc pima soluco. videtur ex falli p dicta soluco i casu ff.
de fideiussi. grece. C illud. vbi ibi q. si fit ex iusso obligat
est in durio te cām q. principalis omnino no obligatur
si ex iusso opinion illā que exponit omnino non obli
gatur in eo si quod exēdit nō extraclit.

Ex eo non deb; quis fructus sequi quō
minus exuit impugnare.

Ex eo non debet quis fructus sequi quō
minus exuit impugnare. Pone casū in eo quod dec. ep. las
non est auctētcus q. nulli deb. p se alegare. vbi. di. si ro
mano. z. ad ff. vnj. di. quo iure. Iē pone i eo qui impu
gnat p officio cū qui ex ea bñficiū no sequutur. s. de cen
sibo. cui olim. In eo qui impugnabat testamēti dicēs il
lud improbo fitisi qui fi id improbe dixit. i sui cubuit quic
quid ex testamēto capiebat p dic. ff. de offi. de testa. pap.
C. memisse. ad id. de. vnj. q. ri. q. p posteriū. s. de testa. prinus.
C. de hres quido ut indig. habla est. i dicit lex. abs furdus
est. quē redire ad id q. semel renuciandi putauit. C. de
reb. creds. fi. quis insuum dū. Et facit ad hāc regulā. s.
e. q. si semel. et q. ibi dici. Et q. hic dicit. msus exuit.
dic. cū effectu falsem ētū in eo fuit. q. pseuenauis. si aut
simpliciter. p stat. aetur secus. est. ut. intelligit. B. p dicit
dere de testa. p unum. Iē si incipe a gesvel excipe. i desi
stet ante finiam. ut. p hanc p dicta. l. C. memisse. et. l. alia
est. et. s no. B. in p dic. de. C. de cens. cū olim. Et q. ibi. s
regula verū intelligo mi. fore ex necēsate officij habue
ne impugnare nā tū. q. prio. nomie fructū sequi posse
se. hoc. p batur. in q. vn. C. tra. v. s. i. cōtra pirem pupilli.
ff. de pobtutel. ad ff. de inclē. ulti. nus. aut. et melius. C. de
adimm. ta. vel au. cū quidā. vbi filius prenitus a mte eu
tor vel cuntos in statu bēdis bēdicatē adeūto nomine
pupilli sibi nō pudicat. ad ff. s. e. li. de elec. e. pnl. C. pro
so. Iē hic quis impugnet sniam in vno capitulo ex alio
capitulo sequitur fructū. de testa. mynticus. i. e. mynal
dus. et facit q. dixi. s. regula. pr. et. o. z. ad hic regu
lam. i. q. vn. i. ex vi. di. si impatro. de postu. C. ut. et sim
le. et q. vicitur. frustra legis implorat auxilū. i. C. de v.
fitr. q. frustra. Iē nota q. sicut non debet quis fructū eo
sequi ex eo q. impugnat ut. s. ita eōuerso. nō deb. ga
impugnare id ex quo fructū sequitur. ex. de. ci. im.
q. n. si quis testdo. in. q. vnj. cuius in agendo. de offi. cū
olim in fi. ad. s fi. de trasac. ex. lis. i. apte. ff. de iur. o. l. ci. m
fuerq. v. et si quid. ff. de fi ma. s fi. ideo. et. s sane intelligal
sm ea que dicta fuit. s. in alio casu.

Sm quid. phibetur. Pone casū in. phibito a carni
bus qui. phibius intelligitur ab omib; quē trahit fe
mentina origō. s. in. di. de mīsq. e. phibita eōcupiscentia
p lege. phibita intelligitur omnia mala que sequūtur
ex illa. de. s fi. nam eōcupiscentā. Iē. phibita alienā
ne. phibita intelligitur vendūdo vnaeo matismio. i. t.
C. de re. alie. nō alie. i. ulti. ad id. de. re. re. eo nō alie. nulli.
Iē. phibito officio officio. e. bñficiū. lxxxi. di. ecs. fuego. phi
bito. phibetur omis res alienes illicita. s sup. ad e. phi
bita me ba omis
illicitus eō cubitus
. phibetur. vnj. q.
. v. penal. q. xxi.
. q. vnj. m. fricos. et
cui. phibetur ec
clesie cōio et eius
sup. dia. phibita
intelligitur. de ap.
pastoralis. i. fi. ad
de de testis expor
te

Vn quid. phibetur. phibitur
omia q sequitur ex illo.

Vn quid. phibetur. phibitur omia q sequitur ex illo. Ad
tandis. ff. de l. cui. C. de. co. z. ad hāc regulā. i. accessori
us. Naturalis locuca. Pone casū. de. s e. di. i. hoc. di. ibi to
minus vobis cu. duos numero o. p hendis. Iē. s. e.
li. de p ben. in cui. C. i. vbi bñficio. nomie duo tri bñfi
ca omittur. Iē p. l. ff. de manu. tel. libertas. C. post am
Nam si legatur liberta. seruo post amortē. de duobus im
telligatur. Item si. p. mittitur vel legatur post dies te du
obus intelligitur. ff. de. v. sig. l. inter illa. C. illa legata. Iē
p. l. ff. de testa. v. numerus. ubi sūt hec. vba. e. si. q. in. v.
numerus. C. ora. ff. de op. leg. a. l. a. vbi ib. q. si aliqui leg
gata est. seruo. e. opno tres eligo. S. o. specale est in fa
tuo. e. vltime voluntatis. ut ibi potius sequatur quod
dam mediū q. minimū. q. ad minus. de duobus milleire
exquo dicit in plurali. e. forte. e. plurib. sequamur ergo
quod dā mediū. e. sic opet. tres. vel dicit ibi no. q
legatus ibi sicut equus vel seruus. qui seruat est ad eois
elegerint quos suos legatarius optare debet. nec op
tabit. tres seruos qui dicit. sibi equi vel seruī legan
et ideo tres. q. duo de facili dico. dare. vnj. q. laicus no
unum. s. de arbi. ci. ff. de arbi. Iē si vnus. C. principalis
C. e. p hic dicit. q. plurialis locuco. e. oriēta duo q. numero
. e. verū est regulariter. e. vbi eo. de. vel alio. ut en. ad
dicitur. numerus. ut. in p dic. l. ubi. numerus. canonica
. in. q. vnj. In causis igitur. instrumētis regulariter duo
stes. sufficiūt. Interdū tū vnus. sufficit vbi sic. nulli. sic p
iudicii. de. ofe. di. in j. placuit. C. E. multi. sūt causis in quibus
requirūtur tres. ad minus. Primus in. sp. oficōe pcu
nie. in auten. de fi. instru. C. si quis igitur. ul. Iē qui impu
tus liuat. o. trahit in scriptis. C. si cer. pe. l. ul. In mīrum
to de quo fit. o. pano. C. de. fi. ins. fru. l. pnl. C. Nūdo pare. le
gitim at filiū. naturale in instrumēto publico. mauum. ut
licet. ma. et. a. C. ad. fi. C. Nū mulier fateur se. p intercessi
one. ahquid. recepisse. C. ad vell. antique. Qui quis vuli ri
firmare testamēto quod facit post testāsuū. dicēs. C.
de testa. sanctimus. In mūcano. C. ad. l. fal. aut. fi. ci ns
tatco. In puata. sepultura. fide facia. C. qui po. i. pba
bē. l. scripturas. Iē quīq; requūtur dū. o. tractus ex
dit. libram auri in cuiu. ate. C. fi cer. pe. auten. fi nos o
in codicilli. s. tona. cōne. ci. mortis. fiūt. v. C. de tona. ca
mor. l. ul. et. C. de. p dic. l. ul. Iē in testamētis cōter. vnj. In
testamēto ti. ceci. vnj. C. qui testa. fa. pos. hac cōsulēsi
ma. aliqū. v. ur in testamēto rustici ut. m. mūcipio vel
lin vbi est. hominū. ruriū. C. de testa. l. fi. Aliqui. in suffi
ciunt duo vel tres ut in testamēto facto inter filios et ne
potes. C. de testa. hac. o. sulissima. Iē inuerdū requiri
tur. x. v. testes. C. de. pr. fa. ci. l. vna. Interdū plures. s
. q. iii. p fiūl. et. e. se. Et nota q. id quod. s. dicitur. de plura
li locucōne non habet locū in. p nomib. ut nos. vos. ve
ster. z. C. nam vn. planus. scribit. es. ferūtur. in plurali.

et papa semp de se scribit. fic. s. de cri. kal. ⁊ gram.

Mputari non debt. Pone casu in eo qui debt appellacōes, p sequi infra ānū cui nō imputatur fi p eū non fterit. ij. q. vi. anteriorēs. In eo qui debt, p moueri ad sacerdotiū infra ānū cui nō currit ānus ipse si iusto impedimēto de eo qui rem emit ⁊ pacto legis omissorie sc; q fi infra terminū pcū solutum non esset res fore et iempta et empt tor in termio soluē volens non habuit cui soluēt fibi nō imputatur. ff. de leg. cō mis. l. omissoia. m fi. ad idem. xliij. di. epbe fisis. s. de eo ⁊ mim pol. c. ij. vbi de hoc et facit. C. de s. di. mis. l. ul. Et nota q dicit. p quēnon stat. qz nō sufficit velle mis ad opus. p cedat; quātū m eo est. s. de eo qui mit. m pol. c. ij. Ims possibilitas ergo facti sicut a pncipio anullat obligationē. s. e. nemo pt. ita ex post facto elidit ut ff. Si tū teneatur quis aliquid facere. j. certū tpus nec p eū stetit, licꝫ nō imputetur nō post tpus teneatur de eo. et cōtū. cū dilecti. ff. de arbi. l. celsus. Cōsulo rñ q fi pt̃ tpe de mpotēia, pteteatur. ij. q. vi. post ap. ad ff. de ap. c. ul. e. C. de iure emphi. l. ij. in fi. cū suis. 6 oct. ad id qd dixi q p̃ terminū teneatur. Contra. s. de spon. sicut. ff. de sp. l. ea adiectō. So. ut no. i p̃dic. dec. sicut. ut dixi. s. e. nemo potest. Et 6 oct. ad hāc regulā. de elec. c. ul. vbi tps datum ad eligēdū nō currit ei qui non pt̃ eligē nisi ex quo in mora fuerit p̃cēdi licētiam. ad id. de. 6 cel. pben. quia diuersitatē. Quid dices de eo qui sua culpa incidit i casum, p̃ter quē fo tea facē nō potuit quod p eū fuerat faciendū. videtur pmo q fibi sit imputādus. qz regulariter quis de casu teneatur qui sequitur culpā. l. bi. sepe et. c. stud. eat. de ea. ac equa. c. i. et qd ibi no. fac. lxxx. vi. di. non satis. et qui ma. acu. posc. i. et qd ibi no. et ff. q me. ca. l. si mulier. vbi mens illi nō excusat qui sua culpa incidit in mēū. In otrariū videtur p̃ dicta ima de elec. c. ul. de 6 cel. pben. qz diuersitatē. ar. de pigno. significatr. ibi. in cap cōne. t. de spon. v. emēs. n. Di casus est speciali. s. Et dicit lex q qui miuriosē vel libidinē cā. mici vel mēticis fregerit o sta. fi fures nō ab eo inducti postea res asportē nō teneatur furti. ff. de furt. l. verū et. l. qui miuria. in pn. p̃ deportatus si nō potuit, puta exē dimittē bñ restituitur tēn culpa sua absens erat. ff. de minori. l. p. ap. Tē debitor, p̃ter mopiā excutatur et de bonis eētā si sua culpa in illā incāterit. de sol. o. dard. ff. de volo. nam is. fatis vidt dici posse q imputādū sit illi, p̃ter una pīno inducta. hinc eētā dixit lex non teb̃ē succurri ei qui in necitate se posuit. ff. qui satisda. co. l. si fideiussor. vbi dī q fi reus non pt satisdacōnē; dare vbi ouenit. vin alio loco eiusdē. pūcie dare velit si satisdatio necaria erat. audiendus est. si volutaria nō. qz ipse sibi necitatē impōsuit. ad idē. ff. si quis caucē. l. ij. q. fi. quis tribi vbi q q qui in indico o parē debebat si quid est quod ei imputetur. tempestate; vel vim flummis cāri nō potuerit. ar. ad ff. de elec. c. in veteri. Ad ima in otrariū inducta rñdeo. dico q dec. ul. de elec. et dec. q. diuersitatē. loquūtur de quadā pena canonis, pdita solū otra negligētes. vnde ibi culpa sme negligētia nō puniur. ff. satis, pbat ipa dec. q. vel dic q fi ex culpa ipomitur aliqua pena ut suspensio. ut in dec. quia. vel deportatō ut in l. papinianus. vtc culpa illa ultrius puniri nō debt. ad ff. xiij. q. ij. c. ul. de iudic. at si clerici. alias eni sequēur q suspēsio idem est qd pūa cō deportatō id est qd bonorum adēptio qz esse non debt. Ad dec. fig. nificatē. dico q forte sme culpa sua, erat in cap cōne. et ibi etā est alia ratio sc; q pmo pecuniā miserat p eū quē fidēle nūcium credebat. Ad. l. veram. c. l. q. iniuria dico q verū est q nō teneatur furti. nō euentus te iniuria teneatur emendare damna p illos fures illata. qz q occasionē dāni. t. de iniuri. et dā. da. c. ul. ti. ad hoc quod tū

Qualis loci. dez. tio duoz. numero est otenta. Idem. Oputari nō debt; q p quē nō stat fi nō faciat

qd p eū fuerat faciēdū.

Accessorii. Idem. Anatura sequiq; principalis. dez. Vi tacet cōsentire

Ade ino pe dico q impossibilitas casus ff. mducit. Accessorium. hoc regula fi p ta est ex. l. ff. e. ti. cum principalis. e. l. michil dolo. C. cum principalis. Pone casum in principali destructo qz dictur destructum os accessoriū. xvi. q. vij. et hoc dix in mus. Tē si cā pncipalis sq mrmonij omittitur. sic accessorij sq totis. de tore post diuor. resti. de prudētia. Tē fi nō tenē ot ractus nec ipsius accessorii. C. de legi. nō dubiū. 6 oct. de fo. cōpe. fidiligēti. de of. del. prudētiam. C. fexta. in fi. de fi. instru. inter dilectos. ad fi. s. e. li. de sp. C. i. et op tie p dec. s. e. li. de offi. del. fi sup grā. vbi p tis executoz datoz ad grāz non pente re integra morte o cedētis sicut nec grā. ap. potestas illa accessoria est ad grām. et de p̃scrip. cū ex officij. vbi pt̃ nō p̃scribitur visitacō nec p curacō racōne visitacōis debita. Cōtra. s. de iurisd. debt reos. et. c. cum otingat. vbi de ff. et. s. e. li. e. ti. hēy. vbi tens accessorii et non pncipale. So. illud, p̃ter animē piculū qd euenire fi non seruatur iuramētū. et dic ut m p̃dic. dec. cū otingat. Tē otra. C. de epis. aut. auten liberi furiosi. vbi tenē legatū nō tr̃st amētū vel hēdis. fi tuc. 6. So. illō spēciale in odiū filioz. qui o rēpserūt p̃em ut no. B. in p̃dic. mter dilectos. Tē otra. C. de luit. pig. l. intelligē. ubi fi lata p̃sonali remanē ypothecaria. fi dic ut ibi. qz nō fuerat fi lata p̃sonalis pacto fi tpe. p̃sonalis tollit̃ spacio. xxx. ypothecaria spacio. xl. ānoz. ideo fi lata p̃sonali tpe adhuc remanē ypothecaria p. x. ānos. C. de p̃scrip. xxx. ann. cū notissimi. fecūs si pactoe el alio modo ut. s. dixi. Tē otra. C. de p̃. mi. l. et fi is. vbi qui deficiēt esse curator vendidit rem minoris et sic nō tenē ēt vēdicō valet. nō obligacō de euictōne. fo. licꝫ nōn tenuerit vendicō quo ad pupillū vel minoē tenuit tū quo ad illum curatoē olim. et ideo cū quo ad ipsi tenuerit pncipale nō mirū si tenet accessorii. Tē ff. C. fi ajudicati. l. i. aut. facta. dic ut. s. Tē. ff. quibo mo. vsufruc. l. q tēn. in pn. et. l. pcēdēti. ff. de fideiussi. g. fi alter. fi illa sūt speciālia. Tē no. acēur. C. de pact. l. pacta q otra. q in pactis que fuūt p̃ter legē tenē accessorii nō pncipale. in bijs q fuūt sed m legē vtrūq. in bijs q otra neutrū. Cōcordat ad hanc regulā. ff. de peculio. legā. l. ij. et. ff. de pēnu. le. l. ij.

Qvbi dī q p̃empto pncipali p̃mitur accessorii. Vi tacet. Pone casū. liij. di. fi seruus. in. s. de p̃sumptione. ff. solu. ma. l. ij. C. volutatē. ubi dī; q p̃ater agens de tore filie ipsius volūtatē videur age fi filia nō otem dicat. Et nota q qui tacet mer cū sentit ut ff. et in supdictis iuribo votu; emittit. xx vij. di. c. i. est filatoē. xv. di. fi. forte. impumtatē, p̃mittit. xliij. di. fi rector. offert

.xe.q.ij.ci.occidit.xliij.di.epheßijs. Sed numar.lxx.di.c.ulti. Intrædi nec oßenit nec otradicit.§.ꝛ.ꝛ.q.v. dic ut

Ibi statim legan. Squi tacet. hoc dam medii inter expßam volut atrē expßam otradictionē. Pone ē casi in eo ora quē ferur ſnia qui tacens non habetur. p cō sentiēre nec. p otra dicēre. ¶.x. dies infra quos ſp apelat.p.q.vj.antrēcoum. Iteē pone m plato qui tacet ex causa. prer scanda lum.s.de pscp.nl pdest.de co.g.spisup co.de iuramento mulieri. Iteē pone secūm accur. in tributoria nam si ser uus otradicit dnō otradicētē teneātur de peculio tri.et de tributur.qd debetur dnō.ff.de peculio. si quis seruū. Cetiā si eo expßes volētē teneātur qd iussu in solidū.ff.qd iussu.l.i.vbi aut fcit ꝛ tacet teneātur tributoria ꝛ sic non m soli tum.nec tedu.cit libi debitū.ff.de tribut.l.i.¶.fciaꝛ.ff.de exercito.l.i.¶.§ hnꝰ. Prima regula fallit.ꝛe.vij.di.c.xliij.di.si seruus.ꝛe.q.ij.ci.a.de pßump.nōne.s.de umacalū.c.ul.in fi.s.e.li.de ofc.fi.p oft pßtiū.ff.lo.ma.l.ij.¶. volūtat.ff.§ lib.agno.l.i.¶.pena.ff.loc. Iteē queritur. ¶.qui.p impleto.ꝛe vbi cūq tacitū pactū m ducitur a lege ff.de pac.l.qui in futurū. Sēdā fallit ꝛ eo qui tacēdo ¶ otradicit facto vel ſi gno.lxxiij.di.c.i. Iteē in ep.o qui tacet omomtus a vicinis epis qui habetur.p oniace. .lx.v.di.fi corte. Iteē hoꝰ in quibꝰ iquirnur expßius cō ſensus ut in adulto qui cat bei iatur de cōfe.di.iij.ci.p puelis. ꝛ in fuutuꝰ mpon.da.ff.de fuut.ꝛ.p.l.m utiū. e in.p.ouratore.¶ vbi cūq tacitū pactū m ducitur a lege ff.de furt.qui vas. ¶.v.eaꝛ.e.m solūēo m rimoma.ff.de riu nup.in eo iure.¶.eēmde.ꝛ expßē tebet ꝛ estare nomē bēdis prēd.¶.de restā.in bemus. Iteē m casibus n.ij.q.vij.plenꝰ. Quid ergo m hjs dicēs nīqd tacens habetur.p oßenētur.n.p otradicētē. So.di cūt quēdā.q regulariter tacēs habetur.p oßentētē. facit ad §.s.regula.pxi.fallit m casibꝰ ¶ dictis. ¶ el dicsēo.q aut est tale factū qd fieri nō pt me, phibētē.pone casū.lim.di.si seruus.s.tūc tacitur mtas habetur pro oßensu.fallit m casibꝰ ¶ dictis. Aut ē tale qd fieri pt me otradicētē.pone casū.ff.de otra.emp.rem alienā.et tunc tacitur mtas non obst.nā ista regula iuris.culpa carere qui scit.§.phibē nō pt.ff.e.l.culpa.fm Io.quiß nō.xxvij.di.c.i.et hēs.de pßup.nōne. Vel dic tercō q in facto ocupißabili honorabili meritorio tacitur mtas habetur.p oßensu ut in Pmis in nīb.m facto aut qd non est ocupißabile honorabile ꝛ meritorū.§ onerosū necessarius officiū.q ꝛes sua seruiat ut m scōis in nīb.fm innocentiū qui hoc no.de elec.in genesi.quod verū puto hoc addito q vbi ius m pena ē statuit qd tacentē haberi.p oßentiēre vel cōfesso.fic habebitur licj factū fit onero.fii.explicita.q tē.de mta.ca.c.ul.in fi.e.s.e.h.de ofc.§ pos pßtiū.cū.§ Cōcludat aut ad hāc regula.l.ff.cōdi.di.l.sabinus. vbi lo.eius patēs habetur.p oßentiēre quātum ad §.q. non agit ad temolicō.ꝛ ex eo quod hoc habetur.p consentiēre.agit ꝛ tā ad interesse ꝛ sic quo ad hoc habetur.p otradicētē.ꝛ veritatē oßtendata cēs non loquitur ē fic nec otradicē nec oßentire videtur. Igitus aut veritatē vitere potes p folucēnes supiores simul uictas. gula siipta est ex.l.ff.e.ti.l.q

Ispicimus. Hoc res obicunis mspi. Pone ca.in vito qui ortaxit cividuatu longo tpe habitauit ei ipsa.si la dicat se inco gmitā.in hoc obsceuro pßumitur co gmita q ē.et verißimus.

Videtur. Idem.

Sq uia tacꝰ nō fatetur ſi nec vūqꝫ negare videtur. Idem.

Ispicimus in obscuris quōd est verisimilius vel quod plerūqꝫ fieri cōsueuit. Idem.

Squi ius succedit alterius eo iure quo ille vti

.xxxiij.q.i.ſi quis accepit. Iteē cācellata vel obscurata ia nomia pßumus ibi illa lēra fißse de qua est verißimilius.de fide.inter dilectos. Iteē in dubio verißse ē filiū mi ste exhēdati. C.de mofficī. testa. autem. nō licet at parēs. hic autē

Repete qd dixi.s.e.ti.in obscuris.

Squi in ius. Hoc regula ßlp ta est ꝛ.l.ff.e.ti.qui ius. Pone casū in pacto.q. eōd.vtcunꝫ successor quo p decessor.xviij.q.ij.et ubi ceuti.ꝛ. Iteē cōuenitur successor p.§.p tum impertati cōtra p decessor.ē.s.de co.p.e.obligati.de hoc de §p.ßignificant. Iteē pone m bāde qui non vsucapit qd no vsucapi debat defunctus.ff.de diū.et tip. pscp.l.cū heres. qui dixi et dixi.s.e.ci.quis im uis.heres eni successor est uris. Hoc regula fallit.ff.de p.bō.l.pcula. vbi illa.pcula fideicōmissum qd eēp enlarepo nisset ei ostatore eti heredito nō cōpōnsat. Item falsi vbi cūq morte desinēti cōfirmatur tonacō.dei eni nō potmiet heres.C.famil.her.l.filie. Iteē m ea.q.ij.ci.q.fol repitur. Iteē fallit m cōuencōmbo. vbi ex plona successoris mutatur forus.bine est.q. clericus ena in ciuil.but et primo mallēo cōuenitur coꝰ fiūo iudice.vj.q.i.nīb epus.de fo.cōp.e.cū fit.e.e.s.tollētis. Iteē fallit m casibus.s.e.li.de iur.pa.e.vno.vbi ecēia ſi succedit laico patrono habēs sex mēses.. eū tñ ip.e laicus solū ūnoc habetur. Iteē legatarius legatū accepta re non pt.p pte.a.p pu respue.si ēi teēd at plurib relictis bēdis vnus heres.p sua pte potenē accepta re.alter.p sua repue.§.de.j.l.legatarius. Et est ratio huius regule quare eōd ure vni dei.q. plus unis habē non pt.q. nemo plus uni tē.j.e.nemo pt.ei.si.minus non.q. heres cōstituēdo plona ei defunctio.successor cū pdecessore pari iure temius vtrusq. Et nota q dicit co iure.q. non eo plulegio ex fini plona si plonale fuerat pdecessoris pulegium ut.s.e.puilegiū.ci.fuis cō coꝰ. Item dico bp acto personali.s.de transac.de cetero.e.s.de pben.mis.e.fatē

Hoc regula ad ea q̄ no.de pben.mis.e.fatē. ¶.eiumtur ignorāta. Pone casū.lxxvij.di.profiti.in fi.fm.q ibi iacēlia.§ sen.ex.si vero.ij.ff.de.pbō.l.veri⁹. Cōtra.xvi.di.qd dicitis.i.q.i.ſi q.a fimonīcis.ix.q.i.ordinacōes.xxxiij.q.ij.i lecti.s.de elec.nonnulli.si.quido.in nīb.dicitur.q. non pßumitur ignorantia potō scētia. So.dicit no.ō postu.e.i.in.ij.§lo.di.s.c.ij.ut m pdic.c.lxxvij.di.,pofiui.§.q.circa ea q̄ publice fuit.pßumitur scia mīſi probetur ignorāta.circa ea autē que fuit o oculte pßumitur ignorāta mīſi probetur.§ o.ut bic.Et ficias q̄ ꝛ regula vera ē m hjs q̄ qs fatetur ꝛ dagare nō teneatur. In hjs aut q̄ qs fatetur ꝛ dagare teneatur nō habēs locum sicut in eligēdo Plato.lxi.di.c.viij.q.ij.di.ecclesiārum.de elec.cūm electis.et ideo ibi pßumitur scientia mīſi probetur ignorāta aut.e.ti.mnonē

Ad hoc est qd dicit lex q mg tutus tenetur de pruncita
te tutoris vel curatoris que nomiauit inquirē et ideo im
putatur et si proneus no est d. C. de magist. o u. e. l. pnl. et p
b mius virtutis bec pstipto ut trasferat omus, pbādi m
a duersarii ut. s. d. ixi. et ide est m alijs casibz qui no. vi
. q. ul. actor. s. ut e.
benefi. ut nim. Tē
nota q ignorāta
tribo modis, pba
tur. vno p facim.
et fic, pbo i veritā
te me ignorasse, de
sen. ex. si vero. ij.
de excep. pstoria
lis. s. e. li. de elec. ut
circa. et tūc de mu;
admittiur, pbacō
bec cū est, pbabi
lis. ut no. m pdic.
. c. pstuisti. Scio qñ, pbatur id ex quo nēcatio sequē
me ignorasse puta me tūc āmculū vel furtū sui. iij. q. ix. i
dicas. de suc. ab mtes. cū dileās. Tercō qñ, pbatur id ex
quo nō nēcatio sequēs, fuit se ḡtur me ignorasse puta me
tūc absentē fuisse. et ē dicēdū vt Io. i. q. i. si qui a smo
macis. Et licim facto, p o, pbabilis mter dui sit ignorā
na. ut. xxxiij. q. ij. in lectu, pbabilior. nñ in alieno. ff. p
fuso. l. ul. quo d dicē ut no. i. q. iij. C. notādus. Et ex igno
rāta iuris p pue naturalis nō excusat. qd dicit no. m
pdic. C. notādū. de tali ignorāta nō loquitur bec regu
la cū bi par sit pena scientī ignorāti. xvi. q. ii. si cupis.
. C. de in ius. vocan. l. ij.
Ouplerari. bec regla
supta est ex. l. ff. e. ti. l. im
re nature. Pone casū. xvij
. q. ul. c. ul. s. de vnac. applice. vbi nō ditatur monasteris
um cū ia ctura cathedralis ecē. ff. de pdic. in de. l. natura
li. m fi. et. l. se. vbi si pupillus accepit mutuū et locuplē
tior. in de factus fuerit nō repetit. et emēs a pupillo sm e
tutoris aūctate si ex sua pecunia locupletior factus est
pupillus cū post pubtatē agentē excep. de ipellis. C.
de vsuca. p emptore. l. ul. et o. co. xcix. di. ecce. xvi. q. ij. bo
ne rei. xi. q. iij. si quis vero. xiij. q. v. de mq. xxi. q. ij. pri
mū in p ñ. C. de epis. et cle. l. si quis. p sbr. et. s. de pēi. suā
vbi fuit hoc vba. et ideo pulleguī mterpramur ne alē
nemo me p indicius afferat de v. fig. qd p nouale. pr. q.
iij. nuc vero. xx v. q. ij. de ecclāsticis. de vsue. cū olim. in
fi. cū fi. bec regula fallit in p sp cōmbo. v vsucapiombo
ut p te vides. et m excep. nō mmerate pecunie que fi. j. de
bitū rpus nō oporuitur locupletatur pers cū alienā ia
ctura. C. de nō mu. pecu. l. in otractibo. Itez m expēns fa
ctis in re aliena. ff. de v. excep. l. paulus. ff. vbi ē aūctas
iuris non pt dici iniuria. xxiij. q. iij. qui peccat. Q. ō g ñ
dicit. iniuria vel iactura expone v d, p. et. fic. lxxx vij. di
. c. i. s. de fo. o pe. dilecti. C. de v. fi. l. pnl. et ideo etiā pdic.
lex iure nature. ff. e. n. vnde bec supta fuit dixit vt rmā
ro. iniuria et cautius. Cōcō. ad hāc regulā. ff. de fu. ru
ru. p di. l. imperatores. m fi. vbi aqua de publico flumine
ita deriuū bucī pmittitur si sine alterius iuria id fiat. ad
hē. ff. de ferui. ur. p di. l. si fiscus. C. de fuit. l. ul. in fi. cū fi. ex
quibz, p batur q ētiā m meo facē nō deb eo qō nocē at in
alieno. Cōtrariū nñ, pbatur. ff. de dam. infe. l. flumini.
. C. culti. et. l. paulus. ff. de aqua plu. ar. l. i. C. de mq. Dici so
let cū facio aliquid in meo ex quo alij nocēo aut mmrito
m in alieni, vel opus facio. tūc nō licit. ut. ff. fi fui. ven.
l. sic. C. de fi. rest. tatrix. et. l. a. risto. aut non mmitto nec o
pus facio in alieni. et tūc aut id solo facio ut no cē alī
teri. tūc, pbā dcit. aut non facio solo fi eo solo, p stipto
ut mi chi, p sm licī, p id alīs no ocēam et tūc non, pbā dcit.
. ff. de aqua plu. ar. l. i. C. de mq. cū fuis o co. et facit ad ff.
qō no. xi. q. iij. si quis vero. de aūct. et v fup. al. e. iij. et qd
dicit bec regula iactura. mtelligas enorm. n am pulegi
um bene affert iactura licī enorme mferre nō debeat. de
ñ. xv. q. ij. ñ pta. de v. fig. olim. ad ff. C. de pci. imp. of. l.

Deberbit. Idem.
Nō sumitur ignoran
tia vbi facēa nō p batur.
Ouplerari. Idez.
Non deberi aliqs cū al
terius iniuria vel iactura.
Ipsa pms bm. Idē.
Ignoranti est mterpta
no facēda. Idez.
Cuius legitimo dicōez
Iquonēs.
Ipsa pms. hec
regula supta ē ex
. l. ff. e. ti. factū cui
q. C. in penalibz.
Pone casū in iudi
ce qui ita, p nūcia
ut rem ē accusasti
calumniatorē non, p
nunciat. ij. q. iij. C.
notandū. Primat?
a collegio vocto;
non p aūcto. ñ tpa
liter p uatus mtel
ligitur. de ofti. ex lris. Tutor remotus nō expsso an, pt
voluī an, pter culpā. remotus mtelligitur, pter culpam
. ff. de fuispec. tu. l. si enim. C. de pcu. de pe. di. i. C. pene. s. e.
li. de elec. fatuiti. ff. de pēi. ñ p fes. et ex hac regula et eo
qō dixi. est ar. q. m dubio p iuratur casū eō electōis fa
cta nō vicio p sone fi electōis moto. sic addi pt ad tē
de elec. fup eo. ut ibi no. p opost. nā etiā indice, p nūciate
vim fouisti. de p uata mtelligitur ut m p dicl. fi pfes. et. l.
penul. Et nota q ñ bem gna mterptatio fit in multis.
Primo q ex multiplici pena expssla eligimus mtio cē
. l. bi. eos. xxiii. q. i. si quis tederit. Tē q. fi verbū pt im
portare pēā pēnā. t pale eligimus tpalem. xxxiii. q.
iij. non oporet. ij. saluo eo qō habes. l. bi. c. i. et. s. de cōs
tit. ex lris. p. B. de modernos. et p acur. ff. de p ostul. pu
to. C. ñ. Tē q. de pena nō argum? ad sila q. pene nō
excedūt, ppū casū. ñ. de. di. i. C. pene. Ter vbi est tale ver
bū. pumatur. p uetur. mtelligim? p uētas. nō ipso iure. de
elec. c. q. pter. mis. essent ibi vba quē aliud sapent pu
ta ipso uere ed ipso. s. e. li. de elec. q. fit. i. fi. ici ibi gar
otra. ñ pmū credo. sm guil. Tē q. m dubio mitiorē cāj e
ligimus. ff. de fuispec. tu. l. hoc enim. c. s. di. xi. An under
possit penas moderari. no. ij. q. iij. C. notādū. in glo. que
incipit. ut tercia. dicit canō. Illa digno ora fuit imitatō
. C. de emgmor. ne que fuit excellēcnota pieatr. ix. di. c.
de Iurrptacō. de multiplici mterpracōne vide ulti.
qō. xi. q. i. C. ex hys omib. et de postul. ci.
Facēda. racō. q. odia rebligi. fauores ouemit āpli
ari. s. e. odia. cū fuis o co.
Cuius legitimū. hec regula supta ē ex. l. ff. e. ti. l. a
ctus legitimū. et ēmādicī pacō acceptilacō. hēditeas adi
tio seruī optio tutoris dacō. ñ. p quam explificā pos
tes hāc regulā. Ite exemplū pone in fnia que nō debe
fern sub odicōne. ij. q. vi. bidui. Ite electō vel postula
tio nō debi fieri sub odicōne. s. e. li. de elec. m electōbz.
Ite mimomin nō o trahitur in dié. xxxiij. q. ij. soles que
ris. de odi. ap. c. ul. Cōtra. x vin. di. c. ul. lxxx vi. di. i tāra
. x. q. iij. vmo. m fi. in quibz excūcatur quis usq ad bu
os mēsa. So i di fiunt tur excōicacō, p remo cōne a fac
mēns. excōicatio eni debz esse pētua. x. q. vi. qē sacerdotes.
exponimus tñ pētua. i. donec pentiuerit. xx vij. q. i. de
vidius. i. fin. qz. p otiūcia fertur. Facit. s. de ofti. ex lris.
Ite etia. s. de elec. cū m vereri. vbi eligēdi tpās in certū
tpus offertur. So electō est ille actus legitim? qui non
redpit diē vnde non pt canonicus sibi aliquē eligē in p
Iuui usq ad festū rcturcrtōms ut. ff. si pētās eligēdi non
est ille actus. ide o datur in tpus ut ibi nam. pūnitio

batur ad tpus. s. e. li. de pcat. si quē sub ea. binc est q
etiam de iure cōi ad eligēdum ep̄m fuit tempore de elec. nē
p̄ defectu de cōcel. ꝓbem c. n. s. e. li. de iur. pa. c. vno. cum
si. Tē. 5. vij. q. i. pastoralis. s. de fi. ꝓbi. veniēs. vbi plā
tuna ecclie dari videtur ad tpus. Sed utrobino multi glo
Tē otra. qe mr̄mōnio licq non recipiat diē. s. recipis
tū cōdicōnem de
edi apo. sup eo.
Sed verītate ipse
cta nondū est mr̄i
mōnū vbi nō mi
uemt purus ofen
fuis ut ibi patet
imo nec sponsalia
ut. s. e. li. de spon
. ci. in fi. Tē cōtra
ad id qd. s. dixi de
dacōne nuptiarū. m
sti. qui da. nu. pos
. qd certū. vbi tu
eois dato diem recipit. Sed quod. s. li. dixi loci habet in
tutore dato aiudice seeus si fa restatore. ut in p̄dic. ꝓ Tē
ad id otra. ff. de tutel. l. muto. q. pnl. vbi datur a iudice
sub dicōne si sanse detent et ella si sanse det erit pura est.
ex facti qd habes. s. de elec. significati. Et nota q sic hy
actus nō recipiūt odicōnē vel die sic nec pdisicōnē. ut
in p̄dic. c. in electoib. ve. c. ti. ut quis duas. Et nota q r
gula ista m di fficile loquitur de actib legitis qui nō res
cipiūt odicōnē nec diem. Ilex aūt strictius dixit. Actus
legitimi qui ꝓ dicōnē non recipiūt. Et quasi dicēt. aliq
sūt qui recipiūt et aliqui nō. et loquitur ipse lex. i actibo
qui non sūt cōractus. q quasi contractus eni dni recipiūt
dicōnē. ff. de oratōem. tmp. l. hec vendicō. et sic etā ꝓ
solij id qd. s. dixi de mr̄i mōnio. s. m. lau. gof. et. s. qui fi
nō de odi apo. sup eo. m. pn. et facet. ꝓ. e. ot ractus.
Semel teo dicatū. Pone casū. xij. q. ij. mulli. s. de reli.
to. ad hec. ff. de reli. et reli. et sup. fu. l. si ꝓ sepulcri. ci. ad idem
. xix. q. ij. qui semel. te cōse. di. i. ligna. et. e. vel mēta. de
fo. cōpe. cōquestus. de re. pmti. mācipia. c. de sacrosan
ec. auten. prerea. Et habes loci hec regula nō solū in re
apria si etā in aliena cōsecrata. vnde si aun faber habe
bat calice qd ipse suis cōsecrauit aplius nō redderit aus
nisi calix ipse si eius est mancō. et est cafus specialis m
quo. Quatur quis re fuā. xiiij. q. vi. cōperimus. et qd di
xi in calice idem in qualibet re mamimata. secus aūt in as
mimata puta in seruo. et sic nō est otra. liij. di. frequēs.
et. s. tacō est quā ibi no. Jo. in p̄dic. c. cōperim. et. s.
in p̄dic. de. reli. et. ad fi. q res aiata sci pōmo delinqt
pmittēdo se offecan in aiata vero non. Et est si. vij. q. ij.
epus in diōc. et. ff. de acquirī. pos. si rem mobilē. et. l. pō
pōsī. in pā. Et hoc qd hic tē mulligas i eadē forma. qe
ob redēptionē captiuoꝝ vel urgētia debita calices. vna
sa alia ecēsiastica vendi pnt etā laicis cōstata eni. minus
ta. q. ij. hoc ius. Tē nota q dicit dicatū. qe bona ecēie
nō dicata vel ofecta. ebi tradēdi ad bīanos vsus. et ec
seruū ecēie vendūtur vel cōtādur laicis etā ad seruēdum
. xij. q. ij. ec. iasticis. Ar. ff. de re. pmu. c. in p̄dic. ut ibi. Tē
nota q dicit ad vsus. qe non solū in mōnimū laicoꝝ. sē
nec etā m vsū transire debēt res teo dicate. ad id de ofe
di. i. vel tumēta. ne vlisio que balteazar. i. Tē ut ibi.

b Humanos. i. seculares. i. seculares pso nap. ad idem
i. di. c. i. xvi. q. ij. qu dimis. bīanis. de re sta. cādēs. hec
dico qe. ad vsus clericorq bene pōt reduci de ofe. di. ii
gna. Alibi fumitur bīanū. p humili. l. bj. eos. xxiiij. q.
i. si quis ded. rit. xxiii. q. ij. latore. in fi.

c Transferēdū. adde qd dixi. s. e. philegū.

non recipiunt neq; diem.
Semel teo dicatū nō
est ad vsus bīanos vltre
rius transferendūs. Dē.

Non pstat impedimētū. Pone casū mr̄i mōnio qd
non teni. qd non pstat etā impedimētus. Ecce. xi. q. ij. si. vero. Jn electōe q non teni. s. de elec. o. gregā
ro. Sed ipsa canōne que no tenet. ff. de. ꝓbi. si bari. si ipsa
ler. Videtur tū circa mr̄i mōnū q. ꝓ ponsalia que fuit nulla
aptor affinitatē vel sanguīnitatē pstant impedimētū
in sanguīneis alter
uterinis et publi
ce honestatis affi
cia. tuo est. ex pu
blice honestatis
stata inducitur ex
solo effectu vti ex
quo fit aliqua ex
consensu licitaliq
sint nulla inducit
publice honestā
tis affinia. Si aut
esset nulla ex ef
fectu cōsensus ni
Non pstat impedimentum qd de iure
non sortitur effectū. Dē.
Videlicet qd est plus
licq, vtiq; quod est

inducitur. s. e. li. de ꝓnu. c. i. sicut impedimētū affinita
tis inducitur etā ꝓ illegitimū coitū. xxxv. q. iij. de incē
stis. Circa electōē etā videt q electō que nulla est se
cundā impedēdi. s. de elec. audisti. qd non. ꝓsequēs sed
tūc ut ibi. Item in dēnūciacōne non ops que fuit fie ni
sta fuit inuista impedimētū pstat futuro cōiugio. s. de
no. ope. nūci. c. i. ff. e. ti. l. i. m. pn. Tē etā in appellacōne
que. ij. ex falsa causa sit mter posita diēij. p dabit. vel
que si forte. ꝓ data tēbeat reputari legitū ea iter pōlā
medoi. et innouādū. n. q. vi. ap. ꝓclacōne. Jt in litis ꝓ
p mendacū imperatris que licī sint nulle quo ad ānā
effectū pstant in pēdimētū aliqs ipenādis si tē ea res
tio nō fuat. s. de ꝓp. cetertū. et. e. ex pte. fm gof qui fīs
de ꝓsēn. mpu. litis. Sī. ff. de hoc vl. otra. de ꝓp. ex pa
nore m glo. m. fi. p tē de. ofir. uti. vel mun. bone. etna
tā hāc regulā vera nisi m pnā aliqā. ꝓ ibi datur. de ꝓ
co. ꝓter malefīcia que nō sortiūtur effectū a iure etā
impedimētū pstant. pmoūcdis. l. di. c. i. n. q. iij. m mrī
mōnio otra. de ꝓ iuxta ea q no. xxxiii. q. ij. et xx
qu ānā. et. s. de pe. et re. qui ꝓbiter. et. ff. qd. no. d
de leg. non dubui. habetur enī. p mfectū qd otra iuris
. z. di. vides. vbi de hoc. et. ff. e. que otra iuris. et ibi tūc
Et q. dicit nō sortiūtur effectū. dic. a ꝓ pōio vel. ex pōt
facto. qd dicit dixi. s. e. non firmatur.

Si licet. hoc regula est sūpra ex. l. ff. e. ti. nō dēbē
cui plus licī quod minus est non licere. Se fallit hec re
gula in casibo ibi no. Pone casū. ꝓbiter in mūsā cōtinē
corpus. xpi quod manus. e. bene g. pt. bīdicē pūn. qd
est minus. xcv. bi. occ. Jtē oculus dexis laedūt qd mi
nus est ne noualiū qd est minus. s. de tuci. ex pte. in fīn
cui. ocessum est testari puta filio familias in peculio ca
strensi. g. et vnare ca. i. monta. ff. de vnāē. ca. mons. i. fi
bijs. cōcordat. xij. q. ij. pīcipinus. cui omittūtur iure ge
cunie disp enfant etā. s. de tote post tuuo. ref. p vni
cui omittūtur vxor corpus tuū. pt omittē. vxor. et nota q
istud est vnū brocardū. cui licī plus. et minus. Aliud q
licet maioī et minoī. xcv. di. illud sup fīuis. Aliud nega
to. cui non licet minus. nec maius. de fen. et. ca. illud q
quod non licet in minoī nec in maioī. de elec. ca in cā
ctis. vbi de hoc. Cōtra ad hāc regulam. s. e. li. de ꝓpo
cui de non facere dotali. So. illud facit forma mādati d
eo dem modo ratie ad. e. et. ca. cū in illis. Qd. et facit qd
xi. s. e. plus semp. Item otra. de ꝓse. di. xiij. cōperim. sed
illud speciale. ꝓter vnionē. et sic etam ridētur ad fi
de adim. tu. eum queritur. nam pupilli. pt omia nomi
q fecit tuo. et respud. ñ. nō qdā respud. quedā aprobā

Item otra de traſac.c.ul. vbi p̃mittitur trãſire ad maiorẽ
dignitatẽ ſi nõ ad minorẽ. Solue ut ibi no. in glo. pnl;
Item otra. xxxij. q. ij. latore. vbi p̃ cõcare ſi nõ oblaco
.c.n. vbi o. ceditur pnia. nõ ſepultura. ſo. ut no. in p̃dic.
ibi de tur ex cã. vl
ut ſi ulatur viuus
ut ibi. vel ob aliã
cãm. Item ad nega-
tuã. ſ. xxxvi. di. q.
eccl. ſtatus. c. tq.
ſi qui epi. vbi qu
mutho ordinẽ ou
lit puatur collaco
ne illius ordis ſed
nõ maioris vel mi
noris ſm Bar. hic
hugo. ō. ſi die ut ã
.pxi. dixi. Plus g̃
qualitate meludit minus ſi nõ ſemp. ut. ſ. ſicut plus ō̃.
Oratione nõ ſp includit minus. ut dyd. ſ. e. ti. plus ſp
ri pos est tpe. Hoc regula ſũpta ex l. ff. e. ti. quo
tiens vtrusq. Pone caſũ in mre ceſſionis. ſubſcpcois.
.xvij di. c. ul. ibi p̃omtur p̃ us ordiatus in aſſeucõne p̃
bende q̃ p̃mo impetrauit. a. e. li. de p̃ben. eũ cui. Ex du
obus emptoribꝰ vel vnatur ns p̃omtur in reuendica
cõne cui pus tradita fuit. C. de reiuendicationibus. in p̃dic
re in fi. Sꝫ quare in hoc ulti. caſu p̃ferur ille cui fuit pri
mo res tradita. nõ ille cui p̃mo vendita vel vnata q̃d
e ſe. de bẽ ſm hãc regulã. Sed hoc regula locũ habẽ
hijs quos. vendus p̃ ar est cã. ut in p̃dicl. quotiẽs. ff. e.
ti. ſi poſt vendicoẽ; quis remanet dñs. vẽdẽdo g̃ ytra
dẽs ſe. o. ponꝰ. est cã ſecũdũ ibi. hoc. pbatur. C. de he
re. vel ac. ven. l. qui tibi. teneur in p̃ori exp̃to quanti
ſui mre. C. ut ibi. ſi p̃ ſuas ꝑales quis ſtari. ex canoni
cis. cribo in eis ar. admus. data. ut in p̃dic. de. eũ ut.
et facie q̃ no. de ſpon. c. ulti. in. i. glo. Et nota q̃ hoc reg
gula lo cũ habẽ in ordinatio. in hijs que duos. volũta
te dependẽ ſi in legido. ſũ ſõmo. que pendẽ ex vnius
volũtate reuocat poſterior. Pozz. Item in teſtamẽtis eadẽ
de causa q̃ ex vnius volũtate dependẽ. ad p̃mũ. de oſe
di. c. vasa. de cogna. ſpi. c. i. C. de legi. non est nouũ. ad
ſecũ. xiij. q. ij. vl. ima. volũtas. ff. tel. ſ. ſi mchi. Ad pri
mũ ō. xxxiij. q. ij. hoc p̃ſũ. ſi. e. l. di. vno ſancto. vbi di
citur q̃ potius ſtamus antiquo iuri ō̃ nouo. Sꝫ die ut ſu
bi. ct. s. dixi. hoc regula in hijs locis habẽ quẽ par ina
habẽ. nã p̃uilegia ostriũtur non ſolũ ex tpe ſ. ex cã. ff.
de p̃uil. c. e. l. p̃uilegia. hinc est q̃ recep. ꝑ aũctate apo
ſtica pſe tur o mibꝰ eũ ante receptus alios aũctate
. s. e. li. de p̃ben. hij qui. Et creditrix totalis p̃ferur in ꝑ
bus. ã anteriorib̃ creditoribꝰ non ratihabitio non ratihabitio
mo qui a gũt de tote materna. C. qui po. in pig. ba. l.
Quiti. ex ibi de hoc. C. plene p Ajo. in ſuma. e. ti.
Si ſentir onus. Hoc regula ſũpta est ex. l. ff. e. ti. l.
ſm naturam cuiusq; rei. Pone caſũ i clerico qui, ꝑ ter la
ſum detruditur in monasterũ ad pniaꝫ q̃ res eius, p
ficiant monasterio. xvi. q. vi. de lapſis. ad id. s. de ſepl.
. c. i. q. ibi ſmt. ſolaconũ ſocij. 12. et. C. de furt. et ſi. coz.
. l. ul. C. ſi eũ in ſecũda. vbi o mo dat arus ſi furtiue ab eo
ſurripiatur res o mo data. ꝑ ãs furti ſequatur pena a
fure pena ipſam nõ restituit dño ne fit dãno tãtumodo
de ditus qui rem o mo data accepiꝰ ſi licet etiã lucrum
ſperare. In ſcõo dicto ibi. ſecũda. pone caſũ in patro
no qui defenſare trbj ecẽas. y. vi. q. vij. filijs in clerico q̃
officiare trbj ecẽam. de p̃ben. ſignificatũ. Et dicit l. ex nõ
est ferendus qui lucrũ amplectitur onus ſũt ſubire re
cuſat. C. de cadu. tol. l. vna. C. p ſecũo. in ſi. Con. cor. ad
hanc regulã. vij. q. i. ibi. xij. q. ij. caritatẽ. cũ ſuis o. co. et
ff. e. ra. cõm. ff. de peri. et co. rei ven. l. ij. ad ſt. Et nota q̃
hoc regula fallit inter dũ racõne et atis vel p ſone. inter
dum racõne nature o tractuũ. inter dũ ex ſpecali pacto
Primũ pat. C. de
legi. tu. l. ul. i fi. ibi
emm minores licẽ
ad tutele ſuamen
non venũt ſuccesſi
ſioms emolmẽtũ
nõ amittũt. inſti.
de legi. tu. in fi. ibi
dicit tr. tuſ. plerũ
q; vbi ſucceſſiõis
est emolmẽtũ ibi
est onus tutele eẽ de
bet. Ideo aũt dixi
mus plerũq. q. ſi
a femina impubes manumittitur ipſa ad hẽditatẽ vo
catur cũ alius tutor fit. Sꝫ cõm pat. ex l. ff. p fo cio. de iſ
lo. et. l. non ob eam. ibi eni non fit op̃ atio emolmẽti,
quod ſocius attulit ſocietati damno q̃ intulit imo eo
nõ obſtãte damnũ emẽdare tenetur et ſi tacẽ ut dixi na
tura o tractus. o trahitur eni ſocietas tũ ex ſo lucri. Tpci
um pat. ff. de pac. to. l. familie. C. famil. her. l. licet ad ff
. s. eh. de pac. c. i. et ulti. Item fallit vbi ex ci quis, p̃hibet
ab emolumẽto licẽ omis habẽat ſicut in iudice q̃ medi
a p̃tho debẽ exigẽ mſi expẽſas mortatas cũ, p̃ficiſcitur
p causa nec tũc illa ſi ptes notabiliter pauperes ſint. s. e.
li. de ſ̃p. ſtatuũ. C. mſup. et. C. ſe. et ibi in ſi. Et o co.
ad hãc regulã eadẽ tẽt. Caſſeſſorẽ.
Ire cõi. Pone caſũ in duobꝰ o ingatis quorũ vno
vouere volẽte altero, p̃hibẽte potiꝰ. est cã, p̃hibẽtis,
. xxiij. q. v. c. i. Item vno, p̃hibẽte ne predatur p vtã cõ
promiſſi potiꝰ. e ipſius odicõ de elec. q. pter ibi in te
omniũ. Item duobꝰ hãtibꝰ eẽm pieẽs alter nõ ꝑ tẽtũ
ere. reficẽ altero, p̃hibẽte. ff. de ſuuf. vr. ſ. p̃ parietẽ. et ſu
rat hec vba legiſ. ff. omũ di. l. ſabino. vbi de ſi. Et fallit
hec regula in caſibꝰ ibi no. Primo q̃n non interest ſcẽ
puta. q. in cruſtare vult vel p̃ pingẽ. ff. de ſui. ur. p. l. q.
dam p̃berus. C. parietẽ. vel vult ſcalas inxta parietẽ po
nere. ut. e. n. l. fiſtulam. in fine. Sctõ qũ ob hoc quẽſita
est ut opus fiat. ff. omũ di. l. ſi edes. Item q̃ edificũ refi
eeret. C. de edi. p̃ua. ſiut. p̃ponis. et. ff. de dam. infec. ſi e
dibꝰ. et. l. m reficiẽo. Item religioſus fauore ut ſi ibi ſepe
liri velit. ut. ff. de relig. ſi plures. vel in cõe ſepulchru al
lium mrẽ. inſti. de re. diui. C. religioſi. ſi. v. in omune. Item
cũ vnatur rẽ cõ. habẽ cũ vnatario. C. de vnãc. ſanci
mus. C. ne autẽ. acaur. Et ſcire debes aliquid cõe ut ſin
gulis. aliquid ut collegio. ut religi. s. e. q. omnes. et ha
bes. s. de oſti. eũ omnes. Aes nõ ſolũ dñs est. ut in p̃di.
p̃ Prohibẽtis. q. vo. l. ſi parietẽ. ff. de ſuuf. vr. p̃di.
Onta eũ. Hoc regula ſũpta est ex. l. ff. e. ti. l. m otra
p̃hendẽ vẽdicõe. Pone caſũ in obiecto testis cuius i
cerp̃tacõ fit otra. p ducentꝰ. s. de. p̃bac. in p̃ntia. Item
p. l. ff. de contrahẽ. emp. l. labeo. vbi obſeruitas pacti
no cet vendicoẽ qui legẽ aptius dicẽ potuit. ad id. ff.
de pac. l. veteribꝰ. vbi plene de hoc. Otra. ff. de iudic. ſi
quis intercõne. Solũ illud in iudicijs ſũt otractibꝰ. Sed
adiuc otra. s. e. ci. ſiit obſcura. ſi ibi ſolui. Item otra. ff.
otrahẽ. emp. ſi ita diſtrahatur illa aut illa res quã ele
gerit venditor hoc erit empta. ſo. verba illa fuerunt di
cta ab emptore. vel naturale ẽ in alternatiuis. q̃ ad ibi
potiꝰ electõ. ſ. in alternatiuis. cũ ſuis o co. Item. ſ. e. ti

si in emp̃cõne-in pñ-vbi si in emp̃cõne fundi dictũ fuerit accedẽt ſtipũ ſerui accedit ille de quo vendẽtur intel
ext. ſo-hoc in pñcipali illud in accessorio-§ ſi mobili est
vnde dic ibi vba, plata fuisse ab emptore. Sed §. ſi de ſervr. p̃d. ſi ſeruitus. ibi. ne lumnibo officiatur intelligit
de pñtibo ſuturis. § ibi non ẽ obſcuritas § ꝓhibitas ad
item de pulleg. ac
circa ubi g̃naliter
remittẽs dicias fu
turas ꝓhibẽs intel
ligitur remiſſile.
Sed §. ff. de v. obli.
l. ei qui. vbi intel
ligũtur kalẽde pri
me ad volũtatem
ſtipulãtis. So. ma
utilis eſt ſtipula
tio ſi ad voluntatẽ
ſed ẽtiũ qui de ulti
mis mũdi calẽdis
intelligẽt, vt dicẽt. Sed §. ff. e. ti. l. in ambiguis. vbi ſtatur
animo, pferãdis. So. illa m̃ teſtamẽto ſi ꝓtus. legib. ut
ibi no. hic aũt ſi ꝓtractũ. Vt igitur plene liqueat hec
materia lici ipſa tractetur de ſpon. ex liis. ff. de pae
ventrib. tu ci nota q̃ obſcuritas vel ambiguitas aut
apo ꝓmitur in ultimis volũtatibo aut in cõuctibũs fa
ctis in iudicio aut in obſtiombo aut i ꝓtractibo ꝓactus
aut in ſentẽtijs. Si in vltimis volũtatibo ꝓhibitũ. q̃
aut oſtat de volũtate expſſe vel tacite. ſi expſſe illa ſuatur
q̃ in dbii eſt q̃ cũ ſit de eadẽ hombo ꝓ q̃ ultime vo
luerata liber ſit ſibi. xiij. q. ij. ultima volũtas. de teſta
offici. de odi. ap. in ma. c. ij. C. de ſacroſanc. ec. l. ii. Si con
ſtat tacite ut p̃ obiectũ illa ſuatur. ad ff. xxvi. q. vi. qui
recedũt. de teſta. requiſiti. ff. de l. ꝓ ſi ſeruus. plurũ in fi.
mſi dicta volũtas aut turpis eſset. ut. ff. de odi. mſti. l. quidã
in. vel alias ertia ius. Done expẽlis. de teſta. ma. et
. c. ꝓpnatiũ. in ff. ff. ad. l. falcidia. q̃ ſuata diſpoſitio
ẽt ſ ꝓtoriũ. ꝓ de teſta. requiſiti. ff. de l. ꝓ. nemo pt. Si no
oſtat expſſe nec tacite. ſtatur verbis teſtamẽti. ad ff. xxi
vj. q. vj. is autẽ. de cele. mſſ. m quadã. de ſpon. ex liis. ff.
de exer. l. i. q̃ ſi is qui nauem. ff. de l. in. l. non aliter. Si aũt
verba ſuit mmis larga. ſequimur bem̃ mius. mmimũ
ff. de l. iij. l. mimus. s. e. m obſcuris. cũ ſuis ocur. de fic. eſſ
heredis electo. C. de adi. inde. l. ſi quis ſentũ. ff. de l. j. le
gato. de lex. ff. e. ti. ſi vmus. c. l. qui duos. loquitur cum
heres. eſt in mora. ut no. de teſta. indicate. ad ff. mſti. de
lega. C. ſi g̃naliter. Si vero nõ apparẽat que p̃s ſit bem
g̃ mior. vel mmor neutra tenetur. ff. de teſ. tu. l. duo ſũt. ff.
de manumiſſ. teſ. l. cũ ex plurib. ff. de lib. ex poſt. nomia
nũ. Si quẽatur. ad quẽ ſpectat indagatio. dic q̃ ad iu
dicem. C. de fideiꝭ. l. voluntatis ꝓtinetũ. Si in indicijs
ſit ambiguitas ſit interꝑtacõ. p. pferẽte tacõ. q. debitor
ſemp negatur. de v. hoc ſenſiſſe. C. de an. excep. l. ul. in fi.
ff. de v. ob. inter ſtipulantẽ. q. i. ar. ff. de tribu. l. illud. C.
i. e. ff. de eo q̃ cer. lo. l. nõ ꝓtiꝭ. q. damus. et ſi iuris ex
cedio. de hoc de reſti. ſpo. cũ ad ſedẽ. Si vero m. pba cõis
bus ſit ambiguũ interꝑtabũtur ꝓtra. q. duentẽ. d. odi.
ap. p̃ nuas. de. pba. ſi p̃ntia. de teſti. cũ tu. de fi. mſtri. in
ter. m fi. debẽ eni. pba cões eſſe clare. de ſ ſcp. auctins.
ſaluo eo q̃ poſſent teſtes obſcure de ꝓnõcis interdum
ſterum interꝰ gari. de teſti. cũ damor. q̃ dic ut ibi no.
In obſtiombo ſi oſtetur in cernũ certificare co g̃tur. ff.
de ꝓfect. certum. alioq̃ accipiẽtur q̃ magis expedẽt
aduersario ut ibi. ce. ff. de inter. ac. de exãe. ꝓ medi. ad
hoc. s. de accuſa. cũ dilecti. ce. s. e. li. de oſcf. e. ꝓ. In otrect
bus aut eſt certũ de ꝓſenſu aut de diſſenſu aut ẽ dubiũ
In pmo ſtatur ei q̃ ſenſerũt. ff. de re. du. l. m ambigua.

interꝑtacõ facẽda. Ad. C.
On eſt obligatorũ
cõtra bonos mores
ſtitũ iuramẽtum.
Olo facit qui Ad. C.

de ſpon. e. i. In ſcõ mi. vali. xx. vij. q. ij. ſufficit. xxx. q. ij.
c. vno. s. de rap. cũ cã de pig. illo vos. xxix. q. i. C. ff. de
etrahẽ. emp. l. in vẽdicõibo. et ibi error non ſolũ cor
poris ſũ etiã materie vendicõis impedit. mdil enim eam
otrarũ ꝓſenſũ ſiuc error. ff. de iur. o. in. ſ ꝓ. error. ff. de
iudi. l. ij. Et ertare eſt aliud, p alio putare. xxxvij. q. ij. q.
ums. e. xxij. q. ij. in
quibo. nõ ẽtiũ omis
error mũ mõuũ im
pedit ſ error tũ p
ſone e q̃ dicõiũ.
quod dic ut. xxiv.
q. i. q. ij. in ſuma.
tenẽ etiã pigmũ.
ei obligatur es. p
auro. ff. de pig. ac.
l. i. Interuio cũſi.
ſu. et ſi dubũ diſ
diſtmgue. aut pe
valere ſem vmus.

intellectũ tm. aut ſcõm vtriuſq̃. Si ſcõm vnũ m valeat
ſm quẽ valẽ pt. ff. de v. obligacõ. quo nõ. Et babs hoc
loci etiã m ertactũ m̃ m o mali in foro iudicali. In foro
aũt aie ſtatetur ei q̃ diſſenſiſſi i tali dubiũ. a. de ſpõ.
tua no. Si ſm vtriuſq̃ intellectũ pt valere. valeat q̃ ei
verißimus. ff. de v. ob. l. cũ qui ita ſtipulat. ff. e. ti. l. ob
ſcuris. et de v. ſig. abbas. ce. s. e. mſpicimus. cũ ſimis cõ
cor. Si dubitatur q̃ ſit verißimus. ſuatur q̃ i hac regũ
la. ff. de v. obli. l. quicquid. ce. i. ſi quis. ce. plurib. ſimi
bis. Et hoc vera ei ꝓcutur tolũ ꝓmittẽ. ſi aũ aliter tolũ
omittat cõtra eũ fiet interꝑtatio. xxij. q. v. C. ex bris. a
. c. quacũq. Si vero q. tũc ad cões ſignãcões recurrẽtur
ut in dicta. de ex liis. vbi de hoc. ce. xxij. q. v. C. ſi ergo
ei idem repeatur in iuramẽtis ut ibi no. In ſentẽtijs ſuf
interꝑtari poterit pſes, pucite vel, p curator cessatis. ff. d
ap. ab executore. e. m pñ. minor no. C. ſi ſen. ex pr. reali.
vbi de ff. ff. de re iudi. l. inter. ſunet. C. e mi officio ſui ſu
bene ſiue male iudicãto. q̃ melige m diſſimuua ſos.
in interlocutoria. q̃ dic ut no. de ap. cũ cessante. de fru
ctibo etiã expẽſis ſuplẽ pt eadẽ die. ff. de re iud. l. pauli
. e. s. e. li. de ap. cũ ap̃ella cõmbo. de ſ no. xxv. q. v. C
ergo. alias ma pt. bhs ita. m i. glo. xi. q. i. C. ex bris
de poſtul. c. i. et ibi de multiplici interꝑtacõe de legi
bus non ẽ dictũ q. m eis mchil obſcuriũ. ſ vel ambigui.
. iiij. di. e. cerũ. et in. pbemio de tabul. C. de re. C. opo. mõ
ma oſtõne. ibi. erit lex certa. ſ brevi ſmõe. ſ ſenſũ. ſi p
ambiguitas videtur in eis eſſe recurritur ad ꝓmõ. qũ
ille ſolus interꝑtari pt. qui cõdẽ. xi. q. i. C. ex bris. ſimili
civenſũt. de ſen. re. inter alia. C. de legi. l. ul. et ce in p
uilegiis. que ſũt leges. ſuatur p eadẽ una.

On eſt obligatorũ. hec regula ſimi potiũ ex l.
ff. e. ti. ſ. ortiũ. quidã. v. excepto. p. quã pone cũ
plurũ. nã non valet pactũ q̃ tolus futurũ. nõ pſtuũ
ut ibi. Et pone in eo qui iuraũt p res occidẽ vel ſimile
quã facẽ. xvij. q. iij. c. et p rotũ. In eo qui iuraũt vxõ
et filios expellẽ de urbũ. quirũ alliis. ce p. l. ff. de l. ꝓ. ſ
inquilinos. m. ſ. vbi q̃ ſũt ſemp̃ ita ſ tũ ꝓtantũ. ambo
nos mores. iuramentũ nullius eſt. m̃ mõẽt. ad dem. ff. d
pac. vo. l. ouemro. vbi pactũ ne cũ vxore ag̃atur rerũ
motarũ nõ valet. q̃ p illud iuraũtur mulieres ad ſti
randũ. Non ẽ ergo. pale ex ea regula que dicit q̃ iuramẽ
tũ ſũ dũ ẽ ſũ pt. ſme iterũ ſalutis eterne fuan. e. ti. in
iur. ſi vero. nã ſi ẽ ſ bonos mores nõ obſtãt. ut hic. in
ſiũ dictis. ut ibi. Tũ ſi qualibẽ temerario. e. ti. c. i. e. ad
nos. q̃ ñ vi vel volo ꝓſtitũ. e. s. e. li. ſi in iuriũ. hic. q̃ dicit
ſũ. q. me. cã. ſanctũ. x. xv. q. vi. c. ij. Et fac ad hãc regũ
la. ei malis. tabulũ ſit de impoſſibili. s. e. nemo ꝓ

Non tenet g turpe pactũ vel contra bonos mores. s. de pac. c. ul. g nec iuramentũ quã accessoriũ est. et facit. s. e. eo modo ad quẗ fuit institute. ut. xxi. q. vi. is aũt. si iuramentũ nõ est institutũ ut sit iniquitatis vinculũ. xxi. q. iiij. inter cetera. g iniquitatẗ non vinculat vel obligat

Sed hic videtur. Solo facit. hẽc regula supra est. ex. l. ff. e. ti. l. in cõdemnacõne. q. solo facit. Pone g casũ in vsurario qui nõ potest vsuras a debitore ipas eni restituẽ cogẗur. xiii. q. iiij. nullus. ad id. de usuris. debitores. i. §. n. ad id. ff. de voli except. l. solo. vbi hẽc te damnato a debitore debitor non pt ex testamẽto agẗ tuli ma li except. one vti pt. Et ibi etiã fuit hẽc. vba. Duo aũt notãtur circa hãc regulã. Primo q hic. ꝗ locus habẽ qñ restituẽda est res ei a quo peritur. o modatarius eni peritem a fure quã restituẽ eã oportẗ dño. C. de furti. et ser. corl. l. ul. C. fed cã. Sir soluto mẗ nmomo pente totem a socero quã vxori eius liberis eã restituẽ op. ꝛ. ff. so. ma. si socer C. lucius. Idem vsurario qui vsuras repetit quas alijs soluit. si non ẗ solũdo pstita cauẗ de ipsis restituẽdis. ꝛa quo pcepit. ar. de resti. spol. olim. in. et no. de vsur. q. frustra. Sed o nota hãc regulã non habẽ locũ in possessoris indicijs si in petitoris. et si etiã no. gof. de of. del. vẽa ibi i. et. C. de resti. spo. in fris. et. pbatur. ff. quoꝛ lege. l. i. in pñ. vbi ꝛ. q hẽdi restituitur qõ legatoꝛ. nomẽ pter eius voluntatẗ per legatarios possideat. in. q. i. c. ij. de. ꝛ. cog. c. ul. et in pdic. de. c. m. literis. et. c. se. et. C. de rei vẽ. ꝛ. de mar. ci fuis. o. ꝛ. et. ff. de iudi. si de vi.

Non est in mora. Hoc regula sũpta est ex. l. ff. e. ti. l. nulla intelligitur. et. l. in ebi l. mere est. Pone exẽplũ i dñõ qui nõ requisiuit. g. rẽmũ suũ suũ fugitiuũ mon ad cum facẽti. dicitur eni fuisse in mora qõ ẗ et verum nisi tuer se possit exepcõe legitima puta. longiquitatẗ loci. v. vp. q. ij. si quis in cognitus. Itẗ pone m clerico qui non dẗ in mora solũdi quartã tertiam. si tutus est excepcõne pseripcõnis. a. de pscrip. de quarta. Itẗ pone p. l. ff. si cerpe. l. lecta est. C. si cõtra. vbi fuit hẽc vba. ubi ille qui tutus erat excepcõne dilatate sortis p tertiũ pactũ non dicitur in mora. et sic non vemũt vsure ut ibi. ad id. ꝛ. ut litẗ nõ ꝛ. qm. C. si vero alter. in si. Potes etiã exẽplũ re p ea que dixi. s. e. imputari nõ debẗ. Et nota q ut dixi. s. e. mora sua culibẗ. ut quis dicatur mora suis nece q scias vel scire debeat se debere. si ille qui tutus est excepcõne legitima nescat se deb. ere vel nescare debẗ. g non est in mora. Item nota q dicẗ excepcõe legitima. que est cã est obligatus iure naturali tutuli. si obstat excepcio pura pactũ de nõ pe. vel fris. vel est obligatus iure naturali em. Et facit qõ circa mdebitũ no. i. q. iiij. in fi. et de solut. is qui. et intelligitur excepcõ illa legitima que replicacõne nõ elidituꝛ. pone exẽplũ. debebas mihi. x. tibi feci pactũ de nõ petẽdo ẗ p meũ vel furoꝛis tpe hoc feci tũc excepcõ pacti non est legitima q elidituꝛ replicacõne furoꝛis vel meus. e idco dicẗ in mora fuisse. et

Idem m filiũ. Sed o. g. ꝛ. p conomus qui i fauoꝛẽ ecẗie cõstituus est eccĩam vacarem gratuare nõ debẗ. xvi. q. vi. caritatẗ. Itẗ pone p dec. de reg. ad aplicã. In religiosis vo nõ mẽdicitũ p dec. e. ti. n. o solũ. s. e. li. et. c. se. Itẗ pone p. l. C. de. pcuꝛ. nõ eo minus. vbi fnia. p minore lata qui sine curatore cãm egit bũ tem. vñ dicẗ ibi ex eius. minoꝛitẗ eras in dãms subuemre nõ in ꝛeꝛ. p pere g sũia obesse obsuentẗ. e habes idem. C. de legi. l. q. fauoꝛ. ff. de legi. l. nulla iuris. n. xci. 7. p sequẗ ut ibi vero biq. xfacit m aut. de illustri. 7 qui sup illos fuit collac. v. ubi licet oessum sit clarissimus q p. p. curatoꝛem agere possint mẗ bilomin. ꝛ. p se agẗ si voluit nec cogẗ pt adiũsariusf mnoꝛẗ vti bñficio restituõis m mtegrũ sibi oessõ cõtra contractũ. ff. de mino. l. si. ubi ex Cõtra. s. e. li. de pben. eu de non faceꝛ oral. So. illud facit foꝛma mãdati. et facit qõ dixi. s. e. plus semp. Itẗ. s. a. de mu. pe. pꝛoꝛẗ iam. ubi cl'a. ap ella cõne remoꝛa. mpetrãtius fauoꝛe ap posita in lesiõnẽ ꝛeꝛoꝛ queꝛ. ꝛ ipsus. So. ibi. q. id locum habẗ qñ pceps aliquid oceẗ ad instantã peritis hoc cũ motu. ꝛ po. puta minoꝛibus. vel ecclesijs. Et sic etiã ꝛiꝛdeꝛur ad dec. de osti. cã omnes. ff. q quisq; uꝛ. l. i. e. pbatur. e. ti. l. iij. et facit optime ad hanc solucõem. s. e. li. de pben. si motu. ꝛ po. Itẗ. s. ff. de iuꝛ. aumul. q. vbi lata fnia. p me sup ingenuitate pdo us. a. nulꝛ. 7 si hoc non mducẗ fnia. si tacẗa ma re ꝛeniũ acõ. q. eligẗ do vnũ ex oꝛtaꝛijs alteꝛi ꝛeniũcio. s. de elec. ut. qf. C. de iuꝛ. l. vi. Itẗ. dẗa. C. de qõmbo. l. idem. v. fuis pro dñõ nõ ꝛoꝛquetur. So. nõ possẗ ꝛoꝛqꝛi. p dñõ quin eꝛas. ꝛoꝛqꝛetur oꝛta eũ. q. p utnaq; pꝛ ꝛeliũs dicẗ unaꝛ vẗa tem. Itẗ oꝛta. C. de uxoꝛis. l. die sabbati. ubi pcipitur q iudeꝛ nõ oue mãtur nec ouemãt in solẽnitatẗ suis. So. special e est. apter ꝛeliquiꝛatẗ. vel possẗ dici q oceẗ illius pulegẗ non sẗ in fundo. ꝛ pꝛijs. Itẗ cõtra. ff. de pice omo. rei ven. l. si ymaꝛ. ubi in fauoꝛem emptoꝛis vina emenꝛis excepta fuerunt acida et mucida et ꝛi i pe emptoꝛ illa multo ven dituꝛ. et habẗ non possẗ. So. ibi nullẗ fauoꝛẗ si uis cõ. dic aut de gꝛa vel fauoꝛe loquiꝛ. qõ ẗ. ꝛ. aꝛtie oꝛta iuꝛ cõ. fm acẗur. Itẗ signatur oꝛta. ff. de auctu. l. obligan. C. hẽditatis. ex in ſti. de aꝛti. tu. C. neq. vbi dicẗ ur q pupillus non pt adire hẽditatẗ etiã locupletem sine tutoꝛis auctate. So. in ꝛbis quibꝛ cerꝛi ẗ ꝛ odictionẽ pupilli effẗ in eliꝛẗ. ꝛ valeꝛ factũ a pupillo etiã sine tutoꝛis auctate ut si fenatur. p eo fnia ut. m. l. non eo minus. In ꝛbis veꝛo quibꝛ cerꝛi ẗ odicõnẽ pupilli deteꝛioꝛẗ. ẗ ostituꝛ ut si aliqui se obligẗ vel actõnẽ cedat factum sine tutoꝛis auctate nõ tẽn. C. de auct. pstan. l. ij. et. iij. In ꝛbis veꝛo quibꝛ tutoꝛ ẗ pt an pupilli odicõ. ꝛ. ẗ ꝛituꝛ melioꝛ vel deꝛnoꝛ ut in hẽditatis adiẗtõe. q potẗ habẗ latẗ. a. onera factũ a pupillo sine tutoꝛis auctate nõ tẽn. ut in dictis oꝛtaꝛijs. et fauoꝛe pupilli ne onꝛẗ. o. mplicetuꝛ. ff. de acquiꝛ. hẽd. l. mꝛe. ꝛ. e. l. pupillus. Et hoc regula habẗ veꝛitatẗ in sui oꝛtaꝛio. sc. q penavel odũ non ꝛbi ouerẗ in pmis. y. vi. q. i. l. legi. e. de sep. ex. sive ex. eli sius. ꝛ. ff. de l. ꝛ. fi sius plurũ. q. q au

Nullus ex ofiio. hoc regula sũpta ẗ ex. l. ff. e. tẗm. e. ti. l. ofiis. Racõ huius regule colligẗur ex canone. xxiii. q. i. q. 3 pcipitur. ex dec. d. ar. cũ oli. ex. l. ff. manl. ti. m fi. p quã exẽplicare potes ei ibi de hoc. nullẗ eni teneuꝛ ofiũ sequi imo exploꝛare deliberꝛe debẗ. ap sesp fiũ an sibi expediat. nec ne. ut m. p dic. in ꝛbo. fi. aut ẗ ofiũ sic fraudulẗũ. bi obligaꝛur cõsulẗs. ꝛ. ꝛ. duꝛet. ꝛatio sup dicta. et ẗ ratione fraudis exẽplica. p canonem

lex. vi. di. tãta. s. re renũ. sane. ff. de volo. qs fi cũ scires.
Nota igitur vbi reuertet circa hoc aut ofiluũ datur circa cõ
tractũ vel quasi aut circa maleficiũ vel quasi. Primo ca
tractũ vel quasi aut circa maleficiũ vel fraudulentũ. tunc
nõ teneur ut ff. in sup. dictis in rito. ff. de volo. eleg. iter.
in fi. aut est fraudulentũ. tũc teneur actõe de volo ipsi
cui o filuũ tedit. ut
in pdic. l. q. fi cum
scires. vbi ille qui
volo se michi cõsi
luit. e forte fui lu
cri cã mutuare debi
tori in iconeo tene
tur michi actõe e
de volo. ad ff. de
pset. l. j. In se
cundo casu. fi cui da
tur circa maleficiũ
tũc teneur o fiuleũ non. ei illi cui ff. illi cõtra quẗ cõsiliũ
dedit. nec tũc teneur actõe de volo. fi eius maleficij no
mine. nam si cõsiluit occidi homicida. ff. l. di. si quis vi
duam de homie. sicut dignũ. fi consiluit. seruo ut fugẽt
vel furti facẽt teneur furti vel seruũ corrupti. ff. ff. ff. s. cor
. l. ii. vbi autem. Si cõsiluit titiũ michi iniuriã facẽ. tene
tur michi actõe iniuriar. de pe. di. i. nõ solũ. ff. de iniu
riis. l. non solũ. Item v biciũq; cada in nomẽ maleficij.
Ipse autẽ cui dedit cõsiliũ non teneur. tum q; scire debe
at id sibi non expedire ut. s. dixi. nam q; ex improbita
te sua nullus consequitur actõẽ. ff. de furti. ita q; fullo.
dixi. et ergo inter mandatũ. cõsiliũ. nam mãdator obs
ligatur mandãto. sed non cõsulens cõsulẽto. ff. mãda. l.
vij. et. mãdatũ. Cteria genera. vbi de hoc.

Excep cõnem obiciẽs. Pone casũ. s. de pscp. illi. ff.
de excep. l. nõ utiq; et habes. bene vba. s. de excep. cive
neralibus. Et p sequẽ hanc materiã ut ibi no. Et aduer
te. q. mutabilis videtur. hec regula. nam si ego excipio
de pacto de nõ petendo videor. o fiteri debitũ fuisse. fi dico
interrũpi. pscpcõẽ vide. e fateri. fe. pscpissse. fi dico. ẽ te
pscripti. ergo primo id ubi debitũ. erat. q; pscripti. et fie
actor mi amouẗ. debẽt cogi. pb. ire. q; excipiẽs. tñ. et. fac
ad ff. s. de cõfac. pteca. n. ei. ideo diceritur quidã hic lo
qui de excepcõne nõ nu. petendi. et filiõ. in quib. re. mi fa
cetur. ut no. in dicta. l. non utiq. ff. scõm ff. michi videtur
hec regula sup. fua. ripius nulla dubitacõ. Dic q; p hu
ius regule racõ. in plex est. Prima. q. licẗ dici fecisse pa
cum de nõ petendo potuerat esse q; illud non esset vere debi
tum vel naturaliter. tñ vel nullo modo. Ideo dicam
interrũpi. Forte nõ erat o plea. pscpcõ. imo hic dicẗ vi
dere. q. plea nõ fuerit dicẽdo. me interrupisse. vel si co
pl. ea fuerat sine nullo fuerat. bona fide. Item i alijs ex
cepcõnib. Sctia. q. p excep. cõnẽ nego me debẽ fi. p ip
sam de mẽcõne actoris dicerer. o fiteri. eadẗ excepcio du
os. s. varios effectus habẽt quo d esse non. ff. de fo
liũ. qu homme. Qual et de bap. et eius ẽ. maiores. cũ igi
tur. excepcõnẽ negem interrõnẽ. aduersarij non ẽ co
gnũ me p ipsam dici fateri. Tercia. q. reus. p illegi ta
tus. et ut possit. p onẽ duas excepcõnes. ita. et tamas
ut. dixi. s. e. nullus plurib. fiquit. q; expsse dicere posset.
nego. te pscripsisse. et postea fi pscripsisse interrupi vel ne
go me. p mississe. et postea pactũ opõnẽ de nõ petendo
fie dicẽdo. tuã pscpcõnẽ interrupi. vel pactũ de nõ p ere
de fecisse. vel bijs similiẽ interrõnẽ aduersarij nõ fateẗ
cũ adhuc dicẗ possit nõ. p misi. nõ p scripsisti. sic de sim
gulis. tutius tñ est ipsi reo sic dicẽdo. nego me. p mississe.
posito q. p miserim michi pactũ de nõ petẽdo fecisti. et
sic de singulis. ad ff. xiij. q. j. in pñ. et nõ. in pdic. dẽ. cũ

Excepcõnẽ obiciẽs nõ videtur de intẽcõ ne adiũsarij. ofiteri. Ve otra ius. Idej.

penabilis. et in pdic. l. nõ vtiq. Si q. hec forma. ỏ bou
tocẽ mẽri vbi cõsciẽtia. veritas est in omnibus. ẽ am
plectãda. cũ pius aias. tẽnũ lingua. o potuat fieri cru
dita. aut in. pbemio. ff. in fi. et facit. q; diuis. de ofe. c.
i. Sed nota. q. tẽ. q; dicit. de regula. in excepcõe. in
telligas. in replicacõne. vnde licẗ excipiẽs nõ ofiteatur
aedõẽ ita nec re
plicãs excep cõnẽ
eadẗ de causa licẗ
eni se baby excep
tio ad actõẽ. ita re
plicacõ ad excep.
tionẽ et implicacõ
ad replicacõnẽ. et
ff. sans. pbatur. s.
de excep. dilect.

Fiunt debent vtiq; p infe
cũs haberi. Idem.

Vel pari delicto vel causa
potior. ẽ ditio possidentis.

Quare otra ius fi
ant. Pone ex
empla que dixi. s. e. nõ pstet impedimẽtũ. Ite. xv. q. ij.
mpialis. vbi sũt hec vba. et. s. e. li. de regula. nõ solũ. et
. s. de restitu. ij. et. C. qe legi. nõ dubũ. vbi de hoc. Obiciẽ
ad hãc regulã de mrimonio. o tracto post simple. vouẽ
qõ reni. s. e. li. de vo. c. vno. et de tracto post mter dicti
ecclesie. s. de matri. contracto. o tracto inter dic. et. per totum.
et inter compares. ex cathẽsarum. s. e. li. de cognacõe
spiritali. e. in. ar. de fiũa fili. pdicõ. relata. q. tenẽ. q. vi. bij
buũ. et in ecclia. o fectata. p alienũ. cpm. ut. vij. q. i. epis. q.
dio. cesi. et de omibꝰ. que fieri. pbibẽtur. ri. facta. tenẽ.
Tẽ obiciur. de bijs. q. fũt otra ius. et posteã. firmãtur.
que allegaui. s. e. nõ firmatur. So. gnãlter. dixi. p. fesin
Io. qui. fi. no. x. di. vides. et. B. qui. tẽ. no. de spon. duo. c.
ulti. in ulti. glo. et acqr. in pdic. l. nõ dubũ. hanc regu
lam locũ habẽ in bijs. que gesta. bijs. pbibẽdis. cas.
Cõtraria in bijs. q. tpalem. Vel die hãc regulã vera. nõ
eodẽ vel alio iure rollẽur. et sic intelligũtur otraria. Vel
die q; illa nõ fũt directe otra ius. q. licẗ ius non affirmãt
nõ in plene resistit. Quidã tñ distingũt volueruẗ dicẽ
tes. q. aut ius. pbibẽ. et addit. q. fi otra. pbibẽdis. fut
non valeat. aut simpliciter. pbibẽ. In pmo casu. hab
at locũ regula cũ fuiũ. oct. In secũ habẽ aut locũ. otra
ria. et fua filia. et. facit. ad ff. s. de regul. ad applicãs. fi. hec
distinctio reprobatur. p pdic. l. nõ dubũm. vbi habes
expsse. q; sufficit legislatorẽ aliquid. pbibũsse licet non
adiecerit. fi otra facẽ. fuerit nõ valẽ. Ite obiciur. de ma
leficijs. que otra ius fũt nec eũ habẽt. q. inserẽt. de
hoc regũ. a locũ habẽ. vbijs que tauure. fornicũ. et. cũ
et facit. q. dixi. s. e. ti. nõ pstat impedimẽtũ. et illud
addẽ. nam mrimonii nullũ inter dũ nõ habẽtur. pnsi
eto. mo pstat impedimẽtũ. fcõ. et electõ nulla immũ
pstat impedimẽtũ. fcõ. q; dicur no. de elec. audins.
Si pari delicto. In quantum hec regula dicit. de delicto
sup. ta. et de li. ff. e. tit. cã par delicti. In quãtũ dicit. de
sup. ta. et de. l. e. ti. in pari cã. Pone casũ in delicto. p ci
. xiij. q. v. nõ sane. In eo fc. qui repetit pecuniã. q. cũ di
dit. p miquo iudicio. Ite in eo qui vsurãs quas solue. b
petit. cũ ipse fit i pari delicto. de vsur. q; frustra. Ite p
ff. de odi. obtur. cãm. l. ubi aũt. et. l. se. ubi habes. q. no
repetitur. q. pter. sup. rũ vel ut male. ut dicẗur. nam de
de causa pone p tẽ. s. e. li. de pbem. fi. a fede. et. p. l. ff. ti
. v. obli. si seruũ. et sequitur. vbi ti. q. cũ quentur. tẽ non
no. et par et veritusq; cã. potio. e quitenẽ. q; quesitũ
tur. Et aduerte. q. male videtur. explicũ. et tẽ. illa p
a sede. nam ibi non par cã. q. fuerat vm collata. p
pãm. alteri. p otãmarũ. fi nõ quentur. de paritate quo
ad prãrem. oferciũ. fi de paritate quo ad ptis. q. cũ p
mio collata fuerit. dubitatur. et sec. in hac. pari cã. p

potior erit o ditio possitérti. Et nota q. ꝗ exhibetur fa
or eo q. absoluitur in pari causa vel delicto. C. de odi.
ob tur. cãm. l. ij. vñ ꝗ dicé ó sueumus q. in pari delicto
vel causa potior sit excipiétis odicó ut ꝗ pdicti in iuriosi
ad ꝗ te dcef. ꝑ ben. ex tenore. de adul. c. pnl. et ulti. Con
tradicé videtur dcé. illa. de ocef. ꝑ ben. cũ sup. ꝗ solue ut is
bi m glo. q. mi pit
Quid ergo fiet si fra
Quum non stat
p eũ. hoc regula
gula supta est er
. l. ff. e. ti. l. iure ci
uili. Pone exemplũ
abrahe p quẽ non
stent quo minus
seõm dñi ꝓceptus
filiũ molare. vñ
pnte apud dñm
gratum fuit ac si
mo laff. xxij. q. ij.
ꝓbaiuit. et. c. fe. Itẽ ponẽ i eo qui impedit ne ad eũ cita
tio puenat. ut. s. ut lit. nõ ors. qm. q. porro. In stipula
tione. ff. de odi. et demon. l. iure ciuili. Itẽ potes ponẽm
libtare legata ut aliquid detur bẽdi et p hẽdem stat. C.
de odiõ. insl. l. penul. alias ẽ ul. et ides in alijs legatis. ff.
de odi. et demon. l. cũ pupillus. et m ms hõne bẽdis. ff. de
odi. insti. l. ij. Nota itẽ q. si m cbi. v. p. miseris si te vice
ro tacite videtur ꝗ actũ. ut resistẽ possis. sic habetur. p
exꝑssa. ff. si cer. pe. l. cũ quid. Et nota q. vicit. p eum ad
quẽ ptinet. nam si stare p aliũ tercũ vel etiã p impedi
mentũ mei ipsius tũc habj locũ regula. s. e. imputari. q.
tũc licj non imputetur q. p me nõ stat ut ibi. tñ non ha
bebitur. p impleto. ut ꝗ. et. ff. de odi. et demon. l. quibus
diebus. m pñ. Itẽ nota q. ꝗ libtas legata ẽ seruo. si. x. hẽ
di dederit et p hẽdẽ steterit quo mm. ꝗuo dederit illa. x.
pnte est. ac si impleta esset. odicó q. illebet erit. tenetẽ
tñ postmodũ ad illa. x. m si forte obtulerit et heres non
fuisset. C. de cõdi. insert. l. ul. Si dicit lex q. ꝗ testator le
gat libro. x. sub odicõe si cũ filio steterit. filius moria
tur. et sic p eũ vel p casũ in eius potestate. ꝗ stetit quo
minus odicó impleatur non ei debetur relictũ. ff. de adi
men. legat. l. seio. i pñ. Sed cũ stat p eũ. i. p factũ eius vel
impedimẽtũ ab eo ꝗ stitũ habendo odicó. p impleta. et
sic simpliciter vera est regula. sed ꝗ stat p casũ in psona
eius cõtingente distingue. aut erat relictũ ote placó e eꝰ
in cuius psona erat impledã odicó tũc nõ debetur relictũ
ut m p dic. l. seio. aut fauor e eius cui relinqtur. et eo casu
debetur. ff. de an. legat. l. menia. in pñ. aut dubitatur. eo
casu relictũ debetur quasi in dubio sit interpẽdũ legata
tarij fauor. e relictũ. si ex veritate vel diceturis aliud nõ
apparet. ff. de odi. et demon. l. ꝗstus libtis. et. C. de legi. l. i.
Quod alicui. Pone casũ p. c. lx vij. di. licet non sio
mo eo enim nomie michi nõ licj fem exercẽ. ita nec ali
eno. Itẽ p dcẽ. de falsꝰ. ad falsarios. sicut enim ꝗ po nomie
lisas ꝗ ales falsare nõ debeo. ita nec alieno. Itẽ nec nomi
ne alieno nec ꝗ o albũ ꝗ otio corũpe debeo. ff. de inf. o
indi. si quis id. in fi. Et nota q. hẽc regula vera est i ma
leficiis. Indecens enim est crimẽ fuũ omodis alienis im
pendẽ. ut in dicto. c. sicut nõ. suo. hoc dico q. delegatus
ex delegatione cognoscet de causa de qua ꝗ po nomine
cognoscẽ non possit. q. vi. si epus. ꝗ punit quos alias
punire non possit. de of. dcẽ. sane. ij. Et liberius nomie as
lieno vocat patronũ in ius q. nomine ꝗ po non pt. ff. de
in ius vo. l. quisitis. Et alacius qui nõ pt cam spiralem tra
ctare ꝗ po nomie tractat alieno. ut. s. c. li. de ꝗcur. c. i. et
ide in filio. Itẽ habj locũ in bijs q. ut demãdari possint
requirũt ordinis ãmim culũ. vnde sicut suo nomie sacẽ
dos simplex nõ crismat in fronte. nõ ordinat ad sacrosc
ita nec epi suũ mãdatũ. cũ tali demãdari non possit. et de
hoc de ofe. ex. vel alta. aqua. et facit qõ bijs. i. e. ea que.
Quod quis. Potest quis p aliũ indicare. lxij. di. tibi
ꝗuo. p aliũ mrimonũ ortaḃ e. s. e. li. de ꝗcur. c. ulti
fic. ff. de ꝗcur. c. pnl. li. C.
ff. ff. de sta. hy. l. ad
reusa. in fi. hoc re
gula fallit i eo cui
omittitur certũ mi
nisteriũ. s. de of. de
lega. c. ul. s. e. li. e.
ti. is cui. ꝗ o ptie. C.
de cadu. tol. l. vna.
. C. ne aut. ad id. d. j.
. q. ij. abolino. de
cleri. nõ resi. q. nõ
nulli. ff. de solut. ci
ter. artifices. Item
Quod alicui suo nõ licet nomiẽ nec alieno licebit. Item.
Quest quis p alium qõ pt facẽ p seipm.
in pnia fiscpiẽda. de pe. di. i. quẽ pemit. in pñ. quã ꝗ se
quisq; recipe debet. racó est quia qui est maxia ps pnie
ut ibi. Itẽ m eo viro qui vemã erat imperat quod p se
facẽ debj. C. de bijs qui ve. era. impe. l. ij. Item ao pt are
vel arrogare non pt quis p aliũ. ff. de atop. post mortẽ.
. C. neq; racó est. q. atoptio imitatur naturã. Itẽ fallit in
iudice qui p seipm debj recitare fiiam mi fit ep. s. vel sui
perior. s. e. li. de re indi. c. ul. C. de iudicẽ. aut. ad hec. Itẽ
in eo qui incepit oferre sacrim venitatis qui id p aliũ phi
cere non pt. xxiij. di. quoridiam. Item abbas p se vel ꝗ
to pt comgẽ monachũ nõ p aliũ maxime laicũ. de sen
ex. vmuersitatis. Itẽ dñs nouũ emptiro tã non p, pcu
rator. e. ꝗ se in possẽsionẽ induce debj. C. de iur. empho
. l. ulti. C. pnl. Itẽ qui ẽ m possessiõe fuit ut ꝗ. p aliũ
in libtatẽ p se agit. nõ p, pcurator. C. de asser. tol. l. i. et
regulariter in crimiali causa. ut. ij. q. vi. si quãdo. Itẽ que
fuit meri imperij vel gladij pẽãtis non delegatur. sm leges.
sm in casu. ut. ff. de of. eius cu man. est inf. l. i. sed si
sm canones. de hoc no. xcv. di. i. c. i. xxij. q. iij. illẽ. de of.
ordõ. q sed em. de rap. in arcẽ atu. et p se ridere debj. a
dultus qui cathegatur. nõ p aliũ. de ofe. di. iij. cũ. p pun
lis. Itẽ fallit in casu. s. e. li. de elec. cupiẽs. Itẽ m casu. ꝗ
. e. li. de imõ. iuris. et. ꝗ bigui. i. m casu. s. e. li. de offic. le. c.
penul. ij. Sm. et de ꝗre. c. ij. in pñ. hẽ ec igitur. s filia speãlia
fiunt. et nota q. etiã ecõuerso quedã p aliũ possium que
non p me. Epus clericũ fuũ p aliũ pt verberare nõ autẽ
p seipsũ. lxxxvi. di. non liceat. C. de ꝗ ep. cle. autem. sed
neq. Itẽ epus p aliũ litigare debj. v. q. iij. c. ul. Itẽ platus
clericus habens tpalem iurisdictõnẽ audit. i. iudicat de
causa sanguinis p aliũ non ꝗ se. s. e. li. ne cle. vel mo. c. ul.
Itẽ religiosa mulier p aliũ pt esse in iudicio nõ ꝗ se. s. e.
li. de iudi. c. ij. s. e. li. de elec. in clerẽ. tranẽo. C. ꝗ cũ eas. Itẽ
epus tũ cõnẽ gubernacõnẽ. curã viduarũ. ꝗ pupillorũ
et pegrinorũ non p seipsũ ꝗ p aliũ arbꝗsbrm sed vel ardi
aconiũ gerẽ debj. lxxxviij. di. epus gubnacõnẽ. et ibi de
hoc. et omia ista fuit etiã ꝗ alia ota regulã fm quã qõ
possium p aliũ et p me. Et accidit hoc vel racõne ꝗ one
cui hoc nõ ouenit vel etiã racõne rei puta cause crimina
lis et interdũ ꝗ alterũ ꝗ sequitur quas qõ ꝗ se consequi non
possit. ut. s. e. li. de ocef. ꝑ bẽ. c. aliũ tatẽ. et. ff. de sta.
hy. impator. ij. ff. que res ꝗg. ob. pol. l. aristo. sicut et ꝗ
bam pt quas tanẽ alius non tanẽ ipse. m si. de inof
ficia. C. fiiutor. ff. de atop. si pater. C. ꝗ buos. vbi nepo
tem ex filio atoptat anus tanẽ geminũ ex alio filio. et
hoc non tanẽ anus ꝗ tanẽ quidã extraneus. ad idẽ. ff.
de m ius vocan. l. quesiũm. cũ ꝗ. Et nota q. id dicimur

posse qd te inre possimus. hac igitur regula cereo loq
in hys q de re iure lor utiur vel somn. pte effecta. nō igit
sup hac dubitat regula. j. q. qui facit. p aliū. que g hanc
loquitur ut cta maleficia op hēdat. et ista regula loquit
de p tate faciēdi. illa de effectu iam facti. Itē nota ex hac
regula q p tu per se p ēs subsendēbēta p aliū. qd sic ut
no. s. de re iudi. cū
mter yos. in glo.

Homalis, pmis
fis. Pone exēpla
q posui. s. e. non ē
obligatorii. Et. p
sequē hac regula
ut ibi dicit. Et bēn
hec vba. xxij. q.
. iij. in malis, pmis
fis. et ibi dt ff p to
tam qōnē. Et no
ta q dicat m malis,
pmissis. nā licet
mala, pmissa non
debēt fuisse tū in
terdū mala, pmis
sa pura p voliv el
meū fuāt qd. ffuari pūt sine salutis ēne bisp dēio si
turam mēū itercessit de iuri fi. vēo. ibi ipdicta regula

Naterna tuus. hoc regula supra tu
te ex l. ff. de. fi. in l. m eo. qd plus est vbi vba ouēcta nō
fuit sufficit alteruti ē fcm. Pone exēplū p canōē. xij.
. q. vj. bone rei. in fi. s. de ff p. mter cetera. Et in viro qui
in cam soluti mfirmonij vote vel eius extimacōs restitui
p mnist. ff. de iur. co. plerūq. in fi. ad idē. s. de plul pact. c.
vno. vbi dr. plus petē cā in expēsis ordinatur q ex bu
obus alternatie debētis p se petit alteriū ad idē te ap
fignificauit. ubi tx ff. de ff p. ex pte. et fac te p ben. c. ff.
de odi. insti. l. fi bēdi plures. Sūt tñ quedā alternatie in
quibo debi oēo fuari. ff. de l. ij. cū pater. C. pnl. ut cū ma
dat restatore aliqd uari liberis aut hys deficientibo sfans
guineis aut affinibo q. tūc seqmur ordinē. Est ad fi ar
gō ipsi de ordīe sequēdo. xliij. dr. fit recto. in fi. s. e. li. de
elec. c. pnl fin ph. de pbēn. mādato. in fi. Cōtradicit ad
hāc regulā. in fti. deleg. C. fi g hāl iter. So. illō cū eligēs fu
it in mora. ff. de app. l. mādpiorz. s. e. li. de o fue. c. ul. e
fic no. li. j. pdic. de. ō fup. mter cetera. s. fac q dixi. s. e.

Sio ad agēdū. hoc regula supra ē ex l. j. cōtra eū
ff. e. ti. l. mutuus nemo. C. eui damn. Pone casū i eo
qui legitie pscripsit q fi. facit a possessiōe datur sibi ac
tio. multo fortius nō possit excep cō. xvi. q. iij. C. pr.
in pñ. ad idē. de pscp. illud. Itē o ductor sola ad sufficiet
ad non modicū tpus haby vtile rei vēdicacōs etā otra
dūm. multo fortius excep cāj. ff. de fup fi. li. C. q. ait. Ra
tio huius regule quā hic fti. s. e. cui licēplus vnum. licī
sed plus ē agere q excip. q qui pt pmū multo fortius
fcim ut hic. nam vtēo excep cōnem dari cui non datur
actio ut ex cōtractu. s. de excep. cū mter. Porō. Itē q mala
fide pscripsit fcim leges excep cōem habet adūsus o
mnē petētem. et q in possessiōe cadat nō haby actiōes.
. xvi. q. iij. C. pr. v. g. fi. ex. C. de pscp. xxx. vel. xl. an. si quis
emp cōnis. vbi acto tpe rolitur vetus durat excep tio
ff. de vsi excep. pure. C. ul. et vent in opēsacōne qd nō
venit in petitōne fcim. l. ut debitū naturale. ff. de op en
. l. ei. ī. et fcūdo mter dū vent in petitōne qd nō in ob
pensacōne. fiat et vrdē in tepolito. C. de opē. l. ul. et. s.
tepoli. bona fides. nā sp ēciale. Et adde qd no. s. infin.
quēadmodū in glo. nā cui. Et dic. q ad agēdū admis
titur otra eū otra quē excipe vult. hoc dicōne obīte qd
dicit ur de publicianā. nā habens publicianā actōes cō
tra alios excipit non otra dūm. ff. de public. l. pnl. et ulti
et ioē in fslitg. hoc aūt regulariter in possessione indicet

C. loca. e. odue. l.
fi quis. o. dolo cōmis.
vbi. q. ut ius pos
sessoris in die fēcē
tur. sic ad omnia
possessiōē restitui
tur. p ot agit. et fa
cit. qd dr. s. e. to
lo. nā ut ipsi dōnē
agente possessiōis
nō admittitur ex
cepcō tñ admittē
actio. de rēs ipsa.
in tris. et. c. fe. et
gñ aliter agēs pos
sessoris retetur q
fto, pte atis. agē
tū tñ nō excipien
te. de or. cōg. e. ulti.

C. de rei vēdi. ordinij. de concef. pben. post electionem
in. fti. de ap. cōfirmatis. p. in fi. de accusa. accedēs.

Si facit p aliū. hoc regula supra ex l. ff. e. ti. l.
q mālu alterius. Pone exēpla i regula. . p. sequē ē ut di
ri. p. e. pt. qs. Ero ēnō fup habūdat ē regula pilla. ut ibi di
Actū legitie. hoc regula supra ē ex l. ff. e. ti. l. xii.
h. q. m abiguis. q. i. exēplificat i eo q. ornat mūmo
mūs. p ol tea fact. ffuāt osius. xxxij. q. vij. e. ne g. tuno fo
Itē i supuenīēte affmrat. ff eo q. co. s. fa. ux. fue. c. pnl.
Itē in ato pcōe fup uenīēte. ff. de ritu nup. app. mūs. ipsi.
et. l. si qua. Et nota. q. habuisti aliā regulā p ot ratū. s.
. e. nō firmatur. q. licī cafus supuenīat a q pōnit mēto
ari non firmatur qd ab mīcō non valebat. ut ibi. gō ri
mūlig. as ut ibi dixi. ita q. a pōnāpio factū. et. tñ mī
nō ratū. et ut h supuenīat casus a q nō potuit mēbar
riue. h. Et o cor. ad hāc regulas. ff. de iure actū. p. lōr
eni. ibi dicit textus. nec eni corrūpi aut omutari q ve
cte tēfactū ē supuenīēte defecto poterit. Cōcor. ad hāc
regulā de iur. pa. o. fuitat cōibo. de oū. om. plac. de eo qui
og. cō. ux. fue. disc reconē. q. xxj. i hys uribo nō est nota
q dic retractari. q. d. pt cām supuenīēte nō rescattur
ac fi fuīt nō fuīt. fcm. Inter dū tñ. pter supuenīēte cū
mpedītur eius effectus. qō fīme fcm eat. exēplificā
canōē. xxvij. di. omūiter. et. c. ulti. ato. de et ch. egro.
pb rm. et. c. tua. cū fi. et eodē mō rūdetur ad leges q. p cō
trarijs signari fole. ff. de uōi. fi. a me. et. s. ff. ad lacēg.
q. in eū casū. i quādo dr. q. iudicū soluitur p arrogatij
eius. ad. q. fīē constatur. erā. q. dauenīt i eū casū quo a
pōcipio nō poterat ofīsē. i. m. l. q. ti. simile. s. q. cessē
actō legis a quil. qñ seruus mortifere vulnerans liber
fcūs ē. q. iam m eū casum deuenīt. q locū. hrē nō pote
rat. s. tē. tacō. q. aquilia damnū respicit.

Sod alteū. Pone exēpla q dixi. s. e. n. q. a iure. et. p
sequē. ut ibi dixi. et i regula pulcgēl pōnale. et ecō. ab
hāc. i. e. m argumēti. . m dno. q. ad fideē. m fidēi
Rustica fidi. Pone casū quo ad pūm. xxij. q. v. ij. for
ma. Itē in eo qui interpōita odicōne, pmisit. cum ut a
liquid facē. de infinī. puerīs. ij. ubi de hoc. In eo qui nō
vult rāfactō, iterpōita obfuāē. C. de pac. cū pōnat fi.

Concordat. xx.v.di.esto /Siect.9. ibi. cur ego te habeo ut principem cū tu me nō habeas ut senatorē. Sj nonne So. ut ibi no. e m dicto. c. quemadmodum eni veru ē cū ipe ō. xxxiii. q. v. q. de pari. vbi di. q fivir i vxor pari cōsensu ōtinēāvouent vno habente alter pseuerare debet. So. ibi nō fuerat fides hominj. puisa ē deo nā sme vella. dicōne impleri debēt que deo voueūtur. xxxij. q. viij. c. vno. ibi. Et vnde q ē hoc vx. o. adulterata fuerit mchilomi? vir peccat adulterāto. xxxij. q. vi. c. i. per totū. frustra igit debitū petit qui qd deb; nō impedit. et frustra legis au xiiii mūocat q ōmittit in lege. de vsur. q. Frustra. ibi de hoc. Sōnū nota q ptes sibi ad mūicē aliqd sub pena. p mtruit. vna ps pmo frangit fidē. aut expedit magis alter pti pena. ē sequi. ē stare pacto vel o. tractui aut magis expedit sibi fidē rumpe. In pmo casu licet sibi fides fie. Facta ipse eri. p sua pte fuet. qdē. sic pena pet. poterit cū effectu. In secō casu secure fraigat. fidē. sed dicimus pena. nr. mutua op. sacō. ut. s. de pcms. o. stutum. s. fic illā. de. intelligas. et. ē ibi no. Et. ē ad. ß simile. qō no. de ouē. tu sup. sponsacōne cū aut expedit magis rebabē rē. pā aut retinē rem quā possidet. m pmo casu agat. i. scō ex cipiat. ß no. ß. de o. cog. e. ul. de posito. pter criēlectū pson. Pone ca. m. ep o. men. ob ß eni non debi ecā a reo sua expoliari. xv. q. vi. ß epm. ibi de ß Iste pone i. pcurator. q falsauit instrm. q. pter ß nō pdi. eccia cā. n. de excep. cū venabilis. ut. de delictu turcoui. nō obligat. pupilli. ff. e. tu. l. neq. et. ff. de tabul. exhi. l. pnl. Cōtra. xv. q. ij. placuit. ij. vbi delictū plat nō reperentia rem eccē. astica noq eccē. ad ide. de pscp. c. i. e. p totū So. delictū aliud in facieō. ß nō pjudicat eccie ut ß. ē aliud in omittēo. et ß bi pjudicat. ut ibi. Ad hāc solucō nē ō dicit. xx. v. q. ij. ita nos. v bi delictū qō est in facieō pjudicat eccie. So. dici pt pm. To. q ß ibi no. e m o. c. ſi epm. q. hec regula intelligeur de detrimēto facultatum. illo aūt de detrimēto honoris. Vel potius ibi no. de limquēādo q ecce. Ad hoc otra solucō. de cēsi. cū olim. vbi delictū qō est. i facieō. noq eccie. de imte. re. audinf. vbi delictū qō ē m omittēo nō pjudicat eccie. Sanis cōgrue possj distīgui inter indicialia. e. iudicialia ut in dicialibo indicoq. fauore fue. fue in facieō fue. i omittēo. nō pjudicat eccie. et m de. auditis. bi pjudicauit eccie de delictū qō fuit m omittēo. ß fuit. ē stituta. s. fic non ē ō. In de. cū vena bilis. dici potuit ex indiciale vel ibi solus. p curator. deliquit. m facieō. i. instrumēti falsauto. Item ō. lijij. di. ij. seruus. v bi pjuitur epis. ß. p vno suo duos. ß a dē debi. ß illud facē. de. ap o. ß habj. nō de bono. eccē. p ter hanc regulā. Iste ß. de o. cog. cū dilcūs. vbi. vol. violēia abbatis eccie. no cere. videur. ß ibi soluuntur. p. ß. m. ij. glo. ſ. q. ibi delictū fuerat omissum. p plasti. i colleg. qui cōcato o silio. Et ode mōo soluntur. C. de sacrosanc. ec. l. ubemus nullā. ibi. pter delictū pson. officium nauis eccē. Et nota q dicit. b. e regula delictū. q. fm. p. ay. huius vocabuli. fighcaconē videur loq de eo qd cōsistit in omittēo. fm ea q nos. s. e. pactū. tū illi fighcaconē nō sp. statur ut ibi dixi. Iste ß. qd dicit. pson. e. intelligē possumus de. Plato. et. ē vulgaē dīoq. meoq. anglicoq. ō. sp. ex pte. s. pson. et de ap. bone meoris. vel indifficte de qualibj pson. a itelligatur cuius delictum eccē non oneceb it saltem cū effectu. q. daretur. ē stituēo. vlq. ad q. diēmūi tm. m. fic causa pl? epis. da. regur. ut. s. e. li. de r. ß. m. iter. c. i. Anom. o gru. ſit. Po. casu. m filio pōm bēdē. q. succedit. m honore. ut. ris. pronatus. sicī onē. defendandi ecē am. succedē. de. de. xvi. q. vij. filij. ac nepotibo. Iste pone in Plato. q. succedit. in honore. sic. in onē soluēdi. pte cessonis debita. p eccie utilitate. o. tracta. s. de solue. c. i. idē. in. indice. ff. de iudicē. l. mortuo. indice. q. cū indicē. o por tuerat. Iste cū ei q ß. ß. substitutus. ē. sequi. o. porq. ad. idem. s. de offi. del. qm. abbas. e. o. co. ad hāc regula. c. di. rōma. e. s. e. q. ß. sentas omis. Et. q ß. ibi. dixi. ß. adde. e. q illā regulā. pt. ēnā. ß. solui. ut. ſ. succedat. m onē qui ß substituit. i. ho. nore. ad. ß. vl. di. non nos. sumtur. ex. l. ff. e. n. q. pter Argumētū. hec regula. necitatē. Po. casu. l. v. di. c. i. vbi ex necitate epis. pter mistroq. de cētū monacho. p missum. fut assum. ad prochiales eccia. s. cessante. de. necitate. m argumētū. trahi. nō debi. ut ibi. Iste. p. de. s. de elec. cū in cūctis. ibi. ne. q. ß. huisdā. p necitate epis. i. de. Et alienaco sacroq. vasoq. pter necitatē. ē dimēdoq. capituloq. o cessa. ad sequēnā. trahi. nō debi. c. o. sacrosanc. l. nipnl. q. incipit. sancimus. Et. o. co. ad hāc regula. s. e. q. a. iure. e. s. e. q. alieu. nec fuspsuit. hec regula. pilas. que loquūtur. in eo. qō. o. cediturq. ob fauore. vel. ob gram. dic. in eo. qō. o. cediur. ob spes. Et dic. etiam argumētū. q. di. iuista. vel. arguēs. nō debi. arguē. de eo qō. inter. dū. ex necitate. o. cessum. ē. q. argumēta. de. illo. ad. pentius. filia. p. cedūt. ß. inter. tpus necitatis. vnō necitatis. nō est. filiuto. q. nō. p. cedit. argumētaō. Et. o. cor. ad hāc regulā. xxx. v. q. i. c. i. p. quod. etiā. expēlificā. potes. nam. a. principio. gnis. hiam. licite. etiam. fratr. cū. ſo. rore. q. ex necitate. id. fiebat. hodie. aūt. cresuit. biūmi. ge. mus. ſ. blata. ē necitas. vide. o. nō licite. otrahitur. ſ. quartū. gradū. ō. san. taffi. nō debi. c. de. pa. q. ß. di. ſ. l. s. i. n. ut. bi. pter necitatē. famis. licī. filuū. distrahē. qd. alias. nō licere. Et. nota. ex hac regula. illē. ghale. q. cessante. ci. cē. fat. effectus. de. iuriur. et. ß. epus. m. ß. de. ap. cū. cessante. de. pe. re. cū. m. firmitas. de. quo. dic. ut. no. de. renū. p. ē. frāsiaconē. lxi. di. ſ. hnjs. omibo. xix. q. ij. duo. cessante. igitur necitate. pter. qua. dispensatū. ē. cessat. o. stutū. c. i. q. vij. qō. p. remedio. qō. veru. est. circa. facē. da. nō. circa. iam. facta. ut. ibi. no. et. de. iuriur. et. ß. epus. m. ß. ad. ß. s. e. factū. legitīe. et. ē. etiā. ß. veru. nisi. vtilitas. succedat. loco. nōcitis. sicut. est. de. monachis. de. dmādis. ut. p. hanc. xvi. q. i. ſiūt. nōnulli. m. ſ. ria. hec regula. ſupta. fut. ex. l. ff. e. n. q. pter. Emo. ōt. plus. in. ff. e. tu. l. nemo. plus. Pone. ca. i. q. vij. day. bertū. de. vonaē. inter. vi. i. vx. nup. ubi. fut. hec

verba. ff. de acqui re do. l. ex dicto. Et facit ad regulā
a. de pig. cū cōtra. Cōra. de dec. fuffrāganeis. vbi mane
dat a reos. q. vsfructus non est pīnp suffraganeos ose
crari. ff. de acqui re. do. nō ē nouū. vbi creditor pignō
distrahit euīn. do
mnuū nō habet de
ose. di. iii. fole. us
bi etiā hap. si mi
tur q. nō habet fo
ut no. q. i. c. e. q.
hoc ē gnale illa fuit
specialia. specialita
tis rationem facile
vidē potest cū ex
tro no. h. in p. de
de. inup. et de uire
pa. cū ita. i spēale
mb. a patrino aut in
fi. lic. o. fole. et de
mādate iuriscicti
onis. et. g. a reos. o firmatus. tem. dare pt epis qui ose
crari erāt ut epm oferē. Et in creditore est spēale sicut
in tutore. curatore. C. de admi. tu. l. ul. et. l. lex. q. im. pe
ratore. insti. de re. dui. q. medii. In iudice. insti. de obligā.
. cīsi. in executore. ff. de euic. fi pignora. In vsfructu for
mali. ff. de vsufruc. l. q. nrm. In eo qui bona fide emit a
male fide possessore qui tuc. pt. insti. de spētia. c. q. aut.
In eo qui tenet iu. ff. de acq. re. do. l. ergo. Qallumo.
In bona cōne libtatis. insti. de lib. c. iuli.
Et noto prē. Pone exēpla q. dici. n. e. plus semp. et
plequē ut vbi. Et o cor. ff. de excep. rei iud. l. si quis cum
tou. pen. ff. pīnm petit. excep. cō rei iudicate nocer. nam
pīs in toto et. n. cor. vim. q. vi penalis. xxvi. q. iii. mēri
ces. de pēn. C. hoc ioc. casum. xvi. qa. frater nr. vbi
ff. gnali. ocessione. Po. gnalis amssio facta legato
p. nam nō exercitur. ad cās fiti. Tē pone. p. e. i. ff.
de pecū. re. si epa. vbi habes. hec verba. Tē p. l. q. que
res. pig. obl. posl. i. vbi in gnali obligacōne pignoris
nō ve mutuo vera aliui. et. q. qui vers. iuriter non ē cre
ditus. in spēaliter obligātis. et facit op. ne. s. et. h. o. ffi
vica. cū in gnali. Et nota q. nō solū in obligāis inspici
mus id q. est verisimile. si etiā in gnalibo. de pīno. s. e. m
inspicim. q. de ēdo. si in eo cor. e. ff. de pecū. li. qui pe. alij
actū stra cōnē cō cedat vtedur pmittē gnāliter. qō spe
cialiter pmissiūs. C. et. ff. de pig. obli. gnali. verū quas
quis habuit habituī sue fit. et in eo cō mehtitur. q. veri.
simile. et aliquē spēaliter obligātur. nō fuisse. ut puta
fuipellex. Tē vel is reliquēda. t. debitori. Si q. mīnr qui
fecerat. que fit illa. q. verisimiliter i. speciē nō dicūtur. o
cessio. Quōdo. ff. cognosci ex impossibili. vel mibiliā
vel. bona sepa. cōne ut puta. mīnsteria. annis fuie vel que
ad affectū nō pīnēs gnali obligacōne nō venīt ut. m
p. dic. i. obligacōne. et. l. se. et. p. bat. oprie. C. cōi. i. virtuf
q. iudi. l. possessionū. ubi habes. q. possessiones in ho
fuit. aspiciētā. debēt. iuisch. q. penes vnūquēq. mēg.
familia rem. ac. ut. pater. a. liberis. oiūs. a. viro. frater
a. sorore. nō sepentur. Et nota ex hac regula verbi. gē
nerale restrīgi. ad id. q. s. e. h. de. hp. c. ij. c. e. si eo tpe. de. p
ben. cū cui. et. e. q. iuis. cū si. Tez. facit hec regula. ad. qō
nem. de eo. q. h. aliquē tenetur aliquē cōtra omes. mutare
nīquid bona se vel filios. et. nō. de. h. xvi. q. v. de. rōma.
in. p. ma. glo. et de iuisur. petino. in ul. glo.

Qui ora iura m ceratur. Pone cassi in eo. q. rōipit de
dēbas. de manu. l. ancl. xvi. q. vi. si. q. ds. de pes. In eo
qui emīt spēialia. de simo. nō sanā. ad. tē. C. de sagrā. et
censū. i. quēdā modū. ubi. q. emīt. a. sp. ēnti. sine gleba. o
rel. qui. interdicta. mercatus. et male. tū. possessor. dici
er. in eo. q. talis. pīnmiūr. nō. h. abē. bona fide. ideo. nō. p
sendit. ut. i. pīcipal
iuri. do. Cōra. s. de
tra. ac. e. ap. lic. co
sed solue ut ibi im
iuri do. Cōra. s. de
cora. s. de iur. pa.
cum. Solue ut ibi.
Et sic pat. q. insf
ign. o. ana. no. ex cu
sat in. pīsep. cōmbo
ficit. nec. iusficiū
cuius. s. de. vsfruc.
l. bīnfi. j.
Bona fides nō
patitur. hec regu
la. si. p. n. fuit ex. l.
. ff. e. t. l. bona fide. ec. ia. non. deb. fuiū. pepēt. ei. ai. m. ē
eo. si. fi semel exactū iterū exigēt. augmētū recipe. vn. e
. n. fratermitas. ad. tē. de. pēns. c. fuā. ff. de tab. et. bīb.
. l. ij. ff. de. ēdo. loci. Et habē. loci. de regula. ē. n. pēnī. q.
semel exacte ab eo de iterū exigi. nō debē. ad. ff. vin. q. n.
. c. ul. de iudi. c. a. ti. clerici. C. de pēn. l. omes. Ab eodem
idēo dīc. q. si. p. hīrē. m. s. de. iti. tenēntur ad pēnā. solutā
pēna. p. vnū non liberātur. alter. vn. q. n. di. de eo. fuiū.
. ff. ad. l. aquil. Tē. nīcla. q. si. p. plures. An ate. vn. p. pīn
simul. pet. possīnt. dic. ut. no. xxv. q. n. si. ecū. hanc. ate
regulā dico. verā. in. his. quo. q. cā. vma. exacto. e. fmitu.
vnte. si. q. debeo. ipsa. solucōne. collitur. omis. obligacō.
vnde. nō. patitur. bona. fides. ut. illa. iterū. exigāt. r. fsol
uātur. ut. in. debōria. req. ēntur. q. dic. ut. no. i. q. n. in. fi. te
solnē. c. ul. Si. aūē. vma. ē. exactōne. non. fmitur. obligacō.
. p. one. i. exactōne. debīt. vxōis. a. viri. ē. ecōuerso. nō. h.
lo. cum. regula. Tē. in. pēnacōne. quam. exēgit. eius. vīs
tans. pīno. ālio. nā. fcēo. ālio. vīr. ate. iterū. pēnacōne. ex
git. ei. de. si. ne. ē. tāte. ecē. iterū. eo. dē. ālio. vīr. tāte. vīr
pē. intelligi. te. cessi. ei. vīr. habilis. vbi. te. ff. a. vin. q.
vīs. tandi. Tē. dico. in. exactōne. pēne. vbi. hec. actō. in
cōractū. ut. totīs. pēna. cōmittatur. et. exigi. possit. cōn
tiens. ora. factū. fuerit. nam. tūc. pena. semel. exacta. mī
ab. eodē. iterū. exigetur. cōractus. enī. ex. cōuītione. legī
accipiūt. s. e. ratē. a. cī. finī. cōcor. si. veritate. ipsī. am
bōs. cāsīo. s. fmitū. non. ē. ita. s. aliud. lici. eundem. gīti
. e. facit. hec. regula. ad. gōnē. qui. no. s. o. n. q. n. mēnes
mīus. An. si. ecū. a. s. ecūta. ē. t. fuit. a. possessore. q. ē. fact
ut. e. q. ap. licos. an. adhuc. ēē. possit. pētē. a. plato. cū
non. q. bona. fides. ī. non. patitur. ut. bīo. ad. pēnā. ri. a
gēbīt. possīt. ora. cū. ut. s. dixi. de. ē. cātā. no. dīc. eo. nō. ali
Nam. quid. vna. via. Pone. co. xxxiii. q. v. Si. qui
mīc. pmago. s. e. li. de. nōē. pb. d. dere. fidē. C. fi. mī.
ita. ve. m. ne. p. fti. l. ul. vbi. dīc. ere. q. ē. ā. q. ita. vent. ne. ce
pore. q. stū. fa. cat. nec. i. caupona. ī. s. p. se. mīstrīch. p. fina
ne. fīnis. dicte. legi. fiat. o. o. co. s. de. pcur. tue. ei. fuis. o.
co. s. Nota. q. q. ei. aliquid. p. bī. cūr. p. bī. bentur. omna
que. fecūtur. ē. illo. ut. s. e. cū. quid. c. q. que. pīnēt. pol
fit. ad. illud. ut. hic. fallit. hoc. mīrcīū. q. fenīus. non. ī.
mittitur. ad. rēf. nnomīū. neq. p. dīno. nec. adueūs. dīm
et. tamen. ī. s. fīcitur. de. facto. fīto. pura. dum. vīnīur. pe
ei. de. p. sīnī. vel. omodatū. vel. simile. in. q. n. fenīū. neq.

p. sīmīūr. non. habere.
Bona fides nō tē.
patitur. ut. semel ex
actū. pēnē. exigat. tē.
Nam. q. d. vna. via. p.
bīturū. aliciū. ad id
ālia. non. deb. admīti.

Item qui nō pōt accusare de tenuicia: de iuriūr. quēadmodū
m si ff. alius ē effectus de iuicia cōms q̄ accusa cōms. ut
ibi patet. si idē etiā vbi idē ēff effectus vtriusq; de cognā
spuali. tua. vbi idē ff. Item patronū nōvocat libtus m ius
sine vema. si ten a gat alieno nomie bñ ff. de m ius vo. l.
quēitiū. tacō q. nō ipe ff ille cuius nomie agit cōuenire
vtetur. et fact qd
dixi. s. e. p. p. Item de
negautr dila cōv.
na via. si p vtmedi
um iuris cōis cui
o cediturr alia via
p bñficiū sci refitu
tionis m int regrū.
ut de resti. m mre.
cotā. ff. dic ut ibi i
ulti. glo. Item plat.
de mobilibo peccū
am ac ff. iuris. resta
rin non pōt. et tū m
egnidine moderat
et pōt de ipsis aliq
erogare. de relta. ad ff. Item pater non pōt filiū p tuare ē tra
et tu libtates dando minuēt quartā. et sic alia via p tuat
eū. ff. de mossi. relta. papinian. q. qm aūt. v. cū igitur. et
est speciale libtatū fautore. Datis circa hoc dici possit q
cū aliqd. p hibeur habito pricipaliter respectu ad. p.
hibitū non ad vtāl vel mo dū quo. p hibetur exēplificā
p uira in pñ. mducta. et p. dē. de occ. fb. en. cō situe. tūc
sufficit. p hibitū vna via vel mod ut ad id in eius frau
dem alia via vel mod admitti nō debeat ut h. speciale
ēt est in libtate ut. s. dixi. Si aūt. p hibicō pricipaliter se
habt. ad vtāl vel modū non ad rem tūc secus. vñ alteri
ecēie alligat. eps nō eligitur si postulatur. Item q̄ ma
uit nō accusare bñ tenūciat. q. sibi non ē. p hibitū deferre
crimē si. p modū accusacōis deferre. p hibitū est. Item
m casū de iudi. exami ata. ubi pertō rē vna actōne repel
lor. p alia admittor. et sī dicē in omib. actōibo. nā
bo genēs a cōs omodatā repellitur. agēt. p tō si n admit
tatur. s fic de singulis. gares pactū nūpe leges. et
Contractus. dicūt vul. hoc dicit hec regula q simi
pta fuit ex. l. ff. e. n. l. ortact. Quidā ponunt casū ex
nonē. xvinj. q. vñ. cleuth cerius. vbi ouēcio mter epm dio
cesanū. fundatrice mita de oblacōib. ob. ūmēnbo i fe
sto ipsius ecēie fa. da est. p. p. ofitari. p. tinure eōi tenetur
solū de dolo. Iata culpa q̄ cōpatur dolo. si ti mtere uenie
ouēcio ut teneatur de leui. de leuissima culpa. etiā de ca
su fortuito illa fuatur. de. p. o. e. nj. ad idē. ff. de po. l. i. q.
si auem. ar. ei. bi fūt bec verba. o cor. de omo. e. vno. s. o.
li. de pac. ci. Et. q̄ dicit regula. h. ouēione. ireligas ho
nesta. nō cōtra bonos mores. vnde si auenerit. re deluf
si fetur. nō valet ouēio. ut. p. t. l. cōtractus. ff. e. ti. m. ins
possibili. idem. qd dic ut dixi. s. e. nemo. p.
Ammū quod quis. hec regula sūpta est de. l. ff. e.
ti. qd quis. ex sua culpa. Pone casū p canonem. xxiij. q.
iiij. dūplicj. vbi si quis. ductus ad iudicē fe te equo. pi
ciat. l. ed at sibi soli impūt. Sic p. dē. s. e. li. de. sbē. fi. le
ricus. vbi clericus q̄ negligit pe ē p bendā sibi debitā.
cū vacat sibi imputare. debt. nō sequēt expectāt. ad idē
ff. p. socō. l. cū duobo. q. fi. e. l. se. vbi socius oim bono
rū dānatus ex retactu obstacā sua vel ex malefitio
puta furto vel simonia nō reuocat. a. socō. cōtract. l. di se
pe. et. e. bij. qui. de homic. c. ul. et. ff. ad. l. aquil. si putator
Item. putator pēnā quā ex suo delicto p stitit a dño non
recupat. ff. de. pcur. q. pō. q. idē. ecōtra. ad idē. c. de enic.
l. emptor fundi. vbi ōr. q. si emptor m iudicio nō fuit re
enicta de euictōne nō agit. ita vendiciteē q. quia si a
res euicta vitetur.
Ifamiū. Po. ca.
p canonē. lxxxi. c. i. rānū. tam
et de exce. fla. inter bilectos.
et dicit lex. neq; famosis. notatis. et quos secius ce vis
te turpiatur mānat. et quos infamia ab honesto. ecu
sē regrat. di gtanis porte patebunt. C. de digni. h. h. in.
ad idē. xxxiij. di. lai
ci. ubi. ī q opinio
ne. dicūt. ad vcēliare
nō debes de resti. o
ulti. de accu. omm.
potēs. C. de ifami.
l. vna. De infamia
aūt quid fit et quō
o tabatur. de mul
tiplici ipi? gne dic
ut no. in. q. vij. q.
tria. v. porro infa
mia. q. dic regula
de digtanto. intelli
gas ecēiastices. re se
cularibo. Infamis
emi iudex esse nō pōt. iij. q. vij. infamis. bñ tū pōt arbitē ē
ff. de arb. l. pedē. iij. q. vij. C. tria. v. o gnitor. es. an. pu
rator possit ē. q. re no. l. di. accedēs. iij. q. vij. ifamis. et. q.
r. e. cul. ad re inta. ca. i pator. i. ul. glo. i. misti. de excep. C. ul.
Ertii ēt. Pone ca. xiij. q. iij. p lerico. s. e. li. de elec. ca
Auaricie. ff. ad vel. ēquis. C. si cuēssem. cōcor. 2. q. 3. sit
nōnulli. de. smo. in rīn. de emp. et ven. ad nūm. s. e. li. de
elec. omissa. C. porro. de immū. et. clericis. et. e. ul. ff. de. le
gi. l. fmus. C. de legi. l. nō nūbū. vbi fūt bec verba. Circa
hāc aūt regulā non mis fido. pfequē eā ut no. xiij. q.
iij. plerij. B. de puil. quāto. ac. ff. de legi. l. cōtra leges.
et fact qd vbi. s. e. ei quid vna.
Ata Rome apud Sanctū Petrū. Nota ar. q
tabellio m mstrumto dñi. fenbē locūmti co
tractus. de. h. dixi. s. e. li. de re iudi. abbate sane
f. Quāto nonas marcij. t. tertio die intrāte mar ad fi
cio. Sere tebes q mensis dūcitur. p kalādas nonas et ei
p dus. Et dicitur calēde a calo. i. voco. q. tūc fiebat vo
cato ad nūdimas. et iste nūdime fiebant in quinto die vel
septimo mēsis ut patet in calēdario. vnde in pma die mē
sis. tūc calēdas. in secō dicitur quarto nonas. mtertie
sexto nonas. q. fūt quidā mēses qui bñt sex nonas. a.
l. iij. iij. tūn. iij. qui bñt sex fūt quātuor tūn. sex. Marcius.
Maius. Julius. et October. vñ vsus. Sex nonas maius
octob et iulius. 2 mars. Quātuor. ac reliqui tres. p dus. q.
libet octo. In marcio igitur pma die dicūt calēdas. se
cunda. sexto nonas. i. sexto die ante nonas. In tertio. v.
nonas. i. quīta die ante nonas. ī tē diceps. Septima die
dicebam nonas. q. eōdē die erāt nūdie. Si vero mēs
hēbat. iij. nonas tūn. fēta die dicebam nonas. q. eōdē
die erāt. nūdime. p bas nonas siue cēnt. in quīto die fiue
sep tio. fm diūsitatē mensiū quā ē posita in nomiabam
dies ab p. d. p. d. aūt inter pratur diuisio. q. tūc diuī. dā
tur nūdime. Et. q. p dus. sp erāt. vim. die p nonas. q. ēli
be mēse. p. vñ. dies diuīdābāt nūdime idco stati post no
nas fiue. v. fiue. vñ. die dicebatur. vñ. p dus. i. vim. die
ante p dus. sequēti die dicebatur. vñ. p dus. i. sep tīa die
ante p dus. subsequēti. vi. p dus. sic de singulis. Et ēs
cima die ei mēsis. habē. iij. nonas tūn. vel quidēcia cū h
sex. dicūt? p dus. q. tūc diuīdebātur nūdime. de ide de no
miabam? p calēdas. tñ mēsis. h. xxxi. dies. et. iij. nonas
ēn sicut Januarī. post p dus dicūt?. xix. calēdas. et de
mū. xvm. usq; ad calēdas. octauo die ān calēdas. Cū g
dicūt?. xv calēdas marcij. idē ē dicē. xv. die ān calēdas

marcij.i.viij.die executne februario.et sic de singulis. S
aut mēsis babet.xxx.dies.p⁹ ydus dicim⁹.xvij.kalas.et
temij.xvij. sic de singulis vsq; ad fi.Si vero hi.xx.viij.
ut februar⁹ tūc post ydus dicim⁹ kati.xvi.calēdas.
Si vero mēsis hi.xxxi.dies.et.vi.nonas ut marcⁿ.tūc
p⁹ ydus sequēti die dicim⁹.xvij.calēdas.sic de singu
lis usq; ad calēdas
et cū dicim⁹.xvij.
calēdas aplis.i.ses
vij.anikalas.i.xvi.
die executie marcio.

quōto nonas marcij pōtifi
catus, nostri āno quarto;

Ite m aliis. Mens
ses aūt quot dies
habeāt nota per
hos vsus. Iunius
aplis septeēq; nouēq; tricenos. Plus vnū fesliq; habet
februs octo vicenos. Cui si bisextus fuerit sup additur
a ¶ Pontificatus. Scire debes q; romani pōtif. ¶ vn⁹.
fex ex sola electōne facta a duabo ptibo cardialiū vocē
habētiū de q; die ut.a.e.li.de elec.ubi picuū.ꝑsulani as
sumit.a.de elec.lic; et vitādā. dī; cōsuetudo è romanor.
pōtificū q; pōt? ea; solito vsu q; iure roboratur q; p⁹
electōne an cōsecrationē ro.ona cōnēnō scribūt pōtifi
catū m data.licj ꝑ dic.tēt.licet.a.de elec.dicat.ſ.oman⁹
pontifex beatur q; a duabo ptibo.tē. Inq; tū dicit pōnti
tfex.vidi; q; extūc pōnificatū scribē poſſit. Cum, p illa
cōsuetudine facit lex.C.de ſdri.ꝑcpt.l.ulti.ſi.ob.ex quo
impuales ſcripm⁹ mſulas.vni vniūs ro.ona cōmis fa
ctus imperij.sic pt intelligi.C.de fef.lat.nec⁹? impa
tor mſi corona ſuscepta.ff.de tefa.mſi.i.lanpul.sic nec
ai ꝑsus mſi recepto pallio.a.de vſupall.mſi.ad idē.C.
li.vij.de dcur.l.fi.ff.de rejmſl.ex eo.m aūt.a.o ſtuli in fi
ſtic ai cōronacōnē scribūt bata loci.i die ponēdo.ba
ta suscepta a nobis aplatus officij āno.C.a.nic etā nō
scribūt se ſimplicter epos.ſi sic scribūt.tatis.pone bo
mfacius electus epo.Ite tūc nō bullāt bulla integra.ſi
tūc tpis ſi quas leūs cōcedūt ponūt media bullā.i.illaj
prem q; habj capita ſculpta.ex alio latē quo pōnūt.
nomen plana è bulla ſme nomie. Post cōronacōnē ait
eēm scribūt pōnificatū m data.vn q; ꝑus scribēs.i.e ba
ta suscepta a nobis aplatus officij scribāt data pōtifi
catus nri. Ite vocāt se ſimplicter epos.tū aūt bullam cū
nomie suo.C. fūt bec bi notāda. q; iam vidi i qua dā
ecēa cathedali Bvienā.i cuius nomē ſileo ſcēm expectā
tem et hoc errore in affectōē pbēce pmo ꝑferri.et ſ
mōo bo mfacius fuit electus die executē decembri.coro
natus i ſpectatus fuit die.xxiij. Ianuarij. habebat vn⁹
expectās eius aūctatē ſias cū tali data.data.iiij.calen
das Ianuarij pōnificatus nri āno.ij. Alius expectans
eadē allectate m eadē ecēa bēbat ſias huius nate.data
nonas aplis pōnificatus nri anno.iij.et hoc è dicē.data
.v.die aplis.et ſupior data.iij.die executē decembri.ut
dixi.s.p.xi.glo.vacabat pbēda in illa ecēa.i quēb atur
cui tēbereur.et errore pirox buius ūris huc modū ig
noranūt, pnūcatū obiētū fuit illū qui bēbat data fub
tercia die executē decembri.dōec de e tēbē pferri.q; cōſi
tendū è dicti ūrispiū.q; fuc ānus ineptē.i.pnocōme
romani pōnificis q; fuerat ut p dixi die decembris fuit a
natuitate ōmnēo.ille erat pmus.i.verū dicebāt illo
modo oputāto.ſi q; ānus pōtificatus m capit a ſecra
tione i coronacōne nō ab electōne ut.a.dixi.que coro
natio ut p dixi fuerat.xxiij.die Ianuarij.i.eo.m ſe fuit
obiētū.et hutus rei errore fuit poſterior pōt platus.
q; certū è q; exquo ānus pōtificatus bomfacij ineptē
bat ut p dixi q; is q nonas aplis.i.quōto die aplis ha
buit gtum pcedebat m gra illū q; bēbat data ſb tercio
die executē decembri.i.iiij.calēdas Ianuarij. ecē ānos fi
ri nnouē mēsibo ut dare pari opuāū. Sōmp q; ūnſſp
ti q; pnūciat habēt ſup poſtteriōritate.i.pōnatr ipa ratio
tium aduerte tēbē die pōnificatus.i.coronatus.ut re
cte, pnūciē.et ide ins ſibo casibo.ſb.alias ut dīx ure nō
bene, pbatur.q; te cā ut talis error ab eis ūtum ſi bic
ſcripſi quod alias ſcpūū repi.

b ¶ Aūno quarto. Fuit hec data.ut ſe ānus pōtificatus
fui currēto āms bni.M.CC.xcviij. Quero aūt qn in
ceperūt ligaē nouē ostōnes buius.vi.ida bis loquē
que fuit ūnis nouū, pmulgatoēie nō tēdēatio ve ūnis
ūnis.et videtur.q; a tpe bu⁹ publicatōnis post duos
mēses.m aūt.ut facēt no.ofh.i.rubro.ingo.circa pin
.C.ut aūt ap tus.ceſ tmp.b.a.i.p bemo.m ſ.in glo.ca
.s.de ofh.c.ij.e facit qd no ſ poſtu.plac.c.ei.ed ſi
ūre cuili er pſſum i nfo iure cōtrariū no fit cauti g ſ ille
ius ſua bim⁹.et ideo ſm ſ finitis duobo mēsibo ſ.terrēo
die intrāte maio eōdē āno incep unt ligaē. Ita nō vi
tenūr iure roboratū.s.ne cli.vel mo.c.ul.et.s.de ſen.ex
nouerit.et.s.li.de o.ceſ.ꝑbē.q; ēictus.cita pb.et ibi ſ
omnēo. De ſtēi vidē tenē.lo.xcvij.di.ꝑoſtulj.glo.
ex hoc.q ſcēm canones ligar cōſtituūt post ter mēses
allegat.xviij.di.c.ul.q⁹ te cōſtōne pāpis nō loquūt
ſ q; illōr pus duoꝝ mēsū nō fit tpus od man o.vide
,pb.ari.s.de pe.et re.cū infirmitas ubi ostūtū pāpis
nō ligat mſi exquo p plato.s fuit publicata.ad ōs.s.e
li.de pben.cū ſingula.ubi natur vnu mēs a tpe non
cie.ad id.manet.ut m pua.o facta.mi.nō ſ.m.ſ.ad.
.v.ubi dātur tres mēses.et m aūt.ut neqj mlea neq; fe
ratus.ſ.ſi igitur.cōſl.ix.ubi dātur.xxx.dies.m.Dyni
ac cur.q m pdictis.l.de cēſe ſpēale.et idem de ſupdictis
tē.è dicēdū.fateor eni q; licj o ſtūtū pāpis ligat p
duos mēses ut.a.dixi.id locū bi.cū im ipa ſtōne aliū
nō cauenūr nec pus.a dicitur illud eni ſuandū.est.a.ſic
intelligūtur ottaria vniūſq; iuris.De ſ habū qōnj te
facto a pāpajo bu⁹ li.et dicebāt ottaria quādā adu
cati q ostōnes buius li.nō ligabāt mſi exquo ſte liber
fuit publicatus bonoñ.ut ſic ignorātes nō ligāt.q.ca
pofuſti.lxxxii.di.e.xxxij.q.iij.dixit ſata.e ego cōm
cos dicens q ſm dictū ipōz in cuirando in quibo non
viget ſtudiū.et ad quas liber ſte directus non fuit ad
huc ostōnes buius li.nō ligarē q⁹ eſt abſurdū.ſatis
ergo, p babili ratōne id tēnēdū videtur q⁹.s.dix.a.aus
dum etā tpe mo ſal terrej caſtaē.i ecēsie cauſali ejus
q nō ſuauetur dē.capitēs.s.e.li.de ele.q.in ūc nuo
mēses ſolūmodo fuerat publicata. An aūt ostūtū rēpi
cat pēcētā.dix.s.e.li.de elec.lici canō. Que bjs ſcipta
fuit ſup ſua defectuoſa.vel falſa.ratēda ſup lōda e conſ
gōda ſe offerūt.i quibo aliqliter excusan mereor q ou
rigi ſit paratus.tū q exquo ſcribē cepi ſm gulis ſ.ſta
bus bunis lectōnibo.a.alijs ꝑer lecturam inuentabilib
negocijs implicatus ſingula pondēr nē on potui.tū q
bnū mei ſuipuis iam dicti mādato.ſlutūrū ūcuctus m
ſtantia.e.nō meo velle liberata publicatē opellos.qm
mo enam ex falſo ſcipus ſm pbm omendabor q; ge
ipa veritatis mueltigādi materiā alijs ꝑanda.dufcip
ane igitur ſtudētes minute ſcie laboēs meos rumſcrī
tes q vidua q obulit duo ſola minuta.ꝑter ſui affe
cum larga plus omnēo tū obtulisse.marcⁿ.xij.xxiij q
.i.octi.de pe.di.i.c.i.verſus fi.nam ſi deus tederit mas
res.i.ſiume vtiles eis m poſteriū laboēs meos offerun
tam licj nouitur mchoatos.Dñs Iohānes Andre-

Sexti decretaliū opus p̄clarū in nobili vrbe Ma
gūcia quā imp̄mendi arte ingeniosa gratuito q̄
dono gloriosus deus plus ceteris terrarū natio=
nibꝫ p̄ferre illustrareq̄ dignatus nō atraemnto
e plumali ereaq̄ penna cannave sed adinuētione
quadā ꝑpulcra per venerādū virū Petrū scopffer
de gernsßhem feliciter est consummatum. Anno
domini. M.cccc.lxxiij. ad nonas aprilias.

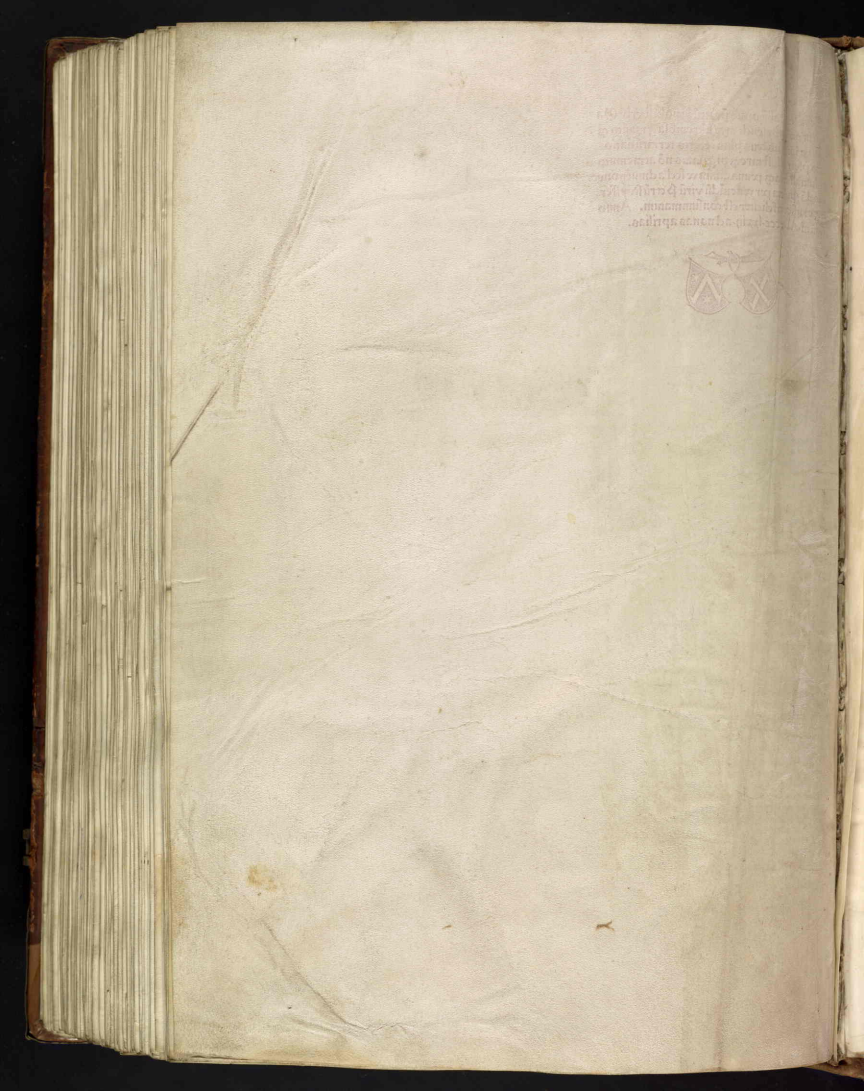

De summa trinitate et fide catholica
De consanguinitate
De sponsis
De consanguinitate
De postulando
De clericoni et clerico ordinato
De supplenda negligencia prelatorum
De temporibus ordinandi
De etate et qualitate ordinandorum
De filiis presbiterorum
De legatis
De officio iudicis
De officio iudicis
Iudicis delegati
De officio iudicis
De officio iudicis
De iuramento calumnie
De obedientia
De pactis
De procuratoribus
De his qui de iure sue causa sunt
De litis contestacione
De iudiciis
De iudiciis
De foro competenti
De contestacione litis
De iuramento calumnie
De sententia interlocutorie
De dolo et contumacia
De eo qui mittitur in possessionem ex ea sententia
Et de eo qui non prestat iuramentum
De confessis
De testibus
De testibus cogendis
De exceptionibus
De prescriptionibus
De litis contestacione et iudiciorum
De appellationibus
De vita et honestate clericorum
De clericis non residentibus
De prebendis et dignitatibus
De clericis coniugatis
De sponsalibus
De clericis non ordinandis
De ecclesia non edificanda
De testamentis
De sepulturis
De decimis
De iudicibus et iudicibus non iudicandis
De iudicibus et iudicibus non iudicandis
De iudicibus et iudicibus non iudicand

Catholic Church, Popes, 1294 - 1303 (Bonifacius VIII)

Incun.
1473
.C38
Rosenwald
Coll.

GretagMacbeth™ ColorChecker Color Rendition Chart
inches
centimeters
D50 Illuminant, 2 degree observer
Density
Golden Thread
Colors by Munsell Color Services Lab