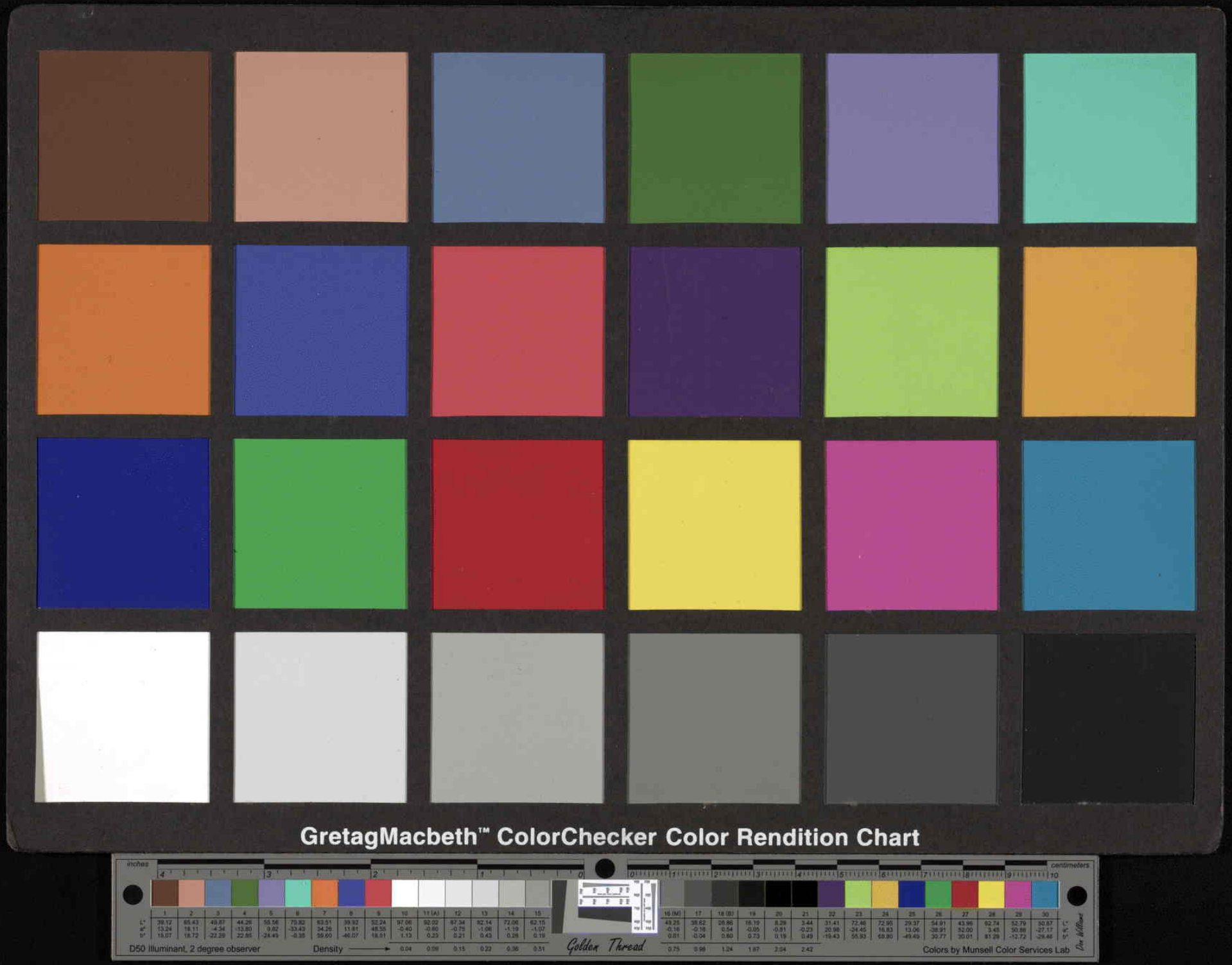
GretagMacbeth™ ColorChecker Color Rendition Chart
inches
centimeters
D50 Illuminant, 2 degree observer
Density
Golden Thread
Colors by Munsell Color Services Lab

TOM. I.

DECRE-
TALES
GRAEGO-
RII IX

R45
2/11
EX LIBRIS LIECHTENSTEINIANIS
Leichtenstein #114
THE GIFT OF
LESSING J. ROSENWALD
TO THE LIBRARY OF CONGRESS

THE GIFT OF
LESSING J. ROSENWALD
TO THE LIBRARY OF CONGRESS

~~Nro XIV. pl. 7.~~

9×1

HAIN 7999

First issue

305 instead of 304 ll.

(v. B. M.) I. 30

The verses have

been printed at the end

of vol. 3 or a special

leaf. Vedi Graesse III 157

165. 1. 2.

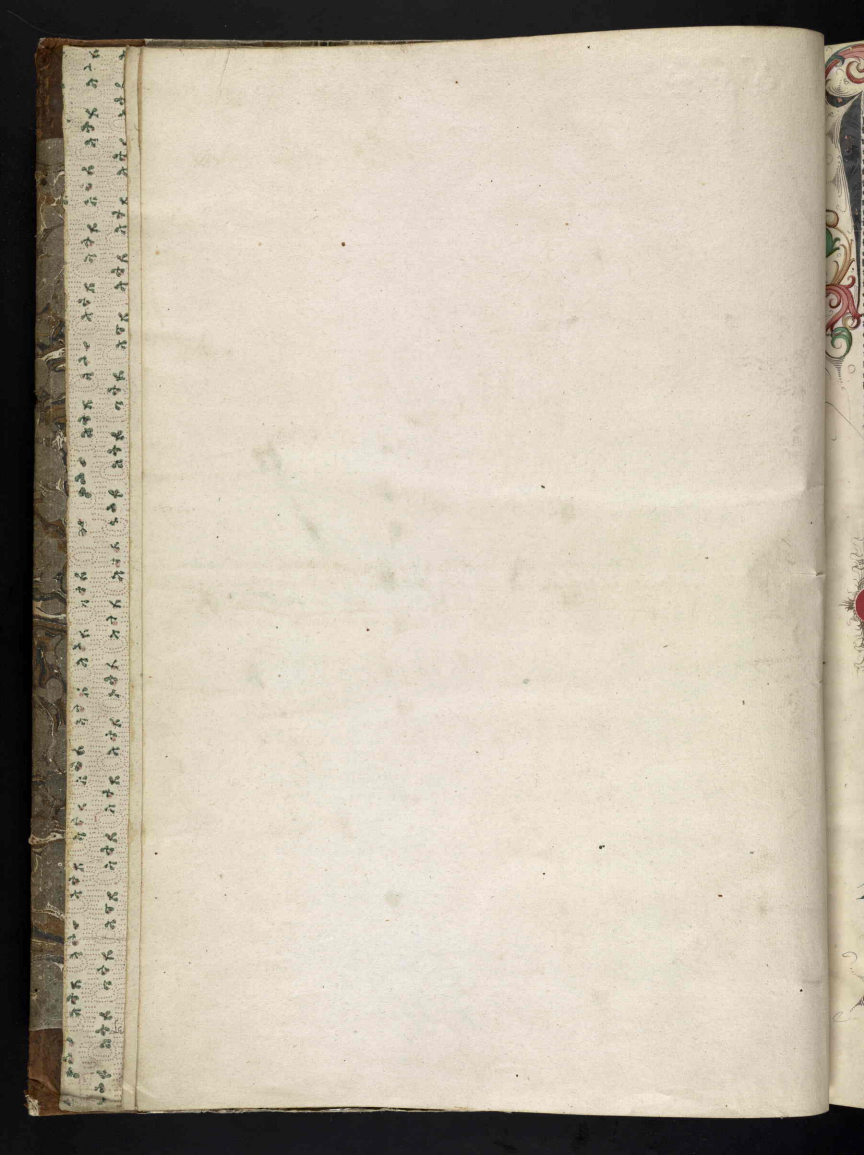

I

In huius libri principio quinq̃ sūt p̄cipue p̄notāda videlicet que sit intentio. que materia. que vtilitas. cui parti ph̄ie supponatur. quis modus agendi. et quis libri titulus. Intentio dn̄i greg. in hac p̄nti ɔpilacōne fuit diu̇sas ɔstōnes et decretales ep̄las p̄decessoꝝ suorum in diu̇sa dispersas volumia seu ɔpilacōes q̄ difficultatē studētibꝫ ingerebant in vnā ɔpilacōnē resecatis sup̄fluis ad utilitatē legentiū ac studētiū reducere. put in eiusdē domini gregorij ɔstōne euidētius declaratur. Materia in hoc ope sūt ipe ɔstitucōnes et decretales ep̄le sub singulis titulis collocate. Vtilitas est ut his lectis et intellectis sciamꝰ discernē inter equū et iniquum et vnicuiq̃ reddē qd̄ suū est. et in hoc iusticia ɔsistit ut inst. de iusti. et iur. in pn̄. et. xij. q. ij. cū deuotissimā. Supponitur ethice id ē morali scie sicut et alij libri iuris. vnde etiā dicit impator legibus nr̄is hoim mores intendimus corrigē. C. de secū. nup. l. i. Modus agendi talis ē diuidit eni opus suū in quinq̃ ptes. in p̄ma pte tractat de sūma tri. et fi. catho. et de ɔstōnibꝫ de rep. de iudicibus et eoꝝ officijs. In secūda pte tractat de iudicijs et coopātibꝫ ad iudicia. In tercia pte tractat de vita et honestate cleícoꝝ et rebꝫ eoꝝ et ecciaꝝ. In quarta de spōsalibꝫ et mr̄imonijs et impedimētis eoꝝ. In q̄nta de accusacōnibꝫ et criminibꝫ et eoꝝ penis. vn̄ v̄sus. Pars p̄or officia parat ecclieq̃ mistros. Altera dat testes et cetera iudicioꝝ. Tercia de rebus et vita p̄sbroꝝ. Dat formā rite nubē quarta docet. Vltima de vicijs et penis tractat eoꝝ. Et sic termiat tractatū suū ip̄m diuidēs in quinq̃ ptes ad siitudinē quinq̃ sensuū corpis quos quilibet q̄ iudicat hr̄e debꝫ. alias nō est idoneus iudex sic copula cōiugalis ē restricta usq̃ ad quartum gradū ad siitudinē quatuor hūoꝝ vel demētoꝝ corpis hūani. ī. de ɔsang. et affi. nō debꝫ. §. p̄hibitio. dicit g̃. greg. ep̄s. &c.

Gregorius ep̄us. seruus. sic etiaꝫ impator seip̄m appellat seruū. C. de of. p̄fec. p̄tor. affric. l. i. circa pn̄. vel dic q̄ hoc dicit ex humilitate q̄ qui maior est vr̄m fiat sicut minister vester. vel seruus dr̄ q̄ sic p seruū acquiritur dn̄o ut insti. p quas p̄sonas no. acquir. circa pn̄. ita etiā p dn̄m pp̄am cuilibet ecclie p̄t acquiri. ī. de censi. cū instantia. in p̄ticula q̄ decisa ē de pn̄cipio. ī. ut lite pen. eccia. ij. sic et p impatorē acquiritur homibꝫ. ut in aut. ɔsti. q̄ dig. lib. a pa. po. §. illud q̄. coll. vi. et noctes ducit insomnes ut subiecti sub omi quiete ɔsistāt. in aut. ut iudi. sine quo. suffra. in pn̄. coll. ij. Et dicit impator volūtarios labores appetimus ut quietem alijs p̄paremus. in aut. ut di. iussi. subscrip. ha. glo. q̄sto. in pn̄. coll. viij. et. ī. de rest. spo. c. frequens. archas arep̄os et ep̄os

b Filijs. bene dicit filijs. q̄ solūmō p̄riar. fratres appellat. omes alios filios. ī. de falsa. q̄ graui. nō in castris qm̄ si in castris stude

c Bonomie ɔmorātibꝫ. et ita rent bn̄ficia ex priuilegio sibi cōcessa occasiōe studij hr̄e nō deberēt. ī. de cle. nō resi. tue fratmitati. p̄. exquo dicit bonomie nō vidr̄ q̄ alijs mittātur alibi studētibꝫ et sic nō tenētur recipe hāc ɔpilacōnē. q̄ lr̄e pp̄e nō extendūtur ad alios q̄ ad eos quibꝫ mittūtur vel qui cōtinentur in eis. ar. ī. de of. del. p. et. g. et. c. gratū. et. c. cū olim. s; nō est ita. omes eni tenentur ad obseruacōnē huius cōpilacōis. s; pp̄ter studiū qd̄ est bonomie oīuis et g̃nalius p̄cipue in iure utroq̃ et ibi q̄i de omibꝫ ptibꝫ mūdi sunt studētes ideo potius bonomiā dirigūtur et ita omes tenētur hāc ɔpilacōnē tenere et huare q̄ nec possent nec debēt singulos auribꝫ intimari. xvi. di. q̄ dicitis. et. ī. de postu. pla. c. ad hec. et ɔstō p̄ncipis post duos menses a tpe publicacōis omes astrigit. in aut. ut fac. no. ɔsti. circa pn̄. coll. v. et. ī. d̄ sen. ex. nouerit. si alij scolaes essent excōicati tpe publicacōnis. ī. de sen. ex. si aliqn̄. ubi de hoc. Rex. alibi appellatur impator. xi. q. iij. iulianus. regnū tamē eius nō est de hoc mūdo. e. c. q. ij. Ci. dum. xxiij. q. i. misi

Incipit noua ɔpilatio decretalium gregorij. ix.

Gregorius ep̄s seruus seruoꝝ dei. dilc̄is filijs doctoribꝫ et scolaribꝫ vniuersis bonon̄. ɔmorātibꝫ salutē et ap̄licā bn̄dcōēꝫ. Rex pacificus pia miseracōe disposuit sibi sbditos fore pudicos pacificos et modestos. s; effrenata cupiditas sui p̄diga pacis emula mr̄ litiū materia iurgioꝝ tot q̄tidie noua litigia gn̄at. ut nisi iusticia conatus eius sua v̄tute rep̄meret et q̄ōnes ip̄ius implicitas explicaret. ius hūane federis litigatoꝝ abusus extingueret. et dato libello repudij ɔcordia extra mūdi termios exularet. Ideoq̃ lex p̄ditur ut appetitus noxiꝰ sb iuris regl̄a limitetur p quā genꝰ hūanū ut honeste viuat

f Pacificis. qui ut pacē doceret venit in mū bella. Ci.

g Disposuit. i. p. prudentiā in p̄destinacōe nō tn̄ necessitate. quia valis ire &c. xxiij. q. iiij. nabuchodonosor. de pe. di. iiij. nonnulli. §. sic itaq̃. et in sequētibꝫ et in p̄cedētibꝫ. §.

h Subditos. id ē p̄destinatos qui si etiā peccāt corā dn̄o dicūtur peccare. de pe. di. i. et venit. q̄ etiā si peccāt n̄lominus saluabūtur. de pe. di. iiij. §. sit itaq̃. ɔtra p̄mū decretū ē. de pe. di. iiij. hāc societatē.

i Pudicos. id est castos sic et impator subditos suos castitatem seruare hortatur. vnde dicit. castitas sola ē q̄ cū fiducia possibilis est deo aīas p̄ntare. in aut. de leno. §. sancimus. coll. iij. que suaderi potest. impari vero non p̄t. xxxij. q. i. integritas. vnde debemus esse pudici nō solū mente. s; etiam oculo. q̄ impudicus oculus impudici cordis est nūcius. xxxij. q. v. nec solo.

k Pacificos. id est pacem custodientes. vnde etiā dr̄ beati pacifici qm̄ filij dei vocabunt. xxxiij. q. i. noli.

l Modestos. id est temperatos. q̄ quilibꝫ debꝫ in se habē tpantiā ut sciat seruaē misēdiam et rigorem vel simul utrūq̃ seruare. xlv. di. disciplina.

m Cupiditas. que est radix oim maloꝝ. xl vij. di. bonoꝝ. et in aut. ut iudi. sine quo. suffra. §. cogitatio. coll. ij. ultra vnā colū. et s; idē innuitur. de pe. di. ij. §. q̄ radix oim. post illū. §. ex p̄missis.

n Prodiga. q̄ nō solū rerū. s; etiā fame quis p̄digus dicitur. ut habetur. C. de his q̄ pene no. l. i. in fi. ī. de accūsa. platoꝝ excessus. et talis crudelis est qui famā suaꝫ negligit. xij. q. i. nolo. et vere q̄ omnis etas ab adolescētia p̄na est in malū. xij. q. i. omis etas. et omis creatura sub vicio est. de peni. di. ij. §. caritas. ad fi. distinc. et humana natura quodāmō labitur ad delicta. in aut. de monach. §. si quis igitur. coll. i. et p̄cliuus est hoim cursus ad voluptatē. et natura imitatrix est vicioꝝ. xx. q. iij. p̄cliuis. vnde clau. p̄cliuior usus in peiora datur. Ex eo q̄ dicit p̄diga vidr̄ ɔtraria ista lr̄a. q̄ p̄mo dixit cupiditas. q̄ qui est cupidus non est p̄digus. sic intellige. cupiditas refertur ad retentionē tpaliū. p̄digalitas quātū ad euacuationem v̄tutū q̄ vnū expellit aliud. xxxij. q. i. cū renūciatur. et ē ar. q̄ allegās ɔtraria audiatur et duo ɔtraria p̄nt esse in eodē subiecto. q̄ pp̄ dicit cupiditatē esse p̄digā cū cupiditas et p̄digalitas sint penitꝰ ɔtraria. vel dic melius q̄ ideo dicatur sui p̄diga q̄ nullus modus nulla mēsura ē in cupiditate. vn̄ dic canō q̄ nec satietas vnq̄ nec finis erit cupiditati. et ideo dr̄ effrenata. xlvij. di. sic p̄digalitas. al's clis nō esset opposita cupiditati s; potius ei ɔpetēt s; p̄digalitas illa q̄ ɔsistit in distribucōne rerū immoderata illa esset ei opposita. et ad h̄ facit qd̄ dic sui p̄diga. et ideo nō dixit rerū. vel si vis saluare solucōnē bn̄bar. expone sui id est sui possessoris et ita planū est.

o Noua litigia. hoc ideo dicit q̄ hūana natura prona est ad dissentiendū. ī. de ɔces. p̄. q̄ diu̇sitatē. et de ɔse. di. iiij. sic in sacramētis. et. ff. ad trebell. q̄ poterat. et. ff. de arbi. Itē si vnus. §. si. et sp nouas deproperat edē formas. C. de ve. iur. enu. l. ij. §. s; quia diuine. et natura introductū est ut plura sint negocia q̄ vocabula. ff. de p̄scrip. v̇. natura. vnde dicit impator q̄ natura quotidie nouitates mittitur inuenire. in aut. quibꝫ mo. na. effi. sui. §. si q̄s vero. coll. vi. et ideo nouis morbis noua ɔuenit antidota p̄parari. ī. de iur. cal. ceterū. et varia expimenta morboꝝ varia nos cogūt remedia inuenire. l. di. ut ɔstitueretur. et qd̄ medicamēta morbis exhibēt hoc iura negocijs. in aut. s; ɔsti. q̄ inno. ɔ. in pn̄. coll. viij. et que de nouo emergūt auxilio nouo indigent. ff. de interro. acti. l. de etate. §. ex causa. et. ff. ut in poss. leg. l. i. §. plane. et. ff. de ven. insp. l. i. in pn̄. et. ī. de of. deleg. insinuatē. et de excep. pastoralis. ī. de testi. p̄sentiū. et. c. ulti.

p Dato libello. quē olim maritus dabat uxori. ī. de diuor. gaudemus. in fi. et. ff. de diuor. l. ij. §. in repudijs.

q Iusticia. que ab alijs v̄tutibꝫ augeri et ad maius appetere desiderat. in aut. de referen. §. p̄terea. coll. ij.

r Ideoq̃ lex p̄ditur. ut hūana cohercetur audacia et tuta sit inter improbos innocētia. iiij. di. facte sūt. aut. nā p leges nemo bn̄ facē cogitur s; male agē p̄hibetur. xxiij. q. v. c. ad fidem.

s Limitetur. limes ē agroꝝ distinctio. vn̄ virgil. limes erat positus litē ut discernēt agri. ut. ī. de v̇. sig. c. forus.

t Honeste viuat. &c. hec sūt tria p̄cepta leg. de quibꝫ hēs. ff. de iusti. et iu. l. iusticia. §. i. et inst. e. t. §. iuris p̄cepta. et sūt sic intelligēda

alterū nō ledat ius suū cuiq; tribuat informatur. ¶ Sane diuersas cōstitucōes et decretales epistolas pdecessorū nr̄orū in diuⁱsas dispsa volumina quarū aliq̄ ꝓpter nimiā similitudinē et quedā ꝓpter cōtrarietatē nonnulle etiā ꝓpter sui plixitatē ɔfusionē inducē videbātur. alique vēo vagabātur extra volumia supradicta que tāquā incerte frequēter in iudicijs vacillabāt ad cōmunez et maxime studentiū utilitatē p dilectū filiū fratrem raimūdū capellanū et penitētionariū nr̄m in vnū volumen resecatis supfluis ꝓuidimus redigēdas adjcientes ɔstitucōnes nr̄as et decretales eplas p quas nōnulla q̄ in p̄oribus erāt dubia declarantur. ¶ Volentes igitur ut hac tm̄ ɔpilacōe vniūsi utātur in iudicijs et in scolis districtius ꝓhibemus ne quis p̄sumat aliā facere absq; aūcte se. ap. speāli.

De sūma trinitate et fide ca-

quantū ad se in hijs sc; q̄ nobiscū agimus que honestas circa m̄rimoniū ɔsideratur. ff. de ritu nup. sp. et. xxxi. di. in cena. et circa mores. ff. de tu. et cura. da. ab hijs. l. sare. ¶ penul. et ulti.

a ¶ Ledat. in hijs sc; que circa alios agimus. vnde illud qd̄ tibi nō vis fieri alijs nō facias in p̄n. decretorū. di. i. hūanū gen⁹. et. ī. de ma. et obed. dilecti. b ¶ Jus suū vnicuiq;. siue sit pena afficiendus siue p̄mio remunerādus. di. iij. c. fi. et. ī. ti. ꝑx. c. firmiter. ¶ i. in fi. et p ħ dr̄ seruiē deo sibi et ꝑximo. et sūmū bonū in vita est iusticiā colē et ius suum vnicuiq; tribuē. xij. q. ij. cū deuotissimā. et p hoc q dicit vnicuiq; datur intelligi q̄liter debeat se hr̄e erga supiorē parē et subs c ¶ Cōstōes. ɔstō dicitū est quam pn̄ceps facit ꝓprio motu. decretalis epl'a qn̄ rn̄det ad ɔsultacōnē. ī. d' sen. ex. fi ɔcubie. d ¶ Similitudinē. idē dicit inpator et eandē causam assumit. C. de nouo co. ɔpo. in pn̄. in. iij. ɔsti. e ¶ Contrarietatē. et ideo ɔpilacō antiqua nō fuit legitime ordinata quia nulla ɔtrarietas deb; esse in iure. C. de ve. iu. enu. l. tanta. ¶ ɔtrariū. ideo in pn̄ti ɔpilacōne nullū di; ɔtrariū repiri. f ¶ Vagabantur. q̄s videbitis p titulos collocatas iste non erāt in antiqua ɔpilacōe et sūt iste. ī. de ser. nō or. miramur. ī. de biga. a nobis. et ita de alijs. [...]liū. et recte. et ordinate. debēt eni taliter ordinari et ɔpilari decretales ut ordo tēporū ip̄arū ex illarū ɔposicōe et disposicōne clarescat p̄mis in p̄mo loco posterioribus in scd̄o ponēdis. ut. C. de no. co. ɔpo. in pn̄. i. ɔsti. qd̄ quidē seruatur in pn̄ti ɔpilacōne ħ in antiqua nō. et qui eas ɔponūt non solū debēt esse gloriosi doctrina legū ħ experientia rerū. ut. C. e. ti. ɔsti. ij. vnde p ordinacōnē istius ɔpilacōis scietis quis illorū quorū tpe ille ɔstōnes ɔcilia dec̄tales edita sūt p̄cessit. g ¶ Per dilectū fr̄[...] p̄decessorū suorū nō ob. q par b ¶ Resecatis. p̄t g̃ dn̄s p̄p̄a derogare ɔstōnibus in parē nō h; imꝑiū. ff. de arbi. l. nā magistratus. et est rō q eadē psona censetur cū eo cui succedit et nemo p̄t hāc legē sibi imponē ne liceat sibi a priore volūtate discedē. ff. de l'. ij. l. si quis. in pn̄. i ¶ Declaratur. ī. de reg. statuimus. q̄ exponit illā ɔsulti. k ¶ In iudicijs. hic g̃ vid; qd̄ omib; dec̄. istius volumis uti possim⁹ in iudicijs. q indefinita equipollet v'li. xix. di. si rōnorū. et. ī. de p̄uil. q circa. et. ff. de serui. si cui. ff. de serui. ur. p̄. l. si seruitus. et ita nō est hic aliqua indulgentia siue dispensacō qd̄ falsū est. immo multe sūt indulgētie et indulgētia nō d; trahi ad ɔsequētiā. vij. q. i. petisti. et insti. de iur. natu. ¶ plane. dicas q p̄p̄a vnam decretalē vel duas vel plures nec plus nec minus est. et ē si. de ɔse. di. ij. reuera. ubi dicit q om̄es illi qui māducauerūt de māna illo qd̄ pluit filijs israhel in deserto mortui sūt et tn̄ caleph et iosue nō fuerūt in de͡sto mortui. immo intrauerūt terrā ꝓmissionis. lxxvi. di. ieiuniū. et ita modicū q̄d nō nocet. nā modica res nō inducit simoniā. ī. de simo. et si q̄ones. ar. ɔ. q ꝓ modica re datur actio furti. xiiij. q. ul. c. fi. et ꝓ sex solidis tantū omittitur simonia. ī. de simo. ex tue fraternitatis. et ꝓ vna gallina cōmittitur furtū. insti. de rerū. di. ¶ gallinarū. So. dic q in talibus affectio et intentio omittētis cōsideratur. vel dicas qd̄ dicit in scolis refertur ad decretales illas q̄ ɔtinēt indulgentiā siue dispensacōnē q ille debēt legi in scolis ut p doctrinā sciatur ubi et qn̄ sit dispēsandū. que vero ius ɔūe cōtinēt referūtur ad utrūq;. q illis utimur in iudicijs et in scolis. si vero decretalis aliqua decetero inueniatur extra ɔpilacōnē istā quid fiet tenē qd̄ dr̄. ī. de fi. instru. c. pastoralis. ħ p̄cipit p̄p̄a ut tm̄ hac ɔpilacōne vniūsi utātur quid erit si aliqui vellēt uti et legē p̄orē. dico q illi essent excōmūicādi q̄ faciūt ɔtra mandatū pn̄cipis. ī. de ma. et obe. si quis. et. xxv. q. i. gn̄ali.

De sūma trinitate et fide catholica. qm̄ om̄e qd̄ nō ē ex fide peccatū ē. xxviij. q. i. ¶ i. et. ī. de p̄scrip. qm̄ om̄e. et ordo nr̄e repacōis a fide sūpsit exordiū et ideo de fide catholica p̄mo ē agēdū. et q p̄mo in fide instrui debemus ut sic ad baptismū creduli veniamus. de cō. di. iiij. an̄ baptismū. videndū est g̃ quid sit fides. put ħ accipitur. et quot modis accipiatur fides. et quot sūt sp̄es fidei. quot articuli qd̄ p̄miū credētiū. et q̄ sit pena nō credētiū. fides eni multis modis dr̄. dr̄ fides qn̄q; idem qd̄ sacr̄m baptismi. xlv. di. de iudeis. et. ī. de bap. et eius effec. debitum. Item dr̄ fides castitas thori. xxvij. q. ij. ɔiuges. et. ī. de iniur. queadmodū. et ē vnū de trib; bonis m̄rimonij. e. cā. et q̄ne. om̄e ita q;. Itē dr̄ fides securitas siue pactū que ē hosti seruāda ē. xxiij. q. i. noli. Itē dr̄ fides qn̄q; ɔscia. ī. de resti. spoliat. et. ī. de p̄scripc. qm̄ om̄e qd̄ nō ē ex fide. id ē ex ɔscia. de pe. di. iij. ad fi. di. ¶ illd̄ aūt. ultra mediū. Itē dr̄ fides credulitas ħm quā credimus id qd̄ nō videmus ut ibi. fides eni est de re nō visa. de pe. di. iiij. in tomo. vn̄ et dr̄ fides nō habet meritū cui hūana rō p̄bet experimētū. Itē dr̄ fides ꝓmissio. insti. de rerū di. ¶ vendite. Itē alio mō dr̄ fides collectio articulorū ut hic. et. xxiiij. q. i. hec ē fides. p̄terea et in psalmo dr̄ hec ē fides catholica quā nisi rc̄. Itē dr̄ fides equitas in actionib; ɔsiderata. insti. de acti. ¶ actionū. quedam sūt bone fidei. q̄dā stricti iur. fides vēo sic describitur ab aplo i epl'a ad hebre. put ħ sumit'. fides est s̄ba rerū sperādarū argumentū nō apparentiū et dr̄ s̄ba sperandarū rerū q sperare debemus qd̄ dēm est a ꝓphis esse futurū. argumētū nō apparentiū dr̄. q p ꝓphetias iā ɔpletas debemus hr̄e argumētū id est ꝓbacōnē nō apparentiū de futuris ɔplendis sc; de die iudicij de fine mūdi. ħ videtur q diffinitio ista non sit bona q vera diffinitio ɔūtibilis deb; esse cū suo diffinito. ħ hec nō est ɔūtibilis. q spes sil'r est s̄ba sperādarū rerū. vn̄ vid; inferēdū q fides est spes qd̄ est falsū. Itē vid; ħ diffinicō loqui tm̄ de futuris cū fides sit tam de pn̄tib; q̄ de p̄teritis et futuris. eo q h; se ad oia et ad p̄terita sc; q credendū ē xp̄m fuisse natū et passum. ad pn̄tia. q credēdū ē qd̄ ip̄e sit qui in altari quotidie ɔficitur. et ad futura. q credē debemus ip̄m venturū et iudicaturū viuos et mortuos. et ita vid; esse insufficiēs ista diffinitio. et licet diuⁱsa tpa cōp̄hendat vna tn̄ fides videtur esse. vnde satis p̄t dici q nō est vera diffinicō ħ quedā notificatio fidei ab aplo dicta. p̄t aūt ing'ialiter diffiniri. fides est volūtaria certitudo absentiū infra sciam et sup̄ opinionē ɔstituta. Scientia eni h; ɔgnicōnē. fides vero nō. vn̄ dicit aug'. fides est credē qd̄ nō vides. de pe. di. iiij. in tomo. species aūt fidei sūt due vna est formata quā hn̄t boni et sancti. est et alia informis quā habēt mali et etiā demones et infideles et existentes in mortali pc̄co. et fides istorū caret forma. p̄ma ē v̄tus a qua dn̄r fideles quicūq; baptizantur. de cō. di. iiij. q apud. et talis fides dr̄ informata caritatē. vnde sic p̄t diffiniri. fides est qualitas qua quis credit qd̄ diligit. caritas dig'nior est penes quā ɔsistit om̄e meritū. et est fons viuus cui nō ɔūicat alienus sc; a fide. ī. de regu. licet. in fi. et de pe. di. i. ois qui nō diligit. ¶ itē ut xp̄s ait. in fi. vn̄ dr̄ fides nr̄a est v̄tus quā caritas comitatur. vn̄ dicit aug'. fides que p dilectionē opatur ē fundamētū oim v̄tutū. i. q. i. cū paulus. et apl's ita diffinit. hec est fides que p dilectōnē opatur. de pe. di. ij. ¶. Itē sine caritate. et nō ea q̄ demonū ē q̄ credūt et ɔtremiscūt. de fide informata caritate dicit abacuck ꝓpħa. iustus ex fide viuit. fides nr̄a ē eadē in s̄ba cū fide antiq̄rū. ut dictū ē. qd̄ ꝓbat euangeliū. turbe aūt q̄ p̄cedebāt et q̄ sequebantur clamabāt dicētes osanna filio dauid. distat etiā in qualitate q qd̄ ip̄i credebant de futuro. nos credimus de p̄teritis sc; xp̄m natū et passum. pn̄cipales aūt articuli fidei nr̄e sūt. vij. ħm q. vij. sūt dona sp̄ūs sancti quos quilib; xp̄ianus scīe tenetur clerici explicite et laici implicite et credē sic tenet ecc̄ia et sūt hij. incarnacō siue natiuitas et bap̄s et passio xp̄i siue mors eius. descensus ad inferos. resurrectio et ascensus in celū aduentus eius ad iudiciū. de quibus habes in p̄ma ɔstōne firmiter. ꝓ quibus Jo. in apoc̄. legitur fleuisse ubi dr̄. vidi librū signatū. vij. sigillis formā imp̄mentib; in celo et in terra. et apud inferos. et nemo fuit dignus apire librū nisi leo de tribu iuda. p̄miū vero credentiū est vita eterna. pena vero nō credentiū est gehēna ppetua. iuxta illud. hec est fides catholica quā nisi rc̄. et q̄ crediderit et baptizatus fuerit saluus erit. ī. de bap. et eius effec. maiores. scd̄m quosdā theologos sūt. xij. articuli fidei ꝓpter. xij. apl'os qui eadē hora instinctu sp̄ūs sc̄i simbolū ɔposuerūt. vn̄ dr̄ simbolū a sin qd̄ est simul et bolus qd̄ est morsellus. q vnusquisq; aplorū suū morsellū id ē ptē suā appo suit. est et aliud simbolū maius qd̄ cantatur in missa in nicena sinodo factū ꝓpter grecos qui nō credebāt q sp̄ūs scūs ꝓcedēt ab utroq;. ut de cō. di. v. c. ul. et penul. et est terciū simbolū anastasij. quicūq; vult. qd̄ cantatur in p̄ma. istud p̄t appellari quartū simbolū. et ita sūt modo quatuor sicut quatuor euangelia. et verius est q articuli veri tātū sunt. vij. de quibus dictum est;

Innocētius .iij. in ocilio gnali.

Firmiter credimus et simpliciter ofitemur q vnus solus ē verus deus ēternus immensus et incōmutabilis omipotēs et incōphensibilis et ineffabilis pater et filius et spūs scūs. tres quidem psone sed vna essentia sba seu natura simplex omnino. pr a nullo. filius a pre solo. ac spūs scūs pariter ab utroqz absqz inicio sp ac sine fine. pater generās filius nascēs et spiritus scūs pcedēs osubstātiales et coequales et coomipotētes et coeterni. ¶ Vnū vniūsorum pncipiū creator omnū visibilium et inuisibilium spūalium et corpaliū. ¶ Qui sua oipotenti vtute simul ab inicio tpis utrāqz de nichilo odidit creaturā spūalē et corpalē angelicā videlicet et mūdanā ac demū humanā quasi ouem ex spū et corpore constitutā. ¶ Dyabolus enī et alij demones a deo quidem natura creati sunt boni. sed ipi p se facti sunt mali. homo vero diaboli suggestiōe peccauit. ¶ Hec sancta trinitas sm ouem essentiā indiuidua est et sm psonales pprietates discretā quia p moysen et scōs pphas aliosqz famulos suos iuxta ordinatissimā dispositiōnē tēporū doctrinā hūano generi tribuit salutarē. ¶ Et tādem vnigenitus dei filius ihs xps a tota trinitate ouiter incarnatus ex maria sp vgine spūs sancti coopacōe oceptus verus homo factus ex anima rōnali et hūana carne opositus vna in duabo naturis psona viam vite manifestius demōstrauit. ¶ Qui cū sit sm diuinitatē immortalis et impassibilis idē ipe sm hūanitatē fcūs ē mortalis et passibilis qui etiā p salute hūani gnis in ligno crucis passus et mortuus. descendit ad inferos resurrexit a mortuis. et ascēdit in celū. sed descendit in aīa et resurrexit in carne ascenditqz pariter in utroqz venturus in fine seculi iudicaturus viuos et mortuos et redditurus singulis sm opa sua tam reprobis quā electis qui oēs cū suis pprijs resurgent corpibus q nūc gestant ut recipiāt sm opa sua siue bona fuerit siue mala illi cū dyabolo penā ppetuam et isti cū xpo gloriam sempiternā. ¶ Vna vero est

Firmiter. ideo dicit firmiter q ordo fidei nre pbari nō pt. et q ubi rō deficit fides supplet. de cō. di. ij. reuera. in fi. ut q sermo sonat affcūs sentiat. i. fides. et di. ulti. c. ulti. et de cō. di. iiij. nl aliud. ar. q fides ē de re nō visa. de pe. di. iiij. in tomo. in fi.
b ¶ Credimus. hoc ideo dicit. q dubius in fide infidelis ē. j. de hē. dubius. et ar. xxij. q. i. omē qd. in fi. et est fi. de accusato otra quē nichil est pbatū. et sic dubius remanet qn se non purgat. et q fides ē exordiū nre repacōnis. ideo pus de ea pmittit. q pus homo debz instrui in fide de cō. di. iiij. an bapm. et .c. multiplex.
c ¶ Simplicit. fides eni simplicibo vbis est pponenda. xxiij. di. qui eps s. et. xxiiij. di. qn. sic et testimoniū dz esse purū. iij. q. ix. purā. et simplex debet esse cōstitutio. silr et lex. iiij. di. erit aūt. sic et quelibet scptura si obscure loquatur p non scripta habetur. ff. de hijs q p nō scrip. ha. l. ij. sic et testimoniū obscurū non valet. j. de pba. in pntia. et j. de testi. cū clamor. et. ff. de interrog. act. de etate. C. nichil interest. et generaliter nūquā p extranea vba res est pponenda. sz p usitatata. ar. xxxvij. di. relatū. Io.
d ¶ Vnus. sz dcm fuit ad driaz pluriū planetarum q quidā colebāt tāq deos.
e ¶ Et verus. dictus est ad driam fictorum.
f ¶ Eternus. hoc ideo dicit q misericordie dei nec mēsuras possumus ponē nec tpa diffinie. d pe. di. i. multiplex. xxvi. q. vi. is qui.
g ¶ Immensus. id est sine mensura. vn dz intra omia nō inclusus extra omia nō exclusus supra omia nō elatus.
h ¶ Omipotēs. q omia pt que decēt eius potentiā et que posse est aliqd posse. vn peccare nō pt q peccare nō est aliqd posse ut ait augustin9. immo est aliquid nō posse. ut de pe. di. ij. C. caritas.
i ¶ Incōmutabilis. xxij. q. iiij. incōmutabilis et tn stabilisqz manēs das cuncta moueri. et c. sepe tn mutat sniam suā. ut ibi dz. et. c. vnusquisqz. in fi.
k ¶ Incōprehensibilis. vn in ve dat cūcta moueri. vn boeti9. teri lege dz bestia que mōtē tetigerit lapidabitur et illud. accedet hō ad cor altū et exaltabit deus ab illo. et illd. O altitudo diuiciarum sapie et scie dei q incōphēsibilia sūt opa eius et inuestigabiles vie eius.
l ¶ Ineffabilis. vn illud. sapiam eius quis enarrabit qi dicēt nullus.
m ¶ Simplex omino. nota q multiplex est cōpositio. est eni pprie opositiō ptis ad ptes ut in rebo corpalibo. Itē est cōpositiō pprietatis ad subiectum ut rōnabilitas in aīa. Itē forme ad sbam et sbe ad formā nulla istarum opositiōnū cadit in deū. et ideo dz simplex omino idē in quolibz sensu opositiōnis. et pone quasi sile in aīa cuius sba simplex ē et tn tria repiūtur in aīa intellcūs qui pcōcipit. ratio que discernit. et memoria q oseruat. intellcūs pcōcipiēs pri pmo opanti opatur. rō discernēs opatur filio qui est sapia pris disponēs oia in celo et in terra. memoria oseruās opatur spūi scō qui omia bona corroborat et cōfirmat sic ista tria idē sūt in sba cū aīa sic et tres psone pater et filius et spūs scūs idē sūt in sba. tn nō tres oipotētes. sz vnus oipotens.
n ¶ Coomipotētes. ut in simbolo anastasij. sz
o ¶ Coeterni. sz otra vidz in dicto simbolo ubi dicit et tamē nō tres eterni. sz vnus eternus. So. hz ponūtur adiectiue iste dictiones. ibi aūt substātiue. hec est dria. hic designat psonas. ibi essentiam sz tote tres psone coeterne sibi sūt et coequales.
p ¶ Simul ab inicio tpis. vn salomō. qui manet in eternū creauit omia simul. vn in genesi. in pncipio creauit deus celūz et terrā. qd sil factū fuit. sz simul dici nō potuit.
q ¶ Hūanā. quia pma die angelos creauit et sexta die creauit homies. xxxv. di. sexto die.
r ¶ Quasi ouem. i. mediā inter angelicā et mūdanū. vel ouem. i. utriqz oformē. q in pluribo oformat se cū angelis scz in rōe et discrecōe et in multis cū inferioribo creaturis. q sentimus cū illis et in pluribo alijs.
s ¶ Diabolus. dyabolus dz a dya qd ē duo et bolus morsellus q duos bolos tn de corpe et aīa querit facē. Demon interptatur sciēs. et ē ar. ex hac lra q de bono pcedat malū qd est falsū ut h expomt. quare angelus nō habuit remediū sic hō. q hō peccauit p sugestionē. angelus p se sine alterius suggestione ut dic lra seqns.
t ¶ Creati sūt boni. nūqd ē idē in hoie. vidz q nō p hoc qd dicit aplus eramus eni natura filij ire sic et ceteri a q nullus liberatur nisi p fidē. de cō. di. iiij. firmissiē. dicas q hō ab inicio bonus creatus fuit sic et angeli. et in caritate. ut de pe. di. ij. C. rōnos. v. adā vēo. et .c. seqn. pnceps. vidz etc q homo creatus fuit immortalis. de cō. di. iiij. placuit igitur. vsus fi. di. et aūctas pdcā sic debz intelligi. eramus eni. et c. i. eramus debitores. i. digni pena eterna. ire id ē pene eterne natura id est inseparabili vicio id ē originali pcco. originale peccatuz ita inheret hūano gnī sic essz ei naturale. q sic natura nos nō deserit dū sumus ita nec origiale pccm. sz tn post baptismū nō nocet. de cō. di. iiij. c. ij.
u ¶ Per se. i. ex pprio defectu.
x ¶ Suggestione. et ideo mag9 puniendus ē dyabolus q ipe faciēs. lxxxvi. di. tāta. nec illd excusat diabolū si hō illud als factur9 essz. ff. de seruo cor. l. i. C. q igit. l. videretur q p sola tn hortacōe nō dz tenēi nō eni qui exhortatur mādatoris opa fungit. ff. de hijs q no. infa. ob hec vba. nec id excusat hoiem q osilio alterius fecit. q debuit et potuit. et debuit explorare apud semetipm an expediret ei tale osiliū. ff. man. l. ij. in fi. et si dubitabat potuit osulē pitiores qre imputatur alicui. ff. de iur. et fci igno. l. regula. C. ij. et. ff. de bono. pos. in bonorum. in fi. et. xxxvij. di. C. ul. xxxviij. di. ipis. Io.
y ¶ Dispositiōnē. sz fuit dispositiō q tria fuerūt tpa. tps an legē et tps sb lege et tps grē. in tpe an legē hēbāt hoies ius naturale q regebātur. qd osistebat i hijs duobo pceptis otētis hijs v. qd tibi vis fieri michi fac qd nō tibi noli. Sic potes in tris viuē iuē poli. di. i. in pn. Itē in tpe sb lege regebātur decalogo moisi dato a deo et tūc otigebāt oia in figura q opleta fuerūt tpe grē qn dei fili9 nos docuit pcepta euangelica quibo hodie regimur in quo scpture fuerūt oplete et hic ē ordo de q h dicit.
z ¶ A tota trinitate. sz ideo dicit q inseparabilia sūt opa trinitatis de cō. di. iiij. c. ul. in fi. et. xxviij. q. i. sic eni neqz circa pn. p mediā coll. nec pt fili9 a se facē qdq nisi qd viderit prem faciētē. de o. di. v. saluator. in fi.
a ¶ Incarnatus. h explicatur pmus articulus fidei.
b ¶ Vgine. sz fuit figuratū i archa noe ubi fuit rete pcō scōrum p duas naturas q ad opi. et veritatē.
c ¶ Impassibilis. xx. q. iiij. incōmutabilis et hētur figura hijs vbis. mil ysaac patitur aries fit victia xpo. nec deitas patit cū moriatur hō. xxij. q. ij. C. abrahā. et. c. se.
d ¶ Mortuus. h explicatur tercius articulus fidei.
e ¶ Descendit ad inferos. quartus articulus.
f ¶ Resurrexit. v.
g Ascēdit. vi.
h ¶ Venturus. vij.
i ¶ Gestāt.

Sunde apsius. hoc mortale in duas immoralitates
a ¶ Extra quā extra ecclesiā q̄ nō verus
b est sacrificiū de eo di. ii. nisi moriens. vii. ti. rex
in manibus se ebat spe abus. bistoria de sabac cd. xxii. q. ii. dicit
augustinus. de carne beate marie carnem accepit et tandē carnem
ad manducandū in terris ad saluā. de eo di. ii. accesserūt indei. et hoc
fuit sīgnificatū in plona
dauid de quo dr. ferebat
dauid manibus suis. ut dī
c ¶ Sub species. ⁊ di. ii. o
buis pamis. ⁊ ex ea statu
tū fuit ut in alia forma sū
merentur. ⁊ per horas vñ
di. mi. qā manducauerūt
corpus meū. ⁊ audito ſ
vbo scādaliati fuit et dis
xerūt durus est hic sermo
de eo di. ii. pma. de hoc ea
cramēto tra. linr. ⁊ de cele
bra. missi. ei marthe.
d ¶ Scīm claues. nota
hic q̄ nō pe. ēficē corp
xpi nisi fuerit ordinatus
in forma ecie.
e ¶ Sacrim. hic est fcbus
amicalis qui ultimo po
nitur et ſ. expimitur for
ma baptisim qui seruat
ecia. de eo di. iii. firmissi
me. ⁊ de bap. et ēfficac
maiores.
f ¶ A quocūq; a quocū
q; ⁊ baptismus ordinatur
in forma ecie nisi est ut
i. q. i. q. dā. et de eo di.
iii. a quodā. et. e. romanos.
xxiii. q. i. ¶ Illudus.
g ¶ Conuigatis. nota q̄
tres sūt ordines m ecia
dei sīgnes. et omnes
e cōuigatis. xpō. cui plus
amat. ⁊ sīgnes. ⁊ q̄ aliōrū
ēpōre tribuitur. q̄ sibi no
fuerit imputū. o. nemines
m iam plus ne placēt. ⁊ q̄
cōuigatis. q. nō expedit
homī ad regna celestia
tendēti accipe vxorē. ut
xxvii. q. v. dic. saluabis.
et ea fuit in nrīs officijs
gratiosa q̄ cū licet nō im
pēdere eī cā bile cōmo
impendimus. xxvii. q.
h ¶ Iam nunc
i ¶ Amnamus. nō est
gnians a dicetur tenenti
id ē nō gnīat. ⁊ fit plona
j ¶ Et quīgat. gnīant
baptīando in epla ad
k ¶ Planeat. sci. ⁊ dō
dūcando
l ¶ Vnū corpus. vnione
cantatis. ⁊ ēpōsīte. co di.
in. queris a me
m ¶ Sic fmt vnū id ē eius
dem volunteatis.
n ¶ Qui vnū. vnione na
o ¶ Non enī. hī. ⁊ ⁊ ⁊
ordinē alicētō in admin
p ¶ Pater et filius pater
dedit testimōniū ter tatis
qui dixit. hic est filius me
us. ⁊ filius. dedit testimō
niū ter tatis qū in monte
tra figurationis potēnā tri
tatis ⁊ ē hem eam ne tuiudimis offēdēt. ⁊ pūs scūs dedit testimōniū
qū sup baptīsmū in ipsum columbe requiescit vel qñ ad inuocacō
nem nominis xpi corda credentiū impleuit.
q ¶ Et hī tres vnū id ē sīt indifferēs quo ad bādā ⁊ sīam. ⁊ vel vnū
id ē vnus ⁊ de vel essentie.
r ¶ In terra. sci. ⁊ xpōs fuit ho
s ¶ Spūsīcī ē bitanā aia qui emisit
in passione. fluxerūt de latere xpi ut in dē. ⁊ in qua dā. et fuit ve
t ¶ Aqua. sci. ⁊ aqua et nō aqua ncuis būce ut quidā bereni mē
u ¶ Et hī tres vnū sūt. nō natura cunsēt. ⁊ de ēsēcia. ⁊ nō
cunsēt immīsēri. ⁊ spūs p aido peōnē nos filios dei fuat aqua fe
cit nos filios dei p adhaerēnē baptīsm. sanguis p redēpōnē gre
v ¶ Nō est gnians. id ē nō gnīat sed est plona generans.
w ¶ Deus gemera. nota ad
mediēgen a plonarum in
mutat. q̄ nōim quēdam
sūt essentialia quedā p
sonalia quedā nocōnā
tia. essentialia sūt quē
in singulari numero dīc
ūgrue de ērbo plonis sc
gillatim. ut deus bonus
deus iustus eternus omī
potens. essīmilia. in plu
ralī vero numero m con
grue dīr. iuxta illud ana
stasij. e nō ēst nō ēst
vt deus. Personalia sūt
que sūt numīne plonā a
in sīm gulari nūo tantū ut
pater et fi. et spūs sūs
Id ē notanda
sūt nōmīnā in plonis ut
gnians gnīata et. q̄ cedēs
ista nō cōnālia cōuenīt
adiectue et dīr tūt pe
sonis et nō de essentia. ⁊
qñ tenēur substātue tūc
dicūtur tam de essentia
de plonis. vñ bec. poso
tio simpliciter ē vera pa
ter ē gnans. fiue bec dis
cīo gnians tenēat. ⁊ adie
ctue fiue substātue. Si
aūt dicatur. ⁊ sīa dīma ē ge
nerāns ſ bec dictio gene
ra. tenēat. ⁊ adiectue fal
sa est. q̄ velles notare dis
tinct. ⁊ in dīma essentia.
ſ. tenēatur substātia
vera ē. q̄ tūc ēt sensus
sīa dīma ē gnians. ⁊ ipso
ma ē gnīat. vnde nōmīna
ista gnians gemīta et. p
cedēs adiunecta nomīb
plonarum distinctōnē no
tam ē plonarum dicta vera
cū nōmīb. ⁊ sīs substātia
essentia dīma tenēatur
substātiue. et notanda
sentia tamē
x ¶ Natura. bec est sīma
res quā dixit magīp.
y ¶ Alius filius. distinct
ia nōīa fuit pūtuā nōīa
vnūs alīqs alius nōs
essīmilia. alīqs signīc
essentia alīqs nō. nōmī
pūtua ēt nōmīnīb plo
nalīb tūcta ē nō essīm
alīb in masculino ē ex
mīnīb gēne nōrāt distī
ctionē in plonis. pater ē
vnus filius ēst alius. pt
ē filius fuit duo. tūcta
vero nōīb essentialīb
ita q̄ ea vnūmr essentia
nōrāt. ut pr ē vnus tem
pr ē filius fuit vna essen
ta. In nouero vero gēne
rīs essentia nōrāt. pr ē ti
lius fuit vnūmr. vna res
z ¶ Ideo optime dicit. alius pater alius filius id ē alia est plona pri
a ¶ Alia plona filij nō ēn aliud imo idē fuit in sīa. ut iam patet.
b ¶ Ordo dō. id ē recta ab oribus qō ē recta. et tota qō est fem
pturi quasi recta scriptura.
c ¶ Et bab. et filius qō nō nascēdo apa
d ¶ Cū dicit. vnde aug. mī
tre accep erat.
e ¶ Simplex omīno de hoc dicas ut. s. c. pp.

a Procedens. p inspiratonē. de co. di. ul. de venul. in fi.
b Cū ergo veritas. dicit rūdendo aūcti pdicte volo pr. rc. et eā exponit quā inducebat p se ioachim et exponit qualiter intelligatur h̄ v̄bū vnū. et p hoc etiā aliis aūctatib9 rūdetur.
c Orat. in euāgelio iohis. bis vnione spiritus.
d Vnū in nobis. vnū no significatōne accipitur h̄ nomē vnū
e Vnū sumus. hic in alias id ē vnione s̄be seu natuē ut j. seqtur.
f In gra. id ē p grām.
g Floretino mōsterio. nota q si auctor reprobatur eius scripta sūt reprobāda. j. de bē. Fraternitatis imo et si bona essent reprobarētur rōe auctoris. q nō licet ei hoc facē. xv. vi. di. h̄n quidē. hic vero licet auctor nō reprobetur q ostitetur se seruare fidē catholicā. tn̄ scripta sua q malā habebāt s̄niaz reprobātur.
h Corrigenda. et ideo q patus fuit corrigi et se correxit ut sequitur nō debz dici hereticus lz aliqn̄ errass. in fide. xxiiij. q. i. hec ē fides. et q. iij. dixit aplus.

Canonū gn̄aliu3 scz q quidā canones sūt psona les et quidā locales. lxiij. di. cū loge. j. de ele. michil. quidā causales quidā tēpales. ut. xxix. di. scieduū.
k Statuta. nō abrogata vel p aliū canonē posterius editū vel p osuetudinē. illa eni seruanda nō sūt. xx vi. di. c. i. et. xxxvi. q. ul. c. ul. et qd̄ correctum est. j. de rap. c. ul. et dic statuta otinētia pcepta vel phibicōnes. alias si de cōsilio loquēntur nō obligaret. xiij. q. qd̄
m Custodiāt. Cpcipit. i. q. vij. si qs oēm. et. xix. di. si rōno. et j. e. c. ul.
n Ab omib9. sic z leges ab omib9 sūt seruāde ut. C. de legi. leges. et. C. de iur. et facti igno. ostões. et dic ab omib9 scz s̄bditis. q ipā et impator legib9 nō ostingūtur. ff. de leg. princeps. et. ix. q. iij. cuncta. tn̄ legib9 se velle viuē pfitentur. C. de leg. digna vox. et. C. de testa. ex imperfecto. et insti. quibus mo. testa. infir. C. ul. et. ij. q. vij. nos si incopetenter.
o In actiōi. bus. ciuilib9 scz.
p Iudicijs. crimialib9 scz q iudicium aliud criminale aliud ciuile. j. q. si. sūt le. p venerabilē nē ē necesse. ppone actionē. j. de iuō. dilecti. si tn̄ quis ppoit inepta succubit. h̄ aptā pt postea ppone. ut. j. de iuō. ex ratiatu. ubi de h̄. fu. scz malo. et ē h. ij. q. ix. pura. et. j. e. ne imitatiris.
q Suo sen qnq3 eni suo sensu uti debet index in iudicādo pprie accepto vocabulo. ff. de ar. qualē. et in aut. de iuriur. qd̄ p. ab hijs qui admistra. reci. circa pn̄. coll. n. et j. de renūc. in pn̄tia du si scōm leges et iura pnūci et in aut. de iuō. C. q vero. v. omis iudex als est. C. coll. vi. et in aut. de fen. ciuit. C. iusiurā dū. coll. iij. et. ij. q. vij. indicet. et. xx. di. de libel. et. xxx vij. di. relatū. et insti. de of. iuō. in pn̄. et
C. de sen. et interlo. o. iuō. nemo. me factū est penā nō mes
Cognosceēs. culpa. q qd̄ legiti. retur. C. de adult. gracus et

gignitur et sp̄us scūs qui pcedit ut distinctiones sint in psonis et vnitas in natura. Licet igitur alius sit pater alius filius alius sp̄us scūs nō tn̄ aliud h̄ id qd̄ ē pater est fi. et. s. s. idē omino ut s̄m orthodoxa3 et catholicā fidem osbales esse credātur. pater eni ab eterno filiū gn̄ando suā s̄bam ei dedit iuxta q ipe testatur pater qd̄ dedit michi maius omib9 est ac dici nō pt q ptē s̄be sue illi dederit et ptē ipe sibi retinuerit cū s̄ba pris indiuisibilis sit utpote simplex oīo. sed nec dici pt q pr in filiū trāstulerit suā s̄bam gn̄ando quasi sic dederit eā filio qd̄ nō retinuerit ipam sibi alioquī desisset esse substantia. patet ergo q sine ulla diminucōne filius nascēdo substātiā pris accepit. et ita pr et filius hūt eandē substantiā. et sic eadē res ē pater et fi. nec non et. s. s. ab utroq3 pcedēs. cū ergo veritas p fidelib9 suis orat ad prem volo inquiēs ut ipi sint vnū in nobis sicut et nos vnū sumus. hoc nomē vnū p fidelib9 quidem accipitur ut intelligatur vnio caritatis in grā. p psonis vēo diuinis ut attēdatur idētitatis vnitas in natura queadmodū alibi veritas ait. estote pfci sic et pr vr celestis pfcūs ē. ac si dicēt manifestius. estote pfecti pfectōe grē sic pr vester celestis pfectus est pfectione nature utraq3 vic3 suo modo q inter creatorē et creaturam nō pt tāta similitudo notari quī inter eos maior sit dissimi

tudo notāda. Si quis igitur s̄niā3 vel doctrinā pfati ioachim in hac pte defendē vel approbare psūpserit tanq̄ hereticus ab omib9 euitet. in nullo tn̄ pter h̄ floretino monasterio cuius ipe ioachim extitit institutor volum9 derogari qm̄ ibi et regularis est institutio et obsuātia salutaris maxie cū idē ioachim oīa scripta sua nob assigri mādauerat ap. sedis iudicio approbāda vel cē corrigēda dictās eplām quā ppria manu subscripsit in q̄ firmiter ofitetur se illā fidē tenere quā romana tenet ecclia q̄ disponēte dn̄o cūctor fidelū mater ē et mgra. Reprobamus igitur et odemnamus pūissimū dogma impij amalrici cuius mentē sic pater mēdacij excecauit ut eius doctrina nō tam hētica q̄ insana sit censenda.

De constitutionibus

Ex cōcilio meldensi.

Canonum statuta ab omib9 custodiātur et nemo in actionib9 vel iudicijs ecciasticis suo sensu h̄ eo3 auctoritate ducatur. Reg. in registro.

Cognoscentes et j. rem que culpa caret in damnū vocari nō conuenit. Quotiēs vero nouū quid statuitur ita solet futuris formam imponē ut negocijs dispēdijs pterita nō omēdet. ne detrimētū añ phibicōnē possint ignorātes incurrē q eos postmodu3 dignū ēuetitos sustinē. Aug. sup illud eple ad hebr.

Translato sacerdotio necē ē ut leg trāslacō fiat. q eni sū

peca suos debēt tenē autores. C. de penis. l. sancimus. et j. de hijs q̄ fi. a ma. p. c. que fuit et j. de sen. ex. romana. in fi. et ita ē hic ar. expsse q nemo priuatur iure suo sine culpa. l. vi. di. satis puersū. x vi. q. ul. inuentū. j. de resti. spo. querēte. ar. contra. xxij. di. renouātes. et. xxxiij. di. si cuius uxorē. et. c. vi. et. xx vij. q. ij. multor. j. de cle. coniug. sane. Sz pma rubca regulariter vera ē cōtraria casualia sūt. vel dicas q h̄ qnq3 quis puetur iure suo sine culpa tn̄ nō fit isto sine cā j. ut lit. nō cōtesta. qm̄ frequēter. C. si vero. et cā3 facile est videre in ōtrarijs signatis. Jn. vi. casib9 pōt aliquis iure suo sine culpa sua. vnde v̄sus. Paupertas odiū viciū fauor et scelus ordo. Personas spoliant et loca iure suo. ista notātur in. c. renouātes. xxij. di. j. de priuil. antiqua. ubi de hoc.
s Futuris. sic q ostitutio respicit tātū futura et nō pterita. ut j. e. c. ul. ubi dicemus de hoc.
t Dispēdijs. i. dāmis sine retractatiōib9.
u Cōmendet. i. puniat.
x Prohibicōnē. ar. nemmē ligari ostōne añq̄ ad ipm pueniat. ar. xx. xij. q. iij. dixit sara. et. lxxxij. di. pposuisti. x vi di. C. hijs ita. ar. contra. xvi di. q dicitis. h̄ nō ē cōtra. q ex quo publice pmulgata ē et publicata omēs tenentur ad ipius obseruātiā et omēs ligat post duos menses a publicacōnis tpe clapsos. in aut. ut facte noue osti. circa pn̄. coll. v. j. de sen. exco. nouerit. j. ne cle. vel mo. non magno. et. e. sup specula. nec ēne cesse ut singulo3 aurib9 inculcetur ut in dicto. c. q dicitis. et. j. de postul. pla. ad hec. nisi pbaret se ex. puciā tūc fuisse vel alias impeditū ar. expsse. j. qui ma. ac. poss. cū
Translato in tua sacerdotio. de moise in petrū quidā hebrei licz facti essent xpiani lege tn̄ seruare volebāt q dicebat sab̄m custodiri circūcisionē esse seruāda3. q hodie ad lrām seruari nō debz. hos reprehēdit aplis dicēs q postq̄ sacerdotiū trāslatū ē ad xpianos necesse est ut legis trāslacō fiat. et aug. sup illo loco pbat q h̄ facē nō debent q lex et sacerdotiū simul data fuerūt et ab eodē et sub eadem pmissione. et ideo simul seruanda. q qd̄ de vno dr̄ necesse est de altero intelligi. in petrū scz p illa v̄ba pasce oues meas j. de ele. c. significasti. vel s̄m alios p illa v̄ba Jte docete. rc. de co. di. iiij. pprie trāslata est h̄ lex et ita legis obseruacō nō est apud moisē. h̄ apud petrū et suos successores. et qd̄ trāslatū fuit sacerdotiū a xpo in petrū pbatur. xxi. di. in nouo.
a Sacerdotio. leuitico ut cesset obiectio q̄ potest fieri de melchisedech qui pcessit legē p quīgentos ānos qd̄ innuitur ex lra sequenti. q sacerdotiū simul fuit datū cū lege verū est leuitici.
b Nā eni. v̄ba sūt aug. exponēis pdicta v̄ba apli.
c Sil. q in mōte sinai eodē tpe otulit dn̄s moisi legē et sacdotiū

postq̄ ergo trāslatū est sacerdotiū ad xp̄ianos ergo ⁊ lex trāsferri
a ¶ Sponsione. q̄ postq̄ dn̄s dedit legē filijs isrl' dixit eis ꝯ debz. & audi isrl' mādata mea et ea ꝯſua i corde tuo dabo tibi terrā fluentē lac et mel. et tūc illi ꝓmiserūt seruare legē et sacerdotiū. et ideo dicit sub eadē sponsione. hic attēde q̄ dn̄s in veteri testamēto tēpalia sp̄ ꝓmittebat. in nouo vero ꝓmittit eterna. ut cētuplū accipietis et vitā eternā possidebitis ⁊c̄. ī. de cele. mis. cū marthe.

b ¶ Rō de vno. ar. q̄ ubi est eadē rō ibi debet ee idē ius. et q̄ de similib' idē iudiciū est habendū. v. di. ad eius vero. et. iiij. di. denique. et. xvi. q. ulti. et ħ diximus. et. i. q. iij. si quis obiecerit. et ī. de trāsla. inter corpalia. et ī. ti. px. inter ceteras. in fi. et quotiens ex vna radice viciū nascitur ꝯsequens est ut vna lege tollatur. C. de nup. si libertā. et. ff. de le. et se. ꝯsul. nō pn̄t. et ī. de re iud. in causis. et. i. q. i. sic xp̄s. et. xxij. q. ij. si q̄s ꝑ vetus testamētū. et qd̄ dicit qd̄ de vno dr̄. i. qd̄ de vno cōstitutū est. et sic facit ad titulū.

Nam ꝯcupiam. legitur in ep̄la pauli ad ro. pcc̄m nō ꝯgnoui nisi ꝑ legē. nā et ꝯcupiam nesciebā ee pcc̄m nisi lex dicēt. nō ꝯcupisces. aug. expōit hic vba illa ap̄li nō ꝯcupisces.

d ¶ Nesciebā. ee pcc̄m vel tam graue ꝯm aliā expōsicōnē. ap̄lus antequā vidisset legē nō credebat ee pcc̄m cōcupiscē rem alterius. ſʒ postq̄ inuenit in lege nō cōcupisces credidit ee peccatū.
e ¶ Hoc enī. vba sūt augustini usq̄ in finē.
f ¶ Elegit. scʒ nesciarē ꝯcupiscentiā vel remouēdā a se vel hoc. i. peccatū ita expōit aug. si intelligas de ꝯcupia carnis tūc falsū eēt cū ap̄lus h̄ret ꝯcupiscentiā et stimulū carnis. vn̄ dixit video aliā legem in membris meis repugnātē legi mentis mee captiuātē me in corpe pcc̄i. xxxij. q. v. si paulus.

et ab eodē et sub eadē sponsione utraq̄ data sūt. qd̄ de vno dr̄ necesse est ut de alio intelligatur. Idē sup ep̄la ad ro.

Nam cōcupiscētiā nesciebā. hoc enī elegit ap̄ls gn̄ale vn̄ oīa mala oriunt̄. bonē ergo lex q̄ dū hoc ꝓhib; oīa mala ꝓhibet. ¶ Iero. in pab.

Ne immitaris prudētie tue. Ne prudētie sue immititur q̄ ea q̄ sibi agēda vel dicēda videntur patrū decretis ꝑponit.

Inno. iij. senon. arcep̄o et episcopo trecen̄.

Cum omes et ī. ad audiētiā ap. nr̄i ꝑuenit q̄ trecen̄. canonici nouū fecerunt in trecen̄. ecc̄ia cōstitutū ut eis tā in p̄ntia q̄ i absentia redditus sui os ex integro ꝑciperet qui in eadē ecc̄ia post illā ꝯstōnē fuerūt vel decetero fuerint instituti redditus in absentia nō ꝑcipiāt ſʒ tūc solū cū fuerint residentes ꝯm trecen̄. ecc̄ie ꝯsuetudinē omes in hoc ꝯsueuerunt ee pares. ¶ Statuerūt etiā ut cū singulis ꝑbendis ānexe sint vinee ipis suas dū vixerit possidentib' vinee decedentiū

g ¶ Gn̄ale. s. viciū ꝯcupie qd̄ ē generale ad oīa vicia.
h ¶ Sūt oīa mala. ar. q̄ vno ꝓhibito oīa ꝓhibētur q̄ sequūtur ex illo. xiiij. q. v. penale. et. iiij. di. denique. et ī. de fi. instru. inter dilcōs. in fi. C. de re. alie. vel nō alienādis. l. ul. et. C. de leg. nō dubiū.
i ¶ Oriūtur. i. oriri pn̄t et ꝯp̄hēdit gn̄a singulo₄ et nō singula generū et sic nō est cōtrariū. i. nō ē aliqd̄ genus mali qd̄ q̄n q̄ nō possit oriri ex ꝯcupia et sic intelligit̄ .xl vij. di. bono₄. ubi dr̄ q̄ cupiditas ē radix omniū malo₄. vbi similiter ꝯp̄hendit gn̄a singulo₄ et nō singula generū. ut de pe. di. ij. q̄ radix. et eodē mō intelligitur qd̄ dicit imꝑator q̄ auaricia ē mr̄ oīm malo₄. in aut. ut iud. sine quo. suffra. ¶ cogitacō. v̄ suſ. fi. coll. ij. et ex ħ gn̄ali vicio ꝯcupia oīa mala. i. septē p̄ncipalia vicia pn̄t oriri scʒ. sup̄bia ira inuidia accidia auaricia gula luxuria. et ideo dicit aug. cū ap̄lo q̄ bona sit lex que dū h̄ ⁊c̄. nō tn̄ ꝓpter hoc singula vicia cuiuslibz gn̄is ut puta interficē hoiem piuriū. et silia oriūtur ex ꝯcupia. vel expone q̄ dicit oriūtur id est orta sūt pn̄s ꝓ p̄terito. ita ponitur. ff. de v. sig. vbū erit. ꝓpter cōcupiam enī p̄mi parētis oīa mala orta sūt. si enī nō ꝯcupiuisset nō peccauissemus. v. di. ad eius vero. i. fi. vn̄ greg. caro nos leta traxit ad culpā afflicta reduxit ad veniā. et sic nō est necesse ꝯp̄hendē gn̄a singulo₄ ⁊c̄.
k ¶ Lex. id ē ꝯstō ut in p̄n. dec. lex est ꝯstō. di. i. et. ij. c. i. et sic facit ad titulū.
l ¶ Pro. Ne immitaris. in pabolis salomōis ponūtur vba ista. fili mi habe fiduciā in dn̄o ex toto corde tuo ne immitaris prudētie tue ne sis sapiēs apud temetipm. ieronimus exponit ħ ꝑticulā illā ne immitaris prudentie tue.

n ¶ Prudētie sue. vba sūt ieronimi usq̄ in finē prudētie sue in malo. et est si. viij. q. i. sciendū. et. ij. q. ix. pura. et. s. e. ti. canonū.
o ¶ Decretis. i. ꝯstōnib' et sic ptinet ad titulū. q̄ ieronimus ita cōmendat qd̄ etiā fieri nō debet. xxxvij. di. relatū.
p ¶ Preponit. nō q̄ sunt postponēda decreta.

q ¶ Cum omes. ꝯstitutū. ſʒ nō ne canonici trecen̄. poterat hec et alia statuere alijs irrequisitis etiā in p̄iudiciū successorū cū istud videretur ius ee ꝯsue q̄ absentes nl' ꝑcipiant. ī. de cleri. non resi. inter quatuor. et. c. ul. ī. de ap. ꝑueit. inno. vidr̄ q̄ sic ar. x. q. ij. hoc ius porrectū. et. ff. de pactis. scriptū. et. ī. de re iud. cū olim. et. vij. q. i. factus est. ſʒ hec ideo nō valuit q̄ in p̄iudicium alio₄ et malo zelo et ꝯtra ꝯsuetudinē ecc̄ie hoc fecerūt. ī. e. ti. ex pte. et trāsgressor ꝯsuetudinis ut trāsgressor legis puniendus est. xi. di. in his. et statuti sue ꝯstitutio debet ee iusta et honesta et ꝯuis oībus. iiij. di. erit aūt. et q̄ ꝯstitutio ista nō erat generalis nec ꝯuis omibus et ideo non valuit. ⁊c̄. cū ipi canonici intelligātur quasi vnū corpus. et idē collegiū nō debet duplici iure censeri. xij. q. ij. cognouimus. et. ī. de dec. cū in tua. et inconueniēs aliud sequētur q̄ successores minus haberēt q̄ p̄decessores. et sic nō eēt vera successio in ius alterius. ut. ff. de v. sig. l. hereditas. et. ff. de acquir. he. l. heres. ista ꝯstitucō nō valuit quia sine cōsensu epi facta fuit. ī. de cōsue. cū ꝯsuetudinis. circa fi. ar. ꝯtra. ff. de coll. l. ul. ubi fit collatio bono₄ natis. si nō illis qui sūt nascituri. ſʒ nūquid est verū gn̄aliter qd̄ maior ps capli facit tū capitulū facē intelligitur qd̄ vidr̄. ī. de his que fi. a ma. p. c. cū in cūctis. dicas q̄ si aliquid ē ꝯsue pluribꝰ nō ut collegiatis

ad successores nō trāscēdāt. ſʒ ꝑuentus ea₄ inter singulos diuidātur. Cū igitur qd̄ quisq̄ iuris in alterū statuit ipe debeat uti eo et sapiētis dicat auctas patere legē quā tu ipe tuleris. .M. q. antiquos canonicos et iunioribꝰ et iuniores in pceptione fructuū tam p̄bendā q̄ vinea₄ coequātis antiquis ꝯm pore ꝯsuetudinē usq̄ ad tpus p̄dcē ꝯstōnis ſuatā vel ꝯm rōnabilē instōnē in posterū obſuādā. Idē tridentino ep̄o.

Que in ecc̄ia₄. et ī. sane ꝑuenit ad audiētiā nr̄am q̄ ciues teruesini ꝯstituerunt ut si quis se ad inopiā v̄gere ꝓbabiliter allegauerit alienādi feudū qd̄ ab ecc̄ia vel alijs tenet liberā habeat facultatē. et ī. Volētes igitur ecc̄ia₄ indemnitati cōsulē ꝯstōnē huioi et vendicōnes feudo₄ ecc̄iasticor₄ factas sine legitimo ecc̄iastica₄ ꝑsona₄ assensu vires decernimus nō hr̄e. Idē.

Cum accessissent ad ap. se. arch. tullen̄. et. H. tullen̄. capli ꝓcurator. arch. ꝓposuit memoratus q̄ cū oli tullen̄.

sed ut singulis qd̄ fit a maiore pte illo₄ nichil valet nisi omes ꝯsentiāt. ff. de ser. rus. p̄. ꝑ fundū. nisi rē ꝯcedāt in naturalē usū qd̄ pt facere vnus etiā inuitis socijs et ꝯtradicētibꝰ. insti. de re. di. ¶ religiosum. v. in ꝯsue vero sepulcrū. et nisi in casu. ī. de iur. pro. postulasti. et. c. qm̄ in quibusdā. si vero sint plures ut collegiū distingue. si aliq̄ facienda sūt ex necessitate ut alienacōnes electōnes. et silia. sufficit qd̄ maior ps fac. ī. de his q̄ fi. a ma. p. c. cū in cūctis. dū tn̄ alij absentes vocentur. ī. de elc. q̄ sic. et. c. venerabilē. in alijs q̄ ex necessitate nō fiūt qualia erāt ista q̄ isti faciebāt nichil pt fieri nisi omes ꝯsentiāt ut hic. et in p̄dicta. l. ꝑ fundū. et debēt ꝯsentiē ut collegiū nō tā quā singuli. ar. ī. e. cū. M. ferr. et ī. de elc. in genesi. hodie nō pn̄t aliquid statuere sine ꝯsensu sui epi. ī. de ꝯsue. c. cū ꝯsuetudinis.
r ¶ Qd̄ quisq̄. ff. q̄ quisq̄ iur. l. i. et. di. i. in p̄n. decreto₄.
s ¶ Legē. dicit aug. talis sū in scriptis alio₄ quales volo ee intellectores meo₄. ix. di. neq̄ quorūlibz. nec debēt alijs legē imponere quā ipi negligūt obseruare. ī. de p̄b. ꝓ illo₄. x vi. q. vij. c. i.
t ¶ Coequētis. sic ergo omes pares debēt ee in bn̄ficijs. ī. e. cū M. x vi. q. vij. c. i. de hac materia no. ī. de ma. et ob. statuimus.
u ¶ Cōsuetudinē. nota hic ar. op. q̄ in absentia pt quis pcipe bn̄ficiū sine pcc̄o si ꝯsuetudo sit. secus ē de iurē ꝯuī ut. ī. de cle. nō resi. q̄ nōnulli. et. c. relatū.
x ¶ Que i ecc̄ia₄. ꝯstituerūt. qd̄ eis licuit tā iure fori q̄ iure poli. et vocatur ius ciuile qd̄ quisq̄ ꝑpl's sibi ꝯstituit. insti. de iur. na. ¶ i. et. di. i. ius ciuile. ſʒ ex ħ statuto nullū p̄iudiciū ecc̄ie gn̄atur. ut hic. xc vi. di. bn̄ quidē. et si in utilitatē ecc̄ie redūdaret si auctas ꝑ̄e nō interueniret. ut in. c. bn̄ quidē. et. ī. e. ecc̄ia sancte marie. et. x. di. c. i. et. ī. de sen. et re iud. cū causam.
y ¶ Ad inopiā. si culpa sua eget indignus ē ei subuenire. ff. de posi.

bona fides·ãr op·ad ff.l.xxxvi·tit·nõ satis·tamẽ si quis ex diuitiis
incidit in egestatẽ·si est·ff.de o·fiue ex pre· ¶ sure fiud·et bñs illud a
¶ Alienandi·qui fraudis alienat cadit ab ¶ in ceda·ff.de fiud·
·n·in libro fiudoꝝ cõsilii dicentium·si ab in fiud·ita pare pt ut in
bona obti·si clientulus·et in ostõne lotbari impialis·nec fiu dũ bari
pt in ostẽ·ff.de bona·mer vi·ar vx·nup·nec vsfiuarius pt vsfiu vendẽ·
requisito dõo ut msfi·de vsfiu et ea·m pñ·nec emp bixota pt vendẽ
melior acciones fiuas dõo
irreoperiles·qõ fi fiorrit
bñs illud pt reuocare. C·
de ut·empbi·l·ul·ꝛ de lo
car·ponit·sed facta de
nitacaõe bñs fi bixerit
se nolle emẽ vel fi a tenũ
acõne duo;mensiũ spa
ciũ fit elapsũ pt vendere
eu vule dũmodo nõ vẽ
dat pslons·pbibitas·ꝛ.
de loca·et cõduc·potuit·
de·greg·est·e m pdcã·l.
renuntiare aut fiudo va
fallus non pt mutro nõo
ci cius fauore mtrodu
cti fit ut vasallis habe
at·ar. C. de ac·et ob·fiun
ngcio·ar·etra·ff.de opis
lib·mercdi.
b ¶ Assensũ nõ fit fiuffi
cẽt oim ofensus in fi cafu
q alienacõ facta de con
sensu oim etra formã be
bitã nulla est·xii.q.ij·sine
excepcõe·ex·q.ij·fi ius
porrectus·ex. C. de sacro
sanctis ec·aut·subemul
in fi,ꝛ·ex re eo nõ ali. tu
dis·sed fi oiũs forma fer
uata·est tenere·vẽdicõ
ꝛ de bñs·ãb·ꝛ.p.fine cõ
sen·ca·ciũ nos·fi ista·ef
fet·ecãs restituunt in in
tegriũ·ff.de in mtegr·resti
tu·fiunt·ex·ff.de op·et vẽ
ci dicõ·s·accessissent.

Quam vacuissẽ nul
la iusta ca impedẽ
t·ab nõ currẽ·pp·ff.de
o·ex·ff·vel ex·nova·q·iusticiatõ·ar. ad ff.xxviii.di·de fine usane.d
¶ Confirmatõ·si niquid canonũ pt se fme aliẽte ꝛ pte pte minuẽ p
hendas vel dignitates·ollẽ fine l mia dñi ipe·vitã·q nõ q nec aus
gere pt·ꝛ.de oiue·ci olm·et vi·et ho cle·qm ut ait·xcvi·di·c·q
yone·ecãe potuis·de bi augeri·q minuti·ꝛ·ex pte. ubi est expsium
q nõ·et ea·di·vasa·m·ꝛ.de ẽ·fug·c·ul·et ea ꝛpiõ·nis pond·ad
di cupimus·q minu·xx·v·q·ij·q ad pentam·c·c·quere·q·vii·nec
eps·pt obmittẽ·ãn ſtantiar ar·ſbiũ·ꝛ.de o·f·ar·ſbẽ·c·ul·q·ius ipe·so
lus sufficat·et mdius·est qualẽcũq elige·q·ordinẽ·plenũ·nõ esse·ꝛ.
de off·archi·c·ulis·ff.de tcur·l·ꝛ·ghaliter·c·p·nul·ad·hoc dixit·in·q
ex·cã pte minuere·ut·ꝛ.de msfi·c·s·e·c·aliẽte·et·ꝛ.de·q·ꝛ.de vi·et
ho·de·c·q·in ut ait·et·de aliẽte·epi·ut·xxi·di·in nouo testamẽto·et·q
pte vna dignitatẽ·ollẽ vel bñmuere·pb·ẽdas·vel mutare·pbatur
ꝛ·vi·q·pap minu·ꝛ.de excaſ·pla·fi vmẽ·a·ff·oiũ·p·fi qs buaſ.
·Qi·et·ff·de neg·gõ·ci aliũ·et·ꝛ.de pb·vacãte·o·l·xiii·di·c·qs·ſcã·ff.
veni·et·l·vii·di·q·ug·vicõ·et·c·cõsp·i·et·pb.de·ho·ꝛ·ex pre
ubi die l nõ sme eius fiddius diminuti ita vidẽ·q potuissent fi ius
illsent diminuti·io·fi·veri? credo·q nõ possint sme aliẽte ꝛ pte·e olen
su·epine·qs·i fraudẽ·fi facerẽ·ca·q·ẽcerẽ·cũ nõ esſ·ꝛ·fi idẽ·fi·ena
de·o·ſbiũ·cpi·op·ꝛ·ꝛ·de·ſ·ꝛ·de·ſ·g·c·ul·q·ff·q·minuẽ·tur·bic·cõfirmatur
aũctau·dñi ꝛ·pe·certa·fcia·ar·x·vii·q·i·c·ulis·fiuet·et·batur·actio·ex
nudo pacto·fi·imueur·legis·aliẽte·ff·de pact·l·legitima·vel·tene·ut
dicit·lo·q·pñt·vista·de causa·alias·nõ·ar·ꝛ.e.pr·v·m·fin·m·a·con
trario·dignitatẽ·fi·nõ·credo·q·possint·creare·vel·tuprimẽ·sme au
ctoritate·ꝛ·pte·hic·dicit·ex·xcvi·di·c·o·nõ·sin·pb·nec·bmmuẽ·numie
ꝛ·fi·est·in·mamento·firmatus·vel·cui·o·firmato·se·ap·accesſit·bmõi
cia·dicta·q·ſi·fecus·fieret·nõ·valeret·ꝛ·de·pben·dilcõ·a·cõtrario·
pbota·q·cõsõ·fiue·ofirmatõ·dñi·ꝛpe·valeat·ut·firmet·infirmũ·ꝛ·q·i·
m·pbms·et·in·q·vii·quinque·Confirmat·est·et·fiuplũ·de·ſolẽni
tatis·obmisse·ꝛ·de·tasac·ea·ſ·est·valeat·de·bñsuo·illo·qõ·ex·certa

canomici nris·auritõ·intimaſ
sent·q·pmicriatus·in·nullen
eccia·tanto·tpe·vacauisset·qõ
ad manus·nras·illius·pson·a·
ess·donatio·duoluta·et·ꝛ.
fuit·insup·ex·pte·capituli·alles
gatiũ·q·de·omiũ·assensu·cano
mico·ꝛ·nullen·fuerit·o·stituti·ne
pmicriatus·dignitas·ess·ul·
terius·in·eccia·mem·o·ata·m
ter·canonicus·ipo·pbenda·
nus·pueriũ·a·pssessiõmbo·dis
tributis·ꝛ·ꝛ.apter·qõ·euiden
ter·ap·are·q·pmicriatus·ip
se·ẽto·tpe·nõ·vacauerit·si·no
bis·fuerat·falsa·insinuatione
suggestũ·ꝛ·ꝛ. quo·circa·Q.
·q·h·vobis·o·stterrit·nullen·ca
nonicus·ne·ulterius·in·nullen·
eccia·pmicriatus·ess·officiũ
o·nter·tfauisse·ac·statuti·ipm
aũctẽ·se·ap·fuisse·postmodu
sic·ꝛ·o·firmatũ·vos·illõ·facia
tis·in·suo·robore·pmanere·mis
postea·dõ·canoma·o·trauene
rint·aliquem·vice·in·pmicertũ

scentias·firmatur·postea·directe·index·inferior·an·licite·fe·acquisi
tũ·an·nõ·sme·nouo·mãdato·nõ·gnoscat·ꝛ.de·o·ſr·ut·vel·mutẽ·c·n·fi
vero·sub·bare·forma·ofirmat·o·o·firmamus·fic·ulte·possides·talis
ofirmacõ·mo·dicũ·opinat·v·el·nil·ꝛ·de·o·ſr·ut·vel·mutẽ·c·i·e·c·ex·
amnata·de·q·firmacõe·bẽs·ꝛ·de·o·cel·ꝛ·et·ec·nõ·va·q·diuisitatẽ·
F ¶ Certaue·ierme·vido·q·pnlegiũ·vmco·ata·p·dantur·ut·ff.ar·ꝛ·e·
pr.·ꝛ.de·pb·c.,p·illoq·ar·ꝛ·q·in·pnlegiũ·C·de·ut·o·l·n·ar·C·de
bnis·q·pmendi·ar·C·de
pact·mtur·emp·et·ven·
omissione·ar·5·delictũ·p
ſm·ꝛ·de·ar·ꝛ·q·ij·vi·fi·ipm
·ꝛ·de·arbi·ci·ipo·ꝛ·de·pb
nul·accẽtẽnõ·et·c·fi·de·f·
ra·vim·distinguit·aut·da
tur·pulegiũ·ad·faciẽdũ
aut·ad·nõ·faciẽdũ·si·da
tur·ad·faciendũ·q·ea·q·
imp·etrauit·spacio·x·an
nozõ·untur·eo·pdit·il
lud·ff.de·nun·l·i·fi·vero
datur·ad·nõ·faciendũ·fi
ꝛ·referuatur·sibi·aliqd
uris·in·eo·nõ·ꝛ·tale·pri
uilegiũ·renũciari·exp·ſſe
mſi·de·aliẽte·ꝛ·ꝛ·ꝛ·ar·
bi·ci·tpe··fi·mdiũ·sibi
referuatur·puta·q·tedit
pulegiũ·tc·nõ·ꝛdãs·fe·
ciũs·tũc·non·pdiũ·mſi
legitimo·tpe·c·fi·xl·ann
nozõ·sp·ciũ·facere·cõra
pulegiũ·tc·mas·soluẽ·
to·ꝛ.de·pulſ·accedentibo
e·c·fi·tc·terra·e·vii·q·i·
q·pueloſſi·fi·ibi·sufficit
q·semel·renunciãc·circa
bñficia··fi·datur·ad·expi
ren·diũ·penuꝛ·est·q·q
rpalia·fit·ad·agendũ·p·
pena·fit·ad·exigendũ·
ff.de·tw··excep·pure·c·
ulti··q·ff·vert··fi·nemo
agat··fi·fi·agat·e·nõ·exei
pis·cõra·agentẽ·pdiũr
pulſſi·ff.de·peul·pomp·
·C·ratt·e·ff·de·o·inde·fi
is·q·i·o·dixit·q·ſille·qui
impetrauit·priuilegium·directẽ·obuiat·pnulegiũ·pcibi·illud·vmi
co·actu·tñ·ut·ſic·e·ꝛ·c·p.r·e·ꝛ.de·pben·,p·illoq·ſeeius·fi·nõ·fenuat
illud·vel·fi·nõ·mcuur·ſe·illõ·nũc·eni·pditur·legitimo·tpe·ꝛ.de·pnil·acce
dentibo·c·fi·de·terra·magis·eni·telmquit·qui·directe·venit·opia·pnu
legiũ·q·ille·qui·nõ·uitur·illo·ar·ad·fi·ꝛ·exrin·di·quasqui·ꝛ·ꝛ·de·sen
ex·cõtingit·n·Alm·distinguitur·an·pulegiũ·fit·onerosũ·et·nũc·vmco
actu·tollitur·an·ſit·fauorabile·et·tũc·nõ·pditur·vmco·actu·e·mesius
vtis·dicẽ·pulegiũ·dari·et·fauore·p·lone·feu·pson·at·quale·fuit·ſ
e·m·ſilio·ocõ·pditur·vmco·actu·fi·dari·et·fauore·eccie·fiue·ntua
tu·religiosus·ut·ſit·pulegia·de·nõ·foluendis·tecinis·et·cõsilio·nõ
tollitur·nisi·legitimo·tpe·ut·dẽ·ff·melius·vtis·dicendũ·q·fi·fiunt
diuisa·pulegia·m·diuisis·cafibũ·o·cessa·qõ·libe·pulegiũ·locũ·abea·
in·suo·casu·fi·vides·in·pscnp·cõmõ·q·diuisa·tpa·requirunt·dicut·ꝛ.
de·tw··fuggestũ·i·
·dentur·q·talis·electio·nõ·deberẽ·valere·q·noua·
g ¶ Ehgedũ·vis·dignitas·sme·linia·pp·ostunt·nõ·pt·ꝛ·de·cõtue
ci·ol·xxvi·di·c·i·ff·fi·electio·vtis·de·nouo·et·creata·ꝛ·sme·inia·ꝛpe·nõ
tũ·noua·digtas·ff·ex·ofequẽtia·antiqua·dignitatũ·pnt·ea·fuisse·
ar·ad·ff·ꝛ·de·feud·c·n·ꝛ·ꝛ·de·indi·c·ſolutar·c·ff·de·no·o·nũc·l·i·c·ſi
quis·edificũ·b·
·ens·et·l·M·bñe·mãdati·ff·sme·mãdato·,p·fo
·n·m·Ma/ ·cias·abstentẽo·agẽ·possi·ei·ffent·p·o·nes·eiusdẽ
·lius·q·agebãt·e·hoc·ut·eis·fieret·quãcũq·de·fructibũ·fup·ex
crescentibũ·tñ·caut·tebẽt·e·rato·ut·q·de·sotribũ·e·li·l·ij·e·est·fpecia
·ale·aliasnõ·admittitur·ad·agendũ·sme·mãdato·mſi·ei·ouicta·p·
sona·ff·de·pu·ff·bee·pson·e·ꝛ·ꝛ·,p··nõmultũ·m·alio·est·ſ·ſpẽale
·q·possitũ·ſ·o·aut·eauto·qõ·ẽ·cõtra·id·qõ·legitur·ff·de·peul·pa
pm·anus·q·tanto·abito··ſi·illa·lex·ponus·loquitur·qũ·p·,peul·lis·ſ
·ot··vm·ſi·nõ·credo·q·ista·ſit·ſtis·cã·q·dhbẽ·agẽ·potestat·p·se·ſme
·alno·e·ſſe·M·bẽbit·mãdati·ab·alno·ꝛ·ãs·nõ·fuisſi·admultũ·p·ei·
·ſ·et·eo·i·m·cin·
·ſi·nõ·multũ·nocẽ·dimõ·ex·cã·ſ·facerẽ·ut·dicti
·q·Quo·i·ingẽtũ·
·ẽ·c·e·pr.·ar·ff·de·decre·ab·ordẽ·fa·q·semel·et·m
·q·Cõsiteudmẽ·
·aut·ut·de·ſit·mũ·de·coll·i·ꝛ·fi·ꝛ·nõ·eni·ꝛ·ꝛ·de·ꝛ.
·de·mſi·c·i·e·c·aliẽte·
·q·ille·M·cũsocẽs·fuis·pendẽt·et·ſſtis·fru
·m·Prouidẽ·fuppl·
·chto·fiũ·p·exercẽtẽ·ꝛ·pbẽdas·fibi·assigẽ·
·n·Quoꝛ·ad·tam·si·hoc·est·vtũ·talis·recepũ·nõ·valebat·ꝛ·de·pb·

maioribꝰ. et. c. tue. ẜ ꝓbãta nõ fuit hec forma. ẜ ẜ obicẽ nõ poterãt
ꝙ fatebantur se fecisse ↄtra ↄstõnẽ turon̄. ↄcilij quare nõ essent au-
diendi. de ↄces. p̄. et ec. nõ va. cũ sup q̃one. et sic repellũtur suã turpi-
tudinẽ allegãtes. ī. de dona. inter dilectos. vel dic eã. i. ea vacãte ele-
gerũt duos simplr̃ in canonicos. / mentio. ꝙ forte caplm̃ nõ ↄfi-
a ¶ Quendã aliũ. de quĩto nõ fit ẜ / tebatur illũ elegisse vel lite pen
dente vnus eoꝝ quĩqꝫ fuit mortuus.

b ¶ Sine p̄iudicio. hic g̊
nõ ꝓdest ꝓtestatio q̊d ē
verũ qñ est ↄtra sb̃stãtiã
facti vel rei sup qua fit ut
si ꝓtestatus fuissꝫ cũ reci-
peret aliquẽ in canonicũ
et ꝓtestatur ut nõ habẽt
p̄bendã ↄtra sb̃am est ne-
gocij. ꝙ qui receptus ē
in canonicũ nõ debꝫ carẽ
p̄bẽda. ut. ī. de p̄b. relatũ.
si vero ꝓtestetur sic ꝙ ea
que dicit nõ dicat ammo
ↄtestandi litẽ talis bene
valet. io. ī. de ap. sollicitu
dinẽ. et. ī. de censi. ↄli cãm.
et. ff. de ↄdi. inde. q̊d quis
sciẽs. ar. s̄. ī. ꝙ in e. cã. pla
tũ. et. xxxi. q. ij. lotharius.
. ff. qui. mo. pig. vel ipo.
solui. si debitor. C. i. ī. de in
integ. resti. cũ venissent.
et. ī. de elc. cum ana. circa
fi. So. ibi ꝓtestatio non
valet nisi ꝓtestãs p ↄtra-
riũ factũ obuiet sue ꝓte-
staciõni. ut in dcĩs dec. sol
licitudinẽ. olim cãm. nisi
hoc facẽt iusta de causa.
ut in. c. platũ. et qñqꝫ ꝓ-
testacõ plus ꝓdest ꝙ ap
pellacõ. C. de fil. fam. l. ij.
li. x. p̄t dici ꝙ ꝓtestatio
ꝓfuit cũ ipi p̄bendas cõ
suetas integre pcipiunt
etiã si isti. v. de redditibꝰ
excrescẽtibꝰ nõ pcipiant
tm̃ quãtũ antiqui. ẜ tñ p̄-
iudiciũ fit eis quãtuꝫ ad
ↄuẽm mensam.

c ¶ Receperunt. vñ eis
ꝓuidẽ debebãt. ī. de p̄b.
relatũ. et. c. dilectus. et de
ↄces. p̄ben. cũ sup q̃one. nota ꝙ aliud ē canonia et aliud p̄bẽda. Ca
nonia est ius q̊d ꝓuenit ex electione et recepcõe in fratrẽ ut. s̄. et. ī.
de p̄b. dudũ. Prebẽda ē que ꝓcedit ex instõne et officio. ꝙ ex quo
quis facit officiũ dꝫ pcipe bñficiuꝫ. immo ꝛ laicus ut dixit vin. p̄t hr̃e
p̄bẽdã et p̄bẽdarius ꝓt esse ẜ nõ p̄t esse canonicus. ī. de insti. i eccĩa
nota ꝙ omis canonicus debꝫ hr̃e p̄bendã ẜ nõ ↄuertitur. sola eñ p
ceptio salarij non facit decurionẽ. ff. de decur. sola salarij. nec quicun-
qꝫ habꝫ canoniã hꝫ vocẽ in capitulo ut puer. ī. de eta. et qua. ex rati
one. ff. de decur. l. spurij. C. de re mili. l. fi. / moniacũ. ī. de p̄b. dilectis
d ¶ Nichil pciperẽt. vid̃r ꝙ ẜ fuerit si- / fil. t. dic ꝙ si intellexissent
et actũ essꝫ inter ptes ut oino nl̃ pciperẽt. simoniacũ fuissꝫ. ẜ intelli-
gebãt tm̃ ꝙ de p̄bẽdis diuisis nl̃ pciperẽt et hoc pꝫ ex eo ꝙ dicit. ī.
antiquis canonicis suas. ꝛc̃. et canonici nullũ pactũ cũ aliquo fece-
rũt ẜ simplr̃ elegerũt illos ita ꝙ de p̄bẽdis diuisis nichil pciperẽt.
e ¶ Industriã. ẜ videbatur bona allegatio. ꝙ si p ipoꝝ industriam
redditus sũt augmẽtati nõ debẽt ↄpelli illos ↄẽicare alijs. C. de allu
uio. l. iij. et. ī. de in integ. resti. requisiuit. in fi. et. ff. de rei ven. ceteruꝫ.
et nemo ↄpellitur ad ↄẽionẽ. ff. de ↄdi. inde. si nõ sortẽ. §. si centũ. ff.
ꝓ socio. qui admittitur. p̄p̄a tñ nõ admisit illã allegacõnẽ. ꝙ p̄iudi
cauerũt sibi eos recipiẽdo. et tot ponẽdi sũt in eccĩjs q̊t ex eaꝝ fru-
ctibus pñt comode sustentari. ut. ī. de insti. c. i. ꝙ bñ poterãt eis ꝓ-
uidere de ↄẽibꝰ redditibꝰ. nec distinguitur ẜ qualiter redditus au-
gmententur. nec refert ex quo augmẽtati sũt vndecũqꝫ ꝓcesserit. ī.
de. v. sig. c. fi. / possent. ar. ↄdicõnẽ subintelligẽdã. ut. xxij. q. ij. cũ
f ¶ Sufficere. / beatus. ff. qui satisda. co. l. ul. ī. de iur̃iur̃. queadmo-
dũ. ubi de hoc. et. ī. de Rep. c. ij. / cit ad vacaturas. dicũt quidã ut p̄p̄a
g ¶ Advacaturas. ꝓ hoc ꝙ di- / inno. iiij. ꝙ hec dec. ↄtinet dispensa
tionẽ et nõ ius ↄẽe. ẜ nõ verũ est immo ↄtinet ius ↄẽe cũ ex ↄfessione
utriusqꝫ ptis ↄstet illos fuisse receptos in frẽs ꝛ ad ius canonie. ẜ ẜ
nõ ē ↄtra ius ꝙ aliquis recipiatur in canonicũ ꝛ expectet p̄bẽdã ut
dictũ est. s. ẜ nullũ pcipẽ bñficiũ si pcipi possit est ↄtra ius. ī. de p̄b.

epi dictũ. M. et quendã aliuꝫ
sine p̄iudicio dicte ↄstituↄõis
in canonicos recepẽrũt ita ꝙ
ipi de canonia nl̃ pciperent do-
nec p̄mi duo essent p̄bẽdas in
tegre assecuti. ¶ Cũqꝫ p cano
nicoꝝ industriã fuerit pcura
tũ ut ex possessiõibꝰ quas eccĩa
tp̄e longo possedit plures eis
redditus soluerẽtur sup excre
scẽtes ↄẽi mense q̄ minus suffi
ciens fuerat deputauerũt quos
dcĩ. v. sibi postmodũ petierũt
ↄtra capituli ↄstõnẽ in bñficiũ
assignari. et. ī. M. q. cũ in ↄsti-
tucõne p̄dicta et cõfirmacõne
se. ap. vel fuerit vel esse debue-
rit sic cõsueuit exp̄ssum nisi in
tm̃ excrescerent eccĩe faculta
tes ꝙ pluribꝰ possent sufficẽ
ↄpetẽter et ijdẽ canonici in de
rogacõnẽ sue ↄstõnis ad va
caturas p̄bendas. iiij. recepẽrũt
ultra numerũ ↄstitutũ ãtiquis
canonicis p̄bẽdas cũ integri-
tate pcipientibꝰ cõsuetas sup
excrescẽtes redditus p̄dictis
canonicis facias assignari ita

dilectus. ī. et. c. relatũ. ꝙ aliud est canonia et aliud ē p̄benda. ut di-
ctũ est. s. e. c. et ideo p̄p̄a mandat eis dari sup excrescentes redditus.
h ¶ Numerũ. hic p̄t queri utrũ qui quotidie recipiũtur ultra nume-
rũ habeãt vocẽ in electõe epoꝝ vel alioꝝ p̄latoꝝ. dico standũ esse
ↄsuetudini et si nulla sit ↄsuetudo adhuc nõ credo ꝙ debeãt vocari
ad hmõi electionẽ cũ nõdũ habeãt plenũ ius nec etiã possessioneꝫ.
i ¶ Integritatẽ. ẜ cũ canonici isti volũtarie receperint. iiij. ultra nu-
merũ ↄstitutũ aũcte p̄p̄a
cõtra suã ↄstõnẽ. quare
nõ compelliũtur cõmuni-
care suos redditus illis ut
sint omes equales cũ re-
nũciare videantur suo p̄-
uilegio. s. e. c. ꝓx. p̄t rñde-
ri ꝙ ipi nõ potuerunt ut
in lr̃a patꝫ. et ↄdemnatio
nõ debꝫ fieri nisi quatenꝰ
petitũ est. ut. ī. de or. cog.
cũ dilcũs. vel dicas ꝙ si ē
petitũ fuissꝫ nõ debebant
ↄdemnari. ꝙ nõ fuerunt
recepti ultra numerũ p̄e-
bẽdaꝝ ẜ ultra canonico-
rũ numerũ ut satis patꝫ
in lr̃a ipa ut d̃r. s. e. in no
tula. ꝓ hoc.
k ¶ Post motã. no. ꝙ q̄c-
quid in p̄iudiciũ alterius
ptis lite pendente fit de-
bet in irrituꝫ reuocari. ī.
ut lit. pẽ. eccĩa scẽ marie.
et. ī. de despon. impu. ad
dissoluendũ. in fi. et. C. de
rei ven. si fundũ. et. l. cen
tũ. xi. q. i. quia res. ar. cõ
tra. ī. de restit. in integ. cũ
venissent. in fi.
l ¶ Prebendas. ut si alli-
qua p̄benda de antiquis
vacauit lite pẽ. et illa for
te sit alij assignata vel si
aliq̄s possessiones illas
quas petebãt sibi in bñ-
ficijs occupauit totũ de-
bet in irritũ reuocari.
Ecclesia sancte ma-
rie. pone casũ ut me
lius intelligas. cã erat in
ter. ī. de achera et eccĩaꝫ
scẽ marie in via lata sup
quibusdã possessiõibꝰ corã iudice delegato a rõno senatore lata fu-
it snĩa ↄtra. ī. de acheia q̄ appellauit ad senatorẽ romanũ qui etiã fu-
dẽx appellacõis dcãs possessiones lite pen. trãstulit in monasteriuꝫ
sancti siluestri. vñ occasione cuiusdã statuti q̊d erat rome. ut si quis
lite pen. rẽ petitã trãsferret in aliũ adiudicaretur petẽti. senator di-
ctis possessionibꝰ monasteriuꝫ spoliauit et in eccĩam sancte marie
trãstulit et possessionẽ tradidit corpalẽ. causa delata est ad papã. p̄p̄a
ergo dicit sicut habes in lr̃a dec. hmõi. / cis nl̃ disponẽ pñt siue tẽ
n ¶ Religiosis. sic g̊ laici de rebꝰ eccĩasti- / poralibꝰ siue sp̄ualibꝰ ut
s̄. xcvi. di. bñ quidẽ. vñ hec dec. sũpta fuit. et. ī. de rebꝰ ec. nõ alie. cũ
laicis. ꝙ ius sp̄uale puta ius eligẽdi in eccĩa collegiata. etiã si sit pa
tronus nõ cadit in laicũ. ī. de elc. sacrosancta. et. c. massana. nõ ob-
stãte aliq̄ ↄsuetudĩe. ut ibi dic̃ greg. nã de re sp̄uali ↄpromitti nõ p̄t
in laicũ. ī. de arbi. ↄtigit. nec iudicaẽ de rebꝰ eccĩasticis pñt. ī. de iudi
decernimus. / ar. ꝙ eodẽ iure censeri debẽt bona clericoꝝ et eccĩaꝝ
o ¶ Personis. / ī. de. vi. et. ho. cle. c. ul. ubi de hoc.
p ¶ Approbatũ. sic g̊ q̊d alias ē infirmũ in p̄ncipio ↄfirmacõ p̄p̄e fa
cit firmũ. ī. de trãsac. c. i. de hoc dictũ fuit. s. e. ti. cũ accessissent.
q ¶ Statutũ. xcvi. di. bñ quidẽ. / cũ p̄ diũ appellatur q̊d est sine all-
r ¶ Rusticis vel urbanis. rusti- / quo edificio. urbanũ p̄diũ ubi fa-
ctũ est edificiũ ut domus. ut. ff. ↄẽi. p̄. ur. et rus. l. i. et. ff. de ser. rus. p̄. l.
. i. et p totũ. et. ff. de s. ur. p̄. p totũ. / bus quibꝰ ornatur eccĩa.
s ¶ Ministerijs. i. vasis vel instrũs. / ꝙ ↄuentio siue citatio ē p̄nci-
t ¶ Ornamentis. ut pallijs et ↄsili- / piũ siue fundamẽtũ ordinis iu-
u ¶ Nõ ↄuenti. bñ dicit nõ ↄuenti- / diciarij. p̄mo eni est quis citan-
dus ut. ī. de ma. et ob. inter quatuor. et ꝙ quis sit citãdus habes. ī.
de pbac. qm̃ cõtra falsam. ubi cõsilia p ordinẽ ponũtur citacõnes et
dilacõnes. ꝛc̃. p ↄuencõnẽ ppetuatur iurisdictio delegati. ī. de of. de
leg. gratũ. ẜ vid̃r ꝙ potuit ꝓcedẽ altera pte absente cũ essꝫ iudex ap
pellacõnis. ī. de ap. sepe. et. ij. q. vi. ei qui appellat. et dicit lex ꝙ qua
si ꝓuilegiũ est illius qui cognoscit de appellacõe ꝓcedere altera pte

ꝙ si ex eis pares potuerint cũ
alijs sortiri p̄bendas q̊d sup-
fuerit in ↄẽes canonicoꝝ usus
sic pus statuerãt siue aliter ꝓ
ut melius videbitur ↄuertas.
reuocatis in irritũ quecũqꝫ ab
alterutra ptiũ in p̄iudiciũ alte-
rius post motã q̃onẽ corã epo
ferẽ. circa p̄bẽdas vel possessio-
nes fuerint innouata. Dẽ ab-
bati. et cõ. sancti siluestri.
Ecclesia sancte marie. et
ī. nos attendẽtes ꝙ lai-
cis et religiosis sup eccĩjs et p-
sonis eccĩasticis nulla sit attri
buta facultas q̊s obseq̄ndi mo
net necessitas non aũctas im-
perãdi. a quibꝰ si q̊d motu p̄p̄o
statutũ fuerit q̊d eccĩaꝝ etiam
respiciat ↄmodũ ꝛ fauorẽ nul-
lius firmitatis existit nisi ab
eccĩa fuerit approbatũ. vñ sta-
tutũ basilij de nõ aliẽnãdis p̄-
dijs rusticis vel urbanis mini-
sterijs et ornamentis eccĩaꝝ
illa reprobatuꝫ fuit potissima
rõne q̊d aũcte nõ fuit ro. pon.
roboratũ. q̊d a senatore factũ

absente. C. de tpi. ap. l. ul. §. illud. sz nō est ita. semp eni debz quis citari quecūqz sit cā etiā in causa appellacōis. j. de ap. p tuas. imo nō valet snia ubi pemptoriū edictū nō venit ad absentis noticiā. s. vl' ad eius domiciliū vel ecciam. ff. que sen. sine ap. re. l. i. §. ex eo ed cō. et 10. de acheia corā iudice appellacōis erat nec defendebat monasteriū qz dicebat qd nō possidebat. a ¶ Conuicti. et hoc verū est qz nemo. tentia nulla est. ut. ij. q. i. nos in quequā. p dec. quā babes. j. ut lite p ē. eccia. intelligas finē istius ca.

vindicādus ē nisi conuictus vel spōte confessus. qd si fiat sen-

ex lris. ex fide. id ē ex iuramento.

c ¶ Et tercio. hec est eni legitima et canonica citatio siue admonitio trina scz. xx. iij. q. iij. de illicita. xvi. q. vij. omes decime. et. xvij. q. iiij. de psbroz. qz vindictā sp debz pcedere monitio. xij. q. ij. indigne. j. de vi. et ho. cle. c. ul. et. j. de sen. ex. contingit. ij. et. c. sacro.

d ¶ Triduū. nimis breuis fuit terminus. qz nō poterat deliberare ad plenū et ideo potuit in pmptum incidisse piculū. si. ij. q. vi. anteriorū. ubi olim triduū dabatur ad appellandū. vnde dati fuerut postea decē dies vel saltē terminū decē dierū statuissent. qz illud tps modicū appellatur. ff. de stipe. pmissor. §. i. et ppter breuē terminū ptr appellari. j. de dilac. c. i.

e ¶ In ppetuū. dicit hic eminno. qz aliud est aliquē simplr excludē et aliud i ppetuū excludē. si. xxxiij. q. iiij. nō optet. ij. et. si. i. q. i. sūt nonulli. et. j. de dona. pastoralis. fic. ff. p socio. coiri societatez. et. l. iiij. §. i. ar. ō. l. di. c. i. in fi. ibi. nō statuta ppetua. sz tpaliter dilata intelliguntur. et. C. de penis. seruus. ex quo eni nō ē tps diffinitū de quolibet tpe intelligitur. ut. i. q. i. eos. et. ff. de euic. si rem. §. ulti. et. j. de puil. qz circa. ubi vbū simpliciter positū ad futura tpa trabitur et generaliter intelligitur. Itē inuenio qz idē est in ppetuū remouere qd simpliciter remouere. ut. i. q. i. repiūtur. in fi. et. lxxix. di. si quis ex epis. x. q. i. qz sacerdotes. xxvij. q. i. de viduis. et. j. de cohabi. cler. et muli. clericos. sed circa talia osiderāda ē natura siue cā cuiuscūqz negocij. hic eni puniutur p otumacia. et non p crimine. et otumacia sepe purgatur ut facile est videre in multis ex f ¶ Iuris canonici. j. de sen. ex. p tuas. et. j. de v. sig. cū oli. emplis. et. c. ex pte. ibi ē exēplū de otumacia et crimine.

g ¶ Admittatis. nō obstāte illo mādato si qd de test. cog. p tea. ar. ff. d trāsac. cū aquiliana.

medio tpe deliqset posset repelli. j. c. cū M. ferr.

ex pte epi. biātes. si. s. e. cū omes. et. s.

i ¶ Diminuti. secus si essent diminuti.

qz tūc vidz qz auctē epi pnt diminuē numerū. ar. j. de vi. et ho. cle. qm ut ait. sic augmētatis facultatib9 plures pnt institui et ultra numerū statutū. s. e. cū. M. ar. j. de cēsi. quāto. et. xxi. di. i nouo. et. C. de epis. et cle. i eccijs. de h dcm ē. s. e. cū accessissent. dic ut ibi. ar. j. de v. sig. c. ul.

k ¶ Confirmacō e. sub forma cōīn.

petrata. qz talis ofirmacō nl noui tribuit. j. de cōfirma. uti. cū dilecta. et. j. de ocess. pbē. et ec. nō va. qz diuisitatē. ubi de h. j. de puil. ex p te. j. qz qui ofirmat nō donat. j. de fi. instru. inter dilectos. p tales ofirmacōnes nō intendit ppa iuri alicuius derogare. ar. j. de of. ord. l. qz inde nō debz nasci iniuria vnde iura oriūtur. j. de accusa. qualiter. et qn. j. et. C. vn vi. meminerit. j. t. px. nōnulli. qnqz valz cōs

fuerat in piudiciū monasterij nō ouenti nec ofessi vel ouicti inirritū reuocantes easdē possessiones restituendas sibi sententialiter diffinimus. Idem vniūsis doctoribus par. omorā

Ex lris vre deuo: tibus. ¶ tionis accepimus. et. j. lz a vobis fide pstita fuerit constitutū ut si quis magroz ordinacōni vniūsitatis ipoz duceret resistēdū. et. i. ij. iij. re omonitus infra triduum vniūsitati parere otēnēt magroz ex tūc bnficio societatis eoz ingratus puaretur. et ob hoc magr. B. fuerit eoz ouione puatus

¶ Quia tn ostitutū nō fuit ut in ppetuū hmōi puacō pduraret cū tam iuris canonici qz ni moris existat ut is qui ppter otumaciā ouione puatur cū satisfactionē ogruā exhibueit restōnē obtineat. M. q. supra dictū magrm statutis vris nūc huiliter parere curatē ad cōmunionē oms vre osortiū in magralibus admittatis. Honor. iij.

Epo et can. cabilon.

Ex pte epi eduen. fuit ppositū qz canōici eduen. ppriis comodis inhiātes plendaz numerum ab antiquo in eccia eduen. statutū lz nō sint eius diminuti redditus restrinxerūt et. j. ¶ Nolētes igitur diminu

firmatio ppe r qnqz nō ut dictū est. s. e. cū accessissent. in glosa. sz nū quid. et melius. j. de ofir. uti. et inuti. c. i. et. ij. et obtenta fuit ista ofirmatio tacita veritate de antiquo statuto nūo et qz facultates eccie nō essent diminute. l ¶ Idoneis. hoc semp. pientes. j. de elc. nichil ē. et. j. de p b. graue. m ¶ Consilio. de h traditur. j. de elc. ne p de

subintelligitur. j. de elc. cām q. talib9 eni bnficia sūt oferenda. alias puniūtur dātes et recifectu et. c. cū in veteri.

mimis minui cultū sz potius augmētari. M. q. āntiquū numerū facientes auctē nra seruari ptēdas quas a tpe ultimi statuti inuenietis vacasse in eccia memorata nō obstāte aliqua ostōne sup hoc a canonicis ipis facta vel ofirmacōne a nob ab eisdē obtenta psonis idoneis cū osilio epi oferatis. Greg. ix. arpsbro scē marie maio

Quoniā. Iris de urbe.

Quoniā ostō ap. se. omes astringit et nl debz obscurū vel ambiguū otinere. declaramus ostōnē quā nup sup pferēdis in pceptōe porcōis maioribus et ōsuetis seruicijs a minoribus exhibēdis edidimus nō ad pterita sz ad futura tāttū extēdi. cū leges et ostōnes futuris certū sit dare formā negocijs nō ad pterita fcā trahi nisi noīatim in eis de pteritis caueatur.

De rescriptis et eoz interptac

Alex. iij. senon. archiepo.

Sicut romana. et. j. qsitū ē a nob ex pte tua si alicuius cā delegatis iudicib9 sublato remedio appellacōis omittitur et lris apl'ice altera ps munita quib9 ei generaliter est indultū ut libere sibi liceat appellaē in vocē aprupuerit an eius in eadē cā debeat ap. deferri. Inqui. t. t. r. qz

Quoniā ostō. omes astringit. cū sit iudex ordinarius oim xpianorum et mater oim eccīarū. ut. ix. q. iij. cūcta p mūdū. et si etiā aliquid gue pcipiat faciēdū est. xix. di. in memoriā. et. c. di. cōstra morē. et dic omes scz de sua iurdictōe. qm potestates distincte sūt. x. di. qm. et. j. de ap. si duobus. nisi forte racō e pcēi. j. de iud. nouit. et ar. oēs dignitates cuiuscūqz ordinis ecclia romana instituit. xxij. di. omes. et idē ē in snia ppe. qz sic ppa iudicat alij iudicare debēt. j. de re iud. in causis.

o ¶ Ambiguū. lex eni sicue ostō dz esse honesta et iusta et nullā obscuritatē otinere debz. et talis ut tradit. iiij. di. erit aūt. ne p obscurā ostōnē in laqum incidam9. nemini eni debemus laqueum inicē. xxvij. q. i. de viduis. nec debz nos inducē p legem obscurā vel dubiā ad id a quo nos cohibere debet. ar. j. de na. ex lib. ventre. c. vno. et q me defendē dz nō dz me impugnare. ff. si hui. ven. altius.

p ¶ Declaramus. bn dicit declaramus qz nullus alius possz eā declarare siue interptari. ad eū eni ptinet interptatio ad quem p z ostituē. j. de sen. ex. m alia. et xi. q. i. §. ex his oib9. et. C. de leg. l. i. et ul. et. ff. de ptor. stip. in ptorijs. et si sup puil. ap. se questio oriatur non vult ppa de ipis p alios iudicari. j. de iud. cū venissent

q ¶ Cōstōnē. quā hēs. j. de maio. et ob. statuim9.

r ¶ Preferendis. an plus debeāt maiores minoribus pcipe dicemus sup illa ostōne statuimus.

s ¶ Seruicijs. quid dedicemus in illa ostōe. statuimus. j. de ma. et ob.

beāt minores maiorib9 tractatur tā in textu qz in glo. xciiij. di. in sūma. §. i. et de h ec nō pterita. sic. s.

t ¶ Futura. nota g ostōnē respicere futura tm et e. ognoscentes. et ar. xxxi. di. an triēniū. et. lxxxij. di. pposuisti. nisi sit ostō iuris naturalis que etiā respicit pterita. j. de usur. cū tu. vel nisi dicatur in ipa cōstōne qz ad pterita trahatur. xi. q. i. sic quidā. et. j. de elc. cū in cunctis. §. hec sane. et. C. de leg. leges eni. et hic in fi. ubi dz nisi de pteritis. rc. et. j. de resp. ad audientiā nostrā.

Sicut romana. ut libē. ista indulgentia supflua vidz. quia iure oūi liberū est appellare qncūqz aliquis grauatur alias nō lz ante sniam. j. de ap. ut debitus honor. olim indifferēter et libere licebat appellare nisi appellacō manifeste fuisset frustratoria. ij. q. vi. ad romanā. et. j. de ap. puenit. sz qd de iure oūi cōpetit supfluū est pcib9 impetrare. C. de thesaur. l. i. li. x. et. ff. ad municip. l. i. ergo fuit supflua. quidam dicūt ad hoc qz indulgentia ista valeat qd licitū ē huic appellare vbiqz ubi ius inhibet appellare. puta ppter otumaciā. qz cōtumax nō auditur appellans. xxiiij. q. iij. de illicita z aliquos tales casus inuenies. ij. q. vi. §. diffinitiua. sub illo. §. sūt quoz. sz ista solutio stare nō pt. qz dz otra hic in fi. speāle derogat gnali. qz ibi ista indulgēcia cōcessa fuit otra ius oūe. qz puilegiū dz quasi lex puata

eius in hac pte appellacō non
debet admitti postq̄ est causa
iudicibꝫ ap. re. omissa. q2 spe-
ciale mandatū derogat gnāli

I Dē cant. archiepo.

EX pte ꝯuentreñ. epi no
stris est auribꝫ intimatū q cū
de cā q̄ int. g. et. f. cleicos ꝟtit'
sup pbenda de nouali ꝯgnos-
scens legitime ei dē. f. ꝭm teno
rem lraꝝ nraꝝ cōmentiū q si
ꝯstaret ipm de piurio esse con
uictū et ꝑpetuo illi renunciasse
pbēde amouētur ab ea eo co-
gnito et pbato pbendā abiu-
dicasset eādē ipe in vocē ap. p
ruperit et ad te q ei pbendaꝫ
pcise et absqꝫ cause ꝯgnicōne
restitueres lras nras reporta-
uit. et. j. Verū qm nō credimꝰ
ita pcise scripsisse et in hmōi li
teris intelligenda est hec con

.iij. di. p̄uilegiū. ꝫ p̄uilegiū nō tollitur p ius ꝯūe nisi de ipo p̄uilegio
mentio fiat. ar. j. e. ti. cū ordinē. et p̄uilegiū nō tollitur p aliud p̄ui-
legiū nisi fiat mentio in scdo. de pmo. j. de pscrip. veniens. ꝫ ille qui
impetrauit cām omitti scdm ius ꝯūe impetrauit appellacōne remo
ta. nec fecit mencōnē de p̄uilegio ptis aduse. et tn̄ valēt scde lre. q2
spēale derogat gnāli. et ita siue dicas q lre scde fuissent p̄uilegiū si
ue sceptū ꝭm ius ꝯūe non pt stare hec solucō. g necesse ē dicē q iste
qui impetrauit ut gnālr
possit appellaē impetra
uit scdm ius ꝯūe ut verū
sit q spēale derogat ge-
nerali. pt g dici q psona
ista impetrās talis erat
que ppter delictū et culpā
suā nō poterat appellare
q2 fuerat ei interdictū ap
pellare. vnde ius ꝯūe ex
scdā indulgentia reddi-
tur ei. et ē si. C. de inof. te-
sta. si qn̄. et sic dꝫ intelligi
potius ut res valeat q
pereat. ut. j. de p̄uil. i bnf.
et. j. de. v. sig. abbate. et
.ff. de re. du. quotiens. ij.
sig talis indulgētia ema
nauerit ut libere possit
appellaē il aliud vidr pn̄-
ceps ꝯcedē nisi ut habe
at ꝯsuetā et legitimā ap
pellādi ptātē ut dicit lex
pdicta. si qn̄. et sic nullū
ꝯtrariū. vel pt dici q so-
lū ius ꝯmūe indulgetur
huic ad cautelā. q2 solet
plus timeri. et c. xxiij. di.
quāq. et. j. de iurꝫiur. et si
xpus. et. j. de pcur. quia
in causis. j. de hē. si aduer
sus. si hodie talis indul-
gētia ꝯcederetur. dicerē
q liceret ei appellare etiā
si nō grauaretur nisi exp
mētur cā indulgētie ibi.

a Quia spēale. j. de of. leg. studuisti. et. j. e. pastoralis.

b Mandatū. circa reuocatione rescriptoꝝ siue lraꝝ dn̄i ppe ita di-
stinguitur et pmo circa scepta q impetrātur de iure ꝯūi ad lites ꝯtē-
tiosas si pmū sceptū sit gnāle et scdm sit spēale ab aduisario impe-
tratū. scdm val. et nō pmū. ita q tn̄ specificacō gnālitatis nōdū sit
facta ut hic et. j. e. pastoralis. q hodie facienda ē etiā in pmo cita-
torio. j. e. cū in multis. siue fiat mētio in scdo de pmo siue nō. q2 spe-
ciale mādatū et c. et si pmū sit spēale et scdm gnāle idē iuris ē q spēa
le valet. j. e. abbatē. si vero pmū est spēale et scdm spēale si scdm ex
pssaꝫ facit mēcōnē de pmo tūc valet scdm et nō pmū. j. e. ceterū. j. de
re iud. inter monasteriū. j. de of. del. corā. et. c. px. alias si nō facit mē
tionē valeret pmū p iura px. dicta et hoc intellige in negocijs iam
ceptis citacōne et pntacōe iam fcā. et de hoc no. j. de ap. ut debitus.
in fi. illiꝰ no. et in illa no. ꝫ nūquid. Si vero nec pmū nec scdm ē iudi-
ci pntatū et bn̄ potuit pntari tūc valet illud qd primo iudici extitit
pntatū. et ita alter pt puenire pmū impetrātē lꝫ in scdo nō fiat mē-
tio. de pmo. j. de ap. ut debitus. si vero pmus impetrās nō potuit su
as lras iudici pntare valebūt usqꝫ ad ānū. et in h canone possumus
adhuc seruaē illa iura. j. e. si aūt. et. c. plerūqꝫ. dū tn̄ h fuerit publice
ptestatus cū p eū non steterit quo minus suis lris uteretur. j. de of.
ord. pastoralis. in fi. et optime habes q ptestacō sit necessaria ubi
currit tpus nisi ptestacō pcedat. j. de ap. c. ul. et. j. de elc. c. ul. et. xvi.
.q. iij. § pt. v. is aūt. si hoc nō fuerit ptestatus valerent scde si iudi-
ci exhibeātur et pcedat saltē ad citacōnē. ꝫ si exhibuit pmas iudi-
ci et citauit nec potuit postea hre copiā iudic. j. annū idē est dicen-
dū q expectari dꝫ p ānū postea vero valent scde nec amplius ex-
pectare debēt iudices pmi ne lites fiāt penitus immortales. et quia
fit piudiciū ei q nō possidet in expectacōe. vel satis possꝫ dici q il
la duo iura. si aūt. et. c. plerūqꝫ. trahātur ad illā ꝯstōnē. ut debitus. ꝫ
ē snīa ppe sup dec. ceterū. j. e. ut finis litibꝫ citius imponatur. j. de do.
et ꝯtu. finē. et. c. venerabil. et. j. de ap. cordi nobis. et. C. de iud. ppera
dū. in pn̄. in lris q impetrātur ad ap. standū est illis iuribꝫ. j. de ap.
sepe. et. c. oblate. et. j. de ꝯfir. uti. vel inuti. bone. et in alijs ꝯstōnibꝫ
pmulgatis sup appellacōibꝫ. sꝫ ꝯ p̄uilegijs ita dicas q si scdm p̄ui
legiū nō faciat mēcōꝫ de pmo sp val. pmū et nō scdm. j. de pscp. ve-
niēs. ꝫ planū ē. si vēo sceptū ꝭm ius ꝯūe impetratur ꝯtra p̄uilegiū si-
ue ꝯ p̄uilegiatas psonas nō val. sceptū nisi faciat mēcōnē de p̄uile
gio q2 tacita veritate obtentū ē. et ita loqtur. j. e. ti. cū ordinē. si aūt

ditio et si nō apponatur. si pcess
veritate intātur. M. q. inspectis
lris quas epo pdicto direxi-
mus si inueneris q ꝭm pdictū
modū ei scripserimus et in lris
quas pfatus. f. reportauit non
fuerit habita mētio poriū lraꝝ
sniaꝫ pfati epi ꝯfirmes et sepe-
dcm. f. cū lris nris quas tibi de
tulit ad pntiā nram venīe ꝯpel-
las.

I Dē vintonien. epo.

CEterū si aliquis sup aliq
cā ab ap. se. impetrauerit
lras et aduisarius eius eandē
cām postmodū obtinuerit cō-
mitti alijs de omissione poriū nō
habita mentione pores iudi-
ces ad decisionē cause pnt pce
dere nec scde lre obtinēt alicu-
ius roboris firmitatē. Si vero
in scdis lris habeatur mētio de
omissione poriū pdcā cā a poriū

pmū sceptū sit impetratū de ꝯūi ꝯsensu ptiū et altera ps alijs iudicibꝫ
impetrauit cāꝫ omitti tacito de illo ꝯsensu. et si i scdis fiat mētio de p
mis nō valēt scde nisi in expēsis cōdēnari dꝫ pmo impetrāti. j. e. ti.
ceterū. j. de re iud. inter monasteriū. et. j. de of. del. corā. in bnficijs im
petrādis si diuse lre a diuersis ꝯtra aliquā ecciam impetrāt. nec in
scdis fiat mentio de pmis ille solūmō valent et ille illud bnficiū ob
tinebit qui pmo suas lras pntauit. j. e. ti. capitulū scē crucis. et. j. e.
abbatē. ad h fac. j. de ap.
ut debitus. Alij vero di-
cūt ꝯtrariū. si vero in se-
cūdis fiat mētio de pmis
seruabitur forma lraꝝ se
cūdaꝝ. ar. j. e. cū dilca. si
vero aliquis lras plures
impetrat pro beneficijs
pluribus obtinendis in
pluribꝫ ecclesijs et in alijs
nō fit mentio de alijs nō
valent secūde si iam re-
ceptus est p primas nisi
scde expssam faciāt mē-
tionē de sua recepcōe. ut
j. e. in dec. greg. i nostra.
Itē si impetrauerit pmas
et ex eis obtinuit aliqs
pensiones renūciādo bn-
ficio lraꝝ si alias postea
impetrauerit hoc tacito
nō valent. j. e. ad audien
tiā. ij. illa dec. j. de filijs p-
sbiteroꝝ. ex tua. nō ꝯtra-
dicit hijs q dicta sūt. q2
ibi pme lre ꝯtinebāt in-
dulgentiaꝫ ut ille posset
dispensare cū filijs sacer-
dotū. scde ꝯtinebāt gratiam
sꝫ de iure. bn̄ dicit de iure
q2 si essent filij sacerdo-
tū nō debebāt eccias pos
sidere. et pme erāt gnā-
les. tu vero dicas q pme
nō fuerāt gnāles respe-
cu scdaꝝ. nec ecōuso. si scde
nō valuerūt. q2 nō faciebāt mencōnē de dispensacōne fcā p pores
lras quo ad hoc ut eccie ille ꝯcederentur impetrātibꝫ scdas lras. si
de iure ꝯūi erat quātū ad filios sacerdotū ab eccijs remouendos. et
pme erāt gnāles et qd p eas fcm erat nō reuocatur p scdas. q2 ve-
ritate tacita impetrate fuerāt tacuit ille dispensacōnē factā cū illis
filijs psbroꝝ. si aūt impetrasset cōtra alios cū quibꝫ nōdū fuerat dis
pēsatū bn̄ valuissent lre ille. j. de of. del. ex pte. nō ꝯtradicit et ibi utrū
qꝫ fuit spēale sceptū. et q2 pmū pus fuit ibi pntatū. et ideo nō valuit
secūdū. q2 nō fecit mēcōnē de pmo vel q2 de bnficijs loquitur trahi
tur ad illā. j. e. ti. capitulū scē crucis. q2 ppa nō intendit aliquos gra
uare in recepcōne duoꝝ. ut. j. e. ti. mandatū. et. c. lris. et. c. abbatē.
sup hoc dic. put no. in. c. illo. capitulū scē crucis. dicebat guill. na-
so. q in lris de iusticia sola ꝯsideratur repntacō ut. j. de ap. ut debitus.
et. j. e. ti. capitulū sancte crucis. ꝫ in lris bnficioꝝ ꝯsiderāda erat da
ta. ut. j. e. eam te.

EX pte ꝯuentreñ. et ppetuo. ꝫ nūquid istoꝝ altero pbato pt
eps ipm remouere cū alterutrū sufficiat p
se. j. de iurꝫiur. querelā. et. j. de fideius. puenit. in fi. et. vij. q. v. q piculo
sū. et. j. de resti. spol. accepta. ita vidr p iura pdicta. et. xl viij. di. c. i.
ꝫ ꝯtra vidr. forma eni ꝯmissionis exacta diligentia debꝫ obseruari
j. e. cū dilecta. in fi. cū eps nō sua ꝫ delegātis aucte fungatur. ff. de
of. eius cui man. est iur. et si ptor. et. j. de of. del. sane. dicūt quidaꝫ q
utrūqꝫ pbandū ē ppter copulā p. l. illas. ff. de. v. ob. si quis ita. et in
sti. de here. insti. § penul. istud nō credo. ꝫ distinguo si ꝯiūctim duo
mādātur quoꝝ neutrū p se sufficiat ꝫ si utrūqꝫ pbetur sufficit ad re
motionē utrūqꝫ pbādū est. ar. j. e. olim. ita q incipias ibi a pmo. si
a vicio falsitatis. ut. j. e. int' ceteras. si talis sit filius sacerdotis et in sac-
dotio genitus. ista duo sufficiūt si pbentur. s. de ꝯsti. cū accessissent.
ꝫ si alterū p se sufficit ad remocōnē alicuius sufficit si alterū pbetur
licꝫ copulatiue illa duo mandantur. ut h et ꝯsilia. j. e. inter ceteras. si
ꝯiūctim mādētur et ꝯiūctiua ponitur p disiūctiua. et p vel. ff. de. v.
sig. sepe. et. l. ꝯiūctione. et ecōuerso disiūctiua ponitur p copulatiua
.C. de. v. sig. cū quid. i. et de cō. di. ij. in calice. circa fi. et illa pluralitas
resoluenda ē in singularitatē. j. de pbē. cū iam dudū. et. j. de p̄uil. ut
de ꝯdi. et de mō. de falsa. in fi. et. i. di. oēs leges. i. omis lex. pterea ca
si. mirabile esset si remaneret in eccia. si pbaretur piurus lꝫ nō pbare-
tur renūciatio vel ecōuerso. nūquaꝫ fuit intentio dn̄i ppe q utrunqꝫ

eſt exempta iudicio cũ eccleȝ litere nõ ſint veritate tacita impetrate. Verũ ſi de aſſenſu ptiũ cã cõmittitur et pceſſu tpis vel etiã cõtinuo alterutra ps altera neſciẽte cãm ipſam tacito de cõmiſſione priori alii iudici obtinuerit delegari nõ immerito is qui tali dolo vel fraude adverſariũ ſuũ laborare coegit in expenſis cõdemnari debȝ. Idẽ eborac. archiepo.

Inter ceteras cõſultacões tuas fuit ppoſitũ corã nob quid tenẽ debeas cũ aliq̃ ſub diſiũctõe mãdat quoꝝ vnũ verũ ẽ alterũ falſũ. ut puta ſi ppona tur qd̃ ſi talis ſit ſacerdotis filius et in ſacerdotio genitus qui pxio in tali eccia miniſtra uit. vel ꝙ illicite eccliam occu pauit eãdẽ. Nunc ergo qõ mi taliter .r. cõcit iudici qdcũqȝ eſſe cõſtiterit iſtoꝝ illi ꝓliba tam ecciam abiudicari debere et idẽ in filiis obſuãdũ. Idẽ rauennat. archiepo.

Si qñ aliqua tue fratnis tati dirigimus q̃ animũ tuũ exaſpare videtur turbari nõ debes et iuxta qualitateȝ negocioꝝ p quo tibi ſcribitur diligẽter cõſideras aut mãdatũ nrm̃ reuerenter adimpleas aut p lrãs tuas quare adimplere nõ poſſis rõnabilẽ cãm ptẽdas. qꝛ patiẽter ſuſtinebimus ſi nõ fe ceris qd̃ pua nobis fuerit inſinuacõne ſuggeſtũ. Idẽ ciſter. fratrib.

Cum ordinẽ ciſt. pfeſſi et iuxta tenorẽ vos ſup decimis vel aliis q̃ ordini vr̃o ſpẽaliter ſe ap. indulſit nõ fcã mencõne ciſter. ord. lr̃e fuerint a ſe. ap. impetrate p eas minime teneamĩ reſpõdere. Idẽ tor. epo.

Ex ante et. j. dudũ ſiqñ dẽ an tuã pnũciacõnẽ lr̃e a nob is ſi bñ meminim9 emanarũt q̃ bus decano et eccie tibi cõmiſſe te adhuc in eodẽ. e. exiſtente mandatũ dedimus ut ꝑcepturũ ut. p. qui de gente iudeoꝝ ori ginem duxit et diuina gratia fidẽ xp̃i ſuſcepit in canonicum

necceſſe ſit pbare dũ tñ alteruȝ pbetur. et ita certe ſufficit alterũ pbari niſi pp̃a exprimeret hoc expſſe. ſȝ qd̃ hic dicit ita ꝓpoſituȝ fuit. et ita pp̃a factũ ſolũmõ reſpex. t ſic fuit ei ꝓpoſitũ. et hoc innuit illa lr̃a. eo cõgnito et pbato nõ dixit hiis cõgnitis et pbatis.

a Reſtitueres. ſuggerendo forſitan dño pp̃e ꝙ ſine ordine iuris eũ ſpoliaſſet. e portauerit. nõ facta mencõne de appellacõne

b Lr̃as re. e Conditio. nota ꝙ cõdicõnẽ ſubintelligendã etiã ſi nõ apponatur. xxij. q. ij. cũ hiis. et. xxvij. q. ij. §. .i. v. btã maria. et. ff. q̃ ſa tiſda. co. l. ul. j. de iuriur. puenit. et. c. queadmodũ et. F. de ſerui. ſi cui. et. ff. de cõdi. inſti. cũ ſeruus. et .ff. de ſoluc. cũ quis. in fi. .i. ꝛe. §. i. in fi. ar. cõ. xx v. .q. ij. v. nũſa. So. i ſcptis ſemp intelligitur hec cõdi tio ſi pces veritate innitã tur ſi ita eſt etiã ſi nõ ap ponatur ut hic i iuramẽ tis et aliis hmõi pact cõ mib9 ſbauduntur gñales cõdicões utputa ſi deus voluerit ut in. c. cũ hui9. et in. v. btã maria. ſi res in eodẽ ſtatu pmanſerit et ſimilia. xvi. q. i. in par rochia. et. xxij. q. ij. ne q̃ſ arbitref. et alia q̃ ipo iu re inſunt. ff. de ſoluc. cum quis. et in dec. queadmo dum. et in pdict s iurib9. cõtra ia loquuntur ſm le ges ſecus ſm canones.

d Ad pñtiã. ſȝ ideo mã dat qꝛ falſe pſumuntur lr̃e iſte quia tantã cõtinẽt iniquitatẽ. ar. C. de pcib9 impa. of. quotiens. et. l. v. nũſa. et tales falſarij mitti debent ad dñm pa pã p iniedi. xix. di. in me moriã. et de falſa. ad fal ſarioꝝ.

Ceterũ. pmã ptẽ iſti9 de. intelligas ſm illam. j. de ap. ut debitus. ut hmõi valeãt lr̃e q̃ po iudicib9 pñtãtur. vel dic in iudiciis iã ceptis locũ hr̃e. et ita tenet ꝙ dicit primo vel qñ non potuit hr̃e copiã iudic. cũ ꝓteſtacõne. et ceptũ intelligo negociũ p ſolã citacõnẽ et nõ p ſolã pñtacõnẽ ut no. in dec. ut debitus. in gloſa ſi nunquid. f trauerit. et eaꝝ aũcte citatio facta ſit.

f Impe. ſarius. ſecus eſt ſi ipe idẽ qꝛ ſi uſus fuerit utriſqȝ neu

g Et adũ tre valebũt. j. e. c. ex tenore. ar. C. de ſid. inſtru. diuiſe. et j. de fid. inſtru. imputari. h del. ſane. j. So. ſȝ cũ ad alios iudices im

h Priores. cõtra. j. de of. petratur. illud cũ ad eoſdẽ et ibi de hoc dicetur. i miſſione. idẽ intelligo ſi de cõmiſſione fecerit mencõnẽ et

i De cõ. tacuit ꝙ de cõi cõſenſu fuerãt impetrate. j. de of. del. coraȝ. et. j. de re iud. inter monaſteriũ. k qꝛ ſcptũ legitimũ pditur p ſcõm

k Exempta iudicio. ſic patet. faciẽs mentionẽ de pmo ut hic p negligẽtiã impetrãtis ãno elapſo. j. e. t. ſi aũt. et. c. plerũqȝ. Itẽ qñqȝ pditur p ſollicitudinẽ pueniẽtis. j. de ap. ut debitus. j. de fo. cõpe. c. pe nul. Itẽ p fraudẽ illius qui duo paria lraꝝ obtinuit ad diuſos iudi ces et utitur utriſqȝ. j. e. ex tenore. Itẽ morte delegãtis re integra. j. de of. del. gratũ. et. c. relatũ. et. c. licet. Itẽ ex noua cã. j. de of. del. inſinuã te. Itẽ pditur ad tpus p excõmũicacõnẽ. j. de of. del. prudẽtiã. §. ſex ta. et. j. de excep. pia. l coegit eũ laborare cũ p tales lr̃as cõueniri nõ

l Laborare. ſȝ in quo poſſet ut dictũ eſt. ſcȝ. laborauit ad iudicẽ veniẽdo p ſcdãs lr̃as vocatus ut ſuũ priuilegiũ allegaret. ff. de iud. ſi quis ex aliena. ff. ſi quis in ius vo. nõ ierit. l. ij. vel ex quacũqȝ cau ſa qd̃ ſine labore et expenſis fieri nõ potuit. b.

m Expenſis. et ſic qui malicioſe vel fradulenter lr̃as impetrat pu niri debȝ in expenſis. ſic. j. e. ti. c. ul. qꝛ nõnulli. in dec. greg. ibi dicem9 de iſtis expenſis et dãnis. n ctõne. ſecus vid̃r ſi p copulatiuã. s.

Inter ceteras. ſub diſiun. e. ex pte. ibi dictũ eſt de hoc.

o Occupauit. forte intruſit ſeipm p manũ laicalẽ ſcȝ potenti am ſecularẽ. j. de el. c. quiſquis. et. xvi. q. vij. p laicos.

p Qdcũqȝ. ar. ꝙ ſi aliquis tenetur ad alterũ duoꝝ ſub alternacõne vel ſub diſiũctõne qdcũqȝ voluerit pſtare liberatur. inſti. de he. in

ſti. §. penul. et C. de cõdi. ind. l. penul. et. ff. de iur. do. plerũqȝ. §. penul. et. ff. de leg. ij. §. in ita. et. j. de pbẽ. referen e. ar. cõtra in ſi. del. §. ſi gñali ter. So. pma rubea vera eſt niſi pmiſſoꝛ fuerit in mora. ff. de opti. leg. l. mãcipioꝝ. et. ff. de l. ij. ſtatu l. berũ. §. i. et. ff. de ſolu. ſtichũ. i. ꝛe. .ff. de pet. here. Itẽ venũt. §. idẽ recte ait. q Illi. ſ. clerico.

r In filiis. no. ꝙ de filiis filie dȝ eſſe iudiciũ. C. de leg. leges. j. et. ff. de legi. l. nõ pñt. et. j. de trãſla. inter corpalia. et. j. de el. dudum. ij.

Si qñ. pone caſũ p il lã. j. e. cũ adeo. et. j. de pbẽ. cũ teneamur. et. j. e. ad aures.

t Turbari. qꝛ pr̃ filium quẽ diligit corripit. xx ij. q. v. nõ pnteſ. et. v. q. .v. nõ oſculat. et. c. di. cõ

u Qualita. y tra morẽ tẽ negocij. qñqȝ eni p ni mia importunitatẽ petẽ tũ pnceps nõ cõcedẽda cõcedit. C. de pet. bo. ſub lat. l. i. li. x. et. j. de purga. ca. cũ i iunctute. et de ſen. ex. ſi qñ. et ſic ẽ ar. ꝙ ea q̃ p ſollicitudinẽ nimiã eli cita ſũt nõ valẽt. viij. q. .i. audacit. et. xxij. q. iiij. vnuſquiſqȝ. et. ff. qui et a q̃. ma. li. nõ fi. ſi puatus.

x Racõnabilẽ. hic ẽ ar. bonũ de oib9 eſſe rõȝ red dẽdã. et valȝ ad teſtes ex aminandos ut cãm ſui dci reddãt al's valẽ nõ vid̃r teſtis dcm. ij. q. i. i pmiſ. et. iiij. q. iij. §. itẽ in criali v. item ſola. xxiiij. q. iij. ſi hẽs. et. lxviij. di. corepi. et qd̃ rõne caret extirpãẽ necẽ ẽ ut ibi. et platuſ pa ratus dȝ eſſe reddẽ rõȝ oi poſcenti. xxxvi. di. §. ec ce. ad ſi. et. F. de rel. et ſũ pt. fu. ſi q̃ſ. §. ȝ intdũ. ar. cõ. xxiij. q. iiij. nabuchodo noſor. et. c. de tirijs. et. ff. del. nõ oim. So. verũ eſt ꝙ de oib9 rõ reddi dȝ ſi pt. ſȝ qñȝ p impotẽtiã alr̃ cõtigit ut in pd̃. l. nõ oim. et. c. nabuchodonoſor. aut qꝛ nõ intereſt nrã qualiſcũqȝ ſit rõ illa ut in pdcis capitulis. na buchodonoſor. et. c. de tirijs. z nemur adimplẽ mãdatũ platiſi cã

y Suſtinebim9. ar. ꝙ non te. reddat. lxxv. di. qm quidẽ. et. j. e. de pbẽ. cũ teneanur. z merito qꝛ ubi eẽ p cõſultacõnẽ reſcribit impa

z Fecerit. nec mi. tor nõ vult ſuã rñſionẽ ſeq̃ndã eſſe ſi q̃s nõ rcẽ rñſũ putauerit. C. de ſen. et interlo. om. iud. nemo. nã et urban9 ill'a aũcte dixit pbitũ eẽ ꝙ vir ꝛ uxor nõ poſſint ſimul ſuſcipe aliquẽ de ſacro fonte. xxx. q. iiij. c. ul. qd̃ tñ pbitũ erat. de cõ. di. iiij. nõ plures. ſȝ ideo dicit nõ eſſe pbitũ. qꝛ expſſe nõ inueniebatur ꝙ vir ꝛ vxor nõ poſſent ſuſcipe ſȝ implicite pbibitũ erat p. c. nõ plures. obediat er go ſbditus qñqȝ etiã ſi cãm nõ reddat. xix. di. in memoriã.

Cum ordinẽ. ſup deci mis. ſecus ſi cõueniãtur ſup aliq̃ re in q̃ nõ ſũt pũilegiati. vñ ſi p tales lr̃as cõuenirẽtur ſup decimis poſſeſſionũ poſt gñale cõciliũ acq̃ſitaꝝ bñ valerẽt lr̃e qꝛ in illis iure cõi cũ aliis cẽſent. j. de dec. nup. qꝛ ſup reb9 in quib9 pũilegiati ſunt intelligitur qd̃ hic dr̃ ut ex lr̃a. pter ſȝ hñt adhuc aliud pũiliũ ſcȝ ꝙ p lr̃as ad iudi ciũ trahi nõ pñt niſi de ipoꝝ ordie fecerit mẽcõȝ ꝛ al'ij ꝙ plures hñt ſil'e pũiliũ nõ ẽ tñ in iſto corpe. a gnitatis vel nois viciat ſcptũ. j. e.

b Mencõe. ſupreſſio eni di. ad aures. et. j. e. ſedes. et ꝙ de iſtis hic dr̃ idẽ intelligo de oib9 religioſ q̃ hñt cõſil'e pũiliũ ut tẽplarij ꝛ hoſ pitalarij. j. de dec. ex pte. ſȝ nõne pũiliũ iſtoꝝ gñale ẽ ad oẽs ciſterci. ita q̃dẽ. ꝙ p iſtas ſpãles lr̃as dȝ eis derogari. qꝛ ſpẽale. ꝛc. s. e. c. i. et j. e. paſtoral. et. j. de of. leg. ſtuduiſti. et. ff. de reg. iur. in toto. ex hiſ vid̃r ꝙ ſpãles lr̃e derogẽt pũilegijs gñalib9. ſȝ nõ ẽ verũ. qꝛ pũiliũ ẽ lex puata ꝛ cõ ius cõe. iij. di. pũilia. j. d. v. ſig. abbate. cõmiſſio iſta de dãdis decimis ius cõe cõtinet. et pũilegiũ nõ tollit p ius cõe niſi fi at mẽcõ de pũilio i cõmiſſiõe. et ideo nõ valẽt lr̃e ec ſpãles ſm ius cõe obtẽte cõtra pũiliũ. j. de re iud. int mõſteriũ. tñ ſi ſũt citati mõchi ve nirẽ debẽt pũiliũ ſuũ allegaturi. ff. de iud. ſi q̃s ex aliena. al's tenẽt ſen tẽtia cõtra cos lata. j. de ap. ſi duob9. c vacãte eccia. d fidẽ

Cum te. eccie tibi. ſcribebatur caplo. xp̃i. hic pſumit papa ex

subsequenti honesta ouersacōne ut pz in antiqua opilacōe. j. de p
sump. ex studijs. sic ecōuerso ex añcedēte psumitur p sequēti. j. de
psūp. mādata. et. ij. q. i. in pmis. v. si vita eius vel opinio talis an
tea nō extitit. in fi. et. lxi. di. miramur. i fi. ff. de susp ect. tu. l. iij. §. qri
pt. et. C. de suscep. et arch a. si aliquid. l. i. li. x. bat ptātē oferēdi h
a Quia donacō. bñ allegabāt q nō habe eps. si tñ ipa otulisst
bñficiū alicui et mandaret ut ipm recipiāt tūc bñ valent lre et ipm
recipe debēt. et ecōuerso
si collatio ptinet ad capi
tulū nō debet scribi epo.
b Infecto negocio. p
lras dircās caplo non te
nebatur eps istū rcipe de
necitate de honestate tñ
ipm rcipe debebat. h de h
rephēditur. q dicebat q
nō recepat inde mādatū.
nec etiā p lras istas plene
colligitur q ei teneatur
bñficiū oferre. vel dic q
bñ tenentur eū recipe et
oferre pbendā ut appa
ret ex forma mādati. ubi
nō dicit in canonicū re
ciperēt et pbendā ofer
rent et p alia vba sc; mā
datū dedimus et pceptū
. xiiij. q. i. qd pcipitur. j.
de. v. sig. in hijs.
c Deberes. ar. q quis
cū alijs facē debet si fa
cultas se obtulerit ipse
solus facē debet. sic solus
pt emendare q cū alijs
malefecit. j. de iniur. si
cut nris. et. xxxv. q. ix. q
quis cōmisit. ar. otra. de
cler. oiug. diuersis falla
cijs. et est ar. q cā alicui
delegata ipm sequitur.
nec trāsit ad successores
h otrariū verū est. j. de of.
del. qm abbas. et. j. de of.
ord. pastoralis. §. pterea.
Itē ar. q si aliquid man
datur capitulo. cuilibz de
capitulo sigillatim intel
ligitur esse mandatū qui
illud implere possit. et si
tunc illud facē nō possit
illd dz facē cū potuerit. ar. xij. q. ij. q manumittit. et ita cū eps sit de
caplo tāq caput. j. de ocess. pbē. et ec. nō va. post electōnē. in pte de
cis. et. j. de hijs q fi. a p. nouit. nō poterat dicē q nō rcepisst mādatū
d Datā lraz. ad h sp ofueuit nōri h dec. q data lraz sp osideráda
est ut. j. e. ostitutis. et. j. de sen. ex. si aliqn. j. de ocess. pbē. q in cūctis.
. §. ex pte. et ar. otra q pntacō lraz et nō data osideráda ē. j. e. c. capi
tulū scē crucis. et. j. de cle. nō resi. qualiter. et. j. de pbē. dilcūs. ij. et ad
idē. j. de usur. q frustra. et. j. de ap. ut debitus. roz istius otrarietatis
dicemus sup illa dec. dilcūs. ij. Itē est hic ar. q edendus sit dies et
osul adusario. ar. j. e. si aūt. et. c. plerūq. et. C. de otrahē. et omit. sti
optimā. h cōtra. ff. de edē. l. i. et. ij. et. ff. queadmo. testa. api. l. ij. §. di
em aūt. So. in edicōne lraz dñi ppe facienda adusario oīa ponen
da sūt qm lre sūt oūes. ar. j. de dilac. pterea. et ea que oūia sūt inte
graliter sūt edenda et lre tradende sūt ad videndū. j. de fid. instru.
si scptura autēticā. et. c. G. ppetuus vicarius. dec. greg. et ibi dicemus
de edicōne instroz. et ad idē ar. j. de of. del. cū in iure.
e Iudeus. q de iudeis oūsis eccia fundata fuit. xxi. di. in nouo. et
. xxxij. q. iiij. recurrat. trātes. que sine spēali mādato dñi impe
f Ad aures. lras impe trate ad lites nō valēt. j. e. nonnulli. et. j. e.
. ex pte decani. secus in hoc casu. sic vnio cedē bñficiū qd aliū
g Intencōis. hic pz dñm papam nō ledat vel grauet saltē gra
uiter seu enormiter. xxv. q. ij. de ecclasticis. et. xi. q. iij. si quis nō ob
ediat. et. ix. q. ul. nūc vero. et. ff. ne qd in lo. publi. l. ij. §. merito. et. §.
si quis a pncipe. et. j. de of. ord. licet. et. j. de osue. cū olim.
h Supprimūt. puniri debz qui supprimit qd tenetur reuelare. l. di.
ex penitētibz. ff. de act. emp. et ven. l. i. §. i. lre iste nō valeāt. quid
i Vires nolumus obtinere. et ita vidz q si obtineat p lras ta
les. dic sup h put nota. j. e. ad audiētiā gligētia psumitur si ste
k Si aūt dolo vel negligētia. dol9 z ne terit pānū q nō utitur lris
. j. e. plerūq. et. j. e. ex pte. si copiā iudic hre potuit. h odicit lex
. C. de diuersis scptis. falso. q dicit q scpta ppetua sūt. nō ē otra. q

recipere(n)t et pbendā sibi ofer
re deberent. et j. ipi vero q do
natio pbendaz ad te specta
bat pceptū nrm executioni nō
potuerūt mādare. cū itaq p
scriptus. p. te super hoc ex pte
nra requireret rndisti q nullū
inde mandatū recepas. et sic
eū a te infecto negocio remi
sisti qd nullatenus fecisse debe
res si datā lraz diligētius at
tēdisses. cū tpe quo lre ipe da
te fuerūt de capitulo ipo esses
sicut q eras archid. et canoni
cus eiusdē eccie nec esses ad
huc in epm oscratus. et j. pro
eo vēo q iudeus extiterit ipm
dedignari nō debes. Veius

Ad au. ij. linco. epo.

Ares nras peruenit q ple
runq decani archipcentores
vel alij ecclastici pditi digni
tatibz sup miorib bñficijs li
teras impetrāt nomē suppri
mūt dignitatis sue et simplici
nomine se appellāt tanq non
habeāt aliquē psonatum. et j.
cō. t. t. r. q cū nō sit intencōis
nostre ut psone pluribz red
ditibz abundātes p lras nras
paupes clericos sup miorib
bñficijs inquietent lras in q
bus actor sue nomē dignitatis
supprimit vires nolumus ob
tinere. Idē norwicen. epo.

Si aūt aliqs aucte postei
orū lraz p adusariū in iu
diciū tractus obiecerit lras se
pores hre de quib in posteri
oribz mentio nō habetur si eis
dolo vel negligentia uti post po
suerit excusari nō debz. Si aūt
q delegati iudicis copiā neq
uerit hre per posteriores lras
nō poterit ouemiri. Idem.

Ad hec sumus. et j. significa
tū est nobis quosdā in
pvincie tue ptibz tales ut asse
rūt de cancellaria nra lras re
cepisse p quas eoz omi. a ne
gocia vnius iudicis vel plurio
quos sibi elegerint arbitrio
omittūtur. sicq fit ut si aliquē
pulsare voluerint examē ordi
narij iudicis nō requirāt. sed
ad iudicem vnum vel plures

h qd dic lex intelligitur si aliud scptū nō impetractur otra ipm. ali
as sp valēt scpta vincēte mādatore. ppter culpā suā quo minus
l Excusari. id ē nō poterit excipe teneatur rndere p scdas lras.
h otra vidz si scde lre nō faciāt mēcōnē de pmis valēt pme g pote
rit excipe. ut. s. e. ceterū. pterea q ānua sūt ad agendū ppetua sūt
ad excipiēdū. ff. de doli excep. pure. §. ul. g sp potuit iste excipe p p
mas ex quo nō faciūt mencōnē scde de pmis. So. exceptionū que
dam sūt ppetue quedā
tpales. ppetua dr illa q p
petuo opetit qñcūq actor
agit. q excepcō nō ope
tit nisi quis agat. ff. de ex
cep. l. exceptio. et. l. exce
ptiones. Tpales sūt ille
que nō sp opetūt et euiz
tari pnt ut in pdca. l. ex
ceptiones. §. tpales. et
talis ē hec q expirauit
anno elapso. j. e. plerū
q. et. j. de of. ord. pastora
lis. in fi. ar. preterea. ista
mō nō hñt locū. h qui p
mo suas lras pntat iudi
ci et pcedit infra annū il
le obtinet. j. de ap. ut de
bitus. de h notatū est. s. e.
. c. i. et. c. ceterū. in fi. qua
liter h intelligendū sit.
m Nequiuerit. et ita est
hic. ar. q si p me nō stat
michi nō est imputādū.
. ij. q. vi. anteriorū. §. ad
hec. in aut. ut spō. larg.
. §. hec quoq. coll. ix. vn
sūptus. §. fuit ad hec. et
. ff. ex quibz cau. maio. h
et si pmo. re. qualiter in
telligatur ista impotētia
dr. s. e. c. i.
n Habere. repete post
posuit eis uti.
Ad hec sumus. oīa
negocia. nimia ge
neralitas hic reprobatur
. j. de do. et otu. ex lris. et. j.
de ap. c. ij. et. c. significati
bus. et. j. e. sedes. et. j. e. ti.
in dec. innocētij. iiij. c. cū
in multis. et. ff. de iur. fisci
ita fidei. et. ff. de eden. l. i.
. §. edere. et. ff. de interrog. act. de etate. §. inhibil. ar. otra. ff. de rei vē.
q de tota. §. incerta. et. ff. cōi. diuid. et si nō omes. §. si incertū. So. p
ma ps vera est et ultima in spālibz casibz loquitur. sit pteriti tpis
o Elegerint. id est elegerūt in curia existentes ut oiunctiui modi
Quidā tñ voluerūt dicē q lre iste ad incertos iudices dirigebant
quos impetrator ducēt expmendos dicētes gnalē cōmissionē cāz
posse fieri dūmō iudices certi essent. j. e. sedes. et. c. pastoralis. sicq
iudices erāt h incerti lre nō valebāt. h intellcūs iste ineptus ē iudi
ces erāt certi et omissio erat omīū negocioz qd esse nō debet. sic nec
gnalis appellacō ab omi grauamie admittitur. j. de ap. c. ij. h super
grauamine pbabili et expsso est appellādū. j. de ap. ut debitus. et. c.
cū cām. ita gnalis omissio cāz fieri nō debz. q iurisdictō ordiarij ab
sorberetur p talē omissionē quod esse nō debet. ar. xi. q. i. peruenit. et
. j. de offi. leg. c. i. et. j. de ma. et ob. p tuas. et. ix. q. iij. nūc vero. et. C. de
pcibz impa. offe. l. ij. tñ lra q si vidz innuere q incerti iudices essent
q ille posset eligē quos vellet et ita intelligit lau. j. e. c. sedes. et mi
chi idē vidz et ideo multo fortius lre valere non debēt si incerti iudi
ces ad oīa negocia omittebantur. h pō. dec. sedes. et pastoralis.
nō dicūt q taliter oīa negocia omittātur imo restrīgūtur ad pau
cas causas. q multitudo effrenata cōuenīri non pt p vnū scptū et
vniūsitas causaz bñ pt cōmitti. ff. quis et a quo ap. l. i. §. i. et. ff. de
iud. l. i. §. cū ptor. vel sic tan. et vin. exponūt h vbū elegerint. id est
elegerāt in curia existētes ut sit pteritū subiūctiui modi. et ita iudi
ces electi erāt certi z cōmissio erat gnalis oīm negocioz qd esse nō
debet. q p eam absorbebatur iurisdictio ordinarij qd fieri nō debz
ar. xi. q. i. peruenit. C. de pci. impa. of. l. ij. et. iij. et. ix. q. iij. nūc vero. sic
gnalis appellacō nō admittitur. j. de ap. c. ij. quare lre tales nō vale
bant. lau. dixit et melius cui osentio q hic iudices erāt incerti sc; qs
vellet eligē impetrator qd esse nō dz q sic pcurator incertus nō dz
esse. ff. de pcur. l. ij. nec tutor incertus dari pt. ff. de testa. tute. l. tutor
incertus. et insti. de l. §. tutor. et arbiter similiter incertus esse nō debz

ꝫ.de arbi. innotuit. et omissio gnalis fuit oim negocioꝝ qd est contra ↄsuetudinē rōne curie cuius stilus deb; attendi ꝫ. de crimine falsi. ꝙ graue. ꝙ omes cause vni psone cōmittātur nisi sub illa forma que traditur ꝫ. e. pastoralis. et illa gnalitas restringitur ut traditur ꝫ. e. sedes. et in. c. cū in multis. et ē dec. inno. iiij. tn̄ vniūsitas causaꝝ bn̄ cōmittitur. ff. de iud. l. i. ꝯ. ptor. et. ff. quis et a quo appel. l. i. ꝯ. i. et illa fuit potior causa quarelre nō valeb āt. qꝛ iudices erāt incerti ꝗs si omissio oim negociorum. et sic lau. intelligit et d. sic ex ipa lr̄a colligitur. b. satis tn̄ credo ꝙ si ppa ex certa sciētia tales lr̄as ↄcederet valerēt cū habeat plenitudinē potestatis saluo iure recusacōnis ꝫ. de of. del. suspitionis.

erat matrix ecclia. ideo nō valebāt ꝫ. de ap. sepe. in fi. ar. qꝛ qui
i ❡ Nulla mētio. et appellat debet facē mencōnē de sua appellacōe et aduersarius quodāmō qui suā appel. ꝓsequitur ut h̄ d̄r nō inuenies alibi ꝙ credā ꝙ aliqs teneatur facē mencōnē de sua appellacōe.
k ❡ Regula. sic. s. e. si aut. et ꝫ. plerūqꝫ. nō ꝓsequitur appellacōnē
k ❡ Cū biennīū. a tpe appellacōis. qui infra ānū aut ex cā biennij rata manet snia ⁊ fingitur nō appellasse ꝫ. de ap. cū sit romana. et ideo iste. o. audiri nō debuit p textu sue appellacōnis. ꝫ vid̄r ꝙ rector iste. s. racōne ↄsili audiri nō debuit ad ꝓsecucōnē appellationis cū actor ⁊ reus circa appellacōꝫ eodē iure utātur ꝫ. de mutuis peti. c. ul. et hic d̄r ↄtrariū scꝫ ꝙ ille ↄtra quē appellatū est auditur post biennīū et nō ille qui appellauit qliter ḡ h̄ intelligitur. dicas ꝙ iste rector auditus fuit nō rōne sue appellacōnis. ꝫ potius rōe spoliacōis sup qua lr̄as impetrauit nō obstāte ap. ut nota. s. in v̄bo ꝓsecutus. interdicta eni perpetua sūt quātū ad rei ꝓsecutionē nō quātū ad penam. ff. de vi. et vi. ar. l. i. ꝯ. pn̄. et si. de ap. non dixit n̄lominus audietur petēs restitucōnē ecclie et multo fortius qꝛ post appellationeꝫ spoliauit aduersariū q̄ debuit deferre sue ꝓprie appellacōni p̄terea fauore appellantis datur annus aut biennīū ad ꝓsequēdā appellacōnē et nō fauore appellati. vn̄ appellās statim p̄t ꝓsequi appellacōnē si terminus ei p̄fixus est. ꝫ appellatus nō statim ꝫ. de ap. oblate
l ❡ Que post appellacōne. et ita q̄cquid fit post appellacōneꝫ a se vel ab aduersario suo factaꝫ deb; irritari ꝫ. de of. del. super qōnū. in fi. et ꝫ. de ap. bone. cum suis concord.

a ❡ Propicios. vn̄ possent recusari. de recusacōne dicetur ꝫ. de ap. cū speciali ꝫ. de of. del. suspicōis.
b ❡ Celeri. viij. di. mala ↄsuetudo. et resecāde sūt putride carnes. xxiiij. q. iij. resecande. vn̄ versus Pncipijs obsta sero medicina paratur. Dū mala p longas ↄualuere moras. b.

Ad audientiam. b. Patet ꝙ viciū latinitatis viciat sc̄ptū. sic etiā si ppa loquatur vni in plurali. ut si p̄triarchas vel epos filios appellauerit tales lr̄e false sunt. de falsar. ꝙ graui. ar. contra ꝙ ꝓpter malā latinitatē nō viciātur sc̄pta. ff. de sta. ho. impator pius. ibi eni d̄r ꝙ ꝓpter malā latinitatē nō viciātur. et. ff. de manumis. testa. q̄ habebat. C. de lega. in legatis. et ꝫ. de fide instru. ex pte. So. viciū scribētis nō nocet. cū alias de veritate seu volūtate testatoris ↄstet. C. de testa. errore. l. ābiguitates. et idē elꝫ de volūtate ppe dicēdū si ↄstaret de h̄. ꝫ verius vid̄r aliud esse in testamentis. et aliud in lr̄is dn̄i ppe. testamētū eni cōmittitur tabellionib; cuius scripturā siue latinū nullus corrigit. vn̄ falsa latinitas nō viciat testamentū dūmō ↄstat p ipm de intēcōne testātis ut dicūt p̄dicte leges et ꝓpter fauorē testamētoꝝ. qꝛ n̄l est qd mag debeatur hominib;. ⁊ C. de sacrosanc. ec. l. i. sc̄ptū dn̄i ppe p multas manus trāsit et magna maturitate decoquitur. xxxv. q. ix. aplice. ꝫ. e. cū adeo. et ita nullū viciū ↄtinere debet. s. e. ad hec. vn̄ ↄtra istaꝫ p̄sūpcōnē nō est admittēda ꝓbatio. ar. ↄtra. ff. de of. p̄sid. illicitas. lau. notauit ꝙ instrumēta vel p̄uilegia ꝓpter falsū latinū nō vicientur. ar. de cō. di. iiij. si nō sanctificat. et. c. detulerūt. et. ff. de manumis. testa. qui habebat. de instrumētis tabellionū satis credere illud. de p̄uilegijs romane curie nō est verū. b.

delegatos sibi ꝓpicios et parti aduerse suspectos sup examināda qōne decurrāt. et ꝫ. nos huic morbo celeri volētes obuiare remedio. M. q. si lr̄as tales in puncia tua inueneris eas carere viribꝫ nostra aūcte

Ad decernas. Idem.

Ad audiētiā nostrā te significante puenit ꝙ. b. de scō stephano sup absolucōe sua lr̄as tibi ut p̄ma facie videbatur apo. p̄sentauit quib; qm manifestū ↄtinent in ↄstructione peccm fidē te nolumꝰ adhibere. Clemens. iij.

Ex pte. s. psone ecclie de tarēte nobis innotuit ꝙ cū capella de empecon ad p̄dcāꝫ ecclesiā de iure ptineat. o. dyaconus qui iam dcām capellā detinet capellanū ipius ecclie noie ipius. s. in ea ministrātē post ap. a se factaꝫ amouit quā cū esꝫ. s. ꝓsecutus et ad iudices lr̄as impetrasset ipe. o. ap. suam ꝓsequi nō curauit. cuiꝫ auctoritate p̄dcōꝝ iudicū in ius esꝫ vocatus dixit se lr̄as p̄ores h̄re de quibus nulla mentio in posteriorib; habebatur quas usqꝫ ad terciā citacōnē suppressit eisqꝫ dolo vel negligētia uti postposuit qd ex diuturnitate tpis videbatur in quib; nulla mentio de ap. ab ipo facta fiebat cū biennīū a tpe ap. iā fuisset elapsū. Ideoqꝫ. M. q. si ita esse ↄstiterit reuocatis in statū p̄stinū omib; q̄ post ap. ipius. o. inueneritis attēptata prescriptā eccliaꝫ matrici ecclie restituere pcuretis p̄dictum. o. si eū appellacōnē suā nō fuisse ꝓsecutū ↄstiterit memorato. s. in expensis necessarijs ↄdemnātes. Celestinus. iij.

Sciscitatus es a nob̄ petitorio destinato de qua impotētia illḋ intelligatur qd in lr̄is nr̄is sepe cōsueuit apponi ut si duo vel tres quib; lr̄e dirigūtur ipis exequēdis simul interesse nequiuerint vnus aut plures quib; scribitur n̄lominus exequantur. Nos vero ita sentimus ꝙ tam de iure ꝙ de facto illa impotētia censeatur de iure si aliquem illorum seruum vel infamem aut alio legitimo

sup quo fuerit appellatū forte posset dici ꝙ snia lata fuit ↄtra. o. diaconū a qua ipe appellauit vel sup alio articulo. vel forte citra aliquā sniam sic olim fiebat.
e ❡ A se factā. scꝫ. o. et ita nō detulit ꝓprie appellacōni qd esse nō debuit cū et appellacōni aduersarij deferre debuisset ꝫ. de ap. an sit. et. c. ↄstitutis. et ꝫ. de elc. bone. appellauerat forte ab ordinario corā quo trahebat capellanū in cām. et. s. psonā matricis ecclie. raro inuenies alibi ut credo ꝙ aliquis nō detulit sue ꝓprie appellacōni. vn̄ iudex poterat ꝓcedē in cā. qꝛ vid̄r appellacōni renūciasse. qꝛ pen. ap. n̄l est innouādū. ff. n̄l inno. ap. pen. l. vna. et ꝫ. de ap. an sit.
f ❡ Prosecutus. lr̄as impetrādo sup restōne ecclie q̄ fuerat spoliatus post appellacōnē a spoliatore factā ut in cā ꝓcederetur nō obstāte appellacōe frustratoria. qd ex eo apparet. qꝛ dcūs. o. eā ꝓsequi nō curauit. lr̄as. forte significauit ppe ꝙ rector matricis ecclie iniuriabatur
g ❡ Se. ei sup illa capella ⁊ sic obtinuit lr̄as in forma ↄsui nulla mēcōe habita de appellacōe q̄ etiā lr̄e nō impedirēt restōnē ꝫ. de restitu. spo. ex ↄqōne. cū suis silib;. b ❡ Prosecutus. noie ecclie de tarēte. qꝛ

m ❡ In expēsis. qui appellacōnē suā nō ꝓsequitur altero ꝓsequēte ↄdemnari deb; in expensis ut hic. et ꝫ. de ap. nicolao. et. c. rep̄hensibilis. vel qui ꝓsequitur ipam añ tpus statutū ꝫ. de ap. sepe. ꝫ nō videtur ꝙ iste. o. debuerit in expensis ↄdēnari cū appellatus appellacōnē nō fuerit ꝓsecutus infra biennīū cū in hoc idē ius seruandū sit appellāti et appellato. ut d̄r in notula q̄ eni. et nō oportebit ipm ꝓsequi appellacōnē. qꝛ ipo iure rata manet snia lata ↄtra ipm. o. si qua lata fuerit. p̄t dici ꝙ ideo cōdēnatur. qꝛ p̄textu appellacōnis iudex nō ꝓcessit. et ille. o. post ap. spoliauit appellatū et sic intererat rectoris ut. o. ↄdemnaretur adūsario in expensis etiā post biēnīū ꝓpter dolū et maliciā ipius. o. rio. i. nūcio legitime ordinato. vel dic petitorio id est ꝓcuratore.
Sciscitatus. petito.
o ❡ Impotētia. aliquis d̄r aliq̄d posse sex modis vn̄ v̄sus. Posse quidē reb; dāt ius natura ptās. Officiū meritū sextū d̄ina voluntas. de potētia iuris h̄es. xxij. q. ij. faciat homo. xx vij. q. ij. agatho sa. in fi. de potentia nature h̄etur ꝫ. de despon. impub. puberes. et. c. a nobis. de ptāte officij habes ꝫ. de ↄsang. et affi. c. i. in fi. et. xxi. di. ꝯ. i. ar. v̄sus fi. vbi d̄r ꝙ petrus p̄ omib; claues regni celoꝝ accepit. de potētia officij legitur. xxi. di. inferior. et ꝫ. de ma. et obe. cū inferior. de potētia meriti legitur. iij. q. vij. ꝯ. tr a. v̄. idem testatur ibi. cuius vita. ⁊ c. de potētia d̄ine volūtatis habetur de pe. di. ij. ꝯ. caritas. ꝫ hec potentia ad duo tm̄ facti et iuris refertur.
p ❡ Interesse nequiuerint. ꝙ simul interesse debeant habes ꝫ. de of. delega. prudentiā. iudex esse nō p̄t nisi ↄūi opinione ꝓ libero se gerat et habeatur quo casu tenet eius snia ecā
q ❡ Seruū. qꝛ talis si post eam latam detegatur eū tpe snie fuisse seruū. iij. q. vij. ꝯ. verū et. ff. de of. pto. barbarius. et. C. de testa. l. i. vel suspcūs posset repelli ꝫ. de testi. cog. p̄terea. et ꝫ. de of. del. insinuāte. qꝛ q̄ de nouo emergūt indigēt auxilio
r ❡ Infamē. si pen. iudicio efficiatur infamis

ff·de iniuria·ff·act·de ædil·ff·ex causa. Iste ſi medio tpe excomũicetur·ſi eo ab ſoluto reſumit iuriſdictionẽ·ſ·ad·de·ſpiritualibus·ſ·ad·de·ſpiritualibus·ſ·ad·de·ſpiritualibus

habente nichilominus sententia illos; in iudicis tenebit. quia ea arbitri nõ finiuerint et ratione scriptti tenet cos/mia msi fuerint appellati ut .q. vi. c. Diffinitia. et ff ero. q. p utrusq; lias data fuit iurisdictio.

a Persone vel res. qui rem petit debet rem certã petere. de hac materia dicemus ff. de libel. ob. c. p mui. ubi. op tentius ponitur.

b Speciales. imperate ab aliquo illo; quip clausula ghalẽ potestat eiusmodi ofra pmui imperatis sup eadẽ ci-

c Litere. si qualiter pte ille qui possidet ofra impetrate impetrare sup ea de re ci mereditiq possessoni mentare nõ possit ciũ ipe possidens. ff. de iurisdicatia et prorea possidenti nõ datur rei vendicatio. ut insti. de act. q. i. c. de alie. mu. in. c. fl. vna. dicas q pimus impetrata impetrauit ut ut ingerat pentorio. sed si impetrata impetrauit ne imquiraretur sup possessione illius rei quam possidet. nã aliãs datur actõ possidenti ne inquietetur. ff. si serui. ven. si ego fosse. c. si. et. l. fiscus. q. si. quesitur. de hoc notatur. ff. de iuri. exaiata. in glo. si. fitai

d Speciale. hic pante q. fi vnũ spũ est. ghale. e. fm spale. l. nõ fiat. mẽtio ghalis in spẽali. pua. ler spẽale. ut. in. c. e. c. ut. ff. de of. leg. fiducialis. et. ff. de reg. iur. in toto. otra. a. e. cũ ordinem. ubi. sed. cõm speciale. nõ tero. gat. generali. q. nõ facit mẽtionẽ illud. rõ ibi. red. dit. q. pmui. e. p. ghalegui. sed. cõm sp. nõ fuit. ius. oũ. e. fi. ius. quem. nõ tolit. ghalegui. mẽtionem. sed. fiat. de le. lo. ghalegio. ff. de re. iuri.

e Generaliter. inter. facta citacõe p lias spãles ante q. p. ghales. ff. de. si. fiscro. ex tua.

f Supstitua. si casu ci ghale mandatũ reuocatũ est quãtũ ad hanc cam spẽaliter omissam latis bona. q. sho. c. e. ea statim solute ibi. tonec iurisdictio. c. habet. g iurisdictõnẽ. nõ habeat exercãt. et g iurisdictionẽ. ita vito. q. nõ possit ea aliq temãdaẽ. e ẽni ab aliq tenemãdaẽ iurisdictõnẽ annexã ea ipe nancẽ fatur. ff. de of. cõsii. obferuare. q. ul. e fie vtãr. fisi. q. nõ possit citare ptes ad ex pssionẽ reni. v. q. ij. c. ul. ideo eni citatur ptes et. b. ãur induciũ et. q. ff deliberet. in. q. ij. offeratur. fi in hoc casu nõ pnt deliberare. ar. cõtra. ff. de ap. fig. mẽ. ãtãb. e. in fi. de act. c. cũare. e. ff. de resti. spol. cũ ad sed. vbi petitur hospitale ei oniũ p tinẽ. ris fuis. et pt omittẽ liq nõ habeat exercãtũ omittet eni q. ff habi. fi qualiter potes indices puantur iurisdictione ciũ pa nõ intẽdat eos puare. Tẽ niquid eos dẽm mõ p morte delegãtis ff. si quis reuocãta iurisdictõ quãtũ ad nõ expssias pfonafar. q. nõ. d. de duo. rei. fl. ul. Tẽ è ñ aniadiũcũ in re uocetur p morte an vna voce. ff. de. pcuss. fi defunctus. et. l. fe. si vnũ est. q. reuocatur p morte quãtũ ad ea q. expssa nõ fuit. ff. de of. del. gata cũ. et. c. licet. et. ff. e. fi. significantẽ.

g Sedes aplica liberalẽ. ut. C. de iti. eri. l. ul. ad fi. et. C. de ep. et de. fi. q. in hoc. ex. xxiii. q. iii. duo ista. v. ita. fi in quo è liberalis. fi eni g iam facit ad fi tenẽ. ff. de. op. c. licet. in pu. de. fi. imo q. ff. pertui. ad. ghelti. e. fi. si in necessãe sibi nulla lib. ẽalitat. ff. de adimleg. adrẽ legatã. tonũ pt dici gãa q. cõdãpe fac. q. vnũ se vie ñ in. si. sedãa. et vẽtat. q. ubi iusticia fuatur mẽcitia ad bidẽ. xlv. di. dista

h Miores. v. vilior. et. ineleg. ãtnã. a ioue. pncipũ multe. ro. psalus omia plena. vgitur. e. ro. a capite edẽda. et. ff. de edẽ. ãgẽtãrius. C. edita actio. qm pncipũ pos. fima. p. s. et. cuius. ẽ. rei. ff. de oti. iur. l. i. c. is qui maioris dignitatis. e. debẽ. ipsoni. x. vi. di. isi. dou. et. ubi legalis pmtas. et. ratio. pr. interro. gatur. pr. ẽ filius. ff. de adop. l. n.

i Maior gmores. nã inuemo. q. quibus clericus. sb. bre. dignitate. im. di. tem. q. e. i. q. i. repũtur. in. fi. qñq; eni mãcipia. dur. bre. dignitatẽ. ff. de iusiurãu. fi. et fi. quid. q. m. ãcipiõtũ. qñq; peãtes. secularẽ et. q. fratus. et. dolus. ei. p. fori. narũ. nõ. debẽ. tanq; mẽdac. p. catoe. caeat. pmtus. im. pratẽ.

Dem. fi. cantori. et. fi. p. ori. de

Emonte leprosũ.

Ex tenore. fratr. quas nos. bis. dei. ẽ. fatis. in. telleximus. fi. facer. dori. de colloui. l. ad alios. iudices. sup. qõne. que. inter. ipm. et. abb. ar. de. bro. v. ãtur. literas. ap. impetrasse. qm. cũ. pre. ntasset. adufas. duas. pslbr. tonẽ. eis. nolun. tingare. et. j. cũ. ipsis. vos. in. cause. o. gm. cõne. pcedere. velletis. abbas. ortã. nos. p. posuit. q. vo. tenẽbatur. p. directas. ad. vos. lias. pslbro. respondere. cum. p. alias. ab. alijs. iudicibũ. fuisset. citatus. que. autẽ. citate. illa. z. non. fuerãt. reuocate. Nos. i. igitur. attendentes. fraudem. pslbri. memoratã. duas. omissiones. sup. eodẽ. negocio. impetratis. quarũ. altera. nõ. faciebat. mentionẽ. de. reliqua. q. fraus. et. dolus. alicui. procurari. nõ. debente. decernimus. ut. ipse. ff. de. ofti. pe. l. i. C. de. iti. et. illud. suspendi. fuit. cũ. eo. duo. alij. latrones. negõ. et. ero. q. aliter. pceditur. otra. maiores. et. aliter. otra. minores. xl. v. di. cũ. bnis. et. xxiii. q. i. q. ita. pacẽ. fit. de. hoc. notatur. ff. de iuri. inf. e. cũ. quidã. in. glo. que. incipit. fic. p. q. dignitas.

i Licetq. pmde. bie. ãa. ne. dulse. pslbro. tingatur. et. vexãõ. mito. affictantur. ar. C. mãdatũ. p. diuisas. imp. et. j. ñ. onẽmilis. et. c. ul. mẽdãs. eni. minus. lites. j. de. vo. et. otu. fine. et. c. venerabilis.

m Occasione. ghalitatis. eo. ipso. q. dignitores. ouemutur. intelligũtur. in. fraude. vtari. ff. de. iur. fisc. ita. fidei. nã. fcõm. distinctione. reuõnomis. fiendũ. fm. quãda. xcv. di. cleros. et. clericos. et. C. de. cõdicillis. non. idem. nudmẽ. ar. occasionẽ. ut. ad. im. quũ. cõpendũ. nõ. nubi

n Multis. C. de. iustica. p. emp. l. ul. ar. q. ij. c. ul. et. j. e. nõmilli. fi. vtũ. q. ciũ. ghalitatem. nõ. debeat. aliqua. omissio. impetrari. ar. q. e. ad. b. ec. fi. ideo. nõ. valẽ. fic. ille. q. certi. indices. nõ. erãt. ibi. dati. fi. quos. ipse. p. st. nõ. oceret. eligẽdos. ff. s. aliter. intelligãt. capitulũ. ad. b. ec. q. c. fi. ita. oceãt. de. buic. b. c. l. au. ut. ubi. bis. c. eia. negocia. illius. cõ. mitrebãtur. qd. erat. imiquũ. fi. ghalitas. cũ. aliãs. bis. pt. omitti. ff. de. iud. l. i. C. cũ. pro. C. de. resti. i. in. impn. et. j. de. resti. cũ. eam. c. effrenata. ff. ad. b. dicamus. ultra. et. ut. ibi. et. j. de. de. ex. mi. fatore. et. c. cãm. q. bodie. vero. ista. ghalitas. fuit. multũ. ad. refrenata. fusq. ad. im. in. quã. dã. tẽ. inno. quarti. q. incipit. cũ. im. multis. j. e. ti. p. l. Dolus. fic. j. de. eo. ou. ex. lis. xxx. q. i. bẽm. est. et. j. c. pr. et. qui fraudẽ. allegãt. fuse. dolũ. pbare. ff. de. pba. quotes. C. qui. dolo. ãtiuer. cõstabit. q. nolunt. cãpsoms. expssis. in. iudicio. expiri. fi. vult. desuendẽ. ad. minores. vel. equales. fi. ipo. qd. tẽendit. pmo. ad. equales. vel. minores. p. simuur. fraus. et. dolus. et. ille. p. recipe. qui. omnes. tur. ubi. stati. vel. q. eto. p. ostie. ouemur. p. fonã. expssãs. vel. ubi. fortiã. cõpsã. illius. bre. nõ. possit. et. hoc. ebi. pmo. pretẽtari. aliter. credo. illũ. p. ellendũ. alij. dicũt. otartiũ. q. cũ. plures. l. re. im. petrãtur. sup. eo.

X tenore. negocũ. notã. dy negocia. aut. impetrãtur. ab eo. vero. aut. a. diuisis. fi. ab. eodẽy. aut. ad. iudicũ. nõ. ffe. d. aut. ad. diuisos. fi. vero. aliquis. impetrat. duo. parti. fin. ad. diuersos. iudices. in

fmu.cē causa fatigādi ad ūlīarīū fuū sup eodē negocio et nō ad cautelā. q. timēdū pē vnū sp̄ui vel quā timēbat aliquos non nouerit vt alent ut hic et .j. e. q. nōnulli. h. fi. ad cautēla vt dixi valere. ¶. possūt ergō agēdo hīs reliquis non valē. j. e. in mā. et ā tēpōrat p̄deret ut ad sup̄ ut dictū est. fi. vero ad eosdē indices et discordātes in data valere p̄m e. m in l. cū is fuit mēto de p̄mo. q. fi mēsē. q. valeāt. fi vero ea dē. e. fōma. l. ita. q. e data et ad eosdē indices eodē sūt. lic. quō no cet b̄re pluēs

hīs ad cautelā. fi. et q. b̄re pluēs ut āmēta eius dē mēsē. fi. et de ēta. vmā. et tāmēnū. et. ff. de b̄ris. q. m tēsta. de l. ul. et. ff. de bo. pol. fm ea. l. i. ¶. fi. q. m. tūdo. nec est mōuēs mēs plures iudices ba b̄re sup eodē negocio. q. illud. b. fi. ¶. de d. legū. m nō ignōrētia. fi. vero. fūt. dūsīe et adūsēne. vtre valēt. C. de fīnē litū. scriptūre. j. e. fi. m. tru. imputari. fi. aīt. fīe. imperātur a diūsis p̄ōmis. q. ab actore vtro aut ab eodem aut ab diūsis. fi. ad eosdē et a eodē ad m. data et fōma eedē fūnt. fīe. vt dēm. et. fi. fi. data eādē. et fōma. et ratā. fūt. p̄sēcautur. vt nīsi. q. tonec ōsūlatur. fūpiōr. j. de offi. de. fānie. et hoc fī. vt. q. p̄ sīnā. fūtas. ofēndit. fi. actor tacet. q. ānū valēne. l. fe. ¶. q. p̄lerū. q. fi. vero. imperātur. ad. m. diūsis. p̄mo. vt dē. m. m. fīcūs. fi. ar. mēcio de p̄mis. ut. s. e. cētrū. fi. vēo. nō apparet. q. fīne. p̄m. et. fīcōe. mūs. fe. impēdūt. fī. ista

et nõ vtio. et hoc ideo dicit. q; iuratũ erat de certo numero canonico
vt. vnde rõne numerum nõ poterat augere numeri. duo m verita
te mandauit ipsi sci ut recipeatur in canonici et eo recepto. puideretur
ei. et eũ recipe erat. orta numeri sacro firmati quare ire nõ vale
bãt et certus numerus canonicorũ. dey statui in ecclia fori m facultas
ecclie in aur. ut determinatis ut numerus cleri. coll. i. ze vi. et ho
ele. qm ut ait. et ipse dl. et certus numerus statutus fit in ecclia. ly nõ
fit in status aut p sedem a
postolica. ofirmatus. qõ
valent fieri m. ly dicatur
nõ obstare certo nume
ro canonicorũ. ff. in vtis
ar. oera. m. fi. ubi dicit. si
obtent numeri. ? fi sed
fe dicit q hic de mio sci
fuit metio et nõ de inamẽ
to nec de firmacõe ipse.
a ⁊ vel. pcio vacuitatũ
solus ipi pe ut ?. de
p ben. p rotũ.
b ⁊ Admittẽ. id ? pficẽ.
c ⁊ Precipiendo. p exe
cutoriũ.
d ⁊ Set de hoc sci inamẽ
to et ofirmacõe ut ?. col.
liginur ubi dicit numeri
canonicorũ quinte et m
ead ecclia. ? ē ut notat
ibi. ff. in vtis. nõ dicit
e ⁊ Mentionẽ. hic alle
gatio non valet si vemis
sent oera numeri illi ali
qn. qma alicẽ ? de pbẽ
p illos. s. de ofti. et ac
cessisent. etas lias. f.
f ⁊ Et di. executoriaes.
g ⁊ Iuramento. ? fi m omni
tali inamento ? pmitti
gitur alicẽ tas maiorisẽ
cepta ut ? minutur a cõ
trario sensu. et ff. ad mu
nicip. l. imperatores. et ?
de iurisd. vemẽtes. ubi ?
tr expresse. ? nõ facerẽt cõ
tra inamẽtũ fi ad maia
tũ dn ? ei illum recipent
Ter fi talis cõdito mel
inamẽto nũ quid ē necef
saria pnsentio in tali
inamẽto. ? fi dispiceat
ipe non eſt ligatus tali
inamẽto. id. hoc dicit. h. de
ch conẽ in inamẽto nõ
esse fi ideo tr aliũtas fu
pio cis excepta. q. nõ pñ dicatur ei quin possit oera fact. verius vi
detur. q. odito talis fuit mellegatur in bmoi inamentis. et hoc ido
fup re alterius vel quasi inramẽti tale pstatur. et tr ? alterius fp
cie inrari nõ pt imo esset anceps punisẽ. de m lite iuri. vide amus
et. ff. rerũ amo. marcellus. et ideo aliũtas inui ipe m tali iuramẽto
excepta tacite. ? nõ exclpatur expresse ff. xxi. q. n. bnũ. et ?. de iurisd.
quidẽ modũ. circa pñ. quare si ipa. ? mãdat aliqui recipi in canonicũ
nõ obstante tali iuramẽto. nũc licite ipm recipiatur et sic apparet q ipi
inamentũ factũ quasi pr re sua nõ vult tanũ bre cũ admnistratõ so
la omissa est capso et nõ bnũ collatũ. et hoc inamentũ seruare tenẽ
tur canonici quãtũ in se est. m sipa oera in mandẽ. ? ad ? unassent
an pñtaciũ et post bat. ? nõ obstãte inramẽto. q. bat. ? pscripsit ut
dicit. s. et. s. e. et ? re. et ido nõ valuerũt fieri impetratę in quibꝰ de iu
ramẽto metio nõ fiebat. pter aliud vtũ. ? q. canonia solasme pbẽ
da augẽt mũm canõicorũ. q. ? nõ augẽt mũm inramentũ nõ obstare
qn pollint ei recipe et. s. de ofti. et. M. ff. ar. q canonia pr esse fi
ne punito. ar. ? de pben. et ff. oera. q. ? fi. quos obiecerũ. fed
ibi appellatur res corpales inra ex quibꝰ res ipe corpales pripuntur
et fieri debẽt fieri mentio de inamentũ nõ hic dicit fi. et ? de pactio
ne sequa in aliquo cõtractu interueniat debẽt fieri mentio. alias nõ
valet pulegatũ. ? de de. ex multiplici. bate. ? nõ dicit ante mo
b ⁊ Impetrasset. b. ie ofsidentur tpa. mtonias. et fic ē ar. q p mom
tonias inis nõ acquiritur als diuisũ an montonias. de hac materia fa
tis habetur. ? de renũciat. ? vemẽ. b.
i ⁊ Iritũ. et ita ea que fuit p lias fur. cemus. ? e. ad audiẽnã.

Ordẽnd. e in canonici recipiatũr fi ? ? q. n. fi. ? q n
vp lius. diuisos. nã quos fuit capita tor snie de
pcipiẽdo mãdauit ut q3 mãdauerat ad impleret sibi sup
ꝗ executorẽ deputatus. et ?. verũ ps adusa rndit. q. cũ m
bituiteri ecclia certus esset nu
merus canonicorũ. m statutus fir
matus iureur. et p ro. pon. cõ
firmatus et de hoc memoratus
p. nõ fecisset in suis litis m ꝗ
onẽ intelligẽdũ erat cercũe
misse. ? m. et lias de eis veritate
tacita impetrasse. et ?. Dsf. v.
O. q. ? fi legitime vobis ostẽ
tit numerũ canonicorũ. qui nũc
est in eadẽ ecclia p decanũ et ca
pitulũ ejusdẽ ecclie iuramento
firmatũ. a nqua ? pdecessẽ. et eius
literas executorias impetrassẽ
que qd factũ est occasione fra
tũm ipa. ? irritũ de ernatis. a. i.
lo qui et facatus in eadẽ ecclia
pbendas. q. qua vacat sublato
cuius libet ap. ob. assignari.

Sed. a. canonico pict.

Dp lius que ab aliqui
bus ex malicia et a nonnullis
ex ignorãia tacita veritate vel
sugẽsta falsitate impetrantur
a nobꝰ diuisos melleximus
diuisa tenire alijs asserentibꝰ
eos debẽ prius carere omi co
modo sraiz. cũ mẽdax preca
tor carere debeat pennius impe
tratũ. alijs vero dicentibꝰ et
fisorma carere debẽt m lis nõ
stris expssa filo minus in ter ar
gore iur sit a delegato iudice
in negocio. pecẽdũ. ⁊ Sos
igitur mter eos qu p fraudes
vel malicia et illos qu p simpli
citatẽ vel ignorãã tras a nobꝰ
impetrat bmoi credimus
discernonẽ adhibendã ut hij
qui p dimodo falsitatẽ expri
mũt vel suppriment veritatẽ m
sue puerilitatis penas nullij ex
illis literis como cũ obsequan
tur ira videlicet q delegatus
postq filo sup hoc facta fuerit
fides nullatenus de causa co
gnoscat. ⁊ Inter alios autẽ
qu pstertion mõ lias impetrat
duximus distinguẽdũ que fal
sitas sugẽsta fuerit vel que
veritas sit suppssa. nam si talis
expssa fit falsitas vel veritas
occultata q quãus fuisse tacit
tavel expssa nos filo minus fal
sẽ in forma oiũ literas de diffe
mus. delegatus nõ sequẽs for
mam in literis ipis apostram
secundũ ordine iuris m causa
tex illa. xxv. q. ij. et ff. legitio. ff. qualiter, pb abinur malicia. certe ex p
spicua in dicens puta ex qualitate p lone et ex forma rescripti. e.
u ⁊ Posteriorẽ. sed ? simplicitra. ? vel ignorãtã.
v ⁊ Expssa. puta ? dicens. ? de possessione vi eiectũ cũ nõ esset iu
minus parentur et alie res exquo petit cũ omittit vel tacetse tacata
nõ ex impetrat lias sup iuris. vel sup alia re. ppria. s. e. ad auers.
x ⁊ Occultata. puta ? ? ceuetaint q ad arbiteros in ente nec cã pe
os potuit terminari. ? de testiho. pirata. ar. C. ff. orta in vel uti. l. i.
y ⁊ In forma. oiũ. fcõm sitũ modũ mellegũr iuri iũ illa. xxv. q. ij. p.
scripcõne. et. l. pdei. ff. legitio. tre q simplicitras vel ignorãtã. nõ
z ⁊ Lias de diffemus. ex ff. p. pdeſ. tira. bmoi lias impetratũ ab
imo ad hoc ut Ripti teneat. ut tedet suppriment. et hijs q mouere pñt
ammũ pnipis. ad tandũ Ripti vel ad teneg. ? dic. e. p mo quid. se
ries facti. et expimendã. ? de cob. a. de. e. mul. fup eo. ⁊ pessim cãs
? de re indi. mter monasterii. ? nõ vale. ff. si quis tacet fuit in la
tam. ar. ? de fi. in fru. mter. t. fcõs. C. sen. rescind. nõ pos. l. ul. si tacat
ie nomẽ dignitatis sue. s. e. ad aures. ? de tacitati aliud bnũ fuit
ficiens. s. e. adeo. fuit ea ã minus sufficiẽs ? e. ff. p oneme. et ?. de p
bẽ. cũ teneamur. ? de ? tacuit vicaria ? pentã ? e. p. ff. ? de ? ta
cuit pactũ pecẽs ? de de. ex multiplici. ? de ? tacuit statuti mune
ri canonicorũ. iuramento firmatũ. s. e. e. p. et ?. de pbẽ. p illos. ? de
? tacuit statutũ q dignitas nõ vel illerius in eccia. s. de ofti. et ac
cessissem. ? de ? tacuit pulegũ. s. e. cũ ordinej. ? de ? tacuit dispen
sacõnẽ. ? de fi. p libro. ec. nia. ? de ? tacuit te regulare pcẽdo ofma
tionẽ. ? de ofti. vel mus. p oere cta. ? de ? in vit se clerici cũ nõ essi
? de tralac. ex lias. ? de ? tacuit q p bẽda nõ vacare te facto ? de co
cessione p ben. cũ nõ fis. et. s. e. lias. ? de ? tacuit excep tionẽ qũ debuit

exprimere cora suspion. J. de. pcuna in nsa. Iesi fit tacuit appellationem
a se facti. s. e. ex pte. vel facta ab adusaria. J. de cõsr. ut. vel mutt.
bone. Insi fit tacuit. q alius de mãdato sp fuerit recptus. J. e mãdatum. q. de vob. se. Iisi fi dixit se habuisse mãtcoria q ds fuit falsu
et eiecut ordiãs impetrauit nõ valeãt. e. exãmiuationi. et ghalier
vbi cõq; talé veritatẽ tacuere et talé fallitatẽ expliit. qua tacita vel
explicita ipsa nõ deduisit. sp. mutt. e est.

¶ Dicedas. secus si p
mulieã fallitatẽ expliciuit vel veritatẽ occultauerit. ut p. e. de sponsalib. Nisi forsan sinthud fo
ran nõ è dubitanuiã mo
affirmatiua pomun. q
de hoc ipso q nõ expliciuit
si pcers veritatẽ mtãtur
ff. de usu. fi. quis ex aliena. ex. J. de ap. cõ parati fi
mis forsan ab eo. cxxi.
in q. h. admonere. v. mr
gre de mon. ff. tit. J. de
pcur. ne. vel sic dicp. Nisi
forsan. q. fin notaria. ff. et
excepcõ fitanm possit cõfare et in hoc casu tibi nõ
tenui et p aliquos nõ ed
uidere. nõ necte nec ger
fitiuat fi eiiter me qu è uli
tra mare nõ teneor. ire ar
J. de acusaciõ. ff. de ar.
J. de iniur. ad nam. C. de
usu. o. ad hõ. m. criminali.
e. in q. h. fi. p. sus. ut. de
ista materia notar. p io.

¶ Qualiter preciudẽ
de veritate vel fallitatẽ
poti opponitur causa in
pcedẽ.

¶ Casu. pmus est cum
tacita veritatẽ vel fallitatẽ expliciuit p simplicitatẽ. q. fallitas cõcedẽ. m fõs
ma oãi ac fi esset veritas
dicta vel fallitas tacita.
Secũs casus est cũ ipsa nul
las fitas dedisset. vel fallitatẽ expliciuit veritatẽ
p implicitatẽ. de.

¶ Docet. de dolo. bifcere agit. q abbas
de eiuenit. nã si cõuentus
eiuenirent. tiaum plani
nominatẽ in iudicio ac
fic iudicias ab eo inuent. p
ut fi. nõ p. est. qn frequẽ
ter. C. q. fi lup. a. C. ubi m
ra. de. fi. qa fine abb. tta
licentia nec agẽ nec rndere pt euentus. qui retra. dctur fuia. J. de usu
caulam. e. vi. q. a. monacho. de. e. vi. q. n. fi facer dotes. fic nec fitias. q
bin el in pt ata. p tus. C. de anna. excep. l. s. in fi. ff. e. vi. q. n. fi facer
tores. ut ideo abbas. p mo. eiuendus è. p iuo. in q nulli collegiũ
cõuenit vel eiuentur sine aliẽte plati. et cõuiertio platus sine aliẽte
capitulo. et eiuent nec eiuentur. fi fundiciũ actore vel. pcuratore ab
ipo plato de ofensis capitulo. q. fundiciũ negocũ principaliter tangit
prelatum. J. de. pcurat. ei. et fi negocium principaliter tangit capitulum ab ipo capitulo. q. fundiciũ tur de aliẽte plati. J. de usu. caulam que. C.
de ep. et cl. c. omnes. C. de cl. omnium. et. de. i. e. en. bi. nõ licet. m. pt.
et ber locũ bin. qn negocia capitulũ et plati sint diuersa ut patet m li
ne. fi. vero fuit ordiata plata. p ofensis capitulũ. q. fundiciũ. vii. vacãte sede. m. el. et. m. nõ. a. di. q. m. se. v. a. c. a. i. v. e. m. nec tũc curiũ. fi. scripso. ora. ordiam. J. de. p. fcp. c. i. e. t. de quarta. et. fi. ore capitulũ
agit nõ fiditiũ. fidsequẽs aliẽtas. ut. ons. ff. de aliẽt. nõ. et. ligam.
. fi. l. e. usfi. e. n. f. tutor. fi. fi nõ credo. sufficit eis fi. p. oftia accedat
fi. J. de. ofen. ca. ca. vo. e. dicte. ie. q. fi. m. ar. p. dcã. q. qu nõ pt alienaẽ
nõ pt rem in iudiciũ deduci. ff. de usu. ful. ait pte. fi. quid fi. lin. ora
mor collegiũ et plati. ad eaiur supior. et ille. b. abit collegio cumto.
m. fi. ff. de usu. f. l. in. c. fi. p. ipsum. in fi. . at mento in. Sp. te. nõ
f. ¶ Cũ ex officio. et quidẽ ueniur. h. nõ fi. eni plati ecũ mtãtur
et plan. mtãt. ei. ff. de an. lega. d. annua. fi. l. e. ti. de. o. di. et. demon.

p. ecdat. fi. vero p. bõoi fallitatis expliciõe vel sup. fiionem
eiãveritatis. Ire fuerint. impetrate qua tacita vel expliciã nõ
nullas. prius. fias. dcis. fiemus
a delegato nõ est aliquatenus
p. ecdẽdi. nisi forsan eatenus
ut pubo. ad. fiã. pnãã. o. o. cati
ts de. pcũ qualitate. cognoscat
ut. fie. mtro. q. casu. ecdẽ. nõ
q. delegãte. mouet. mouear. cẽ
delegati. et. ubi. delegãs. fias
fias. denegarẽt. delegatus. enã
fiue. q. mcõms. officiũ nullare
inter. pnat. J. de. abbas. et. cõ

Euentui. p. mon. stra.

Docerẽ. postulabitis. ano
bis. utrũ. p. fias. adiusius. abbas
nulla. mencõe. habita. de. fiis
o. euentibũ. impetratas. tenẽatur. abbates. ipi. fiup. caũ. q. ad
euentus. pnãẽ. et. eo. de. de. ipsi
q. relãtũ. p. nõ. dẽ. acti. inhibita
sit. ap. p. appellacõis. obiectũ
possimẽ. ne. rndẽ. ar. fe. meri. sup
quo. euentibus. rndẽndũ. q. m
fia. lia. cã. rõnabilius. suffragẽur
p. appellacõẽ. se. mueri. non. pit
quo. minus. detrãt. aliẽte. fiaã
. bnõi. legitiũ. rndere. cũ ex. of
ficio. fiue. tenẽatur. q. negocũ
fiuaz. negotia. p. curare. mi
forte. abbatis. et euẽtus. negocia. essent. omnino. discreta. de

Qlectiõ. cono. et. mgro. w. ca.

Dm. di. I. non. co. mag.
lectã. i. p. o. fiia. fi. cultõ
tehen. eccie. ac. pcurator. g. mo
nalis. sup electionibũ. in. ea. de
eccia. celebratis. fiũ. g. auerint.
aliquãdiu. cotãnõ. bis. e. J. de.
p. dendimus. fias. ad. abbatẽ. de
remeos. e. fuios. ou. dices. impe
tratas. et. p. fiurrepõnẽ. obtentas. cũ. m. eis. illus. articuliviz
de. subtract. o. z. resignacõne. fu
ent. prev. ofciam. niam. q. mod
de. m. dantã. q. m. p. ponto. fiis
ad. fo. latisiã. p. hil. de. esi. e. cõis
dicea. fuios. obtẽs. mscrius. fu
erat. de. quibo. in. fcõis. fiis. men
tio. nõ. fiebat. et. ideo. qõ. ipa.
fias. occasione. im. o. satur. atur
pt. ani. ou. ximus. irritãdis. dẽm
. m. fiup. fol. iliciũ. e. ouolũs. fa
o. s. inuenim. ? mm. ? . pnde. pcf
fisse. cũ. eni. esdẽ. p. nãpa. sp. mã
dareur. ut. ad. p. ẽcia. ecciam
p. sonaliter. accedentes. p. sone
idonce. admittãt. tacõnẽ. omi
terẽt. abbatie. sui. ad. opus. eo
fuere. bmẽ. de. resignano. sb
tracto. z. ipi. formam. mandati
aplia. trãsponẽre. illo. capitulo
pter. mmisso. de. aliis. articulis. in
ordinatie. plimis. q. nouerit. p
pter. q. pcessim. ipo. z. contra
nõ. formam. rescripti. ac. iuris

Qm. dilecta. impetratas. q. falsẽ. exis
tãs. ? de. excõ. plamur. di
lectos. Sp. trea.

¶ Dreter. ofciam. niam. et. ad. ri. vel. alternus. qui. debẽat. recuri. J. de
fal. licet.

¶ Personaliter. vñ. aliqui. vices. fuias. nõ. potest. delegare. ut. J. de. of. ade.
qn. aplica. Cis. aliẽ.

¶ Memo. e. ideo. scẽ
lis. nõ. valuerit. e. s. cõ
ru. nec. qõ. p. eas. facti. et
. J. sequitur.

¶ Personaliter. nota
casu. nouũ. cũ. mãdatur. a
licui. ut. p. sonaliter. nego
cũ. exequatur. pt. aly. cõ
mittẽ. vices. fuias. fi. pses
p. sentiãt. nisi. in. nouẽ. e
fibo. in. cã. m. quificũ. J. ca
cũ. pnãdẽn. mãdat. ipa. ec
clesie. aliqui. te. prelatus. e
alias. mmi. ? ? s. J. de. of. de
lega. q. n. aplica. Cis. au
tẽ. e. fi. qõ. dicit. ler. fi. p
nisi. fi. mchi. p. p. facta
ri. nauẽ. vel. aliqd. p. sifi. p
aliũ. mẽõ. o. sentiẽte. fac
nõ. potes. pter. mdulsi
am. nõ. quam. dego. fi. p
solue. mer. artices.

¶ Cum. sp. onẽres. nota
m. fi. p. ts. ordinẽ. fcpnẽ
fenũ. d. fi. ut. hic. e. sim
bi. fi. rect. e. m. fi. e. in. p.
. vñ. m. gnauãs. e. n. q. n
in. p. mis. ff. de usufru. d
tremi. e. e. o. do. vbo. e. ffẽ
dit. ordinẽ. pcessit. de cõ
di. i. m. xp. o. pre. e. ff. ad
trebẽ. b. eedes. m. fiar.
cõtu. e. e. cãm. q. e. ar. d.
e. inter. ceteras. ar. C. de
ap. i. i. So. ubi. aliãd. p. ho
cipaliter. mãdatur. illẽ. e. m. ? principales. p. mo. ? nec. ? dũ. è. cetera. vero
sectãtur. tanq. accessoria. fub. sequẽtur. fiũ. expedẽdũ. fiũ. hic. ubi
vero. plura. principaliter. omittẽtur. nõ. refert. q. ũ. illos. p. mo. tractẽtur
nisi. forsan. vñ. de. natura. fui. p. cedat. ut. in. dcẽ. e. e. cãm. e. ar. J. de. cam
fa. pof. e. aprio. pastoralis. e. C. de. re. vin. ordinarii. et. ideo. cessatur
id. è. cassus. e. irritus. nũcatur. hic. pcessus. inducẽ. q. arnoldi. p. ipa
liter. omissum. o. mnsertũ. et. e. aliqs. in. ordinate. plurmũ. q. nosces
. u. e. fi. m. lia. et. idẽ. p. mnsus. babes. J. de. of. del. venerabilis. fi. quad
nõ. o. firmauit. q. ẽ. legitime. ? ? tũ. fuerit. ? de. p. fi. bilcis. i. e. ? . e. ar. d.
tpe. e. ? . p. de. pnũ. cũ. olim. ? . fi. sn. q. nõ. seruauerit. formã. fibi. dati. a
. e. qũ. principale. fie. cassati. accessoria. end. cassata. intelligũtur. J. de. fi
mis. fu. inter. pilcis. ? . fius. fi. e. n. q. n. vi. e. fi. quis. ex. plurib. b.

¶ Iuris. ordinẽ. iuris. ordẽ. exigitur. p. p. de. p. p. lacũ. e. q. nõ. fuerit. ? ?
. p. pte. ate. ut. in. q. n. i. c. t. e. n. q. p. tots. de. n. q. n. fi. p. tots. e. C. de. re.
ven. ordinari. e. C. de. inerd. uris. incerti. e. ff. de. usufructu. et. p. of
fesiõe. et. J. de. res. fi. p. o. er. ogõne. et. quesiõ. fpolitcõis. pulegiata
est. J. de. ord. cog. fup. fpolitcõnẽ. et. q. sit. iudicũ. hic. ordinũ. nõ. ser
uatur. cassatur. illos. ? . pcessus. id. est. irritus. esse. ostendũr. J. ut. lit. nõ
ouẽta. accedẽs. i. e. p. ipsum. q. illa. forma. mandati. fuit. et. ita. e. fi. a
tiũs. ordinari. nõ. odo. ist. o. et. fie. m. duobo. pecceuerit. q. o. ora. formã
ta. fibi. vñ. fiqm. o. alio. ordine. quẽ. nõ. seruauerit. in. aliis. articulis. ut. in. a. fia. dicit. q. q. ut. alia. formã. mandati. fecerit. et. ordinẽ. uris
in. aliis. articulis. nõ. seruauerit. ? . ipa. pcessum. illos. ? . tenẽtur. iuris. imm. e

manē. et sic in duobus peccauerūt nō seruātes sci formā. si ꝗ sūt nec etiā seruādo de dmt mīs in alīs articulis fuer dimittēdo cōsilia cōsilius. et sic duobus modis pe mellīgi. q d cit unus ordinem.

a Irritū i manē. et. s. d. ixt irritādū. q d ibi ipso iuē nō erat irritus. p. cessus si irritandus. pter ipsos fuer petacias. s. q. sup. lis. bicipōnes. p cessus nullus. et ideo dicit irritū duabꝰ de cāusis. ꝗ. et ea forma et ordinē. ut. n. q. vi. q. ii. iii. iiii. v. Sed sīa extra solitū ordinē. et. s. d. ixt de sīr. ut. vel mun. exaiara.

b Restitutus. ꝗ qualiter pt me non ad pētēs restituē. dicit. q. nō bēt. ab ē. iussa. ut. ille spoliatus erāt. ar. ff. de uū. si l. ōgitus. ꝗ. si filius familias. vel ꝗ pētē restitutū nō tamē mōnaꝰ. b. ꝗ. ubi de cōpore. hic fī. collegium nō habeat vñ soliuat credit. et soluēs ipsi gulī nō ꝗ. si sīngli. ꝗ. ꝗ. de corpo. et pēt mēbrus pēt vbrs. mōnasterij dini dunnur. . xviij. q. ij. in mullo. et cē. ubi fecēdit a collegio. xxvij. q. i. ꝗ. ꝗ. ꝗ. sup. ꝗ. apuerit. et ubi mōnacbus pcutitur. ꝗ. et sen. ex. prochias. nos. ꝗ. ibi nō datur actio mānagēdo ꝗ. ꝗ. mōnasterio. et mentādit. eam sīn dicit. ꝗ. mōnasterij sīc. dñs agit. p minria. ferni. insti. de mur. ꝗ. ferunꝰ.

c Irū. ꝗ. contingit. ꝗ. malicios. a. s. de. sed. ꝗ. qui ma. accu. pos. ꝗ. sīn fīciāt. ce. ff. de rei vēn. mandato.

d Infra ānū. nota ꝗ. ānū. ꝗ. de ꝗ. spēcēn. s. ꝗ. ut. ꝗ. nō cōē. qm frequēter. i. ꝗ. ar. s. ꝗ. de of. ordī. pastoralis. ꝗ. de of. ꝗ. querēn. ex. s. q. vi. turbis. et. s. ꝗ. ꝗ. q. ꝗ. xx. q. ii. ꝗ. puella. ꝗ. ꝗ. ꝗ

de re fi. fpo. audita. a. e. causam que. fi pistri executore nichil reuocatur sed omnia cantantur illa quam fuerat excomicam absoluta et ut ait
fuia tenet fi diffuma no retractatur ut dicit io. vel fi in sententiam
excomunicatoris quelp de facili retractatur. a (Cassiodoris e. o. pa. hoc ait
b (Et ipse i. ut no exercitia mandata ad ipse de respicit. p. mui. c.
Iudicare hic Fallit illa regula. fi. de iud. de qua re.
Cum ex lris. p. mer. posita plona. qd pe fieri. fi. pe. accedens.

Cop. are re nos
lisi. nota. q. ex tanta ter
no. nisi ap. are at pe excomunicam. q. ei pente fru
ctus. sequel tum ut bie
ny. ger. qu. nacam.
Sequel tran. qd ei fu
en no debuit te ure mi
cania fui bellis. q. de se qd ad
ipse. et duobo. e. sequi
ubi. de. hoc. in quo duo
bus. dicitur. q. qñ fructi
pissip. a ut debet fieri fe
que tran. c. de probibi
tase audita. l. vna. de loc
no. q. vy. quonies. n. fi
ma fui sto. q. per com
municati bii fii sequel tra
tio ut minus agatur ca
ro. 3. de. re. ex. re. fi. ex
fi in casu. fi no sit. aprie
sequel tran. p. ut tradit
. fi. de sequel tran. q. pe
nio. fi. fi sequel tran. ape
numa. d. de. re. ex. re. mi
nus. p. bisticis. ut. fi. de. ca
q. mi. mpo. fai qui.
Absolua. tamē ueni
ga sententia. tenet. fi. diffe
mia. fi sin no remittat
ut mon. q. vel in sententia excomunicationis que
semp. retracta bantur.
b (Radetis. mno nec de
cedunt. aprie. fi. de of. dele
ga. in mia gisterr.
1 Ad omia. vide. q. per
bāc. causam. fi. et tra
ved p. bāc. fi. pmissa vera
fui teneatur impertire
. pbare omia. pmissa esse
vera. haloq. ex pmissis
ad. pbandu. fuffuerit. apo
fitis. fi. a. e. ex. pre. fi. de
excusa. fi. qui ut tamen
no. nā. nisi plene. q. de. a
fui. mentione. fi. fuerit. bri
. de re. ven. i. ul. fuisen
en. i. mādat. diligenter fuit
ob. fi. mandi. a. e. cū bile
cta. et imputer. fibi. q. pha
ta narrauit. quod. vnum
sufficeret per se. Ar. cons
tra. q. fuffuit. vnu. pbas
re. fi. de. odi. et. demo. fal
fam. fi. de. fi. de. odi. inflid.
l. 9. Cuit. et. fi. de. mans
mi. sed. fi. fi ta. fi. de. pbā
ci. iam. du. du. in. dic. ut. pbi
st. a. e. ex pre. Item. ar. est
fi. q. sequēs. clausula. ex
spicit. omia. pmissa. fi. de
ap. sedes. requirit. e. e. cū
quisqm. ar. ex. 3. fi. de. ta
nāc. cū dilectus. ubi non
re. pte. oia. fuptora. dau
sula. illa. se. forefta. fi. pri
mā. mna. cōte. et. inferiores
. m. q. v. of. titum. m. de
co. di. ij. cū omē. m. pñ. fi. mutius. est. q. ad omia. referatur. i. fic. facit. p
alia. pre. fi. re. in. e. Vlo. fi. pp. fi. q. pñ. die. plene. de. hoc. ut. 3. de. iud. ex
hibita. in. ul. glo. aus. cau. nota. q. no. sufficit. narrare. seruē. facti

Dilectus filio. in lris. p. mi. causa facti. a. dicatur. ar. xxij. q. ul
oc. dicit. p. de. testi. cum causam. re. cā facti potius quere da. est. q.
hoc. ibi merito fuerit. dubitādum ad exequendū. fm. mandatum. te. pecedere. nō. oportet donec. mxta. causā. nō. fo. dōmis. renouē. inter. eos. bmōi. con certatio. sopiatur. et. Hacē. de tres. fi. pmo. mādato. recepto. et. nō. dū. executom. mandato. ibi. fo. fan. monuerit. q. inter. se. sup. uris. che. de. mādata. expirint. pie. parare. Certum. in. bijs. omib. pura. et. pudaz. te. cuent. mtinanē. bre. ne. vel. ad. dcēm. dū. mandati. dubitare. te. dicas. ubi. dubitrancū. nō. est. vel. ētā. ad. exequēdū. te. asseras. esse. certum. ubi. certus. esse. nō. debet. licet. aliē. re. bijs. certa. ibi. denur. do. drīna. q. lic. in. bijs. debeas. te. bre. nulla. in. tubi. attribuuntur. pēas. ut. inter. de. legatos. aut. pres. de. urisclictione. debeas. iudicare. Dē. mgro

Oge. e. p. de. firmi. cain.
Cum ex lris. sci. mebasij remeni. fargmen. et. vall. regie abbui. nīs. fuit. aurib. intimati. q. ēā. ad. eos. semel. e. iterus. a. nobis. lre. pcessum. in. sup. eo. q. p. delectus. sci. remigij. prosbuā. de. salliee. quā. fi. de. eluo. p. inter. positā. plona. sibi. collatas. fuisse. ap. olim. tē. inebat. ipi. pres. semel. fcōo. et. re. ro. citaueruit. vbicū. p. q. citatus. plures. cōparere. nolunt. se. vel. p. risfalē. aliqué. cora. eis. excōicatōnis. vinculo. innodates. fuere. ruf. fructus. ipius. prochie. fes. sitrari. cū. p. pstmodū. de. p. accedens. ad. eos. se. uri. p. missent. pariauru. ac. obtinuerit. se. absolui. ipi. abo. lucōis. sias. cōcedentes. die. et. assignārūt. et. locū. quibo. coā. eis. qō. pmisserat. adimplerat. qu. die. i. locū. ex lris. illis. tādes. m. locū. ratuire. sepīt. q. ipi. se. sequebatur. a. fructus. assignari. mandabāt. p. coā. duobo. eo. 3. tercio. sui. ablenā. excusandū. p. sias. ē. cōfessus. Nos. igitur. cū. tante. remeritatis. excessus. fallitatis. scrupulo. nō. carere. vobis. dedimus. n. mandatis. ut. fi. esset. ita. ip. p. sup. eos. sup. dicta. prochia. pueni. silenniū. imponēres. pfato. fi. de. eluo. assignarentis. candē. ēā. fructibo. sequestrauit. Verū. hē. vos. p. vias. tras. intimastis. ci. deus. R. ratuna. pfatam. coā. vobis. p. testes. idoneos. pbauisse. ob. boc. p. stulasse. tibi. deūm. ecciam. assignari. vos. utrū. clausula. illa. si. esset. ita. de. omibo. suptoribo. an. de. articulo. rin. ratuire. deberet. meelligi. dubitastis. Nos. igitur. rūdemus. q. clausula. illa. ad. oia. debi. sup. ioca. referri. ad. sup. ipi. fi. pfata. ecēia. ofenam. q. licet. vicīū. fallitatis. ad. imponēdū. ei. penū. silenniū. sup. ecēia. ipa. sufficiat. qui. fallitate. bmōi. pparat. non. rīi. per. fi. cade. cedesia. fādisfario. assignādam. sup. alijs. fcā. sicut. plena. fi.

Dē. epo. mnolcn.
Dilectus. filius. abbas. sci. stephani. tonon. p. sias. nobis. tras. in. mauit. q. cū. ipe. cui. vicitū. acōms. officiū. cuitate. ac. dioc. bonon. omnimus. b. et. a. pbros. ab. ecēia. p. ter. coz. gues. et. manifesto. excessus. duxerit. amouendos. nde. sup. restone. fra. mas. ad. re. m. in. fortma. tias. impetrarunt. de. amotionis. sui. ca. et. excōis. qua. tenetur. attrieri. nulla. facere. pentus. mencōnē. Nos. igitur. f. r. O. q. fi. ē. ratias. ipas. tāp. pven. supplisione. obtēras. viritū. tarē. decernas. Dē. epo. vera.

Postulasti per vsamendē. de. ad. eo. cen. utrum
ad. pbandū. q. fre. impetrate. ab. excōicato. ad. a. gen. dū. nō. valebit. q
pbo. nō. pbatur. p. bāc. de. que. nō. loquitur. in. tali. casu. f.

Postulasti. es. cēm. apīm. quā. babes. 3. de. pben. ca. sectis. bisticii. mo. rme. bisticii. mutilus. getur. vicaria. fue. pben. da. fuit. ad. bisticii. i. q. iij. ex. mutilus. e. 3. de. v. fig. tua. nos.

a Aliqui nō sūt iudices sed quē q; videt solūmō ad facēdū vicariū ꝗ
videtur q; debet ad utrū q; iudicare. ꝗ ſ ḡ o. dnātur ad tmulū ſin pa
tramonij ejus ubeatur a debito ḡuius de c. cū ſcēm apm ergo vi
detur peccātum fatisfactū ergo tenetur in de facē mentionē cū vide
atur bificiū ecclesiticū obtinē. debuit ꝗ ſ ḡa mādē ad q; et nō ad q;
So. ſi nō fuit ordinatū ad primū. ꝗ ad q; illū bēat et ſed nō ordinē
ad q; q; ad q; aliqd ꝗ bēat nō tamen inde facē mēcōnē ut dicit ſi ut ſ
o. in tamen a dilud tenetur inde facē mentionē
ut in primo dicitur.
ſ Cōpetitor. Iudū ope
tenetur intelligas ſm mos
dū illius de c. ſi de pbē te
mon abū. de ſi dicēs ſu
ic. g. e. cū adeo dicit ubi
d Prouēdo. de duobus
grebatur ſed pe pōna bē
pitare et de beneficiis vi
carie. ſed de bificio tātūre
ſponde. ergo ḡ nō facit
at mentionē de pōna bē
bitare tēnē. ſīe. q; vnū
negando alterū ponitur
ſ. de ſ ſup. nonne ſi vide
q; tali indigne petit de
neficiū ecclesiticū. x vi q.
o. in quēquūq; e. vn q.
ſ illū alit. et in dicium ſibi
manducat tibi de i. q. n.
clericos. e. e. ſequē. Iste
ge ordinatus et ad ceri
ni tituli qui ad titulū ſui
primonij e ordinatus ſ.
de ꝑ ben. nuis. ſi nō vide
verū q; de bēdicate pri
cipaliter quērēt. ſi te
vicariū ſi addito q; ba
bebat bona pōna ſiſ. ſi
quē ſi modicū ſy bificiū
um ſiliqui tenuit facē
re mentionē de illo. ſed
tur quēdē ſ. e. ponente
tuj dicēt de hoc.
Omnilū abuterē
ſi cū mala mōrē ut
ſis. ſi c. e. q; nōnulli e
s. e. ſcēdes.
f Ad remotōn. nota q;
remotōs ē ſulto duas dictas extra dyoc. et facit ad ſ. ſ. de ele
cōn inter vnīlias. et nō bis. ex dē mōrē nāsci inuīrie vīt iura cōm.
g Turis obſuāta. q; nō
turī. de accū. qualiter. e. qn. e. C. vñ
vi. mōnīrētī. ſi. m. pma ofōe greg.
ex vulgarīo dicēs q; b
h Duas dictas. nīq; qui hoc mēlligat.
benur ſm ſiuctadū em
renōnis aut de legalitē ſcēm g vīg; mū militaria opuātur. p dicta
ff. de v. ſig. l. in. e. ff. ſi quis cauē l. vicēna. vīdē q; de vulgarīo. q
ne i ex cūi vsū intelligēda ſit. ſ. de ſpōſa. ex lītis. ſ. nō emī ex opīo
nēs. ſīngulōr. ſī ex oīuſſu noīa exaudīri debent. ff. de ſup. legā. l. a
bōo. ex ſtūendo. eſt opīnā legū mter pres. ſ. de ſtūm. cū oīleū. e. ff.
de legi. ſi tr mter p ſacēd. et plus ſtatur vſus ff. ſig. mīſicā vel cī. ff.
de in. nō aliter. mo vſus ſtatur ora natura vocis. ff. de ſi. in. vxori. in
pñ. de b. ac materia multa argumēta notātur. xv. ti. illō. et dicas q;
de vulgarīo dicēs. ſi lītū ē mēlligendū. q; lex bēb; omnīre ſtūctu
dīnī regionis. in. ſi. et. aliter. ſi. pōnē q; aliquis impētrat er lias
ultra duas dictas nō fcā. ſtōms. ſi tuus mencōne ſiudīces cītēr ad
loca ultra duas dictas nō remōtē a lua dyoc. ipm reū nīqudī vt re
nōcēdo q; ſic p. ff. q; dicit ultra duas dictas nō mabat. et ē ff. exp
ſiū. ſi. de excep. ē. olm. ſi ī expēnſis actoris debē iudices ad loca ire
alias fiet ſtatus ſtōms. buic. ar. ad hoc. ff. de edēn. p tor. ait m. ſuſ
vīdē q; nō valē ſīe. q; fuit impētrate tacita veritate tali q; ſi dixī
ſer lias nō habuīſſ. s. e. ſup. ſiſ. q; nō ſcēbat. q; eadē equitas q
mouē delegātē mouē debē delegātī ut dicit illa. de ſ. ſup. lītū. m. ſi
eadē rōne vīdē q; valētē. q; ſi vīrīſſ. q; nō tnāb. ē ille adiūrārī ultra
duas dictas lias habuīſſet ergo debē valē et bīn valēr ut dēm ē ep
iſte purgat a vīciū. ſi remouēr excepcōnē q; poſſ; opōm quad bī vas
lent. q; ſī ēnō ſit nulle ipo iure. ſi p excepēnem annullātur. ar. ſ. de
uſur. quia frustra. dicit q; ſī ēnō valē ſī ne trahatur p eas ultra
i Tabi poſſit. nō duas dictas. ſīm ratīōē et ſic patet ex
k Mentionē ut ſit ita dicātur nō obſ. hoc loco q; ſī petit de re facē
mēnōnē ostōms ad hoc ut ei iudicēt. ar. ſ. de ea. et qua. cā. ne. ſic
debē ēnā facē mencōnē de pulegio. a. e. cū ordīnēnec hī loca illa ra
ſiculis ecclesie ꝑmo vicario de pucīlū vicarie bonīſq;
prīmo bīnī vnde valeat omos
de ſuſtēr. ar. renearis q; illā ſors
mā oūem cū ſm apīm in eccla
ſtico bificiō pūdē. ad q; ſic
ḡuxm p rīnēcēdū q; cū p formā
p dictā incēcātū nō p aupexū de
rīcōz. qu nullū ſūr ecclāſtīcū
bificiū aſſecutū ſe. ap. dux erit
ſuēurrēdū; ꝑmōs vicarius
mīſi de vicaria fecerīt mēcōs cō
modū ſi portatē nō dī. de b mōi
ſīūs ut pro ve veritate tacita im
pētrans. nō cēnī carere bificiō
debī dīcī cui oxtentēr de ꝑpe
tue vicarie. pūcīlū eſt. pūſſūr
p hūre tēnēr ſū ſufficiēns ſb
ſīcīū. et certa ſacēnia ſup ob
mīnendo alīo bificiō de leui nō
ſcribīmus qui faciamus de p
mo m nīſi lītis mēnōnē. I de
Omnulū moē. gnāli.
gria ſc. ap. abuterēs ſias
ēnīs ad remotōs iudīces im
pētrare mīnūr ut reus fatīga
tus labōrībus expēnſis lītī ces
ēpīam que prius nō valē. ar. q; vīdē. ff. de iuſdīcī. l. ſi ſ. ſi. ſ. ſ. ſ

si alius qui dicit se fuisse pennatore legitime ostituti ut teneatur p
bare mandati. q. pleriq; fingũt se esse alios et sub noie alioꝝ iam
impertit et mi to crat te mandato no tebet au dnitur. h. puta. In ca
ap. dicebat ar ipse o. q. no teneur, p bare mandati. q. no est credens
dum q. aliquos negligat ans. fui m. pseqdo appellacõe. qua alia
as diligẽs e. ar. C. qui e. actũ. quos l. i. si aut p simplicẽ quere dã fine
lite impetrare necesse est ip. p bare mandati. ostituere illa no bis fere
ua bat nr. necesse est ap
udices talẽ excepcõe.
ẽ certe bn id admitti q
non valent litere mi sine
impetrare p pouisto f.
e ipe. habẽt. m. tre. g. g
ẽ. e. ex pte. ur ibi dices
mus. fecus credo m litte
ris fuit. beficia obtin
nendis. q. ibi no exigit
tur mandati. q. sup mul
la lite impetrẽtur. fed fe
gra tia de clinar. si fu pte
ad lites. id ozas. e no
fuerunt impetrantur. f. e.
ta. e. ad. cura romana nõ
confitetur hanc excep
tionem se m mandato ad
mitte re. nec nos admit
tere debemus. et ff. pter
hoc appellatrer nõ oa
rentur. si e sup tali appel
lacione.
Debet exigi. que sine
ille plone habet. ff. de. p
cum sed hoc
Dicit ulius. cũcti
ta. e. e. pr.
Dom cluso. hic pti q
h aliquas habẽt pbẽm
da vel ecclas alibi q. apte
ea nõ habẽt ibi omni
cũ. nam sola possessio
omnis quem in curiam a
lia apparet nõ facit omni
cũti. ff. ad municip. litõ
nes. Sola venitio bene
de quis bre. m unchili in
plurib. locis. quinq; sem
utroq; equaliter collocat
se vindicate. ff. ad municip
. l. assumpto. C. iuris pru
dentiũ. e. l. de fo. cõpe
re pro. alias nemo ibi
bre omnichili ubi maior
pte reiũ suiaꝝ possidet. e
affidue ouertatur. C. ubi
sena. vel clar. l. senatores
et ibi zeio nidere. vel ec
ubi vendit e emit ae tabie
et fedos dies celebrat.
ff. ad mu. eus. C. h. rõne vero ei de qua agitur posit ouenire. l. de
fo. o. pe. fane. C. ubi in rem ac l. si. e. ex hoc forũ sortuur. l. de fo. ope
cul. ubi numeratur plus ex quibꝰ fortuur quis forũ e fie p q diu
ere ipse fu sitro pur. de re fo. p. ubi e res de q. ẽ. q. ẽ. cõuenuur. l. de
fo. ope. ex pte. h. illas habẽt bnficiũ vel ẽ q. ẽ. numeratur ut. l. de
fo. m. plonali actione secus. q. pt ouenir. ubcũq; bn omniciũm.
Iudicis. e. male. g. posit. q. appellacõ. e. omissa ex certa
sesa. in dicto. pouisi indici. e. sup. ff. de. of. ref. pretorii. C. p certa. fi
iudex appellacõms. pt. in bi de re indici. a quo appellatũ. e. ne m. ea. ẽ
ca. p. ced. ff. de of. ord. romana. v. fili. ar. C. a quibꝰ. e. l. de. ap. roma
na. C. fi. ff. ... iudices. ... iudices appellacois. de. ẽ. q. nosce. an fie
e. Dicit. legitime appellati. et si legitia. appellacõ ipi. q. ego no
scit. alias remittãt pres ad pores indices in expensis odemnãdo
appellãt. de ap. ut debius. e. e. cũ p. ẽ. si ita. q. iudices ad appel
lacõe. p an fit. p. debẽ. q. no. e. de bnoi iudicũ de nec ouenire eũ
p. ipo. q. ut q. vi di fieri. illud en ibi loci qn diuisi iudices. o. ẽ. ndir
Debabere. ut iudicũ e. p. ne. p. aliter. s. e. p. fatoralis. h.
Apnulis. ff. q. nõ fuip. eo de bnficio. p. diuisis alias nõ dicẽ. co
fimili. q. si. o. ff. e. q. aliud. e. nõ. idẽ. uterq; ifuor imperauerit ut e. p
uideretur in bnficio. p. bendali. si non sup vno. si. ista simplicẽ. q. si
ed. id. cui. fie. ff. ad ar. ff. ff. ff. mise. fal. mo. dix. l. i. C. de. act. o.
Ma ente nõ habẽt. q. hoc vide dnur. q. ie nõ v. alebãt. e. e. ex
terni. e. l. de. of. del. ex pte. h. p. pme. ibi tam fuerãt pitrari. ab pitrarũ,
nõ valeant. e. ipe tanquã fal
sarius punatur. mi forte de il
lis p. omis. exiterit. a quibꝰ nõ
debꝰ exigi. de iure mandatum.
Dno. in. cinarien. ar. p. e
Quidcũ fuis.
Iudex fuius. ⁊ fatrac
nũs clericus exp. fuit cõtã no
bis q. cũ iordanus clericus du
melien. ipsũ sup. ecclasi mo
lai dumelien. cõtã nos ad iudex
fratr. niaꝝ. trax. ff. m causa. ex
pte ipius ⁊ excipiẽdo fuit. p
positi aliẽte ipsaꝝ. liaꝝ. nõ po
terat ouenire eo. q. ultra duas
dieras. a. p. o. ubi p. dẽ. ecclia
erat cõtra statuta concili. ge
de quo m. ecclẽ. liis non fiebat
mento. disbatauit. e. q. h. mo
excepcõ. a. admitte de negãtes
. p. cedẽ. ans. m. cã. p. eo. q. idẽ ⁊
in rop. tem. et. talien. p. o. ecclẽ. tu
nicia. ob. nõ. quasi ex. h. bo
mici. in. intelligeretur. bre. ipse
nam audienciã appellant. et
q. cũqs. idẽ ⁊ appellacõ. in i
terp. stãt. p. ecutis. ad. eccas
cen. ar. p. m. e. tus. collegas su
per. p. mnlis. fras. imp. tra. sup. v.
m. ca. ipsa. nõ. minus. p. credẽs
ecclẽ. ut dicit. p. ne. in. omisso. sibi
pcedant. ne. gocio. in. sibi. ebis.
Quo. circa. Q. q. fi. est. ita. cau
se. suplẽdẽ. ais. eide. ei. nõ. vos. ⁊
sciẽs. ac. fie. nõ. ei. ne. dicit. se. ipsũ. eo. dẽ. s. no. ⁊ fie
rãdũ. ob. tar. e. ceteri. ⁊ fuitur. q. sententia. post. ea. latã. no. e. mus. ⁊
Appellacõnẽ. vi vi. de sen. ex. p. tuas. fi. o. ad. dicitur. ⁊ abusive
mias. p. fatras. relaxẽs. fi. ibi. dicẽtur. ro. quare. tenuis. fui. a. ve. mul
ge. ex. p. ex. sita. ⁊ appellatu. et. q. fore. sian. alcerius. recepere. et a
tam. ⁊ ista. cam. ali. gerãt. e. fie. nõ. tenuit. ut. dixi. in. ulti. nouila.
Suspensionis. ar. q. suspensus. p. amplius. suspendẽs. excom
municatus. pt. excõmu
ri. iii. q. v. in. engelbrandis.
e. xi. q. iii. excellissimus.
. xvi. q. ii. de viro. et. ar. e.
dẽis. . et. fam. ita. quam.
dam. ff. o. iudy. de po.
Ad eos pus. et. ea. q
pueie. alui ille obtinẽs.
de. ap. ut debius. e. ⁊
ab. bare. et. ff. fi. fi. ex. p.
cura. plumbo. et. ⁊ pe
nõ. mu. fte. ubi. pone. ⁊
o. dino. o. cupãs. es. ff.
de. o. ob. simul. sed vo
ille. p. quo fuit latã. fe
tina. p. mo. debere. obt
nere. nõ ille. qui. p. mo. p
caute. supni. q. fi. quan
plurib. ouemant. ex. ra
ciuldẽ. fui. nõ. e. quip
mo. egit. fi. et. qua. ad. fin
tanta. p. ius. puere. adeu
dam. ff. de. nox. Si. quis.
multus. fie. eni. m. actõe
de. peculiff. de. peculi. fru
to. adducẽ. fore. posi
dici. hic. ille. eni. obtinẽ
set. qui. p. us. recepus. fu
isset. ar. ⁊. de. pben. ibal
. ff. fi. hic. tenere. ad. fin. u
venis. hic. pti. affigun
multa. o. ta. ar. ⁊. de. o. ca
leg. ex. pte. i. e. s. e. n
ceri. e. ex. pte. ⁊ ex. pte
sisla. . fed. uta. illa. p. do
correcta. fie. p. id. q. ibi
⁊. de. ap. ut debius. e.
id. q. ⁊ ff. ⁊. de. b. ben
tenta. dicas. ut. bri. s. e.
. e. illa. de. e. ex. p. 3. de
of. ref. loquitur. n. dicit
fu. ei. iam. fie. fit. pro. p.
senteate. ab. pitrarũ. ef
cũdat. q. ei. ta. nõ. obtinẽ
et. fi. o. cad. ar. ei. ita. fi.
dicit. et. fore. bi. q. pue
fre. valet. et. nõ. fcte. q
de. p. mo. nõ. facẽ. mõ
nẽ. fi. nõ. fuit. neglẽ
. p. seqdo. ius. fuit. q. tu
cõ. fer. fi. q. p. ius. p. mo
scẽ. bũ tamen. non. recipiatur. sed. o. ante. p. sentẽ. cõnẽ. p. o. ia. ad
fant. o. tania. ⁊ fi. p. mus. nõ. p. seqatur. nõ. fuit. nolo. vel. negligẽs. ⁊
. p. fed. p. ossit. valebit. sed. h. e. p. mis. nõ. facẽt. mẽ. cõnẽ. fecus. in. re
scipiũ. ad. ltera. obtentis. ubi. p. diligentã. pitãtis. p. dinar. p. mi. fu
nũ. sed. m. de. p. mo. nõ. facẽt. mẽ. nõ. ẽ. p. ut. debius. ibi. enim
mage. ius. saluti. ut. nõ. fuit. neglẽs. p. ius. fi. vitis. q. ap. ut. e. ⁊
eo. q. e. ei. qui. p. mo. fins. pitãtur. p. uidere. ut. beret. e. nõ. illi. qui. fe
pitãtur. ius. fucas. cõm. que. fuit. a. pitãtũ. dicas. q. ideo. tunq. ius
nõ. ob. ap. q. nõ. dũ. p. uidere. alien. poni. illo. q. ius. obtentus. ⁊
alui. ad. mandatũ. nõ. recepitũs. h. e. eni. clausula. mẽ. de. mandã
to. nõ. ẽ. ad. ẽ. cãa. in. recepcõe. alteri. fuerit. granata. eat. nu. ut. fu
terus. inserta. ut. in. ire. g. n. fi. pi. nõ. recepẽte. adhuc. vi. non. teneat
appellacõ. cũ. o. dis. operere. ea. excepcõ. vel. hoc. ⁊ de. ea. fo
ta. ⁊ relaxẽs. ad. caudas. quãtũ. ad. illã. finiam. q. ⁊ ara. fuit. post. ap
pellacõn. ⁊ q. eginta. fuit. quãtũ. ad. ass. latã. p. calmatos. ubi. ap. dẽ
to. nõ. p. cessit. tenetur. ipse. illud. obtũ. relaxẽs. et. fie. ipse. e. empto
pre. fimul. illud. tenetur. fi. ex. vin. pi. fistrũ. et. e. p. pentbus. lem. in
fin. do. quod. fi. pitãtcõne. per. aliquem. illo. ⁊ facta. ipi. capitulo. alia
dices. post. appellacõne. excõcauerit. vitis. q. tenear. appellãs. o
exquo. alius. pueneritus. habebat. vñ. si. capãs. appellant. cũ. ⁊
cũdo. pitãtũ. bin. vitis. tenere. appellatio. q. ei. nõ. ẽ. p. uidere. quã
mo. pitãtũ. ut. hic. dicit. e. ideo. absoluẽ. ad. caudã. fieri. debẽ. ⁊ ita

eredo q. quotiēs aliqui absoluitur ad cautelā illud exprimitur J. de ap. ad pinā J. de reb. venēs. vn pānū venēs vnū. vel melius ligur nīi se fenerīnis illo q. quibs est appellati ex fide planū est.

a Reportanti secūm B. i. pitauit et secūm g. na impetrauit.

AD audiēnā. Innocēs. q. qui recipiēt sīe clericus istas pensiones ei dicat ānuas. pr dicit q. in principio ānū. ur. C. qui bi. leg. vel fi. ex. pe. J. de rēs. obligatione pecuniā. C. mīle. v. ob. C. at si ista. fi vero ano nūc obligatus tenetur satisfacēre fine ānū. ff. de. v. ob. i. B. ano vīs. Ānima fit debēs nūc respōsa. cū caput ānū. Anno sīt debēs in fine ne deberis ānū. C. Pensiones. bīnū. pensiones q. in fundē fuit de quēdo ecclīae. prohibīt fuit m. o cīlo g. nali. J. de ēbēn. exīr pāde. in fi. J. de cellis. audimus.

Rēnēdāns. si nīgā. o nn et simo mā bmō. rēnūcīrēt. vīdr. q. fīc cū ex līo habeat ius ad pēsīōnēs. bīnūs. fi. spīrālē ex tēnūlīo omīs pactū et dēbēt cessare debeat J. de pact. c. ul. a. q. n. quam pīo. possībīl q. nō sīt fīmōnīa. q. cā quē populāre ut ārē hīre ēducūntur m. pactū crēī in spīrālīb. J. de ēcēlīg. mīscēllīs. e. v. vīn. q. vī. ēcūlēs. ēcūlēs. et hūd. de ure. q. rēnūncīēs. fīs. fīvūlī. bīrē bēnēficū. et fīl. habēt ānā bīnū. cū possīt dēdūcī m. pactū. q. a rēnūncīānt. fīvūlī. ēs. aliqd. aliud. q. ut nūn. q. simul. bīrē nō. J. de. J. de. bēnēdīc. nō. ingēnōē. q. fīm hoc expōnēr. vēnī. cīstās. id cū tali pacto rēnūcīāt. f. vel possēt dīcī q. fīmōmā fuit. nō bīc. nō negātur. vel dic q. nō fuīt. fīnōmā. aper. Nōmīsīa. q. ē equītās. cū nūllū ānū. habuīt p. līas. illas. ff. Qō habēt. a. rēdēcō. vālēnt. J. e. p. r. e. s. e. ti. ad aures. e. e. f. Cū in rītū. fī queritur an g. ūlālēr. fīt verīā q. quīcquīd. J. cū adeo. fīt p. līas. tālēs. fīt rēpētīcās. debēat. rēuocārī. hoc mānīfēste. p. bātur in q. ūb. J. de. fīs. e. cū. dīlīg. e. c. e. ēstīmūl. e. ē. ī. deo q. plīas. ēlēs. mīsdīctīo. nō vīdēbātūr. J. de. of. vīc. fīā. nō. b. xxv. v. q. n. vēnīā. e. c. fīlīās. c. alīēnā. pte. absēntē. et. J. de rēs. ānū. cū. ōsī. et. ff. de. ānū. fī. pr. q. marcēllus. nēc ob. stat. fīdēlīās. q. post. fīnīam. nō. admīttat. c. excēptīō. o. vī. q. excēptīō. et. J. de. rēs. ānū. mēr. et. J. de. pb. a. līcēt. fīā. nō. b. locūm. excēptīōnē. in. quōb. agīnūr. de. fālsō. J. de. pētīt. ānūā. et. J. de. pb. a. līcēt. cū. ēnī. p. rālēs. līas. nō. recēpīnt. mīsdictōnē. q. cūīd. p. cāt. factū. ē. nō. tēnēt. et. ēt. fīl. q. replīcātō. ēmīssā. ānī. fīnīam. ex. ē. rōnābīlī. post. sēntēnīā. p. ōmīnūr. ff. qui. ac. de. pēcū. ff. an. ēt. quēstūs. C. multō. fortīūs. excēptīō. ad. idē. facīt. J. de. rēs. ānū. ad. pb. ādū. ar. J. de. dīspōnīb. ānū. ad. dīsīūnctōēm. fīl. fīlīā. dēcīdūr. mīrēlīgātūr. ēcōtrārīō. q. p. rālēs. līas. tēnūr. ūnīs. dictīs. n. b. ūt. fīl. p. ēnūl. C. trēlīb. vīnnōn. p. dīcī. rēro. ūnīcūī. nūllū. fuīffē. vnde. fī. aliquīs. fuīt. fībī. cōpētēre excēptīōnē. nō. ē. excēptīō. fībī. mīpūrēt. fī. nēdūm. p. rēnū. excēptōēm. cōmūnēm. nō. rētracātūr. J. de. rēs. ānū. mēr. et. C. fīdōrātā. J. de. fālsō. codicēllōs. datā. nō. reuocār. ff. de. mānū. īnstā. cū. ex. fālsīs. et. legātā. p. stātūtūr. J. de. testāmēntīs. fālsīs. ff. de. bēnēfīcī. l. ul. C. ārā. fīl. mātērīā. dīcēbātūr. nō. ē. fālsā. lātā. p. tālēs. līas. tēnēr. mīsrēlēcāt. p. appēllātōēm. vel. īmplīcātōēm. fīrmātā. ē. p. mīnūrī. rēstōnē. vel. fī. vīs. dīcī. q. p. pīlās. līas. nūllā. dātūr. mīsdīctīō. non. ē. ecclēsīā. rēstō. q. ipso. ūre. nūllā. ēst. fīnīā. J. de. of. vīca. fīnā. nōbīs. nō. dīcās. q. rēlīnūēs. fīnī. ūrīēs. ipso. ūrēs. J. de. ānū. ēxcēptōēm. vīnīā. J. de. ēpīscō. bīnūs. ēxcēptō. p. ōnātūr. ā. aliquō. fīat. corā. tōtō. rēuocātūr. et. fīc. lō. quūnt. q. s. ēstīmūs. et. c. ē. cū. dīlīg. fī. aūt. p. p. sēnsū. prīū. tractūm. vel. exprīmūm. pēcdātūr. et. dēūr. fīnā. pātēr. quīdē. ē. valēr. cū. fīt. latā. a. iudīce. fīnō. nēc. ōrā. ānūs. ēstōmūl. ut. p. q. vī. C. diffīnītā. ē. J. de. rē. iudī. cū. mēr. nēs. mīsī. fuīt. appēllātūr. vel. īmplīcātō. xxx. v. q. vī. vīnīā. J. de. fīnīam. ē. C. de. p. q. īmpī. ōf. aūt. quē. īmplīcātō. ē. ī. ī. ī. ap. vel. īmplīcātōēs. pt. ōpōnī. J. de. fīt. recēpcō. ē. fīō. fīēndī. sēī. g. nōr. ālīē. bī. aūdī. ap. līs. sūp. pīnīōnē. sūa. īn. alīū. quōb. ēccīīs. ab. ēūsdēm. ēccīēsīīs. recīpīēntēs. ab. ēīs. annūas. pensīōnēs. seū. alīa. bēnēfīcīa. ab. eārūm. īmprēcōē. dēfēstār. rēmōūē. aūtēs. bēnēfīcīō. līrāq. et. J. f. t. ō. q. eōs. qūī. pōst. līas. tālīēr. vēdūt. ac. alīas. dēcēllīs. mēncōēnō. habūtā. īmpētrāūnūt. de. cētēro. vēl. b. ac. tēmūs. īmpētrāūērīē. cārēre. dēcērnēs. omōdō. cārūdē. ē. ecclēsīās. nō. pīmittās. cāz. ocāsīōnē. vēr. ānūrēūocādō. mīrrūtū. fī. quīd. cāz. prīēūīmūēnērīūs. ēssē. factū. C. reg. ix. medī.

Nīra. p. Ōlaīn. arepo. pōsūīt. pīnna. q. nōnūllī. clērīcī. ā. se. ap. plūrēs. līas. nō. rūālīas. de. alīās. mēūōnē. facīēūrēs. īmpētrāūt. fāūdūlēntēr. ūt. in. plūrībūs. ēccīēsīīs. admīrātūr. fīēūrī. q. aliqūī. in. alīīs. recēpīūūī. nōdūm. cūīs. ēccīāūī. fīūī. bīnūcīūī. sūnt. assēcūtī. alīās. ēccīās. sūp. recēpīēūdō. sūa. īūlō. īūūūs. īmpētrāūt. et. molēstār. et. J. f. t. q. eōs. clēūrīcōs. ēccīēsīīs. īūūū

posset si cōcesta si causa cognita. ff. e si posset litē. e l. que omia. et hoc
verū est si. pcur. ordinat et secus si consent. q. nie sine cause ogmōie
remouentur ff. de pcur. audiuntur. a. aliter. ac nulla ci mereuerent. ff. e.
ante litē quare ergo nō reuocatur quicquid facta fuit p tale pcuratorē
mato. sātis est. ff. en eudem. q. bmōi reuocatio nō puenit ad ad
ūsariū vel ad iudicē ut ex adūso. ponebatur ut. ff. sequitur. et eōdo
quicquid cūq; fuit facta. ff. vel ex quo eq; reuocatio fit nota adūsario
vel iudici. ff. de pcu. man.
bato. nec ille. pbauit. q
reuocatio mādati ad ad
ūsariū vel iudicē puenit.
fere. si eōdo recte interlo
cuti fuit iudices fe cedere
p bmōi lias. pcedē ceille
nobilis sup ē. ac quiete
mere locutum offendēt
o alias lias que impe
tuere nitē q; eundē. potu
rosē quere valent si re
uocatio ad ipm puenit.
ad hoc enim reuocatio. ē
nec necesse est ut ad ad
ūsariū vel ad iudicē puen
mat. ff. pcu. mādato. et
ibi pterea. te hoc hoc
in iudicio fecus extra iu
dicū ubi sufficit q reuo
catio puenat ad. pcura
tore. et pcura non valet
q; facit ipm iudicū bmō
bū valet q; facet ānō re
uocato. ad ei puenat ut
ff. colligitur. vt ff. reuoca
tio. ff. ff. mandati. si mā
dassem. et. ff. in glosa
que ait pte. p suspicionē
et ita ex cōfessione. ppria
probat secundas literas
non valere cui confessio
ni fundum vitio. ff. reuo
cato ad ipum. pcurato
rem puenit ut. ff. sequitur
vel q; pnetis. valē nō
debeat. ff. pbeat reuoca
tio ad. pcuratorē puenis
se. et ratio hutus. ff. q. vali
ff. hac ratio. ff. ff. ex ea ra
tione nō puenit ad iudicē vel adūsariū. ff. de. pcu. mādato. et. ff. ff. e. e.
capitulū sancte crucis. hoc cū videas an pcuratore fit datus ad nego
ria vel ad iudicia. ff. a. ad negotia nunc sufficit q reuocatio peruenat
ad. pcuratorē. ff. ad iudicia dantur. et nūc nō sufficit. ff. reuocatio non
puenit ad ipm iudicē vel adūsariū vel ad ut nūq; et ēequid facit. p.
curatore fuit in iudicio fuit in negotiis aniquā reuocatio puenit ad
ipm bi tenet ut. ff. colligitur et ita ci. ff. ff. reuocatio mandati. ff. ff.
mandati. si mandassem. ff.
a. Dicebat. ei merito. q.
pere tredauit ver. de bōi romanorū. et. in. q. in. ff. q. omia. vel bōo. et
bi neq; quōiūbi. et in. q. viii. quus in agendo. et. ff. de cen. ad olim
ar. ora. ver. vos. bi. si quid veri. et. bi. x. lege. et ita ex. ppria cōfessione
p bat. fedas lias. nō valere cui sed hom tandi vitio esse. si nō di ve
ri. ff. mandato. mādati ad. pcuratorē puenit ut. ff. sequitur. e. ff.
man. si mandassem. ar. q. nō sufficit reuocare mādati nisi reuocatio
puenat ad. pcuratorē ut hic. i. m. d. pcū. si mādassem. et ita pt. bre
cassē mandati nō ēn. ff. nunc reuocatio puenat ad. pcuratorē. et hoc ratur. se reuo
ri illud. pbare ut. ff. dicit. et ita pate. q. pme ētā nō debēt valē
pbeat reuocatio ad. pcuratorē puenisse. et ri. ti. ff. q. valē. si. ido
est. q. reuocatio nō puenit ad iudicē vel ad adūsariū. ff. de. pcu. man
bato. et. ff. ff. ff. e. misto. et. e. aliud. et. i. ut dicto. aliud. et. ut. bēn. e. a
b. Con. ff. e. e. nōnulli. q. fit. et alij.
e. Mandato. i. ex pso. fm vnū. et ita. nō sepe. et alia. q. d. bō. ff.
tuto. ff. i. e. e. nōnulli. mate obseruetur ut. ff. ff. ff. ff. de. p. fic. si. ff. ma
tur. bi. tenet. illius. ff. ofōis. ff. q. aliter. pb. abit. quas lias. impetratas
de mandato. dn. de hoc. bēn. et. ff. in alia. ff. ofōne. nōnulli. fi. quis. ff. ita
ar. aliqd. pcuratorē. et. fuit. ad. impetrādū. sufficit. ofendē. q. sibi. dedit
mādati. ad impetrādū. fi. ad hoc. nō vtile. sufficit. q. p. fi. ff. o. ff. ar. q. fi.
is. impetrauerit. ni. ad. ipsum. potuit. eas. impetrare. i. fic. nō. sufficit. ofte
dere. ff. e. mādati. q. illud. nō. pbat. impetrare. cōt. q. nō. pbat. fi. esse
gē. ab. fi. ligit. ab. ff. ff. de. ff. ff. ff. ff

nocet q̃ ire nõ valebũt ue hic dicit. et q. nõ cadit in iurisdictione
ipsius delegati. q̃ ga nõ intendit dare iurisdictõem nisi in hoiem ter-
mes. p̃ poc. et pterea mõtue mẽs videretur si ratea lire hic debẽrent
valere buic. q. sic videretur incerte. q. et. w. aliuis dyoc. remen.
pillas lias possẽ quoniam in eta vna cã que certa et determinata vis
tereur possẽ trahi ad plures p̃sonas q̃ esse nõ debere. q. ghalitas
in bnoi ipsis reprobatur. s. e. ad hoc. et q. sp̃ra ffrticti iuris fuit. ff.
de of. deleg. p. et. g. et re
stringende fuit liers po-
tius q̃ laxande. s. e. non
nulli. et o illius dẽ. sup.
ipse sic bi loci qi ex co
q̃ dictũ est vel tacitũ ip
cius mouetur ad dãdũ
vel tenegandũ sup. ff. ff.
. e. ex mimuacõne. e. o. si
pon dtur. e. e. cũ aliõ
hic nõ è ita mo dicas
q̃ lie ipse fuit imperatus
a iudices q̃ fuistab ita
leo dicũ dieõ. ultra dual
dicas. et si è expressissimũ
habuissẽ lias. tẽ m lla è
ertatũ in qualitate facti
hic aiũt m̃ prijs noiõ.
vnde nõ tangit hoc.

R. Adulpbus fagien-
dyoc. p̃ poc. pi expli-
ce q̃ aliud est dicẽ e ali-
os ophendit clericus dis
ocesanus et alios clerics
cus civitatem. ff. de. v. fi-
ff. de pui
ff. de pon
ff. de pu
ff. de pu
ff. de pu

Mandati. vi. si fuerit abbe que stio cũ dicetur in trinis. si alio non
reppriimus qui bmoi grãm. pseguatur. dubitq; potuit esse ex
ceptum qui bmoi grãm. pseguatur. q; iam receperuit aliũ de mãs
dato sibi esse non pseguatur. nam si. pseumus esse illã grãm ex
quo credebat ex eo illo. pseguatur. q; nõ operetur. et excepto cum
tam. si. recepisus multo fortius. qse debat ut hic patet et exprim
cepnõ hic recepto mandato si potest. a pio mandetur. si. pmus ad
huc nõ sit receptus. si. e.
abbas ad. s. e. capitulũ sede
crucis. seu. si. si esset res
publica.
Sed. Recepto. o. etiã habe
bis dic. q. s. q. pe. o. s. e.
abbatis. q. p. nõ mediãte
aliquos gratiam sup hoc rep
cepde. nuncq; si. si scri
bit. p. aliquo restpiedo in
aliqua ecclia. id tatisula
illa. i. p. aliq. nõ sepsimus
si. si. hic. si. si. si. mediãte
si. illa. si. si. si. si. si. si. si. si.
d. s. e. s. q. que. e. si. d.
la. si. pea. veritate. mentur
ut. s. e. s. p. q. nõ dicũ.
rentur. si. si. gratiare aliqã
in non receptis. q. pluria ut bi
et bic. Ait. pcipit. q. si. si. si.
ista. si. p. aliq. nõ sepsimus
in fauore. ecclie. apponitur
q. nic. nõ vult. si. si. grãm
re. ecclãm. in recepnone
plurũ. et sino. apponatur
nic. nõ retinetur. clericis illis
recipe. p. quo scribitur se
cudo loco. sed. si. si. si. si.
mebiviv. deuor. oratdiat.
et. si. q. nõ scribit. pro. aliq
recipendo. si. vult. et. ple
nã grãm. sibi facẽ. mãdate
sibi. hac. forma. nõ. obstãt
re. si. p. aliq. vel. alias. vel. si.
dire. cimus. scripta. nisi. si
cut. rem. sue. ihã. excepta
nõ. mutamẽtũ. dicit. nõ
obstãt. re. certo. clericos.
nõ. mutamẽto. firmato
vel. quasi. q. aliq. vallata
vel. signata. et. sim. illo. a. fructu. apponitur. ecl. illa. s. p. aliq. s. e.

Mutẽto. ar. q. p. a. p. istas. lias. nõ vult. ahcui. graue. p. iudicii. inter
re. si. s. e. of. ad. clup. e. o. s. e. of. ord. li. e. s. te. auct. e. ut. sup. aliq. ex
au. e. s. e. q. m. nic. vero. e. s. p. ne. quis. mlꝺo. publi. li. q. s. fis. q. a. p.
cipe. e. s. q. merito. e. s. s. de. ofuerte. ei. de. ofuerte. m. s. s. s. s. s. s. s.
ris. o. s. fidelitã. e. s. s. s. p. li. cũ. cam. e. s. ul. e. s. de. p. ut. s. pentio. et. e. ad
s. q. que. non. e. le. ganãt. mouere. vel. delegati. a. e. sup. lria.

Terris. apliis. omnibus. ar. q. p. mon. tor. ian. uis. acquirũtur
q. nõ. el. vel. nõ. nec. etiã. q. p. ceptor. ius. vel. etiã. executor. ul. s. o. f.
ficiũ. ut. ius. m. plore. ut. recipiatur. de. hac. nos. s. de. remi. vemẽs.
mõ. quic. mcipit. ar. a. ar. q. s. fuccessor. tenetur. ad. impl. é. facti. p.
q. ꝺ. ad. e. ecclesiasti. nõ. tres. sonis. s. s. q. v. q. qua. iosios. a. s. v. q. q.
v. illud. fic. et. mãdati. seu. p. cepti. sonis. p. dece. sonis. fuccessor. tenetur
ad. impl. e. v. m. q. v. nudiũ. de. ceũ. p. nex. bac. de. q. s. fi. aliquis. fit re
ceptus. ad. mãdati. legati. vel. p. decessoris. p. hac. nõ. s. fiũ. ducũ. suc
cessor. in re. mediãgant. ecũ. s. genus. i. eo. ecclesie. fic. et. ulla. s. fi. ad. mã
datum. ꝺe. alimon. recepti. sia. tri. nõ. loũ. m. eo. qu. mandat. nec. ba
bz. excepionẽ. fi. ad. mandatũ. p. dece. sonis. vel. legati. aliũ. recep. it. fi
et. i. m. le. ratio. s. p. ius. mãdãs. vnũ. organũ. q. aliũ. re. q. ut. de. legatum
facti. e. s. q. q. s. aliũ. facti. p. cepm. facẽ. vida. ff. de. adm. tutora. n. q.
g. s. s. fi. et. s. fi. ex. e. mulieres. s. hoc. fit. facti. de. spãl. mãdato. loci
habeat. excepo. s. fi. s. fiũ. nõ. vsit.
Ar. quã. mãdati. applicãt. i. m. re.
gãs. iam. recepti. vide. q. p. cepti. nõ. vsit. quia. m. p. mãdãs.
ar. fic. p. q. q. p. mo. fiũ. mãdati. pitar. ille. di. bifficili. ob. mere
ut. s. e. capitulũ. sede. crucis. s. e. s. p. ut. debitus. e. s. fic. re. mebatur. ab.
bas. ille. puideri. s. clerico. dum. m. te. mãdato. euidẽ. nõ. puidit. nec
epus. p. lias. illas. ghales. pt. o. g. abbatẽ. ut. dicit. sup. ecũs. vel. be
neficiis. cõferẽdis. s. s. tra. capl'a. sup. ius. p. rima. id. euidẽ. dicit. nõ. ei
diffusit. s. s. lias. ghales. pt. o. g. abbatẽ. ut. dicit. sup. m. dausẽ. m. p. ment.
g. Ver. nõ. e. q. ar. sup. fiũ. p. o. imperato. ꝺe. hac. materia. de. s. h.
h. Qrouiscen. p. h. e. forma. nõ. pt. guidẽ. m. aliqua. p. lania. i. e. cũ.
s. s. de. p. ben. s. q. m. s. s. s. s. s. s. s. s. s. s. s. s. s. s. s. s. s. s. s. s.
de. s. e. s. e. s. s. s. s. s. s. s. s. s. s. s. s. s. s. s. s. s. s. s. s. s. s. s. s.
i. e. Proui. ende. q. s. s. s. s. s. s. s. s. s. s. s. s. s. s. s. s. s. s. s. s. s.

Andantis apostolicũ ad
re. ire. cũ. s. s. s. s. s. s. s.
ferẽs. in. canonicũ. recipi. et. m
s. s. s. s. s. s. s. s. s. s. s. s.
gratiam. p. s. q. quar. alio. i. am. bis
fici. p. lias. nias. obtinente. p.
s. q. nõ. renetis. ci. sup. recep
tione. duo. z. graua. nõ. ecclam
ãndãm. nõ. fuerit. mtenũo. mã
datorũs. Ide.
Ideris. apliis. ad. vos. di
rectus. ut. s. clerici. recipens
m. canonici. e. m. fẽm. mis. p. a.
lio. fuisi. p. nos. ecũa. via. gra
tiarũ. mãdati. nrm. vos. exequi
volumus. p. mãdamus. nõ. ob
stãte. q. s. s. s. s. s. s. s. s.
cũtorũ. s. s. recepitis. qua. a. bone
mem. xte. b. p. n. mon. tor. ad
imperatur. cũ. facẽ. d. p. n. pon. ?
q. nrm. fuerimus. plecuti. Ide.
Ab. ꝺ. ar. q. quã. mãdati. apli
cãt. rem. i. e. pit. ut. s. s. s. s.
co. in. aliqua. ecũa. p. fin. mona
cũ. ri. puideri. p. lias. generales
ad vos. obtentas. ut. in. vos
ecũ. fua. ubi. p. alio. scripti. nõ.
esset. facere. puideri. co. g. t. uni
rõ. nõ. pmitit. nec. sup. cõferẽs
dis. ecũs. aut. bnificiis. agrg. ta
uari. etiam. s. facultate. habeat
vos. ẽpus. p. e. a. s. de. s. s. s. s.
Ab. excõmu. vi. Ide.
mãdo. qui. cõtra. statuta
ecũ. in. gnalis. asserit. se. ligati
lris. ad. excõmunicãt. obrem
tis. ut. fi. est. ita. sine. difficultate
absoluat. euidẽ. et. alias. de. pura
tis. qu. eo. nõ. parente. mãdati
ap. exequantur. nõ. excõicati. i
qui. de. facto. suo. certus. esse. de
bẽt. in. hoc. deferatur. cũsel.
illius. g. mino. d. mãdat. Ide.
Si. ponẽre. aliquo. nõ. ob
le. bnificii. ecclastici. affec
tatis. sup. pulsione. ipsius. p. mi
nus. oprens. obtinens. rescipi
apo. de. hoc. mentione. nõ. facẽs
fin. permissũ. illo. vel. ius. fiũ. ducũ
fer. obtenti. diemus. nõ. valere.
Idem. episcopo. parisien.

ad. vos. o. dentes. ut. in. vos. ecũ. fua. ubi. p. alio. scripti. nõ. esset. facere. puideri. co. g. t. uni
rõ. nõ. pmitit. nec. sup. cõferẽs
dis. ecũs. aut. bnificiis. agrg. ta
uari. etiam. s. facultate. habeat
vos. ẽpus. p. e. a. s. de. s. s. s. s.
Ab. excõmu. vi. Ide.
mãdo. qui. cõtra. statuta
ecũ. in. gnalis. asserit. se. ligati
lris. ad. excõmunicãt. obrem
tis. ut. fi. est. ita. sine. difficultate
absoluat. euidẽ. et. alias. de. pura
tis. qu. eo. nõ. parente. mãdati
ap. exequantur. nõ. excõicati. i
qui. de. facto. suo. certus. esse. de
bẽt. in. hoc. deferatur. cũsel.
illius. g. mino. d. mãdat. Ide.
Si. ponẽre. aliquo. nõ. ob
le. bnificii. ecclastici. affec
tatis. sup. pulsione. ipsius. p. mi
nus. oprens. obtinens. rescipi
apo. de. hoc. mentione. nõ. facẽs
fin. permissũ. illo. vel. ius. fiũ. ducũ
fer. obtenti. diemus. nõ. valere.
Idem. episcopo. parisien.

onem. remittitur. ad. excõmũicatorem. s. e. mm. appellãs. se. non
teneat. ad. excõmunicãt. nem. s. e. s. en. e. p. ter. s. s. s. s. s. s. s.
ei. facẽ. g. iam. ut. m. e. p. ma. fer. nõ. in. ex. d. mario. seu. in. delegato
ab. illo. appellãt. ne. nõ. remittitur. ad. ordẽ. g. s. s. de. e. p. hoc. p. s.
niqua. d. pie. ide. p. e. g. nosẽs. de. hoc. ita. quidẽ. ex. quo. nõ. appellant. s.
buit. en. ia. appellare. ne. fit. ex. epto. m. ter. g. ut. appellãs. ad. ex
de. ap. ad. hoc. e. s. p. ofuit. et. ir. i. s. fi. pensus. vel. excõicatus. m. ter
cõtra. nõ. fit. absoluẽs. excõicati. s. d. ter. en. s. e. s. s. s. s. s. s. s.
fis. p. s. i. s. d. o. ut. s. de. s. en. e. p. ruobo. ad. ita. de. hac. fi. ve. o. ut. re. s. en.
tus. ẽ. e. ut. re. p. ssit. nõ. ab. solue. illus. g. de. legati. g. s. de. hac. ofuit.
remittẽs. illã. ad. fiũ. excõicatorẽ. ut. eius. mãdato. pareat. quid. p. ti
cipãs. q. nõ. o. ie. ut. m. ula. nõ. ad. ius.
m. Difficultate. immõ. ve. d. alias.
Ex. exequãnũ. ist. nõ. pũt. absoluẽ.
re. nec. absoluto. fic. s. ap. ut. debitus.
o. De. facto. ex. fi. vel. ẽ. q. nõ. n. s. lis.
ba. s. ile. cãm. i. gnoãnẽ. excõicati. q. m. fectis. ar. q. q. fi. ẽ. a. s. m. m. al.
alias. i. gnoãta. q. m. fi. ct. nõ. e. s. d. s. s. s. s. s. s. s. s. s. s. s. s. s. s.
re. vires. p. m. n. o. vi. fui. t. de. ressn. v. ẽ. quisquis. et. bic. fi. m. facto. al
ro. tolerabilis. et. error. vel. ignoãn. s. ẽ. p. fuo. l. ul. e. s. v. s. v. s. s. s. s.
ꝺ. ab. bis. ch. fi. cassã. s. fiũ. m. ignoãn. m. facto. alieno. nõ. m. ẽ. s. s.
e. vi. di. q. dicũt. e. v. q. n. q. u. r. b. i. u. m. a. s. s. de. p. o. fiũ. p. re. e. i. m.
talibũ. nõ. reꝺnatur. q. fit. minus. diligẽs. et. curiosius. nec. minus. negli
gens. ff. de. m. s. e. fac. ig. v. ec. fiũ. ma. de. hac. materia. nota. s. q. m. i.
not. ut. di. ar. ff. bic. p. m. i. et. nõ. m. i. nõ. mulle. fũt. pres. iudices. nõ. ut. ar
ad. fiũ. am. nõ. en. antecũ. i. gnosẽs. et. m. i. s. s. s. s. s. s. s. s. s. s. s. s.
p. Cos. mũtatus. in. absolui. s. hoc. p. ente. r. p. s. fiũ. i. cũmone. et. s.
tinetũ. o. g. p. ardẽ. mãdãs. ecũ. s. s. de. of. tel. ed. o. ing. ar. e. p. ofuit.
s. fit. de. g. an. agnosẽt. uni. fuerit. excõicatus. o. es. statutũ. e. o. ili. gẽ
lis. e. s. m. i. n. e. r. m. t. g. m. i. s. e. excõicatus. fuerit. aut. fuerit. fuerit. fuerit.
o. d. s. m. remẽt. illũ. ad. fiũ. excõicatorẽ. et. eius. mãdato. pareat. fiũ
c. g. p. qua. fuerit. excõicatus. s. d. e. d. e. p. rudẽs. o. s. e. hoc. p. t. tui
mus. ꝺeb. s. tatum. absoluẽs. ad. quã. agnosẽs. tatur. vers. ẽt. m. s. a. d. s. s.
obicat. e. p. ꝺeb. s. tatum. absoluẽs. e. fuerit. excõicatus. p. m. m. s. s.

offensa. vel q. nõ parẽt rei indicate. ff. de rei ven. qui restituere et. ff. de of. del. querẽti. quo. p bato nõ abs loueur mis sati faciat. ff. de vsfr. ex pe. et. c. fegu. e in tẽ. nõ. ff. de fen. ex. sol. e. si vero mueneritq ut sic fuerit excoicatus sic delegati ipi cognoscere cãlla. p qua fuit excoicatus. aliquo expesis. si vero. q hoc esse nõ debẽ. q. Sed ponẽte. b moi modica nõ nocẽt. modica en i res nõ mutis sit in omnã. ff. de fi. et fiõnes. et. l. q. i iudices. et modicũ damũ de facili tolerantur. ff. q. ri. bone rei. et modica pe rpa alienare. ff. q. ri. ter rulas. nec. p modico restituto datur. ff. de im mes. rẽti. scio. et. p modico nec plus nec minus. fce cõ. di. ij. reuera. nec. p modico datur actio de volo. ff. de volo. si oleus. in fi. q ornatu videtur. q. fauo bulenter tacuisse videt. ut ciuis lias impetrẽt. et q in fraudẽ fuit impũtan. s. e. fup. ihs. pterea sic fe ciptis. Q. modica bificũ sibi p indicauit vnde q rat sibi vticũ et artificio fuo. ex. di. clericus victũ. q. exquo femel plaueat. s. plus bisp. lere non pe. r. xij. q. v. p. horrẽdus. et vnusquisq in ea vocati. one mancat qua vocatus est. b. xv. di. sol. q. et exempto. a. ipi. fiat at. b. ciuitas. q. ad omia. q. mi. di. opus. erant. mins. fauerũt manus ifẽ. xxi. q. i. c. i. imo nõ q aliquis instituendus. mis. fi. tri. sibi. assignetur. q. sibi. pudere. et. q. alia. ura. p solutere. possit. sic. de. p. bẽ. et. mo. ad. ecia. q. planũ. et. et. q. ueniur. mde. fa cere. mõtione. qn. aliias. q. vt. valeat. lite. et. q. ad. iuratur. bre. quel. ciuitas. q. olim. pone. batur. ff. de. pbẽ. cũ. ueneãmur. ff. a. cũse. q. b. ciet. m. p. nõ. ci. pi. aliquo. ponẽte. se. nulla. bificũ. ecclẽ. tisi. esse. affecuti. si ita. q. modicũ. b. ins. bificũ. sigm. ficer. ge. ime. dubio. mentũ. et. ex. de. nulla. modicũ. b. bre. se. ff. fi. s. e. fup. lri. q. in. fraudẽ. facet. modicũ. bificũ. si. fi. aliquis. dicẽt. ita. ipse. fupplicat. ferãt. vre. talis. paup. clericũ. ut. in. tal. ecclẽ. bificũ. oferre. dig. mẽ. nũquid. valẽ. tales. lre. q. tacuit. de. modico. bificio. et. in. vero. dicit. q. paup. i. in. veritate. ista. forma. nõ. vtis. s. licẽ. bũc. tẽ. q. nõ. dicit. se. b. vel. nõ. b. fe. bificũ. ecclẽ. tisi. et. b. fe. q. nõ. valẽ. q. fp. vtis. tacẽm. fauẽt. bificũ. il. mo. dicũ. ut. citius. lias. obtineat. fimph. se. pauperẽ. clericũ. appellãdo. q. p. hoc. intelligẽt. ipa. q. nullũ. b. bificũ. q. dã. dicũ. ipa. q. bũ. valẽ. q. nõ. dicit. se. nulla. bificũ. b. fe. q. pauperẽ. ?. de. pbẽ. vtlecus. et. tsi. dicit. q. nõ. i. necessẽ. q. b. modico. tenẽtur. facẽ. mẽtõẽ. s. q. o. ibũ. b. Q. de. pe. mẽcõẽ. nota. q. q. qui. b. j. mo. dicũ. bificũ. illomi. Iastimũ. mõẽ. tenẽtur. facẽ. mẽcõẽ. et. multe. codicẽs. alie. fãmi. illigitur. sme. quãto. lie. nõ. valẽ. si. ff. de. ncu. q. b. tẽfac. ex. lris. Tẽ. si. nõ. ba. bear. aliud. bificũ. s. e. ci. ad eo. Tẽ. si. vult. residere. in. eccia. ?. de. clẽ. s. residẽ. relati. Tẽ. si. fi. et. signũt. s. e. ci. ad eo. et. ?. de. ecc. cãm. que. Tẽ. si. eccia. tot. pe. fiffice. ?. de. mũ. i. c. i. e. c. aliẽte. et. de. vi. de. ri. q. ri. e. s. de. ofi. ci. ãi. M. fert. Tẽ. si. de. tria. illa. e. omidus. lxxi. di. hoc. tamẽ. n. C. de. ep. e. de. in. eccis. e. ?. de. deri. peg. te. nobis. ff. ba. et. ?. pes. tũ. vicariũ. q. fuffiat. s. fibi. s. e. p. oplũ. Tẽ. si. ad. mãdati. ipa. illãs. nõ. fit. recepũt. s. e. e. trito. ?. pris. e. vel. s. quãdã. alia. fibi. habẽt. ex. cusãcõẽ. s. e. ff. q. ñ. vnde. potes. notare. vtlis. Clericus. indigẽs. ad. ignus. paup. residẽs. q. ?. ius. pbẽde. fibi. spem. pmẽt. habẽdẽ.

Qia. nonnulli. fuis. noie. fuo. in. ff. aplo. sepe. vicia. rephẽdũtur. Primo. rephẽdũtur. illi. qui. lias. fuo. noie. impetrãt. ex. alijs. q. ut. sẽ. de. nõ. nisi. tradũt. et. qui. eas. tali. mõ. recipũt. Tẽ. si. illi. qui. trabũt. ad. iudicũ. illos. otra. quos. ñ. fil. gẽtes. et. qui. lias. ad. futura. exercẽdũt. negocia. q. nõ. dũ. exit. tẽpe. impetrãt. ff. pt. exorta. Tẽ. qui. fup. vno. negocio. trahũt. rei. ad. diũsos. iudices. Iẽ. vel. eã. trahũt. rei. fup. plũ. nõ. p. fonalitẽ. actiõẽ. coã. diũsis. q. ñ. vno. iudice. q. modicus. tractẽtur. Tẽ. et. eas. qui. eodẽ. tẽpe. trahẽt. ad. diũsa. loca. vel. in. determinate. ad. villã. q. ñ. ipe. nõ. eãdẽ. q. plurũ. villis. omes. ifẽ. p. fone. que. malicia. ñ. tẽtẽ. exercẽt. carẽt. tẽ. q. modo. lias. q. in. expensis. ff. q. pumẽdẽ. et. b. ec. vicie. de. mãdũ. ff. ?. pe. de. facili. obtãri. ut. b. Alias. eiusdẽ. fali. malicie. obs. ãpriũ. nomẽ. cũ. cognomẽ. in. lris. ãpponatur. et. b. mõi. q. hãlias. es. nois. remouẽtur. ita. q. te. p. fona. cõtentãr. in. lis. ofẽt. ar. ff. fi. cer. peta. cerni. et. tamẽ. fi. qui. lias. tẽdũt. q. q. modo. tali. recipũt. eo. d. tẽtu. cerniũ. mulouiũur. ff. q. de. reffiso. fepe. o. ciũgẽt. ?. ae. alie. mũ. in. di. c. i. e. n. ff. ?. de. mõ. qua. ?. w. imo. pt. dici. q. qui. tales. lias. tãt. alijs. eiusdẽ. nois. sã. q. fallãtũ. pumiũtur. s. e. nonnulli. in. ulti. q.

Q. Ideo. ibi. bõẽ. q. ñ. fi. quidẽ. rectẽ. puniũtur. qui. calũniose. trahũt. alios. ad. iudicũ. q. debẽt. expelli. ?m. expẽs. o. dẽnari. ?. de. pẽ. calũniã. et. ff. fr. in. ud. eũ. qui. temere. ?. de. vo. et. ctu. actor. q. ff. mno. iiij. Ad. fumũs. otrouẽs. ff. vtis. q. ff. q. ud. fi. ter. ?. de. fi. q. ri. nõ. dicẽt. pe. ostiũ. ferũtur. ff. de. fer. ur. pt. si. ferũtur. s. ff. tũc. ex. ciũ. ec. ff. fi. ferũt. vel. l. ul. e. ff. de. ferũ. rusti. ?. labeo. fo. ira. res. q. non. dũ. ff. accũsan. nõ. pt. ?. de. dẽpon. impũ. ad. diffoluendũ. et. id. te. quo. ag. ẽdũ. ff. pm. o. m. rerũ. nasũ. b. ff. de. ff. de. inf. c. odi. ell. quidẽ. ?. refertũ. ?. ci. e. rollegio. qñ. nõdũ. et. nõ. datur. puliũ. ?. de. ec. ed. audiẽntia. n. et. pdio. qñ. nondũ. est. ?. ff. ccia. p. dol. i. nec. pt. dici. vera. qñ. nũquã. fuit. de. pe. dũ. n. ff. pr. ...ra. ...ra. decretũ. ipo. ũre. nullũ. ñ. qñ. ẽ. ba. ti. de. ea. re. que. adhuc. in. ero. ofiã. nõ. est. ff. q. cus. iusq. vmũ. ite. eoq. ?. ff. de. curiones. ff. rectẽ. dicit. q. ?. pta. ad. fuma. negocia. nõ. trahũtur. qñ. vera. ff. p. ima. dicta. e. in. ordãri. fum. signata. e. ar. bonũ. ff. de. au. ?. ar. lega. l. ?. fi. ita. q. Quip. vno. negocio. fplanũ. e. q. ?. o. omodo. ca. rere. utriusq. ?. pti. s. e. ex. tenore. e. in. expensis. pu. mũ. ut. ?. in. fi. dicit. mo. vtũ. q. cãm. debẽt. pdere. fecũ. ile. que. pẽs. fer. ...

...ũm. diũsis. indicijs. pdie. cãm. C. de. asser. tol. l. ?. Gul. q. ubi. cepit. in. dicũ. ibi. di. fimiri. ?. de. fo. ope. e. q. posũsũ. et. ff. de. inf. l. ubi. fans. fufficiẽ. ?. carẽt. omodo. ut. ruũsq. ?. pti. de. pe. i. pene.

b. Personalitẽ. et. in. fi. omũ. di. et. ex. malicia. q. malicijs. ?. homi. nũ. nõ. ẽ. indulgẽdũ. s. e. sedes. ff. de. rei. ven. in. fundo. e. malicia. fatis. apparet. fi. illũ. quẽ. p. ealiũ. actiõẽ. omodũ. ita. pr. trahẽt. coã. vno. fiũ. ab. ad. diũsos. iudicũ. q. diũ. vnũ. negocũ. ẽ. et. pinde. habẽtur. ac. si. fup. eodẽ. negocio. trahẽt. illi. ad. diũsos. mouẽtũ. q. omnes. illas. p. onalẽ. actiões. posũt. ?. p. omẽ. in. eodẽ. libellũ. C. de. ann. exceptũ. l. ul. ?. ẽtã. p. cessus. ?. tales. lias. habũus. nõ. vale. in. ter. ...

...mũ. ?. ad. ...

...ũ. ?. ...

...

...

veritate q gnofcant e penā imponāt ut bie vitā e eodē mō inal
ligātur. s e. cerēt-ubi est ar. q' fcēti iudices debēt penā imponē ad
hoc et op. ar. q. e. fup. lis. m. c. ij. de ap. ut debitis. c. ij. hoc nō fec
cerint iudices. dūmō penā fuerit ab eis de sua illa illud tertium
ut ref fuerit e pellitur. C. ut nō sancmus. q. poterit ifti iudices cō
tentiri coā id dmario vel delegato ordione. c. illa. l. sancmus. s. q
ifti iudices quibo ḡ hmoi liere virigitur nō pūt. vidi p dicta
e. lis. j. de ordē. ad nubi
fmti iudices. s dēmūt et
nō fcēti. fi illud ideo funt
q. cōtā p mfs iudicibus
obiectāt ut fcēta ipsis
alterā pte imperatāis
nō facientibo expfsā de
ponibo mentcōe. vā pris
mū iudices ofuluerint par
p.q aud aurā esset e ipse
tridet. p ut pri mū fac q
ipsi p mādātes ad dēmāt
penā alterā in expensis
ap. er vōlū fuit alias fcēti
vel dēt ā impōnē penam
illā fi cōtā ipsis fuissē ex
ceptāt. p mū. e remittes
pres ad p mos. ut fic illi
iudices penā ista impō
nāt cōtā quibo excipiūtur
vel q. mīs fcēti penālē
tur. q' pmittūt facāt alia
fcēti vel dēt adēnare q
fuiceriēt q ifti iudices
quibo fre bīnoi pingūtur
hoc facē nō possent p ß
hes e. ei iudēt cōtrium. q
p se fcēt exp fīs q opeā
ret eos irrā litigare. vñ
tu tius e et melius q fi fa
ne ure p fi mālicēs ifrōp
p penā bmoi obuiatur.

Onsuetudines ef
cap lm mēlligit
de onerosa ptinēs
dīne e quemulti lediti
et iudicātes exarpan
tes. vnānimāla o. m. q
nō bonā rei. et vri. di. oia
nam ofuetudo debet esse
rōnabilis et nō ꝑra ratio
hanc cōs. de hoc q. fi
a ma p. ca. cū cōm. c. j. e.
ad audiēntiā. et j. o. cum
venerabilis. qñ aīr cā
fuetudo p ualeat uri et
q nō p decur. j. e. cū.

Ac lis religiosis in
bis enīq religiosi
loca relinquūtur nō rec
quūtur solēnes as vtāt
mentorū. s de nsta. ca. cū
fset. et. c. se. fm canonicam
et. ut. e. Fauōē religiosis.

Ef signū fuit ac. s. lib. ifto. ß. ostnetur. q quidam emillos bicebam
q' b mōi mānū nō valebat. quia solemnitas nō tamēn nō obserua
tur. q. fm leges. et tamāū fine. vñ. ne bīto vel quīq; ad minus non
valet. s de nsta. ca. cū ecles. et. e. rel. nā. fup hoc p ß. n. dif. v. m. c.
Ꝑ Consuetudines. s dicte q laudabilis. et. et laudabilis ofuetudo
eccle est seruāda. s. de fimo. ad aplica. vñ q que p mm. tū. tū q. re
for laudabilis ofuetud. mīs fic tēgr. reflo. legis. xi. di. in bīs. bmoi
non tamq aliere mīā fi ofuetudo fīp hoc nō esse.

Ef signū fuit ac. s. lib. ifto. ß. ostnetur. q quidam emillos bicebam
ere. oce. e. mus. tūm. et fīgnū tradīte possessionis. s. de tom. p. tual.
Ꝑ Et analius et ß. fīgnū mp. mōni. s. de ꝑsip. illud. c. exre. q. v. Ferme
fic e. rādo. mīs fīgnū. et fīgnū remīā. ac cōis. s. terenū. fanc. et. s. de pacī
cū. s. de. c. que res pigno. ob. p ost. n. ernē. ius. s. de p. ac. l. laudā
fecus. et fī re. hū. ut pignus. ff. e. n. l. posf. ß. fic ei res nō aplīcēdi
tur. et ei possessio mīs fer. ut p claues. ff. de cōtrab. emp. claui bo
l. e. p mīs. ff. ne tom ante. C. de tom. s. l. i. vñ. et ā transferur possessio
ff. de acquīr. p. q. m. eo. ß. fī vendīcōs. s. l. fī. n. mā. p ones et te
posita nbi vendīdi. mīs. de re. di. c. mīs. ꝑ. cū quis vel tīs
vult possīdere nomine alterius. ff. de re. vē. quēdā. nec enī sīp in ac
quirēnda possessione necessārius ē actus corporalis. vnde fīs. l. ad
fectus aliquo. ꝑ. tu. mīs. mīs. mīs. ff. de acquīr. posf. l. ß. ꝑ. e. ab eo. ß.
tre. ꝑ. et. ꝑ. et possessio acquīritur corpore et animo. s. alterū. tū. C. de. l. ß.
ce. ꝑ. ea. re. ap. ß. ēio. p. fe vel p. alterū. fit necessāria. ff. de acquīrē. p
quēdā. modū. et. l. qui. vmulas. ß. ex ei fecas. q. ß. ē cōtā. n. ap. ß. de
possessione. rei. fīs. ꝑ. ē. ꝑ. ē. ꝑ. ē

facere nō pōt. ſi alij ēpi vel archiepi pōt hoc facere m d roē. alteris
us ēpi de ipius licētia. ēpi eni ea que ſuā iuriſdictōis urputa iudicare
re excōicare et ſimilia omittē pōt alios ena nō bīnūo iuriſdictionē
ea vero q̄ fuit ordinis ē. ēpalis aūctis nō pōt temādare aut ena tre
legare alijs qui ſūt inferioris gradus. ꝗ de cōſe. ec. vel al. aqua. ar
buius dc. vidi. q̄ ꝑā nō poſſit hoc delegare ſimpl. ſi facere on. ſ. p
no ſubiatur legito. ff. de legi. phcepts. ix. q. vij. cūcta. vnde pt omnis

a Ad exclusandā. ſ. vij. q. i. ſubiector.

b Cōſuetudīē et mas le. vnde dixit. M. iamos rien. op ofito late ferenti quēſo aba te q̄ pūtal. ex chiſi ermē. pōs iuſtū. ꝗ hoc veni ē ubi ſuetudo nō ē pſcriptibilis. ꝗ de ſimo. nō ſatis. ē. ꝗ. de eo q̄ dur. in ma. quā pol. per actul. cū bre. xxvij. q. vij. ſtagicia. et non de bre eſſe melior. ē dicto furis. ꝗ. furis. ōtinuacōnem. ff. de furt. mficādo. ē. infans. c. ſi ſe necēſſitate. in hoc fuit neceſſitas. q̄ cū cui tas. ē ſtātino politana ca preſ eſt. ā venēs. ē alij latinis pauci ēpi ꝑſbri latim erāt. ibi qui ſi facerent. ei deo iſti ſacerdo tes hoc facīebāt. e grecī nō crīmabāt in fronte. in multis alijs diſcordabant a romana eccia. a causa obedētia ſe ſubtrahxerāt. ſ. de ma. e obemer. ꝗuo. e. ꝗ. ex bap. e qua. ffrec. liberē greco.

b Omittere. ſic enī de corpe xpi fieri dj. xxiiij. q. i. cepit. ſi in hapo q̄ eſt tamq̄ oim facētqe. ſe. eſt medius eſt enī ab hēico illud recipe q̄ ſis. ne illo tredere dū tū in forma eccie ofeatur. xxxiij. q. i. ſi q̄ fuerē. e. ē. ſe ſi. tri. et ſi. ca. c. i. in ſi.

c Nom inter. in. ē. dm. q̄ dicatur ghale m terdēm habetur. ꝗ. de. v. ſagēdo. ē. ꝗ.

d De ſuetudīē. nota q̄ nec ꝑſcriptio nec oſuetudo. p deſt. in ſi caſu ut ꝗ dicit. ē. d. ſi. ꝗ. de ec. cum cām. que nec ōta obedīēntā. ſ. e. cum venerabilis. de. x. viij. q. ij. abbatis. de. ꝗ. de ꝑſcrip. cū non licēat. nec ōta. p ura cōnē q̄ rōe viſitacōis debetur. ꝗ. e. ſiē. ex officij. ſic nec ſatisfactio vale. in ſi caſu et m. b. nō ſi ſpialibꝫ. ꝗ. de traſac. pter. ea. nec pmutatio rei ſpialis. pt fieri cū ꝗ. de. pmu. exhibitar. ōtra. ꝗ. de pul. cū olim eſſemus. e. ꝗ. de capel. mona. dilectī. ꝗ. de cēſ. ſi. ſopire. e. ꝗ. de ꝑſcrip. de quarta. e. c. auditis. nō ſūt ōtraria. ibi nō ꝑſcribitur. ōtra obedīētiā. mſi tanto tpe ſuffuiſſem. ꝗ nio. ꝗ. de. vel al. tri eccie. e nic nō dīr. ꝑſcribē. ſi pontus. ꝑſcribi. e. ꝑtea illa de quarta. e. illa. auditis. ſil dicūt. de obedīētia. ſi m alijs articulis. et caſibꝫ loquūtur. e. ſic. pt. q̄ ubicūq; aliqd. fit. ōtra eccāſtica diſciplīa. ſi ſuenerium. eccie. nō habēt. ꝑſcriptio. ſolam dīgnitatē. pt. ēpo. ramo. ſi olim. ſtatuere. et ſic one. uere de eccia. ſua cū ſuis. canon. cū dū. in. ofirmatio. ꝗ. ne accēdat. e. de eſti. qui. e. eſſent.

c Cōſcſſimus. p hoc vide. q̄ nova dīgnitas in eccia oſtituī nō pt ſine licētia ꝗ. de. xxij. di. i. ci. et. C. de. of. ꝑfec. af. l. i. circa fi. p vna cōſtitū. C. de tpanus. v. omes iudices. ſm volūtatē et timōr. ē. et. ē. ratio electionē et ordinacōnē. C. et hoc ideo q̄. ſi vna dīgnitas. ē. ſtituitur. oporet. q̄ alia minuatur. ar. xcix. di. nullus. et. c. ſe. ſi. ſi. nō. ē. ver. ē. ar. ꝗ. de ec. ed. ad audientiam. ij. et. xij. q. ij. bone rei. et. ff. de ope. publo. ſi. pt datur ꝗuī egui dīgnitati qui nō eſt ōtra illud. ꝗ. de ec. edi. ad audīēntiā. et. a. de ſup. c. ulti. ſic nec ſuitus dātur ꝑdio q̄ nō dū. ff. ff. ſuitū. p. d. l. i. ar. ōtra. ff. de ſerui. na. p. la. be eo. a. ff. de ſerui. urbā. ſi ſeruitus. ſ. ſuitus. ſi nō. p. ecdie. ſta. q̄. nō datur ꝗuī egui dīgnitati quē nōdū. ē. ſi tar. ꝗ. a aūctē oſtituētē dīgnitate eccie londōnienſe. nō. ſi. dixit. m. apparitu ſuo. q̄ ēpo. cū ēpcō ſuo. ē. pe nouā dīgnitatē oſtituere. ōtra. ē. ceroē. ſenorme. q̄. p. modico. nō dīmittēr. ar. xvi. q. i. Breuiciū. intelligat. q. ij. bone rei. et. ꝗ. de vnāē. e. aplice. ſed melius ut ſonat. ſia. q. ij. le. e. ordātē. intelligūtur de reb. ēpalibꝫ. ibic. ipe. eps. modici. damni. poſſit. pati. ut aliqui. cōſer. ut dīgnitatē alij nō cōm. pelūtur. dare. de. ſuo. inſiſta. ca. ut. ut. eu. ut. met. cōſtituendū. illā dīgnitatē. ꝗ. in. ſeſſionibꝫ. hoc. illo. dicit. q̄. ſi. m. dīgnitatē. ſua. ꝗ. honorādus. q̄ aliquis. in. ſede. ꝗ. de ma. et obed. ſtatuimus. xxij. di. cuīē. et. in. ſuſ. ſempr. ofēt. ff. de al. ſcri. l. i. et. ul. et. in. ſenēt. ēis. ferēdis. et. vij. di. ſ. ff. de. ꝗcuīs. ſpurij. et. in alijs. ſuffragijs. ar. xx. xv. di. plectis.

d Anglicani. ſi. eadē cōſuetudo. i. alīs erat. eccīē. anglicanis. illa. ſuā. ratur. ar. ꝗ. de. et. c. ecēia. ſive. ro. bnſe. eſſent. e. ſuetudīnes. oſuetudo. metropolitane. eccie. ſeruāda. ē. ꝗ. di. de. ſup. vel. q̄. veritas. ē. q̄ melē. ſeruam. poſſit. ſine. pudicio. alio. ut. dic. in. ſi. ar. xvi. di. nouit.

e Et mſra. ſi. ſuitus. ſi. nō. omittū. q̄. pcēdo. erat. ordīatus. in. eccia. londē. et. uſurp. abat. ima. alionum. vñ. ueri. cōſultus. fuit. ſpa. quāo. ſiuendīē. iſte. de. be. bat. obſtare. ꝗ. ridit. ut. ſequitur. m. ſa.

f Illū. ſi. vidē. q̄. minor. ex. quo. ita. mdiſtinctē. dicit. ar. ff. de. ſi. in. nūmo. ſi. de. cō. ex. pro. imo. vide. de. medio. cri. ff. de. edi. edīcē. ſcendi. q̄. illud. et. l. pceo. S. me. pudicē. m. ſi. ar. q̄. ꝗ. puīlegij. vbā. generaliter. loquūtur. nō. eſt. fuit. inter. ſe. ēdā. m. pudicū. alio. ꝗ. de. traſac. licitū. ſi. et. ꝗ. de. of. cōſ. licet. et. ꝗ. de. aliē. et. iuſpal. et. tuarū.. Tē. ar. q̄. m. dubio. re. curritur. ad. cōſuetudīē. vigēnat. eccāē. ꝗ. de. cognātū. ſi. ſpiri. ſup. eo. de. ꝗ. de. cen. ſup. eo. ubi. hoc. dīr. expſſe. ff. de. fun. mſtru. de. mſtru. le. ol. ꝗ. damnū. ē. ſam. à. molēdīnarij. n. fu. ff. de. ſu. ſ. ſp. in. ſtipulatoēb. ex. xvi. di. nouit. Iūrar. q̄. m. obſcuris. ſp. interpētando. ſi. ut. nulli. ſit. caposa. ff. de. re. iur. quoties. ē. ꝗ. de. eu. bi. ſal. ar. iiij. di.

g Erit. ut. ſer. abilis. m. gnaſſe. ſic. abbas. ſubiectus. ēpo. non. Om. venerā. ꝗ. ſine licētia. ēpi. renūciare. xvij. q. ij. abbatēnec. ena. alij. clērū. ut. ꝗ. de. renūc. admonē. ſic. abbas. ſubiectus. tm. papē. renūciare. nō. pt. ſine. ēpi. ſui. licētia. etiā. ſi. ſit. m. ſufficiēs. ꝗ. de. renūn. c. ul. g. ff. ſvētis. q̄ ſſū. ura. q̄. ſuādus. vij. q. i. ſi. ſi. ēpſ. et. ꝗ. de. traſlatū. quātō. ut. ro. tolerauſ. vel. repulſus. fuerit. ab. ueraq; ſic. nō. dicit. ſed. ſolū. ꝗ. ꝑer. illā. oſuetudīnē. fuit. reuocatus. ꝗ. de. ēlē. q̄. ſi. c. ſi. ſed. ſolū. ꝗ. de. ēpo. ſ. ſ. ſ

de ca pos-ea, pri-e eli ecia. et. xxiii. q. i. puccida. et ff. de decur. nō fm.
Qvm milcia. vrtibi. dmus. ad ē agere. vel sit fuipure eligēdi ab
bate babebat mandauit a caplo et ya. et. ff quātū ad prendā
firmacōē electōis fuie agebat. ex plona fua ure fuo fibi ac fibi
p electionē fiet. de mmorg. rēb. c. n. m. nō ex fie vrtibi. ut de t. ho. c.
Quisēdē fe bris madatai a monasterio ut possāgēt. p. electōe.
esl de iure. x. vtij. q. q. abbate. et. c. ff fit. et. x. vtij. q. ul. c. ul. et ca pos-
ea, pri-e. eli ecia.
Deligendi ley biete gē
monachi debēt intere eli
gere ab abbate quē fcumē
bde recta vita cālū et ē
monasterio valeat intīla
er. puidē in mu ē de fanc.
epo. Quibemus. coll. vc.
tginur abbate. q. ho. tie
nō fcrutatur. fi fun fcmā
llāns. o. fi ms. ff. de c. qa.
pter eligē bdente.
Cōfmati. tr. epis pos.
fe fubicē vmā ecēam al
teri in t. fe ex cel. pla. fie
vmre nō tri credo q. pos
fit. tanere qvm. ecēia
eligar. te alia dericiis mi
nuū. qz hoc esl opera ins
oūe ut. x. vi. q. ul. c. ul. et
. x. vtij. q. q. abbatē. et. ff. de
iur. prōna. nobis. q. pa
cto. puatorē. etā ins pu
blicā nō tollūr. ff. de fo
ope. fiuligēs. ff. de rela
requisiti. nec aliquis ins
publicā remittē pt aliqu
bus eiaciōnb. nec mita
re fcmā antiquius cōs
fitura. ff. de admi. tu. q
bā. tēdens. et ideo ipa
po. fea mare eatur fra
tuni. ēn ius. ff. fi. ēbri
pt ut qz tēneatur eligere
de cētro loco ut hic pati
ēt. de. 9. ff. abbas. et
fic pti minus in fius ins
lus. de tam. ffcrib. edi. et
ff. de ep. et vē. puer. ff. p
ep. qd vul go. ff. p lega.
l. legatorē. ol. ul. et vere
vtib. minus. q. epo nō
pt tollē ius vmus eēcies
nare alteri. ff. de re. eccl
alio. c. ij. et exā titulo cū
bona fide potuit mōstē
rū carofni. ffcribere vel
alij mona chi eligerē de
monasterio karofen. et
epo. solūmō eēcesie mōsterio karofeni. qd fiui eēat fci cōfirmacōnē
electōis. et ita cessante ffcripcōne solā. ofirmacōnē habit. ut. p. ba.
tur. p. interpētacōē. ipe ut. p. l. santi ti credo q. iipa fundacōe possit
epo. cū caplo. ofituere de voluitate. ipōm. q. illa eēcia. ffj alteri. fub
iecta et q. deriti institucōnē. ffj eligerē. fibi. platu. p. maiori eēcia. et
qd. nōte. ē. q. epo. nō. pt facē. qd. vna. eēcia. dignā fibi. platū. et. eēcia
alia. hoc. melligē qn eēcie fuit ian institute et. ordate. et. ab. inicem
distincte et separate. q. illud. esl. ofta. ins. oūe. ?. et. excel. pla. ad. hoc.
Electio. fi. fumitur. electio. eqnuoce. p. ofirmacōē. et. p. electōe ut
ff. pri. et. hoc. verū. est. fi. ofituendo. nō. pt. ne. alius. fiat. aprie. et. non
equivoce. ff. ... legū. m. pres. ff. de legi. et. cō. pñ. fit. interpētacōē. et
g. Optima. ff. de. sepul. cerniscari. et. ofituendū. fi. ex. imitatur. nā
bum. rm. tē. ur. ins. tē. in. n. a. gē. et. cui. ē. ex. nō. sepro. et. tacito. con
sensu. p. ductū. ut. fer. abrogatur. ff. de legi. de quido. in. fi.
Suspensius. suspensius. enim. nō. pt. eligē. nec. digi. ut. fi. ff. de. ec.
cl. mter. ff. semo. et. ff. de. ea. re. qua. cā. bono. et. ff. de. cle. ex. im. pos
fiuli. fi. nec. pos. fiuli. pt. qui. nō. fenia. ut. in. mrdictū. ff. n. pr. et. in. fi.
nec. bnficia. oferre. p. de. ce. pb. q. ē. iusiliatis. fi. nōne. iudicare. et. pbē
das. dare. fi. in. ri. fictōis. unq. ?. de. c. nosti. et. excōicare. ?. de. ele. enā
mistam. nāquid. suspensius. pt. bnio. in. ri. dictōē. exercere. dicūt. q.
ad. ?. ego. et. suspensius. pt. excōicare. pbēdas. tnā. et. illi. tē. q.
iusiliatem. q. ille. arebieps. erat. ab. officio. suspensius. et. in. ri. fictō.
one. ff. dicūt. q. canonicus. suspensius. eligē. nō. pt. q. cū. sit. fuspēsius.
ff. officii. nemo. ff. fecus. ē. m. plato. ff. de. ri. fictōis. et. ff. xviij. q. i. audiui.
mus. Alij. dicūt. in. illus. q. epo. suspēsius. nō. pt. excōicare. nec. in. ri. fict.
nec. dare. pbēdas. ?. de. excel. ?. c. ul. ar. ?. ius. ff. p. ouerit. p. ost. cōfi.
macōnē. h. adhuc. nō. fit. ofirmatus. nō. fiu. vidē. q. ffus. aufert. a. fuf.
pensio. q. poulere. ofiscacō. et. id. ico. fiuerit. plus. tollit. negatur. q. p.
me. affirmatio. nā. eēcius. ē. ofirmatus. multa. pt. ex. bns. q. pme. ad
officii. epāle. que. pdit. p. ffscipūnē. q. ofiscatio. nō. multū. addit. q.
tristia. mter. corpalia. et. fiu. fit. manus. post. mrimonia. ofirma.
tūnō. pt. intrare. religionē. ?. de. cō. ing. ex. publico. fic. epa. ofirma
tus. nō. pt. aliq. q. ni. pos
cratus. fic. vides. m. alio
fimili. epa. m. archiepo
electus. nō. pt. ap. recepti
one. pallij. tanqua. arche
epis. clericos. ordiare. et
nō. pt. ann. q. fit. electus
m. ārcpm. q. nō. fit. ip
epa. ff. ut. ar. ep. ?. tr. de
g. sicut. ff. pres. pma
bificūtū. credē. et. mā. ho
bere. pollē. opēr. ex
dmus. et. est. eius. access
rū. t. q. ri. fi. quis. obiec
tit. et. cū. mr. diciur. ve
et. eligūtū. leyrū. n. ē. aut
sacer. dotij. et. eēcia. qn
pterea. tr. hac. fuispensio
ne. fuit. obiecta. q. pbai
ex. eo. q. dicit. quia. nāq
cōstituē. tē. et. hoberē. a
ptido. nō. fuerit. iudex. ri
qui. bdy. electorē. cōfir
mare. et. officio. fuo. ipa
ingrere. te. bnio. ?. de. c.
fil. est. et. bre. q. dūr. bic. n
bnio. fuspensis. mmisi
tur. te. fuispensis. ab. iu
fi. vero. aliquis. ēff. fuspē
fius. a. canone. puta. pro
pando. excōicatus. fiere
lis. bis. fir. eligēte. illu. ?
cere. que. fuie. mmisēdā.
ti. eligi. fcēur. nō. pt. et. i
p. bantur. de clef. ex.
celebrat. q. mar. ap
cū. lege. ?. di. mmisso. lo
gis. ff. tr. arbi. cōtinu. fu
cris. posit. dicq. fuspen
tus. posit. excōicare. qu
pt. abso. luē. excōicati. q
de. fup. abecēdcāo. ?. de
sen. ex. facto. et. ex. ?. de
ex. quāpr. ab. solum. pri
gare. et. eēcia. nō. nisi. p
uatus. a. ōiione. fidēlium
quare. nō. possē. fiu. ca
tum. et. hoc. bno. ?. de. c.
est. fuspensius. a. mmisēdā
one. ut. fuspensius. a. canone. sola. p. ticipacōne. ?. o. c. lau. hoc. ordi
q. fuspēsius. ab. officio. tm. pt. excōicare. ?. pbēdas. dare. et. mmisgre
illā. tē. quia. diuisteare. cum. ear. fuspensius. ab. officio. et. mmisādē
ego. nō. credo. q. fuspēsius. ab. hoie. possit. ?. de. pbēdas. ut. fū. ?. bla.
e. 10. o. cēdāt. q. possit. excōicare. ?. pbēdas. dare. ar. ora. posit. mdo
ci. ?. de. ex. mi. ff. ec. ebrat. que. ri. mtelligūtur. de. excōicātē. mmi
m. dico. mi. fopio. fcēa. qu. fit. excōicatus. alū. excōicare. nō. pt. ep
. q. i. audiuimus. ita. ea. dē. nōe. nec. fuspēsius. ab. hoīe. alū. pt. fuspē
dere. ?. de. excel. pla. c. ul. ar. ?.
Casfaumus. id. est. casfum. nācēs. b. ēs. ?. fc. fi. mstu. mter. ffo
k. Per. ure. oūs. filiem. interp. ... ex. f. o. cerni. ubi. cni. aliqua. i. sum
omum. discrepare. vis. reduc. ēū. est. adius. que. fi. fiu. en. ne. pere
qua. pmpui. ff. leges. legibo. o. cnidare. ?. de. mof. o. l. vna. e. ang
o. cordae. eā. gelifia. t. de. pe. di. ti. pcious. e. eēā. reles. debē. ad. ar
cordā. reduc. ne. de. pium. o. nordeur. ?. de. rel. ex. fuspēsius. ab
terp. tato. ne. mlli. fit. one. rosā. et. fm. ius. ?. ex. cōi. que. ?. tr. p
uīn. ex. ore. e. s. e. cū. olm. ?. fc. fm. q. mmiū. ē. capcīosā. ff. re. ce. q
tiens. m. fi. ti. et. hoc. ita. verū. est. q. ad. ius. nōe. reducatur. fi. ēbā. ip
nūur. ut. fi. v. electio. eius. pers. ns. fres. cinfāl. lo. et. capīn. karofē
. ?. e. nam. a. ēbis. pnil. egi. non. ēt. recedendū. ubi. certa. fiu. ?. tr. fuf.
porro. et. ?. de. ea. dē. ad. iudicētā. ubi. eni. ēbā. nō. fiū. ābigua. nō. ē. fiu.
interp. tacōē. ff. de. fm. ille. aut. ille. ē. ubi. fit. dubia. necessaria. ē. mter
Dūrindē. c. ē. scripta. vbi. dicit. qn. aliā. nō. pt. ep. ?. de. ... fiuntā
a. pos-ea. eēcia. q. ofiuendo. qn. vni. puidēt. et. quēnā. dicūtur. ?. c. ul.
e. vtij. di. c. fructa.

Cum cōsiliū tuū dimi. C. que fit longa cōsiliū tū. l. ij. ē. J. e. c. ul. e
ibi exponitur. e. ri. di. p. sfuetudinis.
b. Consensu. fā dicit. o sensu. q. sine ipsius o sensu obtento hmoi
facere nō pōt. ff. vi. d. q. nō teneantur hēc o sensum dūmō consilii et
tractatū ei eo habeat. ar. J. de ar. cōi olim. ff. ff. nō ē veri. q. illud obs
tines ex fama arbitrium epo et canonica vni corpus ex vni colle
gium fuerata q. ipse caput et epīm hēat. J. de hnjs. ff. s. ap. nouit. e
ēt expressum q. ff. ff. alicū
bus mandetur ut ei ofi
lio aliquos aliquid fact
aut exquisitis expectare
tenēur nec sufficit et pri
requiratur J. de ēl. cū in
venerit lege.
c. Vel noua. nouitates
ens sine cā induceūdē nō
fuit. q. lex dicit q. i reb.
nouis. q. ff. ff. nō ēdis cuidē
debet esse. ff. ff. ff. ff. ff.
le. e. ff. p. ff. ff. ff. ff. ff.
de. s. ff. q. nō ēdēt. e. ff.
b ēdūtur. q. nouitates mu
ducūt. ri. di. p. s. nō est. ca
d. c. ff. ff. ff. ff. ff. ff.
Ex pte vir. indigena.
Id est inde genitus.
Prodigalitatis vi
cio. q. sepe se esse ēpūtē
mentur. xli. di. sepe. p.
digus. ff. q. qui bar. bāda
e nō banda. auarus qui
tenet tenēda. e. nō tenens
ba. largus. medius tenē
mter. ut ūtū. vii. ff. ff. p.
digus. ex amin. vicio re
tnēda. p. fundēs. Larg.
qui sūptus facit ex rōne
libēter. fi. videntur q. buic
non sit fiduciamendum. quia cū pa. fiat. e. vicio in cidit in egestatē
. ff. q. mal. l. ff. l. ff. l. ff

dñ inter ofuetudinē ꝓscriptionē. qꝫ in ꝓscriptione quiꝫ, pbatur ti
nulus ita dicit quidā. qꝫ solus tps non est causa inducende obligationis sicnec tollēde. ff. de ac. et ob. obligationē. C. placet. et be cop
mo magis placet fm ios. b. Aḡ dicit. q. solatio non sufficit ex 13
l. ne cā. ar. 3. de ca pos. cū ceteis. ubi de hoc. ubi vero aliquis est in possessione ꝓpiendi. aliquid et ei questio mouetur nūcius ēm possessione quousq; pbetur. ꝓtarius ꝓcipiendi. ibidem. de possidet. rōne ofuetudis. x. vi. q. iiii. volumus.
mti vi pterea seu dā possidet ar nic qui dedit sua
aiacte pr ieo oare. ut. x.
q. iii. q. eo qn oiumis. T
de mth. ca versum. Iud
in alio pr esse dis mer
cōsuetudinē et ꝓscriptionem. qꝫ cōsuetudo qnqꝫ
dicit esse obtenta ptes dis
ctorio. ud. cio. qui. ꝓscpsi
no vero no. Ire. qꝫ in cō
suetudine requiritur. q.
maior ps ꝓcipiendi. ut tuitur
illa ut dicti est. ꝓscri
pro. ibi nō requiritur tē
g. mre. ligc ofuetudinis.
nō s. ēs aliēcas. et in nō
vicit. ms. ꝓtuitur illa ꝓ
tiali ratio. ofuetudo. m
loco. ubi. est. ofuetudo. m
fōr. rōabilis. et legitie
fis. ꝓscripta. nec bā. vmet
ius. est. ꝓiudicat. ou. rōs
nio. ꝓtectis. m. ca. ꝓscriptōnes. fcēm. hāc. tē. fa
tis. sufficit. vis. fi. ofuetudo. solūmō. fit rōnabilis.
et ꝓscripta. b.

Ad bec. appellatis.
q. appellacōnem
ergo. mīs. cū. ista
tuente. allegata. ff. de elec.
cū nobis. m. pñs. et. j. de
ap. ut. de. mm.

b. Non negauit. p. fy vi
detur. q. ꝓfessio. pcuratoris. nō. ꝓiudicet. j. de ca
pol. mo. dilec. et. re. mū
iudicetis. fiant et. cōfessio
adue. cā. j. de. cōsti. olim
et. j. de. ap. cū cām. ora. ff.
de mēse. ac. si. fine. cū. ter
fmfoes. et. ff. de. sēt. cerni
. q. penul. qū. ꝓfessio. pcuratoris. fue. facta. pudic
cer. ipi. bīo. dicetur. j. de
ca pos. cū olim. et. j. ut. ite
. nō. ꝓ. c. ui. pōnur. ff.
mi. ceria. ff. non. est. pcu
cvis. ca. pnulb. si. mi. ꝓuis
cū. sfhuulb. vide. reur. am
bicio. fiis. x. p. vi. fis. b.

C. Allegans. de. allegatio. bona. videbatur. qꝫ. quibus. ꝓhumiur
ignōcia. mīs. pbetur. facens. ff. de. pbac. verius. et. decretum. nō. hoat
ig. ncz. ires. ff. de. dec. ab. or. fa. laubs. et. lxxxvi. di. . ꝓuisiti. circa. fi. et
an. a. de. ēti. agnoscēra. mo. nō. sufficit. cōmicare. p. cura. ut. ff. de
pn. b. f. . his. verō. ē. pertcā. fi. nō. ēta. qꝫ. ei. publice. fm. alia. fiere
. ꝓnulgata. ea. ignorare. nō. ꝓt. neq. debet. et. ꝓhumiur. eam. scire. xvi
. q. iii. q. ꝓhiami. et. x. vi. di. q. dicitur. ar. ff. de. msti. ac. fi. pupillus.
. q. Scribere. et. ar. 3. de. ꝓsup. quāto. ubi. eni. allegatur. ignōcia. circa
. q. que. plerq; fiuit. et. que. publice. fuit. nō. creditur. a. mīs. hoc. ꝓ
betur. j. de. c. mnonur. x. de. ner. pbare. cogmuit. 127. q. ma. ac. pos.
cū. mua. et. j. de. fen. ex. fi. vēo. et. xxxiii. q. ii. m. lectū. fi. ubi. circa. ignō
ra. allegatur. ignōcia. nō. cogiur. pbare. ignōrantia. ff. de. hm. tu. fi
. d. Dubitet. ammodo. fuiffiere. edictū. ꝓnm. in. loco. ꝓbli. atio
ro. et. fi. ad. cirani. nō. puemādat. de. de. o. et. enu. cām. que. ar. ff. de. bā. mi
fed. lm. ē. to. cōs. et. C. de. an. excep. ut. ꝓfectus. et. C. de. msti. ꝓpenidiu
. ē. et. fi. quādā. nec. obstat. ff. que. fen. fi. ap. rescn. l. i. C. ut. cu. ro. qꝫ
ubi edicti. nō. fuit. solemniter. ꝓolim. et. ideo. nō. excusatur. msi. pba
ret. quod. ratū. diri. m. glo. ꝓcedens. fi. allegacō. imo. vidi. fuiffere
q. p. solā. fāmā. ad. hōm. puenerit. ? de. fen. ex. cū. infideres. C. de. ēpis.
et. subiurare. q. solūmō. p. fāmā. mtellexerit. ꝓ. ultimo. debuit. pbatus. feruare. fi. tam. m. ms. licit. q. ecclāstica. facta. pstha. ꝓtectare. ꝓ
de. clerici. ex. mī. illud. tur. ut. expsse. legitur. in. aut. ut. fcē. no. ofti. cr
. q. Solēmiter. edu. a. ꝓh. col. v. ubi. dicitur. q. ꝓ. ipsi. duos. menses
mūlius. bab. excusacōnē. fixe. lei. ignōrānā. allegā. s. mīs. ut. dīs. m. illa
glo. de. allegano. C. Canonica. ex. vi. di. q. dicitur.
. q. Certū. ꝓnā. bona. vide. fuiffiere. allegano. bo. ce. mala. inter. p. ano
cardinalis. qꝫ. ei. ei. dicimus. seruit. fuiffiere. ipius. dīo. damnū. actionē
et. ei. dicimus. m. alterius. loci. de. dño. intelligendus. est. ff. de. relig. et
sup. fu. l. ni. C. m. loci. dic
tri. large. fit. interptan.
ad. ones. terrā. que. nic
regi. adbere. bā. ꝓstana
auxilii. et. ff. similes. de
. ē. fig. liber. homo. fiue
excōcīcō. exēdēte. adi
lo. qui. ꝓstat. auxilii. ei. cō
cicato. ? de. fen. ex. sup.
et. ff. de. dmo. vel. q. re
ria. illa. erat. re. iusdictie
ipius. b. dr. ꝓrietat. regi
nō. est. et. ideo. regni. tot
. ꝓper. ꝓmacū. fuā. fuit
sup. o. fni. mercdcto. 3. ac
. ofte. sano. et. q. de. fpen
nō. est. nō. bis. et. 3. ex. ut. no
nque.

b. Interptatu. nota. q
legatus. interptatur. mi
datū. dīi. ꝓpe. ar. ora. 3. ac
fen. ex. inter. alia. et. ꝓ
. i. C. et. bis. omīto. et. C.
de. legat. bul. et. 3. de. mū. ci
vensfiene. veri. est. in. cō
stitucōne. ut. ibi. fcias. m
ſ. p. to. vel. mādato. ut. fi
vel. bic. habuit. fpāle. mi
datū. et. ff. ibi. no. ratur. vi
nora. q. quedā. interpta
no. est. genalis. et. negōtia
ria. et. redīgēda. in. scripti
ne. ut. ꝓcipis. ut. tuum
bic. una. figrata. i. ornāti
ar. Alia. genalis. i. necē
saria. fi. nō. ē. scpns. re
digenda. ue. ofuendā. m
. ff. de. leg. ff. de. interptan
one. s. n. pe. cādūlais. e
bic. filiter. Alia. et. nō. ge
nealis. fi. necē. fanā. en
scpns. redīgēda. ut. ad
. ff. de. leg. nō. pīr. ar. a
. l. nā. ut. ait. q. ꝓsile. ut
dex. interptari. ima. fuit
ar. ff. de. re. iud. pauꝓ. ab
tē. q. pr. simplere. q. ibui
fuiſ. fic. e. interptan. scp
eor. pr. ff. de. ꝓra. fi. ꝓ
tons. . e. alia. est. genē
est. genalis. nec. necessaria
nec. redīgenda. in. scpna
ut. mgrīos. C. de. ꝓfēs.

i. Mandatum. mandati. pape. vel. impatoris. vel. alterius. prelati
quod. scriptū. est. ꝓ. cōstitucōne. vel. lege. legatus. vel. alius. fiudicius
eius. interptan. nō. ꝓt. q. aius. ē. dicere. ipius. ē. interptan. j. de. fen
ex. mter. alia. fi. vero. est. mādati. ꝓpri. vel. cōmissionis. vel. ꝓsīm
etmentis. vel. gīam. legatus. vel. teleg. aius. interptari. ꝓ. ut. bi. ba
lib. ꝓ. executor. ut. dicit. dīs. gos.

k. Merrop. oliē. ant. xvi. di. c. bo
Inobedientia. xxiii. q. v. c. ꝓ
parē. cin. sanctitas. ignōcia. fi. ꝓ
m. Sēlēta. imo. potuit. debē
de. dīnquit. C. de. ꝓpri. et. c. fi. q.
in. ꝓ. gen. . vii. dēm. fuit. te. cesare. ꝓ. vincis. ꝓ. sup. victis. pcē. ꝓsilū. par
cere. ꝓstratis. fuit. nobilis. in. leōmis
mcen. mūs. tribuit. telīgnōbi
Obedētia. ꝓ. q. v. quāto.
. xxiii. q. iii. ꝓ. fi. vnū. ꝓ. C. de. ꝓpri. et. c. fi. q.
vivet. fo. de. ut. clericis.

p. Contēptus. nā. facultas. venie
Canonicas. ex. vii. di. q. sūt. culpe. et. q. malēcia. impunita
tim. ne. nō. debēt. a. de. fen. ex. ut. fame. et. ff. ad. l. acqui. ita. volūmus. et. ff. de. solut. thesa. C.
vienī. fiue. natrie. et. nō. arrīcus. ff.

q. Persōnā. et. hoc. ideo. q. ad. l. acqui. fi. seruus. C. fi. calūc. et. ita
habes. bic. q. qui. nō. seruat. mēdicti. ineligibilis. ō. nec. ꝓt. pōsīt
lari. et. pōsīt. dici. q. est. irregularis. et. suspensus. et. ideo. nec. eligī. nec
eligī. ubi. nec. excōicat. nec. bīnisti. offerre. pe. q. clausa. eccle. ꝓuīt

ſ.d excel-plato-c.ul.ubi eſt hoc expſſimm. Q Poſtulaſti.ꝛ ſiuſ.poſtulata te ꝑmo poſſe. Q do poſtulo ꝑmo.fortitam indigmus et tur pi crimie lesio. Sic aliaſ poſſem ꝑmo poſtuare.cæ. di mm?es dignum ne poſtulāte nuſ-b Q Pruare.q.ꝗ ergo ſtuit o ſtitutu ſi m.oalio laſ.ſ.de eſc.cui in cicti.ut qui ſcienter indignū eligere.et eligendi ca vice ꝓtāte ꝑuentur et ad poſtulationē exāditur.ut bic de.ebone memorio in ſi.et hoc ne pueiur ad electionē et qū ꝓhibetur vnū ſ.illud ſme quo ipm ſtad.vel eſſe nō ꝑ ve.l.qd ꝗ ello ,ꝑcedit.ar.s.de eſti.nā oaupiſcentā.e.ff.de ſpō.ex atio.ſecus ti eſt cū poſtulatur illegitim?.ut ꝓſi penſetur ci eo vel qui ꝓmeatur.l.vi.di.ceno manē.ſem.e.ꝗ.de eſc.mnotuſ.

Q Coeditmun.p officium iudicis.et ꝗ gia non de rigore.o.tum ac.ei et delinquenti ꝓt index remitē pena.d de.g.ia.ut.ꝗ de.of.ſtat.o.ſiluit.ubi dicat mſi ꝓ gra.ꝗ bemgnitas iudicatis.r.ꝗ.de of.delm.ſpālis ꝓdiectio.bi dic.o.coeditmus.qꝗ hoc qd ꝓ potestate iure qui co cedit eis ꝓ ꝓuilegiū ut.m.e.frequenti.

Q Rati.cassata.i.non admiſſam.s.e.ꝓx. Q Iterum ꝓ-poſtulam to eidem alimoueri.e.a male.q.exquo alcuius electio vel poſtulacā ſaturvio.o.ſone no.eſt aſſumendus ad canē.ꝗ.de eſc.ſiup eo.

Q Paucioves.bic pats q.i.mator.p.ꝗ.ſiquet in electione eligendi ordinū vel poſtulando eleccio tuo louiatur ad alios.ii.numero paucioresꝗ.de eſc.bonos.n.e.c.cū in cicti.e.c.e.cuvontrom.ſ.ꝗ quicſi omnes de inquam ꝓter vnū niquid ille vn? pte eligē.vidi.q.ſic.quia vnum ſuras remanē.m vno ſine ius vmiſſi.ratis ff.q cuinſiq vmiſſi.ſiuet municipū.in.ſi.e.v.di.ſi.forte.e.dicat.ler.hominū ovacdis.ſic accepe debemus ut ſue ius vnus ſolus vim fecerit ſiue etiam hominibus coactis.quā nū ena ad verba non reꝗrit.cū ſolus vim facit an hominib cōactis.q.ad buc nō ꝑtinēt ꝓba.ff.de vi bo.rapto.ꝓtor.ait.q.hoiesſic ſiue vnus ſolus ſit ſiue plures ille ꝑ eligere ꝗo.dixit.q vnus ſolus nō ꝑ eligē.et meo ſolo nō ꝑ ius illud remeri.ar.induciat.ad ſ.d.ſic.c.i.c.a.q.ꝗ.vmo.ff.de.v.ſig.ꝗ.ꝗ.ꝗ

bie dicitur. si eligendus iure sui maiatur fuisset electus. si hoc non est verū ná pronuncianda in puntādo foli gre mitur. x vi. q. ij. si quis ep̄o. et in iniuria fit pitaro sinon admittatur. vij. q. vij. mus. et ī de iud. pa. p alitatis. gā ē sit postulatus si ad mitatur in iuria fit pellatur. ff. de aqua cotidiana. et est. li. j. ē penul. vin nō solū postulatus si postulātio sit in iuria. si postulatus videtur esse qui satisfacit. o. l. si vero. nisi. v. alia. nō pr̄mitio. assignari. q̄ postulationē eōq; non tam ex iusticia q̄ grā moueatur postulationē ipsius nō duximus admittēdā mandātes. q. cum hīs qui voce in electione habere noscūtur p electione postulationē seu nō facōne canonicā in ipsoā idoneā quemire cureat. Ad ē ipsoīn ē ca. stri.

Onemetur. ar. j. gosi. de ieo vro vrā vmuse carmis in gresio cū in solo cerārepm postulādā a nobis cōsuluisti vel an minier vota vra suffraganeis strigoñ. eccie ep̄ que ecclesien. vice. q. quidā alij postulacōi vīre se opponē curauerūt asserētes q eis. ore pis quū nis habebāt eligendi vobis si postulacō eadem fuerat attēptata licet vīi nūcij ponerēt ex actūso q̄ sup̄ plicendo vobis pontifice de grā multoties suffraganeo. q. fuerat re quisitus assensus ē ipi vobis oliui denegauerunt. si nunc igitur in ma pnūa oliuntis et ponendis adsilarijs quedā alia dera postulacōis vīre. p. cessus q. nobis de p. ofinis nō ostabat ita duximus. p. ud ē dū ut is suffraganeis p̄sistentibus in ora dictione sua et vos postulacōi vīre velletis instare

p. pitiatores idoneos ad sea. ap. venireis. si autē illa a cōtradictione cessare et eos vocatis. postūrvo ad pnūā nra. mitteretis p̄sonas idoneas q sup hīs q̄ oportuna forēt nos recederet et certiores. q. si cōtradiscētis episcopi memoratis vobis ōnīgnere et de iure vro diffēdē alā p̄sonā idoneā. p. ut de eis vobis canonice in pastorem.

Cetera q̄dā vrm a postulacōne vīa quā nobis pitauerātis ouiter temere recedēres alijs p̄sistētibus in eadē p̄dēm quū quēcedēsien. ep̄m in ar̄ēpm postulariū et. j. nos igitur postulacōne ipam quā muemim̄ m multa discēdia nō solū suffraganeos. verū etiā canonicos strigoñ. eccie ac ora fōmā mādati nīl temere celebratam nō duximus admittēdam p vobis dēimus in mādatis ut ad. p. ud cendū vobis pastorem idoneū p electionē canonicū vel postulacōne ipsoī dem requisito suffraganeos. assensu ē esser de antiqua et approbata. si secundū me requirēdus p̄cedē curarētis. alioquī nos ipi. p. ud deremus eccie vīdua. verū ānquā ad vos nīse fre puemēs ut mūtentur mādatum

dere interesse electioni di e. ē pīnē quo iure debeat interesse. j. ut. e. oliuntus. nīsi ī tāns videbāur excluādēi in pōtēo. j. e. postulatū g. Cetērōrē. de mō postulādi. te p̄sona postulata an sit idonea. ta. j. de ēc. mēdiū. et. ubi ōr. q. et idōnēitate p̄sōne sit querendum. b. Diffīdē. ar. q. ē p̄latus diffīdat te iure iuo debēr omittēre q̄ tūme ar. 2. de simo. q. tuas. in fi. liti. ni. ē. g. nāsi fīn si. q. bona fīdē agnōscere debēt. ff. mandati. quinto mucius. i. fīn. ē. ff. verū ē fīdē ure. gōto diffīdat q̄ ōn fīnā ē qui p̄sōnā. ē. fī. diffīdē ē in iure. ecēie cōstituat alīs. sensōrē nōmine ecēie ar. ff. de neg. gē. at quinta. ē. ē. ē. me abēnē. ē. ita q̄ diffīdēnā iur̄ pōnūt variare ubi nō est ma. alteri acquisīti. ut dic. j. e. pr. ar. j. de ēc. q. fīl. mīs p̄ dānā satisfacē. sēt. sūpiori. ut. j. e. ca. j. ē. ēc. q. fīc. ē. hīc. potēnt variare de licentia ēc. lias nō cū postulacōi ēsē. ip. e. p̄tāra. ut. j. ēc. tur. vel nīsī ā publicano fēcū tm. fuīt. fīc. j. ē. ēc. publicato. fī vero ars ēc. alteri acquisīti. ut dic. j. ē. p̄ vario. ar. j. de ēc. q. fīl. mīs p̄ dānā. tāmsatisfēc

sic ei; postulacõni vt illis facerent in ea p̃mũ mãdati ꝓ̃ e ꝓcedẽ. b.
a Ꝓcno cebat. nũc incipit rndere ꝓ̃a. ei illud nec oimuatur hijs
quæ annentur sub ꝑcedenti. q̃d erat m antiqua.

b Ꝓoprij s. quare variare no poterat. ⁊. de ecc. publicato.

c Appropandã. vidt q̃ hec postulatio valere nõ debeat si eius
suffragatiõi cedãt. q. eis ꝓtẽptus facta fuit qui ius in electione vi
debatur hꝫe. ⁊. de ecc. bone memorie. q. e. c. et quia q̃ d̃ a principio nõ
valuit ex post facto cõ
valescẽ nõ pt. ⁊. de ecc. au
ditis. hec postulatio nõ
erat nulla ⁊ similiãd. iur
in ⁊. auditis. vñ potus
it oualdẽ ꝑ sequentẽ cõ
sensũ. ⁊. de ecc. q̃ fiẽ nec
illi fuerint ꝓrmpti. quia
postea ꝓsenserint.

d Illudcerẽ. q̃ esse nõ
debet. ⁊. de officio lega. li
ccẽ. cũ pochudibrũ esset
q. ⁊. de bo. que li. 1. ubi. ⁊.
ubi et lei. bi nullus. et ē
similie. vi q. iij. temqs fi
suffredus. C. de rela. l. 1.
et si diverit se velle refer
re ulterius se mtromittẽs
non debz. ⁊. de appellatiõ
ne. sic et m postulacõne
pitetata fuipiori. q. quan
tũ ad se illas ꝓtobaue
rit ꝓ pitacõni. ⁊. de ecc.
cũ mter canonicos. m fi.

e Appropãda. de iuris
rigore et ē ⁊ in discordia
facta.

f Alienũ. lex ei. bi. hortatu
mur. C. de epi. et cle. in ec
clesijs. et ff. de tuto. et cu
ra. ab. l. 1. dum. nec obstat
⁊. de clerico. pere. cũ in nec
obstat. ⁊. de in fti. ad deco
rẽ. q. iij. ven eis erant ex
tranei et qua rõne illi ye
neri in fti hinc antur ead
rõne et alij diuinõ aliud
impediriũ nõ obstat.

g Quãdo honestius
nam de minori ad maius
aliquis est. q. motiendus
x. cxiij. bi. legimus. in fi. et
ff. de mu. et ho. ut gradu
tim. et sic potius de pari
ad parẽ. q̃ de maiori ad
minorẽ ⁊. de ēstla. cũ.

h Dinersis. ar. q. ē oẽs
canonici successiue oue
mant in aliquẽ q. ex eali
esenfiuius illi a quarinr
⁊. de ec. q. sicut ff. de fer
mtr. ruf. pdi. p. fundũ. ⁊. cõ
tra vidz. q. vi. C. nomi
nacõnes. fub illo. q. ē atte
qnõ. et ⁊. de ecc. q. apper
in fi. q. c. in genẽ.

i Dallui. si quare debes
ꝑ mitrẽ pallũ nõne ba
bẽ ꝓ fuit q̃ ꝑsonã fe
quitur et ea ꝑ eliceur
⁊. de ustp. alij. ad hec
Ri. pallũ datur ꝑsone
ꝓ ecclãõe loci. vñ nõ
uuntur illo ēs ecclam sũã
fiue. puinci ⁊. de ustp. al
cũ sup. e. c. ex tuãq. et q̃
pallũ refpicat locũ patri. ⁊ ardiesp. o quirenũ cũ at loce ar ꝑ pali. d̃ ie
ustp. alij. ⁊. de renũ. ad suplicationẽ. q. ni q̃ui fuit cessor istius. q. tũ d̃
fertur. a ecclam eo ipso q̃ cõfirmatur uteur pallio q̃ tibi in mueniẽ
nõ sine licentia sp̃ali. bm ꝑ e. in miuriã facẽt ei fi tenegarat pulegi
um q̃ p̃ decessũ eius habuit. ff. de aqua cotidiana. et fi. l. 1. q. penul. b.

Postulacõne. nullũ. et ideo pitat ab ea recedẽ postulatores. nisi ꝓ
pitatã fuipiori. e. c. qui. vel nisi publicatos seruatur. iam sit
facta tũc nõ pitat ab ea recedẽ ⁊. de ecc. publicato. et licet nõ possint
priori suffragãcõs ꝑter quã
que ecclesiẽ. ad eos dia reuo
cãtur. et ⁊. post. de mandato
nostro recepto. hꝫ qui in colo
cein. puenerãt ab eius postula
cõne recedẽ nolueruũt ⁊ nmo
uauerũt eandẽ reuisis ad eos
quibus dã canonici qui in par
tẽ alterã dedimarãt. et ⁊. Cete
rivero q̃ quãque ecclesiẽ. ꝑm
postularãt ouemẽtes ⁊ vnũ ce
ros canonicos ad capitulũ
euocãrũt ad postulacõnẽ eo
rũdẽ vel electionẽ canonicam
iuxta mãdatũ aplicũ. pecedere
cupientes. ⁊ illis nolentibꝫ eõ
uenire intelligentes penes se
tũ remãsisse facultatẽ liberam
eligendi. q̃ reliquus nos suũ. ꝑ
sequi negligebãt ꝑ electũ quẽ
quecclesiẽ. denuo postularũt
et ⁊. nec nocebat eos. diuisce
dia. qua aliũ postularũt cũ ꝑs
in postulacõne ar ꝑsi fuꝑ electi
ouemssens piter vmũ ⁊ eos
sensũ vrm ãnotatũ iris et sub
scriptionibꝫ. ꝑ rijs rotoratus
ꝑtifeis anobis ꝑ oues nũcius
os ofirmari nosq; vtam recep
pissemus postulacõnẽ diuuci
cancãã suffraganeiforsitã m
ot rachcõne ꝑsterẽ vel si cõ
sentirẽt aut enã cederẽt ap̃to
bandã. si eni postꝫ postulacõ
subsequõmbꝫ postulatũ roto
ratur et pitatur ro. pon. apto
banda possent ab ea recedere
postulatores nobis frequẽter il
luderent et iudicũ nrm ex eo
rum pendẽ arbitrio videretur.
et ⁊. Intelleximus ita q̃ q̃ et si
esset neutra postulatio ap̃to
bãda nũ̃ tenorẽ postrionis re
scripta ad nos de certo strig
gon. eccie. p nũsio putnẽt. q. ve
ro non plenaq de ꝑsonis illius
regẽ m noticã habẽmus. ideo
q. non poteramus salua ofcia
eidẽ eccie malia ꝑsona que de
regno hungarie originẽ du
xit cõgrue pudere nec velle
mus q̃ ꝑsẽ alienũ q̃ nus no
nestius videretur si suffragã
neus ad metropolim sua acce
deret q̃ a ꝑsp̃o ad metropolim
traiferretur. pte ri eleg mus
ponẽdẽ et eundẽ a ꝑsp̃m q̃ que
omes quorũ ofensus in electi
one vel ꝑsolutione pastoris
requirũt licet diuerbis tpibꝫ
ouenerãt a vinculũ quo tene
batur coloceñ eccie absoluen
tes ad metropolim strigoñ.
traiferrimus et ei licẽtã tribu
mus trãsẽdi pallũ ei ad nos
mẽ et usũ eiusdẽ eccie trãsmis
sum. Idẽ. c. d. strigoñ.

Postulacõnẽ quã celebra
stis. c. ⁊. licet ergo p̃ postula
tionẽ bmoi nulli ius sit alicui
acquisitũ ideo q. sine p̃iudicio
alicuius postulacõnẽ ponssẽtes
mus repellere memorẽ atam ut
tũ vobis de spẽali gra cõsulta
mus ita duximus. p̃iudicandũ
q. p. penatores ioco nũcius
oia sufficiẽter instructos nro
vos ꝑsecutũ p̃ntes. quatinus
utraq; pte p̃ntẽ q̃ ustũ fuerit
decernantũ. Donoſ. in. c. cas
Et si vnam. Hariranno.
mter vos tra vrã currerit
ad sutrien. ꝑm in eccie vre ar
chiep̃m eligendũ cũ fue alia
gatus eccie liberũ non habeat
fine vrã pmssione vel aliũ de
lectionẽ de ipo facta ⁊ ãquã cõ
tra canones minus liare attẽ
pẽtatã de fratrũ in ro. ꝓsito du
ximus irritandã ⁊ ci eligi nullo
ure poticie ꝑ potius postulari.

De clcõne. ⁊ electi ꝑtãte.

credo senũãdũ in postulacõne. et ꝑ postulatio facta fit mecordia vel
a ousbo prisbidẽ credo ac si alonge maiori et pitatã fuipiori vel ec
publicatõne seruãtũ ⁊ facta nõ pitat ab ea recedẽ postulatores. q. e. bo
ne memorie. n. ⁊. de ec. publicato. l. cœ. nullum ius sit acquisitũ po
stulatoru et ex ꝑ possit agẽ. ꝑ pr̃ pete gratiã fuipiori et quãuis oẽs
clerici sint afrricti sint ne p̃ollint dimittẽ eccias sine consensu epo
piscoporũ eligi pte. q. nõ est tanta auctõ inter eos et eozecclãs
sicut inter ꝑsp̃m et eccãm cui est mrimõ maiter alligatus ⁊. de ustã.

requisisti· sed illud vinculū nō est in aliis inferioribus platis ·et idē videtur de abbibus q̄ tm̄ sbsūt dño pp̄e qd de epis sc; q sine lrā pp̄e vel ipsius legati recedē nō pñt. s. de ssue· cū venerabilis· et laicus eodē mō ē postulādus· de hac materia dz ·lxi· di· C· sed aliud ē· et nota q hic postul idus nō dz eligi ita et eligendus nō dz postulari· q nō ssentiūt postulātes in illū ut in sponsū p postulacōnē· sed satis pt dici q valeat talis postulatio· q forte dubitatur utruz sit eligendus vel postulādus· et ita ssentiūt in illū ac si eligere ut et si dicūt eligimus et postulamus scdm q de iure melius pt bn̄ valet quod agitur siue sit eligendus siue postulandus alias nō valet. si eligendus simpliciter postuletur· quia q̄uis eligibilis sit nō eligitur sed postulat· pt dici q potuit noluit et qd voluit nō potuit adimplē· q voxillā nō sighficat· ff· de re· dū· in ābiguo· et nullius est acquisitū postulato· et supior pt illū admittere vel repellere· h·

b Nullus· duo· nota q duo faciūt cōgregacōnē ut h· tres collegiū· ut· ff· de· v· sig· neratius· retinetur tn̄ in vno ius collegii· ff· q cuiusq; vniūsi· sicut· C· ul· et· x· homines faciūt populū· x· q· iii· vnio· et plures q̄ ·x· aut ·xv· turbam ·ff· de vi bo· rap· ptor ait· ·C· i· et quatuor vel quinq; porci vel ·x· oues faciūt gregē· ff· de abigeis· oues· et q dicit duo faciūt cōgregacōnez h intelligo ubi mortuo plato plures remanēt in sgregacōne ad mn9 ut h dz duo vel tres pi d qd seq̄tur in lra·

b In sgregacōne· tūc eni ouentus est electō· ·j· de iure pa· nobis· et ·xvi· ·q· ul· cōgregacō· secus si essent ibi plures nō tanquā collegiū tūc eni solius prom est electio· ·j· de iur· pa· postulasti·

c Electione· ergo non vinius· et ita patz q ubi tantū est sacerdos et clericus ibi nō dz sgregacō vel collegiū· h·

d Aliter· q̄ p canonicā electionem·

e Osius populi· nota q ad clamorem populi nullus est eligendus· q sepe aut grā hoc faciunt aut pciū inde recipiūt ut ·viii· q· i· si ergo· q populus sequendus nō est sed docendus ·lxii· di· docendus· et ·lxi· di· miramur· et vane voces populi nō sūt audiēde· C· de penis· decurionū filii· et ar· ad hoc· ff· de ap· si sstat·

f Sincerā· caritate informati· / deteriorē ptē interptari· j· de cler·

g Corrumpi· nota hic dubia in / nō resi· c· i· ar· cōtra· j· de reg· iur· estote· hoc ideo fit· q frequētius laici hoc faciūt et iura ad ea q̄ frequētius eueniūt adaptātur· xxviii· di· de siracusane· et· lxiii· di· nos si· et· ff· de legi· et sena· ssul· l· nā ad ea q̄ frequēt· / correcto· xxiiii·

h Penituerit· q venia nō datur nisi otrito et / ·q· ii· legatur· et quō gaudebis te fuisse correctū nisi doleas te fuisse pūsū· xxiii· q· vii· quēadmodū· et· l· di· penitētes· / di· de psona· et· j· de elc· cū inter vniusas· et· c· nichil est· et· C· ulti·

i Postquā· impleātur· lxv·

k Cōuersatus· nota q ibi facienda est inquisitio ubi q̄s cōuersatur· q notus ē ibi· si· xxiii· di· illud· ar· j· de p sup· quosdā· et· xxiiii· q· i· pudenda· et· xlvii· di· de petro· et· j· e· scp̄tū est· et qui aliquem purgāt dicūt notā hr̄e ipius ouersacōnē· j· de pur· ca· cū p mancō·

Lucius papa.

Nullus in ecclesia ubi duo vel tres fuerint in congregacōne nisi eorum electione canonica psbr eligatur et ·j· si vero aliter quis ecciam adeptus fuerit eo q p cupiditatē illā acquisierit atq; otra canonice regule disciplinaz egerit expellatur. Ex sci· sardicen·

Osius eps dixit si quis ita temerarius extiterit ut talem excusacōnē afferens asseueret qd lras ipsi accepit cū sit manifestū potuisse plures eorum qui sincerā fidē nō habēt pmio et mercede corrumpi ut clamarēt in eccia et ipm petē viderētur omino fraudes has dānandas esse arbitror ita ut nec laicā in fine oūionē nisi de hoc penituerit talis accipiat si vero omibus placz statuite· si nodus rn̄dit placet. Greg.

Postquā· et ·j· ofirmacōnē petentium desideria si nichil ē qd electum impediat impleātur cuius vita vel actus q melius pñt ubi est conusatus agnosci inquiratur ibidē.

Pascalis panormitano archi. Significasti re· ·l· epo.

Reges et regni maiores admiratione pmotos qd palliū ubi ab apocrisariis nr̄is tali cōdicōne oblatū fuerit si sacramentū qd a nobis scriptum detulerāt exhibēs· et ·j· mirentur i hac cā dñm nr̄m ihm xp̄m qui cū ouiū suarum curam petro cōmitteret cōdicōnē posuit dicens· si diligis me pasce oues meas si oscianz factor et ogmtor secretorum sdicōe hac usus est nec semel tm̄ sed et scdo et usq; ad otristacōnē qua nos sollicitudine oportet tantā eccie plationē imponē fratribus quorum oscias nō videmus· aūt oīne iusiurādū a dño in euangelio esse phibitū nec ab aplis post dñm nec in ocilns inueniri posse statutū. Quid est ergo q dñs subsequēter ait· qd amplius est a malo est· hoc enim amplius ut exigamus maluz nos illo pmittēre opellit· nōne malū est ab eccie vnitate et a se· ap· obediencia resilire et cōtra canonū statuta prūpere· qd multi etiā post sacrm pstitū psupserūt· et ·j· hoc nimirū malo ac necessitate cōpellimur iuramētū p fide p obediētia p vnitate requirē· aūt in ocilns statutū nō inueniri quasi ro· ec· legē ocilia ulla pfixerint cū oīa ocilia p ro ec· aūctē et facta sint et robur acceperint· et in eorum statutis ro· pon· patenter excipiatur aūctas· et ·j· cū igitur a se· ap· vr̄e insignia dignitatis exigitis q̄ a bti petri tm̄ corpe assumuntur iustū est ut vos q̄q; se· ap· subiectōis debite signa soluatis q̄ vos cū beato petro tanq̄ membra de mēbro hr̄e et catholici capitis unitatē suare declarāt. Alex· iii· p· psbro carō· apostolice se· legato.

nella· et· c· cū dilcūs· alias nō posset de ipius vita sstare. h.

a Significasti· apocrisariis· apocrisarii dr̄ nuncii dñi pp̄e quasi secretarii· nā crisis qñq; dz secretū· qñq; aurū· qñq; iudiciū· vsus Aurū secretū dat iudiciū tibi crisis· / ·ii· quā pio· So· sdicō ista nō

m Condicōne· signatur cōtra· i· q· / est improbāda nec simoniā inducit· sed ostendit palliū nō aliter esse tradēdū sic hec adiectio· si satis dederis cū pses, puincie tutorē facit nō h; sdicōnē sed omonet tutelā nō aliter cōmittēdā ·ff· de tute· muto· C· i· quia tutor sub sdicōe dari nō pt· q actus legitimi cōdicōnē nō recipiūt· ff· de reg· iur· actus· et ·j· c· i de electionibus· h possz institui sub sdicōne a testatore· insti· quibus mo· tu· fi· C· sed etsi· et tacite sdicōes nō faciūt legatū sdicōnale ·ff· de sdi· et demō· sdicōnes· vel refert a quo apponatur sdicō· q si a superiore nō ē simonia vel pt dici et melius· q ius oūe est qd hic exigitur· ·xviii· q· ii· eleutherius· et hoc onus annexū est dignitati· ·j· de pb· significatū· et· xxviii· di· diacom· et nota q supior pt apponere sdicōnē ante subditi sfirmacōnem· xxiii· di· quā q̄· et· xxviii· di· de siracusane· sed inferior nō pt nisi post electionē· viii· ·q· iii· artaldus· et ubi onus rei exp̄mitur nō ē simoniacū· ·j· de pb en· significatū· et pterea sdicōes q ipo iure insūt bn̄ apponitur et exp̄mūtur sine aliquo vicio de quibus traditur· ·j· de iuriur· quēadmodum· et· s· de sep· c· ii· vel dic q spūalis sdicō intuenire pt· ut in· c· supra signato· in electōibus· q est mno· iiii·

n Obl· tū· fic· ·j· de simo et si qōnes· sed quare pp̄ offert ei palliū cū pallium nō sit dandū nisi fortiter postulāti· ut· c· di· prisca· sicuti· et in lris dimissoriis epi· lxxii· di· eps· sic nec apli dari debent nisi petantur instanter· ii· q· ·vi· post appellacōnez· et ·j· de ap· cordi· et qui pcti parcissime deb; comeatū dare· ff· de re mili· l· officiauz· sed hic et in illa· et si qōes· dicēdū est q nūcii ipius pus instāter petierāt· utz in fi· c· et pp̄a eis p nūcios suos palliū destinauit· vel voluit eis grām facē sine aliqua postulacōne· sic vidz· s· de postula· bone· ii· in fi· / hec vba elegit eū deus in platū· et p hoc

o Pasce oues meas· p· / facit ad titulū et ptinet ad scdam ptē rubrice· q p palliū traditur pontificalis officii plenitudo· j· e· q sic·

p Statutū· supple strariū· / sitiue· s· de osti· traslato·

q Amplius· i· iuramentū· / siue malicia· ut postea sequitur sic

r Eni· i· quia· et veit expo· / etiam ponitur malū p incredulitate·

s Malū· id ē incredulitas· / ·xxii· q· ii· c· iii·

t Illo pmittēte· i· xp̄o·

u Cōpellit· nos ut exigamus·

x Malo· xxii· q· i· ita ergo· in fi· ii· q· v· si quis psbr· et· j· de iuriur· et

y Fide· retinenda quā suscepit si suspcūs est in fide· de cō· / si xp̄i· di· ii· ego berengarius· et· j· de hti· ad abolendā· et· c· excōicamus· et ·i· q· vii· quotiens· / hibenda· xxiii· di· quā q̄· et· j· de iuriur· nullus·

z Obedientia· ex / seruāda ut scismatici q̄ scindūt se ab vnitate

a Pro vnitate· s· / eccie alias p veritate· s· bndā seu inquirenda ·xxiii· q· ii· quanq̄· in istis sex casibus licite iuratur· vnde vsus· Pax et

fama fides reuerentia cautio damni. defectus veri sibi poscit magn. causam. Pro pace autem xxi. q. i. ome qd. 3. ac iuti. nouit. p. fama oferuandi iuratur. n. q. v. pstet si a plebe. et. e. si mala. et. e. 3. de purgat. p. toni. nulli. et. 3. de oba. de. et mulie. nua. in fi. p. damno dato in ratur. ij. q. i. m. pmus. et. C. vnde vi. si qui. b. in ciliis. setd op posiuo. b. Qsion mu emi. ut. ueruu. e. Aliudo. xv. di. p. toti. d. Ex papatur alie. as. ij. q. vi. iudici. et. m. e. pegrina. et. in matum o. auoritas ipe meliligit tur excepta. a. de sp. cõstitutus. et. 3. de iurisd. ve mores. et. ff. ad municip. imperatores.

e. Corpe assumitur. fi. gliter assumitur de corpe beati petri sic meliligitur q. ds de corpe de bti petri. i. pallus bndicitur secretar. a ipa sup altare beati petri. i. bti pontiuer ille qu dicbat se pallio recepit ipm de altari fi. i. ppiis vel alius. p. ipo fi. est absens. et fic assumitur de corpe bti petri. et dic. et corpe id est a dno ipa q. tmet. i. o. d. bti petri m. d. cuigi loco fit.

f. Iustiu. e. ar. q. frustra petie debitii qui qd. debi non impedit. 3. de mutuo. et. c. o. ti. C. de fen. ui. ter. o. iuti. cui papimas. e. in. q. vij. cauis in agẽs e. v. ex. v. di. d. o. subiectus. ar. o. ea. C. de pofitil. penul. et. 3. de tep. o. c. ij.

g. Qsia diligentia. sciman. octauianus qui ertia alexandri erat et acquilanus p. iuriscõsu. iuris cõsimanius erat. vti dicit. Facias. qd. colecrari a suffraganeis salua. re. sofina. a mi. mrepteatur bisuiso fiue sofiua. et. e. gre. cũ nomẽ. vnde sofiua tm vnitate eccie esse nõ potest. et. qui sofiua. tilie ab eo qui est vnit se tuis dũt quare spum fcm nõ bnit. xxiiij. q. i. sofma. ins. est. q. vel iis. dñi q. unitate fignificabat remanse. fit mdmsa. x. vi. q. ultis. fi. cut mi. vestimentis.

b. Sulcepit. q. fi. ordines. suscepisse. caret. effectu. et repellerentur a dignitate mñi. p. barer. se cũ ordinarter. ordinatores. nescauisse. damnati. 3. de sofma. c. i. e. ix. q. i. ordinacõnes. fic. et qui ordinatur a fimoniacis. i. q. i. fi. quia. a fimoniacis. et. cũ talibo. qm. dispensar. ut. fi. et. 3. de sofma. c. n. et. c. fi. quia. a fimoniacis. fi. fi. cauissi. fi. n. di. dispensarentur ut ibi. in. c. fi. quia. et fic. fcismatici. nõ. mouentur. sine dispensacõe ut. fi. dicit. alias est. ora. vij. di. nos. a. suetudinẽ.

i. Iustitia. q. p. tale. o. seruanõe. non fit. pindicii. aequiesẽ. eccie in posteri. renta. q. eps. o. secratus. ho. minus. debebit. face. obedi.

k. Ecce. nõ. pentã. priarch. ecii. redierit. ad catholicã. vnitatẽ. et. e. arg. p. pestatio. necessaria. est. in. bnos. fic. vni. q. a. pontificel. et. xxiiij. di. p. bm. et. e. q. ij. salutẽ. e. bnoi. pestatio. q. necessaria. est. ut. 3. de. vnpro. et. fri. 3. de. et. n. q. excitat. ut. fi. pensionis. ouia. aut. recuperante. post. ab. solucõnẽ. x. v. q. vi. nos. scõs. et. c. in. tato. et. in. j. q. iii. b. uis. et. in. q. i. c. et. xxxij. q. v. p. eptu. m. fi. et. vi. q. i. illi. qui. ar. cõtra. n. q. ii. C. b. mc. colligitur. et. in. q. in. cõsanguineo. q. in. fi. So. pma. pstera. est. et. ecii. fama. restituitur. h. p. infamiã. canonicã. m. fit. rrogata. ar. vn. q. ii. iii. q. vii. vsius. Jus. redit. ut. pdẽ. cũ. statu. redditur. idẽ.

l. Iccet. de vitia. da. ostitura. lxxix. di. fi. quis. ipa. et. xxiii. di. in. noie. m. Cuiranda. ar. ad. cautel. fi. iuratoria. qui. faciendũ. fiui. xxiii. di. n. nomine. ni. et. i. q. vii. ouemendo. et. 3. de. fer. nõ. ord. c. et. ff. si. ferui. ven. bat. et. i. q. i. ar. o. ea. ff. de usu. l. i. So. hoc. m. indi.

Qvia diligẽtia tia requisiuit an electiones electi qui abuiratu sofinate ad unitatẽ eccie recht. debeas cõfirmare. dux. mus. rndendũ. q. fi. a sofmanico nulli ordmẽ suscepere. et. eius electio. fm. nomẽ canonũ. fuerit celebrata. ea. diũmõ alia. nõ. impediãt. dispensatiue. pmitãmus. sfirmari. mãdantes. ut. eũ. faciãs. a. catholicis. epis. suffraganeis. aquie. gesẽ. eccie. in. cpm. et. dmari. sal. ua. debita. iustitia. a. reuerentia. cuiusdẽ. eccie. cũ. ad. catholicam. redierit. vnitatẽ.

l. Iccet. de vitanda. discordia. m. electione. ro. pon. manifesta. fatus. a. p. n. cõstituta. manauerint. q. rñ. sepe. post. illa. p. improbe. ambitionẽ. anducta. graue. passa. eccia. est. sustinã. nõ. fenã. ad. malũ. cuitãdũ. ipo. obstio. fraxi. nõ. o. et. sacri. apbacõe. ordn. aliquod. decreuimus. adũgẽdũ. Dratuinõ. ergo. ut. fi. forte. inimico. bone. sup. seminãte. ni. amã. inter. cardinales. de. subdistinendo. sumo. pontifice. nõ. poterit. esse. cõcordia. plena. et. duabo. pnbo. occrdãtibo. pe. tcia. occrdare. noluerit. a. fibi. alui. pfuiperior. notare. ilte. absq. ulla. excepcõe. ab. vnisũ. fi. eccia. ro. ponisse. habeatur. qua. duabo. pnbo. electus. fuerit. et. receptus. fi. quis. autẽ. de. tercie. ptis. nomiãcõne. colecius. q. de. rõne. esse. non. pt. fibi. nome. epi. iusurp. aueãt. tam. ipe. q. bn. qui. eũ. recepit. excõicacõni. subiacẽt. et. totius. sacri. ordinis. p. ua. cõne. mulcẽdur. ita. ut. viatiũ. eriã. eis. nisi. fm. in. ulis. omnino. denegetur. et. fi. nõ. resipuerint. cũ. datan. abiron. quos. tartarus. absorbuit. accipiãt. portionẽ. Preterea. si. a. paucoribo. q. a. duabo. pnbus. aliquus. electus. fuerit. ad. apls. aus. officii. mñ. maior. occrdia. incesserit. nullatenus. assumat. et. p. electe. pene. subiacẽt. fi. bu. mitiuer. noluerit. abstẽmere. ex. bo. cõ. nullis. canonicis. sõnõbus. et. alijs. eccijs. p. iudicium. grieuũ. m. quibo. maiorũ. et. sanctis. pus. debẽ. fiũ. p. aualere. q. qõ. m. eis. in. bubiũ. venẽt. fiũ. periori. poterit. iudicio. diffinimiro. vero. ec. speciale. aliquod. ostituiur. q. nõ. poterit. ad. superiori. recurrũ. bri.

m. Dm. m. ciũcis. sacris. ordinib. o. ecclesiasticis. ministẽ. ijs. fine. etatis. maturitas. grauitas. mozũ. et. liraũ. scia. inquirẽda. multo. fotius. in. cpo. fi. oportet. mqui. qui. ad. curã. alio. q. pofius. in. scipo. debet. ostendẽ. qualiter. alios. in. domo. dei. oportat. ouersari. ea. pter. quod. ipe. ad. ecii. ministerium. fit. aptus. et. habilis. et. idoneus. ut. dicit. ibidem. Ecce. ecii. ministerium. fit. aptus

ij. nō estimemus. Ita ar. a maiori sumitur hic negādo fedm bāc
regulā sic de quo magis vtil: melle nō inest nec id te quo minus
sic patius vtil: fortior est locutio: si nō est nec ipsa. xxxj. q. v.
si patius. vtil: q. si fergo. e. vi. q. i. mutare. e. xl. di. quelibet.

Q Exegerit: si vtil: q sufficiat ita imcbo auerit. ff. de mu. et ho.
re publica. si aliud in fecularibus digitatio ut ibi et aliud in spiritalibus
et pedia q. ff. si p. ale in epo. vñ m alijs inferioribo dignitatibus suf
ficit atingere ad mul legitimū ut. i. dicit. ibi. mil qui
tam. xx. v. annū attingerit
si ille qui eligitur in epm
debi. esse. xxx. annos. m
aut. de lan. epo. ¶ clericos.
e. lxxx. vij. di. quia ung
vel pistigue qui pfuerit
ten vnius in ciū ut in usu
capi. e. nūc sufficit mōe p
bus. ff. de dis. et epi. pre
in usucapione. qui pro
odium ut in pscip. xxx.
annos. e. nūc oportet mi
pleri. ff. de ac. e. obli. in
omibo. qui ut tituli. et nūc
tpus de momento in mo
menti oputatur. ff. de vm
l. in. q. m. ut. et. lex xvi
di. fide chacomus. ubi. d. ff
habet. vidi. ti. q. sufficiat
et attingere. p. e. cū no
bis dim. ubi dicit. a no
mine nūquā melle exim
q. xxx. an. attigerit. sic
fertur cura romana.
b ¶ Mirnomo. e. illud
est quartū qd requirtur
in epo. e. in quoblibet alio
qui pmoueritur ad bono
re. n. 2. ff. p. ffbr. c. ii. e. ir
e. c. ut filij. vel ad regi
men aliq. 2. ac. ff. p. ffbr.
pepul. e. ulti.

¶ Confirmacōē. bene
dicit. ofirmacōē. q. ad
ofirmacōē. ff. debet atti
gere in admistratōne
aliq. quin repelleretur. j.
e. qualiter. e. c. ñ. el. et
ff. de pbem. cū tam. ducis.
¶ Admistratōē. nā
aliqñ origit q. tantum nō
nancfatur possessionē
xcvj. di. ff. qui epi. e. c. p.
cedē. e. nūc nō se ofert.

¶ Tempore. quod videtur esse fere mensiū. q. infra tres menses a
die vacatōis de. j. eligi. i. di. pohf. ff. e. j. ene. p. decretu. et. j. alios tres
menses debē ofertam. e. di. qnqudē. ff. venis. ff. de illud eps. e. tin
tria mensiū post ofirmacōē ut. ex eodē capto. colligitur. ofirmacē
expsilum. lxxv. di. ff. q. ut. e. v. n. in. ff. nisi eū necessitas impederit pe
tere ofertacōē. q. nūcnō curre et eps. ut in dcia. c. q. nūquidē. lxxv.
di. e. alis. obomo. qd. ff. fo. ut. xvi. q. i. ne. p. cauillis. q. cū sit in mo
to periculi ofertacōē. mora fidi. tbi. impuratur. et debet ad illa
dignitate repelli ut in dcō. e. q. nūquidē.

¶ De ofertidis. ar. ornatū. de oct. pbē.

Q Spectante. an eni ofertacōē nō dē. ad hue tpe ofertacōis nō
possit exapt. ora. i. pm. ff. de actu. fup. bna. merito dbi expectari ut
qi ad tpe ofertacōis. posteā vero pñs ofert bñficia q. habuerat
et. hoc eū fuerit negligēs et in mora ut dcn est. et fic ad ofertacōē. ne
nō de ceciam. bñe. q. hñe et. q. ofertatis. ff. de. d. fig. nomē filiaē.
q. habere. nā tū. mariūs. ecēt. et sine lnia. ipse tam dimittēnō. p. ff.
de ñalla. inter. cop. alia. fi. ñ ā. eps. p. dictis. ofertacōē. reperie. ita
tm possint. ofrri. bñficia. pora. q. plene. tū. ñallatis. xxx. q. n. fi. qs
tam. ñallatis. e. xvi. q. i. ne. p. cauillis. nec pre. pellis. a ofertacōē. m
fup accusacōē directā. ut. j. de actu. fup. bna. et. c. qualiter. et. qui
ab alijs dignitatib. inferioribo. fecus. est. q. quibz. cum. ā. ij. fi. dig. at
ad. ñsilem. habita. ofrma. de. admistratōē. ut. ipse. vacat. pma
ut. j. de. dudū. ff. de. j. de pbem. de multa. fi. pmi. bñficii. nō habetur. cu
ram. ā. ij. fi. cōm. nūc. pma. i. ipo. iure. vacat. fi. non. de facto. fi. p. remedia
pma. i. de. e. c. ff. de. j. de pbem. fiat. e. c. cū. nris. mus. habeat. cū am. ā. ij.
fi. ff. ad. ora. ut. ñsi. de. vidi. q. ad. ducē. nō. pñcipal. ff. ar. x. vi. q. vn
c. nullus. f. ar. j. de. of. ar. ñ. ei. fanis. ubi. de. hoc. e. i. verti. q. ad. ducē.
nus. qui. baby. inquirē. ex. visitare. prochia. fiat. cū. ā. ij. a. ij. a. vñ. fi. rei

ne. qs. de. quibus. dā. p. necessitate
te. tpis. facti. f. trahatur. a p
sterio. in. exempl. fi. pñi. decreto
st. animus. ut. nullus. i. epm. e
eligatur. nisi. qui. iam. xxx. ānū
et ans. exegerit. et. de. legitimo
mimomo. fit. tamis. qui. etiam
vita. et. scia. omendabilis. de
monstretur. ¶ Cū vero. eēs
fuerit. et. ofirmacōē. electōrs
accepit. et. ecciastico. v. bono. z.
āmm. ñtracōē. habuit. de. ius
tpe. de. ofertacidis. epis. a cano
do. di. fimico. is. ad. quem. spec
tant. bñficia. que. habebat. de
illis. disponendi. libri. habeat
facultatē. inferiora. cū. ā. mm
steria. ut. puta. de. canaū. ā. ardia
conaū. ā. alia. que. cū. ā. ammam
rum. bñt. annexā. nullus. omi
nus. suscipiat. fi. nec. pro. bñalis
ecēie. f. gmē. ñ. q. ā. ā. xxv. ānū
et ans. attigerit. et. scia. et. mo
bus. mēdā. cus. exiliat. ¶ Cū
aūt. assumptus. fuerit. fi. ar. diā
conus. in. vpa. cons. et. de. canus
et. reliqu. ā. monū. nō. suffere. p
fuzo. a. canomb. tpe. m. pstbros
ordinat. et. ab. illo. remouean
tur. officio. et. alijs. ofriatur. qui

ne. vel. inst. et. possint. illud. ouem
ent. er. implere. nec. pñt. eis. ap
pellacōnis. refugiū. in. forte. in. eo
stitucōis. istius. trāsgressionē
p. ap. voluerint. se. tuerī. tbe. fa
ne. nō. solū. de. p. mou. edit. si. ec. de
bijs. ā. ij. p. mo. ti. fūt. fi. canones
nō. obstant. p. cepimus. obser
uari. ¶ Ceteri. fane. si. ora. fo
ra. ñstā. quēquā. elegerit. et. e
ligendi. tunc. pñtare. puatos. et
ab. ecciastibus. bñficiis. triēmo
nouerint. se. suspenso. dig. mis
est. enim. et. quod. de. mino. a. ma
lo. nō. reuocat. ecciastice. salte
cohercerat. fuerit. as. disciplīne
¶ Eps. aūt. si. ora. tue. fecerit
aut. obenserie. fieri. in. ofrōcēis
p. dictis. officijs. et. bñficijs. po
restare. amittat. et. p. capitulum
aut. p. metropolitanū. si. capitū
lū. do. dare. nequuerit. ordi
nentur. ¶ Cū. tauēnari. a. fe. o.

Aufam. que. inter. mon
ales. fan. cē. margarete.
et. j. fi. so. rotes. m. epm. electōē
dauerint. pmittēres. q. illā. qua
cis. pudēt. reapent. ipas. qua
pudeāt. facias. ab. eis. si. tamē
exiliat. i. donea. m. suam. recipi

bie. q. astitutio. trahitur. ad. pteria. et. hoc. meti. dī. a. de. ofrōcēis
et. hec. ero. quare. trahitur. ad. pteria. q. fme. alia. qua. ofrtuccē. ad
tenentur. p. alia. ina. annexa. man. fi. nō. sit. ordinat.

Q Ptomonis. effect. e. cōsis. q. quia. ut. abbates. fecēte. hoc
P Sicanones. ora. j. de. ea. religiuer. de. tali. qui. fine. culpa. fit
factus. et. tralis. q. ordinēr. recipe. nō. pr. fm. canones. vi. ipter. fiore
tbe. remouent. ordinē. nō. posse. recipe. q. nō. est. addēda. affici
affecto. j. de. cle. egro. ex. pre. ex. vn. q. i. cū. pcisso. et. illud. intelligē
de. tali. qui. culpa. sua. factus. è. irregularis. et. ideo. remouetur.

Q Ptate. id. est. illa. vice. m. j. e. cū. vmto.

Q Priuatos. ipso. iure. ē. amotos.

Q Bñficijs. nō. offtons. q. ñ. ad. offi. ad. ure.

Q De. cercear. fi. j. vn. di. oec. dūt. et. lxxxvi.

Q Petis. intermat. quos. delinquētes. ad. rectitudīnis. via. ad. p. pta
nō. reuocat. xxxv. q. in. fi. quon. m. fi.

Q Incerte. ei. ad. ad. ipm. collatio.

Q Amittat. ofercēi. cavice. et. ad
cesl. et. ad. alios. ptinēs. collacē.
b. Capitulū. e. ita. habes. q. minor. sing. lis. negligētia. ma. iōris. u
ecu. fer. o. j. de. oec. pbem. nulla. est. e. q. ad. ducē. et. e. v. q. vi. cū. fimil.
i. e. v. di. i. ul. et. lxxxix. di. c. q. i. e. maior. negligētia. minoris. fi. illud
ordinarū. ut. m. c. ei. simus.

Q Ordinātur. ora. tue. ipsi. bñficia. ina. ure. fuo. p. ceptu. alter. aut. p.
re. ad. ei. tuo. luto. fi. p. mo. m. o. ē. p. suam. q. beliquit. aut. qe. neglē
gis. a. ut. q. suspensus. vel. q. excōicatus. est. fi. p. suatus. est. q. beliquit
oferendo. bñficia. cum. ā. ij. a. bina. e. nūc. tē. de. ulinitur. ad. capitulū. ut
aut. oferendo. simplicia. nō. bñtia. cum. ā. ij. a. ij. e. nūc. p. cedendi. et. ut

habes.j.de p̃ben.g.nauc.ſi p̃uatus eſt.qs neglexit deuoluitur p̃ctis
ad capitulu.j.de p̃ben.nulla.ſi.aut p̃uatus eſt.qs ſuſpenſus ē vel ex
cõmunicatus dic ut.j.de.c.eoſdem.p̃b.qs p̃uſtitard.ē aut p̃iſtinia eo ſerue
ture ad ut deuoluto deuoluitur ad.p̃xmũ ſupiꝰ eſt.j.e.ne.p̃ deſcū.ē
eſt eo diuiſitatis.qz.qs p̃ticipaliter ad ei p̃tinere maior ē one xital
mter.ipm et capitm.qn ad ea eſt deuoluta.

Audum.g.ꝑ.dcmis.illq quidē recte p̃ ſieri.i.ē vna de formis
p̃ calis g̃ talis.j.e.q.
ꝑ.ē.q.ē eſt.ſi.ff.q.
q vmiſi.Ite eoꝝ.ē ſi ſte
curionem.e.ena.ē extra col
legiũ pe cõpromitti.q.
epus nõ ē de collegio.h
ſic caput.j.de vita.regu
ſiſti.ar.v.ibi.nõ eſt ē ata
oiio mter.ep̃m.e.mini
ſterium.i.t.
b Promitteres.ſi.j.de
remũ.p.poſt teſtaciõnẽ.
c Prouudere.quod ni
ces niquid p̃ſs reuocare
tale collacõ facta.ep
aliqua ipe.quidem.non
vtit.j.o.m causis.ubi du
cent.ꝑ.bo.
d Siti idonea.ar.eſt
bic.q.ci aliquid g̃haliti
omittur arbitrio aliue
ius nõ valiuſi legitime
factũ ſit.j.de iuriur.quan
tualiis.e.c.e.veniēs.ff.
de riu nup.quãq.ff.p
loco.vnde.ne ue.e.m
aut.de.h.e.fal.ē.fal.ē.
igitur.e.ff.ne quid m loc
co pub.l.n.q.ſi q̃ a.p̃h
cape.ue.ff.de op.li.ſi lib
rus.c.te mo.ſ.ueſta.ſi.q.
.j.de o.tx.ex pte.ex.vi.
q.i.e.tqs.e.e.e.poſt.q.
ar.ꝑta.xxxn.q.ui.cul
e.n.q.vi.ē.arbitrariũ.a
.j.de iuriur.ſi veroꝰ.ff.
de reg.iur.quiſquis.e.ff.
de dam.infec.qui bona.ē.cũ inter.e.xxiii.q.iii.diſpliceat.ibi.i.p̃
ſo.ſi arbiter eſt cõpromiſſarius eius arbitro ſtãdũ.ē.ſi fuse equi
ſiue mqiuſſi.de.arbitris.dicm.ē.ſtatui.m.ratus ſcptui vel cõtra fo
mã oprouiſſi.ſit tanũ.q.nõ ꝑmetũ.h.q.vi.cõfirmũ.i.e.ꝑ.de.cõ
firma.ut.vel.mus.examiata.e.ff.de arbi.ſi.ciuiſ.ē.cõpromiſſo
e.c.que ſen.ſi.ap.red.ſi.ſi.vero ꝑ.ff.bon.arbitrari debet nunc
nõ vall dicũ fuit.m.ſiſ.equiu ut in.bis.c.veniēs.e.q.ui aualiſ.c.e
.ff.p.lato.ſocietatis.l.ſe.
mali.niquid alia ꝑs poterit eligẽ
ve.eniã.ſi eleãs.obiecte ofmere.ar.q
ſiet.j.e.cũ terna.ar.qui optauit a.cũ.ꝑ.iterũq.o.pare vmũ.ff.de o
le.l.n.e.reproba.electio nulla.eſt.vn.q.i.factus.ē.e.ff.de p̃ig.act.
elegantes.Quẽ reprobos.ff.ad.vell.quãuis.c.ſi.cui veneris.Ite q
nunerie alter.q.ei tatũ eſt iteruũ mare debs.ff.de iuriur.quip ſalu
ē.m.cauſi.ſto nõ poterit amplius eligẽ.q.fumetus eſt officio ſuo
.j.de of.de.m.ſtis.e.ff.de re.iud.paulus.q.ſemel fumetus ē offitio
ſiue bis ſiue male.ut.bis.s.e.e.p.x.e.ſ.e.m notuit.e.e.m cauſis.e.j.
de of.de.m.ſtis.b.t.diſtantie.aut ē oata ꝑtũ eligẽdi.aut.pui.den
dis.ſipm mõ nõ tenet.qd ꝑ.m bae.gto.ſi.ſcdo.ſic.vel ſic.vtſi.gu.ē
diũ.ē.m hoc.aut.ſiue tot mo.males.omũ.eruũ.ꝑtũ.diligendi.in.epm illũ
aut.pui.dcis.ſipm mo.mõ.nõ poterit iteruũ eligẽ.ſi.ſcdo.mõ.ꝑt.
Oſti.quõ.o.cedẽdi.q.ſi.ſacit.de.bere.repelli.j.e.qualiter.e.t.j.
de.ben.cũ.iam.dudũ.mõ.ſi.cauſa.c.e.mdcl.e.d.ul.e.illud.vsq.ad.ta
tiue.ſit.ne.inter.m.ecũ.a.pariatur.terminũ.i.m.ea.lito.vel.m.ſpitalis
bus.ut.ibi.d.h.ſic.ꝑa.voluit.pe.bui.electo.q.poterat.ipm.repel
lere.facẽ.ſibi.g̃ãm.vel.dic.q.nõ.fuit.ſ.deductũ.m.iudicio.vel.obs
iectũ.ar.j.de.p̃ben.dilecto.filio.
.acquirit.p̃ben.à.dmmiſtratiõnẽ
g.Cõfirmata.p.p̃mũ.cõſe.
.e.vmeſtũ.o.iugal.e.cõtractũ.ē.j.de
cauſa.c.inter.cor.palia.
b Facultatẽ.mo.p̃uari.vel.de.ē.j.e.ſiter
.ē.De.p̃dictis..iſta.tẽ.ꝑtũ.ꝑtũ.ē.q.nõ.fuit.p̃untus.o.tũ
ins.m.q.o.dicit.q.nõ.ſi.facultatẽ.diſpondẽdi.ante.ofmacõnẽ.
k Reuocare.ſi.quid.ē.q.dicit.q.ſiuc.ꝑ.reuocare.q.ratus.tradi
tio.nulla.ē.q.p.nõ.dato.bẽtur.qd.ab.illo.vnatur.q.tu.ut.ꝑtaẽ.nõ
p.ſ.de.iur.pa.qs.aut.i.ſi.ſi.ſiis.reuõcõ.pon.erat.de.fcõ.q.ue.ſi.ſ.
vona.cõ.de.fcõ.ſin.fuit.ne.ex.tali.fcõ.credẽ.ius.ſbre.ne.credat.ſ.ſibi
licere.ſ.ſe.ar.q.aliũ.ꝑ.ꝑta.fcõ.ſuit.vere.xij.q.i.certe.l.v.di.pe
mitenũ.xxx.v.q.ij.q.q.quis.p̃mſe.c.te.eme.ſ.ſibi.lib.ra.ar.ꝑta
.v.vii.q.iii.ſiſr.qui opes.e.viij.q.vi.cl.heutenũs.ff.de ſeruũ.rui.ſi.p̃
p.fundũ.j.de eler.sing.vulſis.So.in ſentẽtiã.interlocutoriã.iudex
abbauiſſam.
Ide.wig.epo.
Oſti.quo.lmgon.electꝰ
occedẽdi.tmoues.vobs.ſu
tendãs.aut.alias.diſponendi
de reto.eccle.cũ ſua.nõ.ſit.ele
ctio.ofirmata.non.habeat.fa
cultatẽ.et.j.(l).q.q.ei.aiũcte
.n.p̃cipias.ut.concessionem.ſi
quas.fecit.de.p̃dictis.ſtudeat
reuocare.Idem.
Onsiderauimus.q.ele
ctio.idſtis.fronim.poſt.ap.et
otra.tenore.p̃uilegio.r.eccle
ſie.vſſtre.fuerit.celebrata.ꝑ.ſu
dimus.eiãs.q.electio.b.poſt
illã.q̃eiũq.electõnẽ.nõ.calla
tã.necnõ.et.poſt.ap.q.quã.ad
ſuũ.ſtatum.omia.debẽt.reduci
facta.ſuit.et.j.qua.ꝑter.utriu
ſq.electione.omino.caſſam.
et.vobis.in.alia.ꝑſona.idonea
et.honeſtã.ouem.de.illi.tuer.ri
bunus.facultatẽ.ira.q.utri
.q.p̃dicto.ꝑama.ſua.non.mi
nus.integre.oſeruetur.et.qõ.in
alias.eccns.poſſint.ꝑ.deus.g̃tias
de.erit.p̃mouẽ.vobis.ſu.lit
ceat.ꝑter.iſtã.eccie.vſe.or.cõſa
tionẽ.in.eoꝝ.alterus.q.ſouerem
Suffraganeis.ali.dẽ
cuius.metropolitam.ad
mandatũ.ipius.poſt.ofirmatiõ
nẽ.electionis.ſue.eiã.ſi.pallũ
nõ.recepit.iuxta.eſt.electũ.qui
ad.eius.unſdictionẽ.pũer.cõ
ſecrare.Clemens.iij.
Vp.eo.vero.qõ.querẽ.vo
luiſti.ſi.alterius.electõ.e.caſſata
rẽ.ad.alterũ.ecie.regiũ.ecãl.
fuerit.an.eius.electõ.debeat.cõ
firmari.Doc.mã.volumus.dis
cretionẽ.tenere.q.ſi.pro.ſi.ele
ctio.non.vicio.plone.ſi.modo
electõis.caſſatur.ꝑ.modũ.e.q.
fieri.m.eadẽ.eiũ.eccãm.inſ.fo
re.ſim.omace.pauiatũ.ſi.aliqd
inter.eccliſſe.cõſiſtentẽ.nõ.debe
at.impedire.Clemens.iij.
auditio.
ar.inſamiãnõ.comitat.de.p̃onibꝰ.ff.de re.iud.qs.iuſſe.j.de
ap.ci.eſtlatus.Circa.nego.ca.diſtinguẽ.ſi.ex.mutacõne.nulli.ſit.pũ
dicii.licti.eſt.mutare.vbi.ex.mutacõ.e.alter.ſit.p̃iudicii.adhuc.re
mnegtu.licitũ.eſt.mutare.ſi.ex.iudicio.om.iud.ſi.ſuetenẽ.ve.nõ.mteg
nõ.p̃.ff.de reg.iur.nemo.mſi.fauoe.aliud.indicat.ē.ſe.ſibẽ.ca.m
tr.nogata.et.ſi.ſi.m.reuocõcõnẽ.ſpiualis.vel.corpalis.mrmo
nũ.ubi.tcopit.ecãa.xxxv.q.vi.x.ſiniaj.e.meliuſ.ē.hoꝝ.ita.rindẽum.e
.j.de re.iud.latos.e.c.cõ
ſanguinẽ.e.ita.ꝑ.ſiuem
re.q.admittũ.ad.ea.ꝑ.in
terdicta.e.ſic.replicaret
de.admmiſtracõe.ſi.ei.ob
iciãtur.q.ꝑta.ſacti.ſuiq
.vere.ut.p̃ofitẽ.ſe.ff.de.ur
iur.l.iuſtuiſ.dicũ.i.ſtũ.e.d.
ſe.b.
Onſiderauimus.q.p
ap.appellare.ne.fiat.ele
ctio.nõ.valẽ.ſi.ſiat.ſi
ſi.canonica.tũc.ibi.valẽ.j.
.e.cũ.nõ.ſ.e.m.tũ.ellige.q
allegata.fuit.aliq.ꝑbali
ſus.c.q.fiue.ap.elleuer.in
iudicio.vel.extra.ap.ella
cõmq.ci.exꝑmenda.ē.ut
m.cõ.mmo.in.cõ.dino.
is.ti.de.ap.e.ap.ellati
fuit.ꝑmo.a.minor.ꝑte
m Primlegio.q.que.ef
ſent.ſita.p̃uilegia.nõ.bã
bemus.bic.
n Appellacõnẽ.ſ.e.bo
ne.j.e.ſ.de.ap.ofitutis.
contra.in.illis.tenuir.ele
ctio.ſed.o.loco.ſci.et.poſt
alterius.ꝑtes.ap.ellacões
in.illa.ofitutũ.ſentẽ.
.ſ.ectio.ſeda.q.ꝑma.ipo
iure.nulla.ſuit.hic.vero
ꝑma.non.fuit.nulla.ſed.a
nullãdẽ.in.ꝑ.ella.bone
prima.non.tenuit.tribus
de.cauſis.ut.ibi.dicitur.de
bacmatria.dicetur.ſ.e.
ſ.ſ.de.ap.ofitutis.
.ar.inſamiãnõ.comitat.de.p̃onibꝰ.ff.de re.iud.qs.iuſſe.j.de
ofama.
.ro.ſ.nõ.omis.e.ſ.exauctoratus.ar.cõtra.ff.de.bna.q
no.infa.l.ſi.q.ſignomime.So.eſt.j.e.ſup.eo.qõ.nõ.fuit.caſſata.vicio
plone.
.nacõnẽ.dicũ.qd.ꝑter.iſtã.q.nũc.caſſata.ē.q.iteruũ.poſ
p.Ordꝰ.
ſine.alterũ.eligere.ſi.volũt.j.e.ſup.eo.ſ.hoc.nõ.creo.q
ꝑ.ꝑ.ſcdaliũ.nolunt.p.q.m.illa.vacare.aliqs.eoꝝ.gmodum.ſup
Sic.tũ.alia.debẽ.eſſe.forma.in.ſe.cõmb.facẽdũ.ē.e.q.ꝑter.
Suffragangl.dicit.quidã.q.ꝑ.hõ.ē.dẽ.ſ.puiſo.j.de.ma.ce.ob
bicũ.q.pallũ.ſ.plenũ.do.ꝑtũs.j.e.ſup.pallũ.miſſ.ſpẽdũ.ē.ita
qõ.ſ.ſe.nõ.ꝑt.aliũ.demãdare.ꝑ.ſ.de.cõſe.ec.vel.alta.aqua.nec.ꝑt
ordines.offerre.ecãas.vel.vgies.oſecrare.j.e.q.ſic.e.j.e.e.t.miſſ.ſu
tu.dicas.q.tenet.q.ꝑ.volũt.ais.ꝑoſira.nõ.ſuſſ.ſ.ut.ipma.oſtõ.ē.g̃
rex.pacificus.ubi.dicit.reſecans.ſuſpiuis.Ite.ar.ad.ſ.abbatũ.ſiũ
pe.ordines.offerre.ſ.de.pe.e.remũ.nouã.ꝑ.ti.aliqs.demãdare.ar.
.ſ.de.m.e.ob.dilecta.xvi.di.i.c.n.e.in.e.j.nõi.ar.j.de.tpi.oꝝ.ar
qua.oꝝ.ſi.are.p̃q.q.ſi.eo.mortuo.oſecrat.ſuffraganeũ.mutto.formũ
ofirmato.ardiepo.mandãte.
pallũ.nõ.dũ.recẽtũ.oſecratio.epo
Pallũ.ſ.o.ora.vidi.q.ꝑter.
ra.differtur.e.di.qm.ubi.de.hoc.qa
an.pallũ.recepti.nõ.ꝑt.oſecrare.ꝑgines.ordães.celebrare.vel.epos
oſecrare.ē.qõ.ſic.ad.idẽ.facẽ.j.e.t.miſſam.ꝑter.ſ.dicitr.qui.d
q.ſ.hõ.ē.dẽ.ſi.p̃tolerari.e.vtũ.ſ.ſe.q.d.equitas.ut.cũ.nõ.dũ.ſit
in.moꝝ.ꝑtũ.di.pallũ.ut.hoc.habeat.locũ.q.ſ.nõ.vtũ.q.in.tradiũ
one.pallũ.plenũ.do.oſerur.pontificalis.officii.ſ.ut.ſup.al.miſſ.ſpe
clalſ.vii.cũ.j.e.ſ.ſ.facẽ.nõ.poſſit.nec.q.ablate.aliqs.facẽdũ.ꝑtũ.ē.ꝑ
ē.e.op.ar.j.de.cõ.ec.vel.al.aqua.e.ar.ff.ad.ſe.o.mandẽ.ſiũ.ē.o
dic.ē.ut.ibi.j.de.ma.ce.ob.
irregulariũ.q.ex.ut.illegi
Sup.o.ſpone.puta.ꝑter.aliqua.
timus.vel.ꝑter.cõnẽ.q.ē
ſuie.obiectum.e.p.batum.q.ioo.ſi.eſſ.p.batum.nõ.ꝑt.eligi.nec
illa.nec.in.alia.ecãa.cum.ſit.meligibilis.et.poteſt.bic.colligi.ar.q
crimen.in.modũ.exceptionis.p.batum.p̃iudicet.ei.in.electione.alias
ſed.hoc.eſt.pena.mponere.ordinaria.quod.fieri.non.debet.j.de.o.
co.gm.cũ.illo.tactũ.inſ.e.j.de.excep.demtq.e.ff.de.bnis.q.nõ.infa.
lucuũ.dicas.q.ſi.ſ.ſ.guata.fuit.e.ē.ipsũ.opto.ꝑ.ti.ſi.repelli.j.de.re
ſti.restitutũ.c.g.ē.ubi.cauſis.iſte.poſtur.e.ar.ij.q.v.ꝑſtr.e.c.ē.ſi
mala.fama.e.hyxri.ſi.ciũ.ſ.ſ.ar.acũ.oip.otiũ.vel.repellũ.ē.ala
elcõe.ei.cũ.erit.obiectũ.ꝑbatũ.m.modũ.exceꝑtionis.elcõnẽ.ſ.g.ag
tur.q.ſigd.ar.j.de.excep.demtq.e.ff.de.cõſ.cõ.ſ.ſ.ſi.nõ.elcõis.tũc.nõ
impediũt.ialia.elcõne.ut.ſ.dic.s.e.e.ofidẽ.tamũ.
t Sumo.mac.

Quid ei ar. cotra. 7 e simo de regularibus. c. i. q. v. c. i. qß hic tres
de hoc qß ibi dispensaco. b
Num monachus ex licentia
Inbemo. e ita vicit q; erat monachus habiatur i bemo alnõ
posse eligi p; postulari 7. e. ui cam. e. c. ei m magrm. e. eiusdē religio
nis vel matioris de ese. qnõ licitū fuisse dē 5 ab eadē 7. e. trasla. li
e. xcin. ibi. legimus. i. fi. xxxa illis. e. ambulabuit de virtute in virtute. 7
de pen. di. ii. di. sancta
ecclam. fi. ii. inteligas. q;
fuit bemina tic abbas
elie nõ pt. q; bemina
prius. bi. ar. xix. q. ii. q.
ecotra paulus. fi. modo
. qnũ. bemina pt. 5 de ita.
mo. ca ad monasterii. m
fi. credo. q; ille fuit de bes
remo. qß fic apellat. e. c.
musca. i. fit. albi monas
ebi cui fuisse caumacu
lenses. ville de feo. damia
no in xta pontē ferrari. q
ese. vii viti. q; pr ecnus
pon ēur in tuso. p. ordini
fi. li dicat. postulates. nõ
in credo. q; fuit simplex
postulatio. fi electio. e. fi
fuisse minuitur ex eo. q; dic
cando ordinaco. ex postu
lasti. a se. qp. ofirmari. e.
ex eo. q; ia dic nõ ea. q.
firmam. fi. en fuisse fim
plex postulaco. qa non
puisse confirmamus. fi bu
isse ipam admittimus
vel nõ approbamus. e. e.
pc. bone. j. en. e. bone
e. fi. ibi ponitur. fi. e. mo
nachus bi pt. eligi ut. 7
te vo. e. vo. re. p. tuas. b
e. Confirmamus. fi. nũ
quid sufficit in hac insp
sacoe. ofensius. solius epi
tra. fi. ad caurelā ofirmat
ist de ini bubitabat. ar. ppt
se. fi. facē e. ideo p. arridē
te. ofirmat facti ipius. al
ide. spa dicē. et nos po
stulacõem admittimus
sed ipe soli ofirmat facti. ep. i. vel ideo. q. fos fetan subeat. nõ. ipe
nullo medio. ar. ad. fi. i. vii. di. e. i. e. n. fi. ista. lia vide cotradicē. ibi. nu
vero postulacõn. 7. dicue. s. dicta. eb
Nam terra. fi. ipi. libero solimitana
Peregrinatus. fi. i. ibi. rimatur.
g. Demuit ati. nota. s. fi. euidimen.
b. Couentualib. ado. dic. ouentualiter. q. ubi. i. vnius facerdos
p. omnis. fi. eligē. 7. de inf. pp. nobis. e. v. v. q. ul. de. rminius.
Nam quo. fi. im. ecci. a. ut. p. esse. di. in. capo. fim. s. fi. euidmē. loci. illi. fi
omoe. fiti. pr. al. vbi. im. dius. obnulis. se facultat. xxiii. di. in moie. di.
. vii. a. i. p. cepti. a. 7. e. q. fiuit. . eligens. pitt. alii. eligē. p. ma. eccle
b. Diligentia. b. se. limm. far. q; nõ. reprobata. p. fiupiore. fi. ita. a.
. e. di. in. cuctis. et. 7. e. innotuit. et. s. e. e. ofuit. eu. imus. 7. de. e. sp. ben.
. e. post electõne. qßß. fi. sic. pe. inteligi. diligentia. mquiscom. apo
nãt. 5 nõ. alui. eligēdo. Rati. fed. quer. do. aliqui. e. dono. qui. eligit
alio. reprobato. e. fi. inteligit. 5 post reprobacõem. alterius. vel. cũ. fi
ta. ordicõe. eligūt. fi. primus. nõ. o. obtinuit. ar. lxxx. v. di. archi. ß. flore
tinii. et. fecta. decrõ. expiradie. pma. obtinuit. fic. fi. in. fubstituce. e.
. de. impu. et. al. fub. poß. adirā. ar. ad. fi. bi. di. fiudi. e. q. quint. de
ignorãtibo. vicii. electi. ib. diligentia. adibēdo. ad. p. uarēter. ipo. inf
ptare. eligēdi. s. e. e. cũ. in. cũctis. e. 7. e. inno. tuis. e. ita. fcripsi. fi. laure.
hodie. vero. nõ. vl. decrõ. p. vota. odicõnalia. ut. in. dē. impoē. in. 5
. e. in. dcomb. fi. vide. expla. q; alius. fit. melius. et. fi. fic. expom
tur. q; fi. impl. ona. fi. eligēda. et. qua. mter. electes. mēio. fit. ad. eligē
du. noiata. an. eli. eccēm. facta. vel. in. eccēma. mõ. q. fotr. n. inertiur
Omm monasterii. de pel
licia. in. uo. fiui. es. pau. ad
eam. dissolucionē. deuenerit. fi.
cut. n. i. 7. ar. 7. infimuacõ. parc
fecit. q; fratres. eiusdē. comus
obseruānā. religionis. et. ordi
ne. abiecerūt. e. 7. in. quēdā. q
eū. fratribo. suis. m. bēmo. e. lau
dabiliter. cuiusm. bom. reliqui
viri. vnanimiter. consenserūt
eū. m. abbatē. tonis. de. sidernis
postulares. in. vero. postula. eōi
co. p. bulli. assensū. e. postu
lasti. cadē. ordiacōē. a. se. ap
ofirmari. 7. Dos. aut. ipam. cano
nice. ofirmamus. 7. dem.
Cum terra. q. simculus. fi
credit. a. sis. di. ren. sedat
e. 7. fic. ex. quarū. dā. fiat. q. reno
re. accepimus. qui. dam. electi
omb. prauc. ofiuencius. mor. b
irrepsit. ut. cum. alicunus. plati
deb. electio. celebrari. ou. mes
ad. quē. pinē. dmo. sciur. du. as
plon. as. nominet. latter. auri
bus. pñarche. vel. pñcipis. ex
pmēdas. ut. fie. alterius. eligē
de. vel. totius. electōis. pernius
irritāde. idē. pñarcha. vel. pñ
ceps. plenariā. b. ēar. facultatē
. ma. iginur. loc. redictat. in
graue. pmēt. ecclāstice. libras. n
p. scriptā. ofiuencius. prae
omes. q. deb. e. interesse. vel. nõ. fiuatur. forma. fim. antiqua. vel. fcim
noua. ma. in. carb. edulio. abbatiis. quā. b. fi. 3. e. q. ppr. tam. in
in electōē facta. fui. facē. da. fiue. in. tractatu. electōis. e. 7. e. bi. bis. dil.
berē. e. inquirē. te. p. sona. idōea. quouis. ipam. mueniāt. e. ni. ec. ti
mū. ipm. eligāt. e. fic. fanis. plane. fonat. en. ia. hodie. vero. vidēur
fera. da. forma. eni. m. ouentualio. ecēs. oniūdo. que. eadēm. 7. e. q
pter. cā. vide. ar. lo. quū. 7. de. eadē. edulio. ex. b. bis. illis. ecēs. vidu
te. q. ille. fole. dicitur. vi.
duate. q. ibi. 8. vinculis.
eiusqal. ot. mutis. in. alis.
mferiorib. nõ. ita. 8. tridu
die. exēditur. ad. omes. b
impropē. b. dicitur. vidu
te. en. 8. ad. multa. vidua
te. dicitur. ex quo. plātam
nõ. bitā. p. fofit. negotia
illoq. pauro. et. q. fic. ita
exponēda. fit. pter. eo. q
bid. pl. ona. noiene. qp. pu
nita. cõnē. nõ. fit. electi.
. fi. ambiūt. m. mona
moma. qß. non. lo. ni
electarū. ver. bū. lucrū. e
. lxxx. vii. di. formam. a
. xxxi. di. lex. omnis.
m. Post. pofitc. vii. p. e
facto. p. uilū. ficale. pēm
debē. nec. ab. eccia. dēnt
debendū. 5. dev. s. et. hy.
. cul. q; indigni. est. ilis
ab. eccia. fui. bemip. b
o. stat. fandaium. m. ecā
gitan. 7. nec. de. vel. mo.
facer. dotib. q. est. verax
post. ā. monēōē. ar. 3. e
vi. et. 10. de. c. ouis. ar. 8
fen. q. in. audiēcia. eiusp
decisa. p. mentur. b. ano
mōōe.
n. De. ratiib. fi. pmitte
ad. inrisēcōem. puta. fi. i
in. cl. are. excōcare. cōm
gere. uma. ita. recep. ara
fallio. ofirmare. mittet
biñicia. ofirre. cofimla
q. ofist. ut. in. unificē. a
. e. nõ. fi. 7. e. tanta. q. f
omia. in. ofirmacōē. fi
quinur. electus. cavere. f
fuit. ordinis. fīē. clemos
ed. mare. cofima. ohem
de. p. ofico. clemos. bdi
cere. v. gines. ecclas. i. d
eata. ofecrare. e. fila. ne
rūtur. in. cofecratōē. 7
. e. q. fic. e. g. ecā. e. p. ro
di. quānis. corpis. ar.
. 7. e. tranfla. inter. eq. palia. q. ar. ofecracō. em. fi. i. vidur. fi. ecia. q. 7
hmōj. ut. ibi. 8. e. fic. iur. oiū. potestur. illos. cleros. eomg. 7. ac. qm. e
Omi. inter. 8. eo. egit. q. ius. eu. fuisse. fortitan. magis. vacābat
Q. alterius. pris. nec. potestur. fine. magnis. sup. nõ. fine. impa
lit. nho. certe. ipe. id. e. fi. ubi. ar. ex. q. fi. differet. de. iure. suo. ab. ho
renuciare. lit. s. 8. de. pofiuū. bone. e. 7. de. fmo. q. tuas. nec. ad. fi. 7
vi. desere. ut. lis. effugā. ff. de. alim. and. cā. fac. 7. fi. s. q. v. d. ro
git. pter. bonū. pacis. 7. ar. fpō. ex. fis. et. credo. q; nõ. fuit. abdica
co. ac. 8. fo. dicōnalis. . q; anus. so. fine. monachis. ofirmādi. 7. e. q
p. Quiert. h. ini. pri. fi. un. vel. mun. p. ore. fi. 7. fi. n. fecti. cmon
ce. fuerint. nõ. fitr. remouēdi. fine. cā. 7. de. 12. a. mo. mona. ch. 8. te. p. o
tatur. mīlā. tē. porrecta. . 7. voles. ep. co. acta. voluntas. ab. voluntas
q. Mutus. et. fic. factus. g. . v. q. 1. merito. et. xxii. q. iii. in. bibliot
r. Ob. mero. ino. p. ur. i. mag. ra. mere. ipm. 8. fi. semo. ad. vel. ecia
tur. apar. qß. fuerit. mer. dich. a. quo. dis. carcinā. ur. in. lia. cōmag
ip. e. vero. 8. mchi. olumus. apellā. ut. ne. eligēt. e. et. in. elegent. ad. ā
ni. fuiū. fci. 8. mioē. q. fuim. ab. epo. lo. ct. bnidictus. ideo. apellant. ma
nõ. mutū. qr. renūciauerat. ur. fuo. . ain. nõ. fetuabit. opoficiōnē
a. Ex. olensis. fed. nõne. co. ipo. q. . potestar. redire. ist. ad. ius. fu
pēt. mus. ira. vid. 7. de. pac. cū. pdem. et. 7. e. reni. fane. et. 7. de. ar. 1
. in. ec. ff. de. odi. ca. 8. ca. ca. nõ. 8. fi. ß. accepto. nlem. e. fi. 8. fiuim. n
pugnat. ut. fanis. pris. in. quo. nõ. f. o. fiuita. b. eres. vel. mutū. 7. e. q
acē. de. tote. q. ofiuā. eate. p. adicōnē. b. ditatis. 8. de. mosf. est. ī. mu
tus. e. 7. mulier. iuuenur. velleiano. restituat. ac. 8. creditor. in. ut. ipsa
debiteē. ff. ad. vell. si. mulier. 7. ere. a. simplici. pacto. nõ. tellinat. ad

prima. C. de transact. siue nec debet ei fides seruari. q. ex pacta vsur
mu. ffi ou. cto ē odio sa. C. de transact. ou mota. et mis in criminib. C.
ad turpill. q. uis. sic. § vide q. sua mereat appellare. ut. ff. q. vi. nō so
lent. vel si actio sublata fuit salte dada fuit actio de dolo. C. de dolo.
q. ponas. pe dies q. actū fuit inter pres vt ff. alteri q. restituere a pa
cto soluta pena ei statuetur. ff. de transac. ei q. fidē. ff. nō credo nec
hic colligit. vñ dicas. q. vbi opposito interceditur pure remittat ali
quis uri suo posteā nō
audiatur. ut hic. et. ff. de re
nunc. in prima. de. vij. q. i.
q. in pacto sit. et remitte
tur actones suas nō ell
dāus regressus ad eas
ff. de edil. edic. qn tur. C.
si vendit. et nō q. ē remi
cias spūali uri sue bifis
cio. pure. sine pacto di
remittare alias simo ma
ci ell. q. nō bi. ibi locu
remittaēdo sub mō vel ff.
odicone. et in de ē q. non
pte redire ad pmum ius.
sed in transactione vel in
pacto secus ell. cū ibi ad
mittatur talis otractus.
to ut res facio ut facias
vel facio ut des. q. locū
nō bi in spūali bifficio. ff.
de transac. sup. os. ff. dicat
q. non suit iste R. alias
audius sup poni bifficio
sic. ibi. ff. de pac. cū. p. dem
et. ff. de remi. fane. q. nidco
qn iste nō bēbat actio
ne ad agēdū. et nemo si
ne actione expentur. ff.
de neg. gē. ff. pupilli. q. vi
tranmis. nū q. pure remi
ciauit ut dicitur. ff. nū. q.
recipiēdo custodia et p
otatū ei uri suo in totū
remiciauit. q. iste audu
cis officii non implora
uit. si illius. cū pricē. et
. C. sane. q. audiri fuerit
et restituit ad agendū. et
illius. cū dolo collatum
fuerat. posteā remiciaēnē
bic. quē secus erat.
a Capitulū. quibo forte
negocū omissum fuerat
quoū iusbi credit. xix.
. q. in statuim. ⁊ et. lxxiij.
di. in noie pris et si. in si
bis. Ecli. i. tribo cassio ere
ditur. lris. Pastor. pmo
. ff. de. pb. posteessione.
Scōs est. ff. de testi. cū tu.
Tercius est. ff. de. pb. qn
oēs fallam.
b Scptus. hic concurrūt
due. ff. si pcōes. ff. factum.
epis. e. scptura. p positi
capli. et facta. legan. fa
cto epi. credituir. ff. de re
iuris. sicut. et. ff. de remi. in
prima. et. q. vi. hoc ēnā
placuit. vñ nō ē verisile
q. ēnā suppēsū. et a suspē
sio electus. bidicere. vel
cōfirmaret. in otrariū. ps
sumitur ex lris. pposita
capitula quibo. et credimur
q. una. p. dicta. et ita. ero. ad ē facta. q. nō. bitur. v. ar. e. ff. si pcōes. ff. vij.
di. si quis. in. q. nū. dim. et. ff. de in mneg. resti. diuisi. et. ff. de ff. sup.
lias. ibi. tñ vna. p. pondeat. hic neutra. et. ideo. ipa. mādat. mqui de
illo interdicto. q. quare. ff. sumitur. q. electio illius. fuit. canoni.
c Impendie. de suspensione et interdicto a cardinali. posteo.
d Demisum. q. ff. q. nō. sumus. uri. ideo. absolumus. reus. et. in
e Deuindicat. dubius. priores debemus. esse. ad absolutendum
f. ad. o. dem. ad. q. ff. de. pb. ex lris. et. ff. de fide instru. inter dilectos.
eduīt dicētes. q. pratēm non
habeas. in eos. mſ. ibi. speciali
ter. ap. sedes. mdulserit. cor
rigendi. et. ff. rudemus. igitur
q. exquo electōnis. tue confir
macōnem. accepisti. de talibus
et similib. pter. ea. q. maiorib
mqui. cōnis. discussionem. ex
gut. et. mmisserit. sū. ecclesiarum
desiderant. qō. ulstū. ē et. eccla
stice. suemt. vñ. litai. statuēdi
habeas. litera. facultatem.
Innoc. in. de. cella. sancti. pri
et minori. abbatibo.
Om. inter. R. semore. et
R. iumore. sup. abbatia
sap. ulsen. q. sic. ho. pireteur. et. J.
bo. me. C. e. p. n. p. dicētū. R. sem
ore. suiam. cū. instanna. postula
rem ad. oponendū. coegit. mu
tum. et. sic. abbatie. renuciās. de
manu. eius. custodia. et. p. otani
recepit. ab eo. pu. vnēr. poss
dendos. cui. ordinacōm. ij. olen
tiret. in. mus. domum. tñ. reulsis
ad. sarius. oposiōnē. ipam. no
lentib. obtuare. nō. potuit. que
cō. cessa. fuit. obtuē. et. J. nos. at
tēdentes. q. ex. osensu. oposiōnis
recepte. mus. si. q. ō. sibi. p. ēnerat
R. semore. amisser. ac. p. ß
ne. mon. ach. ia. ad electionē. pce
dere. de iure. appellare. mmme
potuisset. cū. mh. quo. z. mereest
audiri. non. sol. ē. appellantes
ap. illā. dicim. ⁊ legimā. nō. fu
isse. vñ. p. eā electio. non. potuit
impediri. Pane. quātus. ipo
situs. ē. capīn. ostāncis. de. mē
tuo. q. cardinalis. posuerat. in
suus. lris. mseruet. mt. q. tñ. p. id
qō. R. in. moi. p. o. cesianus. eps
munus. bīdictōs. impēdit. et
vitio. q. pmisimus. obuiae. vñ
vel. scptura. fcō. vel. fcm. scptura
pudicat. nec. p. bani. fuit. ob
iecta. q. ab. inter. dictis. electō
fuerit. celebrata. ipam. nō. potu
imus. irritare. q. J. idcoq. cām
ipam. vobis. duximus. omitte
dam. ut. si. cōstiterit. qō. electio
fuerit. facta. a. suspensis. ea. oī.
no. cassata. ipi. monasterio. post
satisfactionem. q. dignā. suspen
siōis. et. merediti. sententia. rela
xata. de. pson. a. idonea. suslat.
Idem. de. penneñ.
Valuer. post. obitū. e. J.
verū. qm. electus. a. vobis
ānō. firmacōnē. admini. stracōi
ep. atus. se. irrēuerēter. immisce
rit. recipiēdo. tam. a. clericis. q. a
laicis. iuramenta. nō. attēdens
q. fm. apsin. nemo. debet. sibi. ho
norē. assumē. ß. q. vocatur. a. deo
tanq. aaron. pcipue. q. nec do
nū. fcie. pōsita. quemēs. fuerat
assecutus. postq. nobis. pnā. stis
cūcē. sufficienti. examina
cōe. pmissa. electionē. de ipo. fa
ctā. duximus. irritādā. quecqd
ex ea. et. ob. ea. fcm. ē. denicitan
tes. pentius. nō. tenere. Idem
de. capuan.
Om. inter. vmuersas
metropol. et. J. intelleximus
aiit. p. J. et. ß. canomcos. vros. et
p. lias. quas. ad se. ap. deuleri
q. ad. tēnāt. alios. canomcos
vros. p. panoēm. manētes. cū
ex eor. pte. suisß. vobis. p. fas
intimauit. ut. se. tractarens. sup
electione. substituēdi. pastorē
q. nullū. debēis. in eo. rz. absentia
nominare. quēdā. sociū. ve
strū. cū. tres. dest. in. fatis. xij. die. rū
termīnū. assignātes. J. qué
post. recepcōem. lrarū. viarum
iter. arripent. redeuēdi. q. nus
ecclastica. sū. ruendo. nō. exige
ut. ad. electōem. pastoris. cano
mici. tam. remoti. vocentur. et. illi
cautio. lo. es. s. de. sup. nōnulli. ubi. de. hoc. satis. dicū. ed.
p. R. remoti. a. J. remoto. loco. vocidi. fmr. ab. sentes. colligitur. ex. tri
bus. q. vocantur. a. tam. remoto. loco. quātū. ē. a. mediolano. usq. ad
ianua. lxxi. ml. quāto. ß. nō. debē. vocari. a. tā. remoto. loco. quātū. ē. a
capua. usq. ad. palermū. ut. hic. dicit. et. q. vocidi. fuit. ubi. sine. pleuio
vocari. pte. J. et. q. ß. c. ß. si. alir. ß. vitio. q. oēs. qui. fuit. in. eadē. pūcta
fuit. vocidi. cū. illi. pūcts. dicūtur. et. de. pscp. lon. tem. l. ul. et. J. et. cōrā.
alias. nō. valet. qō. facūt. pētes. J. et. q. ß. c. ⁊ e. bone. me. q. oēs. de
in fu. bie. secus. factum. fuit.
g SS. si. pscnsis. a. te. esse. eū. dilectus. ibi. de. hoc. satis. dicū. ed.
h Cassata. i. cassa. nūcata. q. suspensi. eligēnō. possunt.
i Confitatur. mtelige. q. p. capitulū. fiat electio. exquo. nō. dicit. p
quos. si. em. ja. voluuß. monasterio. q. alios. puidere. illud. mandaß
sicut. fieri. oluerit. vñ. mandat. illos. pmo. absolui. a. sentēnis. suspen
sionis. ut. posteā. eligē. possint. ut. sic. sint. restituti. ad. eligendū. alias
essi. secus. et. R. semori. re
stituti. fuerūt. custodia. et
potantus. ut. omnū. rū. in
tegra. ⁊ sicut.
Qualit. administra
tom. sic. ⁊. de. pb. ē. ci
ta. dicū. e. J. e. bone. me
monis. ß. et. q. ß. ē. et. q. fic. et
. e. michil. ess. ß. ul. hoc. ius
oūe. illud. disp. ensatio. ut
ibi. pars. ita. tñ. q. de. rebus
spūalibus. michil. penitus
alienemē. e. ideo. illud. in
troductum. fuit. ne. ß. mā
sua. subuilare. cura. hoc
uteremur. subtulitas. in p
micem. ecclie. verterentur. C.
ad. rebell. ulin. et. ipse. ß.
lau. q. ß. eleūs. an. ofirma
tones. aliquid. disposuit
de. rebus. ecclie. tu. salue. ef
fent. q. erant. periture. et
hoc. nō. fecit. tāq. patrus
ß. tanquā. simplex. cano
micus. nō. videtur. ob. hoc
administrasse. et. ei. nō. de
bet. nocere. ff. de. acq. hē.
p. herede. et. C. de. ni. qui
nō. satisfac. tutor. et. l. in
bubuli. cautius. ni. fuerit. si
abstinuerit. si. fit. aliqā. alis
us. qui. hoc. facē. possit. et
eiā. qui. minima. pticulas
de. hēditate. attigerit. a. d
quirit. hē. ß. fuiū. C. si. quis
fertus. ap. ter. hoc. cassata
ē. hic. electō. et. q. nō. erat
oueniens. scientie.
f Coueniens. ibi. dixit
conuenens. qc. sufficit. q
sit. oueniens. scientie. hic
nō. sit. omnēs. J. e. cū no
bis. olim.
m Quod. ex. ea. C. de. leg.
nō. dubiū. xij. q. n. aliena
cōes. xix. di. c. nil. ar. cō
en. in. q. vij. ⁊ ē. tria. e. q
veri. et. J. de. inf. pa. ofsil
rationib. hoc. intelligit
eū. credebant. in. habe
re. patronatus. secus. ibi
Om. mer. vmuersa
ad. tcanum. nota. q
absente. tcano. pt electō
fieri. ß. ipi. honorabilio. pf
capitulū. J. de. cōcē. phen
post. electionē. m. pte. de
n. Sominare. et. J. sa
male. man. dauerūt. ut. se
quātur. q. eos. expectare
nō. tenemur. ut. J. dicit. q
pioloqa. sū. mora.
o Dieru. xx. miliariibus
p. dieta. cōpuatis. ff. de
. v. sig. lin. et. ff. si. quis

puincta fuit vocaci babes J. e in genesi. in bmõi vocacõnib. p electiõnb facienda credo q̃ Fidei potius fit obtiendum ut dicit illa bcõ in genesi. q̃ dic q̃ de toto regno Israel vocãtur ad electões de obtiendum e gnali. In alijs negotijs ecclie sufficit q̃d fiat maiors pa pinitie. q. n. hoc inf. duimõ maior ps fiue duo fiue tres fint pseñtra. ff. qr cuius q̃ vm. plang. e. l. multi. nec vocãtur absentes in talibus ut ibi. bdc ius. b. a. C. Cognouerit. vn devocari nõ tebuerit. q̃ qui scuit ceremoni nõ debuit. ff. de act. ep. et venl. i. in. ff. vñ statim debet venire. ad tractandũ de qbus vtilitates C. de decur. curiales. n. li. x. Iõ nec ille expectãdus ẽ qui pcurat ne ad eũ citanovenat. q. latitat. ar. ff. de euic. prit. et J. ut li. nõ ote fa. qm frequẽter. cre to rũ q̃ vocãdi fũt bumõ fint m tali loco vnde fuit vocãdi li fcãt ecclia vacãte.

b Ff. et cers. fic quidã fuit realis fic alij poterãt reddire. xvin. q. iiij. dsp li ecc. circa. p. h. ar. o ta. ff. de ar bi. fi cũ ties. q̃ penul.

c Assumatis. abjs absentibũ et in mẽsrat. p. illis ut ad faciendã electionẽ cũ eis venirẽ. ff. pone q̃ nõ habuiffent iffi mandati a ꝓ a ad eligẽdũ m qui poterãt ffi eligẽ. ꝓ terminũ ꝓfixũ illis absentibũ quos vocauerãt. vtpotet q̃ fic. ar. b uius capli. qr non tenẽ. b mur vocare illos. vñ pũt mutare vollitate fine alio. q. prendũ cio. ff. de regũ. iur. nemo. a. ꝓrario fensũ. cũ eoq̃ nõ interfit. ff. de cõdi. ob. ram. da. fi pecuniã. et. ff. l. de. l. penul. e. J. de ꝓposito. l. ij. q̃ l. ex ff. de po. l. i. q̃ penul. et J. de pcar. c. fi. et. J. de insti. cũ venĩsent. ꝓterea. i. de. l. ciebãt de gra q̃ ꝓ pitie illam reuocare q̃ ita ꝓ volunt. s. de postu. bone memorie. q. ius nõ vitiãt. acqui fitũ J. de. v. fig. ab. ante. a. o. q. iii. quia cognouimus. ff. vñ vt. q. exquo illos admiserũt illos vocãdo ad electionẽ iã non pitie reuocare. J. c. cũ venĩ. et J. de bijs que fi. a pla. c. ut. ubi de. ꝓ nota. ff. de ferai. insti. p. p. fim dũ. e. o. q̃ nolit. pcedẽ ad electionẽ sine illis oftiũtur se ꝓ cnõ posse facẽ

ex clusiõe J. de of. dũmõ et tali sup. erẽs de facili ad fuã naturã reuertiẽ ff. de acct. b. ymus. C. q̃ fi nõ tota. ꝓterea gra cõcessũ fuit mẽpes ftinc reuocari nõ p. J. de como. cyno. et. ff. de omõ. bi. incomõ. bi. fic. cũ nõ tecipi fi adiuuari bificijs nõ ꝓcetur ut in. ꝓximis in. b. in casu illo dixi. e. q. bij pitie eligẽ cũ eos vocari nõ tmerãtur. mich. vide. q. exquo illos vocauerãt tenẽtur illos expectãd usq; ad terminũ statuũ. et J. cũ eo dũmõ et tali expectacõne p indiciũ eccie non oningat vel damnũ aut periculũ mca mducẽt non obstante tũc illa vocatione pitie eligẽ et b vitũ sonare fiallius. cibi. q. vero mora. rt. et q. ffi. pcessũ. et ma. plo pitis. hoc fiuit q̃ ꝓ ea nõ mandauit et q. periculũ timebant vel imminebat ex mora.

d Regula. fi. de fo. ꝓ. li. ij. ex tali. assẽtũ admiffi tarẽ nõ possũt q. nõ sentit m eũ. a q̃ ꝓ a ꝓ ꝓ tãn q̃ ꝓ ꝓ fic. J. e. q̃ fic. q̃ ꝓterea. e. xxiij. q. iiij. in eccia. m fi. et. ff. de opn. fi. p. arr. et J. hũc. et fic. bupleꝓ ofensius exigitur. s. c. cũ terra. et J. e. sacro fancta.

Omnobis. mnouari. J. allegãdo dicit q̃ nõ exẽdũtur appellatio mũ ad ea q̃ illegitime fiũt. et illa fola cassãt. ar. J. de tẽsis. J. p. of. audita. e. o. s. Sed q̃ ꝓ cam. fecus ẽt in municipiõ. et non opis. J. de. opi. mũ. c. i. q. n. ꝓ appellãdũ nõ valũ. ne id fiat q̃d ẽdicto ꝓpetũ. ff. Bulla. talis eni cauetur. ar. xcv. q. i. q. ad ꝓpenũ. ff. de appres. vel non. l. ul. q̃ ꝓpiũcer unlitatis interest ut fiat electio. ff. de nõ. ꝓnũcia. de pupillo. c. fi. q̃ quo rũos. e. J. de bnis q̃ fi. a ma. p. c. ex eo. in fi. e. s. e. cũ inter fi.

uocare qm̃ ad electionẽ facẽdam accedẽ nolueriũt alienos se fecisse vicẽdũ, ꝓter q̃d electõni a vobis iuxta formã mãdati ap. occiditer celebrate debũrẽ n p. J. bijs igitur et alijs allegatis quãq̃ ora ꝓnam illius quã eligẽdis mcbil decũ fuerit vel obiectũ q. tũ iuxꝓ bũ apli dicẽtis. nemm eito manũ imponas debemus attẽdere bilgẽter ad ea que circa ꝓsonã mqueẽda fu erãt buxmus ex officio nõ fiũt dcrẽt ꝓcedẽdũ. et J. alli ꝓ q̃ statuere licet nõ eminẽtes tamẽ cõuementis eleis exstitũt ut. p defectu scientie sicut plenius inteleximus ab bijs qui cũ melius ognouerẽt ab electõe nõ debẽt excludi. de legitiã tñ erãt fcire plene nõ potuimus veritatẽ q̃d cũ a multis eius etatis existerẽt curauimus indagare a nemie aut nũquã auchuim̃ q. annũ etatis. xxx. attigissẽ. et J. nos eccie piter et ꝓsonę ꝓ iudere volentes et tam rõnes ꝓ canones obseruare. q. ꝓ fitũ nostrũ q. iudicũ intelleximꝰ et ideo ꝓ per urgentẽ necessitatẽ et cũ dente unlitatẽ eccie capuãn. quã in bac pte ꝓ nus ꝓ ap. o bamus volumus ipm fir miter pdurare ꝓ fatũ subd. vestrũ vobis in p curatorẽ cõcedimus litera. am imm̃ tracõnẽ et ram m tpalitꝰ ꝓ in spiãlibꝰ omittẽrẽ. J. dẽ cauar. a rẽ p.

q̃ vel debet venire de iusta te cã impedimus ostiuẽ aliquẽ de collegio. quantos eis vices fuas omittat. J. e. q. ꝓter. e. i rõ. q. mora. m talibꝰ est picialis valde. s. e. c. ꝓx. e. J. ut li. nõ ꝓ. q̃ fi. q̃ ꝓ ꝓterea q̃d a maiori pte capli fit debẽt valere mñ in minor. aliquid ofsẽdẽrẽ rõnabile. J. de bnis q̃ fi. a ma. p. e. cũ m cũctis. et fic eriã obseruẽtur. e. hoc idẽ. fic. Aliqm̃ et vocati pe. pecũ fine illi ut tũc i. Alienos. ex quo nõ. ff. ar. J. de of. bel. prudentã. q. cachemus.

d Manum. ter vin. di. quid est cito. e. xxiii. di. q. i.

Ex o ficio. nota bic ar. q̃ index ꝓ fiupplere eriã de facto. q̃ ꝓ fiupplẽ dicẽ de facto. q̃ m causis iudex debẽt fiupplere et ẽsiter ꝓ ẽst. a. de postu. bone memorie. J. ff. in casibꝰ illud tenẽas. q. q̃ fi nõ obiectaur electo ille qui ofsrmat electionẽ dẽbẽ inquirẽ de mõ electoris an sit canonice facta. de ꝓsona eriã electi an sit idoneus J. e. venerabilẽ. alias fiorsymarer. m di gnũ ipse pumiretur. et. ꝓ motus. bdẽ repellũ J. e. ni mdiu J. e. de omnibꝰ talibꝰ debẽ ex officio suo inquirere cũ fitũ interfit ne pumatur. Tẽm et fi in alio casu ex offio fiio indeꝰ

sup let eni de facto ?. de excep. excepcionē in fi. et. c. pa. et quos, p bide ? tor in roni, pbidet enā fi nō opponatur. ff. de postu. quos, p bidet. et in alio casu. ff. de pe. b. ēs. l. ul. fm opinionē pla.

Latina in plaro requiritur nō statuta solū sed ex ge fie sollicitus et ēc prudēs m tpali. ex vix. di. pen. ? fi scia exigatur in epo. habet. xxii. di. qui epo. et. xxx viii. di. que ipis. ex. e. oires pfalleces. ini cū uemēs fera tolerantur m ipo ut hi dicat. er ar. ad ff. ff. de edil. edic. fac

Nonnulli nōb q. wigorēcia destituta pastore poē et quentus eiusdē mgrm (archid. eboracē. in epm ele gerūt cuius oīrmationē usq; m aduentus ipius qui absens eligebatur et insuus distulisti qui tandē spōranea tibi et secreta cōsessione mōstrauit q oscia eius aliquātūsp ex natatibo esset lesa. et ?. cuius electionē capīn petit p fe. ap. oīrmari pnrato nobis electionis tereru subsēp cōmbo eligēdū robor atq. qu dā aūt suffraganeo. tuo. asseruerī eū fuisse filiū cuiusdā militis ? ab eo ex quadā mgenua et nō ouigarta fuisse pū. ide q mgr adiecit q nūquā pater eius babat erat uxor ē fm matris eius ? gāmitans floreē pripuet quasi fur tum et ? quāus aure canon la teran. oci. ab alex. ? n. ecluus nō legitime genitos adeo pse quatur q electionē ? tali m nuit nulla esse nobis eñ p eum adempta ? nō fuit dispensandi facultas cū ea nō fuerit pbitentis intentio qu fuccessoribus suis nullū potuerīt hac p se piuchēsi grīa ē pari post eū imo eadē ptāte functuris. cū nō bat ear impiū par m parez et ?. multa eni in hoc casu dispensatione induce videbātur fraz. scia. moū honestas vite Ytus. ? fama psone. multipliciter a quibuscūq enā ex fratri

bus nris qui eū in scolis ogno uerāt, ap. probāre. facie dāt enā ? ad ici nō mochcū. ? oof capli wigor. electio petito ppli affensiue pīnipis vo. ni tui suffraganeo. ? suffragia a bullis de uotio cōtinentis qui sponte ac bullitter filii malunt obtenire aut ē ? lesa oscia tbronii esse dere pastor ale. Mabito ergo sup hoc diligenti tractatu intelligēres wigor. capīn eādem mgrm nō bullitter postulasse si improuide poti? elegisse. cū ad obtinēdū dispēsacōis bullā, pcedendū fuisset non p electionē imbibitā ? ? postulacōnē pmissam electōnē ipaz ? dicti canons aūdē cassata denūciamus irritā et inamparēcēs nō modicū wigorēcia. q. eis nec pena ? mīsigmus vs expīssa in canone sup cō. nec pbaē cogimus ignorātā quā allegāt. et quāus post cassacōne bmoi nō bis fuerit suppli cati ut dignaremur eū eo mericoz. dicer dispensare supplicationē bmoi que noīe capituli nō fieb at cū nō ad postulādā dispensationē ? ? xrendā oīrmationē ipius fuerīm incitēstmari ad mane quequd sup o. dmacōne ipius epatus an suscepticōne ? ? raz. n ? raz. fuerit acceptati. q. ? wig. capīnulū eūdem mgrm ? per progatiuam

bus nris qui eū in scolis ogno uerāt, ap. probāre. facie dāt enā ? ad ici nō mochcū. ? oof capli wigor. electio petito ppli affensiue pīnipis vo. ni tui suffraganeo. ? suffragia a bullis de uotio cōtinentis qui sponte ac bullitter filii malunt obtenire aut ē ? lesa oscia tbronii esse dere pastor ale. Mabito ergo sup hoc diligenti tractatu intelligēres wigor. capīn eādem mgrm nō bullitter postulasse si improuide poti? elegisse. cū ad obtinēdū dispēsacōis bullā, pcedendū fuisset non p electionē imbibitā ? ? postulacōnē pmissam electōnē ipaz ? dicti canons aūdē cassata denūciamus irritā et inamparēcēs nō modicū wigorēcia. q. eis nec pena ? mīsigmus vs expīssa in canone sup cō. nec pbaē cogimus ignorātā quā allegāt. et quāus post cassacōne bmoi nō bis fuerit suppli cati ut dignaremur eū eo mericoz. dicer dispensare supplicationē bmoi que noīe capituli nō fieb at cū nō ad postulādā dispensationē ? ? xrendā oīrmationē ipius fuerīm incitēstmari ad mane quequd sup o. dmacōne ipius epatus an suscepticōne ? ? raz. n ? raz. fuerit acceptati. q. ? wig. capīnulū eūdem mgrm ? per progatiuam

Ludens q illud vbum non datur et ? tās male admīnistrādi. ex. q. i. re laco. ar. c. ? te inof. testa. ? qn. et ? n. ecēia vīa. adsi. et licet platus. pouatos dicatur. ? ? q. i. ? q. ul. ? de vona. fraternitates. ? n vna re ? si sūetudo ē ? de vona. cēcrēi. et. ff. de vona. filiusfamilias. si dentā s ofuendine loci et quātitate vni ut m. c. p. de cō. cetrum. et. ff. qōvi aut dam. l. pbibere. ? non tamē.

Nonne vistuli fi. et merito. q. nec eius electionē oīrmat? potest tm si pmo ipe cōsenpuret electōni fuc ? ? ex. pe. cū mer ? de tēpl. licet. et. q. de tēpor. examinari ? e. m. dil.

Decreto. decreūi debz omnere rora ferie et formā electōnis noīa eligēntū. ? ? ?

queritur si ꝓ de posito canonici dig̃ste aliũ ante quã recipiãt ilas
ipse quito reliquitur ꝓpositus ar. ad bk. p nrsumto. vnn. qui c. ul-
. c. de man. pb. l. vna. ff. de ꝑdon. inter extra. ar. o ta. vn. q. l. eos. ff.
de tutor. l. ter. de renũ. ex tralumsla. ar. c. de nup. neg.

a Profectante fic pti ꝗ metropolitanus nõ pt cũ legitimo dis
p ear ec ej illã sibi p cepit pitaan. ar. o ta. ꝑ. de eo. vtin. cũ de ma. b.
Quid ergo ad ꝓtera
alios, di. ij. de se capitulis
ubi est matre pa. ar. pos
tũc ꝓhibuit, p aurator. et
ille dicerer capli, p aur. et
m. ꝓhuisão tale nõ requi
rũt sũ gulã de capto. ij
tin illi qui fũt maior pa
alias ꝓ cũ mitetur falsũ si
singulos non iabi pono.
remur alijs ignorantibus
. ff. de bijs q. fi. a. p. sine cõ
sen. ca. quãto. ex ilte. p aus
tore habebat expensas
de capto. ij mo. de bonis
ꝑ aus in negocio electi
oms ut bic. c. ff. eut pre
rerũ. fi aiũt esse negocia
capitulũ tũc de bonis ca
pitulũ fierũt expense. ff. de
. pur. cũ p. ca. et ex ff. seq
rerũ mo in cemũs ut quil
. p aurator a clusarũ fiũm
cũ ifte esse de capitulo. sed
si fũtis ante ei ꝓtuo requi
rũt. sensus oim m cõsti
tuẽ do. p aurator. ff. fiũs
et ni fi maior pa capitulũ
oferente. ta de bijs q. fi. a.
p. si. sen. ca. quãto. ex. ff.
q. cuiũ q. vmũ. nulli ubi
de q. nulli p mittũr ex
p rin nomẽ vmũ fiũm a
mũ quẑ maior pa eger
ne cũ tue pres ad sentiũ
vel ipsius. ff. due.

c Epistolica. de quo bas
bes. xx. tij. di. mariti. et
. c. clerici. et. c. de ordinãdis
fiũmus.

d Recusatus. p hoc vi
detur q. crimẽ in modum
excepcõis, p bantum in
vno iudico puidetur im
alio ar. s. c. ꝑ sup. eo. de. ij.
. q. 1. p. bib entur. licet qui
crimen in modũ excepcõis
cõmisi, pb ani nõ infamet
. ff. de orb. sog. cũ p illeas. in si. ff. q. mutat. eius opinionẽ. vnn. hyne illi
ed admittũr ea lo. ff. de deur. eos. et. C. de adul. et sibi dimẽ. ma ꝑ re
o. crimẽ alibi ꝓpellũr nebis a ꝓbiomo. fi malo iudico esse re
pulsũ. p bato en crimẽ in modũ. excepcõis de quo gratũ a ꝓ eis
us opio. ff. de bell. ꝓ sumũ. si adbuc. pb ddũ. et ipm morbo epis
lenico lab oare. q. nõ est ab ut illa sic fuisse repulsũ si illã allegati
ons. fi. de bo. e. ffaret nõ deberet amplius dig̃. ar. o. de ꝓbũ. gra
tũ. ubi cassatur electio. illius fes ꝓstulat. ecdo facta q̃ ꝓmo cassata
fuit. p ut ver vicũ ꝓfone. ar. s. c. fiũ. eo.

e Aliam. dic fiũmtur ar. q. nõ ob. et ele. ccia. q̃ dnũ reputũr idone
us m cadẽ. ff. pone. q. maior pa. capli. es famos. dig̃. ar. ala ccia. et
minor de ecia. fiũa quẑ illi ꝓpulae. m hac qõne dixit lau. q. fi due
pres capli. eligũt de aliena ecia tẽ re electo. q. due pres vice nõ
ius. ꝓ. ff. ubi ꝓ. s. c. here. re cutanda. ar. s. c. fcripti. et m apos. ubi
ꝓstulatio facta a bado. ꝓbo ꝓ ferur electionis facte a minori parte
. q. fi due pres capitulũ nõ fiũt m ecia nõ vidi. capliũ elle. ff. de bo.
ab eo. fa. l. in. ar. ff. q. cuiusq; vmũ. plane. si fi nõ essent due pres lig
esse maior pa. e eligũt de aliena ecia nõ valet electo si minor pars
eligat de sua ecia. er sic intelligũt illa iura. lex. di. obiũt. e. c. nullus in
iuris. c. lxxx. v. di. si. fiorenũm. vm. et. 1o. dixerũt. q. fi pualec electio
de ꝓria ecia a minori pte fcã et a buobo. ar. ꝑ de eo. ꝓ. ff. et. e. lxiij.
di. liti. et. C. de ep. et cle. in ecia. ar. s. c. de ele. ꝓ. c. ul. e. vn. q. n. dem
q. et. q. dicit. dic. fi alloga. ad. si deo. bic ob mutũ electio de aliena ec
clesia. q. minor pa. nulli eligẽ. fi. ob stat. s. f. m causis. e. illud. ꝓtet
. ꝓ. ff. formã mandãtũ. ubi pualet. et ꝓstulata. de aliena ecia electi
on. de. ꝓna. ta. dicit. e. mediũs. ut. ut. undi vidi. q. electio facta ama

merito. ꝓ ipius. ut. ex. ff. ꝓstulandũ. ꝓstulatione. q. apud fe
ap. ꝓtare. p. curet. Ele. tanu
en. ar. ꝓ o. et. p. la. cũ. n. et. bono
men. ꝓ sio.

Dm. mter. canonicos sa
on. fiũ. electione. pontificis. q̃
sio. ꝓ. reverur. ad se. ap. s. sub
d. ꝓ. ad. saon. et. ꝑ. ꝓ. curator capi
tuli accesserũt. et. ꝑ. ꝓ. ofuit. au
tẽ. ꝓ. curator. ꝑ. deus. q̃ sing̃uli
requisiti. ꝓ. sii. sensũ. in. alteri
ꝓ. fiũ. ꝓ. excepto. ꝑ. dicto. subdi
. cũ. eo. ꝓ. ffuns. tractari. fi
ar. dicũ. ar. ꝓ. fiũ. ꝓ. ipsius. di
cũ. ad. fiũ. ꝓ. fiũ. nõ. in. nõ. in. nõ. iuy
fuit. a. ꝑ. fam. o. obuatũ. ad. sere
te. ꝓ. m. nor. ꝓ. epilepticũ. labo
rare. p. quo. alia. vice. ꝓ. aqua. in
abilis. fuerat. recusatus. nec. ad
aliã. eccãm. debere. fieri. trãsiũ
do. nec. ꝓ. reprehur. id. concus. m. ec
clesia. saon. et. ꝑ. ꝓ. ff. ar. ꝓ. ꝓ. ꝓ

a Volente. ut voluitas impleatur necesse est. q. ubi est opus facere voluitas nō sufficit. ?. de eo q̄ mit. m̄ pol. ca. rei ser. ostitutis. e. ?.

Quibiga. nup. nota o scias eligendū examinādas fie. o sciasq̄ ordīi. o scias. accusaturis. ii. q. vi. ?. si qui sit.

b Destīn. nunc. qui ita mandauit ipa. q. si altera pētū nolle. q. ipi iudices causam termīarent cum instructā remiterent ad ipm alias nō fuisset eis licētia recusare. colligitur q. ut numerus ppetuus esset. aliectam ?. de ap. cō stituta. nō omi pferenda est dignetas mīsi cā mūs est par vel modicū excedit. ff. de pact. maior. em. ?. e. ecclia vta. vbi numerus nō pfuit ?. de test. in mia. et. e. ?. dicemus. m illa. de. ecclia vta.

c Dignetate. ecce in quibus dīs sit dignitas. vnū. ff. de ?. Tpe. q. ante. di. c. ordinati fuerint. vel instituti. ecclia ?. de ma. et ob. g. Patrate. et fie. ?. ecclia nō omittēdū cū sufficientem instructā. et ideo male fecerūt. q. cū mīs. structā remittēt de. ucrūt. et. de ap. ne cās. ?. de ap. ?. hinc. c. de rela. ?. i. e. ij.

d Scire. fie. s. e. ?. fig. mīsi. ecclīa. cedēdū. p. cedi

e Pro. tur. tū. ?. ōtuma. et m. q. ap. ?. de ap. fepe. e. c. ?. ?. ap. ?. iub. ?. illis. ?. ?. nō fuit. q. appōmīs.

f Tpe. sta. tria. p. cipue requīruntur in epo. s. e. cū m. electis. et nota. q. in bīnoi electōnē tpis electōis spectatur an fuīt. ?. ?. ?

vel possi supleri maxime si vocati no fuissent.
a Exceptione.7. de ap. an sit referendu. ar. c. ⁊ statutis. ar. 7. de iusiur.
b Quia fructus ff. de minor. autellis. ar. vij. q. iij. Frater ff. ff. vij. q. ij. de
b Licetā vn puādi fuit prare eligēdi illa vice ⁊ de traila. ⁊ vtrq;
quātō quē pressigari oral ad. ar. bicēpo ure fuerūt puan prare
eligendi. vn tenuit electo ⁊ ostica facta. sibi dicit ⁊ sup ēdimus.
c Confirmaret. ar. si ecā magunt. tali mō non receptis iuē lega
tus de ut ag inquirē et
cām suā tractā ad ses. ap.
ff. ff. ff.
d Receptis. et ita q;ōq;
pbatur vel examinatur
q; ōnēdi ff. ar. xxiij.
q. iij. pōdendā. ff. ff. ff. ar. ij.
q. eo; q; ita accusantur
q; m. ab q; manifestum
fit eus in mrepratio no
ēd. ⁊ eligēdā. ff. ff. ff. ar. ij.
inspici. ⁊ ⁊ Quāmis. ff. ff.
tam in dubrauā et quin
recipiat quātā fellicitā
nubiāconē. ff. ff. ff. ar. ij.
bello. circa medū. ff. ff.
mis. et ita pōn. ⁊ capitular
i. nelle ad causā. ff. ff. ff.
ria necessitate. vel q. ex
fiq; abidanti aliquid, pe
bātur. ff. ff. ff. ar. ij.
mis. ⁊ ⁊ Quāmis. ⁊ ⁊ ⁊
pōn. q. ij. tranfuit nō pō
mir esse nō notorū. ⁊ de
traila. quāto. vel forsan
q; sibi nō esse notorū.
e Cessauit. id. ff. ff. ff. ar. ij.
d. ⁊ ⁊ ⁊

es magis deliquerint ꝗ si incignũ sci illegitime natus scienter eligerẽt
es plus ꝗ si ipo facto deliquisse ꝗ ebo e plus est ordinẽ legẽ vnã ꝗ
mortua ut in mtꝰ-et sic penes illos in ꝗmãsse ins eligẽdi ꝗ ms essent
nio pauciorum. s. de postul. gratiã. et appellacõm nõ pnt opponẽ cã
ipi o ora appella cõne deliquerint et o tumaces fuerint. et ita ex tribu
causis ꝑdictis se fecerint indignos si ex vna peque amserint prãs
eligendi recipiendo illis sine licentia ꝑ alias ꝗ nõ recepissent illũ
adueersarj a ẽpi ex tribu cau
sis ꝑdictis se usqꝫ adeo reddi
derint indignos ꝗ cõtra cã nõ
debebãt audiri. vnde ꝗ de ipo
facẽ ꝗ fuẽat nõ poterat impedi
ri p eos qm eã ẽ electores
euisdẽ pariter deliquissent ut
se reddidissent indignos qõ
ad nos deuoluta fuisse hac vi
ce ordinaõ ecẽie magunt. q̃
re dẽm a ẽpm sine iuris inuria
pauissemus eidẽ ecẽie pſ
cere in pastore. ꝗ sup hns wro
habitu diligenti tractatu cas
tationẽ pstulacõms facte de
warma. ẽpo nata; habuimus
electione a ẽpi confirmãtes.

Ode clericis scẽ agatha.

Querelã quã. q. tic. sci vi
talis pstr card. picono
mum eccie vre cuius idem car
dmalis ẽ gubnator ora. p ꝑ
bitertũ eccie sancti saluatoris
sup eccia ipa. ꝗ sup. ꝗ. ipi p
nõ nos in minori officio ostitu
tis audiencã omisit. Perebat
igtur iconomus ꝗanti. p. ab
eccia sci saluatoris quã m pu-
tẽ. hic aliẽ nõ ueꝫ. qd pt cũm dicit simul oẽs eidẽ ꝑãs eligẽdi
deuoluitur ad papã. q. hic nõ est alius ſupior. ẽ m hns qui hnt ſu
periores ꝗ iardo as vel a ẽpo of trãsferur ꝗ ad. pximũ ſupiorẽ. ꝗ
ne p defectu. hoc ideo dicit. q. qui male eligunt nõ puniũtur nſi
semel in ꝗ. e. ti. audiris.

Querelã omisse. ar. ad quẽstionẽ ꝑticulẽ. ꝗ sille a quo appella
tur efficitur eiusdẽ iuris dictõis cuius est ad quẽ appellatur q
ſiolum? pt de cã cognos
cẽ. ff. de iuꝰ. fin quo ro
me. ar. ora. ff. de iudi. in
dicii. e. l. multũ. ti hons
ſtius est q cause; ꝗ de qe
imo videtur q teneatur
causam illã delegare. ff. de
iurisdic. o. iud. p. ꝑo.

dicũ vre eccie ac miuriã cardꝰ.
pdẽ o occupa ꝗ ẽpi ſup ſerat remo
uel cui ipa eccia pineat ad ſcẽ
agatheꝫ ecciam pleno iure pe
tes pensionẽ. xvi. den. papien.
debitã eccie scẽ agatheꝫ et p
ea dem eccia m termis sibi re
ſtiui de nouo ſubtractã. p dicũ
vero. p. ꝗ debat. q ipe nullam
miuriã irrogauerat cardꝰ nec
in p iudicũ eccie vre recepiat
dẽm ecciam cũ tec ad illã mul
lo iure pineat nec aliquã ſibi
reddẽ pensionẽ debebat ꝗ ipe
p electionẽ ꝗpti ad quẽ de ant
iqua ſuetudine pineat cardꝰ
scẽ ſuſanne cui eadẽ eccia tam
quã capella ſuo titul. in ſpũalib
bus ẽ ſubiecta canonice fuerat
institutus. et ꝗ. nõ igitur rõnõ
bus utruſq; ꝑtis audiitis dis
cũ. p. ab impetrõne iconomi
vri ſup electõne ac instõne de
se fcã eccia sci saluatoris ab
ſolutionis et ſup hns ꝑtaro ico
nomo silentiũ duximus impo
nẽdũ cũ nõ ostiterit q̃ pop.
lus in quali possessione pitrãdi
e Pers. et ita parte q
due actiones simul ꝗ po
nit pt in eodẽ libello ff.
de capel. mo. dicũs. et ff.
de ꝗ pol. cũ eccia. et. e. fe.
ff. fam. hꝰ. ꝗ heredes.
ꝗ de pluribus. ff. de acti
emp. et ven. nõ est nouũ
et. l. sequẽs. ff. vtiꝰ. ꝗ ico
nomus nõ fuiſſ. audiens
dus. q. videbatur otari
usꝫ ſita peticõe. petebat
eni illũ. p. remouẽri ab ec
clesia ab eodẽ petitis pẽ
sionẽ sibi ritũ. ista duo
otaria videtur ꝗ remo
uẽatur et q pensionẽ sol
uat. si eni odẽnaretur ut
remouerẽtur de eccia ẽli
ter odẽnnaretur ad pen
sionẽ ꝑstandãte. eni cõ
dẽnaretur qui nõ est ꝑta
tus vri sinia illa nõ ꝑiudi
cat eccie si. ad ꝗ. ꝗ iconomus nõ
audiatur. ff. de ap. ſolutiõ
dim. e. xxiij. q. vij. ꝗ ay
tes. lxxiij. di. gesta. C. de
mum. pa. ꝑesso tua li.
o. ff. de iuꝰ. examinata. ho
co q illa nõ obstãt. hẽni
ꝗ ꝗ ꝗ

a Cuius pronatus. ſi nõne petierint et poſſeſſioni deducta fuit in in
dicio quare ergo nõ ſit o demnaꝰ ſup iure pronatus. ita viti in ꝰ
bis illis ubi rniſu fuit. cũ ber capella a illa nullo iure pmeat. r. ẽ
fiſ. ꝛ ei poſ ei ecꝛia. ex. e ſequin. e. ex diſcuſ. ſi pocedo. c. g. po
polus nõ fuit m indicio et ea que fuit mter ꝓſbrũ facta et cardinalẽ
ꝓſbrũ ratiꝰ nõ pindicat ꝓſo. quare ꝛ mter alios. ꝛ ẽ. de fide. mſtru.
mter dilcos. ff. de re iuꝰ. ſepe. e. ꝛ. de iuꝰ. cũ ſup ꝓtoſita. ex. c. pe
et ſi notabile q d hic dicitur ut ſi electus impu
gnetur g ſir electus a nõ
bno ſufficit e, pbare q
eligẽs erat in qua ſi poſ
ſet in eligendi licet ali
ter obtineat poſt modũ
in petitorio ꝛ. de iure pro.
c. ſi fuerãdo. de. c. ũ. ꝓter
diſcordias. vñ mſtinuꝰ
ad repũtacõnẽ populi
nõ pdet ecclam. ſi ſi alter
ꝛ ecꝛia eum et poſtea
ſin patronatus debẽ ab
ai ꝛrũ pitari ut p ſi ſit
in qua ſi poſſeſſione uniq
ſui ſit pronatus. ſi. de iuꝰ
pa. ſi vero. de. c. ũ. ꝓter
diſcordias.

b Ecꝛa ſi. de ren. pueit.
ꝛ ra. ſi illud in petitorio
hoc m poſſeſſorio.

c Cũ ſtatũ. de iure q. cõ
tucto fuit pendente de
bre ſolite penſionẽ. ę vi.
q. iiij. volumus. et. ſi ut
li. pen. quaſip totũ. e. G.
locatis ſi quis ꝛ ꝛ ꝛ. de
ar. ꝛra. de agri. e. cen
litibꝰ. li. ſi. ubi ꝛ ꝛ ę cum
lite pendẽte colonus ne
gat vno penſionẽ mſi
diuitius ei fo luiſſe. ſi ibi
dis agebat. ꝓtitorio et
nõ poſſeſſorio. vel ibi ino
lebat colonꝰ reſtituꝰ pẽ
ſiones. q. dicebat q ille
nõ ꝛ ꝛ ꝛ

eligendi pædā-ſ.e.bone-e ita intellexit-t.e.ch bi concdat ſre e dicebat-t.e.q electio deami e electō pcentoris reputabātur.p vna electione.q. simul facte eiū fuerūt ut dicebat-ſ. hoc ē falſū imo diūſis epis facte fuerūt in.p. in integra fm.q. tē in casu-e electō decanō appellatur.p.ma electio pcentoris fuit facta in.mmmo fa cēdāte.ut ita respōdi illaq.e.q.d. ipſo post.p.mā.a post ſectāq.q.d.p.ma respōdi ſi tūs q.mmmo facēdā.-q.e alia etiā nulla fuit.q.d nullū eſt nec p.mū nec ſecūdū dicipēt.q.e.q. poſt pri mā de tecano q.m.v.e.t.a.e.p.ma fuit admiſſum.illos ſi nō ad ſectam fcā; pcentore.q.p.vicit ad celebridā ſcdā; ſi respōdeū fuit q.q.d.q.e.q. vicit tertia.q.o.currebat.e.vere tertia respōdū ita; quæ caſtate fuerūt.e.ſic poſt mulleūs ponor videtur.-

a Admittēdo-a.-cōtra.-t.e.of.-d.-cū ſup.abbatia.-ibi index.qui puta ut eraſ in ſiſdictione non potuit poſtea aſſociari ad iudicādū.-alia rō ē.m iudicēdo.ubi enim nō pt.v.mus.pcedē.cū alio qui iuriſdictionē nō.h.-nec pt.is.qui.h.iuriſdictionē.et.bae iuriſdictōnē vel ei ſibi aſſociare.-q.ia ex to deliqſſe.index.-a.ſi ſy faceret.a.non ſuo iudice vicerent.facētī.-e.idēq.-quēcūq.ſimul faciūt nō tenet.e.ſi.tendo.p.oſequēſ.e.nō poſſe.pcedē.ſolum.e.ita.ille.qui.b.dat.imiſſi dictionē.p.ille.illā.ut.dicēdā.dē.-cū ſup.m.ſtigendo ſecus eſt.quia.h.illi.q.pnt.eligē.admittāt.illos.qui puari.cnit.p.culpā.ſu am.nō.p.ſtipiūs.ut.eligēdi.-q.pnt.renūciare.iuri ſuo.-nec.illi.ſuē.puari.p.penio.-ſ.vna.vice.em.-vn pnt.qē.illis.ſi.volūt.ſed m.iudicēdo.nō.eſt.ita.-

b Ēr.inquiſitionē.-epiſcopatus.-cū agitur de ſtatu.eccie.recipuitur.-eſtes.tam.o.tra.plati.q.-cōtra.omes.te.eccia.ſ.-.te accuſa.-qualiter.e.qui.-.e.liter.nō.oreſtata.-ſi.o.ma.cā.ſe.abſentāt.ſ.-ut.ſi.nō.-or.-qm.frequenter.-ſ.ſuē.e.alii.ſi.cōſpiratores.o.ra.illi.ora.qué.o.ſpiraueriē.admittēdi.nō.ſuit.-ſ.ſup.ſtatu.eccie.admittēdū.ſ.-.te.re.inſt.-.cū.ſ.-.e.a.-

c Amicos.-ſecus.ſi.inimici.fuiſſent.ſ.-ſi.fimo.-.ſic.

d Collo.quiū.-ſi.ſufficeret.ad.ipſum.remocōnē.-.el.-.ſi.-.multi.-.e.dēſidēnādo.ep.atus.-.eſt.aufer.-.ēdū.-.vin.-.q.-.in.ſcripturis.-.cere.debuit.-.i.-q.-.vi.-.ſic.-.q.-.qui.-.e.-.

e Sollicitaſſe.-et.hoc.i.dē.nō.-.de.epiſc.-.e.cle.-.ſi.quēq.-.et.hoc.ipo.ſiſ.pectus.-.et.ſe.in.gerit.-.ff.-.de.-.pau.-.q.o.ma.-.e.p.ces.b.mo.i.mportune.-.m.cū.-.e.videntur.ſimoniā.-.i.-.q.i.ſuit.nō.nulli.-.e.-.o.dm.acōnes.-.

f Ēt.cognūt.-.ē.-.tālis.reo.gmino.ſuo.-.eſſio.-.ſi.fuerē.extra.ius.-.ſūi.-.ſi.tcat.o.ſtuenti.maxime.ſi.publice.fat.-.ar.-.de.exceſ.pla.-.ff.ſit.grauē.-.e.ar.-.xxi.-.q.-.v.hoc.vido.-.ē.reo.gmino.debūt.ſ.ſcrip.o.nē.inter.ut.pit.-.e.de.ſ.ſcrip.-.xxx.-.an.-.o.nō.ſtimē.-.ē.ſi.ē.q.ō.debitori.-.e.-.m.alio.caſu.-.in.-.q.-.e.-.ē.ſi.ſi.debūtū.ſcptū.ſit.-.g.-.lapidabat.eni.-.ar.-.q.ſit.nō.ſiū.noie.-.ita.ne.alieno.noie.ſi.fact.debuit.-.ſi.-.ot.ſtōes.-.xxiii.-.di.-.in.noie.dni.-.e.-.t.de.ap.-.quia.frōte.-.e.-.ē.causē.ſpitales.in.eccia.ſuē.tractādē.-.ſi.-.q.-.h.-.pcepūt.-.e.-.xxiii.-.q.-.viii.-.o.ernor.-.ē.-.ſi.ſi.ſtoio.-.ē.-.

mandato nō.ſecūſtis.ſup.ſtatu.ep.atus.-.e.ep.i.o.ſoſan.-.ſpiſcaciter.intelleximus.-.q.-.maſcaron.cancellarius.-.turatus.aſſeruit.ſe.ſcuſſe.-.p.certo.-.ſ.-.olim.o.ſoſan.-.ſpm.-.et.amicos.ſipuāñ.ſuā.electōnē.habuiſſe.-.colloquiū.-.cū.qubuſcdā.-.canonicis.nominatim.expſſis.-.eoſq.ſollicitaſſe.-.p.ibo.ut.ipm.eligerent.m.ēpm.ſeq.-.vicīſſe.-.pariter.et.audiſſe.-.qū.ſi.pl.cuīs.-.epus.-.recognouit.in.quoūdā.canonico.-.p.ūnā.ſe.canonicis.illis.qua.adiſſati.fuerāt.ſue.p.me.electiom.inuaſſe.-.credēs.-.p.certo.-.p.iuramentū.illud.illicitū.ſuerit.-.a.ſtiū.ut.idē.-.ſ.-.eligēturē.-.p.acto.-.q.-.ip.emet.-.poſt.electionē.ipi.-.caſſatā.-.dmū.-.epalem.eius.-.noie.-.detinēbat.-.recipiens.-.quoſdā.-.redditus.-.et.-.pueſtus.-.quos.-.de.ipius.-.oſcia.-.et.-.cōſenſu.-.in.-.eiuſdē.-.nego.-.cijs.-.expōdebat.

C Cū igitur tale ſacēnpnt.-.eligēdo.-.ſic.-.ipe.-.iuramento.-.firmauit.-.eccia.-.ſtici.-.ſi.-.ſtiū.-.ſ.-.ſi.-.indigniū.-.q.-.ſi.-.ſi.-.ſi

electi omi-s-e-cum terra-imo ius eligendi non cadit in latell in colle
giata ecā a eiā ē ēsp̄ pronus ē-e-sacrosancta-nō obstāte aliq̄ con
trario dim-ē-e-mallanā. ē electio fā p̄ sitam debz p̄ono ut sui p̄ste
ass̄ensum-s-e-cū terra-e-cū inter-vnū fas-ē-ē-ti-sacrosanta-
a ¶ Abusiue-i-ora uis ex mala o sluetudine.
b ¶ Sine periculo-e-sic p̄ se p̄ periculū-et ea ī m vocādo fiue ī m
mota aliq ad electionē, p̄cedere debēt eis nō vocatis-s-e-cū inter
ar-ē-te sen-ex-facro-
c ¶ Requiritur-ar. ora-
s-e-bone-ē-ti cōstarē
debz-ē-
d ¶ Noluerint-ī noluerint alienos fe fecisse vis
tentur-s-e-ei nō olimi-
ē-e-ecēia nō-
e ¶ Vocatos-p̄ sumitur quas nō vocatus mīs hoc
p̄ deuz ut hic p̄ti-e-im-
q-v-quiqui-ī terri di-
ēpōsuisti-ar-cōtra-s-e-
bone-ē-sita ē-q-nūcio
crediturr an aliqs fit vo-
catus-ē-ē-ere-nō qui fuis
tu-vel cu magis-C illud-
ē-ē-ap-cū pati-bico-q
ē quis negat se fuisse vo
cati adiūtare nō debēt-ge
batio ut hic minuitur-ē-
e-p̄b-q-nō ora-ē-ē di-
ctum ē-s-a-bone-
f Cōsentire-sic p̄t q
electio quen-ō vale per
rati habitione p̄ ofirmar
ro-v-ti-q-nō ēquid-ē
ē-ē-bris ē-h-a p̄-lme cō
sen-ea-cum nos-ē-e-cū in
apostolica-ē-e-ona-pa
ticalis-ē-ē-ē ure-pro
cura-ē-ē-e ēsāe-o-ligi
sed ora-ē-e-audinis-ē-ē
ē ure pa-illī-ē-e-vri-q
ne-ē-pōs-v-q-ē ab medio
-ff-ē-reg-inf-q-ē ab mi
cio-ē-nōne-ab-ē-ms co
gi debē-ma-ē-ē electio
nē cū m ēnego-cū ecēie
ualiter gesti sit-ff-ē-ne
goē-ē-pomponius-ē-
abseniens id facē tuere
tur-ff-ē-ritu mīs-ē-filius
ē die-ē-mutia fcā ē ab
sentis-ē-illā nō tenētur re
mīsi fuis-ē-fassīta cōs-ora
sīn-ē-ē-ēs-ē-illīc-e-ē-ē-sīg
ora-ē-ē-ē

insti de susp. et. tu in si. si sic non erit susp ceis al as executiuus, aper mandatu ceri et populi. vii. q. j. c. fideo. Si ibi maior pstitur aus toritate hic fuit iste maior qui debuit imo ipse facet non debuit ego alios facet, pbibere oportuit. x. vi. q. i. nemo. et. c. in eo nomo. et. ff. si serui. vedi. alius. ff. de oci. mde. Frater a frē. dicit quidā. q. ñ pt in casu isto et ossi pena purgaria. q. nō remouetur ab eccia nec ppontur. cōtrariū dico. q. ñ reddat eccliam indemne, ipse rea non euadit pena? ex pacis. q. ñ euadit solūmō pena, ex cōicacōis sue. xi. q. iii. monemus. et. c. diacom. et. c. statuimus. et. ff. eius. dico p una pc. ñ. pt. ratur p dec. greg. ? de. sus lic. ñ quoriādā. ubi dicit qui obligat eccliam sui penius. ē ab admīnstra. cōe. ēpis alui et tpalui ipo iure et mtelligitur ita. c. illud. ñ quis. ff. rog. q. pr. ēsonē solūmō euadit pena? excōicacōis. et. q. ñ dic dicit disp ensacō fuit. et. gra. et. ñ mnuit illa. ia equamniter poteris pr. mire et ita fuit solūmō quedā tolerantia. buic āmiculis pstitur. q. ñ dicit. et. et. q. populi assensu. c. illud. q. ñ quis cōmitt. loquitur de mīcētia de re. q. ñ tolerat in officio suo ut ex lia ipius. c. pri. ad. ñ pstat bonū ar. ff. expos. fisi. m rem.

Sed ctis. ipm. sēnō erat in antiqua.

b Archadi. olim vbum istud nō erap.

c Conuensseni. nomi nando nō? eligendo.

d Maxime. ,pr. repo mitur. q. idē est. ctra ap. in antiqua nō erat hoc ad ibui. fic. ?. re. ec. nō alie. fi quis. ?. p. rog. ?. tē

q. ñ dicit in si. irritandas. ? tradicit. sre. fuisiori. ubi dicit electio. q. ?. c.

e Cassata. de facto. mēlligere et ri. nulla fuit. q. qd. nō est cassati nō pr. vbi istud quāni ad. pma electionē pontur impropriē. irrita quātū ad. scōam pontur. ,pria. ?. xv. vii. di. p. sēnā. q. erat nulla. ?. q. exceptōne fuit cassata. et. ?. tractatus. et fuit cō sensilient electōm. scē. e. ēpi. ma fuisse ut dicitur in ?. ul. notule.

f Capellani. a cantore et suis in electōne

g Prorupit. ē. gēdo. w. ardia conti. et. recēdēdo. a notacōne. R. fui. ?. diacom.

h Electio. ?. facta. ?. hic vitio. q. electō q. nulla est. ?. p. ipo impediat. scēas. ubi dicit electō quo fuit irrita. ipo iure. ?. q. utrūq; hic cassatur. vii. co. tradicit. ?. c. e. bone. et. ?. tr. ap. pstitutis. et. ?. c. gregato. in quibo. fe. cūda. tenet. q. pma fuit nulla ipo iure. ?. dicas. q. electio illa nō erat nulla ipo iure. mo. pot enī. tr. ab. aben. nec erat cuid. ēs ipa. m. ō res nere. ev. ba. ista. ?. irrita. ipo iure. nō tenētur. ,prie. vii. expone. irrita ipo iure. id est irrita. de iure. et. bre. expōitō. ,pbatur. ?. fic. ubi dic. ,ut. rig. electōnē. ?. uxim. ?. irritā. dā. et. fic. nulla. ?. ar. ?. et. ?. in eo de casu. ?. scē. c. ñ. ?. fidei. ,ut. ?. ,ut. ?. ñ. ?. immutur. hic. q. ?. ratio. ab. ?. ?. ?

tisfactionē. posset fuit de intencōe adiuari. et sic fundauit intencō
a[illegible]. Capitula de ef- [illegible]sto. et. e. n. di. i. uis ministra-
bil[illegible] Capitula de ef- [illegible] q. quasi esset de eligendo pte postulare.
Postulacio dicit bis [illegible] et ne alia eccia sic fr. et ministr. post institucio-
ne. et. ē ei capitulū sit excepte in illa pte omia mell. iuriur. cessa p
que pue mur ad illud et quecquid ipsi possent facē. ar. 2. de consti-
ne iuris. e. 3. Qm bac. et. ff. mandat. l. ul. n. fi. ar. ceria. s.
e. mnouit. in. 5. ff. de p-
cur. in mandato. et. C. de
tisfac. tisfacti oms. m fi-
es. ff. de min. o. illud. c. fi
tali. e. ff. de. ff. ad. pos-
ff. de iuriur. uiuiuiu. ciu-
. C. pcuiatur. 3. d. o. pima
bria. ueri. q. talis. p pas-
tuoria. ead. notat. fit. pñ
cipalis negocio. q. p. pos-
stulacōe. ventimus ad
electione. vel. ad eius ef-
fectū. s. de. fpo. et ratio. cū
tuari. a. filia. fili-
b. Integra. ergo. fi res
ess. mag. possent reuocare
re: ut hic arguitur ad m.
star. mādati. q. fr. e. mag.
reuocari. pe. mis. ti. man. q.
recte. cū. fil. mersit. mans
dat. arri. ff. de. odi. ob. cā.
da. li. pcīu. et. l. fi. pcumsu
am. et. l. de. i. m. pñ. et. m
ss. cet. ar. ff. p. socio. ve
rum. C. ul. et. m. de. p. fo.
ff. de. pos. l. i. C. pcnul. m
ss. ut. ui. vi. q. re. mag. ra
nō. posse. reuocari. talis
pcēs. mis. placere. ut. ric
pis. fic. fē. m. vendicōe. C.
de. ac. e. ob. fic. in. mnoci
gia. ut. iusq. talis. ceria
ctus. fcus. fit. ut. ibi. n. ex
quo. semel. ofensert. cō
tulerit. us. in. illos. e. illi
recperuit. e. ea. i. ut. nues
rūc. mutare. nō. pte. ff. de
of. iusdiu. cōm. C. p. pos
ro. e. ff. semel. placuit
amplius. disp. licē. nō. pt
. xxxii. q. v. hoc. endus. e
. vii. q. 1. dicer. fissim. e
g. e. c. ut. ner. canonicos.
. fius. fi. . pte. a. fi. fuit. d.
eo. cessio. fuit. m. natoris.
ris. fi. p. fecta. m. natōis. nō
fuo. catur. C. de. ma. fine.
C. de. tisfac. qualiter. e. C. de. reuo. nona. fi. m. a. cōnē. e. C. de. rena. que
ff. mō. pfecta. de. dixit. nōn. nō. auf. ra. e. qd. ibi. dci. ut. xvi. q. 1. nō
ent. e. remittendo. actōnes. suas. nō. e. amplius. regressus. a. de. as. ff.
de. edil. edic. l. querium. C. fi. vendicōe. et. omo. dati. ante. vsu. opletum
nō. reuocatur. 3. de. como. d.. vno. de. ff. e. m. comodato. C. fi. c. fis
n. ē. vsu. pr. p. ria. fa. et. reuocato. posse. fieri. ex. mutis. . q. ta. uero
rūq. fi. fit. facti. et. interfit. sl. qnq. reuocari. ins. illud. ab. eis. ci. mo
posset. eligē. qd. voluit. posta. vero. nō. in. cōtrariū. vidi. q. ētā. re
nō. mag. possint. reuocare. usq. ad. luis. contesta. q. usq. ad. lis. o. ff. de
fiu. reuocare. m. dati. p. aurtorui. ff. de. pcur. an. luis. e. ena. post. fi. fuit
pectus. fit. ff. e. et. p. off. luis. e. l. 1. te. fi. suis. ceis. e. l. que. omia. . fi. ē. ita
fuspci. vide. d. iatur. cū. esset. m. clamor. ibo. e. discordia. . vii. suspect. erit
q. nō. esset. fact. electionē. fr. pcur. ex. insinuacōe. . e. c. in. ita. e. c.
mandat. . iudicii. solutur. vt. ante. eo. qu. indicare. iussit. ff. de. iud.
iudicii. ff. de. arbi. sed. si. seruū. m. fi. ctra. p. bo. q. re. nō. integra. nō. pos
fuit. reuocare. ff. de. iudi. c. 1. e. ff. de. iur. o. iud. fi. conuenit. e. b. em. fi.
quia. q. dicemus. fana. pb. abdituer. posse. dici. q. talis. pcās. data. re.
uocari. non. possit. fue. res. fit. integra. fue. nō. e. bic. fuple. maxime.
q. nō. d. bic. puri. mandati. mo. cessio. iuris. fue. nonano. ut. dem. est
e. lo. bnic. opmom. cōsenet. vidi. e. ad. fi. op. time. facit. s. e. c. cm. q.
alii. dicūt. q. re. integra. pte. reuocare. ut. hic. mnatur. a. ōtamo. sensu
e. ar. optimū. q. nō. d. bu. are. talis. pcās. mā. cui. missa. dutur. ff. q.
cui. fue. vmissa. . Ite. cog. . C. . in. fi. . pima. o. opio. venor. e. ou. mentor. e.
Deficiā. s. licio. q. fi. ff. remissus. e. negligēs. ad. b. licios. ex-
qui ca res. nō. ess. integra. quia
in. tractatu. fa. pcesserit. electo-
res. capitulū. mimme. potuit. re-
uocē. electione. ipius. archiē.
decermuus. irritē. dā. Quocir
ca. Q. q. fi. sponā. ipius. epi. uti-
le. e. necessaria. in. uenentus. ad
regimē. eccie. tolosan. . e. ido-
neā. tam. scie. liarū. q. fue. ouſa-
cōms. explo. ad. terueiocē. p.
ficiā. de. tolosan. . p. o. . extrp.
dam. que. ibi. p. negligēcā. pstu-
lū. miserabiliter. e. dānabiliter.
bac. emus. pullulauit. trāsei. di
ad. eccia. tolosan. . pter. urge
rem. necessitatē. e. eorūdē. utilis
tatē. ei. licētā. tribuatis. Deg.

Qm. eccia. . epo. tolo-
sulerana. debet. canon
cos. e. obscquio. loqo. fuisse. tpe
destituta. vulterranus. epus. vo-
lens. mīstro. 12. defectū. in ea
dem. eccia. restaurare. canoni-
cos. quosdā. elegit. e. instituit.
in. eadē. quos. canonici. recipe
nolueruut. afferentes. q. talis
electio. fuerat. in. eo. p. fuo. dicū
atūptata. e. 3. q. fup. articu-
lo. pruionis. epi. m. quo. postu-
lauit. a. te. ut. canonicos. ab. mu
ria. quā. e. fup. eloē. canoicos.
vulterrani. eccie. inferut. pbite-
res. ab. impcōe. ipius. deos
tirp. 3. o. remouen. 3. de. b. . eccīam. . m. fi.
Tribuan. ex. hac. de. . bñ. colligit. q. ius. ac.
postulacois. m. fi. sc. acqrit. q. postulāns. ab. ea. recedē. nō. pte
nec. ab. eccie. p. publicatoē. seu. nō. 3. . publicato. ei. id. ē. ctio. pub
licata. postulacōe. ut. dix. 3. de. postu. c. ul. et. pe. fi. 3. ruū. pe. assigñ. q.
de. postu. bone. uiri. vidi. q. postulā. dons. pñ. recedē. a. postulacōe. ali.
q. fit. pte. a. fuspiori. fi. fi. nō. potuit. recedē. q. . pmitere. illi. bre.
epo. quem. illi. elegrē. m.
epm. ita. nō. potuit. ve-
re. ergo. pmissione. fuam.
. . . . . ceria. vulnera-
na. tpe. e. p. vitabat.
q. epis. postl. fuple. re.
gligēcā. canonicorū. fi. ali
as. eligē. nō. posset. de ce-
cet. p. nulla. . et. e. c. ei. ci
cis. m. fi. . bic. nō. pota-
tat. ratiner. fuplere. . q. nō
esse. nō. mag. pbidet. e
o. ec. p. ex. pte. fi. di. m.
cte. esse. ad. duc. nō. posf
ci. ip. e. fit. negligēs. fuis
vnde. prās. tribuat. tur
ad. fuspiori. nec. mo. ipo
tenant. purgar. 3. de. fu-
negli. pla. licet. e. nuoo
. c. fequē. . e. fi. ex. eo. qo
cit. longo. tpe.
b. Postulauit. e. vis. q.
bene. postulauit. q. solu
epis. p. dare. p. bdias. in
. xxi. di. in. nouo. e. . xv.
. q. vii. nullus. . ar. xxi. di
. Si. . quia. moises. et. pe
expto. nō. aaron. in. fum
mū. pōnēt. e. filios. u
in. mores. facerdotes. di
gie. ut. ibi. 3. e. vis. epis
fili. i. aut. ut. mōsi. . ch.
coll. iii. . ar. . . . 3. de. bn
fi. . a. p. . fi. . ofen. ce. m.
. c. pmis. . q. bmo. ecia.
fluca. ab. e. fact. e. sensu
capli. ut. ib. 3. e. ci. quod
est. in. ministerio. ci. bis
disp. on. at. . ceiti. di. dian
m. . p. ter. e. o. q. 1. ici.
fine. fi. ofuendo. est. q. a
nomci. eligēr. irrequlis
epo. pri. q. 3. e. ure. ad. fi
bdedum. eligēr. fic. et. alia
negocia. fimul. facē. bbe
ci. epis. fit. caput. capitu
nomci. mēbra. 3. . e. bna.
fi. a. pla. fi. . o. sen. ce. a. notat
. e. c. quādo. . e. q. simul. eli
gere. tb. e. ant. b. abes. 3. e

obtinere in primo nō obtinere, aper hoc in se so.s.e. querela. ß in
se bo articulo agebatur petitorio ut pti ex ipa ifa.

a Porro si ad est manifestū ei eudetna velabis duobo modis de
quibz tribo modis b de .j. de coba .c. de mulie .c.ul. e. ff. de leg. ß de
Interpretacōe. de gremio. ß si in illa traslacōe pētins nō fu-
Sm dilecti fuisset ex ipsius porrō eligere vel ele-
.e. in causis. quidinris sit sup hoc dēm est .s. e. .c. ut inter canonicos

Examinatis fm hāc
formā ad hoc nō tenebās-
tur. nec fuerit illa vota
redacta in scriptis.

d Ōn etare pt eni mior
index examinare te etate
an sit dignus vena etas
tis et te ere poterit sup
hoc principē. C. de bnā
ve. e impe. l. j. non enim
etate dispensare pt. C. e.
ul. in. ß in pontificū mdi-
care ipm nō pati defectū
ei mior. fuisset debuit cas
sare dectonē. s. e. diudi-
ß dispensare nō poterit
mis solus ipa. ß nūquid
epi pte dispensare cū a
liquo efluxio ?. xxv. an-
nos vel ut minor, pmo
meatur ad honores. vrīz
q nō. p. d qs habes. s.
.e. cū in cūctis. C. inferior
ra. ?. de eta. et qualit. ea
re ibi pcipit ipa q nullō
.pmoueatur msi fit etatis
legitime. a ?. e. ff. et s. ubi
pumur grauiter qui hoc
facit et sic bmo dispens-
fac ō illi. ß ibi enūr. dicit
quād q epi pte dispen
fare mearte. ar. ad hoc
?. de eta. e. ß pōtera et .c.
in decoum. credo q nō
pte dispensare in ß o tm
ocīuū ipe facto hoc faci
ant qhqe .e ff ß. q. cū il-
legitimo dispensare nō
pte ut .pmoueatur ad
honores. ?. de ff. ß. ß. ß. ro. c.
ul. et pmul. ubi ēt qr cū
illegitime natus solus ipa
dispensat q illi. ß ibi bea
tur ab honoribz tū in con
cilio picta ?. de ff. ß. ß. ro.
.c. ī qua en ī rōne epi nō
pte ptra illud ocīuū tris
pensare eadē rōne bco
q nō pte dispensare cōtra
pū. laterali. e. cū illi
ghale ?. e. ut bol. ubi pus
mūtur qui hoc facūt qß
ēt magis celebre ocīuū
in quo. ß ibi eur ne mino-
res ad dignitates. ?. p
moueatur. s. e. cū in cuns
ctis. m ?. C. inferiora. et
ideo stabimus illis cōcilis
et legitīo ß dictis. ex-
quo nō mueno ocessum
p canones q minores in
dices pte dare vel eam
etatis. ?. de no. o. nūca. m
telleximus. ubi eni ipa
canonica nō ordīcit les
gibo imo cōcordāt illis
ratio.

e Cerminos. ß hoc verū fuisse ß ī valuisse cōze electio. s. de ff. p. cū
dilecta. e. ff. mādat. ß. diligenter. cus debētur. vrīz. q. ī illis. e. bnī.
f Digmiores. quibo dig mor lo- di. metropolitano. e. ī. ī. ī

a ¶ Obligauit aliquid si se nõ obligassi pena essi in arbitrio iudicis cũ certa pena hic statuta nõ sit. ff. de iur. delib. l. i. §. de actu. fiuis cũ certa pena hic statuta nõ sit. ff. de iur. delib. l. i. §. de actu. fiuis per hiis. et. §. de ed. edel. de cautis. fic habes hic q aliquis obligat se sub pena bisiec fin. §. de falsa. c. ul. Si obligauit aliquis sub pena or. dinis vel anathematis. q. vn. quotiẽs cordis. et de eo. di. vi. sego berengarius. Sic et §. alia pena pecuniaria. xxiv. di. quãq. et. xx. v. q. vi. quecũq. et. §. de ar. cũ iudici. ar. cõtra. q sub pena bisiec nõ possit aliquos obligare. C. de res. p. § de. pol. §. de cor. num pinto. q. hodie vero certa pena statuta è cõtra illos quise opponitur cõtra electos fuerimpugnãt electõnẽ. §. c. cui. lim. o. cilio lugd. nõ. obrãi. ¶ Iudicauit. §. minquid obstabit. ahu. hic. pna volẽtio agẽ ota electõ. sic enim videmus circa crimina et populares actiones. §. de acusa. de bijs. §. habes. xxiv. q. iii. §. illic. ac. §. de. pur. nõ cogẽdis. q. qui ita. ff. de pla. act. l. in. nec eni. §. delicto vimus. homis se puns. est quẽ dẽ. §. fr. nau. cau. §. tal. l. ficer. vitis. ff. q illis. §. lie. qui puras fuerit. debẽ. pũdicari. n. q. v. habet. hoc. et. c. mẽn. §. de acusa. vermes. sic. et. m. cuido. a. cõsiby. ut res. mier. alios acta. §. de. §. ff. mi. fruimer. dilectos. ad. hoc. ocas. q. absoluo. n. §. ratio. actiõmb. pũdicat. omiõ. cui. absoluto. mi. §. in. vnico. casto. vnus. est. §. quis. §. iuã. mirãdi. §. sequitur. e. pbat. §. signosse. actuãcõne. ab alio. mi. hurtã. ff. de acusi. §. cui. C. i. Scius. cũ vult. de. de. collusione. potis. acusatoris. ff. de. pu. ari. l. iij. ff. de. iur. iur. l. ui. qui. §. m. popularibus.

c ¶ Decendũ. q hoc. pti. q. interlocutoria sentẽs. tia. tritãr. in rẽm. iudicatã. sic. et. diffinitiua. §. de. testãgmẽ. eueniẽt. nõ. rũ. quo. ad. hoc. testãr. in. rẽ. ita. iudicatã. q. iudex. posit. decẽm. dies. posse. reuocat. §. ac. ap. cũ. cessante. ff. de. re. iud. q. iudex. de. §. hoc. tur. sup. illa. §. tõne. cũ. cessante. §. de. ap.

Quom in iure. alias. dicunt. quidã. q. ut. §. hic. nõ. fuisse. expressum. §. de. mus. nõ. posse. eligẽ. di. vnũ. ex. vobis. vel. alius. de iure. in. vnũ. de. se. eligẽ. poterunt. ut. ar. vnj. q. i. m. §. pturus. §. ecce. mirere. me. §. ff. de. iuro. et. cuadat. ab. §. si. l. vbi. ab. §. ita. §. hoc. nõ. credo. quia. a. se. ipso. vult. deũs. et. hic. tur. electio. pter. fomã. §. promissi. ut. dicit. in. §.

c ¶ Cum. ore. §. §. de. fonte. §. ul. ubi. de. hoc. et. §. q. §. dico. op. time. p. hat. lex. ff. de. oratu. §. emp. et. ven. l. licet. et. l. §. in. emp. cõne. m. §. §. fi. vm. tũ. collata. est. pũs. nõ. possi. §. eligẽ. §. te. ut. pro. p. nãs. et. §. de. institũ. ad. nãm. et. §. de. tu. et. ex. d. a. l. proc. et. xxiv. q. i. §. dicũmus. quia. nemo. debẽ. oriri. a se. ipso. et. vn. q. i. in. §. pturus. §. dicũt. quidã. q. fũnasset. eligẽ. melior. et. ipse. §. §. melior. tũc. posse. eligẽ. §. §. in. mo. eueniẽs. et. m. hon. §. eligẽ. §. ficiẽ. ambitio. §. in. videretur. et. §. ro. repellendus. p. illud. capitulũ. m. §. pturus. §. potius. tũc. posse. reuiciũ. ra. deficeret obligauit nõ obstãte. q. sup. eratis. defectu. obiectũ. est. ota. illũ. cũ. id. è. canõnicus. huic. obiectionẽ. nõ. multũ. instrũent. et. sup. §. a. metropol. fuerit. iudicatũ. cuius. §. n. am. re. trãsnt. iudicatã. cũ. infra. decẽndũ. nõ. fuerit. puo. acõne. legitima. sup. pxa. l. de. epo. baioc.

Dom in iure. pritiuus. §. §. §

nõ cognouit. ff. tr qualitate elector, pnuciaitur.
a Quãuis. i. de qua. vel, ꝓne teneur. e. q. dicet. s. nõ tam, ꝓter studia eligentiũ. ff. i. ro. ꝓter studiũ eligentiũ ff. ꝓter merita electorꝫ fonis dueis temiciauit. mdcignãs plonã regis idoneã fi. ne. ꝓstulãdo. s. ꝓnsus. vñ hũ sequitur. quãuis plures. ff. ex fermõ. gest. ꝓ. o. ut p. dus. si ꝓpiolãs terã. s. cui neutrius electõ. i. de vita. terana.
b Contradicto. ff. bo. ꝓ fauere. si fauet. ne. ergo nõ debet esse iudex. q. q. in. quatuor. e. e. seqs. si dic. q. m. dubio ꝓ fauere curule. ff. de. ꝓ. si. q. seruiõ. C. si inter duos. ff. de bo. auc. und. ꝓ. vendicõe. C. ff. ad fil. si quis mgrauit. C. si ad omes. vel ꝓ cogẽ pres. ad ꝓcedũ. ff. de satisdãtio. ff. de. ff. de. C. si suspicio. C. ab ipo nũc demũ debet fauere ci merita electorꝫ et eligẽtiũ para fum. ar. de ut. ꝓ. qm. m. qm. bus. ly. e. ly. vñ. ꝓ. ff. fauere. vel ꝓ. ut. ff. ff. ff. ff. est ad ipm. a. e. bone. ar. ca fi.
d Carebit. s. dictorũ nõ ꝓ. ele ꝓnous. ecõ. si ꝓatur. nuoni qui dat pupillo. ut. qs defendat. a vetaxorio. aliqꝫ. ꝓ. ꝓ pellatur. honoratius vel vouua gmiãdauit. ut alios. autores. ff. tutor. ff. ff. ff. solu. qs. ff. fere. ꝓ. ꝓ. ratur. talis. mte. ly. nũc. nũc. nũc. ly. ff. ff. ff. honoris. ff. ff. de. tu. nu. ꝓna. ff. qui. nũ. ff.
e Cõmonendos. f. ꝓ. nutios.
f Lothar. tus. hoc. ē. exẽpli. de. quo. ꝓnisi. fe. ꝓ. ure. pariter. e. exẽplo. e. ita. exẽplo. ꝓ. ma. qui. ff. ff. ff. argumẽ. tandum. ar. ff. ff. de. ff. natum. ff. fed. quod. ꝓ. ꝓ. ꝓ. ar. contra. C. de. sen. et. mter. o. iudi. nemo. e. s. e. ci. m. ciuiti. do. qs. fiat. ex. gẽ. vel. ꝓ. ꝓ. ꝓ

sile vocanda p capitulū sequēs. in talibo ni vocabulo potius statur q sic tuendum ut absentes vocētur ut ita obtinuisse vnius cuiusq; ecclie ac hoc obtinuisse tuar q omes de parte vocantur ut ē in ē generali. Si. Omne cōpetens ratione electo q sit ordinis illis

Ge. Omne ... qui debet esse ipso ure est vocatus. s. e. q. sic. ut. e. venerabile. e. ?. de ar. cū olim. et. hoc. ti. obtinēbo. ē ea nō obstante pe. ardepatri sed ē electo ?. ita p. ostinuimus. cū enī a iure sit reprobata illa electio nō ē necesse iudicē adire. p ea allegan. da. ff. de. de. in. fi. ... q. ... sub. ... ...

es animo videretur animi. q. quasi simili esse vel esse illaterale et abbas
et q. p. suspitio ambicomis maxima est. q. alias nō fieret forsan mo
nachus tamen bono nep elite qualibet a dignitando. vii. q. i. inferi
puntis. q. nō ambitione sit laborea ad augmentū honoris vniuque
q. ouemit puetimo. c. terre mis. o. ter. publicis utilitatib. l. ex. e. ambō
tus notari so lent. ex. bi minarur in fi. q. ter eta. e. qua. pterea. e. in
a Comp tenten. q. tres menses. ar. j. aur de sanc. epis. c. ij. vel
alias expone. quemuer
q. p. anni se cim quo dat
er mi duciir, p se. ixx viij.
mō ebus nomcitua.

Ella quotidiana. can
nonici. nora q. liet
aliqui sint excōcati min
is excōicacione tū eligere
poite et alius electio. ca
nonica ut hic b fa. ff. ta
lis scientur eligi nō pt. p
eo q. eligit ad ea. a quo
est ipe remotus. j. ct. ex
cep. a nobis. et ibe. f. hoc
de cepsilum. t. de c. ex
mi. si celebrat. ne mcur
rit irregularitate. si celer
brat. peccāt. ff. si es celer
brare ut ibi dicē. cmiosis
a pescuione urus sui no
rep elitur. nisi fint excōis
cati manoti excōicatione
et ita. ffi pt ut iure fiu
in eligēdo et alijs negos
cijs ecōr. tpalibus. spi
ritualib. ar. ora. s. e. cli
mm. ff. et. e. de ofue. ca
bilcus. ubi tbr. q. suspen
nec eligēd ne eligi pti
So. hic et m. s. e. celebrat
intelligitur de suspicione
canois. ottavia. te suspēsis
ne indicis. e. mmus agi
tur. ff. lege e. ff. cū mmisti
logis. ff. de arbi. cessus.
c Supplentes. hec supple
ns. e. fu pabidiant nō
ex necitat. ff. ff. et. e. o. q.
obiectsi fuit. te. a. l. xxvi
cacōe q. nō ipellit. ab ele
cēo p. de. pōs. si celebrat
d Excōis. hic pe fum
ar. q. vtile nō vitiatur p
mutile. l. c. q. pr. in fi. e.
mū fo. lan. re.

Scriptū est. publi
cis. fa. ctiq; pnoe. vtos
neos viros. e. cogitgilis
mumū. ar. t. p. p. ba. qn
ctis. e. notari. nō debent
mmrefle electionib. ne
lnea. ff. c. mssiana. de. c. q.
ap. sub. tie vōns. q. debet
e. q. pite omo de mere
g. notari. nō. de. e. inter
elio. q. nō bin. tis. uis nec
laici. e. fin. nō mere. nūq.
facerent. inde mf. rm. q.
ferib. ff. falsi. quia non
ab lenna scribens. debet
esse fiue. ner. platus. e. q. fie. scribēs falsū omitte. babes. j. de. bis. q.
fi. q. p. fi. plen. ca. quādo. c. absentū. aut testis qui pe cornigē dicū
f. R. euocatis me alij. mer. uallis. fi. fuit. mcommūnis. de. testi. o. q.
pinrea. an. factum. pauncorin. pudicē. pno. di. j. ut. in. nōt. c. i. e. e.
accedēs. et. j. de. ct. po. ca. olim.
g Postulan. fie. a. e. venenibilis. fubi. ad. studia diligentiū nō ceu
lit. se legatus. quātus potuerit. ne. diffuma. t. q. ut. in. forus. o. tne
i. Consenferint. fuit notarius. tur. in. ifto. o. sensu necessarius. et
o. sensus electi. et postulati. alias nō possent. pteu. recedē. a. iure. e. e.
cū inter canonicos. dicit. q. p. eligēnū hoc negabat. ideo. ff. ma
h De mutuo. ff. si. do. dat. inquiri. cu. te iure. nū. mere. ffe. nō debeo
ent. ff. ca. pos. ct. ecta. b. potest. inqri. s. e. p. ostig. q. j. de. p. iup.
k Nōn tam. q. ibi melius. quo. ffi. ct. ex. mi. di. illud.
m Alios qualiter. quis p. aliūs. f. facē. p. ostē. babes. j. c. q. pter. q.
dere cum uinus irrita. et manō. ve
rū. pōs. ff. fuerit in regula op
tenter. instructus. fiu. rges ne
cessitas. et. cui. cōs. utilitas. ipius
in. ōsteri. pōs. fiu. tu. eur pu
gacōne. recepta. potere. in ab
batē assumi. ne. nōsteriū op
pmatur. mcursū. malignoz.

Ella quo. chiana. Idem.
instāna. et. j. q. p. certo
dicīdumus electione canom
cā. extinīse. ipa. aut. e. ap. du
xinus. ofrmādā. suppleres de
plenū. cle. prānes. fi. quis. ie.
ex eo. fuisi. defectus. q. quidag
inuersfuerit. electioni. cuī. cle. q
ex. sola. pnēpacōne. in. simpli
ces. ex. cōiacōis. laqueū. incide
rūt. Idē. mgro. O. nōtio. nō
Scriptū. est. m. apo. ca. lip
siofis. q. i. medio. i. m. cr
cūm. fecīs. erat. qui. e. ajalia. e
j. fane. ad. hāc. eccīam. f. sotan
m. pos. duo. ajalia. fuit. vocata
unna. plena. oculis. a. talas. ba
bentia. senas. vie. ir. ad. ien. af.
eps. e. plebanus. sancti. pauli
de venetis. fie. p. pcuratores. tā
pōtulantū. ar. epm. q. eligēntū
plebanū. fuit. p. ostū. cora. no
bis. et. j. verū. q. e. bins. q. ap.
sertione. pnū. in. iudicū. deduc
ta. fuerāt. nobis. nō. potuit. fie.
ri. plena. fides. q. ius. sup. bns
que. de. numero. de. fuit. pōtula
nū. p. quod. dā. mstrm. publici
nen. oōsfellonē. pcuratoris. ad
iūsc. pus. in. iudicio. fcāz. fi. pos
ta. reuocata. po. altera. afferer
sua. interuōne. esse. fundat. a. cā
di. e. duximus. omittēdā. per
ap. scrip. O. q. sup. bns. et. alij.
inquirās. diligentissime. verita
te. de. meritis. electi. et. postulati
a. pud. venetias. ubi. nas. fuerit
et. diuinus. oūsas. de. studijs. au
tē. eligentū. et. postulantū. et. ōi
bus. g. fuerit. q. cā. pōt. instruē
apud. ostānō. pōs. ubi. limoi
postulato. q. electio. celebrate
fuerint. et. fi. pers. o. sensertint. p
eedas. tne. mō. ut. fi. obtierit. de
mutuo. ouemsse. cōsensu. q. ad
electōne. p. ra. ecbe. vij. admit
terentur. p. o. sin. fiue. p. se. ipsos
fiue. p. alios. et. uno. alij. ex. par
te. vmultitatis. p. ceteris. puen
tuāni. ecāna. Platis. tota. ste
tpis. o. uōnales. eccias. babuis
se. plates. q. cū. vij. p. ostis. et
ix. canomcis. quos. quidē ca
nonicos. ostar. m. postulacione
pfati. ar. epi. ouemsse. duplo ma
iores. facere. numerū. q. x. vi. c.
lectores. plebam. in. vice. ista. p
stulacōnē. admitras. mf. qb.
ti. fuerit. postulato. aliquid. ob
uiad. e. canonicis. instruitis. qō
p. motione. ipius. debeat. imp
dire. ac. plebam. electōe. cassa
tā. p. m. ar. epm. absoluas. a. vin
culo. quo. eraclesi. ecāe. tenē
o. cedēdo. ipm. o. stānopolita
ne. eccie. m. pastore. q. fi. ad fa
cienēū. duplo. maiore. numerū
simul. omes. q. ctī. minime. fuit
fiet. erit. fiue. dignus. fiue. indi
gnus. fuerit. pōtulatus. et. po
stulatore. repulsa. electōne. ple
bam. auctoritate. mia. ofirmes
dūmō. fi. obstitat. eide. qō. ipm
cāno. p. stulari. reddat. m. dignū.
Duo. fiti. duo. babebāt. voce. p. vn. platis. fin. gulariter. p. stibp
o. Tpi. hoc. ideo. dicit. q. ab. ecāsiastis. ecāa. vacāti. p. ea
nullus. potuisse. admitti. sede. vacāte. q. nūmō. est. qui. ius. illius. tue
aturq. eo. possit. uni. se. va. c. i. ie. n. q. ff. de. p. ferip. de. quarta. tne
enim. vtimis. ins. ecāe. ita. q. non. curre. p. ferip. p. ferip. audituis
e. p. i. e. e. de. quarta. nec. ad capitulū. ius. illū. violauit. j. ne. se. va
c. j. ar. contra. j. de. ma. e.
ob. bins. et. c. ol. olim. ca
bus. fuere. fiat. eur in cas
fiis. fo. qua. bidū. fiue. ifti
cafus. a. p. cedēdo. q. in
istis. nō. puditeur. pla
to. p. cin. illis. fie.
p Instituns. q. babes
j. e. m. de. iii. ff.
q Maior. e. hic. babes
q. electio. semp. fiua. i. po
stulanom. sim. illo. q. di
cine. q. hec. e. uinis. diffuni
no. nō. fiue. pos. fiue. i. po
stulacōe. de. hac. materia
d. m. est. s. de. postu. bo
ne. mentōte. e. ito. statur
be. iudico. tuag. pti. q.
qō. bue. pus. facile. tota
capitulū. fac. videtur. e
ff. q. ō. cuāq. vnūs. pla
ne. e. fin. fie. tnō. intelli
ge. qō. uor. de. q. de. pos
tu. bons. q. postulato. n
in. di. se. cria. nons. fiueur
admitti. hc. intelligē. pa
ti. ff. in. nouis. fcēs. ins
nō. hic. q. ei. in electione
longe. maior. numerus. e
ex. vna. p. e. q. ex. alia. nō
habeat. respēsū. ad me
rītū. p. sone. qui. fi. sit. euem
ins. illequi. e. ē. cui. s. ma
ior. pte. nec. ad. ieū. elige
ēdū. e. e. e. p. ducēs. est. de
p. ostinatus. ff. fi. numer
ij. in. di. ci. exceda. tunc
rēcēntur. ad. mēta. t. ad
ieū. ff. ertinū. nō. ar. j.
e. testi. i. mi. e. e. exp. ffij.
j. e. ecāa. via. ubi. de. hoc.
q Confirmes. hic. licit
ipa. electionē. a. minori. pte
capitulū. facta. ofirma
ri. et. in. pa. alia. nō. et. eli
gendi. p. rāte. pua. q. ang
postulauere. in. dignam
pson. s. et. ire. licite. pos
tu. nō. potuis. fie. e. eligē
e. ita. p. postulādo. nō. pec
cāt. fiue. eligēdi. non. fuit
de. u. dūs. ad. pauci. et. e. q
tunc. de. mū. loci. b. ei. ma
ior. pe. facēr. postulate. vel
eligere. nec. ipsis. ure. in. fa
tē. ff. ei. deo. j. ff. e. cuma
na. e. e. m. gensi. in. quibs
fie. electio. nō. vale. mfi
fie. ca. maior. pte. eligēdi
e. h. ofirm. autē. fca. cū. lon
ge. minori. pte. pter. hēc. tah. a. que. hic. nūr. dicit. quidā. q. hec. tcē
ius. nūe. nō. o. tmes. fiue. quedā. p. ustio. te. cōsensu. pti. e. hoc. vi. ff. q
ōbs. illa. sup. ius. fi. pers. o. sensertint. hyemis. p. eedas. ar. ex. co. q. p. ad
mittē. fi. postulacōe. in. di. sc. cria. fac. ē. cu. p. e. q. mīlis. nō. acquirūtur
postulato. s. de. p. ctis. pentū. et. ar. nō. cōsiuetū. admittē. tales. pos
tulacōes. in. ecāna. di. sc. cria. s. de. postul. bone. et. in. his. iuo. duo
bus. o. tmes. g. ūm. qō. fans. pt. eedi. et. ita. vnūs. q. vn. inq. q. vnūs. et
uni. fiu. et. q. dicit. de. o. sensu. pnū. taliter. peedatur. ut. s. de. in. di. p
mīsis. fi. pers. o. sensertint. ac. ālias. si. e. radicer. nō. tale. possīnt
fi. facta. in. quisōne. sup. his. de. quibs. p. mitte. cum. in. structa. venī
sisent. ad. papā. ff. p. bauit. s. e. bone. i. ipn. bens. fubi. tue. pte. s. po
stulate. aliquē. hius. nō. acquiuatur. postulato. ut. agē. possit. en. pe. p
tere. g. tam. en. mātra. fie. ai. nō. fiat. illa. g. ia. ar. ff. de. aqua. cos. ec. ell.
bi. s. p. mentur. de. fi. ng. s. de. postu. gratū. s. e. p. emi. e. ulti. e. idem

credere si maior pt postulando. Sed dabit hoc et dicit et bualo
petho nõ credo necessaria si queda, puto fuit hoc ut dicti. c. q. fuit
maior pt a sanctis fuit tue pers fuit omnes tenti dependet a fundo et
si qd in fine tis una est. a contrario si minor pt capitulis sequitur
ut. Maior est ita vide. Si ei indigniti alij nõ permittur vivere ignorant
tuus, quare hoc est hic est ar. q. unle nõ vivantur p multe fie. c.
pr. c. si. et notabile illud. q. culpa solus minoris pt. nõ nocet nec
ea que fuit a maiori pt. nõ
nitantur, quare hoc est illi
soli puam esset ipso indi
gendi m, pxia electõe
fuit nõ eligitur ut. a. e.
c. si. m. cum ea. et hoc et
alij admittentur du tri
pbarent ignorantia. s. e.
mnonit. et si maior pari
ngnoratisse illus indigniti
vesaq; ps dirigroborari a
certario et. s. e. q. ff. si
fg electio fcia a maiori
pte. formetur qd ps ma
iori postulantis scienter
elegit indigniti intelligi
tur qd vno ex certis fumt
postulatio seu electões
ut hic. ctm. qu fecus fures
mercinallo die emisi fo.
li qui scienter eligit vel
postulat indigniti fuit e
ligendi prãn puari. et
si qui ignoratior postula
uerisse seu elegerisse indi
gniti debet ab alijs ad e
lectionõ admitti alias de
bet et electio cassari, pt
exprimit ut. s. m. cades
tonsla
b. Postulata. ignoranti
c. Preãp cõne. e. q.
ere certa scientia. s. o. m.
nonnullis quibus potuis
se dignus esset postula
ma ar. pam et indigniti
pnarchanis et qui indigna
ius fuit dignus a pp vel
a suo pnarcha qñ cõfirma
mur eli quare tenuo in
quri in bo et modo fuis
in ora illi. x. vn. q. iii. q.
q. aut. e. d. ex cri fal. l. n.
ex. d. ex. s. q. qua accepis
mul. nico q h quia repu
tur bigmus ad vna pig
tate, pterea nõ dicunt
ad maiores. h. ini insp en seur ci aliqui o m minori dignate nõ eri insp
pensaur ad maiores. ex di. nos. s. fuerindme.
b. Dri an. iii. ff referuas ad fcm cui sint ipso iure pnati. s. e. cũ electf
c. Confirmet. ci fir facta a maiori pte illoq; debat ius eligẽdi.
c. Ep. debectu. carbedenlis. quã ti ad h fil addinar ad ista o hoes
q. idẽ est fm antiqua una. s. di. pos fty. e. h. iv. di. o bennõ. e.
alin tres dãnt ad obcrcãnõ e prendã. c. di. qui quidẽ
d. Regularia. se fic pter. bac ordine q. canon latenãs. nolli. ff. de
o. et. s. ben. nulla. hodie nõ extendiur ad regulares planas. q. fi
equipantur epatus. et placones regulares. ostra canonicos fin
b. f. impedimento. et ita nõ curri sic pono. sta ci interuenerit nõ
eligant. xxvii. di. et fmaciunc. a. h. i. di. bene nour. e. ff. de o. et. pb.
q. dũ fierat. C. tu mos. est a. l. pera maiores. ff. quido ex cau. ma. l. q.
quida. e. l. seqñ. et. l. ait pto. ff. si ipa mire dicre electionẽ nõ minus
curri ex tys nõ potẽt in an eligẽdi inter tys. tamẽ. s. e. ul. fed
niquid. et h necessaria. prestano q. nõ possint eligẽ in fratres men
ses. qñ vidn. ff. de of. o. pastoralis. in fi. et. ff. de ap. is instus menus nõ
credo. q. necessaria fit in casu ista. prestano q. debẽt pte bniam. e. si
nõ pt. ff. de in mora ut ibi dicit. a. fratrum vel si nolle ut mare vel
e. Ea vice. i. in pma electõe q. fi. e. eligere ut dicignus fratres
eligerent ius fuit. s. e. d. ut. wm. volebatur ad. pxim supiore. ff. de
b. Dnoluatur olim non pt. nõ est. p. nitent. fed ad ipam in repa
tiõ. e. fit reducitur. ad ius. sic alias tigrãnãi ut fic ibi posset fere mes
fes. ita si ut. p. teres. deuoluatur ad. pximũ supiore. ff. de o. et. p. b. c. ni.
f. Consilio. fi. niquid. remittir sp. hre. ofilisi capitulis. fui ut aliais nõ
val ere electõ nisi. h. abiso. ofilisi capit. e. affensu. m. s. fme illis re
lig. nõ pt fic nec alia negocia. d. pfacẽ fme illis. ff. de hrs. s. fi. ut. fi.

Si vero numerus postulantiũ
minuetus fuerit duplo maior
quã. d. mu. di. dicti. si ex ps
sona postulata repta fuerit m
dig. ita. postulatões. q. electões
nõ differas reprobare m. si fos
sãnones aut maior ps postu
lantiũ. p. supiore. d. in. abitis. postu
larint fuerint indigniti ut bae
vice meito. de beãt eligẽdi seu
postulãdi. pt're puari et hoc
e. q. fui electionẽ o. firmes fieã
de p sona idonea. o. ffuterit ce
lebrata. I. dẽm oci. g. iali.
a. p. de cũ pastoralis. gres
ges. diuci. lupus. rapax
inu. ad ar. aut in facultatibus
tuis. eccia. vi. duata. graue. disps
dui. pa. haut. voleres. in hoc. ed
occurrit. piculus. aliqs. exercita
rum. ndẽm. tanto. p. nudẽ. sta
nimus. ut. ultra. tres. menses. ca
be. d. ualis. eccia. vel. regularis
plato. non vacet. p. quos. in. ho
impedim. ero. cessante. fi electio
celebrata. nõ fuerit. qui eliges
re debuerit eligẽdi. pt're ca
reãt ea vice. ac ipa. eligẽdi. p
testas. ad eũ qui. p. xmo. posse
dimo sunt. de vlouat. is. veo. ad
quẽ fuerit. de vlouat. pt're. ad
p. oculis. bis. nõ differat. ultra
tres. menses. ci. filio. capituli
sui. et alios. p. viros. p. prudentiũ
viduatã. eccia. m. de p sona ido
nea. ipsis. quidẽ. eccie. vel. alte
rius. fidi. gna. nõ repiatur. m. il
la. canones. et. d. mare. fi. canoni
cam. voluerit. effugẽ. ultionem.
Q. Via. ppter. dẽ. m. eo. de.
diuisas electõnũ form. as
quas. quidã. mu. emre. conãtur
et multa. impedimẽta. p. uemiur
et magna. picula. imminẽt. ec
clesiis. viduatis.. tãtum. ut
ui. electio. fuerit celebrata. pre
sentibo. omibo. qui debẽt. e. no
sse. et. p. ite. omode. interesse. as
sumãur. tres. de. collegio. fide
digm. qui. secrete. sigillãt. vo
ta. cãcto. ad. diligẽter. exquirat
et in. scripta. redacta. mox. pu
blicent. m. oũ. nullo.. pfuis. ap
obstacõ. interiecto. ut. is. colla
cõne. habita. eligant. in quem
omes. vel. maior. et. saior. ps. ca
pituli. o. sentt. vel. saltẽ. eligẽdi
pãs. aliquãdo. vnis. p. lonis
omittatur. qui. vice. omũ. eccie
viduate. pudeãt. de. pastore
aliter. electio. facta. nõ. valeat
m. si. forte. ouiter. esset. ab. omibo
Q. ut. hic. bene. bite. execucõnẽ. sacros
ecia. ppter. viduatis. p. ff. vtrq; q. le quinar. ent. de electõnẽ. pla
tos. l. epo. p. non. canonicos. fi. niquid. extendemus. ffa. ostendat
oẽs. dignitates. ena. ad. nõ. arbedeales. et. ad. plebanatus. ad alias
dignitates. q. platos. bite. m. eccis. collegiatis. nõ. vtrq; ci. ecie. ppter
la. dignitates. nõ. dicãt. viduate. q. habeãt. epm. satis. pe. dicq; q.
extendiur. ad alias. dignates. fi. tm. ad. epatus. et. regulares. planas
ut. s. e. m. q. defectu. ita. de. fõ. bi. extendiur. ad. alias. dignates. q.
iure. ena. bn. pt. melligi. ñ. ofi. ista. de. illis. plants. qui. bite. insficãtes
gnãẽ. m. eccis. collegiatis. q. tales. plan. sponsi. qd. ad. appellãt
xxii. q. i. fi. e. in. vna. cãe. q. nõ. debẽ. melligi. dignatibo. sup. homẽ
in. eccis. cathedralibo. q. in. vna. canonicãl. ac. dignatiũ. nõ. ceiam
duata. cũ. habeat. epm. qui. solus. est. ibi. marinus. fi.
c. Q. ut. debẽ. fi. ideo. dicit. q. omes. qui. bite. ius. m. electõne. sive
cãdi. s. e. q. fi. e. q. qui. fuit. m. quia. p. possitione. eligẽdi. fimul. fit. vn
cidi. ?. te. ci. p. of. ci. ecia. e. s. e. cors. e. c. bone. ac. e. s. fuis. fi. q. ad
?. de. cui. p. of. ci. ecia. cũ. et. q. volut. e. q. fi. q. ñ. nõ. vult. in. esse. electõ
d. Qui. volut. bi. ta. p. ecẽ. pie. tm. e. ilio. p. ostãt. q. ad
fic. e. e. ci. nõ. bis. e. ar. ?. e. ciãs. fi. ubide. bo. fo. ñ. es. ecies. vocãt
fuit. qui. como. de. pie. vocari. qui. fuit. vocãdi. dẽm. el. s. e. cõtãdẽ. e.
m. genes. ?. he. cideo. dicit. q. fi. como. de. e. fme. periculo. vocãt
e. Como. nõ. pte. nõ. fuit. vocãdi. s. e. q. fi. c. fi.
f. De. collegio. q. fi. vrb. dari. ocasio. vt. dicãt. de. q. facilius. possint
ipsi. decãdare. m. vna. p sona. qua. assumãt. m. plan. q. m. ilos. ecies.
vt. dicãdẽ. canonicãm. eligẽdo. ipsos. eres. eque. inquirere. tr. nõ
ni. e. d. eligẽdi. fi. ci. m. electõne. epi. deco. p. m. ipsis. inquirendo. et
requirãtur. illa. examinãdi. q. ipsi. nõ. eligũt. fi. inquirãt. vota. fuerit. e.

hoc pt fieri p quoslibet de caplo et cã inquisicõis secrete fiat. dum tñ sint viri digni. qr quidã forte timore vel fauore timẽt aliquẽ nominare in publico quẽ nominãt in secreto. et in secreto noiat quislibz quẽ vult. libera eni debz esse volũtas in eligendo. viij. q. ij. dilectissimi. et. s. c. bone. et. ij. e. c. px. sic in mrimonio carnali. ij. de spon. cũ locũ. et pterea. p h obuiatur malicijs quorũdã q stati eligebant et appellabãt ne alij eligerẽt. s. e. ɔsideravimus. p istã ɔstõnẽ malicijs et cautellacõibz taliũ obuiatur.

a ¶ Secreto. sic testes in secreto deponẽ debẽt ut liberius dicãt veritatez alias nõ valz dcm testis. ij. de testi. venerabili. et. c. de testi. nullus. et. ij. de accusa. inquisicõis. § tercio. alias nõ valet nisi fiat secrete.

b ¶ Redacta. p ipos scrutatores vel p tabellionẽ. et qr dicit secreto capitulũ tm excluditur et nõ psone necessarie.

c ¶ Mox. id est incõtinẽti nullo actu ɔtrario intmedio post vota quesita vno ɔtextu sic testamentũ. ff. de testa. hedes pala. in fi. optie ponit sensũ istius mox. ij. e. cũ p9 petitam. ubi cassatur electio. qr statim post collationẽ celebrata non fuit ar. ij. de testi. cog. pterea. qñqz mox aliter accipitur. i. statim cũ quodã tpamento decẽ dierũ. ff. de ɔsti. pec. pmissor. et mox qñqz dr ad ãnũ. xx. q. ij. sim qualibz. et. c. puella. et cũ quodã tpamẽto siue spacio. ff. de solu. qd dicimus. ff. ad l. falci. l. i. § si ita. Itẽ qñqz cũ pmũ potuit. ff. ad tercul. l. ij. § Itẽ. et. § ɔfestim. et ilico. i. usqz ad triduũ. C. de iud. cũ specialis. et. C. de errore aduo. l. ul.

d ¶ Publicẽt. post qr publicacõnẽ variare nequeunt electores. ij. e. publicato. et ideo locũ nõ hz appellacõ. imo ɔpellẽdi sũt ad electionẽ. ij. e. publicato. sciatur in quẽ maior ps ɔsentit et zeli ad zelũ et

e ¶ Collacõe. ut. meriti ad meritũ 7 numeri ad numerũ dz fieri collatio. h enĩ est de forma electõis qñ duo electi sũt. alias qñ vnus est sic nõ est necesse. et sic tria ɔferũtur numerus ad numerũ meritũ ad meritũ 7 zelus ad zelũ. ij. e. in genesi. et. c. eccia vr̃a. et ibi de hoc tractatur. et. s. e. venerabilẽ. eccia vr̃a. circa formã istã quedã ita sũt exa

f ¶ Sanior. dic ut. ij. e. cta diligẽtia obseruãda ut si ɔtra factũ fuerit electio aliqñ est irrita. ij. e. eccia vr̃a. et. c. in genesi. aliqñ est irritãda. ut. ij. e. cũ post petitã. et. c. cumana. in vtroqz tñ casu nõ valet ut hic dr in. v. aliter. 7c. ista quidẽ sũt de sba electõis siue forme ut secreto et sigillatim inquisitio fiat et publicacõ in oĩu collacõ et oĩs electio incõtinenti nullo actu ɔtrario intermisso vnũ post aliud faciendo ut hec pbãtur. ij. e. cũ post petitã. et. c. cumana. in fi. et. c. in genesi. et vota in scriptis redacta ut appareat p scpturam de ɔsensu cuiuslibz ut si vellet mutare ei scriptũ obuiet. i. q. vij. saluberrimũ. et. xxvij. q. i. omes femine. et. xx. q. i. vidua. et qr quilibz sit vocãdus qui ɔmode vocari possit nõ credo esse de sba electõis ut ppterea cassetur electio dũmõ ɔtẽptus postea ɔsentiat electõi facte. s. e. qd sic. qr tres tm debeãt esse inquisitores nõ credo esse de sba dũmõ tot sint in inquisicõe qr fraus fieri nõ possit. ar. s. e. cũ dilecti. qr q plus facit nõ vidr facẽ ɔtra. ff. de ser. ui. ur. p. si arborẽ. et supflua nõ viciant. necessaria vero ptermissa diminuũt ɔtractũ. C. de testa. l. testamẽtũ. et. ff. de sup. lega. l. legata in pñ. et. l. labeo. nec ẽ de sba qr sint de eodẽ collegio. qr in electõibz ɔsiliũ religiosoz virorũ inquiri dz. lxiij. di. obeũtibz. et. s. c. px. dũmõ nõ sint laici. ij. e. massana. et. c. sacrosancta. et isti pñt esse alij a caplo dũmõ viri religiosi nec ipi

g ¶ Viris. expmũtur de caplo. qr hñ pñt ptãtẽ suã dare alijs. s. e. cãm que. et lz dicatur aliquibz vm tñ omitti pt ut in p d. dec. cãz q. qr nõ ẽ istud de forma imo melius pt expediri p vnũ qr p plures. s. duos quia tũc res fere sine exitu est. ff. de arbi. Itẽ si vnus. § ul. ar.

h ¶ Vice omũ. h nũquid maior ps possit sequi istã formã alijs contradicẽtibz vidr qr sic. qr qd maior ps facit totũ caplm facẽ vidr et firmitatẽ dz sortiri nisi rõbilis cã a paucioribz ɔstẽdatur. ij. de his q fi. a ma. p. ca. cũ in cũctis. satis vidr equũ et sic vitatur discordia. et facilius ɔsulitur eccie isto mõ qr p scrutiniũ. h lra ista ɔtradicit ubi dicit vice oim. et qr dicit aliter electõ fcã nõ valet. et alia pt rõ esse qr cũ quilibz habeat vocẽ in elcõe nõ debz puari iure suo. nec aliqs debz ɔpelli ius suũ dare alij. C. de ɔtra. emp. inuitũ. et. l. in vẽdẽdis. sicut et emptio volũtaria ẽ. ff. fami. hrc. si pignori. § ul. alij dicũt qr maior ps hñ pt ptãtẽ eligẽdi omittẽ minore pte ɔtradicẽte qd mi

quasi p inspiracõnẽ absqz vicio celebrata. qui vero ɔtra pscptas formas eligẽ attẽptauerint eligendi ea vice ptãte puentur. ¶ Illud aũt penitus interdicimus ne quis in electionis negocio pcuratorem ɔstituat nisi sit absens i eo loco de quo debeat aduocari iusto qz impedimẽto detentus venire nõ possit sup quo si opus fuerit fidẽ faciat iuramẽto et tũc si voluerit vni cõmittat de ipo collegio vicẽ suã. ¶ Electiones qz clãdestinas reprobamus statuentes ut qr cito electio fuerit celebrata solẽniter publicetur. ¶ Idẽ in eodẽ.

Quisquis electioni de se facte p secularis ptãtis abusũ ɔsentire psũpsit ɔtra canonicã libertatẽ et electõis commodo careat et ineligibilis fiat nec absqz dispensacõne ad aliquã valeat eligi dignitatẽ.

Qui vero electionez hmoi quã ipo iure irritã esse cẽsem9 presumpserint celebrare a officijs et beneficijs penitus suspendantur per triennium

ebi nõ vidr qr nõ seruatur forma media ẽ tũc illa debz seruari sic et alie due. tur. p sniaz nõ ipo iure. ij. e. cumana. in fi. vñ signatur s.

i ¶ Priuẽ. s. e. cũ in cũctis. ubi ipo iur puati sũt. de hoc dicut dicã. ij. e. cumana. in fi. s. e. coram.

k ¶ Eo loco. de hoc. re nõ pt. quare citatur. nõ vidr citãdus. vnde

l ¶ Venire. si veni. alij eligẽ pñt. s h nõ est verũ qr citãdi sunt sp absentes ex quo pñt ɔmode citari siue venire pñt siue nõ. et qr hoc ipm dubiũ possz esse pñtibz. s. e. qr sic. 7 intelligo illũ venire non posse qui ppter timorẽ nõ pt venire ad locũ. s. e. bone memorie. h in casu illius capituli bone. non tenetur omittẽ vices suas. ut no. ibi glosa. q incipit. si sciẽ vel ppter infirmitatẽ. v. q. iij. si egrotans. vel si vocetur ad maius tribunal. ff. de re iud. cõtra pupillũ. et ideo si sit iusta cã impedit9 iure suo puari sine culpa sua nõ debz. ut. ij. ut li. nõ ɔtest. qm frequẽter. § ij. vnde qd p se nõ pt p alium exequatur. ff. de pcur. l. i. sic in iudice. ij. de of. del. si p debilitate. et. c. pastoralis. in fi. et est ar. op. ɔtra illos q dicunt qr si plures iudices sũt cum illa cã. qd si nõ omes. 7c. qr ille q nõ pt interesse h ɔmittẽ possit vices suas socij nõ tenentur ipm admittẽ qr extat ɔdicõ qd falsũ ẽ. hic nõ pt interesse et tñ alij tenẽtur pcuratorẽ illius admittẽ. de illa materia dr. ij. de of. del. corã. et iste pcurator cũ sit de caplo habebit duplicẽ vocẽ. ij. e. ɔgregato. et ar. ij. de re iud. cũ olim. ar. s. e. scptũ. nec credo qr multũ expediat qr iste q dat pcuratorẽ debeat iuramentũ pstare. h ideo dicit si opus ẽ fidẽ faciat iuramento qr si pñtes nollẽt ei credẽ sup impedimẽto quo detinetur nec aliter admittẽ velint pcuratorẽ q nõ hñt verisilẽm psũpcõnẽ tũc debz iurare qr impeditus venire nõ possit tunc tenẽtur illũ admittẽ. h q d si nullus vellet de caplo recipe vicẽ suã. nũquid posset alij ɔmittẽ qui nõ essz de collegio. vidr qr sic qr p hãc lram ɔstat qr ipe dz interesse p se vel p aliũ. et ita si nullus vult recipe vicẽ suã potest alicui clerico vel viro religioso committere vicem suaz alias nõ valet electõ si eligerẽt. et hoc nõ credo esse ɔtra sbam si aliũ admittãt qui nõ sit de collegio. qr et viri religiosi vocãdi sũt ad electionẽ 7 de eoz ɔsilio ẽ faciẽda. ita qr nõ valz alias electio. lxiij. di. obeũtibz. tñ nõ credo qr hodie canonici ad h teneãtur nisi velint. et illud caplm obeũtibz nõ tenet nisi quo ad honestatẽ. canonici tñ tenẽtur recipe illũ cui ɔmiserit vices suas aũcte huius canonis. ar. s. de rep. cũ ɔtingat. et. ij. de ap. cũ speali. vel si nolint recipe pt expmẽ suã volũtatẽ p lrãs suas et volũtas illa cũ alijs publicetur et sic ex caplm nõ omittat. illa electio dr clamdestina q fit singulariter et

m ¶ Clãdestinas. occulte p occulta ɔuẽticula. lxxix. di. c. ij. et quã dĩu publicatio fcã nõ est dr clãdestina ut hic in fi. et qr cito facta ẽ debz publicari. alias nõ valz ut dcm ẽ. et. ij. ut ec. bñ. ut nostrũ.

n Quisqs. abusũ. ut laicus pñceps vel ptãs interfit elcõibz 7 talis nõ ẽ usus h abusus. ut. s. e. cũ terra. et. c. qr sic. et ɔ ecciasticã libertatẽ. ut ibi dr. et h intellige cũ clerici spõte laicos admittũt sed si p vim vel impssionẽ eligerẽt. qr tũc nõ puniũtur. s. e. cũ wins. ton. h.

o ¶ Libertatẽ. qr si admitterentur laici siue hmoi ptãtes assumerent sibi ius in posterũ et sic piret libertas eccie. qr in electionibz liberũ dz esse arbitriũ cuiuslibz. viij. q. ij. dilectissimi. sic i mrimonio carnali. ij. de spon. cũ locũ. et ideo talis electio nulla ẽ q fit cõtra libtatẽ eccie. ij. e. sacrosca. et. c. massana. et. s. e. cũ terra. et ita laici oĩno excludẽdi sũt in collegiatis eccijs. vidr qr non ipo iure h

p ¶ Fiat. p h q dicit fiat qd futuri tpis est. p sniam debeat suspẽdi 7 facit ad h. ij. de iur. pa. pterea. vidr tñ qr ipe iuro p id qd sequitur nõ absqz dispẽsacõe. 7c. et ẽ verũ qd ipo iure fit ineligibilis. et ad h facit. xvi. q. vij. si qs deinceps. et. s. e. ne p defectu. v. careãt. h ibi suspensio durat quosqz dignitatẽ taliter adeptã dimiserit et q sic suspensus est sic p suũ factũ suspẽditur ita p actũ cõtrariũ restituitur. xv. q. vi. nos sc 7. et. lxxxi. di. si quis psbr. et. c. si qs amodo. h nũ qd eps pt dispẽsarẽ cũ talibz. credo qr sic. ex eo eni q ɔditor canõis h nõ reseruauit sibi dispensacõnẽ alijs ɔcessisse vidr. ij. de sen. ex. nup. et. ij. de pb. de multa. in fi. et. c. gue. in fi. et h mirus ẽ adulterio in q pt eps dispensare. ij. de iud. at si clerici. etio ipo iure irrita ẽ q fit

q ¶ Irrita. sic. s. e. cũ in cũctis. ubi ele de psona indigna.

r ¶ Suspẽdãtur. p sniaz sic. ij. e. cumana. in fi. sic intelligitur. s. e. quia

per .c.et.d.e.ff in eccles. ¶ Ho ure bificiis ecclesiis sit primum quida dicit q ffandii est huic et nolli ex alio eta corrigit ille canon sbi eligedi prate puatos p.c.pr.e.p. pter nullitas illius obi quinti ad electionē pertin. ¶ .e.eumana vm h.ff. q dicit ab eff ficijs ebificiis puatis hoc est verū q p fniam puadi fit .e illud .c. in eiectis. no corrigitur. vñ ho ure puati fut bificiis p triēnū et ro publicatus hoc est ibi puatur officio .e bificiis .e fi cm duo

eligendi tunc prate priuati.

¶ Idem eo de.

¶ Nchil e q ōcecie dei magis obiciat q ē q mdigm alia mūtur plati ad regimē aiarū volētes igitur huic morbo ad bibere necessaria medela irrefragabilis tōne fanomus. q. ci quisquā ad regimē amma rū fuerit electus is ad quē pertner ipius oferman o biligenter examine e electōis. p cessiu e pson a electi ut ci o mia trie ocurrerint mmus ei ofirmamus impendat. q. si fceus fuerit mcute psip ni no solū dere iciendus est in dignē. p mor verū etiā indigne. p mouēs pu medus ipm q deerminēt hac amma dūsione pumir ut cū de ipius o stherint negligētia. mamesh hoiem insufficiēcis scientie vel m honestē vite vel eta tis illegitime aptr. obauelt nō solū o firmādi pmū fuceesforē illius care at prate. verū e ne aliquo casu pena effugiat a pceptione. p rn bifiens fuspnbatur quousq; si eqnum fuerit in dulgētia valeat. p meteri. sī vero o uictus fuerit in h p ma luca; excessisse gravion sbiacto.

uerit eas et mediēcē q sup dcit. fē et ti diuiū ipi p impedit et mediēcē. ¶ Canonicus ad arbitriū iudicis ci fi nō determinetur. h. et .d. de causis. ¶ .ze acēs sup bis. e magis pumēda est malicia q negligētia. ¶ de fal. ad fallsnor.

¶ Canonica .e.e. cū m eiectū fn.

¶ Ad romanū fuse fuit ab aduersa ¶ Ultra italiā. h fines italie non

ceat ultiomi. epi q. ff. rales ad sacros ordines et ecclesiasticos dignitates. p mouere. p cure q omissum sibi officiū digne valeāt adimplē fū ipi canonicā cupiūt effugē ultiōnē. ¶ Cetterum qui ad romanū pūtiff immediate pōtificē ad propiēdā sui ohrmacōnē officij eius se ofcrēdui si omo de fieri pt personaliter repētēt aut p sonas trasmittāt idoneas p quas di ligens inquisicō sup electōmibus et eiās possit bri. ut sic de sūmū p ipius circūspectōnē obiij fuī plenitudīnē officij assequātur ci eis mchil obstiterit de canonicis institutis ita q in terim val de remouēdis vicij ultra italiā ostinuti si electi fuerit m ordēdia disp satiue. p per utilitatēs eccīaz. et necessitates in spualibē et p alibē admīnstrēt. fic tñ ut de reb ecclesiasticis mchil penitus alienēt. munus vero bnficiōms seu cōfectracōnis recipiēt sic hac denuo recipe o fiucerūt. Dnoū. in ca. ostantino pol.

¶ Tpertit. .e.q. .pmiū auctoritate statuimū ut expse necessarie ga caplm ostātinopol.

bere. fraternitatis. et .vii.q.ij. alienacōnes et .xxiii.di. cū ad spiritualē calsatur et omia que secuta fuīt ex eo vel ob id. ¶ de leg non dubiū et .d. te fi. inter. inter dilcos. ¶ Et ratū vera ē in ff. calsa. ¶ Ratis .a.e.di.m eiectis. ¶ Sciente que impedit. p mouēdū. ¶ .e.e. ō gregaro. et dicit ē .d. p motū. ¶ de eta. et qua. calsa. ¶ Indigne. fic. lxxxi. di. tantis. ¶ Ratis .a.e.di.m eiectis. ¶ Sciente que impedit. p mouēdū. ¶ .e.e. ō gregaro. et dicit ē .d. p motū. ¶ de eta. et qua. calsa. ¶ Indigne. fic. lxxxi. di. tantis. ¶ Ratis .a.e.di.m eiectis. ¶ Sciente que impedit. p mouēdū. ¶ .e.e. ō gregaro. et dicit ē .d. p motū. ¶ de eta. et qua. calsa. ¶ Indigne. fic. lxxxi. di. tantis.

¶ Suspendant. vane p ne statuimus a canonibo circa illos qui illicite. pm ouēt. q ōq p fuātur pratē offerendi illū ocdmē q ē illicite ouūerūt. ut .q. .i. ē. q. qui epsi et .d. te. ca. litas. xxx. vi. di. ij. qui eccīaflicas. et ordinātis remouētur a clero. .l. di. ex pmtertēto. q ōnq fusp. ēdiatur a celebratōne missē p ānū. .l.y. di. mullus. q ōq p omē. .l. xxiii. di. c. ul. ubi epsi ordiatus p ter sa ēmā affēpi do pmur. .l. di. c.i. et bic statuitur pena circa illos q. p. mouēt indignos qui deb ē. fuspendi ut ē bicit p fniam a suo fuspio re cū hoc ad pm puenerit. binc affignatur eta. ¶ .d. p b. ¶ .g. nuc. ibi eni no pumur qui. pmouē indignos m. psi post pmā. e. ecdam correctōnē et bic statim sme aliqua admonōne. ¶ ē fi. ordinati fiue. p mori mouēdū. ubi nō dicas. q in alio casu bic e. nisi ibi. bic loquitur. te b fn q. pmouentur ad bigtares et ad regimē aiarū. nē bē in pricipio. et q. plus peccāt plus pumūtur fine aliq admonōne. q. ē. ad p te pigmitatis. p fonā vidēt pare nō deb ē. ¶ .d. p. excēf. fcī. inter dilcē. ¶ .e. in tūc. q ēdā. et. ¶ .d. tñ. l. vna. l. y. .e. ¶ .d. tñ. q. ē. famo fis. l. xcī. ibi. loquitur de bificiis simpli cēto ubi nō requīrit ētas maturitas et ibi ibi loci correctio. q. m. pmocēt illos. nō est vale periculū. vñ illū nō remouētur ē si fi. fic. et ita ot ita nō ē. q. di

bere. fraternitatis. et .vii.q.ij. alienacōnes et .xxiii.di. cū ad spiritualē calsatur et omia que secuta fuīt ex eo vel ob id. ¶ de leg non dubiū et .d. te fi. inter. inter dilcos. ¶ Et ratū vera ē in ff. calsa. ¶ Ratis in quē a admīnstracōe et m quas possūt esse plationes de ind fo. et .p. plato habitus est. vñ oia q ē fecit medio epe tata sū q p. tenat facē. ar. q. in ure pa. ex fīis. .e. .e. ofiulta. combo. .e. .e. q. ueralij. e. ij. q. vij. q. verū. et. ff. br. pau. ē. p. tuatos. ē in fi. et .d. te ¶ Ratis ē fiē p potest. ideo bni q de rebo eccīe alienare nō possū. q. illū q. ij. bi denir ut bic tñet fi. circa spualia valet. ¶ equd fecit et ēmā tpa lib. bi admīnstrādo emēdo recipiēdo ad utilitatē eccīe nō dabar. ff. fi. cer. pe. eius q in m. pumēta. e. i. q. .i. fi quis a fimomatis. et confirmat fia bic in fi. sed fi quis i mensūs acquirar eccīe nūcmā et illud calsabitur ci ipo. videtur q fic per ima pus dicta. et quia cōmodū cum incomodo debī compēsari. ff. de neg. .g. fi negocii. et. ro q nō calsabitur mā ea que pueri fcāsīt in pudicitiā eccīe. fi ita ita remanebit pemos eccīam. q. ci in fauor ē eccīe talis cōsumūm lesionē eius nō debē retorquēri. ff. ex leg. q. fau ut e. et. ff. de minori fi

¶ Under. te necessarie. fic pet q. fi capitulū facet expēdi vacāte ¶ Pueri ecīa. p negocio electōis. pmouēdū aut mā. p. ordē epi. ofirmādā vel aliās. tōdē pte nōpōrē ab epo. idē mdūg p electōne alterius plati. q. b mcmde eadē acci et idē ius. .c.ad. l. fala. l. ul. .c. de mof. .o. pcīb. .c. de lib. pueri. l. i. et fre expense nesfarie debē esse. modestē quas fecerūt occasione ipsius electōmis ut bic dicit. .e. ¶ .d. te. e. ¶ .d. tñ. ¶ Et dilcē. ¶ .d. .e. qui mē. mpos cū eventū sent. in fi. nec debē ē excedē. p habilē modū. ff. de .vi. .i. nec mor. ¶ .e. ut .c.l. sequēs. nec delicatis. q. nec delicatus debētur nec onerosis

creditor est audiendus ff. de pig. ac si fertur o. e. hoc expresse necessarie sine quito negocii expedirii ob pe. vel sine quito res efficiat de tenor. ff. de impen. in reb. o. fac. l. 1. in. c. ff. de. v. ff. sig. impesse. et sufficit si credat expedire hno expediat ff. de bo. auct. m. possess. ff. et cii ipi canonici utiliter pirtarde, peuenerit nigrum fuit ipi ffedui colequat. xvi. q. iii. quid. q. illi de suo facerno remedia tur. q. nemo cognitor inuitus de suo facet biificii. x. q. vi. p. carie. et utiliter negocii sui fedi. c. ff. de neg. g. pomponius. in fi. eiusdem. ff. ad uitero. fi. quid si huo m. disordinia electi essent. dicit quod. q. ne nio reperit expensa. ide credo dicedu qd vno diimo maior pars capli cerer. p electo vobiscum et. q. ide et ac fi essent conti capitu. quare eodem modo solute. o. firmantur expensas nō video eadē rōne. ffac.

Si electionis illas aliquem solute quas. pter. ffecerit. ff. de eo qui mit. in possi. vel mittent. in fi. c. ff. de pen. et g. c. d. q. pter hyeneg. oii interiit. aliis. ff. p. lis negocii. in mittent. l. tractatlent. p dicti negocii nō habeat expensas. a. de. p. cura. cum. p. c. mis. quamuis plus expediffent. pter longi eccm mora. ff. fam. hi. c. ex pre. in pri. ff. de neg. g. si omnes.

b Occup. ent. tuc en. ij iius libi dicit in reb. occupatis debet ad ē aure fuo. ff. op. me. ci. extat. e. dicti. a. ff. ad l. iuc. de vipua. ex edictorē. e. xvi. q. vi. p. laui. mo. ren. tur bō tecc. ēlus sua. ē futuro fuc. ecclesi. xvi. q. ij. h. mo. i pla. ci. a. c. cū nō hic. ex. ff. o. f. o. cū nō sit. c. cū p. ē bona tic. fiffici. et. p. hne

Sim post pent. i. m. ff. Statuer. pen. debym. ē aliqd ā admitat. ff. c. p. pallu. c. di. pnsla. ff. c. ii. bell. dimiss. o. ij. q. vi. post ap. ella. cōne. ē. de ap. cōcil. e. ff. de lis bol. dimiss. vna. Term. e. p. ons. ñ o. debi. ff. ad m. ē ad. ut. c. ari. o. fic. dilata. ex. vii. q. ii. in. ffitutio. ffe remisso pecōq. de. pe. di. s. impotuna. et ea obtinē necesse. ē. habe. c. ē. ij. te. ren. q. uidā. ē. ale. progaōnē nō deby. cassari. q. non

b Dromedā. ē. vivid. q. p. ome. qd. differendi. cā. ñ. ē. adiumentū. did. et. more. ff. de. usu. fru. c. ē. endi. e. q. ñ. differtur. nō. auferur. xxxvi. q. ij. ancilla. ī. mo. maturion. o. sflio. ffictur. de. pe. di. vii. c. i. ideo. nō. debet. differre. q. amplius. deliberare. nō. pñt. ei. ē. ma. mutare. negant. vota. fiat. ā. publicato. c. e. ideo. mō. cōm. ē. electō. fieri. debeat. ainq. ad alia. diuiat. vno. eniō. eorum. totū. fieri. deby. e. e. q. pter. e. ff. de. ella. bē. de. pala. in. fi. de. hyc. ē. s. e. auditis. ntio. sufficeret. ad cassacōnem. e. ff. Requisiti. ñ. iniquiē. fola. requisiti. nō. vidi. q. in. fraudē. posset. ab. aliquo. emulo. pertur. ñ. fi. de. fimo. fic. et. ideo. nō. vido. impedire. sola. requisito. ñ. fi. o. sennat. nic. sufficit. ad. cassandu. pter. ambico. r. e. c. officii. c. e. c. ē. ad. nitu. e. i. q. vi. fic. in. e. c. e. q. p. et. de. s. quā. ē. nō. abico. ē. fi. ab. o. e. ad. ingrat. ouent. pueire. c. de. remisiona. publica. li. xvi. e. ita. vera. ipsū. red. dit. fomā. mulē. hic. reqñ. sus. ēsnit. et. ē. ā. fuit. ē. q. quare. cassata. fuit. electio. fi. vero. ossennat. nō. ē. q. ē. ingendus. ne. hus. qui. in. ordinam. fuerit. ficā. nō. pe. aliqd

f Mediato. q. ordinabilitet. agi. ff. de. acusā. qualiter. e. qñ. fic. ē. de. ff. p. c. ē. ē. q. uiter. fomā. seriari. debeat. c. ē. m. d. b. c. e. q. pter. nutis. quo. ure. sfi. abbates. pertibit. electōnē. fiscam

Dñis. abbatis. cassam. in. ipso. debit. se. ellē. cōtpros. e. ē. fi. dicens. se. ellē. in. quas. possessione. dig. ēd. vide. q. mq. ue. fic. actū. ē. illis. q. possessor. nō. mouetur. qñ. nulli. fuit. possessioni. s. c. de. pe. he. red. o. q. i. p. v. c. ē. nō. ell. ita. q. illi. tpe. pstcōis. fuit. ex. clusi. ēnē. vel eius. nūcij. vacante. sede. p. electionis. negocio. fecerint. de. bono. pirtardanis. fiāt. vota. iter. vel. red. dānur. dūmō. ipi. vos. n. decedēis. pirtardē. nō. occurent. vel. ifuir. pent. Ide. ele.

Qm. post. ē. o. lugdon. pirtā. instater. e. dernq. obrentā. quō. dā. lugdon. archiepi. cessionē. vota. canonico. rum. lugd. ī. in. e. nic. ipo. z. ipo. fiui. o. corditer. cōuensiūt. q. tādē. e. examiato. fiē. deuit. pers. fui. electōns. tue. inuenimus. eā. post. publicationē. cōsensuū. et. collacōis. tractani. aliqādiu. fuisse. p. tracta. assensūq. tnum. pusq. eius. fuerie. requisiti. electionē. cādē. ex. ipius. ditas. xar. mordam. pcessu. iustitia. cassauimus. exigentur. Item. eo. tacen. pon. e. mgro. g. de.

Ont. tituis. in. p. canonicis. nna. nna. pcuratoribus. sci. taurini. eboracen. et. sci. lofredi. de. cruce. abbatii. de. ī. cū. aut. pcuratores. ipo. z. abbatii. iussi. essent. exp. mere. quo. ure. ipi. abbates. deterent. electōni. abbatis. fiscanē. monasterij. m. teresse. rideritur. q. olim. ei. assumerentur. m. fuo. z. mōsterio. z. abbates. fuit. spēaliter. includ.

reprobat. nullus. eni. pē. ho. dic. esse. mōchus. in. plurib. mōsterijs. nec. abbas. pēsesse. dicitur. mōsterij. ī. de religō. ne. mma. c. ē. ē. ta. fuit. repulsa. allegassent. ibi. deb. uissent. audirij. p. cam. de. q. amisita. q. ē. de. mō. mer. dilcos. e. ff. de. excep. rei. iuri. e. an. eadē. e. ē. de. cā

Ecclesia. vis. dirigebat. ofen. ē. vidē. q. fufficiebat. exquo. tho. ubi. ē. q. p. o. sedē. ī. sme. ē. ē. ē. q. ē. ē. q. ē. ē. q

Qm in m g rm. Disipaculi. e merito. q. primo tedr quis esse discipulus. q m g r. liv. di. ordinatos. e. ti. di. in mistrum. e. x. vi. q. i. fecit cauf. endus. si fr. ere. et quali. m de corii. qui ent si tanta b Prefectu di esse. si se aliis bre nó debi. d. te le. nuetia. i. ul. e. si fuis alio e. a ili. si se bre nó bo. ff. de actil. fit eue m. e. ff. ad m. a. ce. fitis. ium. hab do. e. i. q. i. d. ho. ens. si fola monachis facit e. nó habitus c Profssionem. pfessio b mo i. pfessione m se pna face debem. ut. x. x. q. i. vi pua. e. xv. vi. q. i. omnes femine. ut fr. ieclama. e vo fuerit obuier. p ria. pfessio eis p fymiti facta. i. q. vn. fuit ertimi. ar. C. de nó un. pecu. g hafr. e. n. q. i. l. legi. e. ff. d. pfessio Ad mon cóy. p nulla. m vno ordeg. o. ff. de. iustitia. p par nó dr esse. pfessio. e. xvi. q. vn. in noua. e cóstituentó nó. pdest m fi. e. e. ci. cam. q. m. q. i. de. q. ff. a. q. m g recidis nto. e in loc cafu id de iuuiu. et h. d. di. de mona chis et canonicis regula rib. q. non p dnt. mfi. q. de mult regule taxion. h. de. ta. regu. q. pt. nos Semina ecc. fmi. deleia. pitres. p b vis. dent. q abfentes nó pre be. e. vo ori. ad electóes. a. xv. vi. q. i. fcáf. e. x. q. vi. hoc ens p orectá sup bac voca cóne statur o fuerus. dim. ut dist. d. e. cor. i. Abbas nó. de quibus est abat. p spe ale p uilegi un vel p o iuuendi. e. de. o fuerit. e. a. e. ff. d. e clericis et canpellanis m. u. bui reuocabatur. ad eo fuit. pestacóne admissi fuerint. e. ideo quia de capso non fuit. et dicit se interessebere in electóe debet. ui. ere que ure fi. ut. ar. e. e. o. ff. tutors. fi alleg. abas nur. o fuerit. o g Prouest. ta cóne. cap. pest. a cón. sensenie clerics et capellam atias nó p. indicare. et. prestacó. fe. g. prestatio valy. fi. pde. de ure. fisio. fi. c. p. mens g. plati. e. xx. q. vi. lorbartius. e. ff. qui m o. pig. vel ipo. fol. fi. de. bitor. C. ff. e. vi. q. i. pontifices. e. xvii. di. p. vin. ns. bra. omi. e. ff. de. of. pastor. alie. e. ff. de ap. c. ul. e. vii. q. vi. C. ff. e. ff. de negotiis omis. In o. et. ruu vici. q. prestatio ista non debeat. p dest. e. tr. de ffis. cil. M. ferr. ert. de ap. fol. ecti. d. m. e. ff. de. of. cii. q. e. ff. de. ordi. inde. q. ffs. fcáf. fi valuit. fi. prestacó. ur. p. ffs. affs. fi. pest. a. nó. fi. pest. fi. bi habuisset voce. in electóe. ei. esset. i. q. pos. t. e. ci. pos. et. ecta. e. c. ei. olim. e. ff. de. iur. pa. fi. ut. a. cómb. e. q. e. g. re. lam. e. fi. nó esset in quali possessione valuisse. eo. vox. eiusq. spóe. admiserit illos. i. e. fen. pni. e. ideo. q. hic negabant. ab imcio illos. debé. mfcff. nec admittó. fi illos. fine. pestacóne. et totú ius illos. debé. mfcff. nec admittó. fi. illos. fine. pestacóne. et totú ius illos. p. ipso. fuerit. fuit. et vox illoq. nec valuit. nec. pfuit. q. ini. fuerit. buato electóbo. q. pspe. cóne legitima nó. p. bauerit. et. ei. fi. t. de. d. pos. ei. ecta. abi. toti ius capellanoq. deuacti fuit. in iudicio. cu. culpa. i. fi illo. q. post facta. d. ioné. fi. in. m. in. fi. fecerit. cópulli. ab. ad. fi. ni. fi. illo. q. qui negabat illos. ins. habé. e. i. multi. notabile. pos. b Confuetudine. clerici et capellani. e. ení. abbates. de ure. oris. in. e. o. e. ff. e. nó. pt. c. ad. cap. fn. tri. spectet. electo. x. vi. q. vii. o. g. rg. a. ti. o. e. x. vii. q. i. ff. abbat. e. o. e. c. i. e. ff. de ure. pro. a. nobis. fi. te. ce. fuit. q. me. pnt. fi. de. ci. pos. ei. ecta. / genes. q. ci. clerici. e capellani. fi. ure. fic. i. e. ecta. vis. e. ff. e. m. / m. fi. p. bauerint. vot. eo. q. nulli. fi. a. fuit. e. fic. remáferit. vn. canonici. e. vna. p. e. vnus. abbas. et. ira. tre. o. e. o. ecta. vna. nouf. canonic. e. vnus. abbas. et. ira. tre. o. e. o. totú capis. nisi. ci. abbanto. q. ius. habebat. vig. in. vnus. erit. q. canonici. erit. x. vii. q. fie. nulla electio. quenie. ad maior. e. pti. illos. qui voc. i. habe. fic. ellanur. vtnq. electó. vel. si. vna. multiq. maior. pte. rsp. ci. capitali. in. adhuc. ide. et. fic. pti. q. ofensius. electi. nó. q. tu. ar. mur. eligentes. q. fic. opitur. arent. vna. pts. fuissi. maior. quo. ad. tori. capli. nisi. p. ardia. com. q. habuit. nouie. e. ipe. fuit. e. cimus. e. fic. est. maior. pts. capli. e. tri. nó. valuit. electio. q. pstna. electi. nó. auget. numeri. eligentiú. qd. euidéter. pbatur. q. ofsónē. illā. s. e. e. q. apter. q. antey. q. s. eligantur. q. potue. q. in. fcrutinio. ma. ior. pts. capli. fs. fenntat. m. a. liqui. ut. ibi. fit. e. n. e. e. ti. e. lia. via. e. fi. n. ē. x. m. gr. nesi. et. ita. ci. nó. dis. fit. ele. ctus. nec. cnā. fcáf. in. qui. esset. ire. ma. o. pt. fs. ip. augere. numeru. fic. ergo. pte. ella. ofsóne. q. apr. e. c. ecta. q. pstna. clerici. nó. p. oputam. ime. eligi. tet. e. qd. tit. s. e. cii. m. u. obeniet. e. x. forma. cóp. missionis. ut. dit. e. fi. fi. in. fia. credo. q. talis. electio. valeat. hodie. et. ita. fit. de. forma. electóis. q. maior. e. fanior. pts. nomi. cipiali. ofenitur. m. aliqui. m. ipo. fcrutinio.

Q. Inquisita. e. ita. non. fuisset. hare. inquisitur. fi. nisi. vota. eo. q. inquisitur. fi. alterú. q. se. fuisset. cert. fi. inquisito. voto. e. o. q. apter. quas. t. d. ei. fecto. e. ideo. nó. fuisset. alterú. fi. te. eo. q. mt. impo. fcitiuntur.

Copiter. qd. nisi. ure. vel. te. ofuetudie. vi. p. omitur. id. est. q. de. ftitudine. p. fcripta. e. de. ure. ffs. fins. in. ui. nisi. apric. pe. fistud. mm. vel. id. est. ex. p. ulgato. fisi. ci. cesso. a. gi. fi. t. de. bni. q. fs. a. p. b. a. q. nolaur.

m Prescripta. fic. p. sola. possessio. non. hat. nec. creat. m. u. nisi. fe. pre. fcripta. Z. tra. possessóm. ecta. e. fic. cóstituto. nó. valy. nisi. fit. fs. pta. e. robabilis. a. d. e. o. ilies. q. fectus. e. c. cal. fc. apóe. fio. sola. nó. facit. aliqm. deuriónē. ff. de. ure. rémus. fic. e. possessóm. q. fs. p. ipsen. dilecto. d. e. g. forma. fcriptá. nó. fuit.

Priuates. e. ita. qui. facit. tedy. p. sniam. e. nó. ipo. ure. ut. bri. la. d. ó. qui. vno. ortu. t. vn. fignatur. ora. s. e. cii. m. cictis. vbi. de. nic. qu. ora. ifta. forma. t. e. ubi. fuit. ipo. ure. pnat. vni. qui. dicit. e. illa. ofsó. q. apter. corrigit. illi. canónē. ci. m. cictis. in. loc. q. illy. die. nó. fuit. pnam. ipo. ure. fi. pnach. pfniam. pu. hic. factu. fuit. q. fi. in. illa. ofsó. q. apter. ifto. nó. credo. q. ut. aq. loci. fui. obtenu. fi. fuisset. in. suo. casu. loquitur. illa. tre. d. in. cictis. loquitur. q. aliqui. ex. certa. fcia. elegit. indigná. pfoná. vni. ipo. ure. fuit. pnam. p. tir. d. g. cti. s. e. fcptu. d. est. in. fr. e. bnficijs. ecciásticis. p. tremiú. vni. ipo. fi. fomnai. illus. ofsóns. q. apter. p. omia. fuaretur. e. v. cmiré. ora. ti. tá. de. cii. m. cictis. slomimus. esset. pnam. fm. tenor. e. illuti. canonis. s. o. o. gregato. aliud. fi. peccare. ora. forma. illius. cap. cii. m. cictis. e. aliud. o. ra. illa. ofsóns. q. apter. q. plus. peccát. eligēdo. indigná. pfonas. q. facēdo. ora. forma. illius. ofsóis. q. apr. ibi. eni. nó. peccat.

in psonā aliquā, et ideo maior pena in vno ꝓ iniam in alio. et sic ut ragi ofitutio remanet in suo statu. et diuerse forme fuit. ...tarii. et ideo nō tenuit. ſ. ſ. e. cum terra ubi

SCrosancta. cō nomia batur ipse auribꝰ pnciplis vel ...ritare. ſic. ſ. de tuā. de cetero cū ſit. ſed ꝗ re ſpiritali cū laico quā ipe obtinē nō pt. ſic. ſ. de ſ. ſp. cū ſ. ſ. e. ſed ne pa cēd. ꝗ ſpualitō adipiſcēdis valet. ſ. de pac. pactōes. et. c. cū cūcti. ad hoc facit. ſ. de collu audi. mnus. et ſpiralis indicto latcoꝝ ciuiꝝ pom nō debēt ſ. de iuri. ꝗ cerminul. nec laicus in ſpualibꝰ cauſis arbiter eſſe pt. ſ. de arbitr. omnigē. ideo ꝗ b mol cōſpoſito fuit iuri ot raria. ſed damnoſa fuit ipi mo naſterio. et ideo reprobā dat. ſ. de in integ. reſti. reſcp. fuit. et ſic ut ire fuit exā damnoſa fuit debꝭ reuocari ſalte ꝗ in integ. reſti. ut dicit p dā de. ſ. reſtitui b. Latin. ſic pt. ex hac dēc. et ex illa. ſ. e. maſſana ꝗ ius diuendi nō cadit in laicos etiā p̄ono in ecia collegiata. et ita ſi collitur. ſi ſuetuꝰ bono. qui digit capellanos in capella qui etiā nō ſit pa trom ſi etiā prodciam et qui prom ſuit eligēdi cū clericis platū in collegiata ecia. ar. ſ. de iur. pa. no bil. ubi mutatur. ꝗ pro nus by ro cēſ eligēdi in ecleſia collegiata. ſic eni corrigitur illa dēc. et omia alia iura q ide dicit. vide tur. et ſic habemus bune ut. ſ. de bar. ſi electio facta vi pstari p ono ut. ſi dicit ut ſuū p̄ter aſſenſū ſic. ſ. e. cū terra. et. c. q. ſic vel intelligas illā dē. nō bis. cū ecclaſtica ſpona obtinē ins pronatus et ſic nō ſtradicit ꝗ ſnialiter loquatur nō diſtinguē o inter laicū pronū. et clicū. dicut ibi in o natur. Liberatio. quę enim in pudicia liberatio ex diſtactice ſtipātur firmi tatē ſoutiri nō deb. ſ. de eſti. quem eccīaꝝ. e. ſ. e. cū terra. et. xc vi. bi. bo ne quidē. et. ſ. e. cū quis. ubi laico. prohibentur ab h mo ſi ectio mbꝰ.

Nom in veteri. ſiſce pionē. nota ora ti illos qui dicūt ꝗ tpa dare debꝭ inſpici nō repirta cōmi. de hoc tit. ſ. de pben. cū dilcūs. et. ſ. de ſ. p. cam. et. c. o ſtitutus. et. c. capſm ſancte crucia.

Cocoꝝ. et ſic requiſuerūt oſiliū duoꝝ. eni. vñ nō vidēt ſenta re mādati. q̄ quidē exacta diligentia ē obſeruādū. ſ. de ſ. p. cū di lecta. ſ. de of. del. venerabilis. ſ. licꝰ nō requirerēt oſiliū terci. quē eligē volebāt nō nūr feciſſet ora formā mādati. ſi p̄ter formā. q̄ ipſm eligendo illo. ſ en tūr oſiliū ipſm requirūt et obtinēt. ar. ſ. e. c. cū m ure. et. ff. q̄ cuinſq; vmiſſi. plane. ctus fuit. q̄ ille nō debuit re ſ. Spous. ſcꝰ duoꝝ. et nō illius. q̄ eleꝰ. ari. m. ſi p o aſſare. ut. e. ſ. e. ci. poſt pentē. de. ſ. ſ. e. e. cumana. ſ. ſi velit cuta. ē pieuli. poſſ. p ciē indicio. reim. ſ. ſocioꝝ. xxxi. q. ij. honorāt. brian electōē. ſ. colla

g. Ut tractatu. bic pes. q tractatus debꝭ cōnē ad mulcē. aſs. quo eligerē. mſi ꝗmo de aliquo eligēdo tractarē. e. c. cū terra. et. a. e. q. apter. ar. ſ. de arbi. cū olim. ſic m. ranali. mi. mono. tractatus. ꝗ debꝭ. et. ideo ſi iſti nō fuerunt requiſiti in tractatu electionis caſtatur electio. ſed ſi conſiliarij diſcordarēt ab iſtis. et electorib. niuqui. vale rer electio ipo ure. certe ex iſta ſſa ſatis mutatur q ſi requatur ipo rum oſiliū in ipo tractatu operāt. tpe. ai. ſ. ouemāt. ſi aliquē. et ofes

capituli ſui opoſicōnē quandā mutat uri cōtranā et eccie ipi damnoſam vicꝰ ut m op tione ſi tipſus comins aſſumē ad p̄ oratu dei mōſtrꝰ. clum acen. et de cantate poribꝰ. ſit ratat exceptis vnū ex duobꝰ metio ribꝰ tonus clumacenſi. ordinis quos abbas dixerit nominā dos. et. ſ. attēdēres iraqꝰ ꝗ ius eligēdi i collegiata eccia nō cadit in laicū. et ideo id eſſe p nicioſū exēplo et redūdare in diſpēdiū eccīaſtice libtatiſ vo lumus ut dictū p oratū libere poſſis nō obſtāte compoſicōne ipa. ſic alios priorātus ubi ſubditus ordinare deniūcādo ordinacōnem factā p ono ut ſuū ſi volueritꝰ tonſtū impar tatur aſſenſū. Ide decans et caplis. ſci iohis et ſci ſtephan m biſſunīn.

Om in veteri lege. et. ſ. p. ordiā. dudū vobis dēdimus m mandatis ut. ſ. xl. dies poſt ſuſcep tionē fiat. q. niaz. cū cōſilio ſci temgm et moſimundi abbatū et fris. s. de ordine p̄ dicatorū eligerētis psnā idō neā canonicē m pastorē alio quin dicti oſiliarij vobꝭ de ar chiepo. p̄ uidcrēt. verū die ad eligendū. ſ. fixa. vi. ex vobis p̄tarēs eligendi dcs ſtis usq; ad oſiꝑconē cauſcā candele que ibi accenſa exiuit durau ram tandē cū electores bmoi

ouemissent in ſ. dictū abbatꝭ ſancti temgm et ſup hoc ſocioꝝ eius oſiliū requiſiſſent. ꝑ nēte vno ex illis q deliberato oſilio riderēt et disserentibꝰ eis feſtinātꝰ dare riſiū ſpati electores cū cādela ipa deferet nō ſe pectato ipo. cōſilio dēn abbatē in biſſunē. arepm elegerūt. et. ſ. relato ergo ad ap. ſe. negocio archiepo vi eneñ. abbati de firmitate mū ximus ut ſi oſtaret ab eiſdē electoribꝰ de electione tracta tū fuiſſe babius. et in tractatu electionis pdcꝰ. oſiliū requiſitū electionē abbatis ſi pſona eſſet idonea cōfirmarēt. q ſi in tractatu electōnis nō fuiſſi illoꝝ oſiliū requiſitum ſi poſtea requiſitū fuerit nō operēt tpe nec ēā expectatū riſiū ipoꝝ aut nō eſſi idoneus ide abbas q de ipo factū erat tā q̄ inualidū irritarētꝰ. et. ſ. aliter opti nō fuerit operēt tpe requiſitū cōſilii de pſona p̄dci abbatis et q̄n exuit requiſitū nō fuit expectatū riſiū miſi modico tpe nec debeat alijs imputari q̄ in eīn illi libtꝰ artarāt electōēs ipſi ꝗnō pſone ſ electōns viaꝰ duximus irritādā. Ad ep̄o

Ongrega ſiliauaterēn. co minuen. capſo ad electōēs futuri pastoris. xiij. m decanum et. x. viij. cōpurato. p cumatore cuiuſdam abſentis in

ra. qē nō pſt eligē quē volūt. et nūc nō aſtringūtur ad aliquā fo mā. ſi omitō p̄mbo reqrūt electores ſiue canonici oſiliū hariorū. et ſm eoꝝ oſiliū et riſiū eligāt omes vel vnus vice oim de ipo. ꝗ mā vato ſic fuit facta in electōne pmai. nepotis bn ipe ubi talis fo ma data fuit capitulo ſi capſm biſunīn. voluiſſi in caſu ſic eligere p formā ſcrutinij. nūc in ſcrutinij oinēr omitō p̄mbo tractare de bēbāt de electōē cū ſiliarij. s reqrē eos et audire oſiliū eoꝝ. et poſt ea, pcedē ad ſcrutinij et eligē quē vellēt. et ea. i poſt ſcrutinij requi rāt oſiliū illoꝝ et poſt mo dū eligāt ſecūdā formā ſcrutinij. b.

k Imputari. imputēt ſibi. q. ēm ſe artauerūt. et. ar. eſt. q negligē tia vmus alij debꝭ imqui eſt eni aliquē alterius odio pre gnauri. C. de mor. teſta. ſi quis. et pena ſuos tibi tenere actores. j. de bna quē ſi. a ma. par. c. quēſuit. et. C. de peñ. ſanctimis.

l Artaant. ſic iudex cuius iuriſdictio expirat in termino nō bēdē ira ſe artare ſi ea hora, p̄cedat qua poſſit p̄ficē q̄ mēdbit an nocte? tunebat. ut. ſ. de of. del. ſiuliū. e. ff. de fer. p. die. et. l. mone. et. ff. de adm. ſi. ta. tn. C. geſſiſſe.

a Dire ssent in scrutinio electus fuerat forma
b Post modū aliq̄ diuersi
c Concili-s. e cām cūctis
d In latina ecclia fcrūs modū sū sic dicit iam, p modū sū ipse ta-e quia cūl-ce ecfectus fcie ducit reniū ac ōnē sū reniū mfi cū pdē. ¶. p. p fectu. ex q. fi non sit
e Ecclia suata forma
f Post modū aliq̄ diuersi
g Concili-s. e cām cūctis
h In latina ecclia fcrūs fcie ducit reniū ac ōnē sū reniū mfi cū pdē. ¶. p. p fectu. ex q. fi non sit

cantorem ipsius eccie euenerit qui cū plures in eā et pauciores in aliis fuisset desideria direxissent a pre sua eclcūs exuit mpastore eccie mūeni. post modum credere pre decani q̄ aliq̄ plurimū deliquissent eligēdo pfonā fcie fralis exprtez. apr q̄ illis fm statuta lat. oci. ipo ure diligen di pāte puanis pestat eligendi ad eos exnat deuoluta decanii ipm qui in eā sua vota direxerūt in suū cpm eleg erūt ad se. ap. appellātes. ¶. Q. Reliquis petrūb. ut in rita dānū ciaremus decani ecclēsiē antepōtā a pauciorib et post aliā nō cassata ac ofirmare reliquas vlui. canonice celebrata a pluribus de pfona idonea dignaremur. ¶. Sed ōs igitur mandamus q̄ si dictus canon defectū in fauna nō pa natur ac alias est idoneus ad regimē pastor ac ipsius electi onē peures aliēde-n. infirmata reliqua ofirmare. aliq̄ quan ipsius cantoris electōne ir rita nūciati pnomiata decanii si ēl et de canonicis obstiterit instituis cādē aliēde pñcias eccie memorate. ¶. Ide filuanere nēpo et iohēs de monte mirabili archid. et fuccentori parisien.

Q Dū eccia rothomag. pastoris solacio delhuta ota electōne q̄m eadē eccie lia fuit celebrata. a. ārdiac. hat et ideo nō excusatur. si enī q̄ā rōtrēctatuerit alienā credēs esse fui ānō omittit rapīnā vel furti. mfi. de vi. bo. rap. ¶. ex. Item me excusatur si ētā si credat diuīn pmissurū cū exigatur expīsā dispen sano ap. le-ur. ¶. sequitur. ē. ¶. ac pbens. de multa. si a furto excusatur si credat diuīn pmissurū. mfi. de ob. que ex q̄ausi telle. nal. ¶. placit. ē. ¶. q̄ tz furti vel rapīnā hoc nō ē veri. q̄ furti nō omittitur in re immobili. mfi. de vsuca. p. ¶. q̄ aui aiūt. nec de re mcorpali qualis erat

i Dire ssent
k Concilio tē. de pbēn. de multa
l Vicii ¶. tz dleri. nō rēi. q. nonulli. ¶. tz. ad q̄ aliq̄ ēnāle bīficia bnōi rennebat. m. ¶. Ex prob. ar fie pti. q. nō debes facē. pbis vere ¶. tz na. ex lib. vi. de. v. no. de. ¶. tz de ēdi. mde. frater a fre. ex. ff. fi. fiunus ven. alimē. q̄ q̄ da. tz eirīgē ab alīs multo fortius a sesp. ff. tz. neg. ¶. fi pupilli. ¶. vi. de am. ex. ff. de fideiuf. tut. de banis. nec pt esse ipse ator. vi. ciui tatis q̄ iungīt a fre que nāt. xx. vi. di. vna rēi. nec pt de medio eccie mtlu. aufere q̄ m fīe selecti conuerte. xx. v. di. pmu. ex q̄ adiūs aliū p stat debuit pupillo suo id adiūs. se p stat debuit. ff. de admini. tūtis. ¶. fi. ex. vlti. di. ¶. i. i. pbis. ff. de. pcur. pomponius. ex. ē. vlti
n Alienā. i. alīj ofīrēt. dā fie. vi. i. ul. o Fure. ¶. de pēb. de multa. p Furti. si. vn. q. i. nō furō furti. q̄ mittit qui rem alienā imuito dno et rectat. mfi. de ob. que ex delic. nal. ¶. furti. aiūt. et ēto rrectātē rei alienę fraudulo sa. ut. e. i. m. pñ. ut ipse qui rem alienā scientes tene

et quidā alij eiusdē eccie cano nici ad se. ap. ārdiac. dicto vēo ārdiacono. p. se ac pte sua et g. arcēpō. peuratore illo. qui electōne celebrauerant m nīa pnīa ofīrutus mtr alia q̄ ota electū obiecta fuerāt ar chidiaconus. p. solut memo rantus. q̄ idē electus post g. fāle odiū ārdiaconatū ambiāt. a deqnis ipm cū pluribus pro cibialib. eccīs. q̄s. an idē ocāl um obtinuerat renūē p simplīte eo q. dimisso fanum eccias me morat. ¶. vii cū eo de o. cilio sīr statuīt ut quicūq. recepit aliq̄ bīficiū curā aiārū. bīs. ānexā si pius tale bīficiū obtinebat eo fit ipso vere pūanis. se si forte il lud reuinere oren. dēit ētā alio spolieur. pbēcūs eclēs o tm bu iusmodi. vetūs. statuta transgressionis. notā nec nō cupidi tatis vīciū q̄ō m alnis. p probare debuerat ex plurialitate bīficiorū. mcurrit et reuinēdo bīficia q̄ nō spectabant ad ipm cū post recepcōnē alterius p ora bīficia vacauerūt ipo ure rem obtrectauit p obsequēs alienā et fic sīnī cōmīte quod cā mō vel rapīnā. in fue. q̄ saluris et multa. ex. aiāz. bīficiū pēdēs prochdiales eccias reuinebat cū eaz. cura qua i ām p uatus fuerat ipo ure ad cum nullarenus. pūnēt. et fic ipm eecē aie dānabīt fuit decepte

nūc. ff. de iur. fil. nō intelligitur. ¶. fi quis pala. fie ēnā obiedentur tps cōtractus an eccia decepta fuerit vel lesa ultra dimidiū iusti pcis. de emp. et ven. cum bileci. et. ff. de euic. ex mille. ¶. i. d. de reēm vīs violitate. sed si medio temp. ore sēp post ēcōnē ex autē cōfirmā cōnē dimittēte illas dīgnitates nūquid, p deffēsi et fic reputaretur dignus vīrīs. q. fic. q. ñ tpe litis. nō potēte mīchi iius ottīnēte. q. fic nō possides tpe finē et tu possidēs sequitur. ē dēnacē. ff. de reuīs. aut. ¶. fi. ff. de pēb. de. ¶. quo tps. e. ff. de pēcul. q̄ te fini. ¶. fi. i. e. ff. de positi. i. i. ¶. nō tē. meritō ci res puerat ad eū cā si a quo pōt it efficax bre pñcipui. ¶. de auer. oing. placet. ¶. fi ipo sui pñcipū id erat. q. mtus omis cecidit. i. q. i. quibusdā. et ralis ornatus nō fīgurīt mīcīū ad oēigme equitatis. y. vii. q. iii. ¶. fi. ca cerdotes. verū. ff. q nō. pdessī bīmitē bnoi bīficia ut p hoc ofirmaretur electio fuīs de hac materia qui ofīdendū eīt pñcipui vel finis nō eius. i. e. iudicē
o Dispensatū. ¶. de pēb. de multa. et fic eua uaauir opio. Jo. quinota ut ibi. q. ēpi. adhuc pte in tabito dispensare.
p Decano. fci electo qui decanus erat cinsdē. ecclie post bīmissum archidiaconatū ambiāt.
q Pōsicōnes. que te fcō cause fieri

debent. et si inducere. dubito. tertur. et ipsis ad debendum. ff. de interrog. actis. l. ¶ interrogat. na. pt. dicé dubito. cū sit medium inter credē e nō credē dubitare. et ideo debēt eare debt. ut in lege. ii. qui interrogant. ff. de pact. et. l. ¶ debitor. Sed multus co gedus est. si id ad posciōné. ff. pt. ut. et. c. ex p. ba. ad. p. ba. ad. nem. ff. de non. quotiēs. in fi. C. de exhibēn. reas. in a. quo. et. ? de excep. dilecti. sed nec ad alias posciōes p quas ot. ranius fit. poribo posciōnibo. ff.

verū. p. natore co. qu. qui elegerāt cū et si pluralitate bīfi nōrus bmōi cōni nos. ¶ pstinetur in ure p oēcessionē ei. rorbos mag. are. bi ep in obis. exhibitrā cudē clerici. nisus. et. nulli plicier excusare. ¶ Sed. ligitur dicēā excusacōné. fitu. ol. urpo. re nullatenus admittēdē vobis. de dimus. in mandatis. ut si. ostaret. q. idē. pst. recepstū. archidiaconatu. pdcm. cum. animay. bnīē. pfatas. prochiales. eccias. electionē. tpe. retinet. et. nec. oftendēt. secū. pse dem. ap. sup. hoc. dispensatū. electionē. illus. aūtē. ap. cassareus. et. ? ¶ Parubus. ergo. pver. fi. m. via. pnia. o. stium. pstito. ¶ iuramento. de. veritate. dicēda. et. fach. posciōnib. et. risionib. bmcn. de. tādē. eo. de. tenno. pt. ex. quo. ūcā. gratuamini. ad. n. aud. appellante vos. electōné. bmoi. irritates. eidē. eccie. de. eo. nomāi. ep. o. p. ud. ictis. et. ? ¶ Licet. aūt. posciones. a. risiones. sup. pluribus. articulis. facte. fuerint. ceā. vob. qr. tio. est. ta. litis. nō. mu. enim. esse. facta. cū. nō. p. posciōnes. et. risiōes. ad. eas. ß. p. petciōné. in. ordine. iuris. et. ? ¶ Verum. q. oblato. libello. adūsario. et. postea. pofitapesionē actions. in. iudicio. fuerei. nēgēt. fuie. ōsteatur. lis. ostrātādo. litis. ostra. est. facta. et. ß. fatis. habetur. p. hoc. q. dicit. q. p. narrato. ? erisione. ostrato. litis. fuit. ß. distinguēdo. cōntēdo. vel negādo. et. ētā. pa. ß. ginificatione. vbū. ß. p. bar. sans. cōstarī. i. simul. ostrari. et. ita. reus. qui. ofiteatur. ita. de. ue. simul. ostrātur. ß. p. petita. b. ¶ Dilemma. ste. pt. manifestē. q. litis. ostrātādo. est. de. ffa. ocdis. iudicari. i. il. vel. ß. sina. vel. ostātē. recepto. ii. illa. omissa. ?. ut. lite. nō. ostē. accēdēs. et. c. ad. hoc. ex. hic. et. ita. p. posciōnes. et. risiones. ad. eas. nō. fie. li. ostāta. ?. de. li. ostē. t. c. vno. et. c. de. ui. b. rem. nō. nouā.

¶ Mirari. hic. agebatur. cōm. ei. cū. ut. eius. electō. cassareturer. ex. ēdicta. ?. ß. ?. de. ui. ?. exhibita. et. ex. eadē. ea. possent. ipi. excipe. otra. electū. si. peterē. electōné. fui. ā. ofirmari. ?. de. excep. dilecti. et. hic. ex. eadē. ea. petic. actio. et. excep. ?. o. diuso. tamē. iudicio. quod. nō. cōtingit. in. alis. iudicib. ei. ex. excepcio. fit. ac. hoc. ms. excludio. ff. de. ex. l. ?. et. idē. ff. effcūs. quo. cūq. mō. p. pectatur. b. ¶ Litis. ostrātio. fiat. q. p. posciōné. d. ¶ Sūdento. bic. ē. pri. qualiter. in. hi. bello. petitā. et. risionē. directe. facta. ad. ipm. ut. ß. pri. fie. ētā. tradiur. c. de. li. ostā. l. vna. et. ?. de. li. ostā. c. vno. de. ui. ?. re. nō. nouā. ?. prōm. ¶ Sic. fie. obtenatur. ¶ Veritate. notat. ?. ius. nouū. in. ?. est. antiqua. q. in. causis. spiritalib. iuramētū. de. veritate. dicēda. in. ?. statū. ?. in. causis. lais. ß. ?. nūquid. bmōi. iuramētū. debēt. exigi. a. plato. qū. litigatur. ?. fin. dicū. nomīne. collegii. in. causis. ?. spiritalib. nō. vtili. iuramētū. debēt. pstare. fin. dicū. qu. vtilē. dim. lis. factus. p. ostā. fie. ß. pstat. iuramētū. de. calū. ?. de. ima. calis. in. pt. ractādis. et. c. fe. et. c. cū. in. cāe. idē. dicū. in. hoc. iuramētō. qōm. iuramētō. de. calūma. ut. qui. illud. ?. stare. nō. vult. actos. cadat. ab. actōe. ut. hiatura. reus. pofisio. habeatur. de. iura. ca. ?. cū. in. ci. et. C. et. i. ?. ul. C. qd. fi. actos. ?. Iuramētū. illū. de. veritate. dicēda. quidā. exigūt. a. plato. ipiritū. fie. ß. fin. dicū. et. in. ?. in. causis. spiritualib. et. in. ?. in. causis. ?. plato. dicit. hoc. veritatē. et. illa. ?. posē. esse. qui. ?. iuramētū. q. exigūt. a. plato. ipiritū. fie. ß. fin. dicū. et. ?. ¶ Cancē. arō. elcō. ōnem. ex. p. mīsa. cā. petit. irritari. electo. in. de. te. pdcō. q. nō. erat. eius. electio. irrita. da. iure. vero. coā. nō. legitīe. ostrata. ?. pstitōe. de. veritate. dicēda. a. pribo. iuramento. idē. cū. et. ?. ostrāre. ?. re. de. ui. bīnīca. electionē. tpe. remisse. ?. ?. ?. cusare. se. fu. par. hoc. ?. ?. ?

ta ata impetrata. ad hoc ut obtinaꝰ ad valeat nece ē ꝑ ipa ex certa scientia obtinge omia bificia alias nō valt ut ē pr. ex. ē. ſanq; ex affr. ē. q. circa. ē. de ord. ꝑbend. q. diuisitatis

Dēdere. ē. ſed nō. ē. ne. ex. ē. qua. ē. ē. habere ut ipe dicebat.

Institutā. ē. nota ergo q; nullus ꝑ bere. ē. ſi tignū. ut. ē. vi. q. vi. ꝑ. ofuetudo. ē. ē. ti nullus omis cā acquirēdi ordinū. ut titulus. ē. emptor. q. ē. ut. ē. q. ē. bere. de. ſenio. p. tore. ē. pegato. q. ē. perfecto. vnde. ē. q. in ſpecipcōnibꝰ ecclāſticis bona fidei. ē. iuſtus titulus exigūtur. ē. ē. ē. ſpecipū. ē. bilig. emi. ē. qua aliquē tal. ē. by titulū habet cum ꝑſen bendi. Tē. ē. ē. ut ipa ecclia ut titulus ſanq; petri. vnde ſingulī ſtūdī clerici q; ſingulū o. em tūc ius ſue ponēdi. ē. ecclia. ē. lxxx. ē. ē. ē. ē. vii. m. ecclia. ē. omīo gīo ocāmr. clerici ē. ē. talis ad titulū talis plebis. Tē titulus. ē. clericatus vel canonicatus in aliqua ecclia quare titulari vel manomcatari. ē. ē. titulus qualibꝰ ē. ē. ecclāſticus. ē. qualibꝰ ē. bigmtas vel plano. vii. ē. quis titulari. ē. ecclia. ē. ordinari vel ꝑſti. lxx. bi. ſōg. ē. ē. ē. regulariter verum q. nulli clerici te iure oū libre. ouas. ecclesias. vel quo ad titulū clericatus. vel quo ad bīa canonicatus vel ordīa canonicus vel placōnis vel dignitatis ut. lxx. ē. ē. ſōg. ē. ē. ē. ē

debeat valere nō valebit vōx eorum iō ſtuerit eos iuis hōc. vt ea lis poſſeſſio nō p deſt. s. c. cūmana. vñ ottadicit et qd hic dicit. nō ē cōtra. q. nō fuit hoc diſcuſſum an debeat interteſſe vel nō. et ita remāſit adhuc in ſua quaſi poſſeſſione. et ita. preſtatio hic nō fuit re cēſſaria ſed ē pmiſſa. pterea aliud ē ſi. q. ille uis cuc. p ſe habebat q. canonicus erat. illeverō nō. ſtatim dō poſtea ſtandu fit coſtituen dum ē q aliqui uiri. quida dicūt q omēs de pruncia vocidi fint et ſoli ad electionē ad alius tēc. s. o. cōrā. qa. uiros debyſſe electio ubi notatur de ſ. verbus cre ut ue cōſtituendum ſtetur ut ſu. dixi.

Q Forma. ar. q forma mandati exacta diligen tia eſt obſeruanda. s. de ſup. cū dilectā. ſ. de. ſ. ſ. venerabilis. et qui cōtra facit illeceſſe putetur. ut ibi. e. s. e. q. ppt. a. e. cū mana. p. ſ. et ibi. q. d. s. cū mo. cū mana. et. c. cū in verti. et. ſ. de. ſ. de delegā. venerabilis. p. ti quāuis illa ſtituūcū. q. ppter. ſi. mulligenda. e. p hoc q habybis. ſ. e. eccia.

Q Innta. ſic intelligē. s. e. eccia vera. d.

Q Aſſana. p laicos. q. ins dignēdim collegiata eccia nō cadit in laici. s. e. facrofancta. b. hoi eni mere ſpiralia. a laicis poſſidēri nō pōt. xvi. q. vii. c. ea. ſ. de pſcp. cāmque eū te eccia ſtis in ſi gmentado nulla ſit ei ſa. tributa diſponēdi facul tas. x. vi. q. vii. laicus. q. ſ. ſ. ſecundū mane nec ita non alicētas impandi ut. e. cū. e. q. c. nō plaeuit. x. c. vi. bi. bn quidē. qd ſi quā atēpra re voluer rit. tāq. facrilegus audis cetur. ut. e. cū. e. q. ſ. ſ. q. pñūpū. e. p laicos. nullō eccām teneat. ut. e. q. p laicos. ſ. ataliis electō mul la eſt. ſ. q. cuiquam. imo ſit excōcandi ut. e. q. ſi quis vim cepp. e. duobo. ſ. ſequēdo. ſ. ſ. hic habes q uinle vidatur per mutile. ſic. ſ. de of. del. cum ſup. abbatiaſ. ſ. de ar. pe dins. ar. iv. di. ſ. ad facrat. e. in. q. ip. pum. ſimpler. viii. q. i. facēdū. an. ſ. e. o illa. de. ſ. de ele. ex mi. ſi celebrat. e. ſ. de. pb. bilcile. e. xm. q. n. ſi. ſi. e. ex rn. q. in. ſimur. e. e. Coſtituendime. cū ratio oſtiendū ſi to rta eccīaſtica libtatē tra. s. e. facrofanta. e. c. cū terri. e. s. e. quiſquē. ſ. de re in. s. cū cauſa. e. nullā tpis longemquitate defēdūtur. s. de tuic. cū inter. e. c. cū ve qualiſ. ut. e. cū audiētia. e. s. e. cūm q. e. s. q. ai. ſi quis pt. de ma. re. qz nō eſt rōnabilis nō pōt ſcribi. s. de ſiue. c. ul.

Q Eclesia vīa. interteſſe. ſi noluit. interteſſe. ſic vīz. inn ſuo renūciaſ ſe. vñ ſine ipo alīn. p. cedē potuerit. s. e. q. ſic. e. ſ. de of. ſul. prudēta. c. ſ. adhuc nō. s. e. q. ppt. a. e. c. cū nō. ne ipium abſenta electōnē debuit. ſ. e. ſ. de. ſ. de. ſ. noia cōmū. vel die de noluit interſſe ad ter minū ſtatuēdū. qm quē debebat electō fiernō renūciauit. ppter. ſ. q. mmus. vel ſit interteſſe electioni. et intelligas. q. nō malicioſe. ſed ex iuſta cā abſens. ex. b. debuit. inrui vocati. nō credo. q. dicēdū ſe. q. vocato. ſi. nūquid. nolle interteſſe poſeques dixit q. uterus nō vocaretur. ſi. ſ. de of. cū ſup. e. ai. hque negatur. q ſequitur. ex illo. s. de. ſ. ſi. nam. c. cupiam. et qui ſit certiorari nō te buit. ſ. de. ar. emp. et vel. i. im. ſu. s. e. cū inter. e. ſ. ſi. ſ. ſ. nō ſi. bue. nē. ſi. gn. nō. ſi. ſ. ſ. ſ

sub substantia sue forma colligit. s. ex. c. s. e. cumana. in fi. et. e. in genesi.
a Sorbo. c. 2. nos. restituit sipi. ar. 3. de sp. cum q. p.
b Sigilla. q. nocte buccit in somnus ut subiecti quiere vinas in aut. ut audi sime quo. suffra. m pri. coll. vii. c. 3. dic impatet. volutari
os labores appetunt ut ambis apparemui in aut ut time ut subiecti. ba. glosio. quesio. m pri. col. vii. c. 3. ex reflis. pro. frequest.
c Ut ordinacomito. 3. ba. hys. q. fi. a ma. pte. c. cum cuctis.
d Consenserit. ex. b. ac
tet. part. q. no. sp. standu
est. numero in electomby
et idco nota. q. plura. sin
derida. sint in electione.
aliecta. s. relis. e. numerus
aliecta. s. obiectarum in ci
tate. ambo. c. et meritis vire
telus. i. animo ut fine. ca
nali. amote elegat. fi. fin
meriti vire. p. lone. sint. eli
gende. vii. 7. 1. si ergo. et
7. ut. ec. bi. ut. nrm. de nu
mero. p. dicas. q. fin. ista
tria. debi. fieri collatio. je
li. ad. sti. menti. ad meris
ni. numeri. ad. numerum.
habito. respo. ad. digtas.
et. ut. s. e. in genesi. si. eni
ex vna. pre. sit. dignitas.
et. telus. melior. ta. respo.
eligentiu. g. electi. ex ex
alia. pre. maior. numerus
fuia. debit. dignitas. ci. ex
lo. ipi. numero. ut. bic. ha
bes. ar. 3. de. relis. in. pnta.
g. bic. ent. maior. numer.
vas. ab. vna. pte. net. tamē
habur. numero. et. hoc. in
relligo. dumo. numerus
no. excedit. multi. alias
sta. ent. numero. dumo.
electo. est. sufficit. s. e. cu
du. er. 3. de. ap. ostinatus. si
bic. maior. et. sam. pr. ps. ci
sent. numerus. fit. maior.
ex alia. pte. nalla. pars
bi. maior. et. sam. or. meli
or. i. dc. et. maior. pte. ar
mu. ent. ab. hi. multi. in
fi. et. p. vbi. sana. quipe. et. ar. viii. q. 1. fi. ergo. et. fi. et. p. ac. mai. dicens. si
vero. et. veraq. pte. par. meritis. fit. sta. dic. et. numero. fit. alia. p. fit
aliecta. s. et. c. qui. bonis. et. p. of. 1. ul. c. 3. si. ex. fit. et. ius. et. numerus. p. fer
tur. aliecta. hoc. casu. sed. quid. est. si. par. et. ielus. in. meritis. et. hic. et. ius.
numerus. et. aliecta. bicinc. recurrendu. e. nic. admeritis. electi. hem
dis. fiorc. et. cal. ubi. et. hoc. fi. o. nia. fint. hmem. de. ecclia. neum. e.
cto. vel. ab. ipe. ure. et. neutra. fca. est. a. maior. pte. capi. s. e. cumana.
e. c. ecclia. vis. et. e. in. genesi. fint. casfanda. in. casu. si. sto. crede
re. illos. puandos. e. qs. videntur. facē. o. tra. fomā. ita. directe. vnde
iuni. eligā. ar. lexis. in. fiuo. fi. terri. raliter. eligā. tic. pueri. ure
eligē. dis. hoc. in. pe. fac. e. gra. cui vule. ar. 3. de. proch. c. i. o. fi. ad. fili
fias. in. gratu. c. fi. ei. o. mes. e. ff. de. rel. et. sup. fimeri. i. ul. in. pn. c. s.
e. ve. ventabile. nmo. quid. fit. ferat. mu. habes. s. e. q. per.
b Publicato. scrip. nō. poterunt. ea. ti. nō. dū. fit. electio. imo ne.
fū. Variare. fi. gre. cellaria. e. sēsequeter. electō. als. nō. valē. electō
. s. e. in genesi. s. c. ecclia. vis. et. ita. vide. q. polline. variare. cū. nō. vide
atur. adhuc. in. ac. fiū. idco. nō. pir. variat. q. ia. res. nō. fi. mergit. s.
e. in. causis. et. c. ecclia. vis. et. nemo. pt. mutare. ostiū. in. alterū. pu
dicū. ff. de. reg. iur. nemo. et. talis. mu. ac. o. pōs. fi. esse. bona. ecclie. q.
fic. pr. ab. hēr. electo. mora. q. i. pieulosa. s. e. cū. mer. vmilis. s. e. fi. ut
lis. nō. ot. qm. fre quēter. s. p. oro. e. fic. p. bmo. i. publica. cōn. electō. i. a
ma. ata. qd. dāno. vitū. fic. p. cta. cōn. ne. gotia. e. ifi. cepti. s. e. o. ff.
de. fī. gnal. et. fī. fe. fo. o. pe. . po. fū. ifi. e. ēs. fi. qua. esse. cie. nis. bi. fenti
tur. pe. quēd. posset. mutare. ut. ne. p. b. i. ex. o. o. vnde. i. nis. nō. fit. acēs
fini. mīs. ci. o. mes. esse. rm. ff. de. fenti. ni. fi. p. p. fundū. et. ita. b. i. p. tale
ofensū. et. publicatōē. nō. fit. ius. acquisitū. plenū. variat. nō. pōt. mo
p. fū. pior. e. ifegē. pellitur. ut. bi. ut. ar. 3. fontra. 7. de. ratia. i. i. bi. o. p. in. e
lectione. mi. tanc. fū. ale. m. mōnū. i. et. p. fi. vide. q. anxa. posse. mu
tari. vol. tas. s. fibi. vere. in. tacatur. in. electione. s. bic. p. ratio. vide. ma
ci. ar. 3. variare. requirit. elector. et. nōne. p. dicta.
g Copellatur. q. excusa. in. ma. fi. ec. qui. in. negocii. e. p. o. fensū. p. fū. ius
in. ter. ut. mo. necesse. e. s. fumare. e. e. fīle. qui. in. ma. dati. fuscepit. ne
cesse. e. s. fumare. ff. o. mad. i. in. o. ma. dato. e. fīle. ff. mar. e. fī. qui. alia
cui. s. qui. ma. dati. admiari. eni. bōtīcipa. non. de. ipi. non. oportet. ut
in. dicta. i. in. omo. dato. s. fīe. in. fi. et. p. de. omo. e. vno. e. s. fem. el. pla
cuit. amplius. disp. licere. nō. pt. xxxi. q. v. do. rēdus. s. fe. xp. on. mu
pu. te. ilis. s. fī. de. reg. s. p. pomponius. et. q. simp. licet. p. minutur. fine
dicione. solutur. xxxi. q. vii. c. ul. et. q. que. nō. erpit. bi. derer. i. ingref
sa. est. pfeuere. xx. vii. q. i. nuptias. ideo. q. merito. fiut. o. pellendi. ipsi
cere. qd. experit. ide. credo. in. postulacōe. ut. posīt. fuerit. publica
tū. senumui. ab. ea. recedē. nō. pnt. mo. remētur. ostendē. illā. supori. ilu
cet. p. postulacōes. nō. fit. postulatore. acquisitū
ro. pdcā. et. e. fī. dm. ef
. e. fe. postlu. cul. et. pen
et. in. pe. casu. val. electā
nō. fū. rat. mō. nō. in. qua
frans. e. tolus. eo. ut. nō. ob
obsīlis. nomīato. et. ra. nō
o. tradicit. s. e. q. ipse.
et. c. qi. post. b.
Sīl. ei. uns. habē
dīlias. fī. pofrea. con
sentire. et. idem. ess. ac. fab
mo. p. ea. fī. s. de. fimo
fic. fic. eni. tam. ab. ino. n
mal. sic. fis. retro. tahur.
e. mādato. eō. patur. s. fī.
vi. ev. i. ni. s. l. i. s. q. uonia.
et. s. fr. relis. ipo. ci. ad. fi.
dry. in. fi. et. p. q. i. ano. n
fi. nec. refers. ari. an. ve
post. tede. re. vel. , pnsf.
ri. t. q. i. eos. in. fa. cepe
ent. ef. ti. quomo. acqu
ibi. er. i. q. in. fi. quis. obie
cerit. in. fi. e. c. fi. qus. e
fic. qd. mo. nolle. gēg. t
ratū. habē. posīm. fī. s.
neg. g. fī. pupilli. fī. tig
ritur. e. ri. q. i. fi. qua. fi
fe. et. ita. habes. e. igit
rātā. excusat. ipm. qu
fit. cum. eo. posterā. ipo
fari. t. q. v. pnnū. ter.
nūca. posīt. esse. ab. tra
bea. 7. de. fimo. . ex. mma
cō. e. ubi. cap. in. olsolte.
b Illa. vice. ar. 1. c. fin
ill. o. p. ipm. ar. 3. in. vi. ei
cutile. qui. tcliqui. in. ei
tionis. forma. p. unitur. ei. cis. q. nō. vale. electio. vel. in. p. lona. ei. cen
p. unitur. electores. in. electōe. illa. vice. tin. s. e. in. cōtin. ecclia. . et. e. q.
apter. e. c. cumana. e. fic. aliquis. p. unitur. fine. culpa. cāti. fīdēt. p.
p. unitate. vici. qd. purgabitur. p. interme. dia. p. lona. fī. s. p. fīdēs.
ex. ratiōnīs. e. q. ex. b. ns. q. i. mōtīnēs. fuit. p. sīnpto. nalem. s. ed
fici. e. q. i. mōtīnēs. fuit. mesīc. vid. eur. ff. i. cen. p. electa. e. a. v. vi
cinitate. of. o. mi. ei. b. ipur. de. pe. di. s. fī. e. o. mun. e. ea. i. omo. dis. fī.
de. diui. s. fī. insula. s. hue. q. dicit. illa. vice. nō. pe. dispensat. mā
fīe. s. ed. ac. i. c. q. v. p. ritū. q. fī. loquitur. in. eod. e. casu. in. pl. cōnes.
et. fī. dicit. q. eps. post. renuciacōē. p. et. terri. ad. cuī. regimīs. illa. d
fimē. p. ter. q. ibi. mitus. et. bem. gmus. agitur. q. ultroneus. fu
plicauit. ut. p. on. eur. e. ci. talibo. mīnus. e. agitur. q. ui. cit. s. l. ibi
tri. s. fī. fe. fīam. expectāte. . vi. notōn. ell. q. tali. nō. fuit. dcis. in
cob. a. cte. e. mu. c. ulus. fī. in. c. pūtīnī. nō. fuit. notorii. et. ideo. fam. in
dispensatur. et. nō. bic. et. ideo. bic. plus. punitur. vel. forsan. fīdēs
hodie. bue. apter. roles. supins. dcis. vel. bic. qd. bui. fīlit. casu. a. nō
nō. tradicit. illud. c. pūtīnī. loquitur. ter. ipo. qui. minus. ordinēt. fion
pit. p. simonīā. ab. alio. omīssam. e. q. nō. ote. bigtate. cōtinet
loquitur. te. eo. q. eligitur. ad. digtatē. cuius. electō. p. fniam. fut. regi
bata. vīī. eps. nō. pt. statim. cū. eo. dispensare. ad. eadē. digmam. fin
. o. pūtīnī. pe. dispensare. eps. ut. eligatur. ad. eam. regimīs. ad. qui. nō
fuerit. electus. e. fīe. b. uiūtīrus. nō. ostentetur. ar. 3. de. fimo. . nō. ubi. ita
tali. nō. pt. eps. dispensare. . S. o. ut. ibi. . fī. quare. fecus. in. bīficio. fim
plicī. in. quo. fta. pt. eps. dispensare. post. bilum. regīmīs. cōtē. q. vii
lacēne. ut. dicit. in. fī. . q. ea. ma. tacra. cautius. e. agēdū. . q. b. nō. ma
fī. ac. ipsis. xīn. in. quiescamus. et. ne. tātra. re. fegimīs. nō. s. agenda. . vi
. q. i. c. ul. e. mregritas. p. fīdēntīū. salus. s. fīdēdīrōz. ius. bi. pnmam
cir. pīt. e. dicit. le. ubi. mans. pertculū. mēdītur. magis. ef. ofēsīs
. ff. de. ar. 4. dic. l. a. c. fīn. p. mīl. ocri. in. empta. ecclia. bīse. nō. fīcad
mmīs. mcōnē. s. fī. simplex. bīficiū. p. b. i. q. v. quicūq. in. fī. . e. fīcalīs
dispensatur. in. bīficio. s. in. admīnīstracōe. vel. in. cōdīne. . Alia. vīd
bic. sp. ōre. renuuciatur. ibi. s. pīam. reprobatur. electio.. fōre. ut. bono
possī. q. eps. possī. cū. ifto. electo. dispensare. fī. Itam. ut. mōrī. gōnī
renuciatare. sponte. audito. q. taliter. ell. electus. s. in. fī. non. phibitus

hic, quid dicitur ⁊ de renũc post traũlacõnẽ in glo. que incipit: eger
ga ad fi. Tẽ ar. etra ⁊ de timo. non bis fuit solute ut ibi.
In eccles cathedralibus et regularibus datur tres menses ⁊ c. e. p. de
sectu. in minoribus dig tantũ fuie bificijs datur ker menses ⁊ de cõ
ces p de non nulla. sum vtrũ dies sit sta q ex tpe currit illis qui a gẽ
bo Curre ⁊ mi. nõ pit. vnde o trari plura signãtur ⁊ de ocef.
⁊ q. diuisiarũ. et ⁊ ne se
va p totũ et ⁊ de pcrip
placuit. et. c. de quarta
lite tpe sufficiatur. ⁊ de ps
scrip. cũ no ois. Tẽ filio
familiẽ currit tpo. fed
illi loco filii familiẽ bnũ
q. fuit in pratãr supiorib
vnde nõ vbi currẽ ⁊ pcrip
pto. ⁊ de an. excep. l. q
ul. c. de bo. ma. i. im fiero
fe esse. q. ⁊ inter dcãs fit
ens electio nõ deb ente ipi
pteres ius fuit negligẽ
ge. pnsiorẽ ecãe fi nilqd
ma debẽ esse ex pte licẽ
tiam infra tpo. q. negligẽ
gentibꝫ una nõ fuiuem
im. ff. ex quibꝫ cau. ma
non emi et negligẽtes ig
nosco nõ deb. ff. de eden
di. in pho nec stultus sol
ficarrit ⁊ ignarũ. ff. de
ur. ex fa signo. l. regula.
⁊ ff. ds ius. m. ff. et ei etiã
q valitudie impediur tẽ
pus currit ⁊ nõ mandas
urie p alũ actionẽ mo
nendã. ff. de diuꝰ. et rẽ. p
l. i. et q ui appellare nõ
pt infra tẽ et currit tpo
appellacõis mi ipe ⁊ cõ
ni publicus ploms fuerit
pretatus alter negligẽ
na obesset et nõ ob ẽtate
illa cã ⁊ ff. ap. iustius me
tuis. et ⁊ ff. de of. ordi. pa
storalis. et ira im ea fuit
que tedy eis obsesse nam
mora non est ff. de usuris
mora. et nõ pt purgari in
cãsu illo ⁊ de fur. negli. pl
licet. de. c. se. s. mora pt
purgari. q. ff. pmitto ru
bricha. o fere o illi ubi post mora purgatur mora. ff. de. ⁊ ob. in
rdi. ff. ff. ff. qn. cau. et ⁊ ff. post. res. Tẽ fi ego fui in mora agẽdi tẽcũ
ãmtori mortua. fuit aliãa i medi. ffiracta medi mora non nocet. ff.
de vi. et vi. ar. l. pen. fiverui ⁊ q. in ff. cafu no cet mora nec pt purgari
cũ in nõ habẽt eligendi. q. traũlatũ est ad fupiorẽ. vnde ⁊ ff. eger
ni nulla ⁊ electio fic nulla. et ⁊ fnia illius qui dimisit iurisdictõ
nẽ ⁊ de ⁊ de. ⁊ ff. sup. loquitur. c. ifuud cũ de oriendũ me alicuius loci
cũ ⁊ nõ pit. nisi pmo fnia impetrata a fupiore. ar. s. o. cã mer vnis
ũlas. vel mtellige. cũ fupior qui ⁊ pãtẽ mtrdicit. ne fmetipsũ spe
cãli mãdato ad electõẽ, q. pccãt. ⁊ fẽ pe ⁊ fact ãpa vel eius legatũ
Qm ex illo. pulegio. quo videli pulle ei cũcta ⁊ eccles. xxi.
dim nouo. e. c. quãuis. ⁊ in ff. differt a ãpa. in mpio. q. mu
pate. by sua iurisdictionẽ a populo mi. ⁊ de ur. na. q. ff. q
pricipi. e. c. de vere. iur. ens. l. a. c. cũ ens. m aut. quo oportet ẽpos
ubi. q. ab eo de pnipio fuit. ⁊ rõna ecãa. voce dñi. tẽ. Plata ⁊ ut
bi. e. xxi. di. qual. que ho religiosus et fidei ad petrũ tẽ reẽre
de Cõmentãa. q. ⁊ de ⁊ ff. di. pcrip. e. xxiii. q. i. quotiẽs. et
e. xvi. q. i. frater nr. et. xxiii. q. ul. puemo. Traũlacõnes. et ⁊ ꝑ
fecõnes. in. q. vi. quãuis. e. c. dudũ. et ⁊ c. pp. et. vii. q. i. mita cõnes
f. Mutacõnes. vii. q. i. ipis qualitatẽ. ãpam p mtẽdẽ bnis. vsitũ
g. Pertinẽdẽ. que fuit illa que ad solũ. opẽ nõdẽ. ⁊ Ecãtuit ipa
solus tempore ipe Dnidit ac vmr eximit atq, pbat. Articulos sol
ue fin. d. iuq. facit g. nalem. Cũ ferr et mutat appellat nullus ab illo
de singulis sibi habebãt o cordãtas ⁊ ⁊ c. excep. ff. fi vmr. et ⁊ ff.
of. de ⁊ traũlacõnẽ in glo. hoc fũt. a rat. q. an pallui recẽpiũ
b. Confirmãdẽ fm quod sũ facti. nõ pt o firmare. q. m pallio
plenitudo pontificalis offertur ⁊ de usu pal. m ff. spealis. ff. a. ⁊ de
ff. c. qs fi. c. ira. ar. ⁊ ff. ⁊ de ⁊ ff. suffragantũ fiedẽ quidã q illa nõ re
ner. alu pedẽ q. ⁊ ofirmare ꝑ ⁊ ei omia alia q. ad solũ. ⁊ ff. iurisdictõis vt bie
e. s. de ⁊ ⁊ ff. ⁊ ⁊ ff. ⁊ ⁊ ff.

accessisse spiritu
a Cum. f. ouugio spiritu
b Illud addit. ossimum natur-
c Multum tri. ergo nō, p-
ar. j. te ut hi. cūtu. ex. xxx viij. di. que ipsis
d Quod nō sit. ex ob. ego qui reni. ep. c. i.
e In vero ego. qd te filio sile. dri esse uidi
. C. a. d. fal. l. ul. j. te obriu.
vel mist. cū dilecta.
f Sic ego. qd ut dicun
erat te ep̄m, pro gantur ad
electos affirmatos. fuc
qd te te ut ore. pro gam
ad pōsum. ff. te uir. o-
si sponsa. ff. te sunt. o ea.
licet ul. c. te bonis q̄ li-
nō sine. i. fi. j. te uirin. qui
ad nōdū. ar. C. qui po-
in pig. ba. l. ul. m fi.
g Post. g. ar. affirma-
cōnē pr̄ncedēdū ecēia
h Similitudine. ar. qr
de humilio. sise di esse mi-
nutii. ar. ora. xx viij. q. i.
lic eni. ff. pinde. ex. xxvij.
q. i. ut pnat. ar. cap. mer.
i Illud. hic nūdē tacis
te qōm que p̄ ssit fieri p
c. c. di. quinquid. q. ibi
fi. q. ecēia q̄ hi electū co
firmati. apellan. vidua
o illo. ecdit in dicio metro
politani. ar. fi pirit. q nō
pe fmel i centia. ff. ē. ff. ar
sponda. hic obiectōnē
nō. ff. ex dita. mis. f. ad
quēdā. Ite nec obstat. i
liud. q. ff. te offsion. f. subse-
quinur. q. illud. f. naturum
fuit ad pena. t. ff.
k Se. ff men ses. melius
vicerent. si ultra quinq. q.
de quāq. mensibo. fti m ca-
nonē illo cōtra. sniq. f. p o
l Ad quēdam. Impur-
illa fci qui mmsfenii cō
secratōnis. f. ff. de ad. t. se
elec. trāmi. Tam.
m Multule. malijs enā
p. l. ius mortuus reputa-
tur. ar. p. ex. i. f. cindite. et
qui in abilis est ad agen
du nullus. ff. ff. q. ganē
qr vmul. l. f. ff. pen. et. ff. q
fati. fda. co. l. ij. et. ul. et. ff.
a d velle. ainū. qu. ūuf. c. fi
cōiuenerit.
n Ad gantā. ar. ff. te ex
cep. rei ius. cuidenter. pe
na eni nō debi. aliqu. tri.
buē mmuntur. ff. te ter-
ter dic. c. re da. l. relegato
rum. C. ul. e. l. fequē. nec
ecōiso. gia deb. trahi ad
pena. C. de legato. qd fa
uore. e. qd. pulsi. ff. ad
o cōdiā. trahi nō debes
ad noxā. vi. di. licet.
o Ro. pon. fci g. nali.
p Potestas. ff. te iuris.
l. Iste apud labeōnē. ar.
ora. ff. te leg. nō. f. dubiū.
q Suspitionis. ff. q. v.
o si uisti. et. q. ar. p ass non
diffinuit nec nos diffinire debemus. xxxi. q. i. q. fi. i omnēritu.
r Nō mutuur. ar. qd nō e ocessus mtelligtur. pbi bini. ff. te colle.
illati. l. i. m. pti. ff. te dō. fiduis. et. e. xvij. q. ij. fi. et. e. ij. q. iij. oquel fuit.
. xx. vij. di. de illo clerico. et. l. v. di. si cuā gelica. ff. q. cuius fos. vim. nulli.
. ff. te postu. l. j. C. ait. pro. regula ista loci habet in iudicijs stricti
iuris. q. quicq. d ab ingende obligatōnis cā dicit. f. nsi. vbi vsura
matur omissum mtelligtur. ff. te. v. ob. qrquid. e in arbitris fi lo.
cū habij. ff. te arbi. cū dilectus. ff. te arbi. fi cū dies. C. plenū. q. l. de
eni. m fi. et i pulius. j. te. ded. a auctōtia. et. j. e. l. et. j. te pul. fi te ve
ra. fecus. et in iudicijs bone fidei. dic. fumur. et nam. ar. omia. q. ed
sa mtelligūtur. que nō fit expsse. p hibita et di loci in iudicijs bo
ne fidei. quf sequitur. q. ibi omia mtelligūtur venire in iudicijs
expsse. p hibēntur. ff. te ca. p of. cū ecēia. ff. te uid. solemnis. ff. te pul.
ti. lucius. fecus in biniciis. que las tissime fuit interpradata. ff. te pul.

contractus cui. p fecto. ē palis
dig mtas. mbiū. addit cū qui
ē pali. p dinus dig mtare nullus
vs. ff. ecēie p ssit. else. ē ps. que
admo. dū. vellō. ō nigit. q. oneri
pontificali renūciat nō tonon.
vñ cū nō fit mains viculis ē pi
ad ecēias. q. electi maxime cū
fuerit. ofirmatus imo. i dē pen
tus. er. nō aliud. i dem ut. obni
nē. m. ut. ro. q. hic ergo epōz.
trāslatio. dē pstino. e. cessio. fic
e. electōz. post ofirmacōnem
spūalis. o nign. rōne soli. ē ro.
pō. refuata. ī. juls. ad tpa. sita
qō cauti. fuerat. de. ēpis. expls
sū nō fuerat. de. electū. pter. ex
pstas. ē. ī. filius. dīnē. vel. idēntan
potius nempe. potest. videri
dubiū. subtilter. mtuenti. cū de
filio. i. dē. ucīnis. sit. ūnēdū. sed
neq. istud. q. ī. canone legit
de electo. ut. ī. ultra. sex. meses
p. sua. ne. ligēnā. rennuerit. ec
clesiā. vidua. t. ā. ne. ibi. nec. ali
bi. dēnū. o. secratōnis. accipiat
imo. metropolitam. sui. ecclat
iudicio. et. aliter. intelligēdo
potest. suffragari. cū. nō. intel
ligatur. ecēia. viduata. q. ī. ipso
sū. nō. habeat. ff. q. spōnsus. eq
nōdū. ff. te secrauit. ad. huc. quo
ad. quēdā. quasi. viri. maneat
solano. de. hinc. ff. uxra. nūez
modū. loquēdi. ilā. dī. ecēia. vi
duata. que. ī. ē. pm. habeat. mu
nēs. ē. ri. prohibetur. bre. nec. q.
de. cessione. ff. sequitur. cessant.
tū. fuit. ad. pena. trahi. debet. ad
gram. ut. ī. ē. metropolitani. iu
dicio. ecēis. decidtur. ī. ea. ē. ad
aliā. ecēiam. p ssit. trasferri. p
stim. cū. nec. sine. aliēde. ro. pon. fi
at. cessio. vel. dīrectio. memora
ta. qu. ut. hec. possent. ex illo ca
none. metropolitānī. clusit. vnde
si. circa. trāslationē. idē. fieri. vo.

luiss. qō. de. cessione. di. ī. erat. de
trāslacione. p. dcat. ex. p ssiū. se.
qō. nō. est. fcōū. patrus. de. rem
fancti. ū. sup. fiscalis. nō. est. ad.
inuēntōnē. p. sumendi. cū. nō.
nunq. mtelligtur. prohibiti.
qō. nō. mue. mur. o. cessus. C. ha
ne. que. uron. ar. ēpo. elem. ab
eceēs. p. metropolitani. fuit. eō.
firmatus. m. eeciam. viam. pter
aiēcat. ē. se. ap. trāsferre. p. sup.
fita. m. ēpm. oscrare. que. rotū
magēn. ar. ēpus. erra. mādati
nirn. absolutur. et. licētā. tribus
it. transēūdi. p. dictos. ar. ēpos
a. secracōne. ofirmacōne. pō.
tificū. ēpm. vero. ab. execūcōne
pōtificalis. offici. binuir. censis
ar. ēpus. iuxta. mādati. niri. tenō
rem. suspendit. et. q. ūus. bnd. ez
ar. ēpi. tang. maiores. plus. ex
cessere. m. ymulis. ēpatus. ve
ro. epus. minus. ut. pte. illorum
tang. maiorū. errores. secutus.
Nos. tñ. mrelleca. exū. o. fesio
ne. spōtanea. a. suplicacōe. deuo
ta. vemā. errori. de. dimus. q. nō
ex malignitate. ñ. ex. simplicī
tate. peccauit. et. q. ūi. prefatus
epus. qui. minus. peccauerat. se
uerius. fuerat. castigatus. reati
suū. recognoscens. builiter. et
deuote. ac. mscēdam. postulans
et. iudicūi. non. requirēs. Nos
intuētes. q. licet. fūi. minus. o
secratōis. impensū. nec. prioris
eccie. ipm. pontifice. fecerit. nec
fōe. cū. ad. primā. nō. fuerit. eō
secratus. et. ad. sedam. pori. vin
culo. pduxāte. nō. potuit. canōi
ce. oseram. ad. huc. o. ug. alter
alteri. alligatus. et. ā. a. vinculo
p. ōnis. eccie. q. a. pena. suspē
siōnis. permissis. absoluto. de. re
mignitate. se. ap. duximus. oce
cedēn. dū. ut. priori. cōsensu. ha
cdenus. pduxāte. and. o. g. auēn.

quitur. iunxit. xxxiij. q. ij. quos. deūs. e. c. antiqu. e. xxx. qu. ij.
l Cor. Immma. a Antiquitas. fic. xxv. q. i. ora. stantia. e. q
. q. iij. o. quisstus. et. ātiquitas. venerēda. e. ij. q. vij. antrioni. q. illud
mos. qui. reūnendus. est. fidelissime. venustatis. C. de. ista. estantia
b Reuerenna. tang. uni. scripto. xi. di. eccliasticus. et. c. catholice
e. ī. de. eau. posse. ēi. ecēa. mms. qui. ena. aliquid. est. fm. q. homo
c Dominus. veri. ēi. hy. j. de. here. ei. xpus. et. ēl. vestus. bonis

vnus homo.q.de fil. tri. et fide catho.c.i. de fil. tri.l.i. in fi. et ideo
¶ Vnde et. vii tit. bre celestis arbitrii. C. ec natorum reri immu
tat ipsa vmnia rei agitando alia ar. C. ofia tel. l. i. et. c. nullo pt
aliqd facere. C. tu rei. ut. ac. l. vna. m. ph. et. de eo. di. i. reuera. e. fi nas
q nulla facit aliquid. in q. vi. de q. quip. q. in bonis q vult et est. p
res voluntas. in fi. de iure na. q. fi. q. p. n. pi. nec e qui et dicat. cir. ita
facis. de pe. di. iii. C. ex pso na. alias. C. equium. ipse enim pt supra ius
dispensare. de ord. p. b.
po. lus. Ius de mutilatia
pt facere ut licita corrigere
to iura mutatio. fi. ut ap.
ut debitus. c. h. tro. fang.
e. iii. nō dj. e. plenius di.
nem obtinet pt ius. fi. q.
vi. de reto.
a Exemplis. q. fa. illis
tas venit mentitula. de
xcin. q. in. est mus fa. et
fi. et que male usurp. aut
o. mnimus excellus vi à
alis aperimus. exx. v. q.
ri. de. ex. c. in. di. pue
me. c. fi. mdi. visi. l. ii.
m fi. ga tanto. in iv. cui.
nis p correctione. di. cpli.
ne subsequatur correcto
xci. q. placuit. m fi.
b Hieronimo non ui. et
ut. ut. fi. q. fi. sine licen
tia tribuit nō est. nō ouū
fi. de cle. e. m. illud.
c Illicite. ipm recipien
to. ne licita. ipe fic. o. n.
p. bone.
d Decaueriste. fic. o. e.
pt. de rpi. ori. fias. e. ?.
de. ad. ?. ci olim.
e Sup. en. dimu. p. sen
tiri. a. fic nō ipo. iure. fic
a. de. c. cum ana. in. fi.
fic. p. ora. n. tu. ex. bone.
ubi vtis. q. ipo. iure fune.
piuat. e. ido. expone. fus
pendimus. i. fi. sup. fens o
ffigiamus.
f Ded. bas. fua. aliecte
mo in ea vocacone in q
vocatio. erat debuit. fm
ap. in pmane. ut. xxi. q. i.
cum. ... mcap. vn. q.
g Cano. 4. fi. q. s. p. s.
Ideo mtm. in ciati
Ecclesia. q. v. b. a. ista fona
tu videmus colligitur. q
quo. posse. bre. pōa pui
mimum. fine medio. fi.
ne fine. fi. o. ita. dicit am.
brosius. dicos. q. facim
mimum. aut plenū est
aut nullū est. q. mimo.
mi res est. mdum dua fic
carnale. mimmum. q.
est. nūcio. mariis. rem
ne. mdum dua vire. rem
os. tu. dimēs. de. pūp. c.
illud. e. xxvi. q. 6. l. e.
insti. de pria. pōa. c. ?.
vel. sit. à. b. a. pit. referri
ad. sol. emnitatem. ponus
q. ad. fam. mimmum. vel
dicas. q. p. tanto. fi. mu
anum. q. post electōe ab ea nō pūt recedere electo. e. s. de. ele. cli
mter canomicos. mo. hadie enā ante electōē publicato. tri. scrui
mo. variare nō pūt. q. de. ele. publicato. et. pot. eq. o. sensū electi. pli
cinere. m. affirma. cōne. fit. tui. ita. q. amplius. p. se renūciare nō pos
nes. s. o. inter corpalia. e. m. o. secracōe. o. sum. ati. mtelligitur. et. hoc
tin quo ad illa. que. mmittentū. secra. cōis. de. de. ri. ar. s. de. ele. trā.
mittam. fi. quo ad vinculū. in. gale. o. secracō. ni. l. o. pa. tur. s. e. inter. cor.
palia. fic et. m. carnali. mimmo. mi. sa. pūt. esidem. p. sponsalia. a. fit.
fiunt. ar. nupta. p. mulis. e. xxx. q. 2. o. nitatis. quod. à. mo. nisdem. mu.
an. q. p. illa. ad. mimmū. pueniun. ff. de. spon. o. ino. p. de. nū. ana.

ecclesia. fiu. de. ut. gubernare.
c. de ar. et. p. scolastico ma
Q Ando pso gumi.
nam. bil. de. sen. epi. et. ?.
ipse vero. reducta. bil. de. sen. ec
clesia. ad. ter. bipo. leni. ecciam
aūcte. se. pria. tristulit. nō ar.
tendēs. q. o. veritas in euāgelio
p. ofstatur. quos. deus. coūxit
homo. nō. separet. pūtē. tra. ffere
renci. pontifices. ira. fibi. retinu
it. dūs. et. magister. q. soli. tra.
to. petro. vicario. suo. et. per. ipm
successoribus. suis. spēali. pulle
gio. tribuit. et. o. cessit. fic. restat.
antiquitas. cui. de. reta. patrug
sanxerūt. reuerēia. exhibendā
et. eui. deter. asserūt. sacros. ca
nonū. sanctōes. nō. eni. tomo
ē. deus. separat. quos. ro. p. a. qui
nō. puri. bomis. ē. veri. dei. vicey
gerit. in. terris. eccia. necessi
tate. vel. utilitate. pensata. non
biūana. ē. ōma. pōt. aūcte. di. s.
solunt. e. ?. ne. aūt. facti. pueri. fis
tas. trāsear. p. ūsipto. rio. m. exē
plū. q. quide. ē. verū. est. nō. pe
nō. ēse. notorū. sibi. pcipimus
ut. admittrac. ō. terbipol. ecēie
pemius. de. relinquat. et. ?. Ceterū
qui. terbipol. canōici. vota. sua
in. ipm. prius. illicite. o. mulerūt
vel. ceres. fic. bigrū. ē. ut. i. eo. pu
mātur. in. quo. pceueert. eligēdi
eos. bac. vice. suspendimus
pt. ātre. e. ?. q. e. vō. bil. de. sen. ec
clesia. cui. fuerat. alligatus. vn
de. fm. ap. in. si. solucōē. quere re
nō. debar. mimus. in. prote. de
relique. ne. ad. ipa. redeat. ul
terius. di. stricētus. phibemus
ci. fm. tradicōes. canonicas. q
ad. maiores. se. plenū. trāsulet
fit. a. cattedra. repelli. debeat. a.

liena. et. caré. ipria. ut. nec. illis
p. sic. eat. quos. p. sup. bia. spre
ute. nec. illis. quos. p. au. aria. ?
cupiuit. ¶ Ide. bam. ter. gen.
espo. et. sol. magunt.
Ioer. m. in. ?. fic. legim
m. mimo. m. vicuiū. q. ō. mter
virū. ut. ore. ē. homo. dissoluē. ne
quē. dūo. dicēte. m. euāgelio.
quos. deus. coūxit. to. mo. nō. se
parat. fic. e. spiale. sedus. ous
gri. q. ō. ē. mter. ē. pna. ecciaq. q.
in electione. nūciatur. ratū. m. cō
firma. cōne. e. o. secracōe. mtelli
gitur. o. simati. fine. illus. au
tor. tate. solu. nō. pt. quis. fecis
fo. est. petri. e. vicarius. ihu. xpi
h. aūt. e. quōdā. bil. de. sen. epi
nō. atrēdēs. ad. terbipol. eccia
ipria. tem. eritate. trāsuit. et. ?.
ne. illa. ?. p. n. in. dulgentia. p. sis
pōnē. excusat. ipius. fi. ambi
cōs. accusat. cū. in. ea. sit. expli
q. fi. ad. maiores. vocaretur. fo
sitam. dig. tatē. ē. fibi. licē. assu
mere. da. tamē. mchil. ei. de. fas
tutis. canonicis. o. buare. vti
licet. fositam. aliquādo. vocear
ut. mdulgētie. o. cesaione. e. ipius
ad. dignitatē. possit. trāsire ma
iore. ad. parē. in. ipi. trāsire non
licuit. cum. m. maiori. dignitate
p. per. maiore. unitatē. facili?
sol. eat. dispensari. p. ter. e. a. cū. po
stulatū. sic. e. electio. examina
ri. sol. eat. diligenter. et. rem. o. il
lius. mdulgētie. nō. solū. vide as
tur. p. o. stulatōis. examiacōne
fi. p. sine. ē. ad. referuare. s. ūni. g. ēo.
dūmō. mchil. de. canonicis. ob
uet. m. stutis. antēq. p. ē. eum
postulatio. examinata. fuissē. cui
fuerat. facienda. nulla. rōne. de
bueat. transire.

mo. et. ut. habitur. et. efficitur. tatū. ita. q. nūquā. potest. separātur. mis. ali
carnalē. copula. causa. religionis. ?. de. auer. oung. e. p. ūsi
cione. corpm. offmatur. ?. de. bino. quāt.
¶ Maior. q. gradati. coferūtur. honores. ff. de. mme. et. ho. ut. gra
datim. e. q. p. monetur. de. minori. ad. magis. p. mo. ueri. de. xcin. di.
legimus. in. fi. ... si. aliei. videri. possit. fi. nulli. pt. videri. g. ne. fi. fic
k. ¶ Videatur. ... viii. q. 1. mosfes. e. ar. xxx. q. 2. vad. fecis. ?. ē. fi
eugilēt. et. acē. mentis. fi
pūt. mēdāc. q. ?. nō. pūt
et. xxiii. q. iii. fi. fi. ēs. ?.
inuentum. ut. de. ?. ē. fi
aug. dic. se. nefcares. l. fos
fitan. fi. videtur. aliquido
p. possit. trāsire. nō. ēi. est
verum. ea. p. fona. pius. fit
examinada. fic. postulas
tio. pur. sequitur.
l. ¶ Ad. pare. fi. nōne. o. cef
so. q. maius. est. virtū. ?. ē. de
q. minus. est. ?. ē. de. ?. de
ex. parte. xvi. q. ii. virtis.
?. de. vona. pastoralis. fed
bic. q. minus. ē. trāsire. ad
maiores. p. ad. parē. vel. mi
nore. q. minus. ē. ora. ius
oue. vn. de. magis. est. dif
pensabile. trāsire. ad ma
iore. p. ad. parē. vel. minore
rem. ipra. maior. ē. utilita
tē. ut. hic. dicit.
m Postulatio. fi. quare
bat. ōba. pulegij. fine m
dulgentie. nō. mterpra
ffā. largissime. ut. ?. de. v.
fig. olim. fm. q. forma. v
bous. nō. patitur. fic. ?. de
pauis. de. tra. et. s. de. ofice
cū. dilcis. ¶ Sed. q. p. ralem
indulgētiā. nolun. sub
uere. suā. examinacō
nē. postulatōis. ar. C. de
mo. fostis. fi. q. ōs. et. s. de
ele. ecia. vii. fi. q. ris. qua
uulitatem. et. solutōes. fuit
iste. q. illā. indulgentiam
fuē. p. istā. interpratōnes
qua. bic. fatur. q. ē. cū. pōt.
interpratio. fieri. debeat
ut. ro. vel. ceat. q. p. ceat. ?.
de. v. fig. abbas. C. fi. vn.
eligitur. e. ff. de. re. cu. ?.
tiōn. e. ?. de. pauī. in. bis
ar. o. p. q. q. fi. ēs. fine. pri
uilegio. rali. hic. fieri. non
potuisti. e. pulegium. ali
quid. adice. debe. uri. cō
mun. ff. ad. munic. l. ff.
de. l. q. ponus. eni. adiu
uari. bificio. nos. o. poeti
q. ēcepis. de. mo. de. vn.
co. e. ff. de. cremos. meos
modaro. C. Cauti. m. fi. fin
ideo. amentat. vires. bus
iusinodi. pulegio. q. p.
ambrosiē. obuentis. fur
ut. i. q. i. pōnatis. et. C.
de. sena. ofsul. vna. ex eo
ēi. q. aliis. ?. erans. o. ob
tinemur. p. fiunur. ambi
ciose. obtenū. ff. ad mu
mic. l. iii. in pri. vel. dic
vbis. ifinis. mdulgentie. v. dū. ri. ē. ni. ob. fare. ?. ē. ?. ubi. dicit. e
tenor. illus. ?. ē. fi. m. ff. valebat. e. indulgētia. ut. ?. vocaretur. ad ma
iorē. dignitatē. potuerat. sentire. e. p. mutui. o. ensū. illius. inciatū. ell
spiale. ongiū. qō. nō. est. fi. mdulgentia. nō. b. ?. fet. q. esentire. nō. pol
ser. s. e. mte. ad. fi. e. nī. fuat. fi. mdulgētia. e. vocatus. fuisse. ad maiorē
dignitatē. tūc. ad. illā. potuisti. trāsire. nulla. alia. pena. qui. min. ō.
fenuat. pulegū. pdē. illud. e. de. ?. fi. ē. ?. ac. cessissent. ē. fi. fuis. ocer. a. p.
ui. p. oto. ?. fi. te. volunt. ā. p. iuare. m. dulgentia. ecālesi. do. ad. pars. fine

m. q. fup. examinacōne. nō. dabatur. ei. aliqua. indulgentia. p. ut. pri. ex
tenor. illus. ?. ē. fi. m. ff. valebat. ei. indulgētia. ut. ?. vocaretur. ad ma
iorē. dignitatē. potuerat. sentire. e. p. mutui. o. ensū. illius. inciatū. ell
spiale. ongiū. qō. nō. est. fi. mdulgentia. nō. b. ?. fet. q. esentire. nō. pol
ser. s. e. mte. ad. fi. e. nī. fuat. fi. mdulgētia. e. vocatus. fuisse. ad maiorē
dignitatē. tūc. ad. illā. potuisti. trāsire. nulla. alia. pena. qui. min. ō.
fenuat. pulegū. pdē. illud. e. de. ?. fi. ē. ?. ac. cessissent. ē. fi. fuis. ocer. a. p.
ui. p. oto. ?. fi. te. volunt. ā. p. iuare. m. dulgentia. ecālesi. do. ad. pars. fine

examinacõe: ideo nõ p̃fuit ei nec etiã ad maiorẽ fme eraniacõe ut patet ex tenore indulgentie. b.

Omnis fup. eccias. verba illata q̃ sonãtes. signatur etiã p̃ pallium. p̃ arbore dicit rm. dic large, p̃ qualibẽ eccia fuit, puincipatio pt esse. q̃ p̃ b̃ ut nterpteacõe nulli fit puinciui. si p̃ alia possit p̃ indicari vt p̃ alias ecciẽ et ciro possent mauri puirium.

De auctoritate et vsu pallij.

Clemens tercius. Dm sup aliqua re. et. j. quesiuisti quõ m̃ telligãdum q̃ vel ideo cõmodes. et ita q̃ pallui ipsona le est alias omodat non p̃ mo ncẽ alia, puinia ea p̃uiti eo fine licentia illius cui ius est. p̃ rodiia etiã fi p̃uilegiũ habeat. p̃. e. ex tenore eam q̃ nbere p̃ fomis q̃ p̃lomis exigiuũ. ar. j. de. of. ordẽ abbat. et. c. p. et. g. et. ff. de reg. in p̃ual. m̃ fit. de iu re nau. c. fi. q̃ p̃ncipi. et. vn. q. 3. p. c. fi.

De p̃ediis. de. 60. ordinemo. clem. ouag. ora fi spẽale è de vel mõnis fa cerdotalibꝫ spũalibꝫ et p̃ p̃ allis. fic nõ obstat. ff. de relig. et sup. fis. et fi quis. c. fi. neris. ubi omamenta et annuli, p̃hibẽtur cum ad iuerbo pont vel sepultũ ire fortẽ, p̃ ora eroda. ar. c. e. nemo. quinto. de laico qui nõ tede mo tu vel bẽo fa cris seeus. de clericis.

Nisi p̃ alis nomis. et ita fact e fecatur fit in p̃m nõ ad p̃ alis. pua ar. d. vepus. ante pal. h̃ recep p̃ one.

g. Palliare. palliare de bet quia. q. male fore et reuocare congruenter fit nevisefcat q̃ alicias. j. de acci. qualiter et q̃ et. j. de ap. oti esse nõ. fi. de rui. q. ut fit.

b. Potuit. retenuit magis nos diligẽ. q̃ alii. nã. q̃ nisi que regulã diligẽti. p̃mnia a sepso accepit. vn. q. v. fi nõ licet. et agrio nis fuisset alijr. nisi ad nos fuit. c. de. fenuis. fi. ad. b. acquisi. q̃ quis sumo. in. fi. ar. cõtra. xxi. q. 3. p̃mum. et. 3. q. vi. fi. q̃ quis vero. forma vbo. tradiur pallui ad honorẽ dei

Pbo. et. ff. b. hac. p̃ portas. et bẽ. marie. vgilie. bro. p̃ ceiis. p̃ anti apl. o. p. re. bti. pe. greg. c. et cero. vt. et. ceteris. ubi omnẽ fere. dmus. tibi pallui te corpe bti. petri. fi p̃ui in plenitudẽ p̃ ontificalis dignitatis ut utaris. o. meta ecciam. nã certo. dico. qui eo. p̃mitur. in p̃uilegiis. ecciẽ. nõ. ecciã. j. e. c. ult. e. fine. b. p̃ nãmitãs. nisi fol. huiusmodi sancti. iohis. et sancti. stephani in ciuiciis. one in ecpliã in ca. mãnis. palmaq. in cena. dñni. sabbato. cõ. ertiv. dies. bus. ceiurrecõtis. pentecõst. sancti. iohis. baptisti. et. omiã. p̃ cholo. p. m. ertiv. fol. huiusmodi. b. mãrie. m. p. m. cmo. acõe. o. im. fol. p. m.

De auctoritate et vsu pallij.

Clemens tercius. Dm sup aliqua re. et. j. quesiuisti quõ m̃ telligãdum q̃ vel ideo cõmodes. et ita q̃ pallui ipsona le est alias omodat non p̃ mo ncẽ alia, puinia ea p̃uiti eo fine licentia illius cui ius est. p̃ rodiia etiã fi p̃uilegiũ habeat. p̃. e. ex tenore eam q̃ nbere p̃ fomis q̃ p̃lomis exigiuũ. ar. j. de. of. ordẽ abbat. et. c. p. et. g. et. ff. de reg. in p̃ual. m̃ fit. de iu re nau. c. fi. q̃ p̃ncipi. et. vn. q. 3. p. c. fi.

De p̃ediis. de. 60. ordinemo. clem. ouag. ora fi spẽale è de vel mõnis fa cerdotalibꝫ spũalibꝫ et p̃ p̃ allis. fic nõ obstat. ff. de relig. et sup. fis. et fi quis. c. fi. neris. ubi omamenta et annuli, p̃hibẽtur cum ad iuerbo pont vel sepultũ ire fortẽ, p̃ ora eroda. ar. c. e. nemo. quinto. de laico qui nõ tede mo tu vel bẽo fa cris seeus. de clericis.

Nisi p̃ alis nomis. et ita fact e fecatur fit in p̃m nõ ad p̃ alis. pua ar. d. vepus. ante pal. h̃ recep p̃ one.

g. Palliare. palliare de bet quia. q. male fore et reuocare congruenter fit nevisefcat q̃ alicias. j. de acci. qualiter et q̃ et. j. de ap. oti esse nõ. fi. de rui. q. ut fit.

b. Potuit. retenuit magis nos diligẽ. q̃ alii. nã. q̃ nisi que regulã diligẽti. p̃mnia a sepso accepit. vn. q. v. fi nõ licet. et agrio nis fuisset alijr. nisi ad nos fuit. c. de. fenuis. fi. ad. b. acquisi. q̃ quis sumo. in. fi. ar. cõtra. xxi. q. 3. p̃mum. et. 3. q. vi. fi. q̃ quis vero. forma vbo. tradiur pallui ad honorẽ dei

Pbo. et. ff. b. hac. p̃ portas. et bẽ. marie. vgilie. bro. p̃ ceiis. p̃ anti apl. o. p. re. bti. pe. greg. c. et cero. vt. et. ceteris. ubi omnẽ fere. dmus. tibi pallui te corpe bti. petri. fi p̃ui in plenitudẽ p̃ ontificalis dignitatis ut utaris. o. meta ecciam. nã certo. dico. qui eo. p̃mitur. in p̃uilegiis. ecciẽ. nõ. ecciã. j. e. c. ult. e. fine. b. p̃ nãmitãs. nisi fol. huiusmodi sancti. iohis. et sancti. stephani in ciuiciis. one in ecpliã in. cãnis. palmaq. in cena. dñni. sabbato. cõ. ertiv. dies. bus. ceiurrecõtis. pentecõst. sancti. iohis. baptisti. et. omiã. p̃ cholo. p. m. ertiv. fol. huiusmodi. b. mãrie. m. p. m. cmo. acõe. o. im. fol. p. m.

tectiacõe ecciãs. in. p̃icipalibꝫ fi huiusmodi. ecciẽ tue in ordinãcõ. mõ. dei. oxiere. m. o. fi. ecciẽ. m. b. e. p. o. g. e. in. die. ãmissam. fuisse. ofecraõis. g. ar. ad. b. ec. ff. de. rel. et. de. ea. o. in. p̃uinciãbus. h. Ma ecciã. a. mãtra. qualibꝫ ecciãm tue. p̃uiãcẽ. e. in. ci. fi. extra. ecciã. in. p̃cisione. ut. nõ. vbi. s. ve. c. a. et. fi. miles. post. finitã. milicia. eum. eqũlo. nõ. ebẽt. de. ipo. fac. fori. ut. di. s. p̃. p̃ofiũ. nõ. vmtur. m̃ fi. gnũ. fui. a. p̃uisse. mere. p̃uiciã. ff. de. of. p̃ofiũ. i. fi. fic. e. t. de. vsu fru. c. m. o. q̃ seema. vsẽte. nõ p̃ ut. u. in. fi. c. ma. ff. de. vi. fi. fur. fi. fi. quid. c. q. ar. ora. q̃ ut. fur. p̃ en. a. m̃ m̃ o. q.

Sollicitudo. n. q. vi. q. fi.

Sed. ita q̃. ecciãs. q̃ est. m̃ fra. qualibꝫ. ecciã. p̃uinc. tue. s. e. n. Pallio. rõnali. p̃ m̃ p̃ vt. ubiq. xxv. vi. c. e. c. fi. vt. q̃ p̃ofiũ. p̃ ut. ubiq. xxi. to. clero. s. et. clericos. ex. tenu. ca. ubiq. 3. e. c. fi. o. Corrupta. fuisse. q̃ nõ fit corrupta. e. q. fi. tolerãdo. ff. de of. p̃ofiũ. i. ubi. p̃ofiũ. anus. fuisse. m̃ signnis. vbiq. p̃ofiũ. egrediãtur. vrbem. p. Cõmũdo. m. ala. et. ebro. q. fi. pallãfrõ. nutr. p̃ofiũ. nam. ue. c. di. p̃ig. ara. dui. fe. tuer. cũstodiũ. a. fi. fi. fecer. fedẽtis. ãtem. pal. lus. transferũt. s. a. p. p̃ fiul. bone. m. fi. vi. p. p. ut. bẽficiũ. p̃ionale. p. p̃sona. sepeliũ. p. fi. et. p. p̃ te. locale. p̃ ne. tãfferũt. cum. p̃ m̃ ut. alii. a. p̃ofiũ. cop. ãnibꝫ. m̃ ne. fi. o. a. p̃ofiũ. te. ne. m̃ fi.

Indulgemus. fi. dno. dicit. q. nõ. e. licũ. alii. celebrare. vel. dũiare. vel. alia. p̃uinciãmũ. ad. fi. ecrie. in. uitatus. vrbꝫ. q̃. vel. p̃ofiũ. e. o. q. h. m̃. p̃ m̃. a. s. e. vi. o. q. h. p̃ofiũ.

Propter. fi. q. p̃ofiũ. ecciãs. et. clericis. ecciãs. e. a. Dm. mrat. Nõ. nota. q. q̃ fi. ho. alias. m̃ p̃uilegiũ. q̃ vnũ. fi. q. u. tatur. e. o. in. p̃uinciãs. alias. fi. c. 3. de of. ord. ii. o. e. in. fe. rusia. hor.

t. Pallio. nõ. fi. e. nõ. ulti. ad. cuius. p̃uinciãs. fi. fe. p̃onãlis. e. a. p̃ofiũ.

u. Calib. duobꝫ. p̃mis. nõ. alias. q̃. e. in. cũ. p̃ofiũ. p̃mmũ. m. alis. p̃ofiũ. ff. de. rei. vi.

cũ. p̃ro.

Dm fi. vbiciũ. videl. ex. co. q. dicit. vbiciũ. ex. e. c. q. fi. q̃ m̃ ad. ff. de. of. p̃ofiũ. i. fi. fi. q. e. c. q. e. ex. tuãs. fi. q. dicit. vbiciũ. rel. fiũ. i. ãtra. qualibꝫ. ecciãs. tue. p̃uinc. s. e. p̃mo. vel. vbiciũ. q̃ fi. habẽt. p̃uiegiũ. de. hoc. e. illa. ad. ãtiquinciã. vel. p̃ro. c. ãtiũ. id. p̃mitat. s. e. c. e. tuãs. e. fic. p̃ãnũ. ff.

Quia nos. in. aliena. de licentia. dy. occãm. ẽpi. alias. nõ. q̃. nõ. de. p̃onẽ. manũ. in. messem. aliẽnã. vt. q. m. scripti. ff. de. q. nõ. nullus. p̃m. as. p̃u. ãm. vt. p̃ofiũ. sine. licũ. fi. de. peg. m. o. q. ecsamũ. vbiriũ. mutare. vi. q. i. e. p̃ vel. p̃ofiũ.

Pruilegiis. q̃ i. ecclesiis. p̃ me. dies. illis. cum. m̃ fit. illi. qui. emerat. fiũ. e. e. ad. h. o. ff. de. fer. o. q. ue. fiũ.

a. Chuarta. fans. fiũ. ad. b. p̃ãcrifiũ. ff. q. rẽpũ. e. ad. vbi. p̃uiegiũ

Litteras tuas fecerunt nobis quibus senectus facit ut quis possit perfectissime fieri a sola que hoiem reddit. prius meptuit. j. ms. c. debilitat. aper quas causas possit quis renuncia re reddit. j. ms. e. quod restauerit. nicidi. q. debetus scie b. Insufficientia. hoc est iusta causa dedum s. de eso. gregatorio. dicit iam. pmouui. de ea. e. quia. c. ul. de ts habebitis. j. ms. c. Nouerit. e. enim iudex potius tibi cum difficere quam nouo iudici tedegare. ff. de vacatione. pro. c. ul. ar. xix. q. iij. mona sterius

b. Molestia. petedo licenam cedendi.

c. Militie. fis. vij. q. i. salutaris. nō est solutde beur militiae nisi poliens sit pedins. C. de b. ijs que no exple. sup. i. ij. a. x. e. nil credunt sufficiatum diabiqd superstes ad agēdū. C. de b. ijs quibus ut mdig. l. pe. in fi. e. fructu vdocitet currit qui pulsanā ad metas pgrinatur. dicit. de pe. di. iij. in cassum. ar. vij. q. i. in di. il. e. in igitu. ena. cum quet qui meteorpta cum diminte q. qui nūq. ad cām venit mauf. de litig. c. causecol. vni. e. qui pomt. pp. cupii tobi suppliere debere usq. in finē. de co. di. i. nul. iug. epus. b.

Omnimter. iuramentis. ffe. p. abiuratur diffidii fuit. q. de cetero ipm nō reperet. e. fi non iuraute q. nō recipet fiere. nū dig. eum. j. ymus. c. ad aucitātē. iuramēti nō extrendiur ad ea te q. bus nō fuit cogitatū in iuramento. et quę tic nō extāt. ita. iurāt. clericus. fi. nec. Sed. p. extrendiūtur ad lites que nō extabāt tpe impetrati. Sed. p. de Sp. c. ul. et transactio nō extrendiur ad ea te q. bus nō fuit dictū vel cogitatū. C. de transac. fi. re certa. e. C. de iudi. licet. vinō obstat in aliis. fici. et ffi. p. non obstat. iuramēntū cū nō ag atur. ex pma. fua recognōne sed ex nouo iur. post inramēntū. pstitui acquisito. de cōsensu maiorīs. s. ſamonis. pnis capitulis. qua alia. f. mō. di. pxendi. ff. de ex. eep. rei. indicate et an ea. de. ff. ac. ffi. ac. t. b. dat. et. J. de eā. pol. c. ul. g. Samonis. ac. fic. Ildā. f. maior. pns. fr. v. ni. mica. qō maior. quid. fic. fenādū. de hoc. notatur. s. de elc. eccia. vestra. mis. c. ellit. sup. ple. ipe. peirus. post fui remiticatōē obmutt b. Inter. Ieias. a. jp. ut. reqi. eur. in eccia illa. e. fic. ffe. mueſtius. fu. it. de. bnficio. illo. aliēte. ipe. e. de. cōsensu. maiorīs. pns. e. fic. ps. mmor. nō. pt. obicē. inamentū. b. Ex. trāsmissa. abbatis. regulārīs. e. in omen. dig. mtatis. e. ffe. p. ubeus. eat. ib. canomaus. k. Qoniā. nō. e. emissīs. voti. ſi. g. e. ſuis. ar. o. ena. b. de regula. stipeo. nō. ff. eta. ibi. habitus. fuit. ad. pfessionē. hic. ad. pbacōnē. tātū. vel. hic. nullū. habitū. suſcepit. e. ſi. suſcepiſſe. nō. obſtat. nā. habitus. utīqs. in. tua. dyoc. nō. ſp. debes celebrare. cū pallio. ſi. tuebo. illū. dūtaxat. qui. in. eccie. nre. p. uile. grys. ſiir. expſſi. ſicęs. ſoluta. eſt. quarta. qſtio. q. ſimilīt. an. ibi. ſit. liciū. p. dēimetis. cū. pallio. celebrare.

De renuntatione

Litras tuas. e. j. ſi. nā. aut. ſenectute. aut. insufficientia. fore. cōſiderās. te. tanq. immeritū. postulas. relaxari. ſarcinos. credē. q. nūqs. fit. tue. tpe. ſi. cōmissa. ibi. eccia. ſub. umbra. tui. nois. gubernet. q. ſub. altrīcia. nōdū. mocogmitrēq. plone. gubernādā. in. tanto. diſcrimine. cōmittant. maxie. q. in. te. vigor. deuo. cōis. et. ſiderīenā. corpe. ſenescente. nō. deficit. ſ. Vgente. deo. ſiio. dicōe. corpora. ſeruor. ſpūs. in. ſublimora. ſe. cēdit. et. J. monemus. te. igit. ut. ſup. hoc. dilecto. iſtis. nulla. te. facias. mp. ornmtare. molestū. q. mdeces. oīmo. p. bauir. pri. us. ſoluē. mihne. cnguliū. q. cedat. vicēo. adulitas. plioz.

De abbatis. dolesi. et. pon. ar.

Omnimter. p. Iuſtīc. gaufridi. et. quoſcā. alios. canomcos. ſancti. J. ſuper. ſpūali. bnficio. ſc. ſi. ſallo. m. eco. ro. et. loco. caploq. ſtio. fuiſſ. di. uius. agitata. e. J. Ioo. q. O. q. ſi. pſtati. p. muenentis. de cōſensu. maiorīs. pns. c. fuiſſe. de. pdeo. bnficio. alic. ap. mueſtitū. cū. facianis. bnficiū. ipm. pacifice. poſſidē. nō. cni. vidi. nob. impedimēni. affer. reuiramentū. q. de. eo. de. nō. petēdo. ulterius. ſolui. ſme. pfessione. nō. facit. monachū. de. regul. poretcti. q. ſi. clo. vel. vo. o. ſiluit. Ref. gaufridi. ſ. ſi. ſemel. fuerit. acquiſita. eccie. nō. debet. e. amplius. reditui. xij. q. ij. mulli. xvij. q. iij. ſuit. qui. opes. ſin. aur. poli. nō. ſiire. fon. xvij. q. iij. in. quicūq. ar. J. de. vona. mter. viri. e. ux. mulierem. et. maut. de. mona. c. ſi. vero. coſſi. vel. te. fcō. fuit. ſi. ponus. q. ſi. ure. ſi. trafferūt. in. ap. ptet. are. eccie. vel. forſan. ſub. pdico. e. omiemt. illa. bona. ſi. ibi. ppetuo. remanere. debēt. de. hac. materia. notantur. de. cleri. oiug. c. q. ad. re.

Omnon. ſnt. intrare. exvij. q. vij. nullus. oīnō. q. J. in. pcia. pa. ſtoralis. alias. nſi. talia. bnficia. dimiſerit. fuit. excōicati. uſq. ad. debita. ſatisfaction. en. J. de. iuſti. ex. frequēto.

Dimittē. ut. vij. q. i. epus. de. loco. J. de. puſ. cū. e. plātare. c. ſm. eccīſ. idē. e. mdericis. aliog. plures. rūt. abbatū. q. ſtiſui. fine. quoū. ſponſu. eccīa. non. debē. dimittē. J. vij. ti. c. i. e. ti. e. liti. pl. ci. q. ſi. fecerit. pſte. reādri. e. n. redierit. ſuir. excōicati. vn. q. i. ſiāo. vero. e. c. ſi. e. ſi. canomcā. altro. ut. dic. e. ſi. platus. ſuus. trāſiti. tabibre. nolūt. e. potere. ec. eccia. illa. ordīari. ſ. illum. ad. qui. ſpectat. J. e. q. ſi. dubiſi. e. ſi. in. ſi. ad. relig. onē. ſi. trāſire. pūt. xix. q. ij. due. ſuir. et. ētā. regula. res. petēs. una. ſmus. nō. obiectā. J. de. regula. ſi. Ieē. ar. ſi. et. e. ba. ſin. qō. vnū. plātus. nō. poſſit. ad. alia. pl. mari. dqi. in. alia. eccia. vel. ētā. canomcus. ſi. tū. poſtulari. qn. platus. ille. vel. clericus. nō. ſit. ba. ſi. tate. reddendi. ab. ecia. ſua. fine. lnia. epi. ſui. vnde. o. ſmſig. illegitimius. eſt. qō. o. ce. debat. vnēc. e. ſi. qſi. malicoſe. eū. nōvult. o. ce. dē. agēdi. e. ſi. ſupio. rem. ar. J. de. inre. pa. nullus. e. ſm. eū. dēmcus. eū. ſiſti. eētio. tm. in. dēmcus. eū. ſiſti. eēctionē. hoc. nō. dicim. mo. clericus. alterius. eccie. ſin. potest. eligī. ad. aliū. eccīam. nūmō. alias. ſiri. dionēs. e. in. eo. dem. epam. e. in. alio. tem. e. e. lectōs. de. eē. cōmtter. a. nomcō. ubi. de. ſ. implōrida. eſt. in. lnia. ſui. epi. e. ſi. tmeg. are. eā. ſpēl. dūr. q. ſupiores. ſi. malicoſe. ſi. facerē. p. nō. pēcam. nul. lū. J. de. inre. pa.

Sp. hoc. eſtatus. qui. ſuir. ſi. ſi. ſi

tam et impotentiam filentiū actori mihi se replicado, pbauerit q spō
te non renūciauit: in hac responder quasi tacite dom et quō pt hoc
esse cum illa sit negatiua sicq spōte non renūciauit: se pt respō
dit q licet videatur negatiua sit affis negatiua di in simplici et
affirmatiua sicq q coactus renūciauit: et ideo sup illa asserēs im
pletia, pbacones ad quod fit a dmittende in sua pronūcia, p eo d
meius, pbauerit. ¶ Repōsentido id est permutido.

b ¶ Sme cē id est sine ad
iectione iuste cause renū-
ciacōnis.

c ¶ Ex instīte. ōtra illa ¶ sup
pōnē ōb a dimittendo
pbato in oratorium vel
q renūciauit in ¶ si illa
bum ratiōnes ¶ se pōlip,
q ex qrīs mīle.

d ¶ Relignacōnis. In ōs
sit allegara ab ipso reo
fore ideo renūciauit. q
bēdat plus bōnīa ¶ se
pbē. cōsentiendo vel q si
non mace fuerat adepte
illud ¶ se pōlip nō ē veri
simile. non aīre pico q ite
vēse ac si nulla cām alle
g affert et hic nō ēt q re
nūciam alleg aui. sīnde re
hoc quēsuit. q. sufficit
allegare spōtaneā resig
nacōnē fine aliqua cā.
nec tenetur allegare eīā
cām nec index tenetur in
quire causas. et ¶ notantur
ēi dicet ¶. ideo q sīqua
cuīs ēt c. q. q. ¶ si vult pt
inquirere. aliās nō tenetur.
q. sufficit q spōte
renūciauit ¶. q. p quādā
signae ora ¶ ad rem ¶ spō
sollicite ibi non recipiū
tur restes illis q cui alle
gabat. spōtaneā abun
dāciē aut ex ēstuciōnē
et hic recipiūtur ad rēsti
tuōnē. ita soluēdāt qua
nā. hic non allegebatur
q spōliatus renūnciauit
nisi hoc fecissīs nō admit
terentur. pbacōes ora
ātur. ibi. ¶ sibi cessīs non
spōliatus licet pīmatur
p eo q mutuus hoc fece
rit audiatur ¶ adiūsarius
volens. pbare spōtaneā abundāciē quā. pbara ¶ si verū actor vult replicare q nō spōn
te hic audiūr. ad hoc vt nullī sit ertamū ita dicis q hoc ē illa solli
cite in nuncīs cāsīs loquūtur. nec te tanguīr qui enim per metum
vel per vim renūnciat bōnīcio vel iūri suo renūciat q nō coactus
q hoc volūit ī coactus et sic pdiūr bīnū ex toto. q coacta vōlū
tas violātur ēt. ex. q. ī merito. et ¶ q. meius cā ¶ milīter. q. ¶ ī meiū
q. ī meiū aīa. q. ¶ q. p toto. et sic hī locū in hoc casu actio q meius cā
q appellauīr actio proxia. ff. e. ī ¶ si mulier. q. ¶ ī meiū. et in hoc casu
loquūtur hoc tē. nec talis aprue ēt spōliatus ¶ opulsus ¶ i nolens
tradī. ita. vīnū pt pere rēsīone cū nō fuerīt spōliatus. mo tradīte
vīnū ilp in meiū ue dom. ¶ ī tanur ilī actio proxia. q ī meius cā ē hoc
ī agebat actione in re ¶ simplīr. perēdo ecciam suā. ¶ q opōnebatur sibi
spōtaneā abundāciē. q ī res petīta tradīta ¶ p meiū. ī agiūr actione
mercantīa ¶ spōliatīs ¶ ī. q. ¶ ī mīlīs ¶ ī p meiū facta ēt et a gīnūr ī res
tradūntur ī hoc exceptōnē q. meius cā. ff. q. me. cau. meiū. q. ¶ ī. q. pro
¶ spōliatus remanet bīnū. ¶ p dic sol ¶ possīdēnē. ē in hoc casu ī. lo
ca actio vī vī fuīt mere dicti possīdēnē. ē in ¶ casu loquūtur ilī. ¶ de
cre. sollicite. ē ī hoc casu ¶ spōliatus. ē ī ¶ m hī vīnū. exce. q. ¶ pe
ep o m que tāg ar bīnū. nam qui pere restīnū. q. quēsīo spōliatīs
pudegiara ēt ¶ ar. ōrī. ōs. ¶ sīq. ¶ spōliacōnē. nec pt referri. ¶ spōliato
quēsīo. q. tanus q. ¶ nō habēar. nus vel q nō ēt canonice ¶ ī tunū
¶ ī. et restī. ¶ pe. Tē. cā. q. ē. ¶ ī. ¶ ī. et. ē. q. ¶ hoc ē. et ideo in casu
ī. sollicite. nō audiūr. q referr. ē. q. ōnē. q. spōte renūciauit fuc ab
iūrauit. q. illa. ¶ duo sūnt ī tare. nō pīn. q. ¶ vīnū. p. tar. restīnūr. ad ī
sarius agar. de. ¶ ī. tar. ē. ff. q. ōrī. ōs. ōnē. ī. ūrī. ē. ¶ ī. ē. ūr. vē. ad ī sarī.
ē hic. pterēbat ecciam agendo. reali actōē. ¶ imp. ¶ ī. vīl. adūsarius. pe
obiēt exceptōnē ¶ pt ōrā. ¶ ī. ē. ē. ūre. ī. ūrī. ē. actor. pe replicat. ē. ī. ē. ī. ē. ī

abbatis. Et ex quibusdā aliis causis dimissa fuit indicio p ordinarium tractabatur causa fuit lata sententia ipm. Et apellauit ea apud Iacobum quāmissa fuit ipo dutmonstrē eius iudicii coram quibus dicebat. Et finiam nō valere. et in sententia nō expressebatur quare ista ipm lata fuisset, et per ea p adūsa, p ba è debebat finiam in sta fuisse. in ea tamēn nō dicebant q ista nō fuit necessaria. sēntēdū erat, p sententia dicta, tēmū cā sta dilata è ad ipm. Et p ipo, ipa vēo aiudicta in cinde, p

vestrū ducātus filio suo fras suas vobis redēdēs vt e misericordie se subiecit. et ā p. et vero vñ misēdā debuit in per tarē mēde cogitur. Dispendiū sustinē. Q. q. h. nō obstārē ipm m frātre et canonicū admittāt. Inuocentius. in. moro fein. are po.

QDod in dubiis. et. p. bij. tra ea qu bīficii ecēsiastici sibi collati sponte in ma nū laici relignātes illo tēmo a laico suscepērūt eodē fuit bīficio spoliādi. Et relignatio tali facta laico nulla obēm erat firmitatē. Ide eb oi. are po.

Ad suplicacōs ragusien. Ar. eum a cura qua tenē batur ecēie ragusien. duxim absoluendū eo q ibi nō poterat secure morari et si accessū haberet ad illā mortis sibi periculū imminebat. et. p. ne vero ides in vita pēnā muniēry nīl

de fur. ferui. q. nō. et. ff. quēadmodū est esta. ap. ff. quis ex eo fuit tēcepnus, pmissionē. et fiduciū tur. et. ff. nō tēcepnus. et nō tēcipiendo. nūs fuit emtus. Et ad vel ad ius. l. q. ff. ex ē. re pēnū cā vīmisso. et. ff. de mōnātēr nūcos. et. C. ff. minor se maio. dri. l. sed qualiter. ff. et audiūr cū nullū ius habeat a nemo fine actōne expetur. ff. de negē. ff. pupilli. Sul. verū est q ff. nullū ius hy sed q ifēr implōrauit officū iudicis admittūr ex eos q dum tallier

decēdit in reb repōralibus pa nat. Q. q. q. de liberalitate regia a decēsione ma bnficium q ōn ep atu carcerli et cēcia de malebron est illi collātum ad fuit sentaciōnem conferues ipius cui decēssimus ut in po epa abs q. ulnipalij officū epa leva leat exercere nbi ganda metropolitano reuerēnā obēcienā impenfurus. Idem epo arelarēn.

Si cūpēdē. et. ff. in bmōi cessione frugē nūi meliōris vī te. pimms fare de cētēs nō esse sanctificātū in vero o sanctioē et ideo nō oportet te p dicātōnē iam suscepte dēcrete mēsterū cū ille cuius fieri ba tulus reuisabat rāndem p dicandū recepē? bīnōdi. Ide fō sian bulitatis cā de culmine q̄us pontificali defrendere coipo bulitatis videis erigē

perior p ē illū repētē si vult ut vñ. q. nō oportet. et cā fuit. vxxiij. q. v. mulier. si ipe nōpt ea repētē et ita qūo ad se tenē pactū. et. ff. mutilis fit talis renūciacō in bmōi se ra cū pactū ne repetat sē acēpitalia mutilis. ff. de pac. fi. vnu. C. pe. ff. de accepilati. fā acēpitalia. et. vvij. q. i. oo. ar. cōtra. ff. de accepil. ad mmitēs in ph. et. q. p ostea recipit. et manu laici fu? pensius ēb xvi. q. vl. si quis tēncepis. et. c. sequē. imo plus dicit ocēlui gnāle q ō senne cēlōnem de fē. fāctē p fecularia prānā abusiū melegibilis efficitur. et. de elēc. quilquis. ar. xxiv. q. ix. de ar. p. p. ere. ff. ex pone vbi illud aliūme p. uenūr fēs fidelū. ci. Iam fit piatus oū ione facētē. recipiēdo ecēsiam de manu laici. Io. bic dicēdū. q. clericus q̄ fit recipit bnficiū de manu laici suspensus est. ipo ipm p. o. f. ā q. tēmcepit. q. ā suspensū. et. ff. de. c. p. de. c. p. ere. a. ordināt et ut dicitur. ff. de. c. q. uilquis. odiū generale aliā pēnā imponit. q. efficitur melegibilis. ut ideo melius vī tenūr dicendū q. illa. xxx. xvi. q. vvi. ff. quis tēncepis. et. c. sequēn. q. dicit q. q. dē. et. q. q. ut ad cū fit fuit suspēnsi. et laici fūr excēdicati qu decēsso nūtūnūr. nō tenē? m fuit p o. ure pēnā impōnāt. ff. p. de laici. et fuit excēdicati. et clēci. q. uirecquit bnficia suspēndēdi et megibilis fuit p una illā. ff. de ure pa. p. ere. a. et. c. quisquis.

Ad suplicationē maiē. fortitū. per inpetrēdi. ne vinculū quod dī. vel q. bēdē capitalē immōcis. et. de elēc. ere.

Ad Dē ectū. ff. xciij. di. by. ecōm. q. mendicat m felix. ere.

Ad sustentacōnē bone. pmdendū. ff. in bnficio q. ūdēn q. crimē sed cā necessitatis abducit. vñ. q. i. quānis tristē. ff. mal. mētus publicā ac egē tate labōare debē. ff. de p. ō. bona fidei. et mētrice bone. pudēdū. ff. de p. ōsito fiubuē emtur in necessārīs. l. di. fiu de ar. et tristē sīte tanquā plebanus ecēie bnōci. ēu cuilla mīnera induciūr.

Q. suplāly ar. ora. C. quēadmo. i. in. ff. x. qm maiorēb. ūnōn functēs nō ī. tēcēdē ad mmōcēs ut dicit. ff. pōdēā ar. de. ff. ecēn. di. legimus. mīn. et. a. ff. nīlla. licet. cēdēdo placēat tēcēdēdo

Ad ūn pridē. p. mīnis. qñ credens q. sta. mo. q. tēmōrē. Ad mīnēritē. qñ pulegātī. ff. de usatur officium et ēi

Sanctificātō. fēt. ieronimā. postea recipit. vñ. q. i. in scriptuis.

Cālle. fēt. ieremias. qui fēlicēcēs re. Cuius. fēt. verbi. nō vtile. pōn dubitatis. ff. affirmatur. fi. Fortis. ī. dhū. fōrtis. q. xxiij. q. ii. admonere. et. q. p. pur. ure. et. de po. ni. q. quāo b. rem. et. ff. de ro. vn. ff. fēl. i. ff. i. et. v. b. a. sequētia. hoc

immitte et a. ec. Ep. sup. Isa. ⁊ mis. fo. stan-
a Q. Dubitat ut ex isto loco colligitur q. ꝑ nullo crimine pe ꝓuis
renuciari sine lesa ꝓ quantitate gratiae sup. hoc dicit quidā q. nul
lus crimnosus nullus regularis ꝑ renuciare sine lesa ꝓ ⁊ ar. ⁊ c.
pe. ⁊ vnde quod dicit. vi. qui. de mq. et. ff. de adm. tu. l. nec ens. C.
qui se. ⁊ ꝑ talis sic qui nulli nō habeat ut simoniacus interfus
in morte et. quod necessitate possent renuciare ar. illis. e. xvi. q.
mis. si quis sua dere. tan-
te. Io. dicit q. simoniacus
et interfectus nō bene nulli
sed ut ex. ⁊ ꝑ ⁊ ⁊ ⁊

ministrare nō p̄t ex p̄bis eni qui mo dmate fuit acta nō p̄t aliquid
ex dmabilitate fieri. ſ. de acu. qualiter. xxi. ſ. Ibi regulariter id ē lau
dabiliter et utiliter. ¶ debuerit ne iuxta ex p̄te fuit examina cōmis ac fie ē
a ¶ Potueritne. i. non. ar. q. Illud dicimur posse q̄d ſe iure p̄ſumus
xxii. q. ii. faciat. et ar. a. ſ. ſ. p. ſ. ſecit. ar. ſ. debuit obiurri ſi ſit in ſe
creto. a. de ſec. innotuit. ſtatuit impedimēti rpe fuit, p̄ne cōmi
bil. Lacet. q. nō manifeſte. vrū impōm tedy. ſibi p̄mia cū diſpēſatur
ſi ceo ut ſequēs. ſa diſcēſ
tin ſi culpa talis. qu. ii.
¶ Et ca. ſi ipſa irregularis
ritas occulta. Et diſpeſ
ſatur ca. ipſe. p̄ter ſuadēs
tē ipſius eccle. b.
bil. Lacet. ar. p. opione
illoq; dicunt. q. peca
latem facitur p̄bis irreg
gulares. l. oi. facerdotes
ē. facerdotes a cōmu
nio ſenſu. et. c. de bigā ve
ro. ar. xxxii. bi. ſ. abuſiſe
ē. ar. xxxvi. q. v. p̄pi
ana. q. laetitia peca nō
habent vindicam. d. o. in
foro inditcali nō bīe vi
dicta ſi in foro aie ſec
¶ Iudore. id eſt relās ē
ulaſces peca vel exactor
cattanti. q. iii. ſaluator.
Geotria. de. xxviii. q. ii.
¶ Patet. a. extra.
ſenſu.
¶ Mauneres. fideligie
in bilbora ē in nubrica
quibo nō eſt fas eccliam
tu mereore. manſer. p̄
ſtu ſecerto nauſ. ſpuri?
p. p̄ſeſſo vel p̄ſita vel
tv bīs quibo nūbēnō li
ſet. nortbus. de adulterio
naui. ſic. de nota bebrai
que affīgit ſic quartana
et trīnō eſt vera quarta
naſci nor bus q̄ vīdi ve
rus ſiuus ſi nō eſt ē oēs
ſuos ſil legitimi ab bono
rito repellitur. s. de ēcc
cū m cūctis. ē. s. de ēc
mōnuit. ar. ſ. de ſi. p̄foro
tum. c. i. ē ulti naturalis
ti natus de cubina que
tr ceur in como quaſi lo
co uxoris vnica. et alis
in bonis prīs ab mu
ſtato fuccedit in duas
mnas p̄ne ſic. ſ. alij ſi
lin ex ēre nec cuiv legi
ti. C. ē manifeſt. aut. ſi p̄ir
em bona mrīna fucce
dit cū legitimis filiis. C.
ad ſenā. p̄ſul. ca. ſi qua.
b. C. Obmittam. ¶ Im ſi
ē tñ flamn ſubaigit de
illo. ē. ē. eſt color rethō
ricus qui tr. p̄ occupa cō
ſ. xxiii. q. i. mo ſes. in ſi
¶ Odoſtrae. inter illō
oda ſi tollas p̄cre cup
dmis a cuis. Ruentur
ęgritus. quare fit. ſic tactus
a dulter. In amp to cau
ſa eſt bādicte ſius emi. e
ſi dicti ſero. ad monachis
ſi tanto aliqd bon o
pera ut ē a diabolus ne
uemat occupati. de con
di. v. nūquā.
¶ S. ponam. s. de tuſ
ſac. mer. cū palia. e. ff.
ſi iter ſcandalū. s. ſcādalū eſt
ſub iuliter diſtinguēdū ſic do
minus ipe diſtinxit cui cū di
xiſſent apſi ſuus qua p̄ hanſei
audito hoc ē vro ſcādalizātur
rūdit. ſimne illos cecīſiſti tu
ceo ceco. alibi vero dicit qui
ſcādalizauer. e vnū de puſillis
iſtis qui in me crediūt expedit
ei ut ſuſpendatur mola aſina
ria in collo eius. a demergatur
in p̄fundū maris. ¶ Perſone
vero irregularitas ut ſi forte
fit big amus vel vidue mariti
us. eſt cā. p̄ter quā p̄ſe p̄ſi
cētā alij. s. reſignādi attestan
te apſo qui dicit o p̄cert ep̄m
eſſe vnius uxoris virum nō ſm
p̄ter qualibz irregularitate
p̄ione p̄ ei qui regulariter mi
niſtrauit cedendi lnia indul
geri ut p̄ſe ſi de legitimo mri
monio non fit natus. q. i. irre
gularitate bīnoi nō potuit ſtāte
ſi tñ et culp a latet et cā ei
co qd laud abliter ſui imple
ut oſſi cū inuīcta ſibi p̄mten
tia aprīen pī nō. mm. ſ. uliter
q. miſcētur bī p̄ſtari. ego ſui
inquit. deus ſel oēs vm dicans
peccata patrū in filios et uſq
in tertiā et quartā gnāciōnem
in bīis qui oderunt me. et ſed
mlīha quo ora me p̄nia odiuq
miſtatur vñ pats q̄ illis ē pa
terna vita non ſecundur. p̄rie
p̄ne m. alibi ſuffragari. vult
illo discreōis ad bibito mo
de anime ut inter nos. q. mā
ſere o naturales. ſ. ſpurios di
ſtīguat. et ſ. veri ſi. p̄ter alis
as cās ceſſionē affectes nō ē i
to ē tibi p̄ſtulāti fauendū. ci
bīnoi p̄ſtulano vi dicatur. nō
eſſe dilcreta q̄m ut id tāq̄ no
tiſſimū obmittamus. q. octo ſi
tas a voluptas arma ſuit to
ſtis anīq̄ ad miſeras. ſi ias ca
tipū ad ſ. p̄ter laboris ā gus
ſtias aut p̄ſecuōnis incurſus
nō debes deſerē ſi p̄ſam tuā cui
deſigendo manū apud extra
neus. te ſide media. coupulati
ſcies. q. bī ſuir illi. qui p̄ſecuōs
nem p̄atuur. p̄ter iuſticiam
qm ci. p̄ bau fuerint accipiente
coro. vite qd repromiſit de
tus diligentib. ſe. ſ. dices ſpūs
ubi vult ſpirat et neſcis vnde
veniat aut quo vadat. et ideo
nō eſt qui poſſit viaos illius ſpi
ritus p̄ſcutari. qui vero ſpiri
tu dei agūur nō ſūt ſub lege
qm ubi ſpūs dei ibi liberias. q
re ſi cedendi ibi licentia data
ab hoc nō fuerit ſi ominus tñ
ceedes. q. data eſt ibi liberi ar
cedēdi a deo certe deſipis ſiſic
ſapis. nam q̄ ſo ſpū dei agitur
qui o ta ſpiritū dei agit. ſi eni
vera ſunt q̄ ſpīritus ſmo q̄
incubitanter ſūt vera. p̄ cul du
bio cōm ſpīri dei agit qui ali
quid o ta veritatē attempt ta.
qm ipe ē ſpūs veritatis. ¶ Do
ro ſi dicas q̄ ſorſan alia eſt ci
tatio. p̄ter quā cedēdi voluī
tas ibi cōtinū inſpīratur. nō ſ
ſiqua dē ridemus. q. quō ſus
q̄ talis inſpīratio ſit celeſtis.
nōne recolis. q. ille gloriofus
p̄nifex dixit cū ceſpiſſ virtū
cor ipū repente de ſhma. d. ne ſi
ad buc ipſo no ſu ne eſſarius
nō recolo lato. fiat voluī. tia. il
lius exēplū ſecutus qui dixeſt
cupio diſſolui. e eſſe cū ep̄o ma
nere air in carne neceſſarius ē
p̄ter vos. et ſ. quippe ſi quāto
cū q. ſ. vnū flore renīdegas et
in te nō habeas caritatē nil cō
p̄bania. h. ſ. nulla ſiquidē ma
ior potest eſſe caritas q̄ ut aiaz
ſua ponat quis. p̄ amicis ſuis
cū aiae. p̄ter hāc te decerat aiaz
tua. q. ſi dicis mis. ponē nulla
tē cāſione p̄ uimo. p̄ hic illis poſ
cis. e. ſi nō omīb. tm multis ab
eo. q. regimine te ouenie exca
ſare. q. m ſi laboris cām p̄ decīs
exēplū te apſi ſi ſed habit ā ſua
der. ibi laborē bm o. nō reſu
gere diſe. ſ. aſſerit. p. oiū ſalute
plus ceteris laborasse. q. i. nō.

ſo tu. m. ſi ea vos. q. ſi mariūs. e. exponē ſpōſam. e. ecīa. mīlitate
¶ Manū. vba ſuie ſalomonis in pabolis loquēns. de fideiuſſore
qui obligauit ſe apū ereūi qui ē apud creditore q̄ ē ſecūs. id ē
alius a fideiuſſore. e. eo. p̄hepali. ſic ep̄s dūgendo manū id ē p̄r
manuāle obrdiens. obligauit ſe. p. oiūo ſiūs apud cūnū. i. cre
bitore. d. i. apud tui qui ſibi credidit. gregē ſiui mediante fuo mīſtro
p̄olitano aut o. b. ediēsia. facit manuāle. ep̄s enīm. reddē rēs. eo
p. aiado ſibi cōmiſſis ſi
male cuſtodiū ouies ſu
as. ſ. de reg. iur. c. penul.
e. exponē. ap̄s extra ni
ſi. ap̄s alui. q. ſeus. ſalſp
ad p̄ne in. e. o. ouis. q.
teus ē creator. i. homo eſt
creatum. vel dic. q. teus ſe
tameis. ē. a. quēcūq; xpīa
no. e. in quibū xpīani
ē eius filius. filius eni tr
eſſe i. p̄tate p̄ſis quou ſq
ē emancipatus eo eman
cipato. d. e. eōmēn. ſic
quilibz alius. e. ē eſt ei
filius. ita deus emancipa
uit hoiem ci. dedit ei libe
rtatē ut ſi fraciēdi qdlibz
bonū vel malū. et ita
dicitur eſt extraneus.
m. Sciān. q. non ſūt in
hoi ve cui. ſi ſ. ſi. d. ne
eſſe ſ. d. m. ſi.
¶ S. lege xiv. c. ſi nue
ſiit. e. ſ. de regul. licen
¶ Indubitānt. q. ne
fas eſt dicē q̄ ſcriptura
mentiatur. xxiii. q. v. ſed
ergo.
¶ S. lege xiv. c. ſi nue
ſiit. e. ſ. de regul. licen
¶ Indubitānt. q. ne
fas eſt dicē q̄ ſcriptura
mentiatur. xxiii. q. v. ſed
ergo.
¶ Dōnāſe. e. ſuius mar
q. illius. fe. de. tmuſ.
ati pauli apoſtoli.
¶ Hore. i. opīto. ſtutū
ge. vnū. nullus pe. habē
fine caritate. cm qui ba
be vnā vtutē m actu by
oūes e. qui carē vna ca
re omīb. xxiii. q. i. ubi
ſana. xxxi. q. i. ſed remun
cianur. de po. di. ſi. ſi enim
inquit. ſi. reg. iu. teſtes
peccator.
¶ Dicēbā. inter illud a
poſtoli. ſi eradidero omī
pus meū ita ut ardeam
caritatē aut nō habeam
ſil mihi. i. pdeſt. de cōſan
in. ſol. de pe. di. iii. ſi q̄ ne
aip. ad ſi. diſt.
¶ Multa. ut. vn. q. i. ibi
¶ Plus. xxiii. q. iii. ſi q̄
nos.

a Effectus in ea illud. Non est in medico sp relaxetur ut egen. q' ãno vricii est materie nõ amicus ꝗ ze loca. et duc. ꝗ ff. ad l. ac quil. si seruus. c. si realicem. et xlin. di. ep bonis. nec cultus mortalitatis medico qui diligens fuit inputat ardebo. ff. de of. ꝗ. illiaterus. c. si cum et sufficit. diligentam adhibe. qui pt. et vij. di. cul. et si negocia nõ habeat effectui sufficit sit utiliter cœpti. ff. de neg. g. sed an utro. c. i. si locus sit in negocijs pupilli. ff. e. in. si pupilli. in pr. et. l. hinc.

b Illa. sp vita occipiatur.

c Secura. ergo potius amplectenda. nã tenere certa et dimittere incertũ. vbi enim sc. pe. di. vij. et. ff. de riu nup. adopnuus. c. i. ꝗ certiq; est certa.

d Illa. factiua vita.

e Ly. e. ly. a lupa erat oculis quæ quamvis filios genuit et ea ob filiorum tantũ sustentationem amplexa.

f Latonis. sollicitaꝗ spes. xxx. q. ii. si quis vult.

g Qua. aperitur. et. aperit quã causam.

h Deuitantis. x. vin. q. i. c. vno.

i Diuerrenti. i. accedenti.

k De licentia. quæ enim licentiam et obtinuit. cõpellit. debet ut. cedat. i. ei quidam.

Post istã ratiõnẽ libertatem et ideo potuit eligi vnde cum q. et nota q' q' potest eligẽ pt. postulare. s. de. c. in causis. sed nõ est extra. ar. ff. de tri nup. g. hali. hic expresse habetur q' vni pt omnis potestas diligendi. s. de. c. causam quæ.

m Postulãdũ simpliciter digi nõ potuerat. q' erat. ex alia eccia. bini. hiera. et. lxxi. di. fra. termitatem. si in postulandũ eligi potest. bini. valentmanus. quã ejus fuerat et ideo non eligi. si postulari. di. et si fuit causa quare fuit postulatus. et nõ illa. q' de alia eccia. ut dixit. s. de hoc. di. s. de elec. cum meritorum.

n A pore. et. a capitulo. q. si lus. pos nõ possit. sonã alienare. et xi. q. vi. sine exceptõ. et. c. xxx. q. vi. thaumus. c. si maior sit alienacõ. p sonõ. q' rerũ. vi. q. i. pr. primũ. si aut nolle. dare. ipm. nõ pellitur. p. sup. iorem. de iur. pa. nullus. nisi. in. sta habeat cum non. bandi nũc opẽ. nõ. debẽ. bunni. hiera. et. lxxi. di. eo.

o Constantinus. [illegible] pos. vij. q. ii. hi. nequaq;

p Ratiõnes. sem. cerni. ostantinopol. sp. bẽ. vnũ. vel. cecis. xv. di. sicut.

q Cessante. ar. est hic. q. cessante. et. cessat effectus. et. q. vij. q. p. remedio. et. q. i. q. p. necessitate. et. lv. ca. pri. cum. et. lxi. di. Ghno. omito. et. c. cessante. de ap. cui cessante. ar. de. xv. q. ii. nuptiis. di. s. de. xix. q. ii. duo. fili. s. de. ii. causam. hanc. bigam. sacõ. vel aliqõ. simile cessante causa cessat effectus. et. c. causa. in. primis. c. si vero ius. oũ. ostantinũ. et causa licet. et. cessat. semanus. ut. qõ. statuti. fit. et. illi. ca. ff. de. pot. iu. et. c. sequantur. in. ot. tarijs. vel. fic. causa. impulsiua. cessat. et. manet. ius. qõ. ex. causa. tũ. et. ter. ra. xxxv. q. ii. de. oũs. fi. finalis. est. ca. causa. durat. durat. qõ. ex. ra causa. statuti. et. vel. q. ex. illa. causa. fit. ex. vno. cessante. cessat. et. statuti. et. illa. causa. cõtra. xxxv. q. vii. c. si. vel. cessa. qõ. ex. ca. et. statuti. et. cum. cõstitutione. dicti. et. q' causa. cessante. cessat. constitutio. ut. in. pnus. sonã.

r Ceco. vnde. vsus. Sicecus. cecũ. continuit. nere. fecũ. In. foue. dictepnus. cadit. in. de. sentia.

s Deferendo. e. c. p. q. ii. p. fectu.

t Parentũ. data. pcnũ. vel. pmissũ. q. vij. cũnq. et. c. pr. ẽnũ.

u Dimittẽs. statin. cum illud. tenuit. pro. pentia. obtenta. lnia. a. dño. ꝗ. ne. dicte. et. fic. nõ. potest. renũciare. fine. licẽtia. q' quãtus. simonia. cas. statuti. ito. retro. fili. ꝗ. ad. c. ꝗ. de. sinõ. sicut. vel. ra. brute. temptus. a. q' ostar. c. s. de. regula. cũ. quod. in. malefiũ. vere. est. ff. de. vi. et. vi. ar. l. c. quotiẽs. et. xxxiii. q. ii. si. ego. c. de. restac. quere. c. ẽtiũ. et. qn. indeo. ab.

v Requeran. q. ex. ra. simonia. ab. nullam. seriẽ. cecũ. et. ab. adhibẽ. s. q. i. et. ergã. simonia. q.

Post istã ratiõnẽ tuam ad ecclesiam tuã natẽ. cũ ꝗ posuis et canõ. ci fauennũ. m. ꝗ. co. cõ canõ. ci. litera. ei. gren. ch. aiiẽ. at. vnam. mter. cõ. ulisset. ipe. ꝗ. sancti. fridiam. lucan. canõ. cum olim. ep. m. sa. renacẽ. in. fauennũ. ep. m. pos. tulãdũ. elegit. porro. a. sancti. fridiam. pore. sup. hoc. requisito. et. obtento. cõsensu. ꝗ. ponus. et. ab. ꝗ. postulationẽ. eande. ap. probari. a. nobis. humiliter. petentũ. vrũ. ꝗ. postulacõm. bmoi. vide. bantur. o. ostant. cap. obuiare. in. quo. statuti. ẽ. ut. quicũq; de. pontificali. dignitate. ad. monachũ. vita. et. pmtenire. loci. de. sede. at. nequaq; ulterius. ad. pontificatus. refurgat. vnde. cõta. dicti. ordiui. cũ. sit. vnũ. et. quatuor. pcip. alibo. q. sicut. quatuor. euangelia. ecclia. catholica. venerantur. nullatenus. videbantur. cor. ꝗ. postulatio. ad. mitrenda. Cereũ. spcales. quãdam. casus. mueniũtur. in. quibꝰ. dicto. octio. nõ. obstante. is. qui. vitã. monachalem. elegit. rursũ. licite. potest. ad. ẽpatũ. assumi. si. enj. quisquã. pfecuẽdũs. rabie. sustẽre. vel. ꝗ. pcientes. in. ualitudine. corpis. cũ. pficere. nequeat. in. regimine. pastoralis. de. supiorũs. aiiẽde. ad. monasticũ. vita. defendat. pfecutõmes. vel. egritudinẽ. impedimẽto. cessante. ad. ẽpatem. poterit. refurgẽ. dignitatẽ. Ꝗ. cũ. sicũs. literature. defecũ. ne. tamẽ. cecus. reco. ducati. pteat. loci. regimis. aiiẽde. ap. de. serẽdo. ad. oũs. se. omnẽ. monachale. ac. p. exercicũ. lecõmis. sciẽne. repetit. margaritã. pcul. dubio. poterit. denuo. vocatus. a. dõmio. cathedram. resideẽdẽ. pastorale. Ꝗ. Iurisus. si. ꝗs. cupiditate

g.vij. q.i.pnitū.er.s.de elc.sup.eo.er.i.q.i.q.quid.s.ē.⁊ de simo.nos bis fuit.sed ora videat.q.possit cū simoniacis dispensari.ut.i.q.v.quicūq.er.c.pnitū.s.ē.⁊ de simo.de simoniac.er.s.de elc.fi.alcuius.So.vm.dicit.q.talis de iure nō preligi sine postulari.si dispēsatione debet postulari.alti dicit.q.si omissis sine simonia in ordine nullus pt.ca eo dispensare.ut.i.q.i.erga.et.c.q.q.quidā.nec tā.dnmus papa ut dicit.q.ecā.et ere.debet vitiosū cui renūciari nō potest.et ideo nō pingatur vicius illud.ut.vmp.q.vi.fra.aliena.si.ē nō cres do mo pt.ipa bñ dispensare cū simoniacis qui ca tacere debent vitiosis.si.q.fa ciēter simonia omittūtur.et est expssium.⁊ de simo.c.pnitū.sed in seriores plāto nō possunt dispēsare cū facientē.ipā.er.ē.ideo.q.bene purgatur vicii furta re furta apōfure ō manēte de volunta te bñi.ff. de iusticap.fi fur.m.pb.et.i.q.i.q.ō.q.ō.m.v.ō.fi fore milite ca nūcterē.vē.de in violentis to dcentore.ff.de pcar. certe.q.in humus.i.sci.simoniā omittā dignoni tate cū acquisiti.ē.de beneficiis vel qui ordinē vel dignitate.ā de pnis est ignoranter possunt spi dispensare.q.ō.ē libenter resignā.ca cōē.fi.m.hoc tus stinguē.s.bñficiis enam simplex eo mō.ē.ā de pnis.statim post resignationem pt resumā ad dilud dispensatione.ut.e.ē.de elec.fi.alcuius.in.fi.et capitulis ētā nic. dispensat.e.ē.de simo.ex insinuacōne.in illo qui dignitatem fic.ē.ā de pnis dispēsatione.⁊ sp.ē resignāpotes humiliter resignanōē.ad.mis statim pt.ēpo.ē.dispēsare cū illo.et ad cā.ē.ē.lauria.ar.i.q.v.pinū.s.ō.dispēsantur in dignitate assumēda cū eo.ē.pōte renūciaut os dimignōāter recepto.er.alui.c.quicūq.er.pnitū.illo logitur de ī.dispēsacōne.ipē.et.ar.illius decretalis.fi alcuius.a.contrario sensu.ē vero.ē.s.ō.ōnēt.m.ūdi.eo.et electio fuit reprobata fuerit.ca.fimoniace fuit.fac.ē.i.q.i.q.ō.ē.ut.ē.ē.ē

facta fuit.J. de li. de e. vno. et. a. de elec. bu.
a Probatū. ipsis iudicibꝰ sim veritate nō erat, pbatū q p hoc lis
teris renuciatiſſet quare ipsi ſnia retractatur q. et si verū esset q se
eos grauare intendisset nō vtiō renuciasse lites mis expsse et sīas ipsa re
ſtituisset. a. de sante. e. J. de pactis. ca. pdō. si. ſe. ſe. ſi illos gratie vtipi
nulla gram faciebat potente ut inre suo et ē simile ī eamus ad ar
bitros in ca appellacōis, pterea nō renūcio appellacōi. imo post
ea possum, plequi appel
lacōnē nec curre medi
tpus mterim. C. de tem.
ap. aut. S. tū nec inde be
bet damnū fieri inre vti
meruit g̃ām repotare
. s. e. sante. e. J. de fide instr.
puentis. e. J. de pac. cū p
tem. ſi ostenuerit. q. rade
re vtiō renuciasse lites ſu
ſis. J. de. of. del. gratii. e. J.
de rescribo. cū vnusſe. J. de
bnis. q. ſi ea ma. pte ca. ex
ore. e. J. de pbē. ſi pl. loz.
e. C. de iure. o. l. n. ff. de
lege omſ. post diem. et
mdcl. refert an alterum
ex equipollentibꝰ quis
faciat. ff. de re iudi. ſi ſen
tentia. e. ff. de arbitris.
quid en. C. i. e. J. de v. sig.
in bnis. dic q p hoc nō re
nuncauit p. prima una
ideo cassata fuit senten
ti. Iudicū et. ꝓt. Ita
hoc solū ea. de bu. et cassa
ri sententia cū nō appare
at q renuncū se excusatiſ
vel cōmissiſe eis vices
suas. J. de. of. del. cum ma
trimoni. e. ff. de re iudi
buo et tribo. ſi ſi se excu
sauit bū poterit. pce. de
J. de. of. del. prudentiā. ſi
mulle ſi dausisla. q ſi
non omnes. t. C. erat mi
teris. ſi ex alia causa fuit
cassata sententia. e mā
datur iudicio illa. ut pr
bendā illā faceret. ſi ferri
ut vicinur in integra. m. ſi.
e. Commissiſe. ſi. s. e.
sante. ſi bū plus fecit tra
dendo sias adiusarijs q̃re
ī ūri suo renuciauit. ſi
nō tradidit sistema licē
omiserit se gratie adhere
farij. vnde ibi audius
fuit potius in dicis offi
cio q̃ ī ure actionis. hic
vero ipso inf. vel ibi audius fuit de iure. ut ſi ibi in ſi. ſ̄me notule
d Prefixe. qs quēdē bene potuit ex iudex. idē facē pt et tebe. J. de
ap. oblate. e. e. sepe cōmgit. et terminū pfixit ut nūc esset in curia
ut sequtur. qīqs ſi minor ad iner artipiendū. et nīc sufficit arripere
re iur. J. de ap. puentē. et ī sis casibꝰ ſre ante terminū impetrate non
valent ut dicit illa tecre etalis. oblate. e. e. sepe. terminus vero das
tur a lege est annus vel de usta cā biennū. J. de ap. cū ſit romana.
e talia terminus bene potest prosterni.
e Iuri. ar. q p sias executoias acquiratur ius impetrati alias nō
possī renūciari iuri ex ipsis lris op̄tēti ſi nō acquireretur ius. q. ei
qs nō est etā renūciare nō pt. dicas q p sias mōitoias ſ̄ pcros
nas fuit executoria nulli ius acquiritur p op̄ ecīa fuit clerici cō
tra quos impetratur lic obligati sine impetrati. nec aliqtū ius by
pbādū testes aliquos. pduxerūt p ds cū vidēur. pbatus
ipm se gratie capitulī omissiſe
duo iudices p dicto. 27. senten
tia liter decreuerūt ipm eundē
nō posse uti literis supradcis
p eo q eidē adiusarij le gre cō
missiſe p qd vnus ē renuncial.
se iuri sibi ex ipsis lris o pretenti
a qua sententia idē appellans
vigilā epiph ame terminum
fuit appellacōm pfixit ad qua
cū venisse. p. de colle medio ca
pellanū nostrū sup hoc sibi cō
cessimus auditore sed cū eius
adiusarius nō accesserit p du
os menses et ā plius expecta
tus nec vllus cōparerer. p eo
suffīciens risalis. tande qua
dam sias bnis ad ot. radicēdū
et imperādū corā eo de o parus
t. qm cū ad tractādū cām mi
nus sufficiens credeūr idem
audit or sis am p dcō. 27. iudicū
sententia liter iusticia exigen
te cassauit. Nos igitur ratā et
firmā b ēmus capellam sniam
memorati. Idē ar. ē reuere.
Recte coānobis. f. t. li
tte. p. ūnebāt q abbas
sancti petri nullen. nō bumilis
ter est obsilius q cū adeo gra
ui egrīm cīme laboraret q de
vita desperaretur ipsius ad cu
iusdam emuli sui ohtiū de quo
ipe cū eū nō crederet emulus
ofi debat monachos suos ab
obedienia in qua sibi tenebā
tur absolut vocato p o. cōpo
ut abbatias in eius mambus
resignaret q cum usus ofilio
samori nō fecit et ei dē abbati
post modū restituto sam tati
vimiſ et singuli de ouenu ob
edientiā et reuerentiā requisi
ti ab eo in capitulo. p miserūt.
et. J. Nos aūt ex tali facto eū
dem abbatē suo resignaſse nō
vi de mus regimīn. Si reg.
ix. agathen. et vicen. epis.
Olecti filij ouenus mo
nasterij sancti. v. imme
diate ad ro. pmēnis ecclesi
am mīmarūt q abbas cor.
sentiens se insufficientem one
ri regimīnis abbatie cessit in
manibꝰ eorundē ipsi quoq. g.
monachū sancti victoris eles
gerunt canonice in abbatē et
. J. Cum igitur dictus abbas
cedē fuit electus nostra nequa
uerit. Nos tam eidē resignatiō
cessionē p dictas decreuimus
irritas et inanes. mandamus
quatinus abbatē ipm loco suo
restitui faciatis quo integre
in ecīa an recep cōnē ſi officii executorū impl o tare pt ut mandati
apostolici exequātur et ei ipsum dantati tenentur admplere. et bnē
officio bene posset renunciare retinuendo sias et renūciando sria
impetrantis et eta ym pretādis quo fcō executores ulterius nō, pce
dent et sic nec officii indicis nec alīus dias illas pretē potest. bus
ic officio ōs fuit renūciatū. s. e. sante. ei iam executor fuerit, p. eundē
officii suis. ſi sias tm restitui. et quatē aūcte fuerat restituus. et inde
nō offuit renūciacōi sias
et ideo de iure fuit audi
tus. ut nō ratur in fine ul
time nouule. b.
f Sufficiens. ſi nō vide
tur q ipse fuerit omnī
exquo misit nūciū ad im
petrādū et ora dicēdū ei
ipe nō appellauēr. ſi ille
to. ora quē lata sententia
fuit. et ideo nō dubū sria
ſi ipm ferri ī forīta pos
set in expensis o demna.
rvnde ōtra. J. de ap. mo
lao. ubi o dēnatur apel.
lās in expensis cū nō fui
erit, p ſecusu? ms quo ad
impetrādi et ibi nō fuit
possium ſup principali
pe dici q illa. mcolo.
hoc nō fuit petīti. illeg.
colaus tm petrit alterip
tem in expensis o demna
ri. q. nō mīsent sufficien
tē, pauitatē. hic vero pe
ente ut, pcedentur ad in
tentiam mfirmandā vel
melius hic fuit lis ora.
flata. et sria diffīmīnā
ta. et ideo ut tratus. ē
fest terminus ad. pfequē
dā ap. et alter ap. s nō fu
rit ſufficiēter, pleuta ad
sria. defendēdā. cōmun
ī pretuerat. fiue tes ap
pellata fiue apellis. q
under appellatoū alterp
ee ablente tēs. pcēdāt
cassandā vel mfirmandā
sni am. C. de epi. ap. lulis.
. E illud. ij. q. vi. C. apella
tore. e. J. de ap. per mas
ubi hoc E expssīm. q. nō
mīsit nūciū sufficiens si
bi imputet. nec pt dicīq
citata nō fuerit g̃ term
nus ofistitutus ad apella
cōi, pfequēdā ab ap. dā
te vel iudice vice obtme
p̄petorū et eo dap. lo p
inde, p cedatur ac si pempēsie cīe atus J. de ap. sepe o ingit. q no
ta ſi q appellatus tenetur mitē nūciū sufficiēnē ad apellacōnē q
sequēdā. ſi terminus sie p̄fixus a iudice vel apellāte et apellātē et
de mō alias tmetur c. a altero. p̄ sequēdē legitē. et ſi ē cūlus ē cōstata
te apellatura diffīmīnua sniā fiue post lītē. et ut ſi b ēmus. ad ad
in expensis puniūtur ut iuce illa dē c. mcolao. q. ibi nō fuit lis cōs
tata et appellati fuit a gravamīe. vri nō poterat. p cedē ad sniam
altera pte absente. vri puniūtur tm in expensis. q. nō vente sufficī
enter instructus. ſi vero appellacō ad lites est ārā a iudice reeptā
nō fuit nec ab adusario approbata nūc sufficit apellāi mitē. pcu
ratorē ad impetrādū et ora dicēdum. J. de ap. inter posita. C. i. fuisse
eo q̃ tē. J. de ap. condi. ſi cū. apellātur a sniā diffīmīnā nō referī vri
approbetur ab adusario vel iudice. saluo eo q̃ tē extra de ap. cōdi

nobis ſi ſic deiuratur utrũ terminũ ſit fixus a iudice vel ab aptel
lare. nic ut ergo patrentur mutũ ſufficiens. p cautore ad tota cãm
ut bic poſitum habes. poteſtur etiã abſente tamẽ. omnã ac ut bic pt. e. ſ.
de ap. m. re poſita. ubi de ſuffragan. ſ. ff. de

Rebus Conſtitutis d
me de aut ille. emulac
ad oes de volo ſit tuus im
pereſtis. ff. de regul. iur.
oſtin. e. et tu illi pe ag
de volo quãn cuius mer
fiut ad ſacrãm nõ eſſe. ff. de
volo. arbitrio. ſ. volo. et
hoc veri. et ſi ſuiſti ſol
gendo. ſi hic nõ eſſet ve
ri remiratio fuiſſe. vnde
in eo caſu debet reſtitui ad
priſtinum ius. ff. de volo
eleg. ante. ſ. ponit. ff. ff.
de eo quod facti erit. l.
ut. bic iſta eſſant. quia
nõ iuſt. ſ. fuiſcaco cu. e.
Cleric. et. de
volutas ratis nõ obſtis
it. qz nõ. paſſit ad ſem
ſimile ubi voluitas non
ſufficit. e opus fco. ſ. de
eo quinte. m. poſ. ca re
ſer. c. i. et. ar. ſ. de re iud. qũ
aliquido. ſi ortantũ vidi
qõ tacte vidi. nũ ſuo re
nũtaſſe. ſ. de bna. ſ. ſi. a
ma. p. c. ex qc ip ſ facto
vidi renunciaſſe. ipo
facto de ea negamus. xi.
q. iii. exemplãt. ipo facto
mentiunur. xxii. q. v. ca
uere. et ipo fco appella
mus. ſ. te ap. dilecti. e. e.
ne noſtri. et coſp o. q. ſũ
ſaluat. plati oſenti m
illi quẽnõ pe reprobat
l. xvi. di. ci adriamus. nec
eſt opus ſcpto qui obe
dientiã ſuã ipo voluitatẽ. ad ueius. p bat offi. co. ſ. de ma. et obe. le
gõ. autũ. ottauriũ ſi veri. eſt qõ. ipter hoc non renuncianit.
de Promiſerit. et ſic viti reaſſumpſiſſe obedientiã a qua illos ab
ſoluerunt a quibus absolutũ eſt modo nõ potuerũt ei eſſ platus
cõqſine tma ciplũ. xvm. q. ii. abbas. e. c. pe. et. e. e. admone. cũ
ſit. de ſta re gulesipa obedientia. ſed. ar. qre integra licũ ſi pemer
re. e. de. ec. in cauſis. q. ii. de inf. o. m. ſ. q. cuiũ.

Ollectus ſilius inſufficiẽs. ipter inſufficientiã tu be ere remo
ueri. xvm. q. vi. ſi quis abbas et monachi. ipter inſufficientiã de
remouen a te cendo. c. de. pfer. et medi. l. ii. li. x. et. ipter negligentiã
cuſto. ſ. de of. cuſto. c. i. ſte. ipter negligentiã. ſi patius repellitur. i.
q. i. ẽ ecce ci. e. in dex. ſimiliter. C. de of. pfec. oriens. l. iii. et ſic bti
dbs admitti remiciatus ſi hat debito modo. ipter inſufficientiã a.
e. mſi. C. p. defectu. in ſi. et. c. poſt triſtaconẽ. C. ſte. et bic ip admit
tit illã. ipter negligentiã. ſ. de of. cuſto. c. i.

Eſt in mamb. qz ad quẽ prius eſt firmatus ad ip̃m pertinere debet reſi
gnare. xvm. q. vi. abbas. e. i. de o. talis renuntiaciõ nõ tenuit. ar. e.
g. in bubus. ſi quẽ tu ad ſe bti remiit. qz nõ poſſit repetere de ſ. bictum
fuit. e. e. g. in bubus. ſi opellitur poſtea cedẽ. ſ. hoc o tingit. ipter
inſufficiẽtam.

Ccedẽnec ad aliã abbatiã ſe transferre. e. de o. ſue. cũ venerabilibꝰ
de Electione. ſi nõ tenuit renuciatio nõ tenuit electio. ſic ſi aliquis
nõ eſt legitime e. ſtituus aliũ in locũ illius nõ fuit legitime inſti
tutus. in. q. vii. ſi quipe. et. ſi ne accuſa. ad penitenẽ. li. xxxi. di. tãtus
damũ. e. vii. q. i. primo. ſ. ne ar. o. ſi principale nõ tenet nec id qõ ex
ſecuti eſt. ſ. de fide e. inſtru. mter. dilcõ. e. de. et. de legito. nõ dubiũ.

Tatuimus. eſſ. iuſtitutos. et. firmatos. qz. ad ſi facẽ vel diſpo
ne pnt. e. de. eo. poſti. aliquis pt pare qõ nõ ſy. C. de reſtitu
ti. C. indicetur. ar. qz. e. manumiſſi eſſo. v. ſi. de ſtatu
ep̃ bri. ut. ar. ad. ſ. de. ſ. ſuffragan. el. e. ff. de acqu. re. to. nõ ẽnu
ti. ut. e. ff. de. vſuf. qõ vtiq; de. ar. e. o tra. ſ. ad. um. pro. qõ alie. in ſi. e. ſ.
de vona. inter vtiq. et. ut.
mup. e. ff. de re. iud. nemo
e. ff. de acqu. rerũ. o tra
dicto. e. i. q. vn. ad. ſ. peni
e. ff. de of. p. oſtis obſer
uare. in ſi.

Filia. ſci. ut eſſerat le
cto. ratum. gorio mon as
ſterio. ſ. de era. et qua
cũ. ut gat. ar. ixte. di. c. ſi
ti. pibri. ſmt ut ſibi. et ce
illa. mpo ſito. manu. nõ
ſit. mſi quẽdã bnãcto. ut
v. i. q. i. manus. ſi qualiter
pnt. ſi facẽ. ab ſua bene
dictõne. hoc q. m. odius
ep o. q. nõ. ſi ha. hoc ore
bitrẽ. ip am. oſtinucõ ne ne
ap̃ ere. a mſi. pulalto. et in
alios. p ana. nr monaſte
ria. ordinẽ. ipter ne
gligentiã ep o. ſi ſem in
pul gentiã bẽs. a. ſ. de. e.
medi. ẽ. qui.

Iure nobis. mitiur
qõ facẽ nõ pnt. ad pua
ni. ei omodũ. tmẽ. i non
tedẽre. q. ad piem. ultima
tem. p fica. ſit. xxv. q. i. ſi
ad ppetui. et. ſ. de. ar. ſp̃
ſtiveri. ut ſm gulc. e. ff. p
ſo de o. actõne. C. ſi ab eo. ſ.
de pben. nulla. nato.
n Conceſſiõs. eõ ceſſi
ſio. epi. ſmc. o ſenſu. capitu
li. nõ ſit. hẽ. ut poſſit. tnſ
ferre. ecẽiam vel fructus
ip̃ius. ad regulares. ſ. de
vona. paſtor. alis. e. ſ. de

bijs. q. ſi. a. ſ. me. bẽn. ci. c. vos. o Deſtituunt monachi in ce
leõis. q. ad. os. ſpleno. iur. nõ ſpect. ſi mſtituẽ. vel deſtituẽ. nõ pſp̃
ſbiceros. ſi illos. de. de. epis. pntare. ut ipi. epo. de. eura. plebis. mi. cit
e. mõdius. de. rebo. tpalibꝰ. exhibẽdis. ro. ſ. de. pb. ſ. lat. co. e. ſ. de. pul
ci. et. p. lãgẽ. ci. i. ecẽ. ſi. e. e. ſane. et. e. ſtatuẽdis. ſi. ſ. pleno. iur. ad. eos. p
ſuicia. nic. pñeinſtituẽ. et. deſtituẽ. ro. q. n. c. i. e. ſ. ſ. p̃ cirp. cu. olim
e. ſ. de. pul. ſ. ut. p. oſtiones. nõ licet. ſ. de. cenſ. ꝓ. abbetemus.
p Denſ. ombo. nouis. qõ. nõ pnt. honeſte. deo. ſeruire. qz. cũ ad
q. in. ipuptare. magna. qz. utriq; ſed. mat. neutri. b. ere. pagũt.
xvi. q. ii. ſ. ſtiro. e. de. c. ar. aſſe. l. nc. mo. ſanẽ. cũ. relatũ. e. e. ci. q. iii.
r Cin. epalibꝰ. ſi. p. ſanẽ. cibꝰ. ſ. q. in. illud. e. in. carbedatũ. et
ei. ep. s. zone. ecẽiam. monachꝰ. in. carbedatũ. ibi. b. ſ. ſ. de. vona. pa
ſtoralis. e. in. tẽ. ſi. ſacerdotes. monachꝰ. oz. hiſe. vñ. una. epalia. ſol
uere. vt. ſeie. et. hoſpitalitate. ſeruat. e. vrtã. ſuam. bonefte. b. re. ut. hic
dic. ad. ſ. de. pb. de. monachiſ. ẽni. clerici. ad. illã. hoſpitalitatẽ. ſ. de. pri
s Hoſpitalitatem. ſeruẽtur. ner. ad. officiũ. pietatis. xlvi. di. c. i.
nõ. adilla. q. ſit. ex. debito. ſeruitutis. C. de. epi. et. cle. l. i. et. ſ. de. immu
C Cua. qz. nic. iſi. by. epus. ue. ſ. de. pul. ci. et. planẽ. ſ. m. ec. c. i.
eccl. ſ. de. ſ. ſcrip. ci. olim. e. ſ. de. pul. qm. doz. excelſus. punire
u Excelſus. a. ortanõ. q. ſi. exẽpti. ſint. epus. il. nõ. potertit. ar. xvi
. q. i. frater. nſ. aliter. mu. ſle. eſſ. illo. ſ. ui. legium. q. ſ. pulegia. ita. fuit
ſenũ. a. ſm. q. o. mnetur. in illis. ſ. de. pul. porro. quid. inris. ſit. te. bac
mater. a. tractatur. ſ. de. pul. ci. et. p. lãtare. q. vi. q. iii. placuit.
p Cõcilio. ſ. de. ocẽ. pben. nulla. t Exnic. i. poſt. ſex. menſes.
a Cin. poſteri. ſpiritũ. erim. ordinacionẽ. nõ. fit. eis. ſiudicium. in alia

pxima p sentacione mihi bac vice rm̃ ar. s. de elc. cũ in cãctis. et nulla ammonitio est hic necessaria. et ppt ipos admoneo. t. de loca. e. o. duc. e. ul. e. t. de vitab. e. cõ. sti. magna.

Licet magister archidiaconatus de archidiaconatu isto habeat. t. de testib. o. sinuus. t. de oesso. pben. post electionẽ. b videamur. q. ordinata cantata a sepa ima pin. de pe. bi. in sane. arxeiu. q. v. si nõ s. e. s. de usurpat. nisi ubi de. fr.

CA nonica sic g. pater. q. tpus istud currit a repose scie rm̃. t. de oesso. pben. q. diuersitate in fr. ar. ei. est. qd currit ab eo tempore quo fere potest. fr. quis eodem bo. posset. l. ul. ar. ota. ff. de. po. hẽ. t. de venatic. q. pater. q. qd pius dictum est valere.

d Imponantisbi e cuacuatur opio illoqui di. cũt q. mora in electionibus possit purgari quo esset notan. t. de con. ecl. pben. nulla. nam hic fuit nulla electio. q. fuit facta post sex mensen. t. e. electo. e. o. sequens nõ obstat. q. illud fuit tolerantia et sic planũ est qd ibi p tonũ nihilo istum.

Lteras. patientia. ita de iure talis et dina sto nõ valebat. s. e. pxe. t. c. pr. nam multa p patientia tolerantur q si in mdicũ venirent cassi rentur. t. de pben. cũ iam dudũ. et sic nota q. fola patentia dat hic ius tabito instituns nõ ex illa institucõne cessic sed ex nic ex tali patientia. s. fe. ff. de of. pcõsi. observa re. in fi. q. i. in pnte. b.

generem. Ynno. tercius. Licet magister. b. e. fr. pcurator. e. fr. de sancto cadimudo sup archidiaconatu rie kemundie diutius litigauerũt coram nobis. et. t. negiti ius nostrũ negligẽ videamur qui alios mi sua iustitia confouemus mandamus quatinus si vobis constiterit archidiaconatũ richemundie vacasse per annũ tpe semel tri quo vel ad archiepiscopũ vel ad capitulum donatio panebat non a vacatione sed a nonicia com putari cũ p eo q. ebor. ac archiepiscopus alum supiore eq nõ habet exstitisse fuerat ad nos donatio deuoluta utriq; sup silentiũ imponatis. Ide magistro de castro nouo e. fr. monacho fontis frigidi ap. sed.

Lteras vestre. Ileg. discretionis accepimus q. cũ in quibusdã ecclesiis legaccii nostre subiectis quedã beneficia et dignitates tãto tẽpore vacauissent q tam plan q capitula fm̃ tenore latera. n. ordiy essent uri instituendi priuati postq̃ adueũus vester innouit in beneficiis illis psonas minus idoneas instituere pstis perũt. et. t. discretionem vestre mandamus q̃ tamsi beneficia et dignitates noueritis pr̃sonis idoneis assignatas eas de patentia permittatis ab ipis pacifice possideri alioquiũ psonas amouetes. pstis ab ipis eas de pos nis idoneis auctoritate nostra suffulti nõ diffentatis quatinus ordinare. Item epis. cop

Amor. Ilos filio. p. sancti marcelli pbitero card. a. et. fr. pcuratoribus. p. et. g. apud sc. ap. constitutis audituae concesso et. t. qua nobis constitit a decano sala manuino et cũis sequacibus post elapsũ sex mensium spaciũ in fra q̃ epis et capitulus pur emuniter spectabat ad eos prebere ad electionẽ cantoris neglexerãt electionem suprachicti. p. minus canonice celebratam de creuimus irritam et inanẽ et appellationẽ a decano et suis fautoribus interpositam factũ archiepiscopi ad quẽ iam erat elegendi auctoritas deuoluta nequiuisse se aliquatenus impedire. et. t. mãdamus quatinus mãdõ. g. aliqõ canonicũ obuier electionẽ de ipso factã statuto. ap. obstaculo firmentis.

Ollecto filio. ꝗnter de iure cũ electio spectat simul ad capitulum et epm ut potest hic colligi. et. t. de oesso. pben. postulastis. et. t. de bis. q. fuit a pla. fi. osen. et. ea noscitur. et ideo cũ omnes simul sint negligentes trasferuntur eligẽdi ptãs ad fuipiores ut hic. e. o. postulastis. et sicut alia tractare debẽt communiter. t. de bis. q. fa. sine osen. et. p. p. tonsura et electio debẽ fieri ꝗnter mnis obstinude repugne. s. de elc. cũ ecia. vbera. in fi. ubi. t. hoc. e. ra si capitulũ p se obstrũxerit vel qdq eps p sedis in fi. te obstinedme fm̃ g. lari. ut. c. ea. nosem. de vides q. in quibusdã locis eligit capitulum in quibusdã locis eligit eps vel solis obstinendum abstinendum est. et. talis con. sueudo. nõ abolita est. ideo bñ pt p sedis dãtari potere intelligi. et. t. de offmilibo. s. de offic. ordi. fi. hinc q̃ hiri. et nedici viri. xvi. q. vi. nulla omino. si illud intelligatur ea q̃ dicta fuit. et. b. de obstrudme approbat. et cũ ii latrenin. t. de oesso. nulla. ubi. b. de. q. qnq. ad capitulũ spectat collatio pbendie dignitatis cum aliaq; cũ q. ad ejmtũc omnis suppl. negligẽtiã asseruis ut ibi. et. illud nõ pt meritigi nisi obstuendie de iure. e. ius.

g Ffrit. e. sic p. q. mo ra in talibo purgan non pt. q. talis electio nulla est ut. h. dicit. de hic dis. e. a. e. ti. t. en im. pr. c.

Sabbdy pacnos romano-rum-q ita patet p ab aliis ait ꝓtari nõ
pnt q sibi ẽnimo do ro-ec-referuanit si-q. te reissa. inter cos
palia-et-q-ꝑ-ꝑ-ꝑ

a Obedientia. et ita patet q minores suis platis obedientia servare debent. ar. c. di. ora moem. et. xix. di. m memoris. et. viii. q. vi. c. di. ff. de re mili. l. iii. ff. de belo. xi. q. iii. absit. ar. et ratio ne sp e obedientia. xix. di. no heret. v. v. q. vi. mirat. 8. xi. q. iii. no sp. c. de ver. aut. oes. li. 3. m fi. ca. 7. e. dilexi. So. si platus excoicare fuerit ista fit sua sine musta obedientia. et fine. xi. q. iii. sina pastoris. et. c. si espl. Forte mihi in diuoto calisto 3. ar. fen. c. q. mas. 3 e peccato plus fuit o officii sui. q. 3 peccpit nõ 2. obedicdii. ff. de reg. iur. Semi a ui dice. ar. vii. q. i. q. fratres. fi vero primat ad officii sui. fi un obediendi. 2 e ut bre. c. filibo. q. nõ exaptiur i peccpto. si vero peccpiat. q. omino est. malu nõ facit. ar. et ratio q sam licet ut hi videantur plato. 3. de reli. spol. lati. feruato qd de 3. de fen. ex. inquit. nõ m si vero peccpiat. q. 3 malu nõ est obediendi. c. ei. vi. q. iii. qui resistit. ar. c. fi. o mmus. ar. c. iulianus. ar. c. ois. semp. fi. vero dubui. fit peccpti, prter bonum obedienc exaltatur a peccato. Inuenit ar. fit. ma. 15. xxiii. q. i. quid culpat. 3. Scandalo. ar. fil cum scandalo facrdcii esse. ar. li. 3. di. g. hali. n. fi. et li. 3. c. 2. m. di. ii. illa. xxvii. q. i. ucor. et. c. iam nunc. ar. eorm. 3. de reg. iur. qui scdal. iuuadit. xi. q. iii. inf. ibo. et. 3. de renũc. mi. fi. pnde. c. p. g. ruui. fi. Sol. p. vitando scdalo sepe cessat rigor ecclastice lenentur. 3. malum pp. et ari. nõ debet. ar. xi. q. iii. qd ergo de hoc dem. ff. 3. e. fanc. a. m. c. mi. fi. capitulo. 3. e. g. ruui.

Esse potest. nota alia qud esse facien. dui vel omnem. dia. ad cuiusdã. oag. que fieri pñt. xxii. q. i. dibit. bins. ff. de reg. ge. di. uocio. i. fam. m. fi. ff. de ere. e. effu. fi. vero. 3. de proto. ff. de dam. infec. qui bona. c. fi. q. ius. hipulam. 9.

d Regnũ. 3. c. apud. bu. nõ. grandu. fi. eleganter. 3. fi. vice. methonis. actio. oprobantur. xxiii. q. iii. fit. excellentia. e. ille ma. ius. 3. qui. ff. iustitiar. xl. di. nõ loca. c. c. multi. i. fi.

e Archiepũ. ordinãdus. ad. e. sfcradus.

Si forte habere it. ius in electõe. xcii. di. minimus fi. et tuc bic. ordinãdus. id est digendus. q. 2. de consuetudine. et oendi fit.

f Metropolitanã. bni. di. metropolitano. c. i. di. c. ulti.

g Cui omido. nota qd omes tangit. ab omibo. pro barbitrio. et in oendendo. ba. fit. q. quo omes debẽ venire ad quos ma aqu. epe. ctat. ff. de aqua plu. ar. m. oendendo. et. c. de aliũ. pstã. . ulti. et. c. de eo. q. ero. dcisr. quicumq. m. fi. li. 1. c. vm. q. i. li. g. ff. de. 3. de adoptam. iuuas. dicas. q. m. cali. ea fui omes vocãdi. fit. et debẽ adsfc. fi. fi. et. pt. et. fi nõ. pt. nũc. sufficit. q. maior. pa. ofentat. ff. ad mun. q. ma. ior. et. q. omes. fuit. ragando. de bet. ipm. ordinare. legitur. 1. xxiii. di. q. ambiciões. et. hoc. q. bni. q. maior. ps. sufficit. locũ. hi. in collegiis. ceu. m. puiatis. ut. dñ. 3. e. de. offi. cai. e. oes. . . . . cũ. fi. alias. expone. o. h. Ordinetur. cũ. bit. ius. in. electõe. ut. di. . . . . dimeur. et. e. sfcerur. . . . . q. li. posite. aliquid. fieri. p. alii. e. p. nde. b. i. Mãsins. ae. fic. vidz. . . . . beatur. ac. fit. fe. fi. q. cũsq. vmis. fit. 1. e. m. 6. ff. de. 3. d. mil. tu. ata. m. 6. q. fuisti. o. melius. m. ri. ri. exp. ordinur. p. fe. q. p. alii. ar. m. q. vm. accusãto. . . . . ius. in. electõe. ur. dẽm. 6. alia. expo. h. Segregur. ca. nõ. beat. . . . . ne. eleganter. 3. electi. ar. 2. obauerit. Ecclesp. pmissa. ita. q. ipe. fit. pnõ. vel. ab. 3. pmissentiyeles. fu. ignitur. qõm. et. q. 2. ut. hostus. q. unius. e. sbiectis. debitã. sponsitis. obedientiã. impendẽdo. m. inferior. mmisseio. deseruiẽ. q. 2. cũ. sp. ositur. 3. cãdalo. grad. uus. apere. digm. tatẽ. nec. e. m. hac. parte. subiedor. 2. dicdeuiã. od. fouendũ. qm. esse. potest. q. plati. eor. omissa. secrera. nouerit. ex. quib. oftat. eis. qõ. salua. eõ. scia. nequeũt. subimari. q. nõ. in. sblimit. ate. graduũ. fi. m. amplitudine. caritatis. acquiritur. Regnũ. dei. dem.

Sacrẽs. obierit. et. alter. fuerit. ordinãdus. oẽs. epi. cui. dem. puncie. ad. fedẽ. metropolitanã. eõuenãt. ut. ab. omnib. ordineur. reliqu. vero. eõ. prouũciales. epi. si. necesse. fuerit. ceteris. osenuendo. a. tribo. iussu. archiep. poterit. ordinari. sed. melius. e. sipe. ei. omẽ. eũ. qui. dignus. e. elegerit. et. cũcti. pastrer. pontifice. oleceauer. m.

Nec. edẽto. arel.

Nec. epi. sine. metropolitanis. m. pmissu. nec. metropolitanus. sine. duobus. vel. tribo. epis. o. provnciali. bo. pstimat. epũ. ordinare. ita. ut. an. epi. o. provnciales. admoneãtur. epũ. ut. se. suo. riso. sigm. ficerẽ. consensise. q. si. mer. pres. aliqua. dubita. to. fuerit. maiori. nõ. metropolitanus. consenciat. Orbanus

C. iii. ar. epo. pisano.

Dm. quãdã. et. 3. epm. qui. die. quo. nõ. debuit. ordines. celebrauit. canonica. disciplina. corrigẽ. et. ordiatos. a. suis. epis. ordinib. tamẽ. duo. reddẽ. dẽtes. ex. partes. donec. apud. nos. restituãtur. gtam. sequãtur. Cel.

C. iii. p. d. rõ. n. archiepo.

Dm. fm. regulas. eccãstricas. et. 3. q. vero. lic. di. m. patriarbe. laterãnã. a. greco. et. greca. lanimis. fm. alectrutrius. mstiuncõs. obfuãtã. ordinãtur. nolumus. decetero. omixiones. et. suiendiges. ritui. i. ordinib. obfuari. 3. mo. c. in. abbati. et. eouenui. cariloe.

Ex. pte. via. nõ. fuit. approbectatũ. q. quãdã. monachus. vl. se. ad. nigros. mõchos. transferẽ. et. bini. coz. assumẽs. ad. sacerdoti. o. dimẽ. m. ipo. habitu. et. pmonis. vñ. q. dubitastutrũ. m. assump. to. taliter. o. cedie. ministrare. debeat. (3). q. mfi. canonici. aliud. obuier. q. dẽ. monachũ. officiũ. sacerdotis. libẽ. exequi. pmittant. Sic. c. pibitero. ear. ap. sl. e.

Quod. traslacõm. pontificis. et. 3. con. t. e. r. q. ei. clericẽ. greciis. q. 2. latino. 3. biectus. a. greco. pontifice. ordinatur. mis. de. mandato. vel. licẽtia. fui. epi. fi. at. interdicẽda. est. ei. ordinis.

de cetero talis commixtio esse nõ debeat. sed vnus. sit. epus. qui. eo. nõ. pstit. 3. de. c. o. r. 3. q. m. in. plenis.

Ex. pte. ad. mgres. fi. q. ue. fuit. dulcis. fuit. apostata. vnde. nõ. debuit. ordinari. et. in. q. m. n. bnis. et. i. tavidẽ. q. abbas. nõ. posse. dispensare. de. q. tpe. quo. recepit. ordines. sus. pensus. erat. a. 3. de. ere. q. i. de. c. ex. m. pot. sulatis. ar. ota. 3. de. ele. ci. mer. fi. vel. tpe. q. nõ. apostatat. nisi. qua. d. fecuũ. redit. 3. de. apost. c. i. c. i. di. c. ulti. q. nõ. sit. apostata. vero. abeatur. xxvi. q. iii. nõ. obseruẽs. 3. ut. q. apostata. tu. qui. recedit. a. fide. e. q. vm. nõ. pte. . . . . maions. religiosus. u. ¶ Libere. 3. monasteriã. ad. q. tãsiuit. fuit. regul. licet. se. nũc. te. unreõsa. pt. in. ordine. fuisce. pto. habere. mmistrat. e. 3. ra. vti. fuisse. fi. vero. mmoris. nũc. percauie. mor. aliter. e. tis. cũ. 3. ad. ordiãdũ. et. aliter. non. debet. mmistrare.

Qo. ef. dispensãdũ. et. aliter. non. debet. mmistrare. 3. ad. traslacõm. ordinatur. extra. quam. o. epa. fic. e. in. antiqua. epãlacõne. et. fic. bni. 3. ut. ad. titulũ. . . . . xcvi. di. c. i. n. c. in.

¶ Dellcemna. 3. e. q. m. h. q. lun. e. . . . . fio. ut. 3. immutur. ar. 3. de. fãb. Celebrantur. 3. fuit. o. panna. pmissa. . . . . cũ. iam. dudũ. fuit. prter. solũ. lum. c. mulsnũ. dmẽ. tolerantur. ar. 3. e. fanc. e. q. xxiii. q. iii. nõ. pt. mos

ifte hodie nõ tolerantur ꝗ de offi. eo. qm in plerisq; et. n. e. cõsecm.
Qm in distribuẽdis indulti. ꝗ nõne ep̃s tale iudicat ꝗ de ma-
ro ob. p nual. pterea vtũ ep̃ potuis sit omis. ꝗ hon or. die. q. ꝗ
fit omis in ſ. m multis ei ꝗ honor. q. nõ fit vtũ plurdo ꝗ ſtibo eos
nici. n. q. in ſul. c. nullã. Set nõ ſit cogi ab ep̃o recipe ordinef. ar-
de cõ. di. q. c. ſit. Se. maior honos ei debetur ꝗ alijs. ꝗ. de ma. orob.
ptuas. b. ff. de albo scri-
a. ul. ſi ſtibe pt indicari ab
ep̃o ſuo et dicit illa dẽ-
ptuas. vñ ſ. ſ. q. q. ꝗ. nul-
lus ꝗ ma ſ ubi ꝗ. q. ꝗ
ordinat nõ pt indicari ep̃
cõtra illũ ordinantẽ ẽ
regulat. hoc ſpecialiter ex
ꝗ pter excellentiã ſtipõ-
nis qui manet in mpũ ſui
ge. ecclias. de ꝗ. di. ꝗ. c.
Iterãs vias. Iuſtiſ. 2
vno die. hoc ergo
ſolũ rep̃hendũtur hic q
ordinẽ vnũ vno die et al
terũ alterũ die cõtulit ei
dem epũs. vñ colligũ ep̃
ſi die ſabbati nõ ponitẽ.
pfice ordinacõnẽ ſequtũ
die hnico ominato tem
mo pt cã quã mcepit pfi
cere et vno die intelligũ
tur ordines collati ſicto
ne uris et ſic loquntur. c.
l. xx v. di. q. a pñbo.
Cõmunacõnẽ omnũ
ato de nuobo facit vnũ
et cõiugit illa. q. a. v. vi. q.
cũ. q. pr. in v. ſ. de ſpecia
pcõſtitõ. et. vñ. q. i. illud.
c. ne ibdi. ſic cu ſibſecut
o cũrtit. duo die. q. vno
ep̃o ordinat. ꝗ. de. v. ſ. q. q.
ſunt. et. ff. de mõo. dem ep̃
. q. m nos de. ar. ff. de fra
tu. lib. cũ bere. ſ. ſ. ſicto.
Dſſicione. imo et fine
ſictõne aliqua bñ vespa
et mane ad vnũ die natu
ralẽ referũtur in ꝗ tãlud
et facta ẽ vespe et mane
die q. vnus.
Pertinẽ. ꝗ ne as
cõtantur q omes ordi
nes die ſabbati ofertũ
die. e. c. i. ut. e. in. e. d. ex
x. v. di. c. ul. pter ep̃alem
dignitatẽ que die omõ
tin ofertur. lxxi. di. c. i. a
pter minores ordines q
pnt cõferri diebꝰ dñicis
et alijs ſolemnibꝰ. a. c. e.
n. e. in. e. ſubdyaconatus
ordo cõferũtur die
dñico a ſolo ep̃o. ut. e. e. de
co. l. ꝗ die dñica omnũ
to iejunio cõcetur ſabb
bato tũ ofertũ intelligũ
tur et ido omnũ ad iejunũ
nõcũta. b. vero die ordẽ
ordines die dñica ofertũ
tur. e. nõ die ſabbati. et idẽ dicit de ſabmo de cõ. di. iii. venerabili-
bus. et. c. fer. ul. lxxv. di. q. a pñbo. vñ. ſ. poſt die ſabbati ſunt quã-
dõ dñica in qua luce ſue in pma ſabbati excedũ eſpectãdi eligũtur
in quibꝰ bñs qui eſpectãdi ſit iejunũ et a iejunũ ab ſacra bñ dicti
ofertũtur qũ cauſe obſeruãtẽ erũ ſimantẽ ip̃o die bñico cõmunato
ſabbati iejunũ o cũdentur a quo tpe pcedentis noctis
in ita nõ recedũt. et ſim opm qũ eũs nõ vñtũ quare ſit omnũ ato
iejunũ neccẽlaria ut vna dies ſingatur ſabbatũ dñica. nã ſic ordo
epalis pt ofertũ die dñica ſequtẽ et nõ exigũtur cõtinuacõ iejunũ
nec q ſingatur dies ſabbati et ab dñica ma ſi quis. et dicũtur
mane die dñica poſt hec fãcẽ ſitũ ato cõtinuacõ iejunũ. ſ. ota ei q in
ſabbato magno paſcali nõ celebratur ordo. q. nec miſſa cantatur.
de cõ. di. iii. ſabbato. dicũt quidã q illi ordines qui celebrãtur die
dñica trahũtur ad ſabbatũ. et ideo ſit ordinacõ die ſabbati qm ſab-
batũ ſignificat requiẽ et qm ordinatur tũãte ad requiẽ clericalẽ. recẽ-
ſcit en. a laborib ſecularib. vnde mũs dicebat ſpãle de ſabbato
ſi hodie nõ fit hoc mllo ſabbo. a. e. de eo. ubi ꝗ. ſi ſabbõ ſancto
pma cõuũ. et ita ſentũtur de facto. dñi celebrãtur ordines. e. c. i. ut.
Nam ſi quãdo. ſi ſo-
tacte gõmo. die ſabbati
duo dies ſunt et ita non
vno die duos ordines. cõ
ſtitũ et ritũ ecclie. fa. c.
In quo. imo mpluri
bus pumũr eũ q ordẽ
ac non p ecclam dyaco-
natũ cõferendo et ritũ ſtu
pumũs in eo. e. i. 80. plus
pumũr ordinatos q ordi-
natus. quia debuit eſſe
pri dentũr et q maior.
ar. e. de tãſlat. inter cu-
pabia. et ita ab ſimili do-
arocũtur. e. i. ſi. c. pr.
Qui no eſt compet-
repulſiũ. vñ poſſi-
o dici et ego repellam te
ne ſacerdotio fungatis
mihi. xxxvii. di. omnis
pſalletes. in fi. et. e. de tẽ-
nume. m. ff. q. p defectu.
Inſtituta. q dicunt q
an. xx. ad milũ. debꝰ in
ſdicacõ. pmoueri. xx
vñ. di. de bigs. ſyc vñ. di.
in ſingulis. et. e. c. quẽcũq
e. c. ſub dyaconus ego
multo mnus in dyacon
num quã an. xx v. annũ
ordinarũ. nõ nbi. lxx vñ.
di. placuit. et. e. quãqm
Suſpendũtur. ut pu-
matur in q peccatũ. xi.
q. i. q. ut. biũmus. et. c.
de vito. et. vñ. q. i. reti
mim. et. e. c. q. p. ſiũ. et pu
mtur ſi in collacõe ordi
nũ. q in hoc rũ dicũtur
ſ. ſerant. et ita fmũ fit in
erate legitima niõminũ
recipit ordines ſi executio
tũ ſuſpendũtur. vſus ad
legitimã ætatẽ ſi. de ea.
et qua. et nõ vbi ſuſpẽ
ditur. ad minũ ſtatũ tali
bus oeſſa vſus ad legi
timã ætatẽ. ſic et tempus
nõ impedit ordinũ col
lacõẽ. ſ. e. ofultacõm et
. e. e. ſane. e. c. ei quidã.
Minũ ſi. ſeri. di. c.
i. c. vi. q. vñ. de tẽmp.
ſed. pter factũ plata ſit e
nõ debuit in executõe pu
nim. mniqui ẽ eni aliqui
alterius ordinis. q. ꝗ ſanũ
. c. de inof. teſta. Si quis
in ſuo. et pcẽa ſuos de
bent tenere auctores. ſ.
de bñs que ſi. a. ma. p. ea quẽ ſuis. et. c. de pmis. ſpiritũ. et nõ de
bo alterũ p alienũ magna o dino afferri. ff. de reg. iũ. nõ tẽber. ff.
q ſi viaũ clam nẽ in pẽãs. ſed hoc ideo fuit. q ẽtas repugnat. ſed
nũquid tenetur ad cõmẽdã iſte qui infra annũ discredũs ſuſcepit
ordines ſacros de hoc nõ ſ. de. c. p. ſal. pmo. e. vno.
Competentũ. ſcẽ ſpõne qualitatẽ inſpecta. ar. xlii. bis nõ cogan-
tur. ff. de inf. cõ. ca poſt pimorcũ. ꝗ. gener. e. l. ꝗro. e. ff. de admiũ-
tu. cũ plures. ꝗ. cũ tutor. e. ff. de iuſtu ruc. ſed et ſi quid. ꝗ. e. ſcia ſi
tẽ tũ. ff. de pben. de multa. ad hoc eni tẽ cur ſi tũ illũ habꝰ. de
pben. cum ſecũdum apoſtolum.
Electus. elegantũ. m poſtulãdũ ſe. q. ſi ſimpliciter electus
fuiſſet nõ valuiſſet electio. ſ. a. de renũnẽ. poſt tranſlacõnẽm.
Tres ſacros. quod nullo modo debꝰ fieri. ſed vnũ ordo vno
die debet ofertũ. e. l. iũ. et ideo puniũtur in ſu-

a Permissa. ar. opta. q. est suspendere nō posse nisi in casibus sibi ce-
cessis a iure. q. quidā recedere et facere. p. ea. 5. tr. sup. sbr. cul. et pe-
cessis a iure. et ex. rup. in qua opinione fuit Iuniorius. vii. t. de hoc tra-
ar. ostendit. et ex. ruf. in qua opinione fuit Iuniorius. vii. t. de hoc tra-
ditur. 5. de iur. et. si clonia. de hac materia no. ex. ar. 5. mirop. ar. i. q.
vii. c. ff. q. ff. q. missa. nō. p. habitur. 5. c. fin. 3. de eo qui fin. et. 3. recep.
et. ut. et. tra. ff. q. iuriar. ar. 2. dicūt. vel dic. q. nō hypo. dispensare i bus
que pertinent ad ordinem
tam ecclesiae sic ex. e. e.
fanc. ex. e. e. fin. in crimi-
nibus dispensare pōt ms fi-
ri expresse prohibuit.
b Obiecta. ex. b. ab. ex.
q. ulterius suspensio non
excusat. vii. q. vi. quidqui-
d. c. de reso. ex. 1. q. ms fi-
bus. c. de. ex. q. vi. m. ad no-
mbs. ar. q. vi. de cima. far-
ea. de vesti. et salomtanie.
xviii. q. vi. biete bis. c.
xxvii. 3. p. ordo. 1. de
est ar. q. p. ept. ms fi
plata nō est admpleta
. ex. q. vii. in tanis. fi cerni
fit. q. est ms fi. sesis fi
dubitarent. xciii. q. i. ca
cul pat. ms fi. ar. ff. de re
iuriam. 1. de ea.
c Periurio. vii. posse
tari ecclia. ex. de poen. 5. de
iuriar. quereb. ar. 5. c. i. e.
ms. c. in iudicio. m. pnia
ff. de. ff. ofesius. et ofesius
q. ecclia. habeat. 5. de
cōsti. cul. sup. de. c. e. 3.
vna. 5. et peperit.
d Vna autē. vii. nō erat
ci credendū. ar. c. bnfi.
ut nō ma. 5. de ffiip. insf.
c. in. qui. Cū. m. cū. ia.
b. q. ms fi. ofesius vel ar. ec-
fies. de pena. sup. bns.
e Nam. ex. fic. 5. ofesius
sup. bc dispensat de hoc
pnia. e. e. ai. quia. 5. ar. me-
ling. 5. p. pc.
f Consultatoni. cate-
chetem. et ita quo a
clugi rpe ordines oferun
tur cancter in primmur.
et. tpus nō est de ffia. o.
bonis. fic. nec. eias impos
dit. cancter. e. e. vel nō
est compos. ris. q. tranf-
gressor. et canonis. 5. re
cipit. ordines extra tps
debiti. punitur. ut. ii. quia
c. inter. licitur. exercuit. o
bonis. fic. suscepti. e. e. ci. quidam. q. qui. ofenit. punitur. q. pluralis
pr. i. ex. ot. i. ma. di. e. e. fanes. fic. et. bapt. 3. quo. ciq. ofenatur in forma ec
clesie. tenet. 5. a. iudeo vel pagano quāus. ab. eo recepi nō teb. cat. a.
ff. de. ff. ex. i. m. fi. et. de. c. ii. q. i. 3. quod. 3. ex. c. romanus.
g Coepentis. pmo. eis. suspensis ab. exercicio. ordinis. e. e. ci. qui.
bāo. et. cul. vel nō. est ad arbitriū iudicis. exqiro. nō. 5. determinā. 5. de
ff. ple. de. cauliis. ex. ff. de iur. de. lib. 1. i. q. ait. pro. fare. ex. eo. q. ti
b. 5. Porro. et. ia. vii. q. vi. pōt. ait. calido. dispen. cit. potestis. fur
tinere. vii. signatur. et. ma. e. e. ci. quid. a. c. 1. ius. ubi. dicit. ut. ne. aps
nos. a. e. c. pr. in. fudicas. p. pt. alicet. istius. c. fibi. cessa. alias. nō
vistiāre. ut. mano. p. ima. pdicta. e. e. 1. fas. fi. vii. c. 5. tuo. ure. 5. face
pōt. q. bic. 3. i. nide. ad. ofultacōis. 5. q. cōsultaco. in. hoc. 5. ole. fuit
vtrū. tales recip. cret. cancter. et. sequitur. dicit. 3. p. hanc. esulatacō
vel. dic. q. bnā. pe. ept. cū. talibus. dispensare. cū. bic. ride. ad. te. iure. ano-
ci. q. ia. quidā. in. pn. et. ar. a. de. de. q. ff. c. ff. sup. eo. e. octaria. mtelligāt.
q. ia. ex. certa. fcia. fibi. dersare. dispensacōnē. illo. ut. ne. magis. ait. 5.
remittar. e. ipi. pumātur. 5. p. tes. vel. p. ofessionē. in. ure. facta.
h Deinde. 5. oproba. nū. tribs. mocis. reddūtur. crimē. p. fniam
ff. de. ff. Potestia. nōro. p. ofessionē. in. ure. facta. e. p. rei. cuidēta
3. de. co. bdo. de. c. e. mul. c. ul. mēcida. quātūcūq. occultus. etam
3. Dominicāi. fic. pate. q. bo. post. 3. pactā. pnium. ministrare. non
pt. fic. 3. de. acci. mqui. fcimis. 1. fign. vnde. bnā. dixit. 3. mad. p. ffe. p. osl
pnia. nō. cōfitabis. vindi. templi. q. vir. fangima. ex. 1. q. vii. 1. q.
oēm. q. te. cā. di. 1. q. 1. de. bpc. vicis. 5. p. e. ex. tenor. 5. ff. vero. ait. actam

suspta. dicētūn. plurib. ut. liquāt
se. tū. q. fme. mādato. are. pūt
ipe. ofessus. exiit. ad. bnoi. or.
dinatonē. mocediate. p. esse. ut
qua. 5. te. mandato. are. pōt. sta
re. cū. illi. bnoi. dispēsato. a ca
none. minime. fir. pmissa. ipi. ob
pt. pare. nō. debuit. in. hac. pa
te. nam. cnā. qr. reatū. gnur. 5. pt
ius. vanaur. mādo. pius. qō. ar
ebiepus. id. pecpar. et. posteā
qd. illud. nō. mādaueat. in. ur
dieo. ofiendo. opm. tādiu. ab
ordinādi. suspēsi. dimus. p. tate
donec. illum. meruerit. gnay. ob
tinere. Reg. 1. arepo. bara.
i Onsule. t. e. q. nensi.
ceos. qui. extra. tpa. statu
ta. sacros. ordines. recepernt
caracterē. nō. e. dubiū. recepisse
sc. quos. p. tra. gressione. bnoi
pmo. eis. pnia. impositra. o. pter
ti. fultimere. potestis. in. suscepto
or. dinātis. ministrare. 1. Dem.
k Deinde. 5. et. sacerdotū
ordines. vel. alijs. clericis. qui
pr. eam. adulteri. punt. p. bomi.
cidij. vel. alīs. nefrimo. nī. bonus
oscis. vedēe. pdicētur. ex. p. r. q.
fi. posita. et. potestis. mis. fuere. de. in
diciario. oprobara. vel. alias. no.
toria. nō. fuerint. nō. debent. bij
pter. reos. to. mi. cij. post. pen
tentā. in. tam. suscepto. vel. sus

pententa. ministrare. nō. debēt. ut. bic. a. or. dino. sensu. bmo. pte. pnia. pacta. e. ex. tenor. vere. nōdū. pniam. egerunt. et. de. vo.
l Nō. pentiūcrint. id. est. debuit. q. nō. fmittēdi. in. suis. ordi.
nibus. ministrare. nō. opēdēdi. cū. fme. occulta. pcā. ipsi. 5. e. exp.
m Monendū. 5. note. 5. pmittēdi. fuit. arbitrio. suo. fi. p. de. iuri.
mulieri. o. Damnacōmis. fi. 5. de. fmo. matrōnis. vii. ci. eis. fmus.
ebs. post. pacta. pniam. dūxerit. ex. pniam. 5. fandē. q. q.
quōd. pe. 5. tc. iur. 5. fi. ci.
ric. et. vale. de. necessitā. 5.
dispensatio. in. oēcalis.
nō. pōt. pro. bibēdi. ex. vi.
tāda. qua. aper. occulta.
pcā. nō. punitur. quia. 5.
vindicta. nō. bis. exer.
q. v. v. p. pnia. 5. fandē. q. q.
fuit. officiis. exēpter. qē.
aliter. non. pnit. xxvii. 3.
babuisse. q. te. eo. fuē.
dispensari. ff. posita. ne
cessario. pōt. 5. de. fi. fi. es
tia. e. 3. de. fsima. frater.
nitatis. alio. qui. pōt. etiā.
post. pacta. pniam. ac.
cari. xxvii. q. ii. admoni.
. e. v. q. v. p. bisiter. ar. ci.
tra. 5. p. e. di. iii. 3. ima. de.
menta. e. xxv. q. iii. fili.
lic. e. i. q. iii. iam. iraq. fi
veri. et. 3. accusari. ita. q.
possit. ala.
n Deinde. 5. ministrans. 5. nō.
pentiuerit. q. fi. pentuerit.
possunt. ministrare. in. pe.
cuio. 3. dānatōis. et. fi. vel.
esse. 5. alamo. q. bic. tam.
nō. ministrāre. et. am. post.
pniam. fme. dispēsacōe.
ut. dixit. 1. pxima. nonia.
saltem. valet. dispēsatio.
quātū. ad. accusacōe. alī.
as. suffragē. pnia. in. ecul.
o Ethic. ut. bic. pb.
p. pte. ma. fcit. im
rabilis. est. rōsīta
potius. eni. dicē. 5. fcia.
nulla. 5. fe. fcia. de. eni. bo.
gnitate. vel. indignitate.
fme. ex. eo. q. vides. illi. e.
lectū. a. bono. quādiuē.
tatur. bre. nonia. 3. dig.
eare. ipsum. 5. e. tali. rādo.
q. audiunt. ab. alij. xxvii.
q. v. 3. 3. vii.
p Consciam. q. tūc. eū.
ficare. ad. gebemādū. 5. de
resti. spo. sēan. 3. de. p. scrip. qn. o. me. ex. vii. q. i. 5. ex. bijs.
a estimare. nora. quēibe. pfimi. dignū. mā. p. bonur. indignus. a
q. quōibj. pfimendi. est. bomi. mā. p. bonur. ar. ma. 3. de. p. sup. pnc.
ff. de. manumi. 5. resta. senus. e. ff. de. 5. ci. q. patet. 5. rogo. 5. oro. vi.
detur. pfimmur. nō. idoneus. mā. p. bonur. idoneus. C. de. bys. q. ve. ea.
impe. l. 1. q. e. C. de. p. bac. ex. p. bona. fi. ex. mgrā. oiem. l. i. C. fi. mg. fuit.
e. bonis. pfimitur. quia. excusatus. 5. de. sen. ex. ci. bēdēnē. c. fi. c. q.
dōm. e. p. fimmitur. potius. fornicatio. q. mrimonii. xxv. q. v. alter.
So. 5. g. hale. e. ut. ubi. pteulli. aie. vinur. pfimmitur. in. exterior. pēs. 5.
spō. aurum. e. 1. vrin. bis. fīn. fi. Iuridicatur. exterior. in. melior. e. nat.
or. et. 5. te. eō. bi. in. punlos. alias. erra. iudicta. potius. pfimmitur. in
fsum. vel. bonū. q. eōuerso. 1. xxv. vi. 5. fi. quidē. xi. q. iii. in. cūctis. xxv.
q. iii. innocēs. ff. de. p. bac. ab. ea. pe. sequēta. fic. poi. tur. ff. de. bnf
q. 5. fsinit. sup. exclusiue. ut. p. bāt. q. nō. insta. ait. p. te. q. bo. pe
munur. inclusiue. xcvii. bis. 5. B. ita. eono. ff. 5. ma. 1. de. fsima. fe.
u A. nō. epis. id. est. abbatib. 1. xxv. bi. q. iii. videmus. et. 5. ri. p. x. cum.
communicat. tionē. 5. fmpēsius. est. qui. a. 5. suspēso. recipit. ordines
g Graeci. i. q. i. statuimus. et. religationē. o. abbatibus. illi. ordinem
sed. executionē. dicitur. cussa. et. supra. ignorātia. qn. aliūd. pub
v Causa. tunc. lice. ff. vel. cora. ipso. et. hec. nō. excusat. ut. ff. de
fisc. 1. ata. culpa. ff. 3. de. do. ex. m. e. penul. e. ita. fi. p. abilis. fuerit
w Ignorantia. ignorātia. ci. eo. potest. p. cēm. dispēsat. 5. q.
5. 5. e. 1. p. abilis. 1. fcti. ignorātia. quēibet. ignorātē. excusat. ex. tor.
ff. de. mi. e. facti. ig. errores. e. 1. regula. ergo. sēm. 5. nulla. dispēsano

est necessaria-sin in culpa fuit recipiendo ordines ab epo nõ fuerit-q.i. lugdunensis-et ideo necessaria est dispensatio vel melius dicas q hoc, pbabilis sit ignorãs necessaria nõ est dispensatio cum talis ordinatus nõ sit executionẽ sui officii sed alij obsuere nõ potuerint-q.ii. qs statuimus-q. qtũ nõ dũ dare nõ pte-q. vii. dapbenitisque nõ dato benedicat ab illo dato qui dare nõ pte-sic uti. pro-q. au tem in sf-q necessaria ẽ dispensatio ad si sit bẽ dare executionẽ ordinis secretco studeas nũciare-quãs unus nos interrogaconẽ bmoi nõ in obsecracõe pñtis cil sf mor diacõe diac. vel pbri faciap.

ALex iii toletano a repo. Ecquisunt a nob-t.f. utrũ clici q post reniũciacõs facta a pdecessore nto ordines recepertut in ipis detrãt remanẽ-et sf. ii. igitur dist iguẽdo utrũ renũciantut loco tm an loco simul dimittat-nã in primo casu clicis nes sic antea rogatus ab epo aliquo potente de rõne oferre in Foro casu dist iguẽdum putamus utrũ sacros ouileit aut minores-si enũ a tali ordines ulsq ad subd. aliquos accepit-q. a bmoi ordines ab epis qui q oferũtur e illis deseruire potenit-et ad maiores, si dons eus fuerit pmoti. Sed ne si ab eo dcs sacros ordines sciente quis recepit-q. mdis gnũ se fecit executionẽ officij nõ habebit-ubi aũt nõ sciẽter poterit mis cassa et supia fuerit igitur aza discrẽti pñtes.

Odiscursare Reg-ix. Vin clericis qui ab excõicato ep oignorãter ordesi recepertut p suos potente epos dispẽsari. De ea-q. qu. iii.

Tabs-ix-col. pictbates decam-i. ipo sii q pbri in suę pbri. fiat. q ar chidiaconatus tenũt de pacos in. qui vẽo ar presbiatus pbri aut amittãt honorẽ. qõ si aliq iusta ca. pbiter pbri. aut diaconi esse nõ potenint pla cõsel amittãt. Alex. iii. cants. ar epo.

Sacrãs-e-q. accepimũ Q. auctrẽ. epis puerio qui sut nta deẽmis e filium m ardya conatus. s. archid. cathedralis plures oesist q nõ p clericos sp laicos disponũtur unde qm nõ debẽ hoc ali quatenus tolerari. Q. qs dicitum epni sup hns corripias-et clericis idoneis admnistracões et custodia sp clerp tarę ecclesiarũ donec p clerci pueri ad congruã ẽtãt ẽtatẽ laicis amotis omittas cidẽ epo pbite nẽ decretro ecclas mh ploms que eratẽ et sacerdã beant regẽdas o cedat q si secus cgerit ei debirã penã infringẽs ministricõ, et oesisõne ipius omiũ no vinto care deernas. Idẽ cants. ar epo-e eius suffra.

Decoui est ut hn, de cẽt ecclesias regẽ q nõ nouerit gubernare sispos cũ ad eccia, regimẽ tales plone fmt admitẽdẽ que discrẽde pmneãt et moũ sul geãt bonel tate-nolentes it acq sustinẽ ut puellis ecclesie regimẽ omittanũ. Q. nemm mfra ãnũ. xiii. pstitutos plonatũ emussibiq ecclie occedẽ pstimatis. Dcinm, p certo q si ornatẽ sispseliis-q incle fere ritis irritabmus et obtẽdẽnã vias gtuirr punctmus-ecle.

Amtre decret-et. i. antius habitbmus ne plonas q in eccis nõ epatus ad eam aiaãrũ fuerint de ordinãdẽ mpis institutas nec aliqua occasione vel enã ẽ iaz. nũaz. obtenũ mistinũ patianũs que sciã monõ verius.

Ostrã. xiii. ãnũ-et eo q. pbiter mfra. xiii. ãnũ vitũ occidẽ q post. xiii. ãnũ stantũ occidat. q qd ter vno. pbiẽdum de altero concinnũ. ar. xx. vi. di. qualis. ẽ. nõ est ita. q. licet, pbiẽdum mfra tredimiũquarnũ ãnũ nõ ẽ occidẽ in. xv. vel. xvi. mo mfra. xv. ãnũ. p. pbiẽdum. a. de ecl. cũ in cũctis. ar. i. c. px. ẽ inferiora.

Am. ex. ilãs. fugẽs. p etãs tacũtur mrãz impertatur si enũ ex certa scientia scribere ẽpa. p minori etãs mandato ẽsi obedienciã q. facẽ legũ mstar obẽnes dubitare an is sit bigmus q quẽ p ncepis eligẽ. xvii. q. viii. Qui aũt. a. de. ex. facti. l. p. pieceaẽtũ ms et cõ tra publicũ utilitatẽ ẽ iste. ẽ. pñs-et iõ nõ vol. et. c. p. põ. impe. of. sipta. ar. a. de. sp. ex pte. a. t. de. ecl. cũm quo. Iõ. et. l. bi. ar. q. nõ ẽ

amũ. ff. ad munici. lueius. ẽ. qm ator es. si pone q. ẽ epus aliquẽ minõ remfacit ad ãcãõ habẽdit ne iste voce in caplo ecius ẽ ffs legitime eatus-ar. q. nõ. q. minores vignitãqui ãmo decuriones facti et decuriõnũ ipo nulas recipiãt nõ tũ merũm sutrãgũ ferre pñ. ff. de decuriõnibus. ii. nec mão fcis minõ ẽ bẽ sapienti mũta tractare. C. de ãsta. mili. l. ut. minũr. ifti puerũ alias nõ ad ẽrẽ ãm. Cetatis dispensatie tolerãdẽ cũ in cũctis. et. i. c. ẽ ãn. ẽ. i. nõ ẽ ratis rector pt omia facẽ ẽãg mãdãr vitũ g. fic. ff. de iure iuẽ. quãdã consulebãt. qõ in nõ ẽt verũ. i. c. p. et. C. de ãsta. mili. l. ut. fi nõ ne ifte ex quo tolerãnũ p dispensãcõ vitũ vemã, eatãs impertrasse ut. C. de hns q ve. ve. a. impe. l. eos. . fino ẽ ifta. q. liquis vemã ẽ ãtis impertrẽ nõ pnpt ali enare fine decreto nec hẽ liberũ admnistracões, ufq ad etãẽ. xx. v. ãnũ et m. l. pdicta. eos.

Decoui, qu sispos. qui ẽt in planũ elegitur. ex fi mio fie nõ ipse ff. pñs prãtes ar. ff. ad treb. ell. nã qõ ad ius. et. ff. te ad ulpr. fie ãcẽtes. et. C. de legũ. l. ul. mfr. de excusãcõe. C. mitores. de ff. ad macẽs. filiũ habeo ar. b. ff. de adop. p. ado poẽ. et. ff. de hns q fiũ vel alũ. fie. filiusfamiẽs. fie. mũm. et. l. i. ff. ff. de iuẽ. dicẽ. p to. mfr. ubi dicũr nõ vel. interfẽ an ũ. vices in pte ãn fiũ in ãrãs fine. et pte. et pte. et pte

obedientia ſe mandato dñi ꝓ ar-a. de ſep-ſi qñ ex-c. ui adeo ex-J. de b-ē. ad obedienda. m-ſi ñ o de mandatis qui ignoranter mandat. a Concilio-laſ-de eſ-cui in dictu. per alia pt dici ſim g legitur Pedeat-ſiliter diuina eccia pēdē. J. de rel-vo. q. mōſtrauj. ar-ff. arbo-fur. ex-ſi gema. ex-ſi aliqua prochialis eccia ſubdit alij licet platus maiores eccie mas eccias hr habeant tam aliuſ ſibi erit in ſpiecta. Ite ſi eccia prochialis ſtundo ſuo alia oſtituat ſi impedit vicarium in ea inſtituj et platu maiorib eccie ꝓ lati eſſe utriuſq; nō eſt poſe ſeruice utrīq; nā et ſibi penſacione ep ivnus pla tus biuerijs pēt eccias habendo vna omendata ē et alia inſtituat. J. ex-bi. ſo. c. lau. hoc ri mollige fm de rim ac ſi illau; dē. q. xc ed-ducdu. et J. ſ. pb. de multa. Ite m casu quē hēs J. de ſp-exurpāde pit quis bre plures eccle fiat. C. qui vero. c. Dmittēdā. de pbē referente. et ſi ſcēm illa dē. de multa mollige pp. Cemies-m casu ifēo pmittē ꝓ a ꝓter pauptate ꝓ plures eccias. x. q. ij. vmo-tentas dē ricos. xxi. q. i. c. i. m. ſi. Ite intitulat vna et alia cōmēdat. xxi. q. i. qui plures. q. de ec-ducdu. ubi de hoc. vſius. Pauperas pēdēs defectus gis ſenatis eccias remittuas dat. gelib de hoc.

Ex eorū ſubdiacōnātus qui hodie pt eligim ꝓm. ſi ea multat. e ex oē. pulsu gaudet. ꝓ diacon. J. de b-ē. o. o. ob-m-ia mur-ff. breuis. qñ bue rps. dē quamo. m-ſtiu. C. de ſuſtrei mit. eos-ff. cr. inſt. de bitor. qñ. q. de c. dicrij. ff. de oſh. pro. pmiſſor. q. i. q. ij. q. duoq; mēſtiu. C. de ſe. nup. l. ij. qñ ꝓ rigitur dicrij. ff. de in-ac. q. pua. l. i. q. i. ſi hic appellatur breue tpus amis. m. ānoeni et diminūio pt aliquil. pmoueri a ſacerdotiis. lex xvij. ds. monach? nouiciuus. c. diminūmus dimidui. pter minores ordines. vmc. J. de rel-vo. q. ꝓ pmde ſ. uerti aliquid ſtat in pnitiat in ſm tpe. ff. ſi-c. pe lecta. c. ff. de i m. tē. q. rel-dmus. ff. ut me poſſegat. ia a quo ſic. ff. pat. q. ꝓ pit dispēdare ei eo qui eſt in minori bus. ac dmīo. nisqui dei eo qui ē in maior eate. dis cuit quidā q hic ar. bmoi. c. de hc no-s. de eſc. ꝓ delecti. ar. q. ꝓ poſſe. s. e.

In decoum-

Oeria. non fuit. ſi. de rip. ord. c. ul. et J. c. pp. et J. de fimo. et tue. c. t. mar bus. a. i. q. i. ſacerdotes. que ſcentia morib; et eate eō cilij nō ogruāt in ſtituia. Sed ēnā plures eccias q ex vna nō pēdeāt nbi licēat ap-p. eogē ad vnā ſi pap. quā ma luerit dimittēdā mh ita fuerit tenues m ſba q. ꝓ nos facer dotes. nō pit ouementer hre.

Reterea ij adre-J. dē gimen prochialis eccie nō debeat aliquis mis ſbdpā acomis ſit ad mīnus admiti. dispenſatue ri in mnoribo ordimbo oſtiarij officuerit aſſumi. dū rii tal ef ſint ep mñra bre ue tpus poſſint in ſ ſbdros ordi

Oeris a J. nari. clē. no bi quid agēdū ſit de clericis nue uriſdictionis omiſſis qu ci te neficis eccia ſtic? mulai abiidēt a reo omni no lur ad ſacros ordines. pmoueri ſe tale quod ſecreto cōmiſſe ticdet. q cos ſalua o ſcia ecclari nō fmit. Cū igitur ſu per hoc casu videāur ſacri canones diſcordare cū quidā di cāt eos nūme oplendos. alij vero cōtrariū aſſeuerēt omis cōtrariatatis vmculū pñi pagina modamus. Statuētes ut ſi pdicti clerici pcepōe ma iocū ordinū. ꝓter occulta ſua peccata ſe indignos eſſe fatentur inferiores in eccia quorū ſit vita. ꝓ abalijs ſperantur eſſe ē mi ſimittēdā illi qu eccia ri. p iam dicta cā recuſant in alis eccie fuiens. vale uiles fuerint auſuriatur eis bñficia et alijs canonice oſeriāur. Obſi p ſola voluitate remuerit ordi nari. et ſi aſerit uniltas eccie aut necēſſitas ipos dūmodo valde neceſſarij et uiles tolerantur in ca. et ea fm hoc diſpenſatur ca eus, ꝓter uniltatē maxie ei pcā ſuit occulta. Si ora vsit. de tp. ord. ex re nor. ex-c. vii. ubi crimoſi toleratur. q. pecā ſit occulta. e ſi puātur. ſi illi voluit et petant. pmoueri. ſi illi voluit. fantur in digno s. ex volie. pmoueri. ſi illi voluit. pmoueri acta pnia admittitur pter reos homicidij vt. ꝓ rim ordinorum. Soliitas. ꝓter vniltatē eccie cōpetens. ꝓ ſit ut ſecipe ordi nes. ꝓter necēſſitatem aliqs. e ētā pmouendus ꝓ ſubdiaconū hēs. c. ij. ue ſequitur. ſi. a. de eſc. eli in eiectis. C. mſtruēda. de ſyrrim. bi. oſtiarij eo dē modo. ꝓ pellitur ut ſic indicrete de no lendo. fiant voluēs.

Daures. cū diligen ꝓ. ex-c. ideo nō vtis. tur impurandū ſi adhibuit diligentia quāpotuit. i. de. b. ſi. ꝓ. ꝓ. ex-c. ſepe. ex ideo ſi pter culpā ſuā casus fortuitū ꝓ ingit. ē nō impurat. J. de cōm. o-c. vno. e. J. de homici. c. ul. et. ff. cōmōdat. m. rēb. ex. ff. de of. ſi-illicitas. casus eius fortuitū pūdent non pīt in m. pēdēs. ꝓ is cōmbantiqs et abſit ut nobis impurent. q? pter voli tatē nūm o ingit. rm. q. v. de oci dēdis. ſyſtl. ſi ē ē m medico ſy rdeuitur ut eger. ut impēdat illicitas. C. ſciens.

Cōſcia. xxxiv. di. ba bmiſſe. qui ens facit ꝓ ſe ſciam edificat ad gehēnā. J. de rel. ſpoſ. lin-e. J. de pſcrip. qm omē. ex vij. q. i. C. ex ho. J. de ſen. ex-mqui ſcioni.

p Si remouēde aſt fere. tmp. erite medicinā. de. diſſ. mfirmis. alias cuū mortalitatis non dī impurandus. ex-ff. de of. ſpiſ. illicitas. C. ſciens. ex-ff. ad. l. aquā. qua acti one. q. ſ. ff. de varis. ex cōſ. o. gene. medicinā. vel fine ſigīdēs fuerit. q. diſſoluta negligētia. ꝓ diſſpenſ. ff. mā. ſi. ſidem. ſo. i. Rm.

q Cōſilio. ff. ē pſiluitur. uerēie cui obedēdi. i. vi. di. tel fin. ex-iij. q. i. quiſque. J. de fimo. ma bi cul. in fi. fecus in ſ ſiu pfectionis. xvii. q. i. quiquis. quale ſ illud. ſiu pfectu. ſ. eſſe vel dūc ex te oia q hēs. xxi. pauperibus. ex te. rali. o ſilio pm vel gi q. ſ. ſtim. i. ſ. ſpuſ in vbo ſilio ſiu ſilio uno uerij.

Vm bone. ſe. ermitū. q. ſ. ſpoſio. mar. ſ. ſ. ſ

rursus et excoicatus q tractat spualia depom deb3 .ȷ. de do. et otu. ve
ritatis. ide vide3 in suspenso ut hic b pnt etia si postea fuerit ab
a ¶ Adep. n. talia beneficia tenere no soluti q tuc tpe obteti be
neficij inhabiles erat et indigni q in talibo pncipiu cosideradu e. s.
de elc. du du. et c. ad audietia. et. i. q. i. pncipatus. xvi. q. iij. si sacerdo
tes. et est ar. q tpus impetrati sz pti osideradu e. p um edi g sut qui
suspensi spualia psumut tractare in tm q eps cu talibo dispensare
no pt. xi. q. iij. si quis eps.
et .ȷ. de sen. ex. cu illoru.

pro p nias. istud credo. si est indignus fm q dicit. t. sz si dignus e
pt etia pces porrige supiori cu indiget q tuc no psumitur ambici
osus. sz potius pter necessitate. alias pt dici q simonia est3 ar. i. q.
i. ¶ no ita quorunda. et ar .ȷ. de simo. tua. si pces qs p se porrigat ut
in platu eligatur abiciose sut tales pces z illicite. i. q. i. nullus itaq.
Si vero pcibo alienis pmouetur aut pces sut spuales aut carnales
si sut carnales et fiut p indigno simonia comittit. i. q. i. de ordiaco
mbo. q succedut tales p
ces loco pcij. i. q. i. sut no
nulli. si p digno dumodo
supior no heat respectu
ad pces. sz ad meritu lici
te pnt admitti ut hic. et
i. q. i. quibusdam. si vero
sut spuales admitti pnt
nec inducut simoniam. i.
q. i. latore.

a ¶ Multis. nullus po
nit tenorem illius de
creti. lx. di. nullus in epm
usq ibi. in quibo vbis.
c ¶ Solos. supple sacros
q subdiaconatus bene
fuit in pmitiua eccia. sz no
reputabatur sacer. xxi.
di. ¶ i. et. xxv. di. c. i. et.
xv. di. c. ulti.
d ¶ Metropolitani. sic
olim dispesabat metro
politanus cu in eligibili
circa epatu sz cu illegitio
dispensae no pt. s. de elc.
innotuit. nec in etate. ¶
de his qui ve. eta. impe.
l. ij. et. iij. sz cu his q pa
tiutur defectu in ordie sa
tis vide3 q pt adhuc ar
chieps dispensae i epa
tu sic olim poterat. ar. il
lius. c. lx. di. nullus i epm
et in alijs dignitatibo in
ferioribo bn pt. s. e. pter
e ¶ In quibo vba Lea.
ista sut innoc. interptatis
tis capitulu3 urbani qui
locutus fuit scdm antiq
f ¶ Veru cu ho Itpa
die. nuc incipit allegare
q sbdyaconus eligi pos
g ¶ Erubescant. I sit.
xxxij. di. erubescat.
h ¶ Nemo. xxxij. di. nes
i ¶ Obseruare. exq I mo
oneratur dignu est ut ho
nor. e. xvi. q. vi. de laps.
k ¶ Mulieri. xxxviij. di.
ut nullum.
l ¶ Sexta sinodo xxxij.
di. si quis eor.
m ¶ Nullu. xxviij. di. nul
lu. et. xxxij. di. an triemu.
n ¶ Libere. et ita qd fuit
prius dispensatio hodie e
ius cõe. sic .ȷ. de of. legati.
q traslacone. et ad sub
dyaconatu extenditur qd
de supioribo dictu erat. si.
s. de traslac. inter corpa
lia. et. s. de cõsue. cu vene
rabilis. et eode pulegio
gaudet subdyaconus q
et dyaconus .ȷ. de ser. no
ord. minimur.
o ¶ Nam. prsus. no eni
pces carnales debet re
spice qui est ordinator sz
tm merita et pudentiam
ordinadi. i. q. i. qbusda.
et. viij. q. i. moises. et. c. si
ergo. et ideo nota q cu
quis eligitur vel ordina
tur aut suis pcibo inter
uenientibo aut alienis. si
suis dicut quida z hugo
cum eis q quatucuq sit
idoneus simonia omittit
tur. ar. viij. q. i. inscriptu
ris. et. i. q. vi. si cuis. et. q.
i. ordinacoes. et .ȷ. de uir.

decreuit ut nullus in epm nisi in sacris ordinibo religiose viuens inuentus fuerit eligatur sacros inquit ordines dyaconatu dicimus et psbratu. hos siquidem solos pmitiua eccia legit habuisse. sbdiaconos vero q et ipi ministrat altaribo oportunitate exigente ocedimus i epos eligi si tn pclare scie ac religionis existant. qd ipm no sine ro. po. vel metropol. lnia fieri pmittimus in quibo vbis innuit q urbanus ad statu pmitie ecclesie se referens in quo sbdyaconatus ordo sacer nunc dicebatur instituit ut de sbdiacois nisi utilitatis cã z tuc et de pmissione metropolitani vel ro. po. no possz electio celebrari. veru cu hodie sbdyaconatus inter sacros ordies oputetur sic urbanus ipa scds sb his vbis expssit erubescat impij et intelligat iudicio spus sci eos qui in sacris ordinibo psbratu diaconatu subd. sut positi si caste no vixerint excludendos ab omi eorude gradu dignitate. et iteru nemo ad sacru ordinem permittatur accedere nisi aut vgo aut pbate castitatis existat. et qui usq ad subdyaconatu vnicam et vgine habuit uxore. et ad silitudine dyacoi et psbri subdyaconus debeat otinentia obseruare sic e in. vi. sinodo ostitutu. ut si quis cor qui ad cleru ascedut nuptiali iure mulieri voluerit copulari hoc an subdyaconatus ordinem faciat et beatus greg. statuisse legitur ut nullum facere subdyac. psumat epi nisi qui se caste victuru3 pmiserit. Nos voletes sup hoc articulo disceptaconis materia amputare statuimus ut subd. i epm valeat libere eligi sic diac. vel sacerdos. I de tituli sce crucis psbro cardinali.

DIlectam dno diligetia comendates qua sup monsteria sancti quiriaci dinoscris adhibere. ¶ M. q. si no potes eide monasterio de psona idonea melius puidere tu monachu3 illu que lris tuis de honestate ac industria omedasti p que status eiusde loci creditur reformadus nullu prsus habes respectum ad peticone illicitam qua quida laici faciebant sz ex tue dutaxat puisionis officio institua in abbate ita vie3 q ad sacros ordines no ascedat cu instate necessitatis articulo possit in abbate assumi etia in minoribo ordinibo ostitutus et laicia memorati no sint osanguinitate vel affinitate ouicti monachio memorato ut ex ipor putitione debeat otra eu aliqua sinistra suspicio suboriri. I De rothomag. arepo.

CUm otingat interdu q laici ad monasteria ouolates a suis abbatibo tonsorentur requisisti an clericatus ordo in tonsura huioi oferatur. ¶ Super quo tibi. t. r. q cu in. vij. sinodo sit statutu ut lectores p manus impositione licentia sit vnicuiq abbati in pprio monasterio solumodo faciedi dumo ipis ab epo fm more psiciendoru abbatu manus impositio fca noscatur et ostet cum existe sacerdote p pma tonsura iuxta forma eccie data a talibo clericalis ordo confertur.

INtelleximus q cu in I dem. monasterio tuo fueris laudabiliter ouersatus ad monasterium sancti innoc. talis ordinis accessisti. ubi cu aliqadiu i ipo ordine pmansisses demu ad cor reuersus de metropol. et alior osilio ad pma domu redire curasti in q tade sb reglaris obsuatie disciplina taliter deo et hominibo placuisti q p tuor exigetia merito z fres cu pfecerunt te vnanimiter in abbate. Ne igit occahone more qua m pfato mosteio otraxisti qi cosscia tua te remordeat in susceppte admistracois cura tepescat

p ¶ Non ascendat. forte
erat irregularis. et sic pt
quis esse abbas in mino
ribo ordinibus pter ne
cessitate alias no valet.
nam et dyaconus pt esse
abbas. l. di. accedes. ar.
imo et infamis cura mo
sterij gere pt. ut ibi. infa
mis eni a ciuilibus mu
neribus non excluditur
¶ de his qui imple. sti
pend. sa. libe. sut. l. i. l. x.
nome eni abbatis poti
us e sollicitudinis q or
dinis vel honoris. xviij.
q. ij. hoc tm. ar. s. e. c. i. et
laicus pt esse abbas cau
sa necessitatis. xciij. di. a
subdyacono. et. xvi. q. i.
gnaliter ar. tn hoc qd di
hic dispensatie intelligi
tur. q abbas deb3 esse sa
cerdos. alias remouetur.
q ¶ Cu instan 2. s. e. c. i. 2
de. hic rndet tacite obie
ctoi q possz ei fieri. diceret
eni aliquis quo erit iste
abbas cu non possit ad
ordines pmoueri nec sa
cerdos fieri. sz n.
r ¶ Cu. id est quia. z c.
s Comotigat. sinodo
lxix. di. qm vide9.
t Abbati. sz ide pt ele
ctus in abbate z ofirma
tus. si eps eu differat bn
dice. ut. s. de sup. ne. p la
statuimus. talis ordo ap
pellat psalmistatus. ut
ubi agitur de singulis or
dinibo ut agitur de h. xc
iij. di. a sbdiacono. et. lx
xvij. di. illo. vn quida di
xerut no ee ordine. sz co
ru opi. corrigit in h. ubi
dicit et p pma tosura cle
ricalis ordo confertur. et
etia psbro h lie. xxiij. di.
psalmista. ubi de h in su
u ¶ Ordo ofer. I ma. h.
tur. sz nu quid q tales per
cutiut incidut in canone
late snie. dic q sic q cle
rici sut ut h. et quicuq cle
ricum pcutit excoicatus
est .ȷ. de sen. ex. no dubiu.
Intelleximus. canone. xix.
q. iij. mandamus.
x ¶ Cura. h. vide3 q si alis
qs trahit ad strictiore re
ligione sine lnia. poris vl
abbatis q reuocandus
fit ad priore ecciam. sz vide

obstare. j. de regul. licet. s; pt intelligi qd hic dr qn ex leuitatis causa transit, put intelligi osueuit ille canon. xix. q. ij. mandamus. vel dicatur q iste fuerat tm in habitu pbacois vel iste locus que intrauit fuerat laxioris religionis q po. vel dic q si aliquis petita licentia licet no obtenta trasit ad strictiore regula q tuc non pt reuerti ad priore locu. et sic loquitur illa dec. licet. s; si nullo mo petijt licentia tuc redire cogetur, put hic fecit.

a Acceptimus. excepcione. nota q qui ordinauit aliqu postea no pt ei irregularitatem aliquam vel crime aliqd obicere nisi ex ca supuemente. sic nec elector contra electu. viij. q. ij. dilectissimi. et e si. iiij. di. in istis. et. iiij. q. iij. si quis testibus. et. j. de acces. pben. cu sup qone in fi. sic. xxviij. di. dyacom. et. j. de cler. oiu. diuisis fallacijs.
b Et id est ideo.
c Presertim. i. certe.
d Quo. id est quia.
e Reputare. nota q q reputatur dignus vna dignitate si postea eligitur ad altera etia tunc dignus debet reputari. sic. lxxiiij. di. gesta. ar. otra. xij. di. nos osuetudine. et. s. de elc. scriptu e. e cotra vero qui reputatus e indignus in vno officio dr indignus bn in alio. ff. de suspec. tu. l. iij. q. qripit. vbi dr q si aliquis male se habuit i tutela de inde detur curator ta q suspectus remoueri deb. C. de suscep. et. archa. si aliquid. li. x. Ite quid dices si aliquis irregularis vel criminosus toleratus e in officio sacerdotali nuquid si talis eligitur ad dignitate pt excipi otra eu ab illis qui eu tolerauerut in officio sacerdotali vid; q no. q q eu reputauert dignu ad ordine et ad bnficiu reputabunt eu dignu. ar. j. de ac. v. nulli. j. de sen. ex. in ptia. et. ff. de libe. ca. qui sciens. sic nec vir accusare pt mores vxoris quos prius pbauit. ff. de adult. si uxor. in fi. hoc ocedebat io. s; iudex ex officio suo pt inquire de talibus. ij. q. vij. qrendu. ff. de postu. quos phibr. et. ff. de pet. he. l. ul. et. ff. de adul. l. i. C. si publico. et. j. de excepcio. excepcone. et q supior debeat de hijs inquire hes expsse. s. d elc. nichil est. tn qd dicit io. q isti qui tolerauerut in sacerdotio ipm no pnt ei postea obice no credo. q licet tolerassent eu in tali officio, pterea no debet tolerare eu in maiori. nunquid si eligatur in epm vel in maiore platu non pnt ei obice aliquid. imo pnt. q licet sit dignus in vno no tn in maiori deb; idoneus reputari. xij. di. nos osuetudine. et. ar. s. de elc. scriptu e. accusare eni no pnt p. ca. pdictu. nulli. si vero pmoueatur ad dignitate credo q pnt otra illu excipere.
f Examinari. intelligo tn q i eo casu pmittatur epo examinaco. hue excepco qn no p se examiauit epus. s; p archidiac. j. de of. arch. ad h. sic pt q aliqs sepius examinatur. j. de pbe. cu fm aplm. et. ij. q. v. mena. et. q. i. votu. ar. otra. j. de of. leg. licet. et. ff. nau. cau. sta. licet. s; videtur q tn mo debeant examinari de hijs que postea cotigerut. ar. s. e. c. i. imo. bn debet examinari ne indignus pmoueatur. et negligentia prioris examinatoris no deb; impedire quo minus qratur an dignus sit et ad hoc tenetur supior. s. de elc. nichil e. et. c. venerabilem.
g In forma oui. j. de pb. cu fm aplm.
h Eccia vel alijs. nota q p forma ouem qua madatur alicui ut puideat alicui in aliqua eccia ciuitatis vel dyoc. pt puide in eccia cathedrali ut bn patet h. et. j. de pbe. pillor. et. c. cu secdm aplm. s; p forma illa no poss; puidere in aliqua platura. j. de pbe. c. ul. q ad platuras no extenditur intentio mandatoris. s; quid si dicatur tantu puideas tali in aliqua eccia dioc. bonon. nuquid pt puidere in aliq eccia ciuitatis vel si dicatur aliq ecclesia ciuitatis bon. nuqd in eccia dioc. dicas q no q p clausula illa in aliqua eccia dyoc. bon. no ophenditur ecclesie ciuitatis vel ecouerso. s. de Rep. radolphus.
b Excepcones. quatu cuq; ipa pcise scribat excepcoes legitime admittende sut. j. de offi. del. ex pte. j. nisi dicatur q nulle debeant admitti qd nunqua de facili dicit ut ibidem. s; si enumerentur no obstante tali et talibus excepcoibus tuc ille no sut admittede. ar. ff. si quis cau. s; et si. C. quesitu.
Cum sit ars artiu. bene dicit. q aie sut pciosiores omibus alijs rebus et corpibus. xij. q. i. pcipimus et. xxiiij. q. iij. si habes. et. j. de pe. et re. cu infirmitas. in fi.
k Per alios. p clericos suos de latere suo missos. xxiiij. di. quando.
l Dephendi. no. q ex ipo q ordiatus apparet indignus et ordinas sibi ut. lxxxi. di. tantis dam. el. in fi. nec eni pt ignorare platus viciu subditi. j. de reg. iu. quauis. ar. s. de elc. innotuit. C. de resc. ven. quisquis. et. ff. loca. s; addes. C. i. et. ff. de edil. edic. l. i. C. causa. s; hoc veru est cu eos examinat p se. secus si p alios. xxiij. di. qn. et. j. de offi. archid. ad hoc.
m Malos. si. xxiij. di. tales. et dicit lex melius est pauca idonea effunde q multis inutilibus hoies pgrauari. C. de vete. iur. enu. tanta. C. cotrariu. et melius e pauca age caute q multis piculose im[m]iscere. in aut. de tabell. circa med. osti. coll. iiij. Et e ar. otra illos q multa inutilia allegat. de co. di. v. no mediocriter. et. xxiij. q. i. odi. et. p. feci. q multitudo onerosa nl hab; honesti. in aut. de referenda. ad finem.
n Quauis. ofessus. et ideo p ouicto deb; haberi. j. de ofes. j. coll. ij. 8 cu sup. et. c. ul. et. C. de ofes. l. vna.
o Donatu. et ideo gramatica pplo exponere no valebat. vnde in hoc rephendi no potuit sicut ille. lxxxvi. di. cu multa. ubi rephenditur qui gramatica populo exponebat.
o Defectu. tria eni pcipue requirutur in epo. s. scientia. etatis maturitas. et grauitas mor. adde et quartu q sit de legitimo mrimonio natus. s. de elc. cu in cuctis. et. s. e. ca. de. defectus

Acceptimus. excepcione. Hunc redire cogeret ... attendens q cautu est in canone ne quis canonicus regularis nisi forte publice lapsus fit qd absit efficiatur monachus et si factus fuerit ad canonicatus ordine reuctatur ultimus in choro maneo cuculla ad memoria delaturus. Dis. t. M. quocirca cura tibi omissam sollicitudine exercere studeas inde fessam et taliter sequetia bona continuare poribus q dignu a deo possis meritu expectare.

Accepimus te auri. De. Dubus nris intimate qd quidam clerici qui ad sacros ordines sine titulo sut pmoti te ad ecciam braccaren. sup bnficijs obtinedis infestat. et j. Licet igitur in ordinacombus clericor illam tu ac. p. tui diligentia debueritis adhibe ut minus idonei no ordinaretur a vobis ac ideo post pmotione eor excepcone no poteris ptendere otra illos nisi forte postq pmoti fuerit reddiderit se indignos. ex suphabudanti tamen qn scribe p talibus nos opoetet facimus i lris nostris appom ut si ordinatus p quo scribimus idoneus heatur et ecclastico beneficio non indignus ei ab ordinatore vel successore ipius opetens bnficiu tribuatur cu et si tecum de iure agere vellemus te possemus merito ad puisione eor opellere quos a te vel pdecessoribus tuis ordinatos fuisse ostaret eo pstim quo ad obtinedu ecclasticu bnficiu eos debes idoneos reputare quos ad ordines suscepisti. vnde grauiter susstine no debes s; nobis potius deuote inclinare teneris si illos examiari p alios facimus qs sine examiacone no credimus ordinatos anqua ad puisione eor te opelle velimus. M. igitur. q. eis p quibus te otigerit recipe nra madata in forma oui in maiori ecclesia vel alijs dyoc. braccaren. puidere no tardes. excepcones aut si quas cotra tales pposueris pcipimus audiedas. I. de in ocilio gnali.

Cum sit ars artiu regimen aiar districte pcipimus ut epi pmouendos in sacerdotes diligeter instruat et informent et p se ipos vel p alios idoneos viros sup diuinis officijs ecclasticisq; sacramentis qualiter ea rite valeant celebrare. qm si decetero rudes et ignaros ordinare psupserit. qd quide facile poterit dephendi et ordiatores et ordinatos ultioni grau decernimus subiacere. Sanctius eni est maxime in ordinacone sacerdotu paucos bonos q multos malos hre ministros. quia si cecus cecu ducit ambo in fouea dilabuntur. Honor. iij. epo bremen.

Quauis multa pposita fuerut otra epm calmen. q tn confessus est cora nob se nuquam de gramatica didicisse nec etia legisse donatu et p euidetia facti usq; adeo de illratura et insufficietia sua ostat q otra deum esset et cano. sanc. tm i epm tolerare defectu ipm a pontificalis officij execucoe et ab administratione calmen. ecclesie

sicenite sufficit ad excendū. & de reliquū. nisi cū pricē. C. p. perfectū. opteras tū sicīam epo roletur. s. de ēc. cū nobis olim. ex. c. pdicto nisi cū pricē. C. p. dēcī. ig nommissū. ē epo cū ipe debē alios voces. ē sitic quat ab abis ordoerū. i aut de sci. espis. C. damus. ē. i. q. vnpaimēto. de. p. i. visitūmū. et qui ta ctio ē ē sanctio elig dūtu est. vii. q. i. licet ergo. et tas his deber eligi cuius opatione cerem gregē nicitur. xx. vi. di. C. nommis vero ē minnis.

Cōm vemisi. Casus mīdi. ē pōis grecus ad aplū fuit ē ad ecclēsia ōf. C. tus fuit pōe papē ē p in oferciōne sūa sacra nō accepat vnctionē. vnda ga. p. illū defuerat in eo f. cit supleri. scribit ergo papa fuip. ē. ostantis no pōf. priarcha ē ostendens. q. ē que sūe sūē spēs vnctionis. exterior ē mūgitur. et interior ē mūgitur cōpus interiōr ē cor. et vnguitur quia eleo ē crismate o ōf. cit ē quare be vno ē. quare de alio. et quare ē. s. mūgitur in capite. ē pheeps in humero ē quidā hi dicūt mūngitur in scapulis. et pectore ē os. lo sancte ab baptismū. mūgitur cōf. mare in vrtice ē frōte. et ōf. ēncdit quid significant ista ē a quibus debent cōferri dicit ē iam. q. confecratur. ē. tare et exhy exemplo ē. ba. ab silues tri. auctoritate ē dīi qui p. percpit mōsē ut faceret oleū vnctionis de quo vnge erant tabna culū. dicit ētā q. sacrm vnctionis aliud figurat in nouo ēstamento. ē in veteri. vnīnō indāsta ecclēsia cū vnctionis celebrat sacrm. f. ē quid āuīē. mūtur qui tinas nō intelligūt scripturas. de modē pōe priarchā ōstantis nopo lītanū ut in ordinā dis p. sīrtis ē oferendis epis ob fuit ōf. rōni ferrat ē cōfirmat. ē. m. fidicit. g. ro manus pontifex nō ut. tur baculo pastorali. ut apōr bisfōrāū. tum. pter mīstica rōnes. sīte in priarcha potest ut baculo ad sīstū. dīnē alios. pōnē. b Apud vos. ē. mīsti. ē. ap. ē greco scribit ēmī priarche ē ostantino pōl. c Supplen. ut. i. q. i. q. ecce qn. ab bēnēs ē. g cui te supleūdi ē. qō mea ure p. ferrmissūm fuerat. p. ti. pr. c. i. e. ul. vii. nō ita actū ei ab qd sup est ad agēdū. ē. ad sīl. ei. sīlea. ānū. m. ē. et. vii. q. i. sīl. d Assistentīdo. ē. in cō. secrācīe ē so. g. ad mīnē. vrea epi debēt esse. ī. vi di. pōtro. ē. s. de epi. ōf. si ar. ē hiepus.

e Mūgitur cor. ī me. nia f. ē ī eo dicit q. ē. ista fecē b. m. corde. p. ēpcipaliter.

pōnatis duximus amonendū.

de sacra vnctione. C. Anno. iii.

Cūm vemisset ad apsedem bra cerēs. i. epus qui in oferracōne sūa sacra nō accepīrat vnctionē qm apud nos nō sūeuere pōtifices cū oferrādū mūngi nisi qō illi defuerat mādauimus in ispo supleri. facēres caput eiē et manus. p albam. ēpm assistētibū et duobū epis. f. m morem ecclāstici sacro crismate delimiri et. c. f. C. Scire te volumus duas esse spēs vnctionis. exterior ē que materialis ē. e visibilis. et interior ē que spūalis ē. et invisibilis. exterior ē visibiter mūngitur corpus. interior mūsibiter mūgitur cor. De p. ma i. iacobus aplē ait. infirmatur quis ex vobis inducat pbros ecclēsie. et orent sup eū vngentes eū oleo in nōe dīi. et oratōnē fidei. saluabit infirmū. De sēta iohes aplē ait. vos vnctionē quā accepīstis ab eo manet ī vobis. et nō necesse habētis ut aliquē doceat vos. f. ē. nē vnctio eius vos doceat de omnibus. ita sanctis. vnctōnis. vnctōnē vero exterior ē. f. ē visibilis. vnctōnis. vnctōnē vero interior ē. f. ē. invisibilis. vnctōnis. vnctōnē vero nō solū. est f. ē signū. sīē. ēiā sacrm. q. ē. f. ē signū. f. uminis. vel agrie vel aug. et ab ipso. dubio. qō designat. Ad exhibēndū aut exterior. ē. et visibilem vnctionē. b. dicīcitur oleū. qō. ō. cat. ex. cumino. vel infirmorū. et conficitur crisma. qō. ex oleo. f. et. ballamo. mistica. rōe. Per oleū enī nitor. ē. ō. cīe. ē. designatur. iuxta. qō. legitur. prudentes. v. g. ines. accepērūt oleum in vasis. suis. cū lāpadib. p. ballamū. o. dor. fame. exprimitur. pter. qō. ō.. f. ē. ballamū. aromatizās. odor. ē. dēi. hoc. ergo crismate. ungi. debet. ē. epus nō tam in corpe. ē. m corde. ut. ē. internus. motē. ē. o. f. ē. qua. ē. ad dēū. ē. exterius. balsam. odorem fame. quo ad proximū. de. m corde. oscie. dicit. aplē. gsīa nos

vel potius. qē. nō. fructificat. vnctō. in. ā. ia. nisi. ē. cōi. de. ē. voluntate. ē. voluntās. ē. g Confirmat. xcv. di. f. sed. ī. ēpīstola. ē. vnctio. signus. ē. antebētis. ei. ēstus. pontiū. p. ēsīs. ī. xxv. di. c. ī. et. ī. xcv. di. c. ī. ō. omis. fēsīcī. ēsīā. oēm. sēsīām. ī. ē. de. ī. ē. c. ī. ubi qui. ē. qui. h Sacrum enim. ē. ī. ē. con. di. iii. c. ī. et. ī. de. c. ī. se. mīsī. ad matthē. ē. ē. eo. in. f. i Agit. salutem. k Augē. iuxta illū. ē. fūper egros manus impōnent. ē. bū habebūt. et ve re augus. sicut. ōf. ī. matio. ē. ē. ē. ē. q. ē. ē. q. ē. ē. ē. ē

vii. Christus est radicut.
q Cernit ex repentina po-
ſt Perſonis capitul. de
xpi qui est caput eccle.
d Differentia qd est des
ditum ex vii. di. duo sunt.
et ſi de ma. e. ob. ſolum
d In fronte de con di-
vi. de bpt. ea. o nuſſime.
c. e. manus. in quito ba
bentur ſigni tantum ſitaq
vn cionum.
e In pectore de cō di-
ſim. demde. e. ſ. ſbtr.
f Sed de rōne ut. xxx.
vi. di. C. ece. ad fi.
g Simples ſacerdos
te cot. o. in. ſ. ſbtr.
h Hanc ſci ofirma co-
ne m fraē ſ. li. ſpiſ ſcriue
. e. de ſ. ſte. ſpo. ubi de ſſi.
ar. o m. x. c. v. di. pueri.
ubi ſ. ſlin. crisma ab ant in
fronte. So. illud. o ceſſit
greg. ſi ſpen ſatte ad tpo
ſper ſcandali ut ibi ex
pſſe pauc. alias ſacerdo
ſi. gerter ut m. c. quido
i De ſacr. d. o. id est ep
i. q. vii. acculatio.
k Vicarii. le vii. di. quo
rum vices.
l In qua. ſimplex reda
tio est bic. ſic di. mulier
ſuhauit qie dānauit qm
alia fuit colibā q d multit
tam i olme m. arcbanae
et alia que descendit ſup
xpm qui bapti ar eum.
m In carbo ad fimo id
f arcba. d no. qe diluun.
n Aliud quidē. es ſic col
legitur hic q aliū ordinē
ba buit in ſſa olm leni
ta et aliū hodie alias vi
dreuit qn ea ecīa in dalſa
rem ſcbpntrare.
o Dabet alū. de cō. di.
nullus eps. e. xl. v. di. dif
ciplina.
p Propter hiſtoriā. b
matrialis vnus de diſci
pulis. perit quē poſuit
dis mer deſciplus ca
tuxie nſi effecamm ſſe
puulus iſte nō mera. i re
ve. c. d ep. poſtea petrus
eū alia ad p dicandū mis
ſit i germania qui cū ire
mortuus est et redijt col
lega ad petrū e. petrus
aie accipe baculū et an
gens eū dic ut m nomie
dni ſurgat et predicet et
uit et m. vi. die a tpe ma
tis ne ſuper eū et ſtuirre
ſt et p dicauit. et ita petr
rem omie a ſe baculū et de
dit ſub dicitio dē pgnātus
aie p baculū que bijs v
ſtipo p ſbendūtur. m ba
culi forma ſ ſiul datur be
ebſi norma. Attrab e p
mū medio regs pinge
p imū. Attrab e pecātes
rege in ſtos pinge v a gā
tes. Attrab e ſiſtuma ſp
mula vaga m ebidā ſ
ta. vincentius.
q Aurlicia. q baculus
habes in ſſimitate rouare
apostoliū e caput eccie q ē cor
pus ipius pīcipiſ. vnēcb a ca
pite ad brachia e trāſlata ut
pūcerps ex tūc nō vnguant m
capite. ſ ibi brachio ſiue bumēo
vel in armo m quēto pūcipat
tuo grātie dēſignantur nuz ali
luci q ōlegitur factus est pnſ.
cipatus ſup humeri eius. c.
Ad cō ēnā ſigmificādū ſamue
el ſec pmi armū ſui laul cui de
derat locū in capite ab eos qu
fuerāt mutati. i capite vero pō
ſtteis ſacramentalis est dcīmno
ofuata q pſona capitis
m pōtificali officio repūtat. re
ſert aūt inter pontifices et pnſ
cipis vnctionē. q caput pon
tificis crismate oleratur. bra
chiū vero principis oleo delis
mitur ut oſtendatur quāta ſit
dīnua mēt aūctē pōt. et pnſ
cipis prāēt. Quia vero xpūs ſe
cit nos m ſangne ſuo d ero
regnū et ſacerdotes. ppter qō
apls petrus ait. vos estis ge
nus electu regale ſacerdotiū
ridcro m nouo. est tamēn nō
solum reges et ſacerdotes vnc
gūtur. ſ omes xpianī bis ante
e baptismū. ſ. oleo bnīdicto.
pmū i pectore. demde inter ſca
pulas et bis post baptismū. ſ.
crismate sancto. pmū m vertice
de mū in fronte. m pectore nās
q baptizandus mungūtur ut
ſ ſancti ſpūs donū abiciat ero
rōē et ignorātīā a ſuſcipiat fi
dem rectā q nullus ex fideli
ut-inter ſcapulas ut per ſpūs
ſancti gram excutat negligē
tiam et torpōrē et tuna opāni
one exerceat. q fideles ſine o
peribo mortua est ut p fidei ſa
cramentū ſit mūdicia cogita
cōnū m pectore ut p opā ex
ercēdū ſit ſentiūdo labōrū in
ſcapulis quatinus fideles p du
lectione fm apostoliū opeur
m vertice vēo baptizatus mun
gitur ut ſit panis omī pārēs de
fide redēdē rōnē. q p caput m
telligitur mēs nuzta. qō legit
ur. oculi ſapiēs in capite eō
cunus ſuptor pa est ratio et ſen
ſtrio est ſensualitas. vnde bti
p vīce q ait ſuptor pa capiat
mtelligitur racō q ē ſuptor p
mentis. In fronte ungitur ba
p ptizatus ut libē oē hereat qō
credit quia cordē credunt ad
uſticiā. ore vero fit oſſeſſio ad
ſalutē memor eius qō bnīs ait
q me oſſeſſus fuerit cordā omnī
mbo d. ā. ait baptismū ergo vn
gitur oleo bnīdicto et poſt ba
pūsmū crismate cō. q crisma
ſoli cō petit xpiano. xpus eni a
crismate ōr vel potius a xpo di
crisma nō fm nomis formā ſ ſ
fm fidei rōnē. a xpo vero xpia
nī vūr tanq vnēti dertuēur ab
vnēto ut omes ocurrat m o
dō ēillus vngrēt cuius nomē
oleū est effusū. Per frōns cris
mationē manus imposīno de
ſignatur que alio nomie dī cō
firmano. q p eā ſpūs ſcūs ad
augmēti datur i robur. vñ cū
ceteras vnctiones ſimplex sa
cerdos vel ſpūr valeat exbibē
bāc nō nſi ſummus ſacerdos id
est eps ēb et oferre. q de solis
aplis legitur quo. vicarii ſūt
epi q p manus imposīcōnem
ſpm ſcm dabāt quēadmo dū
actuū aplo. z lerdō manifestat
cū audiſſent m quir apls q erat
ierololimis. q recepūt ſamā
ria ybia de uiſe rat ad eos po
et Jo. q cive ora. p ipīs ut ac
ſnōēdū enim quēq ill. vt ſcd
bap. t. e. m no. do. ſ. ianc impo
ma. ſup ilē ac. ſ. l. cuius a due
tus p unctionis mim ſterū de
ſignatur. q ōsilū a m qua ſpi
ritus ſcūs ſup xpm m bapm o
descendit ac vel xpū m carda
ſmo reitens tamū retulit vire
tis oluc cunis. unq. ſacrū ſa
pha p nos ſcens exhibiarad. ij
faciē m oleo ſpdicaut. vngrē
p vera fm ecciaſtīcā more; cui
oſcrauit altare cū dedicaut
ēſplū cibīdiciaut calic nō ſolū
ex mādato legis ōme verū ex
exēplo bā ſilueſtri qui cū oſcre
ebat altare illud crismate p
uū gebat. p ecpit eni dns mos
ſiue facēt oleū vnctionis de q
vngere et ſtimonī at ſū aculū
et arcbam et altamen mensam
q eū vas. Verū vn ctionis
facēm aliud quē d efficat et ſig
gnat tā m nouo q m vetere. i
vñ nō dūtaat ecēa cū vnctō
mis celebrat facēm ſic antiq mē
titum ā ne q ſcptuāgs neq dei
nou ōr vnēt. Q Qne m us igit
ur ēillū m ordinādis pſbris
et ſpecīdis epis m ōē fues n
facias obſuari qd ap. ſedes
obſeruat. e. T. Licet ro. pō.
non ut aur baculo p ſtoralis
uationē quasi ad tradē.
dū q nō non est necēſſarius
m romano pontifice. q
nullus ab illo dūtere po
test ſinaliter. qua ecīe
ſia non potest esse nulla.
xxiii. q. i. prudenda. m fi.
vel quia per baculū dēſi
gnatur cō ſertio fuit cā
ſhgatio ideo alū pontifi
ces recipūt a tūc ſupe
ōbo baculos. q. ab ilū
mue potestate recipūt
romanus pontifex non
vtitur baculo. q pēāt
a ſolo ter ro pōt.

Aſtor. ab ſ pmis
d. ſ. nō vīo. ire.
p o ſſe ſ ſ ſ ſ q m
ēcīā ſingulē tur ifa m
mīſtrare nō dī. lib. ta. ſ. l.
ſ. ſtudio. e. ſanis vtēr re
ſpondere. quia ſacer ſa
ſupleri. q. nō dī. ā. ci
aliquid ſupeſt ad agen
dus. vñ q. i. illud. c. c. ſſ
e. C. ad ſſ. ſ. pmū. m. ſ.
f Impōtēo. q. ā. ſ. ſ. p
eps facē pt ita o mnīs
. xxiv. di. ita omīs. ſ. ſ. ſ.
ra. xxiv. di. ſiubdi. xxiv.
ubi dī q ſſ dīcīt. no. ſ. ſ.
pr manuſ impōsīcōnē ſ. ſ.
ſſ. ſ. capitulū. lo quātur de
impōsīcōne manus con
fecrata qua non dātur
ſſ diacono ſ. ſ. hec impo
ſitio manus. ſt quēdā
benedictio fac. ſcriptur
. lxxx. di. quōmā. ā. q.
manus.
g Iterādū et facrāmen
tum nō debet iterari nē ſa
cramēto ſuā mētā ſe
con. di. iii. o ſbendum.
a. q. q. q. q. quā.
h Duplēdum. ſ. ſ. ſ.
pr. circa pñ. e. q. ſ. ſ. c.
ce. ut. ſ. e. ſ. ſbtr.
i Probos. ex vmāſ.
ſ. ſ. ſ. pr hec compar.
ſtimari n ſ. ō debent. q. d.
lis nō nocēt talis ſcpulū
ut in dūmodo alias bo
nī ſuerint. ſ. de ſcpul. ſa
cris. e. xiv. q. ii. ac ſuſtinē
cozum.
k Benedici. indumenta
q. ppterea iterā benedi
ci nō debē exquo ſanct
cō ſecrata ſūt. e. de ſtat
dubitatio. q. vel ſmon
nes eccie alio q facrāto
mines un non debent. de
cō. di. i. vel ſmōnes. fed
vel ſmōnes. ſ. ſ. ſ. ſ. ſ.
vel ſmōnes. ſ. ſ. ſ. ſ.
pollutūr.
l Alta ma. iterū. ſ. ſ. ſ.
reconſecrari nō debēt de
cō. di. ſi metum. e. c. ſ.
de ſiſ. ſ. q. ſ. ſ. ſ. ſ.
fuit execrata ſicut nec ca
dēsia licet pollutur ſan
guīne. de cō di. ecclēſiar.
m Sed inter. ordinā
tur. manus ſ. ſ. ſ. ſ.
diacō m crismam ſuſcipi
re pungi non tribēnt. ad
. xxvi. di. ſ. ſ. ſ. ſ.
n Impōsīcōnem. ſacer
dotū. ſ. ſ. diacōnū manū

imponiur xxiii di quoslibet. et eos ordinatio similis est xxi q. i. C
eos videntur. sed dicta est qr. eps. et omes pbri qui ibi sunt sup
caput ipius pbiteri ordinabant manus imposuit xxiii di. pbr cui ordi
natur. p dicemo vero solus episs manus imposuit sup caput ipius pbiteri
ut dic. et dicunt. quia propter hoc sci spis ait paulus et barnabam
ad ab apostolis apli mitterent ad ea ageniu p dicadu gentibus ma
nus eis impo suerint. et ideo ritus mtro ductu ab apstis pbris et dya
conibus impositus
nur ut sic. xxv. di. q. pbi
tiro sit ordinatus episc
rum fuit efectuus ab a
postolis sci petro iacobo
et iohanne introdus
cta est tantudo formam
successoriis. ix vi. di. pos
b Suplendum. ro. 2
e. epa beatis
c Suspendendo. qi episc
in opte oratione ad bibi
dicu dii sacerdo qi tuc p
bituer omes qui pmo ei
geb at caput debet dicu
re manus ita q nō tan
gat caput ordinādi. qd
ex ipo facto mestus pa
re qualiter debeat fieri
f. aliquo iure exprimi
sci. de vona. apliceet ga
nam fuit que mdum pte
mellectu petri q locutus
one exprim. ff. de solut. ra
tū. fi. rem rata ba. quo eni
Cuiliamus.

Q Filii. suple stae
mus.
e Ex fomica eo
ns. ff. de elec. eam cū cu
i. de fer no ord. cōsulur.
c. xxxv. q. iii. de mcesitis.
f Prelacionem. fi. c. e.
cul. sine dispensacōe se
dis apslice ut ibi.
g Non servi. i. de ser. nō
ordi. consulus.

A Dponam. tacito et
ideo nov alienat.
lies. o. de sup. fuge et litis. ge
xxv. q. ii. c. si legitio.
i Ministrant. nullo me
dio qr fi media plona mi
ni. nulli. seu es. ellipsi. e. ex
transmissa. e. c. ad exur
pandas. nic eni si fuisset
legitimus licite p ossibi
mistrat alibi alia nō. s.
h Nō obstantibz. e. c. fi. 2
qr imperante fuit tacita
veritate. fi. s. fi. ea. e. qui
eam re. secus qr ex certa
scientia illi recipi man
dasset. et sic est. ar. q non
est obediendus. his sine
mādato qr ar. o. de sp
fugit. et. c. de decto. cam
Ite est ar. hic q lic im
perante tacita veritate
nō obestus. in sdictione.
i Ex dongsli. in prima
idē unus est de alis.
j. e. cul. vnde suple mas.
k Damnans. sme
habeat illas p ulp esta
tione. aplice sedis. j. e.
ex ma. e. c. pemul. et ultr
ex idem est. fuit ap pu
ne vicarius. j. e. ol. hinus
alias expellantur et alijs
idonius ordinatur. j. e. cul.
de hac materia dicetur
j. e. cul.
l Onquerēte. M. cleri

cum, pter historias, tum, pter
mistica rōs. tu tū ad sistiudime
alio. p. pnaficū poterio eo uti.

Q Astoralis et. j. De
pterea nos oslēcos
lusti an pmitti debeat
ministrare. qui sine impositione
manui fuerit ad ordine sīdia
aconatus assumpuis. et si ofir
macōis sacrim me eo detxar ire
rari qui p errore fuit non crisma
te. fi. oleo delinius. A. d qō
bitur duximus rūdēdū. qd ma
talibz nō. e aliquid iteradū. ff
caute suplēdū qō incaute fue
rat per missū. N Onōr in ar
chiepo lundon. et eius suffra
A Pobis buiuter. q sunt si
quid fieri debeat de moz
tuo. o. corpibz qui tpe scisma
ti et rprobi. walde mar ma fas
sinanos sūt sepulti. et de mdi
mentis sacerdotalibz ci quā
bus neēnō de alterabz. i quibz
degrad an pbri celebrarunt.
Nos aut mquisi. vre breuiter
. r. q nō credimus ob hoc diu
taxat sepulcros bmōi exhumā
dos aut debē mdumenta. e alia
iterū bndica vel regō sectari al
taria sup radica. R Reg. ix. ar.
Relbr et pq lundon.
conus eū ordināt mas
nus impositōne tacta. et pali
rium ab apstis intro ductō rei
puit. qō si omissis fuerit nō est
aliquatenus iteradū. fi. tamq
tpe ad bmōi ordines pferens
dos caute suplēdū qō p erro
rem exinit pter missum. suspē
sio aut manui. di. fuit cui ordi
sup caput effundit. ordinādi.

De filijs presbiteri ordinādis
Ex dono pieta. vel non.

C Filii. fi sbriorū. et eos
tem ex fomica eo nas
nō. p mouēdū iur. msi aut mona
chi. hat. vel. i. ogregatōe. cano
nica regulariter viuētes. plati
one vero nullatenus. habeāt. ff
neqs fun msi a diis suis libera
ti donentur. A Lex. in. imoni.

co. q. pitatis. erat. a pōno ecie. ff. fi. mo lestabat. et sup illas. j
pi. q. nullo modo ministrat. quod notōnū esse debēs. fi. de coha
N Notorii. qualiter dicatur. ali dic. ex mul. c. q. fi. ibi ministrat
no pfectū. nō notorii. e. de. ressis. fi. quāto
O Ffides. et dispsaciōi. aplice sedis. ut dem. e. s. epo. ardē. fi. dica
C Emēs. ministrat. maxime. j. e. cul. exquo nō. fi legitimus.
G Innotuit. fi. quiter. ponit. et imoniorū. fi. s. fi. pe fuit. e. o. ffius. qui
de ipm. examinauit. xxiii
. q. vi. hic vide. vel. ordinan
mnouit. d. quo. ff. de ad
mistra. nu. quia d. tuede
dens. C. ul. et. fi. episs. bec
sed. et non tenebantur ei
dic. q. qui sciuit. et ordinari
nō tebuis. ff. de act. empt.
et ven. l. i. fi. quas. pbabit
mnouit. ff. o. ille. d. tu
cit. et allegat. sci am. de ep
. pbare. ff. de. p. ba. veri
tis. et. leyen. di. .ix. pofiuis
fi. fi. pitipio. e. o. et. epm
qi pe. scuiet. i. q. exami
nauerel. fecit. examinā
. xxiii. di. qi ep. e. p. fiu
mitur. q. nō d. omnient.
de oting. ēbo. xi. q. vi. ab
fit. e. o. s. de. eta. et. fi. acce
pimus. vii. vii. di. q. ip. e. de
beat. gbare. fe signo. ulis
fi. mnotuit. poiur. s. de
fp. qi oingat.
r Rehinan. q. qd be
migne oculi fraudis. ofi
lio nō. tebuit. reuocāt. ff.
de cdil. edic. adres ona
tal. vim. et. de pe. bi. i. qui
tubi. de. xvii. q. i. nō emi
e. xvii. q. ii. vilis. fi. nōne
pe. ofia. facta. fui. ve
mre. fi. fi. alliciū. ita. vita
. xxxv. q. ii. qr. de omilie.
e. s. de. e. e. nosti. c. fi. o. re
ce. nō alie. fi. ga. fi. bibrorū
. e. de eme. fi. nō. fi. fi. fi. fi
fi. fi. p. ipi. in. o. dus. epi. q
tale. f. aenter. elegit. fi. fi. de
ele. oing. bulis. fall. ac. fi
in. fi. fi. fiant. ga. g. fiam. pu
fe. fi. ce. dom. ut ille. e. s. de
cerero. tales. nō. pmouē
at. e. ci. i. q. nō. auerit. ipm
fuisse. tal. e. tolerantur. in ea
dem. ecia. de gria. fe. quo
usq. pudeant. ei. in alia
ecia. e. fi. in primo. casi
. pter. culpa. s. epi. dispens
tur. ei. o. ipa. in alio casu
tolerantur ad epus.

a Ordinasti. ar. o. tu
di. ex. permitādo. de heri
bi. s. quia fuit. o. ea. fi. fit
ex dispensacōe. ut. ori
nūqd. mcerm. est. planul
ita. e. habebir omia. ff. de
bo. posi. n. fi. o. ut. ordinē. q
nō. fe. platuit. platura. eni
ad. quos. dan. nō. pe. l. vi
di. p. cepta. fit. nec. habē
tur. tales. ff. de. adopti
ribi. et. ff. de. hē. mili. fi. fi
bitas. ff. de. reuit. ac. fi. le
ginim. fit. nec. libras. ff.
de. manumi. nō. d. libras
ff. de. preu. ofiti. c. fi. s. fi
mi. ligitur. fuit. de. mada
to. ōn. pe. ais. nō. est. pta
num.
D Ropositit nobis.

Qare.c. et ita eſt hic ar.q quibus ordinē debeat hbe bñficiū.
.hx. pe.i.c.et.ij.et.iij.et.de pēs.ejus.et.i.q.iij.ſi quis obiecerit.
Q Cauſe d.ſi quare requiritur aſſenſus illius e nō promoueri illud
.hx.iij.di.principali.e ſequēs.c.p.dixit q ꝓmouēdum eſſe ſubdiaconus ente planus et ideo oſenſus eius exigebatur
.q.ac.ſuſ.pro.poſtulaſti.vel ſuppleat ꝓm oſenſus principaliter.vel
dicas melius q facerꝰ eos et planus ut dicebāt lau.e.vm.et ſub diaconus tolerantur ex diſpenſatione ſi ideo aliquis ſus ꝓmoteber requiri principaliter.e ꝓmouēdum ſemrabie ꝓſbri de aſſenſu clerici et iſti equaliter habebunt bona ecēie et hoc q dicit de iſto.A.pōtuus credo dicēdū ex diſpenſatione ꝓ de iure.q.ex eo q dicit mdignū ſ.ut ipe et.q.ſacerdos debet hbre admiſtracōnē eſſe hoc ſanctis vitis q ele nrauis ſit planus et diſpenſacōe ſit ut dicit.p.ſ.ſacerdos enīt ſeruitor ecēie q nnuit illa ſia q ecēie ſeruit.e.q.ſi ſanctis vitis.ſ.q ſit ſia ponus colligeur q ꝓſbr.ſit planus ꝓ clericus ex eo q dicit ſolus ꝓſbr.et ex eo q nicet ſiſne miſtri ſuffragio.et.eſt ar.q dicit ꝓte bñe ꝓſbēdās dñſticias et diuiſacēs Solutio.ar.q ecēia dicari nō debet miſtri aſſigneur ēdes quod duo ſufficiat.ar.viij.q.i illud.et.lxxxi.di.in omnibus.et.c.di.i.ſ.ſi ſtatuum.et.c.nemo.et.i.q.ij.et.iiij.et.iiij.

Xcauſmmſia.mediaſiota q nomē hereditis.p.mii ſignificatn.q ultrior.et.ſ.ſi nō ſp ſ.ſi ab ḡuſcā ſpeciebꝰ.ff.de.v.ſig.f.ſacēdu vero.d.ſ.pel.i.honor.ar.pena.C.de bene.miſ.i.ul.ubi.ſi.q.bene.hereditis ſ.ſi.tatoris ē.bēs.et.C.de lege.m.inaſlib.ff.de.v.ſig.i.hereditiff.de lib.et.poſtu.l.i.Solutio.regulare.eſt ut.pr multas ſucceſſiones accipiatur nomē bēdis.ut.n.pdicta.l.fcēdū.et.cōtraria ſpolia ſuſt.et.ſi ſtbe.vm.ſuſt legitimus nulla diſpenſatio ē neceſſaria exquo media intercedit ꝓſona ut dicitur.ſi.b.et.Obſeruatio.i.nō.ꝓt.ſi mnus obſeruatur decreti illud quo.ꝓhibentur ſiti ſuccedē m ꝓmis ecēie.ut.s.e.ꝓtū.i.m ecēia ſuccē ſio eſſe nō debet.vm.q.i.apoſtolica.Succeſſionē.nota q bēdictaria ſuccēſſio m ſi nis et.i.m hominibus cauſel loci obſeruatur.q.de iuſ.pro.poſtulat.et.ſ.de inſti.a decoren.et.ſ.de bēd.ad bre.

Onſtantius.ſpoliauit.qd de iure fieri nō poruit.x.vi.q.i.laici.
.q.c.nera ſcōe.nec ētā in ſynito clericoꝝ.laici bnt pr ēte.xxiii.q.vii.fcōē.et.vm.q.ſi ecēiaꝰ
bd Cuectus.ſi cū iſte fuerit ſpolatus ꝓ ſpoliatus debat restitui ſpaliter an
rſti.ſpo.vm.ſiſu.et.i.ēte.ci q.et.c.ex q que?hone.ſ.ſi ideo ſit ē q ē mā
dat ꝓ.a.inquit q.nō a ge.dat ipe poſſeſſorio.ſ.petitorio et poſſeſſorio q ꝓ ipſa ſia in ꝓuincia.q.dixit ſe canonice inſtituti.et fuiſſe
poſtmodū ſpoliati.ē ideo de iure nō mandat inquiri.ſic.ſ.de reſtiſpo.accepta.alis ſi ſimpliꝑ petiſſi reſtōes reſtituꝰ.ſuſſ fine cāe pl
ēpalis ē q.mēdo.q.q ſi pater ſpalis vicarius fuerit ibi nonvtilis
i Porpauſono impedimēto ſtare filio.q cū pr multis bonis
ēt inutili vel ins in re caſtat ius ſucceſſionis.ſed ſi pr fuerit planus filius pr ibi eſſe canonicus de legitimo mrimonio natus.ſ.e.ad.ſi.
etamū vidi die.ſ.e.ad abolendā.e.ibi de hoc dicetur.

Exnua pre nobis eſt.ꝓpoſitū q.cū olim ad mā cōſultationē ſiup filius facerdotis tales anoꝗ bias recepiſſet ue eos poſſes in eccīa.q.ſi patres eoꝝ nullo mediāte poſſent ſuſtinere quos.ꝓ.bare vice ē ſane auerſa.nōs eo ꝓnoſcens vel quos.l.ōgro.ꝓ illas tenuiſſe o ſtaret.quā.à.ad iudices.l.ias impetrauerunt ut ſi oſtaret eos eſſe filios facerdo tū vel clericoꝝ.qn.ꝓimo ante eos eccīas tenuerint ſup hnꝰ impōnatur eis ap.cef.ſilentiū et eccīas ſtas ipis aſſignent quāuis m cis ſe oſtendēt neēant ē ꝓpos inſtinuoſ.Sup q cō.t.r.q.ſi ꝓ pores.l.ias cū alīq.ad clericos diſpenſaſti diſpenſationē tuā poſteriorū.l.ias.
mutiū nolumus irritari.alios vero clericos laice donacōnis
ſtituiū m eccīis ſine aliēe pon
ſiti inſtituī aut inſtituos ſ.mane
re autoritate ap.ꝓhibemus.

De canc.archiepo et eius ſuffraganiis.

Domā eſt ſacris canonibꝰ ꝓhibitū.e.ſ.ꝓpōimus ſ.
ginus ſi manifeſtū et publicum
fuerit patres m eccīis ꝓnatus
ſe ſiſſe filios ab eiſdem ſi
cnam eas adepti ſiut penitus
excludatis.nec ad eaꝝ.gubernacōnē ulterius aſſumantur.
nolumus.ceu ut cauſa m iudicii
deducatur vel teſtes eiā adimē
tanur ſi hoc manifeſtū exiſtat.

Alē canc.archiepo.

De extirpandas ſucceſſiones.et.ſ.t.q.i.q.ſi ſiln ꝓ
ibiteꝰ.ꝓuncie tue teneant
eccīas m quibꝰ ꝓres eoꝝ.tanquā ꝓſone vel vicariꝰ nulla ꝓſona media miniſtrariū eos ſiue

Qomā excludatis.a.e.ꝓtitū et.ſ.t.c.ul.
ſitum.e.ita loḡtur ſe illegitimus.es
ma.t.e.cuiꝰ.ſiti.e.ita habes q m manifeſtus et notorius ē.
Mamfeſtꝰ dicitur nō ē obſeruādus.q.d.de manifeſtas.e.q
que lotbarius.ſ.de ap.cū ſit romana.m.ſ.et.C.de accu.ea quidē.ar
eras.q.q.s.dns omipotes.e.ſ.de bnc.porro.et.a.de eſ.bona.

Ad extirpādas.ſiup.ſibrāge vel etā pepotes vel mferiori qui
libet quoꝝ eſt uis ſuccedendi.ar.inſti.de bēd.qua e.d.ſ.

fili in collaterali bo. nõ, phibetur. ar. 3. de of. cler. ex pte. et quilibet respoliatur qui quasi iure successionis eciam sibi vendicare intendit. ibi nõ by loci successio. s. o. ex trãsmissa. m fi. et. vin. q. 1. aplicata. Sicut. pp eu. f. 9. c. 0. ostituit. Media. s. e. ex trãsmissa. Amouere. ec fi sint pe legitimo cessisset. ar. de iure ou ibi et alibi possent. p fici cũ sint legitime nati.

Ad hoc. legitimo. 3. ff. e. ad abolendã. ar. ntes fin vna lectura. fili. lucã maxime qõ ibi ponenur. q maxime ab ius illegitimus filius simul cũ patrem eadẗ ecca esse nõ dicit. 3. e. cũ tex. tem.

Obiuere. ex ita pos. est filius legitim. m patrem ecclia simul cũ pre. bisiõ obuiere. ar. 3. e. ci tex. rem. a otrario sen fu vbo illegitimus sed in primo bisiõ fuit pe. diãt. 3. e. cũ tex. rem. os. tuimus. s. e. c. px.

Ad hoc. cõstituerit. 8. quo poterit. 8. cõs. tare. 8. pe. ne. g. aueris. se. fiũ. fuit. filiũ. fin. fi. ina. ius fuit ex illã quã. tem. ba. fecũ. publice. i. vomo. g. concubina. p. fi. minur. ent filius illius. fic ab ãs. p. fiũ. minur filius qui nat? et. fi. m. m. momo. q. pa. ter. is. est qui. nupte. des. mõstrãt. ff. ex. m. ius vo. g. mater. e. ita. 3. fi. ipsius. ex. cal. 6. dicimus filii. que. ffis. cubitãt. 3. filiũ. tem. ffuat. e. q. 3. tur. m. posse. fione. fili. ac. cũ. 3. fiũ. ele. li. i. in. 3. fi. ñ. nõ. fuit. natus. de. tali. qualiter. p. bab. 3. fiũ. ex. eo. q. ille. vocabat. illi. filiũ. ille. ap. ele. habat. eũ. prẽm. e. ouiter. habebant. e. nomi. habe. filius. 3. ar. 3. ad. p. nas. ex. ex. dilectione. fola. dicemur. quis. cuius. filius. appobetur. 3. de. pre. 3. fiũ. afferre. fi. vtũ. q. tales. nomiãcõ. nõ. phebi. lũ. filiũ. q. ortaria. admitt. pb. cõnẽ. C. de. pbat. nõ. nudis. C. de. testã. nõ. g. filio. ff. 3. de. mof. testã. 3. fi. tuta. C. i. bũ. 3. tuor. nomiãcõ. p. illam. de. 3. tuas. in. f. mũ. expffe. eorũ. p. haverit. ut. dicit. ila. ultima. inc.

Proximo. s. e. ad exir. pandas.

Ieras. legitima. ducta. in. sacros. ordines. suscep. tos. qua. potest. ex. nõ. licuit. xxvi. di. in. memõ. et. xxvi. di. placuit. quia. p. missa. et. non. ita. fuit. ciũ. tare. potest. fuit. p. monitus. vñ. potest. ui. vxore. si. licet. tx. vñ. di. epus. bnãdictõ. et. xxvi. di. feriatum. 3. de. sung. sanc. et. 3. de. auer. pug. sing. atus. et. ideo. de. iure. no. potuit. p. mouere. hic. vule. dicẽt. a. filius. 2. c. id. 3. fili. sine. repũlicũ. pter. 3. filius. parentũ. in. monimentũ. in. 3. filiũ. alias. bom. 2. c.

In clerici ordinari. 8. niquid. q. hoc. dispensaur. rũ. cũ eo. in. mio. ro. ordinibũ. ar. q. fic. ce. q. pmissio. in. gñẽ. medio. critate. respect. ff. de. auto. e. ar. le. l. qu. lance. de. ff. 3. ad. legato. et. C. quia. de. l. ultõ. 3. ff. 3. quo. ex. ff. de. 3. apud. iulianũ. C. loc. e. c. de. vna. 3. fi. ar. gentũ. c. 3. mũ. d. 3. fili. dispensatõ. in. gñere. pice. tebi. rẽ. i. minone. ar. ff. de. leg. 3. minis. ar. cõtra. o. de. trãla. c. al. de. ff. de. ofti. pb. bificũ. ar. 3. de. v. 3. fig. olim. 3. de. vna. cũ. dilectus. in. 3. e. op. ar. 3. de. 3. e. cũ. fundũ. et. en. in. ecl. ig. et. 3. de. v. mnorib. qs. fic. pa. 3. fensiste. vsit. et. nos. 3. ita. 3. ente. ut. ter. bemus. ar. e. de. 8. p. 3. fiũ. 3. fi. in. f. e. 3. p. 3. c. ultõ.

Dm. de. cre. 3. legitimus. 3. fi. legitimũ. bõ. pũr. esse. m. ecclia. in. quibũ. 3. fiũ. p. aetes. eo. 3. e. ad. bc. 3. p. ma. 3. e. c. p. p. ubi legitimũ, phibeti. videtur. fm vna. lectura. illius. adibũ. 3. maxime. e. et. 3. tandũ. ff. 3. de. fi. ti. c. 3. e. 3. vna. vero.

Ad abolendã. fili. 3. filiũ. Maxime. 3. puri. 3. fi. illud. adibũ. 3. maxi. fiũ. illegitimũ. ex. pte. tũc. nec. legitimũ. fiũ. in. illegitimũ. in. quibũ. fuit. in. tutus. pres. eos. multo. minus. e. 3. puri. 3. fi. satis. vide. et. ita. cor. rigitur. 3. e. ad. bc. de. 3. puri. 3. nulla. dubitatio. erat. cũ. illi. esset. p. bitũ. p. multa. alia. una. ut. 3. e. c. e. 3. 3. de. 3. nõ. ordõ. o. fuluit. et. ff. 3. de. pen. 3. tuo. legũ. fi. ducũ. m. sequẽt. notula. to. b. m. Ad. 3. fiũ. secularis. fidei. o. dicit. q. m. rig. clarido. bũ. pũr. fiũ. ul. e. et. monachi. vel. regulares. canoici. pr. e. fiũ. s. q. tales. pl. one. irregul. trũ. nõ. phibẽtur. mtrãt. religiõ. 3. e. c. 1. e. 1. lvi. di. ut. fili. et. ita. in. secularibũ. phibẽtur. et. ff. vbo. e. ex. eo. q. dixit. infirius. Cũ. vero. tales. ut. dictũ. 3. cannõ. care. pũ. sperit. a. fiũ. bũ. ficiũ. suspendãtur. vide. q. loquatur. in. 3. de. pur. q. cũ. illis. epi. dispensare. nõ. phibẽt. 3. e. 3. ul. e. p. p. legitimus. nõ. ita. pam. eitur. e. fic. loquitur. tam. q. de. pur. m. e. 3. m. fi. dicũ. maxime. pontur. p. tantũ. ad. 3. illegitimũ. tãtũ. phibẽtur. e. nõ. 3. legitimũ. 3. gl. o. 3. pcedẽs. et. ratũ. vt. videatur. 3. 1. c. 3. 3. verũ. en. ex. eo. q. 3. o. vmbo. fili. 3. illegitimũ. alias. ñ. ad. dẽret. ita. 3. fi. tutũ. m. fi. 3. solũ. q. 3. 3. tũ. pena. impõ. nẽ. p. ic. cõstitutõ. ff. 3. solũ. addẽt. bec. ostutũ. o. fi. bec. dicẽs. maxi. p. o. nat. p. tũ. fi. 3. apta. 3. bi. fi. gnificãcõ. nõ. 3. re. cedendũ. fi. res. aliter. fala. 3. u. esse. pt. ff. 3. tesin. nõ. ali. ter. e. 3. de. 3. c. ad. audientiam. e. 3. de. trãsla. inter. cor. pala. et. 3. redibũ. 3. 3. medius. e. 3. bis. edicts. fer. ff. de. 3. redẽ. ac. 1. c. 3. fi. is. q. 3. vel. fore. 3. ffud. maxi. me. tenẽtur. pere. e. pt. 3. m. telligi. 3. respẽ. eos. qui. nõ. 3. fiũ. p. m. 3. fi. alias. illegitimũ. ut. fiũ. natũ. nõ. 3. fiũ. 3. ut. 3. 3. 3

vel forsitan iste legatus erat tm legatus in puincia sua et isti legati qui nō mittūtur de latere dñi pp̄e ut .j. de of. lega. cū nō ignores. non hñt tam largā legationē sic illi qui mittūtur a latere dñi pape .j. de of. lega. excoīcatis. vn̄ satis posset dici q cardinales legati qui quasi pars corporis dñi pp̄e intelliguntur. ut. vi. q. i. c. si qs ex militibus. pñt cū talibus dispensare. sed alij nō pñt ultra id qd specialiter in eorū priuilegio otinetur. et q illi habeat maiorē auctē et ptātē patet. q pñtibus legatis missis de latere dñi pape isti nō debent tūc sue legacōnis officiū exercere .j. de of. leg. volentes. et optime facit ad hoc. xciij. di. c. ulti. et. xciij. di. c. i. imo nec illi pñt dispensare sicut nec pñt dispensare ō ocil. latera .j. de pben. dilectus. et hic. et. c. px. et .c. ad extirpandas.

a ¶ Canonicū. sed qd erit canonicū. resñ. ut ab eccia expellatur. ut .j. c. px. filius eni pri in eccia succedere nō debet. s. e. pñtiū. et. c. cō querente. et. c. ad extirpandas. et in pluribus. c. sequē. post illud .c. pñtiū. et. viij. q. i. apo-

Nimis. se. ustolica. dis aplice. sic ergo claret aptē p dec. istā qd iuris sit de filijs pbrorū et alijs illegitime natis. q nō pñt ad dignitates vel bñficia curā aiarū habentia pmoueri nisi per dispēsacōnē sedis aplice sic. s. e. ex tua. et. c. px. i. ar. s. e. ad abolendā. et si pmoti sūt debēt expelli. sed nunquid epi pñt dispensare cū talibus illegitime natis in simplici beneficio et ut pmoueātur ad sacros ordies sine aliqua placōe. vidz q sic eo enī ipo q phibet tm illos a dignitatibus et cura aiarū intelligitur pmittere de alijs inferioribus bñficijs. q qd de vno phibetur de alio pmittitur .xxv. di. qlis. et .j. de hijs que fi. a pla. si. cōsen. c. cū aplica. in fi. pterea nō inuenitur eis phibitū ergo intelligitur pmissum eis .j. de re. p. mu. ad questiones. et xxx. q. iiij. qui spūalem. sed vidz phibitū s. e. c. i. et. c. ad oboledā. et .j. de ser. nō ord. osuluit. sed potest dici q ibi ius ōmūe statuitur. sed dispensatio nō phibetur. sed ōtra hoc vidz expssum. s. e. lrās. ubi dispensat papa cū tali ad clericatū. ibi papa dispensauit p hoc tñ alijs nō phibetur. q hoc ab ipo fuit petitū. et sic pz q illegitie nati de iuē ōūi pmouēi nō pñt ad aliquē ordinē. sed si i monasterijs vel regularibus eccijs intrauerit nūquid postea pñt pmoueri ad ordines vel ad dignitates de iure cōmuni vel p dispensacōnē. vidz q de iure cōi. s. e. i. et. l vi. di. c. i. q ingressus religionis oēm tollit irregularitatē. in aut. de mona. in pñ. sed ōtra vidz q nō tollatur irreglaritas p ingressum religionis .j. de aposta. ex litarū. et .j. de peñ. in quibusdā. potest dici q postq intrauerint religionē pñt pmoueri ad ordines sine aliqua dispensatione ad honores pmoueri nō debent sine dispensacōne put sed dicitur et ar. s. e. c. i. v. plationē vero. &c. et ita habes hic casū in quo epis aufertur dispensandi potestas. ¶ improprie tenetur istud vbū. q

Instruēdi. ingenuitatis. ingenuus ē q statim cū nascitur liber est. insti. de ingen. in pñ. vnde dic ingenuitatis. id est libertatis plene. q qui ad clericatū pmouetur pus plenaz libertatē osequi debet nullo a dño retento obsequio tpali alioquin pmoueri ad clericatū nō debet. liiij. di. quicūq. d ¶ Precaueri. no. q

aliquā que a se. ap. nō manāuit qd canonicū fuerit appellatione postposita statuatis.

G. Reg. ix. turoñ. archiepo.

Nimis in tua puīcia ecclīe deformatur honestas ex eo q filij sacerdotū et alij non legitime nati ad dignitates a psonatus et alia bñficia curā animarū hñtia sine dispensacōe se. ap. pmouentur. Quo circa .M. q. pdictis psonis a psonatibus et dignitatibus et huiōi bñficijs prius amotis ea psonis idoneis cōferri facias p illos ad qs collacōz ipoz de iuē noueis ptinē. et ne id de cetero psumatur districtius inhibemus.

De seruis non ordinandis et eorum manumissione.

Ex concilio toletano.

Instruēdi. et .j. aliqs dicit clericus forte fieri nō permittitur nisi ante clericatū ingenuitatis dignitate potiatur. reuera veruz dicit. et ideo qd infirmari vel vitupari pt pcaueri dz. Ex eodē.

De seruorū ordinacōe. et .j. statuimus est ut nullus epor deinceps ad sacros ordies eos pmouere psumat nisi pus a dñis libertatē fuerint osecuti. et si quilibet seruus fugiens dñm suū qualibet calliditate aut fraude ad gradus puenerit eccīasticos decretū ē ut deponatur et eius dñs eum recipiat. Ex eodē.

De famulis eccie ostituere pbros et diaconos p prochias liceat ita tñ ut antea manumissi statū recipiāt libtatis. qcquid aūt talibus extiterit debitū a quolibz nō collatū eis in psonas extraneas trāsmittē nō licebit sed omia ad ius eccie a q manumissi sūt post eoz obitū debeāt ptinere. quibus sic ceteris eccie libertis accusandi vel testificādi aduersus ecciam aditus pcludatur. ad qd si aspirauerit nō solū libtatis bñficio careāt sed etiā honoris gradu quē nō dignitate nature sed necessitate tpis meruerūt. Ex cōcilio ap. arch.

Nullus et .j. si quis de seruis suis quācq donauerit libertati et ipm in pbrū fecerit ordinari. ille aūt postea in supbiam elatus dño suo canonicas horas psallē noluerit accusatus apud epm qui ordiauit eū degradet. Alex. iij. archi. turoñ.

Consuluit. et .j. con. t. t. r. q neqz spurios neqz seruos ordinare debes et si memor es in osecracōne tibi dictū sūt vide ne quelibz fuilis odicōis ad ordies pmoueri psumas. Inno. iij. warinē. epo.

Eo libentius. et .j. adiecisti aliam qōnē an illoz filij

futura sunt pcauenda. xxiij. di. in nomine dñi. et. lxiij. di. cū adrianus. et. i. q. vij. ouenientibus. circa pñ. et exempla pñtia nos cauere pmonent in futurū. lxxxij. di. plurimos. in fi. et maior tristicia est de talibus cū reuocantur q nascatur gña de accitis. i. vocatis. li. di. pterea. et. c. designata. et eccia p talibus infamatur .j. t. px. c. vno. et sic ad cautelā futuroz aliquid fit. xxviij. di. de siracusane. et puidē quis debet qd ōtingē pt. ff. loca. si quis domū. c. i. ar. ōtra. qd non imputat alicui si nō ōmauit. ff. ad .l. acqui. si putator. in fi. et. ff. man. si fide iussor. c. si cū debitor. et .j. ut eccia. bñ. ut nostrum.

De suorū. ad sacros. idē intelligas de inferioribus. liiij. di. c. i. et. c. qcūq. et. c. si qs obligatus. et. s. e. c. px.

f ¶ fugiens. iste fugiens si de statu suo certare voluerit ad porē iudicē a q fugit remitti debet ut ibi cā status agatur. C. ubi cā sta. agi. de. l. i. si vero ē in possessione libertatis sub illo iudice ubi est cōuenietur. C. e. l. iij. sed autē an sit fugitiuus vel non tractabitur et finietur anteq inchoetur causa status. ff. de lib. cā. liberis. c. sunt et alie. et. l. igitur. c. pt. si vero nō est fugitiuus et vult pclamare in libtatē sequatur forū dñi. C. ubi. cā. sta. agi. de. l. iij.

g ¶ Deponatur. quid iuris sit de seruis ordinatis nota q si ordinatur seruus dño sciente et ōtradicente seruus remanet et restituitur dño etiā si sacerdos sit factus ut quidā dicūt ut. liiij. di. ex antiquis. et ij. ōtradicūt ut io. et. tā. si vero sciente et nō ōtradicēte dño tūc statim lib est. ut. liiij. di. si seruus sciente. si aūt dño ignorāte ordiatur. sed epo sciēte vel repñtatore q sit seruus tunc ille efficitur liber. et eps vel repñtator tenet dare dño duos suos eq bonos. liiij. di. si suus absente. si nō hēat vnde soluat restituet dño ut stati distinguitur. si vero dño ignorāte et epo et pñtatore fuit ordinatus si constitutus ē in minoribus ordinibus deponitur et remanet suus. liiij. di. nullus ex antiqs. et. c. frequēs. diaconus vero det vicariū p se aut si nō hz ipē reddat. liiij. di. ex antiqs eodē puilegio sbdiaconus gaudet .j. e. miramur. ar. ad idē. s. de eta. et qua. a multis. si vero est sacerdos statim liber ē sed amissione peculij sui mulctatur. ut in. c. illo. ex antiqs. vel si nō hab; peculiū seruiat dño in diuinis officijs. liiij. di. frequēs. si vero quis monachus factus est usq ad triennū tm pt eū repetē ultra vero remanet monachus et liber. liiij. di. si seruus sciente. t.

De famulis. nō licebit. xij. q. iij. c. i. et. ij. ōtra hic loquitur de libtis eccie hac odicōe manumissis. illud intelligitur de hijs q ingenui sūt. itē ōtra insti. de successione libertoz. c. sed nra. h de rebus acquisitis occasione eccie. ibi de alijs. vel hic de manumissis ab eccia ut qcquid acquirāt eccijs intelligātur acquirē illud a puatis. vel si h nō habebāt osanguineos. illi sic. xij. q. ij. eps qui filios. et ratio est .xij. q. iij. pōtifices. et .j. de testa. cū in officijs. h ē de hijs q intuitu ecclesie data sūt et p remedio aiarū defunctoz ut ibi dz. et in. c. pōnfices. illud verius credo q hac odicōne isti manumissi fuerūt. siuero simplr libtati sūt donati tūc liberū ē eis facē qd volūt .j. e. cū libē

i ¶ Eccīam. i. platū q ei pcipue tenētur cū sit caput .j. de. v. litteris sig. cū clici. secus ē de alijs singlaribus psonis. xij. q. ij. q manumittit.

ec octaua fi cuffio .e. .e. eps .ꝗ mi cipiũ. ꝗ eorũ ecclãm testificari
ꝗ ꝗ ꝗ

non debet ante finē laitis, p mouerī ar. l.xxi. di. tātis. ex.xiij. di. illīs. ex. C. de pœnit. reū. et in hoc casu si p mētiligi hoc capitulū ex ti debī ras x an mīsi q ōs tpus tred aunt causa. q.7. de dam. disp. on. qi mīs. bidos. q. 3. q. 5. fūt leges latæ. ex. i. q. 1. quidā. c. C. de ingēū. manu. disffamari. ff. de accu. cū nō. a. sīt de culpa tm quemaur, pmouerī pt nō obstans. tredam. ā corde credīrotis. cū his suo mare currē possīt ut pius et ff. de dēmdice. ff. de iur. o. aut. cū quidā. q. 3. de fo. spe. q. solus. si res.

si postulāti fuerint bona de mu nerari. si ei ante liberatē ne gotio q. vel officio q. fuerit ordinati ecēia infamatur. vmisis dixerit tredē statuis sanctis at via ideo q. nsfta est vis, sina.

De corpore vicariatis ordinan.

Alexander in. dis. ne non.

O. pbīro campanie q. duellū sponte obtulit et oblatus fuit eo pte mēo pte digni amisit. Īnde q. 9. c. cū ipe nō petidcrit tm de di gito qun sine scandalo possīt solēniter celebrare sans potest. pactā p niam cū eo misēri corditer agēt et pmitē ipm in suo ordine ministrare. si cus excessus graius. admodū ex nullest. I. de cōfirmēū electo.

Vm de ma eleēto. q. stio mota fuīsti. et. 7. tūb q. in oculo maculā habeas. et filiū canomci fuerīs. è obiectū. vīcant. archiepo de dēmus m mā datis ut. p. eo q. canomci filiū. dicens m. pmo. de nu ex mul tas dispensaēōe. pecdat. de ma culavero archiepo. p dcō m an dauimus ut cū. q. stio. suffraga neo. q. fuīo. q. dēmde visū fu erit ex equanr in quo ab ei ex maxima dispensaōne cunqua mus. pnde. I. temēs. in. vas

Ex parte. b. ... nicti. epo. monachi pentrouū fuit nō ap. pūtati q. cū ipe in eis nabulis sectus fuerit post mo dū sub regula. e. abbate deo te deo militās m. vpa conatus ordinē. e. pmouis. et. 7. sane cū fm statuta meem o. ēsi illis ad clericatus ordinē. phibeantur accedē. e. si eā m clero fuerit

dicōm inimici. l. v. di. si quis absciderit. et q. 8. fūmitur. 8 omē tur pe malā faceret qui hoc in suipo ausus. ē. ff. de edil. edic. cum aliū. c. e. opinur. ē quare aliquis mīsēt sibi manus cū membro suo. nemo fūr dīs. ff. ad. l. acqui. liber. homo. religione eni ē nō ferro queren da est cā status. ex.xiij. q. v. nūc saluabitur. a. ff. 27. q. o. e. p. bis affectauerīnt ne ab alīs. 7. c. intelligas cum effectu. q. cogitaōis, pmā sīnemo mereur. de pe. di. i. cogitacōīs.

si fuerit. et. 7. ... ordinatus. ff. ad. l. ... ff. de ... ff. de ... ff. de

a Ecclesie ordinari dus enim impedimentis fuit tenetur, pdere. d. bi
ex pmentido. et. l. vi. di. ex simplicitate. et. lib. di. si fernus. si quare
ille remouetur ab abbatia. si bigus, apter irregularitatem contradi
cit. n. de eta. et qualitate. d. e. vi. q. i. legi. ad. ab. accedes. ar. dixit eo
ponitis remouetur, pter fan dalli g, pter irregularitatē qd non
credo omo irregularitas si sufficit ad remouēdū e. q. hoc tacuit fratu
dis ter. et abbates de inre debent ad ordines, p mouere alias si cui
defectu ad sacros non possit
ordines, p mouere et in pmo
tione sua id tacuerit fraudulē
ter ab abbatie officio est non
immerito amouēdus. Nono.
Vin. ep. eugolisin
Omas monachus, ppo
suit q cui mānis puerlibio esse
ostiunus quedā barra ferrea
sup dextre sue pollicē formito
calu cadēs vngula amissit ab
eo. Quo circa. Q. ch. ad fran
gendum eucaristia sit in pol
lice ipo potēs et aliud canoni
cū nō obsistat, pter deformi
tatē bmoi nō dimittas qui cū
ad ordinē, p mouēdus sacdo tū
De bigamis non ordinandis
Ex octio aurel.
Tbigami pmittēdus
vel republicandus, mari
ti ad sacerdotiū nō ascendās
Lucius. iij. spal. archiepo.
Dper eo q nuā fraterni
tas de bigamis requisi
unt. rndemus q ordinatores
eorū, pt ātē et officio ordinādi
et ordinādi si ad sacros ordines
defectu ad sacros non possit
ordines, p mouēdi et in pmo
tione sua id tacuerit fraudulē
ter ab abbatie officio est non
immerito amouēdus. Nono.
Vin. ep. eugolisin
Omas monachus, ppo
suit q cui mānis puerlibio esse
ostiunus quedā barra ferrea
sup dextre sue pollicē formito
calu cadēs vngula amissit ab
eo. Quo circa. Q. ch. ad fran
gendum eucaristia sit in pol
lice ipo potēs et aliud canoni
cū nō obsistat, pter deformi
tatē bmoi nō dimittas qui cū
ad ordinē, p mouēdus sacdo tū
De bigamis non ordinandis
Ex octio aurel.
Tbigami pmittēdus
vel republicandus, mari
ti ad sacerdotiū nō ascendās
Lucius. iij. spal. archiepo.
Dper eo q nuā fraterni
tas de bigamis requisi
unt. rndemus q ordinatores
eorū, pt ātē et officio ordinādi
et ordinādi si ad sacros ordines
sint, p mōi ideo ois sue ꝓsādi
q in bigamis ordinandis
bac rōne. q. ep. dispensant cū crimiosis. T. de iud. at. et clerici. et tri
apls, p bibuit crimē sibi ordinati. xx. vi. di. Cū ic. nec ei dnr fit ad
orta aplm. et sic eadē rōne cū bigamo quoq; opo reprobatur. Se
mip. et. c. a no bis. b. dixit q. ep. dispēsare nō potest cū bigamo
vel vidua, quam ante. ord. di. ordinatus ep. o. fornicatur aut pilla et
pitula. nup. et a nobis. ro. voluit vice q g. ā nō possit, qd dicit. R. et
fverisimile visū est. b. dispēsetur cū crimiosis non ꝓ sequitur q cū
bigamo. et illa est rō q
crimiosis post pactam
pnā amittuntur vtis m
pstinū statum et mipte
esse qd nō fuit. l. di. Ferrū
et. c. ponderet. et. c. nō fo
sco. et ideo cū talibꝰ ipse
pensantur. si bigamus nō
pbibeat, p mouēt, ipt
crimē. ꝓter facēs defe
ctū. c. de bibim. et. c. vi vi
di. acutius. q. carnē tua
diuisit in plures ab vni
tate recedēdo. si illud fa
cinnōis amplius refri
tū nō pt. q aliqd satisfac
tion è cū nō sit crimē. et
hoc è sidemuir apsius cū
dixit non bigamū. et ali
ud obstetuit cū dixit nō
crimiosū. q in crimiosis
cōsideranur in dignitate
plone, ꝓter crimen quo
purgato nō pbibuit sibi
pensationē. si ille defectus
facēs nō pt purgari. nec
etā illa irregularitas in
baptismo purgatur. ut
. xxvi. di. acutius. et. c.
vita. nec eiā vidi q ꝓsā
possit dispēsāt. ꝓter cā
de rōne. q. ꝓter dispē
cōnē pe nō restituuntur fa
cinōis vmitatis cū nec
posse. ina cū deus certus
posit vgin et fn post rui
nā sū certāt nō pe. xxxiij
. v. si paulus. et de hi
ec impator. C. de nupvi
. vna. circa. pñs. sed vti
pdāt nō pr cūmo nach
ut. pritū habeat vel cōni
mentū abiciat. ꝓ. de hau
mona. cā. ad monasteriū. multo minus vtis dispensare possē ci bi
gamo. vti opio. R. bona è et ipse. b. dubitet vtis in oēntire ne vi
tetur. pmmū potēs. ꝓ. q possit dispensare cū bigamo. ꝓ in di
cit bigamū in quocūq; ordine or dinetur recepit ordinē. a. l. di. q
ꝓ pmissis. q. ꝓ. q. aplm vtis. q. cū bigamo dispensari possit. si illē
tis intelligitur de miorib; ordinib; . . . uio in facis fuerint fm anti
i Sacros. dyaconati. et pbiturā. ꝓ quia qua. fo. si nullus. b. de ide
ē de fub diaconatu. s. de era. et qualit. a multis. es. s. de fer. nō. ord.
minatur, ubi ꝓ. q eodē pulegio gaudet cū dyaconū
k In ordinatore cū quo pt dispēsari ꝓ hoc pt q nō cū bigamo
ordinatur remanear in ordine. vel ut. p mouetur. q cum te vno
ocetur. de altero denegatur. xx. v. di. qualis. et. ꝓ. de ꝓtip. nōne.
De bigamis. i. qui nūt pstri. Pedimentū nō pt purgari per
Defimctis. e. ita illud im mortē vxōis. q. non immorū
vinculū. ꝓ irregularitas. e. mecta ex carnis diuisione et impedimē
to. et illa nō pollinūr. morte vel. p mia. xxvi. di. vna. et. c. aut
nec. p habm ut in. c. pl. un. ambo sū iuuitur. ꝓ. de sen. ex. mp.
Sop. a nobis terd. liuata. e. pbibus.
Ne Contubētis. di. ut. ei. qui. ubi sit. bre vba. fi. ent. aliquis
p Effectus. ut. c. de ad. ot. ut habt. nupias. cū ea. cū qua nō pt de in
re. o. trahē. ut. fmis. c. b. nupias. nō bēant effectū. fē. re. bris. q. no. infa
quid. g. C. n. qnq. magis cōsideranur effectus. ꝓ affectus vel. q. facti
ipm de pe. di. C. hoc aut vba. q. vba. ipa. fit. cū effectū. nō. ꝓ. de
de. nō. reli. relati. fē. re. odi. et. re. b. dicto. m. ꝓ. de. ꝓ. c. ul. qnq. mag
ꝓ. de aut. fac. ti. ꝓ. de. c. ꝓ. b. lias. et. c. ci. in fa. qnq. cōsideratur. plus
effectus. fē. re. odi. insti. mulier. c. ꝓ. de ꝓ. on. nuptis.
Ad. bigamū. ꝓ. de adul. cū. sacdo. ordinat. et. fē. ꝓ. q. de iure nō po
r Ad facti. quasi dicēt. de nuit. duas in vxores. fimul bre nō lu
ite. nisi cui ex reiel. ac nō. ꝓ. ima. o. est. fum. ꝓ. de iure. gaudet. mus
a Legalibꝰ. xxvi. di. si. fuerit. s. Cales. dere. ꝓ. de. ꝓ. quibꝰ pmo
quesnia. et. Inter bigamos. b. colligē. q. opio. pfrium. vetuerat

sumi.e.⁊ de spon-iautem.s.in.j.q.vii. Ceria.d. verũ si seruus e. C. de
ncha.l.de.xxii.q.ii.homines.ff.ad mace.l.in.⁊.de of. delega. cora es
⁊ de inf. pro. ofultaco mbo.e.s.de eo quera.⁊.si coera.vin.di.vere
tare.lex xi.di.quicũq.e.⁊.qui.ſi.ſit le.p nuas.C.plus vn.q.ſt agi.lu
.p.e.in.So.verũ ⁊ q veritas.ſpiritur opiom alia causalia ſunt ut
.i.opiom potuus ſtatur ⁊ veritas ut in fauore ſtatu ſtitui e odiũ de
cipienuis.ff.ad mace.l.iij.vel in fauore.plis.j.q.ii.ſũt le.cũ mere

bigamos reputãdi licet ob
uier ex adiuſo q opiom ſit ve
ritas.pfereda er q iuxta pmſ
ſa qu nullã uxorẽ habuit fo
ret bigamus reputãdus qõ
oũgere ri q ina de facto con
trab et ci diuiſis quib de iure
nõ poſſ mrimonialiter copula
ri. Nos aũt mbac qõne.t.r.
q ci buuſ cem oci cleicis qu
quãtũ impis ſunt ſcdas mul
eres ſibi mrimonialiter ouixe
erũt tanq ad bigamis nõ lice
at diſpenſari l; in veritate bi
gam nõ exiſtant nõ ꝓter fa
cramẽn defectũ. ⁊ ꝓter affec
ciõ mrcõms ciũ ope ſub ſecu
ro. Ad mer.ſepo.

Debini pastor alius officij
e.ſ.f.t.duximus rndendũ q
ci duo ſmt m oũgito vici con
ſenſus animorũ. e omixno coi
porũ quo.x alterũ ſignificat ci
ritatẽ q oſiſtit in ſpi inter deũ
et iuſtã aiam ad qõ pũner ill
lud qd dicit ap/ſs qua adhere
deo vnus ſpiũ ⁊ ci ego-reliqui
vero deſignat oſortiũtatẽ q oõ
ſiſtit in carne inter xpm et ec
cleſiã ad qõ pũner illũ qõ cu

Alterũ.ſ.o ſenſus animorũ.
e.gaudemus
vni carnẽ pereãdũ.
.m mrimonio carnali
copulas ſimato. pmũ
eſt. vno ſolitatio. ſecũ eſt nature oſormitas
nature ũne ꝓbiauc.e.nõ intelligas q ipe actus carnalis ſit ſing
ſũ facrm ſ.ꝓpter actũ oſiũ aui ſacrm deſignatur. tertũ ſacrm ſ. omi
tas eccle ex oũ ſponſo collicũ ex vm vro.xpo ſponſa.ſ.ſacrm de
ſignatur ꝓ illũ coniũgatũ q vno vm cũ mrimonio ſuauiter.ſ.nõ ſ.ſecũ
m mrimonio ut habitur hoc tertũ ſacrm nõ hi logũ. q. recedit ab illa
vnitate q ꝓmo ſignabatur ꝓ vnicũ mrimoniũ. q. in ſecõ mrimo
no diuiſ.ſ.ſũt in plures vn vnitatẽ amo.do ſignificat nõ ꝓ ſe
ꝓpius eni ſignat vnitatẽ ex omixto genitro xpo ſubiectũ ut e.dcutus
is.ſi exipio eccia xpo ſe unixit ab eo nũquã diceſſit nec ipe ab ea
ergo big.mus tale vnitatẽ ſignificare nõ ꝓ.e.uio. ꝓmouert nõ ꝓ
ꝓter defectũ illius tertij ſacrm, duo ꝓma ſacrm ſic exprimitur ut ſi
dicũ eſt. ſ. hoc tertũ nõ expſſit in ſũ ſm loquẽdo de ipo nõ mpo-

nendo aliqua vba ꝓ que illud ſignificet mſi forſitan ſ. ill vba. nec
illa ſ vmicũ nec ille vmus ꝓ ſũ vocatur recellus ab vnitate et me
limus ſ. ubi tũ nec illa nec ipe ꝓ ſũ ſimpliciter a ſe cũ vni
tate manſit ut ergo ſi ab ipo deficit mrẽ ſ nõ ſ omogeo omixto ca
nalis nõ deeſt ſigna cultũ bmõi ſacri ſ vm tanus vel pl illa vba. hoc
aiut dico magnũ ſacrm mter xpm et eccłam ⁊ eſt ſo tertio ſacro les
gunt.xx.vi.di.acunus.ſ.ſm quo oſiſtit ſignificatõ illius tertij ſacri.

ang elista reſtaurat. ⁊ hũc caro
facta ſ.et habitauit in nobis
ꝓpecto oũgũ illud qõ nõ eſt
omixione corꝑoũ oſimanum
nõ pũnt ad illud oũgũ deſig
nãdũ qõmter xpm et eccią
p mcarnacõis mſterũ ſ ornat
cũ ux. ꝓ paulus exponẽs illõ
qõ dixerat ꝓ hoc ꝑlatus bo
nũc os ex oſſibũ meis et caro
de carne mea et ꝓter hoc relin
quet homo pres et matrẽ ⁊ ad
herebit uxori ſue et erũt duo in
carne vna.ſtatim ſubiũgit hoc
aũt dico magnũ ſacrm in xpo
et eccia.ci ergo ꝓter ſacri de
fectũ mbõibus ſit nõ big amus
a mariuis vidue ꝑſumar ad ſa
cros ordies ꝓmouerũ. qm nec
illa ſ omeca vmẽ nec ille vnus
vmus. ꝓ eodũ ubi de fiat mer
bmõi ouiges omixto corꝑoũ
nõ deeſt bmõ ſignacũ ſ.ſacri
vn is qu mulier ab alio vno
ducẽa ſ mittẽ coegmũ ꝑ ꝓ ut
uxore ꝓ. nec illa nec ipe carnẽ
ſuã diuiſit in plures. ꝓter hoc
impedirũ nõ debũ qũ poſſit ad
facer do nũ ꝓmouerũ. I dem
lug. archiepo ap-ſe-le

ro. q. quia nõ fit ꝓ.go. uxor vero ſignificat xpm ⁊ nũquã eccam bmõ
ſit qm ipe ꝓ ſponſa vinus eu nõ omicat alienus ſ. ter regũ licet in ſ
et xpe. dna. Cũ ut ipe air. aiũ mcitat vrbi melius. q vir ſiqm
qui ipmo copulauit ſibi ſima.o.ꝓ e poſtea eccia.ſ ſed genito mi
titacẽ m ꝑ ſuit bom e mali. et ideo nõ nocer ſi vir nõ fuerit q.xo
et vxõ. ſ.ſ eccia.ſ ꝓ ſuip.i.bẽ m q nõ e mala. ſed nõ bũ ſerit ꝓ ſuip
mãis ſalũ mter. vn apſo. ꝓponẽs eni vos vn vro. ꝓ. xvm. d.
nuptiaꝰ. e.ibo exigũ q ut ꝓ carnẽ ſuã nõ bũ ſerit ꝓ ſuip. q ſi ſ.ſ
cerit deeſt m ouige ſignũ ꝓter ſacri vmtatẽ. et illũ tertũ ſacrm
ſignũ tam ex pte vin ꝓ ex pte uxoris vn ꝓ ipus vmus uxoris vn ſ
ſignificat vmtatẽ ex omixto genito vm vro. id ꝓ ſubiectũ xpo
bi. acunus. ſic. xxxiij. di. vsſtem anno.ꝓ ꝓ ſolue bunt ſ ſignificat
ꝓ diuiſit. ſic ergo oſideranus potuus rõnẽ et cam quare dicit
aut q ſactũ ipm. et ita ſ quis duxit uxorẽ a ſe ꝑm corꝑũ ꝓ
mouerũ. q. rõ et ita nõ mucinitur m eo q. nõ diuiſit carnẽ ſuã m plu
res. diciũ quidã q ꝓ ſalis. ꝓmouerũ nõ dũ. q. vertũ ꝓ q. m omixto
rupt.ar.op. ꝓ.xxx.q.v.qualis. e. big. m hac opinione fuit
ſufficit q. ita ſempti ꝑ.ſ.qui a quibũ.i.ma.nõ ſũ. ꝓpter. e. vig
.iii. ſempti ꝑ.i.ſ.ſ.ſ

Hfuisse. Quibus bonis redditur .a. c. pr. Sed nobis vidua .q. eu efferis sa. ut ro. xvii. di. p. sbri. et. e. e. nup. tit. nō fuerit mirmomis. q. tamē quia in ipso fuit vidua ortaxit eu eo dispensaninō pe ora vetri nā apsis. e. sup. eo. nō, pter sacri defectū ß, pter voluitate quā habet ora bedi eu vidua nō orentā fuis terminis q. possit ad actū. Inō habuit ß effectū fic. a. e. sup. et dic ex ibi ar. ex ß. ß, q. nō ortā fuis terminis punitur et ea ē ibi ec fuis ß possent rep eu ab illis cafus fic quare ß fit .q. pacē fi. e. de. tit. ß. Cum ope lci carnalis. ar. a. e. debitū. et. xxxiii. di. valentinianus.

Canon. statuitis. xcvii. di. p. tonsu. ß Cum q. 150. am qhd exigitur. quia pudrant sine ut de bigiliovinti episcopis eni de illo ostarete id loliū fuit certe. ß. ac. pba. post cessionē. vel. p. fuis. ß. e. tue.

Innogem. cxcuno eni mogmu fuit exploran. di et cuius fidei et unio cente fint. xlvi. di. quicū. cumq. e. ß. nauc eau. fatal. ß. ferunt.

Ssin suspensione. q. ß. ß. ß mellig et de bijs qui in eos reapi. ß pot. ß. dat. ß. q. clerici. cerer. ß. tanq. ß. viarores volunt celebrare secere. p. mitteri. ia. fuis. ß. tue. e. ar. de. co. di. nō. ß. pbibeat. e. vij. q. ß. Actho. nā. 2. i. epis. 2. p actus sequētes ß. ß. mur de pretrius et eccluers. ß. xxxiii. q. ß. ß. ß. ß. pbellis. et. vi. q. i. qui. cremi. ß. fer. e. mil. nō omes. ß. a barbarisē. e. q. i. in p. mis. i. di. ß. quia diaconus. e. lxx. vii. di. ß. quīqū. ß. Dispensari. id. ē. ex bonagratie recepi.

Per quatuor. lib. quas. ß. fe. deb. e. ß. xvi. di. p. matis. e. ß. c. Per argume. 2. p. 2. ta. nō dic. p. ß. ß. vel. ms. ß. rum enta. ß. p. argumē. ß. ß. ß. ß. p. ban. dū. q. p. ars gimēta fue. p. udicia. p. batur equa. ß. e. p. ß. ß. ß. ß

a Auscultatur: vt si potius spectare ad officii mg ri scolarii. si potius ex eius tidme fit. si ex multa alia q ostendunt ex attediunt b Instiones. x. y. q. vn. nullus omino. et. q. f. cuiusq fidelitate. et si. de iure oiii ad officii archidi. no pertinet comitte cui aliaq. si iam pa-tet p notiā p cedente. mulgare. hoc verū est de eccl'iastica institte. A Ecclesiastica. p. ut hic dicit. x. y. q. n. vsit. et. q. vn. nullus et. x. y. iii. q. iii. cor rigantur. secus de eiusdem dicit. et. s. et. de. ou-tu. pur. dicit. cū in quidā et. q. ex. ep. q. ē. ē. ignur. ab vnisitatē te habet vt iurisdictionē in subditos et. p. se. exercere. ar. xcii. di. legimus. vbi. et. q. ē. ē. dicit. nō vetāt. loqu re. verū ē quo ad. y. o. q. nomis ex antiqua institte ecclesiastica. x. y. o. cum cet. si. ē. ē. s. f. quo ad iura. et. res ad. s. cui. q. credo. veritas qd. y. a. e. p. c. Pr.

Andamus. vistan das. hoc oi. p. mo. a. ea. ni. ai. aq. s. de. cf. dudi. e. sic. f. ar. q. archidiacon. b. debet. ex. mā. ai. aq. ē. p. s. ē. ai. vnis. q. ē. ē. ē

sinõ ẽ tibi archidiaconus ut in multis eccĕsiis. vtrs ergo q ep̃s non
sit punendus si, p motue incignũ sed potius archidiaconus qui ex ar-
minat et reprehendit ep̃m. ibi ſ ferunt. ſ ſinõ eſt ita. q ep̃s tenetur
ne facto illius qui examinat ei de mãdato illius illud fuit ſuu
exercito nauis de facto m ep̃i tenetur. ff. de exercito. l. i. ¶ Mgr̃m. m
ſi fuerit examinator talis fuiſſet ut nõ ſit verisimile ipm mentiri. ar-
ĝ̃tr pig. ſignificare. ſcõm hoc ſi ſalis o dimatur ſime tinulo ep̃o ignos
cere examinator qui p̃ritas
nit ui mentitur ar. quide
re. ſi ille nõ ſit ſolutẽdo
habebit regreſſum conta
ria ipm. et hoc ideo q
ad huc referuntur eſt ep̃o
ius examinãdi illi. ar. g.
de eta. et qua. accepimꝰ.
et in ſubſidiũ ne ille ordi
nanus in ob probrũ eſt.
ro. q̃ mendicet. g. de res
nũc. ad ſuplicãdum eſ
ſcrin. ti. di. cõm.

¶ Tangit. C. de aliẽt. p.
ſtan. l. ul. et. ff. de aq̃ plu
ar. m. cecendo. et. ff. de
ado. nam diuus. et. ff. de
ſ. ꝓ. ſ. ſi arepa. ubi. ſ.
ſ. Comiuiter. ſcõm cõ
ſiuetudinẽ loci.

¶ Significaſti. et aliẽte.
hoc ideo dicit. q ſi
ne aliẽte et oſcia ſui ep̃i
multus dẽt. p motuꝰ ad
ordinẽ. et alias ep̃s tas
lem ordinare nõ debet. q̃
ſi facti fuerit talis ordi
nacõ tata nõ ſ quo ad ſuis
ẽpm qui eis mendicit ex
cauonũ. ex. q. ti. ex. et.
ſequũ. et. ſ. de pro. multus
et mendicẽda eſt talibꝰ
exercuto ordinis ſic ſuſ
cepti. q. de ti. ord. q. ſtat.
laciõnẽ. ep̃us tri p̃ ꝓ ali
bis diſpenſare et recipere
eos in illis ordinibꝰ. ir-
q. ti. q. dimenſem.

¶ Lias. et ita patet q
archidiaconus nõ pẽdare
lias omẽdaticas ad ordi
nes ſuſcepitãdos ſi eos
lus eſt. ex. di. extraneo
et. ti. di. v. nõ. e pocert.
ti. ex. vij. di. quãuis. ar. ri
otti q̃ ſ poſſit. ti. c. pe
ſ. ti. quadã. ad ſ. nõ cõ
tradicit. q̃ licet illos ex
amine. ſpiter illos ſuio
ep̃o non ſit tellos alij
ep̃o pirare. hoc melliqe
ci ep̃s. ſ pnis. ſi vero eſt
abſens eſt extra pocha
ſui et necessitas vel vtr
litas. o. mandãdo ipm ne
neret nũc poſſ illos ꝓnita
re alias ep̃s p quos ordi
dinẽtur. q. abiente ep̃o
ſuplãe vices illius. ar. a.
e. t. pr. et. c. ad hec. Sic
e archip̃ſbr̃. e. c. i. vel
vacãe ecĕa. ſ. in mio. e
eb. ti. olim. et hoc intelli
gos i archidiaconus hi
hoc de ſiuetudine. alias
nõ mi bere ſp̃ale man
dãum ab epo.

quẽcunq; ſi utrum de cami ruralẽ
qu. p tpe ſtatuimꝰ ad mãda
ti nũ ſolũ vel archid. vel enaz
utruſq; in ſtnũ deberãt vel deſti
tui ſi fuerit amouẽdi. Ad hoc
breuiter. r. q̃ cũ ab omĩto q̃
omes tangit ap̃ obari debe
at e omune eo q. de cauus of
ficiũ exercerat ꝑuiter eſt eligẽ
dus vel enã amouẽdus. Ide

Sgmr̃ ſcaſti. et. ſ. inter di-
cũs archidiẽ. nõ ne ſine
coſcia tua et aliẽt. lias ſuas. p
mouendus ꝓcedat. et eis enaz
diſtricte. ꝓhibeas ne ad ordi
nes aucẽãt ꝑiolare. qui ſ cõtra
. ꝓhibiciõnẽ mã vmre ſ ſui
pserint executõnẽ eis ordinũ
ſuſcepto. raliter interdicas.

¶ Tu noſtrũ. et. ſ. nec. Ide.
ſuit ſufficiẽter. p bati q
cancellarius ex officio ſuo ex
ercerat ſpiũalia memorata cum
ea ponus de iure ẽiũ. ad archi
acom ſpectãt officiũ repũrare
vici ordinãdos illos examina
re ponẽ abbres e abbanſiag
m lcdr. Iono. in. abbi arimen
trecẽ. dioc. et archid. et de

¶ Dno ſci ſtephani trecẽ.
Dlecto. ſ. et. ſ. ad pacũ
archid. ſenoñ. q̃ querũs q̃ ab
bas et cõuẽtus monaſterij ſci
petri ſenoñ. p quacõnẽ amũãt.
quedã alia rõne ſui archidia-
conatus ad ipm ſpectãtia ex
biteri ſibi cõtra iuſticiã dene-
gabant abbati ſci ceriſpini et
collegio eius de dimus in mã
dans ut audiret cãm et fine de
bito terminarẽ cõtã quod p te
nit p deũs archid. ut cũ mona
ſterium mſra metas ſui archidi
aconatus ſit ſium abbas et
monachi ſibi obedirẽt in hoc
q̃ ptinẽt ad iuriſdictionẽ eos

¶ Mãdata iſta ptinẽt ad correctionẽ. ſi ea q̃ peccãt ad iuriſdictẽ ꝰ
eſt. Dolent. et ita vtide. datur in hac epiſtola. ſi iuſtitia dimẽ. ſ. de ordi
ſa. ad hec. e. t. de offue. ci olim. ſ. ei dubit iuriſdictionẽ. ar. tc. de or.
duo ſimul et. C. de emãc. i. ul. que in hiis ꝓpte cõſidẽtiam ut diri
. t. e. ti. ſatis. correcõ eni mon ad ep̃m pertinet. et ad abba
¶ Gulia ſua. nõ. de of. ord. quãuis. ſ. de ſta. mo. in ſing. ſuh
m ¶ Quã corã. p ſimulti ſuiꝰ. ſi ad abbatiã ar. ep̃o ſi hoc eſt veri. ſi fon
ſitan o ſiuetudo eſt illius
archidiaconũ
n ¶ Exceptis. lire. ve. eo
teſtata ſup p̃miſſis. te
ſenſu vtiuſq; pnis cãm re
miſerãt iudices ad ꝓpla
ſi ſedes. q. ꝓ a neſcebat
eſſ ſuetudinẽ q̃ vtinꝰ ar
diaconũ ſenoñ. m abbatiã
ipis ſeno. ꝓoc. ꝓſtan m
ſteris ſimq. ꝓferren p po
tuit. vñ cũ omnĩ ſim q
ſedãtur. ff. e. m. in ꝓta tre
e ¶ Senoñ. canonicos
no. q̃ ꝓ teſtes illi requirẽ
di ſuit ad teſtiomũ. q̃ ho
mag. ẽ verisiliẽ. q̃ verita
ẽ ſcaũ. et illi ſunt ꝓnuſ
p ferẽdi. ſic. xxx. v. q. vi
o ſangũneos. et. ſ. q̃ ma
ac poſ. vñb. et ab antiq
ceiõ. ut. ibrẽ ad ꝓpũnũ
dicta recurrendũ ẽ in an
tiqua. factis. ff. de. ſi. ſic
eb ouus. C. i. et. xx. di. de q
bus. ab illis enũ requirẽ
da eſt veritas. quão luc
veritatis ꝓnus aſſiſtit
in. q. in. ſi teſtes. ſic. ſ. ca
nonũ ꝓferentur. hic. q
melius veritatẽ ſcire de
bent qui fuere cũ ipo ar
chidiacono. p dcis q̃ ip
interfuerit. ſic illa que
in capo fiũt p canonicos
melius. p bãur. ſ. teſti
vemẽ. et q̃ tomũ genus
ur facũs. p bãur. p po
mſticos. q̃ p alios. C. de
reputõ. ofenſu. C. ſerui. et
. C. de gõmbus. mercꝰ
¶ Pacifica nota. ſ gati
q̃ ſi ſuctus ſiue poſſeſſio
di eſſe pacifica nõ violẽ
ta ad hoc ut p ſiſcr ec lo
cũ bar. ſine in ſtnũ poſ e
ſ. de ſpeſ. ſcõg. et. c. illũ
. e. xvi. q. iii. volumin.
e. C. de ſcẽpũ. xxx. vel
. xl. an ſi quis. et. l. ulti. et
ita patet q̃ iuriſdictio ſi
ue officiũ archidiaconũ
potius colligitur ex eo
ſuetudinẽ q̃ ex iure oiũ
q̃ hmõi viſitano et cor
rectio potius ex oſuetu
dine bitur. ar. e. de eſc. bu
diũ. n. dic. q̃ ſup ſi ut diri
. t. e. ti. ſatis.
q̃ Abbatiũ. ar. q̃ ad
oſuetudẽ aliãq; ꝓxtanq
ſiue iuriſdictõ. q̃ recurrẽ
dũ. ẽ ſi dubitetur quod ali
qua eccĕa. facẽ debeat. ſ.
de cenſi. eccĕie. e. e. ſogri
te. e. e. ſup eo. e. e. di. ca.
ſi

De officio archipresbiteri.

¶ Ex concilio rol.
T archipb̃ſbr̃ ſeat. ſe
ſub eſſe archidiẽ. et eius
ꝓceptis. ſic ſui ep̃i obedire. et
q̃ ſpecialiter ad eius pertinet

rectionẽ et viſitacõnẽ ad ius
ut dicebat archidiaconale ſpectãtes
vice ut cũ ſi ſcõ quẽ ſuo
rũdẽrẽt citati. et vemrẽ. ad eo ꝓ
ptũã et eus mãdata ſubmeſſa
et ea ſm dẽũ de correcõnẽ ex
ceſſui. et alijs que archidi. ꝓnt
et ſolẽt rõnabiliter imũgẽ au
ditum et ſalua ſua regula ab ab
batis ſui debũ obedientiã ſer
uatum. petit inſup ne decetero
facerẽt aliquos de ſenoñ. bal
lua eo ꝓtermiſſo cũtã officia
li ſenoñ. archidiꝓ ouemũ al
ſerẽs illos ꝓus debẽ cõuenri
ſub ꝓio q̃ cõtã officiali p eo
ſpalibꝰ ꝓuis archidiꝓ. homi
nũ ac familie ſue cauſis ditaꝰ
xat exceptis et. ſ. ic eo q. pl.
. v. ¶. q. p maiorẽ ecĕie ſenoñ.
canonicos qui bre debẽt de bu
uſmodi oſuetudine no tũcam
plemoꝰ ſup hiis ſollicite verẽ
te inquirãs. et mſrocbis obſi
tent p ſanum archidi. vel p dcẽ
ipũs de pacifica ſic obiteã cõs
ſuetudẽ iuriſdictionẽ aliquã
in ipo monaſterio vel in hmoi
abbatiis bacẽnus habuiſſe
p ſani monaſterii ab eius mã
pleno

d. e. si en ẽ cõtra dicit. xx. iii. q. v. est. et de natura sic. sic et in angelis. et in pace tm. eodme differt alter ab altero. lx. xix. di. ad hoc.

Collect. ad ẽstmsam. si. v. di. qui videmus.

Mutauerit sic. xx. di. plectis. ad fi. vnisuipti fuit. si capsin tever bo ad verbũ. tm alui id ẽ principalis. si. vn. q. i. pastoralẽ.

Ministerii. cardinales. dnr cardinales a cardine. qd sic in cardine regit hõ. tũ in pl'ibus. vbi in ecclia regi officiũ. inde etiã dr. sic. cardinales. qd p eos regitur vnitsalis eccia. sic. xxiii. di. pseudo. et. lxxx. di. fratrem. et ibi expomur cardinalis. i. principalis. et. xxi. q. i. relatio.

Dnico. id est a vespere sabbati qui nunc incipit. dies. scom cannõẽ cõpiratõnẽ fiue quo ad offertũ. ẽ. fer. q. in. c. de. vi. di. et. a patrib.

Inde. i. nabiliter. id ẽ bons thanatus. et iusto impedimento cessante. ẽ. ter celebẽ. missa. pstr. et vereno illã. si mane. ab. dictus qui neglẽ genuflecte. qs. ti.

Cedine qd officium sui facẽ debent.

Scambiz. in ecclia. id ẽ discurrẽ. fiat fiunt. facta.

Prohibira. de quibus habes. le. viii. di. q. iii. fac ei facienti. id ẽ. et vicinos ebos mutare. cũ cautele studio. vii. q. i. pontifices.

Recordãtur. q. cõmoditatiõ nõ si mis. et ob absentẽ in via. ne necessitaẽ cogat. ex vi. q. vi. et. ut. e. loquuntur. de solẽ pemrorum. q publicũ ermen cõmittũ. qd vmũ sam. o mouetur. de ut. ibi dicitur. in quotcũm. cũ. quibus facere. tos. possẽ et recõdiam. ar. xvii. q. iii. si quis fiias. dnre. et. cnã. iuris. de. ob. iii. fen. et ẽ ap. sm. a.

Cũctis. archipsbr. iste post ẽpm. cũ. debes habere. ita. pm. eccia. ca. ibe. nali.

Mutũs. sic. s. c. pr. e. xx. v. di. plectis.

Officiũ. benedictiones. in matutinis. qd. debẽ legi lectiones.

Infirmos. de cõ. di. ii. rebus. cũ. tu. ibi subaudiẽ. di. et. mũ. ad opus infirmorũ. ut. hic. et. de cõ. di. ii. psbr. eucarithã.

Confessione. si. sulpa. vel. negha. psbri. moriatur. mũrmũs. fine. osellio. ne. reãs. erit. anime. illus. xxxvi. q. vi. di. 5. presbr. cognoscimus.

A foris. vemũs. id ẽ extra cuiũ. ẽ. et. ar. q. quibus. de. ẽ. pam. ponẽs. facia. recipe. in. manoi. ecclia. qd. verũ. et. ar. l. de. in. capitẽ. ar. ord. de. pedi. vn. pla. nuit. et. ẽ. de. pro. nullus. nõ. sed. dicit. cũ. pa. nõ. by. recipe. pr. ebriãnũ. aliere. ẽ. epi. si. nullũ. pro. ebriãnũ. alterius. recipit. q. ob. ẽs. pũr. recurrẽ. ad. archipsbrũ. mas.

Ternis. ecõ. qui. si. dicẽ. loquitur. de. ter. o. psbro. nisi. si. cedens. de. archipresbiter. o. in. ut. ment. a

amplius fiet in eo qd ē minus. li. di. qui in aliquo. xl. v. bi. disciplina. xli. di. quilquis. ff. de pēi. rēpiciendis. c. de custo. e. exhi. re. li. qs in fi. e. ff. ad vi. et ho. de clerico. e. fit media via tenenda. ff. vi. ff. fin. Cū media fg aut cedbā lucē fomā. Maior enim medētia gīa reddo inuēt et illud. Inter utrūq; vola medio tutissimus ibis.

a Cū discretione. discreto eni mīr ēt oim vnū. i. q. v. pnūciā. b Idoneus. fie. ē remouetur ab officio suo minus idoneus. fie

aut a quo ipse iusserit instituātur.

De officio sacristē.

c Ecclio toletano.

Vt sciat se sacrista sbīectum archidi. et ad eius curā pūnere custo diā sacroq; valoq; vel mēnto. q. ecclesiastico. seu tonus tix iauri ecēiastici. nerno que ad lumīaria pūnēt fiue in oleo siue in cera.

De officio custodia.

d Libro ro. ordō.

Vstos ecēie cui ea que eccie cōpetūt custodienda omtinūr oportet ut sui archidiacōm. ausīem in cunctis obediat in canonicis bonis sīgna tinīnabulo. z. pul sanda ipo archidiacōno note te ab eo pulsenē pallia vel lmīa amina altaris seu cū ea ut filia eccie indefinenter custodiat lampadea et laternas m accēdēdo seu extinguēdo pungil existat ne ut supra mos dū lucēdo oleū depereat à mīnus lucēdo obsumōe fiat ecclesia. si oia cū discrecōe agātur que nosciūr omnīū nūnuā esse matr. si ecēio is minus idoneus ad hoc pagendū exinerit ab archidi. cōbet ceaur ut se emēdet. si aūt idōmitus p manscrit archidi. epo nūciādo pūdeat ut ind ecēie electa aīpna domū dei cōstituatur minister ut oīma in laudē dei fiāt.

Ante ecēlio tol.

e Vstos sollicitus debet esse de omni ornamēto eccie et lumīnarijs siue m censo nec nō pane et vmū omī tpe sp aratū ad missam hēre debī et p singula bona canonica signū ex osensu archidi. sonare et omes oblacōnes seu elmosinas seu decimas cū euāscē rīn consensu absente epo mēr fratres vuī dat. in hijs tribo ecēie colūna

ut sēcā sanxie fino dus ofīsīē dy alma mr ecēia ut ad toc opus tales ordīnēt quales melio res et sanctiores esse videri mēt nulla negligēcia in sēcā dei eccia videatur. h nt res archia. archipēsbr custos simul ūi cti vno animo. pūdē pagāt et p fecte et nō sīt mudianes. cū? mer illos.

De officio vicarij

f Alex iij. nouīc. epo. et. q. ar

Ad audiēntā. chidīnam puēnit qd. vī. pbīter mōrbo de ra mesia pred o vicariā ecēie de burnet. a qua. xx. annis retro cessis m diūīs poīta ecēis. p sonani adeptus fuīt gare plurīm. et igitur nō ē canonicus q cuiā alīa. m diūīs by ecēia. vicarius in alīemis existat mādamus. q. h ē ita p chicta pbīrij a pxecē sup dē vicarie desīstē

Ob pallas. I. ē clē epo.

g Rouideas atīē epo. quīne in epāu nūo pauaria aliquem plures vicarias habere qua cum vicarij reneāt pīsons et ecēias defuīre aliēnū est ab ordīne iuris ut vicariam quis habeat pter vnam.

H. de vimōn. epo.

h Dze si pīsona alicuius ecēie vicario qđ in eadē eccia instituit de assensu et aūctē dyo. epi certā assīgnaueīt portionē ia q pīsona illa defuncta in pīsonati illius pbīstituīr nō pēr eundē ab eccia remouē vel assīgnatā sibi minuē poc cōnē mīs aliquod omittat. pter qđ p iudicē vicaria fīr vel bīficio odēnādus. I. dē nouīc. epo

i Clericos in pbīrati vel in alijs minoribus ordīnibus ordīnatos in vicarijs ecēiaē qđ adepti fuīr alios sibi pbīstituere nō pmittas. cū id fauis fīr absonum et absurdum.

K. Rouideas. plures

Dexeo q. hic plures vidē q. possīt ēē vna vicariā. si hoc vīsū fuīrīt. q. qualibīm. qpriā pīsona ānō p vicariū hēbīm ecēisia deseruire. ij. de clerīs nō resīdē. q. nōmīlī. ec. e. se. a. q. de. ecc. cū in cūctis. mēdam. tum nouo. ij. de pbēn. extrap. de. c. q. vero. ex hoc ēt verū mīs in casibo quī pōnuntur in dicta dec. extrp. de. c. q. vero. ecēiam pro dīalis ecēia sīt annexa dignīta ti vel pbēnde maioris ecēie dīcīt vī dīalis hēdīcīt carij ostīnū nō pōt et tas lis vicarius dī esse facerīus cū habēat curā anīmag. h. e. cū. et debī esse pōtius ut m pdicto. q. qui vero. ē cū omōe ānīmstinctus cū certa porcōe

A. de epm ij. c. pr.

Ob dec. epī quidam simplēr et pro sīm fīnon sīt collegiata ecēia qm pro m consensu sēdēnarī vbicūq; ius pōnuīt p ipīendi aliquid cōstituīr aliquī. ar. xvi. q. vn. de cerīmōn. e. q. xvi. quia epōs. e. c. tē. auc. p. sīt. l. al. e. lxiii. di. pīcipali. hoc nō credē q. clerīsīus pro m sīt requīrēdus cū pōnīur trīmōē debeat p sentare vacāte ecēia ut ēīt qm pdicā. sī ecēia non mulīgīnūr vacāre mīsīs ne vicarij. e hoc vīdī bīc m. K. Remouere? minu ergo habī ut m re venī ēt q. by uso vicarie. si nō sīt hōre ecēiam quo ad tī nulli. solus ēm planus bī eam minūtarī. tīt expēdī nō pēt. si hōre ēī minūtarī. sīne iusta cā. et tūc p iudicē e nō p plātū iusf ecēie by. m si. diēīt. minūcre. cū sīt ppētuo sīnūta. ar. i. de cēnsi.

Q. habēmus.

L Eīrīsī fīr pōne ca sīs. dī atī ecēiam quibus. hīr curī alīaē. vel alīa di gnīta em in qpria pōna teneūre debē ecēie e nō sub sīt ūere sībī vicarios qr hoc ē ora rōnē. si ī ste casīs. p hanūr. h. te pbēn. extrpando. Q. qu vero. ē sīe codīmabīs lītīmam. Pō permīttas clēricos. id ēt plātos in pbīsmā. vel alios i inferīorībo ordīnīb. sībī pōnūtūr sībī substīuere alios in vicarīs ecēiaē quas sī ecēias adepti fuī tanq; plat. et q. ita accipiūtur. q nomē clēricos. p hanūr. aūt ecēie vicārīs nō clēricīs. qđ ēīmentur. in aūt de. tan. epīsl. q. ī pbīros. e. xi. q. i. de pōna. sīm alūī casīs sī qui pōm consīeuīt. expōne clēricos. id ēt vicarīos sūbstīuīrī

alios sc̃ vicarios in vicariis q̃n adepti fuit quasi dicat. vicarius nõ
pr alia vicaria sibi obtinere. q̃ sit de casu nõ ad bonum. q̃ hic minus
p̃ hentibus officiis q̃ nõ est verũ ut in dicta ẗ sm̃ una nõ
q̃ mũ ut velis vel thigẽ hãc tẽ. ad casũ illius. q̃ qui vero q̃ in mul-
lo casu licet vicario vicariũ sub stituere.

Ca nobis vicariis vicariis cõtia pr quę prima ad inrisdictio
ne illius cuius vices gerit. C. de of. eius qui ge. vi. al. i. xcij. di. cu-
er. xcij. di. c. q. dãrãs fuit
que sme sp. etiã mandas
to atribuitur ire non debet
ẗ. de of. leg. qũ tradiũ p.

Exten. iniur. mis fors
te intra centesimũ. mihi ma
ni dinisse p. f. fecit in vig
ff. de of. p. fec. ur. l. i. C. in
mnio. ff. de of. p. cõsul.
fin alam. C. ul.

Primũ nota q̃ si facũ
est p. furreqõnẽ nõ val
tamq̃ a no fuo iudice. xi.
q. i. c. pmul. ff. C. si non
a epe. iudi. indi. l. ult. ff.
retractari pr alcas pre
absente. ẗ. de iudi. cum
oli. er pequę in tẽ. ẗ ta
bę eni. l. ne nulla confere
bant iurisdictionẽ. qua
iurisdictio vicarii nõ ex
tendiur. et. ut sũt ue li. ff.
q̃ si occdat lias extra mis
risdictio ẗ ff. nulla. ff. de
iurdic. o. iud. l. ul. C. qui
p. fiat iurisdic. l. vnica. ẗ
ita quicquid factũ est fi
p lias vicari ipo iure nõ
tenuit. de hac materia tri
ctũ est. s. de p. ad iudi.
en tam. ẗ.

Ex pre tua. i. pęnitẽ.
pęnitus vicarius
tũ qui canonice a p. fona
eccie ve aliere epi. e. institu
nius. et certũ debi pape
portionẽ. a. e. ẗ. ad fe. ec
de. ẗ de pben. cmirpãdẽ.
c. q. ui vero. nec pr quas
bre plures vicarias. cũ
habeat cuiã ammag. tãq̃
quã vicarius et sibi ne fe
sidere em loco. ut. ẗ. dicte
fit nec pr habere plures
ecclias. ẗ. de eleno. rel. q.
nõ nulli. c. c. fequẽ. ẗ. de
pbd. ẗ. de mulea. In quibu
casibo posse fin cõstitues
vicariũ de m. pdea. tẽ. cmirpãde. q. ẗ. q. vero. bnficia eni eccias. pter
officia sma. ẗ tunc. ẗ. ẗ. q. ẗ. ẗ. q. ẗ. cessio. xvi. q. i. gnãliter. c. i. q.
ij. c. ul. ar. C. de mili. testa. l. penul. e. xxi. q. iij. c. capriranus.

Per subtractionẽ. e. sic ena cõpellitur. alij clerici qũ nẽ cessitas
vel utilitas ut ordinatur expostat. ẗ. de eta. e. qua. quera. nec ba-
ber locũ ostmetio q̃ confiscuie notari. lxxiii. di. m. pri. maxime ubi
quis recipit bnficũ curã habẽs. ẗ nec ẗ. ibi ma. ẗ. mte. de. p. pnoue
ri. vel pnuiarũ officio. s. de. ẗ. c. ii. m. ẗ. c. ii. e. s. de. ẗ. e. qua. c. a.
de. ẗ. p. q. tosi. ẗ. nũ opellis. vnde actura cause affici debẽ qui pa
tiũ. q̃ ẗ. tocmũ potentior. ẗ. a duo. ẗ. C. ne licet. p. ẗ. c.
de. ẗ. de ali. mu. ẗ. c. ij. c. in dex. pter. pbibitorẽ ẗ illo. q. nõ
mirãt. sũ. ẗ. ẗ. q. ẗ. exercere. ẗ. de. ẗ. de. ẗ. de. ẗ. mus. ẗ. ar. xi. q. iij.
c. ẗ. c. ẗ. c. ẗ.

I

disc. Cum om. tã cuiusq; mandati. l. i. l. iuris. Parti. ar. q. 2e o sensu ptiũ solem. ar. 3. de restitu. p. lib. ff. de fer. l. i. ar. 6. tra. 3. de fer. c. ul. cum. q. v. accusatoribus. xxm. di. quoriũ bam. C. de libe. cã. nec si volens. C. de ar. aur. pecer. minus. C. de usu. l. ul. sed quia. So. ille solemiter iuris. q. fit introductum fauore ptiũ pitũ obmitti de sensu ptiũ. ff. de fer. l. i. ar. 3. de restitu. ser. 3. de restitu. spo. li. fi. illis. Id enim tardo. q. fuit introducte. q. per reuerentiã o sensu ptiũ, progeniur eo trãsiaedo mandati expiratillis. et quia causis nbi omissis ad ciationẽ mãuenire aut tuo sup bijs parere ueliciis negligere. mt. si tale fuerit negotium. q certa exinde pena canonibus expmatur. eãdẽ insligras. alio qui ipos. p. delicti. ãtrare. ꝛ cau le fm tuũ arbitriũ punire. ꝛ cu Ores. I. de arepo senoñ. Rerera sup eo qd nos obsiere voluisti utrũ licet tudici delegato nõ ordinario cogere continuacẽ ut ueniat aut d ina. é. fi nõ ueniat hoc tibi au ceritate pfensiũ mnotescat. q. pol. p. ei. ã. li. simpliciter delegantur. fauꝰ potest nia. aliẽdẽ pres. apellẽ et eriã omnia ces lere tratẽ ecclẽstica cohercere. eriã. si sit omissionis. id nõ ineãt aut pres. mãdati. nrm. nõ. habeãt ut accedãt. q. ex eo q. ã sibi. cõmittãt sup omiõ. q ad causam ipam spectare nos. scũtur plenariã recipit. prãte Ode wimon. epo. Mãus sivnus. et. ꝛ. sive. ro diuoꝝ. ciõmittãt. cnã. si nõ. ãponantur. ut vnus. sine. altero. pecedãt in causis omnõ. vnꝰ. ex ipis. sine. suo. iudicia. sine. ãlij vices. sua. ꝛ promittẽt in bae

ptes. dẽ nõ nocẽt. epo.

Signifficat. si nobis. et. ꝛ. cõ. t. r. r. qõ. si. iudex. ordinarius. ad mandatũ. iudicis. delegati. a. nobis. nõ. vult. aut. non. pt. alias. resistẽtibꝰ. finiam. abolarã. effectu. manipare. delegatus. iudex. cãm. aliẽ. dẽ. nõ. ꝛ. sibi. ꝛ. fibi. ꝛ. ferire. eo. sententia. ecclẽstica. cohercere.

Sicut. clerici. coram. Iudice. delegato. plamo. ecclẽsiastãs. sup. ecclãs. quas. tenẽt. in. causis. trahẽtur. et. eriã. eodẽ. iudice. trãsactionẽ. vel. alio. modo. ecclãs. obtinuerint. in. quibꝰ. certũ. fit. eos. in. sionẽ. canonicã. nullatenus. habuisse. nec. posse. sionẽ. eriã. cos. pals. ꝛ. dimarius. iudex. nõ. debꝰ. iudicis. delegati. mandatũ. resistẽ. vio. ferre. si. apud. ipm. mstare. ut. differat. eos. in. possessionẽ. mittẽ. donec. nobis. ꝛ. veritas. mnotescat. Idẽ. brixien. epi. coep.

Litteris. et. ꝛ. ofultacõm. t. r. r. q. exquo. iudex. delegatus. p. se. vel. p. alius. suam. execuõm. mandauit. vel. mandari. poeperit. eius. auctas. et. iurisdictio. cessat. q. semel. est. officio. suo. functus. I. de. abbati. sancti. albam.

Signifficat. si. trãsactionẽ. et. trãsactio. in. spualibꝰ. mteruenire. nõ. pt. quia. supro. voluabilis. ꝛ. trãsac. fuꝰ. ex. annabilibꝰ. aut. spoliꝰ. posset. ꝛ. de. trãsac. tãnumus. ar. ad. hoc. ꝛ. de. pãs. mtis. ꝛ. de. re. pmis. c. fi. vnde. expone. trãsactionẽ. id. et. annabili. spoliꝰ. nonẽ.

Institõnẽ. vt. mutilino. hi. vel. cãm. prohibẽdi. tiulus. eni. nõ. acquiritur. p. trãsactionẽ. in. spualibꝰ. fi. ãnomia. mãsionẽ. ꝛ. de. insti. ex. frequãtibꝰ. ff. de. bour. de. eremus. modestinus. ubi. fi. q. fol. peq. pcesalarij. nõ. facit. decurionẽ. in. possessionẽ. illi. trãsigentiũ.

Madato. de. mutãdo. Abetalias. ap. ellẽ. fi. nõ. admittãt. pces.

Resistere. si. potꝰ. in. ꝛ. ne. bit. apellatio. ꝛ. sup. eo. ar. 3. de. re. iud. ca. sup. ptrouersia. Ca. nam. si. mãdauit. e. nõ. dẽ. parti.

Nisi. ꝛ. peçit. ãi. effectu. is. eme. p. possea. exẽsiũ. ut. n. ꝛ. e. fi. gnicasti. vba. eni. ci. effẽsi. fuit. accipiẽdã. ꝛ. de. nõ. resistẽ. relatiũ. et. de. po. pi. i. bẽ. aut. vba. ꝛ. ꝛ. spõ. c. ul. hoc. pt. fac. suꝰ. ad. amiã. a. diu. lare. fnis. ꝛ. e. q. quirem. iudice. ꝛ. ꝛ. ꝛ

fire integra moriatur delegans. J. e. gratū. et. c. licet. Set p legitimam recusationē J. de ap. eli spali. Set p appellationē legitimā J. de ap. ut debitus. Set p legitimam appellacōis. ar. J. de ap. sepe. et. c. mp. ostra.

Consulta cōmodo. aliquā. ab. ea si fraudulenter possessū. seuas esse possessionē bonorū ipso. ff. quōdo ex eau. m. possea. fulcinus. C. quod fit latitare. ar. ff. de iudi. l. non vidi. ff. de peculio. de tpe. si. ar. ostra. ff. de restitu. mis. ignorare. et. ff. de pauiere. l. aliu. et. ff. quōdo ex causis in possessionē fuerit. ff. de fundis. de. qm. in istū ostra. tē. qrā iusta. de ca absens si non defendatur fit missio in possessionē. Solū aliud. ff. bona alicuius possidet. et aliud in possessōis mitē. et aliud restituere possessionē. quāsi aqua vocatus latrat. cā fraudādi. et. cedit ores. si nō defendatur. de om. vniuersitatis bona eius possidet. in bonitur. et etiam vendiuntur. ff. ex quibus caus. m. possē. ea fuit. cmuscitra. pb. et. C. de fideiussore. et. C. de bo. aue. inposē. ipso. nas. et. sicōm. q. tū in aut. ibi. possē. et qui aut. si aut vocatus nō latitat. ut fraudē. creditores. si absens. ff. ex quibus ca. probabilis. vel. nō. probabilis necessaria. vel nō necessaria. minuntur. creditores. i. bona. possessionē. cā. cusodie. si nō defendatur. nec. et. vendere. pōt. nec possidē. ff. quōdo. ex cau. ma. in interdi. Set in. qsi. aut. et. ff. ex aequi. possideri. Quid. et. J. ut lit. nō contēp. in. fi. et hoc. m. p. ona. actōne. si. d. qn. absens. fit. ostra. quē. agatur actione realis. cā. ar. i. d. ad. summ. et. merto. gādi. fuit. amici. m. ipsm. defendere. velim. ff. ex quibus caus. maiores. ergo. si. non sit qui eum defendat. sit missio. in possessionē. petēti. cā. ei. fuā. de. J. ut. li. nō. de. qm. C. m. alius. et. sic. mittē. guinr. et. tranū illud. C. si. fundi. aliud. è possessionē. retinuerit. bie. dicit. q. sic. est. possessor. quōusque. quinatur. p. metas. et. bs. omodū. possessionis. et. hoc. tenē. gatur. in casu. pōt. si. dare. ut. re. stituto. qu. sit. diffinitiue. pcedeur. ostra. absente. li. nō. pr. qd. esse. non. deb. J. ut. lite. nō. ir. p. totū. et. id. est. m. fādū. in. bac. cā. C. si. fi. tracta. retur. ā. p. ricula. J. ut. li. nō. de. c. p. quē. d. facere. de. spoliatus. fuit. ēnūciatio. ad. tōnū. legitima. est. nō. fit. qui. eū. defendat. mittatur. in possessionē. cā. res. fuā. te. re. po. sta. a. vem. ē. re. iusta. pbata. cā. absentē. restituitur. in. integrū. vel. ad. appellādū. et. de. m. sitio. nō. p. ibetur. li. ā. res. ti. rin. de. re. sione. absentis. de. n. q. vi. C. de. iudi. et. C. si. adūsus. absentē. et. si. fuā. absentē. ar. restituitur. et. possessōis. qñ. qn. m. ira. annū. p. ut. tē. in. de. C. qn. C. in. alijs. bue. nōcur. p. bare. qui. pōt. restitui. sic. d. Possessionē. no. q. bie. possēdēs. et. spoliatū. fuisse. J. te. restituo. olim. cā. ar. C. qm. fi. sint. le. cām. q. e. ide. est. si. aliquis. spoliatus. vel. mādatū. vel. rata. habuit. spoliacōē. J. de. resti. spo. cā. ad. sedē. ad. fi. ff. de vi. et. vi. ar. l. si. C. de. ... cōtum. cāter. fuisse. absens. q. d. Missio. p. bac. lam. vid. q. si. sic. esse. nō. sic. fādēda. qā. nō. è. ve. ritū. pōt. fi. ot. q. nūc. fit. q. nūm. v. recuperāt. sēbes. ar. retinuerint. si. p. ab. fit. si. possēdēs. et. spoliacōē. et. sic. intelligē. vt. iuliu. ultimū. ab. ea. res. tes. ab. fi. ot. q. per. onūmacā. nō. fuit. recipēdi. in. casu. ea. res. tōnū. J. ut. li. nō. de. c. p. et. se. mutat. casu. diffinitū. ac. ē. te. causa. possē. c. p. emul. q. fuā. dixit. de. eo. qui. erat. absens. p. habili. cā. et. ānāg. ferret. ias. ostra. se. imperatras. et. hoc. loquitur. cā. fine. of. onūmax. mutuū. et. in. casu. fi. liquet. et. cā. restituitur. p. possessionē. te. w. et. otu. p. ut. vel. mitterent. fin. in. possessionē. cā. res. suā. de. ap. ter. onūmacā. ita. nō. ostrā. J. ut. li. nō. o. c. qm. C. m. alijs. vel. pr. mulligi. fm. opinōē. illoq. qui. ne. dō. ar. q. li. nō. de. possēdēs. re. qui. ostres. ora. communacē. sīla. fuerit. ut. fuit. opio. bug. ex. fic. tenetur. ap. re. ifiū. d. mīs. b.

Sane. vices. nota. q. delegans. vice. gerit. delegātū. x. eis. di. ut. ar. x. eis. di. c. e. ff. de offi. eius. cū. ma. ff. ut. iudic. et. si. pto. Commādā. ar. x. eis. di. c. mīsentes. et. c. dmīq. Set. mao. est. ordīa. quantū ad cām illā. ff. de of. ord. pastoralis. Set. ar. q. ēā. pt. ligari. ab. illo. cui. pcta. fuit. ofīnutur. q. v. mādatus.

g. Si. ep. sus. auus. cauā. omissa. et. delegato. ex. ita. est. de. iurisdictōe. delegātū. quātū. ad cām illam. b. Persona. cui. cānō. è. delegato. cōmissa. fin. iusdictōnē. delegātū. impedīat. delegatus. pt. illum. punire. ut. b. tē. et. se. c. i. d. De iurisdictōe. ex. tali. delegacōē. fit. de. fua. iurisdictione. eunus. cā. est. delegato. omissa.

k. Compelli. cā. b. abeat. iurisdictōnē. in. illū. alias. nulla. esset. delegato. talis. J. e. ex. iris. e. ff. de. of. eius. cui. mā. ē. ut. iurisdic. iudi. m. fi. et. ff. notabile. q. defertur. maiorū. i. pens. inferendis. ppter. digmitatē. cōtra. b. e. J. de. tra. re. a. q. fi. ff. de. vī. et. q. ab. imigo. ef. referendū.

l. Officiū. qui. sic. spēdat. inter. diciūr. alia. nō. spēdatia. pt. exercē. s. d. ūnūvice. c. fignificauit. fenis. fi. est. fm. pheter. ab. offīcio. suspensus. b.

m. Spēdat. fi. fit. ci. ēpūs. fuo. nō. e. ouemur. t. ar. q. alia. p. delicto. alīmū. punit. J. ter. ar. p. delicto. vemus. tota. q. terrā. supo. im. ēdēs. o. te. pos. ad. b. e. q. J. te. spō. nō. ēnōb.

Sexparte. ordīnū. ad. fine. aliqua. pacione. ordīōn. vel. modo. D. mittere. vītē. q. ta. lis. reniciano. fimomaca. fierit. q. ē. remittē. ba. fraudē. cred. in. fraudē. ar. ostra. ff. que. in. fraudē. cre. fi. pignul. ff. n. de. tu. tio. omīno. soluit. ro. ad. ff. fine. aliquado. dicōē. Set. pone. q. fimpliciter. renūcē. fm. animo. habe. ut. e. tetur. abas. nō. ē. renūciamus. vel. q. fimoma. o. mitatur. fola. eni. vsīta. o. mittur. fīc. vsīta. que. fola. volūtate. o. mittur. q. vsīt. o. fīuīr. e. i. q. i. qui. fīudet. sed. fecus. in. fimomacis. q. pbīta. fecus. in. pbībīs. q. fimomaca. pbībīta. quā. fimomaca. fīe. illa. que. in. vetēs. retēs. nou. o. q. fimomaca. emt. in. fin. natura. ut. vēdere. facta. ut. p. dicō. c. qui. fīudet. et. c. fīc. ainuchō. Sinomaca. q. pbābīta. fīe. illa. q. p. ūsōnē. ēcē. facta. fīt. fimomaca. quale. ē. fī. et. ea. pathā. dare. pol. t. recep. cōnē. m. canonicū. et. in. illīs. nō. fufficit. fola. volūtas. nec. in. alīis. dū. in. fit. o. rēnta. fuis. terminātē. q. d. vsīta. ē. nō. nocē. q. vsīta. in. vtro. q. nō. q. pbībīs. fīt. vīnē.

P. Sīnō. obstāntē. ar. ostra. s. de. fp. c. i. ibi. fpāle. ro. q. ar. g. fīnāl. fī. fi. pīme. vīdetur. ghales. et. sede. fpāles. que. de. vno. fpāli. bīfīnio. facūt. mencōē. et. nō. vsāle. bie. sede. fī. fī. veritatē. inspecta. fp. ea. tales. fīnt. pme. q. fede. q. pīme. m. ad. vni. bīfīnio. reflīgentur. q. fī. de. iniūs. p. bīfīnīs. o. ptimendis. ille. sole. pūsāt. que. pīmo. pīr. antur. q. de. fp. c. capitulū. fcē. crucis. et. fm. hoc. occidat. ci. illa. q. pme. pīmo. fīa. erūt. pīr. ate. vepo. loci. hoc. mādabatur. J. de. ap. debitū. de. bā. metēria. dicti. fuit. e. de. fp. c. i. dicur. ibi. ... gris. et. gerēdendū. fīn. iuri.

Ex parte. tua. rōnābiles. ar. q. ma. ocdīmē. q. fīm. forma. s. fpn. fīc. o. a. de. fp. c. q. i. inter. fī. rēta. s. de. fp. c. q. dilecta. s. o. fp. fequā. ta. ē. forma. s. fpn. fī. nō. o. n. dicat. inf. fī. vero. o. n. dicat. fecus. ē. a. de. ea. a. ē. que. eam. ē. ac. hoc. veri. ē. vt. vnū. fī. a. ex. cētā. fcia. cōtra. mandūc. eni. ē. t. obedētēdū. e. fī. bunū. fīt. mādanti. c. d. i. ōtra. mori. e. ex. ip. di.

in memoriā · et ille qui recepit legitimas exceptões sim ins facē intel-
ligitur ad q5 ec tenē · a · o · et a · e · sh · ac exprimus · f · fr · Tre · ar · q · fi ed
p · mis sibi in aliquē se ffares mādato suo mettēgrūdis · f · te · pone sto-
· f · te · ut ius · vemen · f · e · c · quinta · ut allis · · ·

litteratorie nō excusauit.
a ¶ Solumō ar. q. ubi
ā. a. ar. c. d. ca iii m ventri. et. d. ar. ca. fa. ii. vnus. ex. lx. vi. di. porro. ag. lx
viii. di. cotepti. et. ff. de rāifacti. di. bn. c. ß proc. ff. de rebus. duo ex
ertibo. et. c. ß. ad uo. fit. ca. tal. et. ff. de iur. fisc. ß. fiscus. ar. cōtra. l. tri
bu. di. e. et. ß. et. C. de pot. fil. velamente. ex. xv. q. vii. fili. ß. 2. duobo
modis debēt ratur pōna alicuius quantū ad necessitatē. et hic vna ē
cōmittitur sententia vnius nō
tenet: ipm ut cauēdū mulier em
fit incorē suā tamq; ne recipiat
et ut tali affectione pteradet
mon none pmissa cogatis. ß
qui tñ ap. ruer me qui post ꝗ
ab eo recepta fuerit. m'mono
mii ipo. velmet e legisle pos
sint mpere cām audiatis et si ne
canonico terminetis. ¶ Ide
wingo. ar. ex oxōn. epis et ab
bati berford.
Audam ā mter. f. et. b. de
nanitate ar agere. vtutur vobs
fratres epi et lundon. epo cō
mimmus terminādā. verū qm
ide. f. ß fatū lundon. epm ba
bebat suspectū. p eo q' dñs est
pdiect. b. ipm amoueādus. et se
fili ab bas lo. ip sus duxim?
Subrogandū. Idem.
Dm re cōsulente et. j. fi
sup ea que abi ex mrā delegan
one omittitur a plonis ecclia
stīcus vna vel plurēs quibus ut
p ipal. ab orbo pētīr et exprimi
ī gēnōē ipsius cause et rei sū
examinacōē fīnia abi ter mina
ta omitis. a pellano fuerit in ter
por pōsita bmō ap. mmitur cām
ipa. m diffinītā rēm quere no
cteris. ¶ ucius. in. cānē. ar.
chiepo et eius suffragā.
Clau. et. j. nos tracā cō
mittimus sententia vnius nō
tenet: ipm ut cauēdū mulier em
fit incorē suā tamq; ne recipiat
et ut tali affectione pteradet
mon none pmissa cogatis. ß
qui tñ ap. ruer me qui post ꝗ
ab eo recepta fuerit. m'mono
mii ipo. velmet e legisle pos
sint mpere cām audiatis et si ne
canonico terminetis. ¶ Idē
wingo. ar. ex oxōn. epis et ab
bati berford.
Audam ā mter. f. et. b. de
nanitate ar agere. vtutur vobs
fratres epi et lundon. epo cō
mimmus terminādā. verū qm
ide. f. ß fatū lundon. epm ba
bebat suspectū. p eo q' dñs est
pdiect. b. ipm amoueādus. et se
fili ab bas lo. ip sus duxim?
Subrogandū. Idem.
Dm re cōsulente et. j. fi
sup ea que abi ex mrā delegan
one omittitur a plonis ecclia
stīcus vna vel plurēs quibus ut
p ipal. ab orbo pētīr et exprimi
ī gēnōē ipsius cause et rei sū
examinacōē fīnia abi ter mina
ta omitis. a pellano fuerit in ter
por pōsita bmō ap. mmitur cām
ipa. m diffinītā rēm quere no
cteris. ¶ ucius. in. cānē. ar.
chiepo et eius suffragā.
Clau. et. j. nos tracā cō
mittimus ipm ut cauēdū mulier
fit incorē suā tamq; ne recipiat
et ut tali affectione pteradet
mon none pmissa cogatis. ß
qui tñ ap. ruer me qui post ꝗ
ab eo recepta fuerit. m'mono
mii ipo. velmet e legisle pos
sint mpere cām audiatis et si ne
canonico terminetis. ¶ Idē
wingo. ar. ex oxōn. epis et ab
bati berford.
Audam ā mter. f. et. b. de
nanitate ar agere. vtutur vobs
fratres epi et lundon. epo cō
mimmus terminādā. verū qm
ide. f. ß fatū lundon. epm ba
bebat suspectū. p eo q' dñs est
pdiect. b. ipm amoueādus. et se
fili ab bas lo. ip sus duxim?
Subrogandū. Idem.
Dm re cōsulente et. j. fi
sup ea que abi ex mrā delegan
one omittitur a plonis ecclia
stīcus vna vel plurēs quibus ut
p ipal. ab orbo pētīr et exprimi
ī gēnōē ipsius cause et rei sū
examinacōē fīnia abi ter mina
ta omitis. a pellano fuerit in ter
por pōsita bmō ap. mmitur cām
ipa. m diffinītā rēm quere no
cteris. ¶ ucius. in. cānē. ar.
chiepo et eius suffragā.
Clau. et. j. nos tracā cō

gitimas exceptōēs pt oppōnē. vñ successor imperatōis poterit cō
tinuāre cām mortuo imperatore. ar. a. de. ff. p. fig mīcauie. vbi de hoc e
ar. ff. de m. d. ff. ta. p. fiumū. c. fal. C. de vona. fi delegacō. ff. de iur.
ōnis. et qua. ibi expōne agi erpit p citacōē. ad ß. ff. ta. ca. ad. apo
fisc. ß. et. h. et. de. ff. leg. c. ulti.
b ¶ Mārie. ß. bi dicit. et fecus. ē. ff. ß. fili certus se nego cū ff. qua
li. ē. pcti. p mssa citacōne. et pt. pcedē. ß. fili ē ff. certus se mortē de
gantus. ß. ibi nō negōtum
nō ff. ff. qualī. ē. nō. p.
ced. ere. et ideo nō pt.
ced. ē. ai. nōdū fit certus
negōcii ff. qualī. cepti.
ar. cōtra. mīs. mandan.
Crecte. ibi mnuitur q. ī
ignōrās post mortē e.
tauit leet pot. ea fuat de
morte. pcedē. pt. ff. te ar.
qua. p. fol. fundi. C. q. ff.
fier. peta. l. eius. q. p.
uinca. aliud. ē. in. pum
ere. et. iudicium aliud in
iudicio. s. ē. mi. pcuf. hīc
acōnē. mādat. officii fu
um vīdēur. et. ē. bānsiū.
c ¶ Recessum nō. ß sipue
nē. unis. q' ī. im. fiū. re
nūciare. ß. fiumnūr. qui
ri. fiū. cōtrarii facē. ß. ff.
ēsīs. cē. vemīssā. loqu
tur. de. hoc eo. d. negōtio
ē. ē. l. eius. dē. urbam. ē. ff.
de. ap. fōlicitudīnē. q. ff.
de. hoc. ß. ff. a. ma. p. ca. ec
ore. ubi. de. ß. multa. arg
mentā. mueies. c. ff. devo
ex. ho. clo. e. ul. et. C. de iur
dīn. mpe. l. ē. ff. ff. m
nō. ß. filius. ff. de. mff.
ēsta. ff. exberedauf. ul
ff. ipo. n. ē. ff. e. l. vn. di
ēs. ē. ff. m.

Rudentiam. p bāc
decre. nora cautela
ß quis ē ecclīastīcus. a ab
excōīcatorē absolūtōnē
ē. vel nō vult facta. litī
tas imperatori fuī aliquo
negocio. ora aliū. sūsīad
sūsīnī ad a. m. of. nūdo
ē. fic poterit. ab eis ab
solui. ut. b. c. dicit.
¶ Quāmo loco. pmā
fīōnē. habētes. ī. te mmu
pent. e. prudēn. ī. ēcīsa. e
ēcīdā. ē. ar. ē. ē. ē

I

ma rebiita q̃ multus eā furatur : ei qui illi renet̃ ff. ad l. aquil.
ita vulneratus. in fi. ſic s. de ſ̃ſp. paſtoralis. in fi. et ſic pq ipſe te de ſ̃
ignur ad iſti cātacōne nō teneā̃ venire. et ſi dicis q̃ ꝓ nō rīdet ad
qōnēmo bīn rīdet. q̃ rīdet̃ ad ſcēā; q̃ ſāctū duo p̃ūtet abſente
mro e ſe nullo mō exeūtante. pcedē poſſime q̃ nō debēt. pcedē et
ſi poſſime q̃ mi pūtabūnt egiſſe. bīn rīdet̃ ad pq qōn : q̃ ſe
ſcāda lotra metū gitur p̃ma ſolutā. q̃. fiāl fiāt̃ p̃ſt ſequitur q̃ nō
teneāt venire. et ſic quaſi
ſuſpitus reīmquitur que
ſtio p̃ma. s. de ſ̃ſp. paſto
ralis. ff. de inſ. pa. po
ſtulat̃ huiꝰ q̃ ſolutōnes
ultime q̃ōnis ſolutuntur
pcedentes. ſ. pq ſe ſtimes
mi. et ſic pōco q̃ q̃n duo
citant tm ꝓ hoc ſ̃ ſ̃ ſ̃ ſ̃ ſ̃
tanis nō teneāt venire
mgno caſu loquitur de
ſ̃ de. pic pontif. p. q̃
ſtione q̃n duo citāt̃ et
et q̃ tho unſi ego rīdeo
q̃ nō teneāt. ſ̃ ſi tu po
nas q̃ res fuit dātū indis
ceſ ſ̃ de. et duo citāt̃ et
ſi tuus ſit nūciū et nuſ
lus ſit mendo te tercio. ſ̃
nō ex cōtrario de facto imo
poꝰ dubitare an tercius
ſe excuſaueit vel cōſ
miſerit vices ſuas illis
tridēo licet minus cauto
ſuciāt q. nō facūt mem
nonē de tercio in ſīſ ſuus
minus iſte ire. et videre
an habeāt aliēt a cō
ſoio. et ſi hoīt bīn pīt. ga
cedere ſi vero nō habe
ant delegacōnē vel excus
ſacōnē a tuo ſocio non
pīt̃ pcedē ut ſ̃. s. pa. et
poſſis agē ꝓ ralīos ad
mereſſe eo q̃ te calūnio
ſe citaueriū. nec in ſi pīt̃
pīcdē ꝓ ea q̃m ſi fīn
cem. et q̃ tenēāmr ad m
tereſſe pr. ſ. de ſen. exco
ſacro. ſ. pone q̃ duo. p.
cedāt. etna iſti abſenti
etani et tercius poſt mo
bi habeat tanū q̃ illi ſecerūt mi q̃ uid. vales ſuia ſi eſt valy in electis
one. s. de elc. q̃ fic. dico q̃ nō valet ſiia rales per tanū habitonē ter
ci cū ab mico nulla fuerit. vnde poſtea tanſeāt nō pt̃ ff. de reguſ
iur. q̃ ab imico. in fi. Et q̃uā ſi pīs obſentāt ue duo. pcedāt tunc
quā valeāt talis. pcēſſus tercio. nec venīre. nec ſe excuſante. nec
credo q̃ pīs poſſint illis bare illā iuriſdictōnē. ſ. de iuriſdic. imt.
d. duator. q̃ ſenſus. ea. ſ. ep. e. g. ſ̃ ſ̃ ſ̃ ſ̃

quod esse nō debet nimo sup fedendū est principalium ne terminū cōpetenti pbetur exceptio. J. de uisi. ecclesiastica.

a Cōmunis extra uno plures. J. de apelcōi requirs. a. c. ci spēialis.

b Cōperiente hodie terminus iste nō est adarbitrium iudicis. J. finali. vnū dies excepto excōicatio nā pbari debet iterum quo, pōnit nō oportuit. ⁊ si pb. ata nō fuerit in dem cā, peccat reū in expensis actor quasi, pper hoc fecisse videntur obpiādo taxatione pmissa et ultra duas vices ⁊ excepto non ap pōnitur. ferutzo tenore ccc. de qui excōicōnē, ipsome ⁊ ipsius ex nomē ex. oratoris expēdet debet ut in dē. nimo inimqua omia bene stantur. et magis. pia oīs iudex cōnē. ⁊ de excepcē. ⁊ ex possessione et loco istō fanis colligitur quisq; per excepcōnē debet hōcōstari inter pres et in terri ⁊ ē ratima in cui libū sīnō in spiritualibus ⁊ de veritate dicēda. q. exceptiōnes debē dari in sententis. J. de pbationē. ⁊ ex certū ⁊ dnatur libellus. J. de. obligationibus ex pte ad excepcōnē debitē ⁊ ita quē pōnitur ridere et fieri dicēs. et sic his cōstat sine quarentē ⁊ ex ipsis ⁊ ex. pbationē ⁊ ex. ⁊ ex. ⁊ ex.

os eos significantur. Et talis iudex quinegligit iustitiam facere facit li
e sui. xcvii. q. vi. Item per negligentiam iudex remouet. C. de. ofi
fice ei. si quis. Sic et plantus. xci. q. ii. Cecce vi honoris merito g̃ eū con
sfert de negligentia terrenj duo, pcedē pnt.
a Iudicij. ⁊ ce ap. meminimus. ec. e. ad. ff. eius vero. hodie bet
allegatio loci nō hj. ⁊ ap. ut debinus. m fi.
b Prouideriū. et male ex certa fcia qua apellauit vñ nō valuit
ep. ostea fecerit.
c Constiterit. et m abs
tenta. pōs aliude oīm a
ea pt esse tare iure nō ob
. ⁊ ap. mp. ostia. Qual
a bie est casus in quo pt
pcedi iure nō obstat per
ter. sudam.
d Admisse. et ita vi
tetur q̃ m causa apella
cōnis suffiet et ondere
se apellasse et cā, pbab
li. nec est necesse q. pber
cam ap. verā fuisse se ⁊
te ap. dilecto. vñ figitur
cōmuni. ⁊ de ap. in ipsis
ea ubi apellas de. pbab
cim apellacōnis fuisse
ver. ⁊ ⁊. de rescri. ex pre
ade. de di cetur ⁊ de ap.
mp. ostia. qñ debeat. pe
bari veti fuisse vel suffi
ciat. ostēdē se apellasse
ec cā, pbabili dic ut in ec
ex parte. ade.
e Spoliatū. ab illis dum
do. in dicto qui mandas
uerit eū spoliari.
f Cū fructibo. vel qui
pptp poenitē. ⁊ de resti
spo. gratis. e. xij. q. ij. nō
Oficia
Qm sup abbatia.
Cā ita colligitur ex integ
ra cā vel abatur inter oī
cūtū de cōdnis et. s. quō
nam abbatis sp. or super
ipa abbatia qua dicebat
se fuisse spoliatū in iustie
pos. multarum. e varias
omissiones obtinuit iste
s. cuiam cōmitti epo
lesoñ. et abbati de becto
siue vallis rieb emtūdie
si hac forma ut alter fo
ias. ⁊ uero nolente mtere
esse aut ec nō valēte mā
dati apliei admpleve
pdo. n prima iudicij cō
tinuis. pars. R. qui dic
cebatur intrusus in pui
tū spūs. s. Pdictum
epm recusante tribus de
causis tum q̃ idem epus
cām habebat cū mōste
ro suo sup quad. ecēia
sua tum ecā q̃ ipsius. R.
vel ecie a rōna curia nō
admisit ad oscula pacis
e qua dicto. R. dixerit
to epūs qui erat vnus de iudicibo imp etanis ab illo. s. q̃ sp possi li
bere nocere ei in causis illis et. R. pbare volebat eos bō abbate eō
iudices vel cōsi. arbitrios electis a pnto bcō epo admittē hoc volente
aut nō. ⁊ ⁊ fuisse fuit ab illo epo p. o. s. hnoēm apellanti. ⁊ ipsi duo
illo. nunc mtere quōrū apellanon ē nō remisse nām. s. tere ne
fūr. et hinc dij p. dcō. R. fuip abbatia ppetui filēciū imponētes pus
apsione in pnotia ab illo abbate ut ē ciū p. pcedē. vñ cā temū p
uenis ad papā. ⁊ ⁊ ⁊

tamen potest si parere in expensis et suportb. alioquin ipse te suo
restituet expensas C. de iudi. sanctimus. si videtur q̃ te iure mero tenea-
tur expectare usq̃ in diem sequẽs. ff. de v. obli. cum hoc ano. vel q̃
faltem in suprma hora dicti possit iudicare. ii. q. vi. biduti. et hoc ideo
q̃ iudex mattutino vsq̃ ad mane et meridie iudicare pt. in aut. de
iud. C. sed dbitt. coll. vi. ff. otra viti. ff. de orig. iur. l. ii. C. et q. ubi
dicit q̃ inc̃o gnuis est q̃ iudicet vsq̃ ad sedẽs. stant potius auctorc.
vel bucis q̃ nõ est orta-
q. ibi ff. q. mo gnum
est magnũ hora vesp-
tina i publico esse et iõ
mu eni fuerit quãq̃ vna
q̃ cos. vice illa hora fun-
ge ratur et sic potius cõ-
cordat. sic usq̃ ad sũma
hora ãi noctis tenebras
indet. prec. de pe ut p m
fi. dicit. hoc est tu est
iterũ ipm iterare ad super
nãdã malicã eius. ff. de
delo. et cte. pte. ar. ff. de
iud. q. post edictũ.
a Cerminũ pẽ pronũ-
min terminus pmprodi-
us sic. statutus ad hsiam
audiendã nõ vale. sma
m absentia ptis alterius
ff. que fin si p ipsa rẽsion-
pos. i. C. te cã ex edi-
cto. ar. orta. C. quõ et qñ
iudex. l. ii. ff. ler. ista otra-
loquitur cũ iudex pnũ
in pnta sua monuit ut
certo tmõ o parerẽt ad
sũam audiendã et tũc fi-
qua pũ nõ venit et reuera
cõtumax est et sma terna
li pẽtione vel p edictũ
nõ fuerit monita. alia lex
loquitur cũ iudex pnũ
tur p edictũ in absentia.
b Exnunc exequi-mo
vidi. q m ultima die qua
statuis p suatus vel pte
uadus est iudicare non
possit. ff. de fer. pridie.
et. ff. de iurisdictõ o. ind-
ei qui ar. cõma. ff. de pd-
. l. ii. si hic ultima die sue
iurisdictõis tenetur iu-
dicare. tic pars.
c Ustrama. i. psal-
de. O dic luce. hic x vnq-
. q. ñ. pmo. i sam. vñ psu-
mitur otra illũ qui oculi
re cõfert bñficia. ff. ut re-
bus ut nõ. xix. di. ana sta
tius. ff. de rẽtu. sup. pala-
re m dicit. l. ii. ff. de admo-
nit. nõ certũmo et rende
re apte sũt ad fabrica-
dũ fallsi. ff. de ven. inspec-
. l. i. C. fi. mulier. iii. misa-
cõo pte fuerit ze nocte. C.
de misac. nõ mio. de. ii. te
sam tũ. ff. te testa. ad re-
sũ. ff. mẽsũ. C. de
libes. hora. ff. de fer. more tom. mo-
d. Legalit. bus. quã si under. possit
g. Cene. siam. puit. nũq̃ vali. q̃ ager. cõ. q. valeat. post
fius. li. pedin. nõ debuerẽ dũmo alia. dñ non mpe. tiar. e pop. est iu-
re. hunc fius. fit cõ. hic nõ dicatur q̃ fi. possum fuerit. nõ valeat. q
mu. ea fieri nõ debent. fã. ii. vsal. alin. fore. S. ut vigilet hoies fur-
gũt. e nocte latrones. mũ. nõ ñ q̃ i. de m. mpe. reth. ii. ex. li. ii.
b. Deremprom. ff. de. ph. sibili. e. ii. q. vi. apellatur. ff. de ex
C. Contarere. ff. de ap. re. cu. nũ. vñ. repellit. iudice. ff. ex. reth. ii.
N. Nimiũte. familiare. familiaritas. de. reth. ii. li. ii. ñ. ad. familia-
rem. ne. affectio vbi tarẽ. mp. dcit. lo. li. ii. q. v. accusator. d. mo
tora. familia. recusat. pter. dñm. C. si. ciui. p. di. p. o. l. v. na. si. modica
familiaritas. nõ nocet. ff. de. v. fi. l. ii. tare. S. amico. C. e. si. ff. de. ap. ex. me
sinua. cõ. e. ex. ff. ut. li. nõ. p. r. acc. ẽs. e. a. de. ff. p. ad. hec. e. ff. ex. pcut.
mũ. pres. cũ id. nõ ere. nõ. le. ñ. ad. ũ. as. q. ñ. nor. cũ. p. ellit. iudice. q̃ ñ. ff. q.
ptuarẽte. ea hora. qua. o. gnue. q̃ ibi. q. sangras. repellit. iudice. i. te. ap. post. emo. ff. nõ. ñ. ff. q. fur.
possus. pre. ff. de. p. fũp. l. iii. ap. ea. nõ. mucemur. pbibitũ. qua
ptuarẽ. ff. de. p. ad. ad. ad. edicti. de. ii. tit. l. i. e. ff. ideo. q̃ facilius mue
pos. ii. ff. de. p. ad. ad. ad. ad. mitur. plures. iudices. q̃ vnus. ff. ut. ex. ff. de. ap. p. eq
ff. de. p. ad. ad. ad. ad

ad cessandum. Sed de recepit terminum breuiore. in reali vero actione statim si diuerse res se velle parere finie vel sino fierent ap-
lani post dre dies debs sina mandari executorem. nisi sit de offensi. d-
i. e. in crimina statim mandanda est executorem. an de pe. bi. i. de sede
c. de pcess. l. cu res. si hoc est verum g habiter mi in casibo quin ota-
tur. xi. q. iii. cl. apud. et ps illud quia dr mis tbe datur a tne late fen-
tenne si no d appellatu vel si d appellatu a dic obtinat cuius sine. c. de
ussur. rei iud. l. si. ac offensus
habet hic eps a dic con-
fessionis. ff. de offe. cerni-
cul. si ipse fuerit de
crimine nd statim mada-
bitur sina execucio tonec
pmiteatur crimen coram
ipm si in vmculis teneri
ti. ff. de custo. et exbi. re-
ersis. si confessus. et. n. q. i.
nos in quem.

Ad mergni annis. si
quare no pe exequi sen-
tentia sua post annis cu
iudex sp tenetur statim
si nuer. ff. de ver. si. et g
in pos. mitti. l. in d index
qu ainda futuri tpus. p-
spicer pnbo. ff. si fui. ve-
ges. et l. bag. si illa loqui
ur de ordinariis ne vis
fatai. t. alie due leges
loquitur in futuro. g
vel dnr in futuri. ff. si lo-
quitur de delegato cuius
iurisdictio no est pptua
si ms a certas metas. vel
potis fuitur in ff. de iti-
pone. g post sinam vis-
ctus in quere at actorem
niqui d pos delegatus. bi
adhuc cognosce vitio p
bat dre. g fie. cu iurisdi-
ctio duetur usq ad annis. g
no vitio possessio adep-
nos q ea fiat annis. ff. d. acq. pos no vitio. et. a. ff. de b. vel ac. vi-
tio. g quemtis. et. C. illi. q. cu offensi. pcessit d ir ibi. si ostat vitio. q.
finetur a officio fuio. n. e. m. fris. et. ff. de re iud. in d ex. et. g ifitud ad
ordinariu spectat. ff. de ap. ei tnemanur. Ide. g. h nota inuria e. exido
nuia inter pellacione opus. ff. ff. de excep. rei iud. l. finitare. C. ff. pe-
tio. q. si tenoia inuria en sequela ff. p. ordinis facti. vide ad ipm
spectat. ar. ff. de institona. cuicuq. C. pe nul. alter de iusona viterent
dicta iudicii. ff. ne quid in loco. pub. i. ul. et. l. de mis. cotra inter. ec-
con. et. fatis vitio g. fatis ufq ad annis posite pcede et tradetores
et qui no pa iniur illi quere possidere exercicio de illos ma. g habet
g ad assumedo aliqui g mcos uterius. ad iudice eni delegatu spe-
tante quc accidit an sinam. g post sinam nulla g omcone assumere
deb. cicisam no habeat nisi meri executione. vi no vals. g o. q. cere
vellet ut iudex. C. de excu. re iud. si ut. g. pomis. ca vero que accidit
post sinam spectat ad ordinariu. g. no agitur ex pma ca si ex noua.

Ante. h. o. vitio. g. h iudex delegatus. an lins ot. exercet aliqui
p. numa. a. g post annis illis absolue. nb possis. ff. de tati. de ot. ff.
pastoralis. ubi iuccessio. in honore. e. one absolute. Sic iudex cepit
tretere in iudicione. g. fin vri. pnuata est. t. e. licet. et. si e. gratuitu. e
ta post anni pe absolue. q. cincuq. q. ecclesia nulli claudit gremnu
sui. C. de sima. enim. l. ulti. ar. ota. g post annis absolue no posse. si.
q. in iurisdi. e. c. quicuq. bo. nico. g post annis pe illis absolue qi cu-
cuq. q. p. ccde m. q. cincuq. illc fuit absolutus. et. g. dicit hic. g post
anni no pe illis absolue. intelligitur te. o. q. exercitatus fuit post dif-
finitiua sententiam. an no. g. p. ardat. vnde fuit exercitatus ifte et ta-
ta post annis absolu no pe ab eod. g. unis dictus exprimatur in ter-
mi. et. quo ad exercitio omnino. si ubi quis exercitatur annis. o. et. vel
post limis. et. fip pt absolui. q. iurisdictio durat usq ad sinam latam
et executom mandata. e intra annis post sinam. e. si ha fu. e. mitis-
tur. si aliquis omnino est qui queuntur actione reali actoris annis
p temporis. et. o. ie late recuperate possessionis. post annis no recupe-
rat possessionem. si audiatur. g. pretera. eo de no delegatus usq ad
annis sinam sinam exercitom mandare potest. potest ea vero no. pe. a
Ut hoc attendatur sta similitudo.

Hoc questionis niza. g infra sequitur et incipit. his cui. t. de. p.
tradatur usq ad. d. mtencomis. consulter. et. ista pomtur (tamen (c)
b Consulta cum que. e. s. cu re. ibi fuitur cas. t. usq ibi no a aiu. sta
bero gatur. nmo corrigit qui mer peratur. ff. ad tertull. g mmus.

l. i. e. qui operan. et. ut. pbatur. ff. p. porto. e. ff. si forsan
f Comitte. hic ad papam. ci.
g Interposita. ora. t. et. p. ex m. h. S. o. ut ibi. t. e. ci. R. ad fi.
h Po posite. ur. hoc ideo dicit qm nullus pe omnes eam appel-
i Protocaconis. lacoe remo tamis pnceps. g. pmilegia e pn
cipis. ff. g. quibo appellare no. l. li. m. fi.
k Cuicuq. ergo fi ordinarius delegat aliquē amicilii cause alicu
ad eo appellari non pe.
eo g. fit suspcis. qb vera
est. t. e. ofensu pti dam
sis. ff. de ap. si ex ofensu.

quicuq. no tā g. mtore. ē. q. exe-
cutore. ad alique certu articulu
que pti. a deputauerit ab eo m.
fimo dic excedat no licet ap-
pellari. dumo de pnū deputetur
vel deputatur. ad ssensu. qb fi dele-
gatus a nobis vel luis exercitis
tum vel cause finē nec du totum
negotiū et duxerit omittendu
ab illo tanq a nudice licite. p-
uocetur ci enam lis ante iudi-
ce debeat ventilata et ca p iudi-
ce diffinita. Intentio igitur
fire fuit sic ex tenore ostomis p
misse pliquate de pbeci. qr ut
iudicialis aiūe ad liberius va-
leat exercere delegat. A nobis
licite pollit et pnapa. finē e
medici cause sibi omisse no soli
ouiet mi. g. ena diuisim alia de le-
gare ob. q. ot. q. vbi. g. ex ho-
cognosce p. sesipm in principio

Sup questionū articulū
de quibo nos esulere vo
luisti. e. r. q. p. sstituone nram
esulte acti ales. pe nullatenus
de regaui si illa q ista expom
tur. mo mi tax ertus que in il
la fuerat. pter mila suplenur
ipe n. q. n. dicit. q. si up. ca que
alicui ex ap. sta delegato e. cō-
mitat. ap. omis ecclialtas vna
vel plurib quibo delegatus se
pcat. laborēb. pnia a. exp. cau
se. g. mcone ipius. e. tetitū ex-
amina. cones. ina. sibi refuata
commitat. ap. fuerit interpolita
p. mo ut ap. inuiti. cauta. ; mdis-
fimtam. mcpe. non teneur.

Nos aut statuimus q. licet
in cui causa committur remota
ap. no possit. e. a. ln. s. fine. pno
cacōms. obstacule. delegare. s
en. delegatus a nobis vel iudex

Sua executori. execu-
tor. ē. quod qui rem iudi-
cata ducit ad effectu. C.
de exec. rei iudi. executo
ri. e. talis executor. pnq
iudicis. sibi vendicare nō
debet. qua nō. h. aliquas
cognicone. C. e. ti fuit. p.
pomis. hic aut improp
pne. ē. executor. qui ali-
quē certū articulū exami
nat et re co cognoscit. et
iso p. mitit. nota. g. dicit. g
executor. e. pta. de dicā
excepcōis. uera. et. ha. sit
aduitendus. vel de. ali.
o. simili. ita. g. nulla iuris
dictio. ē. hic. a. sed. t. ē. sū
exequatur. mādati. et. fa
cat. q. mitti. t. e. s. fad

dub. si fuerit deb. referre delegato. et. a. tali. nō appellatur. mi. modū
excedat. ut. ff. de. p. ossi. fuitri. dici. g. talis. auditor. bi. iusdictōnē
ex eo. bemon. ar. ff. ex. fris. et. ta. no. p. ot. fab. eo. ap. ellari. mi. mo-
dum excedat. hodie. vero. nullus. pt. appellare. ipo. ire. mi. ipe. gua-
uetur. qualiscuq. fit. iudex. cum. quo. cuq. articulo. pt. appellari. ab eo.
omissa. t. iurisdictio. a. quo. ot. est. aliqua. pte. gratuuentis. ff. de ap-
pe. debitis. et. i. deo. ill. o. patur. q. dicit. appellacōne. remota.

Excedat. qs. fi. recent. appellatur. ad delegatū. ad. delegāte. ff.
e. porro. suplenur. pt. reculari. dumo. e. qs. patet. m. C. veni-
n. Dumo. vbi. pa. ostendit. qualiter. ex. hmo. sua. fit. mulligeda.

Assensu. fi. vi. debatur. obuiare. de. i. alex. a. o. tario. sensu.
pti. Lius. exo. chis. exo. chis. lius. pt. appellari. quo. ad. pe. nuali. fi. pni
et. ario. n. e. g. uni. e. t. i. e. licet. et. a. de. fi. lega. e. ul. e. s. de. fo. ope. . pro
finiti. et. C. de. p. fcip. exo. vel. o. l. an. fi. rem. rem. vel. quo. ad facēda. re
lin. g. iso. oblatio. libelli. res. mum. ara. C. de. lung. aur. lin. g. iosa. . pe
vero. excusationis. fiud. o. ibes. tacō. nic. eni. pt. hanc. facim. de. calima
ff. de. uni. cali. di. cim. qd. ab. y. fuerit. in. exordio. lius. C. de. tum. calis. di
iudices. et. ecte. t. post. lius. ot. tentur. de. fructibo. etiam. bonofidei
possessor. C. de. re. i. ven. certum. calculo. sine. que. imponit. finē. cau
q. Cause. finē. g. cognicone. cu. se. ff. de. arbi. ne. aiis. ff. de. in. s. l. i.
Prouocatur. fi. gnauitur. ab. ab. hodie. et. fin. g. no. appellatur. ff. de
ap. pe. debitis. e. e. interpolita. ita. qd. omittitur. lius. ad. e. cause
s. Per indicē. ex. hoc. pbat. q. tecisio. iudex. ff. et. ab. eo. pt. ap-
pellari. t. Diuisim. ad est. vnam parte. m. et. alam. ab.
u. Delegat. mi. causa. fit. criminalis. que. non. delegatur. ap. h. q. ip.
falte. ubi. tem. cosperi. oin. t. ē. h. pnque. possit. delegari. xxiii. q. iii.
illud. e. s. ff. de. ceti. l. m. C. Item. dumo. vel. mi. ut. ex. ap. pellations
qui. scilicet. leges. mcbil. pe. delegare. C. de. iud. aut. ad. hoc. sedm. cano
nes. secu. ē. de. quo. aut. hic. fi. mento. qu. bro. gatur. p. de. decretas
lem. fali. q. delegatus. quicuq. sit. vel. cause. principalis. fine. apella-
tione. potest. omittere. vices. suas. sim. ter. orem. hmo. tere. tabe.
x In. pnapio. ostipul. obuiet. sim. leges. ut. iudex. coram. eo. in. pnci-
pio. facta. t. hum. ordian. a. qs. ferat. sententia. media. vero. omittat
cuilibet. sus. fecl. sem. et. eius. audiat. negocii. in. medio. in. aut. ut
defuncti. seu. funera. mortuor. C. illud. et. C. frequenti. coll. v. et. m. aut.
de. exhibē. reus. C. s. vero. coll. v. et. C. de. iud. aut. ad. hoc. fm. canones
aliter. ut. hic. pnatur. item. fm. leges. tm. suis. constitutiis. commit iu-
dex. eam. nonem. ut. m. dicta. aut. ad. hoc. et. m. aut. de. iud. C. si. quis
aut. coll. vi. sicom. canones. omittit. cuicuq. vult. t. e. pastoralis.

a ¶ Imuestigare hoc nõ habet locũ quando cõmittit finem
b ¶ Ab eo cui principiuꝰ est finem omittit fm q determinatur .ff. q. pri-
mo. .ff. quod ab ipso delegati pt appellari.
c ¶ Sed mento. fiuplere vel recusari mõ merito. .tc.
d ¶ Statutum nõ statuit ꝗ esi lendo dixit dumꝰ de priũ deputet
alteri nisi ne possit recusari. b.
e ¶ Affirmatio ex eo potest ꝗ
ob eo cui media causa non pꝰ semel ex index dicitꝰ
recusari nõ pt. e. e. e infinitum. e. in q.

in medio et in fine cũ antequã
sentat finiam vmius ꝗ acta fuit
in iudicio mueliigare debeat
diligenter. verũ ei rota cãm cõ-
mittit alicui vel principiũ à finej
quod ex eo tangꝭ a iudice pt
licite. puocat. cũ aut alicui me
diti in omittit ab ipso tãq̃ ab
auctore. puocari non pt mi
mandat fines exceda tut me
rito sit suspeꝭ. vnde ne vale
re recusari, pu de stauim ? ut
de priũ deuꝰ vel recipiatur al
sensu. ¶ Porro cũ delegatus
a nobis iurisdictionẽ fuam m
aliũ trasfert rotã si fuerit appel
lan cũ nõ ad eũ fi ad nos ap-
pellari debet. cũ aut ẽ fibi ali
quid de iurisdictione robuat si
causa fit ei ap. re omissa ad nos
nos ꝗ ad eũ de iure poterit ap
pellari. vñ si forsan appelleur
ab eo cui media cause omitti-
tur fiue eo qmitor aut executor di-
catur vel qõ melius est audit or
p eo q vel mãdati fines exce-
dat vel merito sit suspeꝭs nõ
minus ẽ delegatus a nob nu-
ra osultacione pmissam cãm po
terit dissimire ut peatur labori-
bus priũ et expans. Quẽ vero
delãa nobis deputauerit audi-
tore neutra priũ poterit recusa
re mi rotã eo iusta recusacõis
cãm ostẽdat. Ib vero duo sint
a principe delegati et vnus omit-
tit vices suas alteri ille nec pt
ap. re. pcedẽ nec cãm alij delẽ-
gare. quãuis in omissione fcã
duobꝰ cõtineatur expssium ut
ap. re. alter possit pcedẽ fine
reliquo fi nõ pnt ambo pariter
interesse. q qõ pt ex fola irni-
dictõe fibi a principe delegata
diri vtrius credo. ar. s. e. in pñ. ¶ q fiꝭ tp. e. e. Cõtre.
s Delegare. hoc eni nõ pt cũ sit delegatus ab alio ꝗ a principe sed
ap. cũ cãm que ff. de. pcõ. fi. legatus. e. C. de iud. a iudice. vbi de
legatus ẽ ad vmisitate causaꝭ. ff. de iud. cũ pro. ¶ ꝗ. quis a q
appel. li. q. ar. o. ff. ad. de reuõ. cũ fiodicus. fiuia nõ tenet in loco
pcõ. ff. ff. ad ap. cũ cãm q. Sic hic babes q minus ꝗ in tabe ad
se mag? ꝗ ꝗ. ar. s. de te. ord. liaf. e. s. e. cũ fiup. ar. ꝗ. tr. de cõe. e.
vel alta. q m dubni e. ? de cele. mil. cũ matbeo. ff. ꝗ. de tit. e. C.
de pe. bõ. bõ. dicta. e. vñ. q. n. nõ exiffimemuf. e. ff. de fola. alieni
e. C. de ap. ꝗ pipim. ¶ cũ. Sic bes q cũ res tafist de vna pson ad a
liã nõ tafist cũ fuo pulegio vel fua ca vel honore vel onẽ hc. vn q.
q mi mamentitur. ar. e. tr. xvi. q. i. fi quis laicus. e. ? de pig. ex fiu
ge. ciuq. aliqꝰ uns mofticae eft apud vnũ ?ñ ille mãder illud ans alij
efficax. eſt apud illũ. e. de esc. fuffragan eis. ff. de nouacõ. mali
t ¶ Ambo. hic pt ex isto. q. q qñ tr in omissione q ꝗ ab o in q. pcedẽ
re nõ potest. ? alter illorum. ꝗ pcedat. q ille q nõ pt intercesse pt
omittẽ vices suas fiue ꝗ ap. onatur ẽ a illa. q. fi ambo. vel q ? non
omes. ? c. fiue nõ aipon atur intexpt fp omittẽ vices suas cũ ab
at illud a lege ? c. p. e. ? ff. ap. cũ cãm q. e. C. de iud. a iudice. hic
o fiteur illud queri. utrũ iudices tenẽtur admittẽ fub delegati a
cora. e. ibi ? ñ q ẽ ne explicabimus ? ñ illud qrtur an mutuus petitio
ne pt possit alij cãm delegare. utnq. cũ hoc habeat a lege ut dicit ma
n. ? dcã. e. ? e. q m. ? ñ. e. ? ñ. nulli facit inimiũ qui utitur iure fuo
. s. de esc. cũ ecta vulterum. ¶ Si qritur utrũ delegatus possꝭ omitti
vices suas in totũ an possit ? ? ? potest ? ? ?

venerabili. si ſola ſi omiſſio nõ ſufficit etiã ſi ſibi delegatus eãm rece
pere mõ ſequatur ratatio quo minus eã reuocare poſſit. et ita ſens
tiatur innouatio nõ de ꝛ. venerabili. q̃ ꝓ ex eo q̃ mortuo delega
to re integra ſubdelegatus poſtea, pedere nõ poſ ꝛ. licet. et ea de
tacone memoratio ſubdelegato re integra delegatus reſumit iuriſdicti
onẽ de ꝛone. q̃ iuriſdictio delegata re integra conſtente apud ſtide
legatũ nõ eſt plene tradlata. nec delegatus plene ꝛi ſunctus officio
nõ potest cũ iuriſdictione ſibi
a delegato omiſſa. vnde ſi ab
eo delegato appellauerit. q̃ aliquo
viſu fuerit q̃ ad odelegatum
valeat appellari. nobis tũ vi
detur q̃ ad p̃mũ dũtaxat ap
pellãdũ eſt delegãte. ꝓper ra
cõnẽ ſupuus aſſignatã. ¶ Ex
ius ergo appellacõ de quo ma
r. ſcriptis ſi nõ ſe oſtõs occaſi
one ad mãm audientiã appel
lauit. p eo q̃ delegatus a no ſ
refuſat ſibi diffiniẽdã ſnia au
dientiã cauſe omiſit qubuſcũ
q̃ de p̃uũ aſſenſu nec dari ſunt
nec receptã miſi otra eos inſtã
recuſacõis cãm oſtendenti vel
patus fuerit oſtendẽ coãã u
dice delegato nõ debuit impe
dire quo minus p̃cederẽ au
dientes. qui etiã ſi tanq̃ ſuſpec
ti fuiſſent meritõ recuſari de
bẽrẽt. delegatus in a no ſilo
minus poniſſet ſub. ap. vif. cãs
iudicialiter expedire. q̃ ſi inſtã
recuſacõis cãm noluit ad
mittẽ delegatus ſi coã ſuſpe
ctis eũ audire. cũ egebat a tali
grauamine licẽte potuit ad no
ſtrã audientiã appellare. ques
quid post ap. bnis. c̃ ſpũpuũ
iudicari debẽ. irritũ ẽ mane.

Qd ẽ ꝓo bnis.

Aſtor alis officn. et ſ. cõ
ſul. t. duxmus ſtidendũ. q̃ cũ
delegatus a p̃cipe iuriſdictio
nẽ ꝓ ſe ſi ſi omiſſio nõ ſufficit. et ſi ſibi delegatus eãm rece
pere mõ ſequatur ratatio quo minus eã reuocare poſſit. et ita ſens
tiatur innouatio nõ de ꝛ. venerabili. q̃ ꝓ ex eo q̃ mortuo delega
to re integra ſubdelegatus poſtea, pedere nõ poſ ꝛ. licet. et ea de
tacone memoratio ſubdelegato re integra delegatus reſumit iuriſdicti
onẽ de ꝛone. q̃ iuriſdictio delegata re integra conſtente apud ſtide
legatũ nõ eſt plene tradlata. nec delegatus plene ꝛi ſunctus officio
ſuo nõ ſtatacõne ſecuta p
ſubdelegatũ eſt ꝓ ꝛi de re
venerabili. tam dixit
q̃ ſi ſubdelegatus rece
pit ſubdelegacõẽ ꝓ o
ſtra reuocari nõ ꝓtẽ ide
ꝛitũ. ſi poſtea mutata
ſit. ar. t. di. ſi. ſi pone q̃
vnus delegatus omnitte
eſtoto p̃ri iuriſdictõis
ſi ſilegatũ uerit. ptẽ ad
quẽ appellabitur. ad con
delegatũ. nõ. q̃ par ẽ illi
a ꝓ ad parte nõ ap
pellatur. ff. de ap. l. e. ſ. ſi
q. vi. anteriorẽ. q̃ illo vi
delicet. ſ. de ap. ſolei. q. nec
eſtonus a quo appellati
eſt poſſ. q̃ noſcẽ. mo ſi
hoc velle bo cipo ꝓdẽ
iuriſdictionẽ. s. e. cũ ſup
ar. ff. q̃ ap. ff. li. i.
q̃ ſi ſi ſpies. e. q̃ ſpes
tiri. ibi appellatur ab or
dine ꝓſidẽ ad ipm ꝓſi
tem tũ. ar. v. vij. di. mul
ta. ibi enim appellatur a
metropolitano ad oeli
mũ quõ ipe by interpre
ſe. et ita in hoc caſu appel
labitur ab ꝓſto ad cum re
condelegatũ. quidã tri
cũ q̃ by vaſer appellacõ
ad ipm et cõ delegatũ et
ipa volunt quidã tricẽ et
idẽ eſt ſi vnus omittit a
tia ſuo iudice. q̃ ſiũc
appellatur ab illo ad ipm
tũ by ad ipm ꝓ odele
gatũ. ar. b. mõi. q̃ ꝓra
tũ ſenſũ credo q̃ in mul
lo ſtoz caſũ taliter fit
appellãdũ. ſi enĩ vnus vel
ſe ofrmare illud q̃ fe
ri et alter caſſaret mi bil
ẽſi dico q̃ q̃ ad ſupiore
ri talibo eſt appellãdũ o
. e. ꝓpono. et q̃ dicit ſiu
pũ. nõ ad nos ſi ad eum
et appellandũ. mellig̃e
bũ eſt q̃ vnus ſolus eſt
iudex. vel plues. eſſent
et omes omnẽt alijs vel
vnſoli retenta ſibi ꝓparte iuriſdictionis vices ſuas. alias qualiter
cũq̃ ꝓmiſſeras ſemp eſt appellãdũ ad papã. ſequi aliũ iudicẽ et
bẽ idẽ dicit tam. ꝓper rõnes ꝓmiſſas. et idẽ ſecũdũ q̃ vnus ſolus
poſſ. p̃cedẽ. q̃ nõ eſt verũ. ꝓ ꝓ q̃ cũ omittitur ſimpliciter ſine
dauſula illa. q̃ ſi ambo. t. ẽ. ſi dicunt ſi eſſẽ in ſiis illa. cũ. q̃ ſi ambo
vel q̃ ſiũ omes. t. cũc. ꝓ p̃cedere delegatus. q̃ reſerũ uatur ſibi ar
bitrũ ad iuriſdictõẽ. q̃ nõ certat ꝓdicto. q̃ ille a quo fuit appellatũ
nõ debẽ q̃ noſcẽ de appellacõne. ſi ſi nõ credo. q̃ nõ mirendũ q̃ ſede
gare iſtus cãm ꝓhcap al. e. ap. ſi a cõ de. ap. nos in emis
ſi. ¶ Aliquido. ſalex adri in antiqua opiã nemi.
¶ Ad p̃mũ. q̃ in nõẽ omiſſi. q̃ a ꝓtorio ſi reſuauit ſibi iuriſdictio
ne ad ipm delegati debuit appellari. et ſi perſpicẽ q̃ ſequitur. q̃ q̃
¶ Supuus. s. e. q̃ poro- ¶ Sed vero. e. eſt ar. a toto m quãtũ
ſeũs ergo. e. dicit exp. ſi. ſi omiſſis ẽ. q̃ poro. q̃ quẽ vero. e.
ſi. t. ꝓ. e. ꝓ. q. iii. cũ ſimũ. e. dic. ſi de. ſcto articulo cõnũ.
¶ Comiſſi. lite cõtã ſe puus oteſtata et idẽ eſt ab litis oteſtacõnẽ.
¶ Excep ti nõ potuerũt recuſari miſi. t. ne. q̃ pteaſoſi eſt ſi ſu
bicelitigatũ ſuſpecto iu-
¶ Atali gnauamie. et reuera a gnauamẽ. q̃ q̃ ſuſpecti. et ſi q̃ ſe ap. q̃ ſi ſpẽ. vñ q̃cũq̃ fit poſt appellacõ
nẽ legitimã debẽ in irritũ reuocari. s. e. ci cãm. et hic in ſi.
Aſtor alis. delegatus a ꝓ cãm ſibi omiſſam aliũ omittẽ voluit
illẽ noluit eãm recipe. queritur utrũ poſſit eũ ꝓpellere.
¶ Comeſſa. t. de ꝛ. ut iudicia. e. ſ. de ap. q̃ cũq̃ que. e. ſ. e. q̃ni
k. ¶ exonerare nõ viũ q̃ ut dex poſſit omittẽ cãm miſi cũ iuſta cau
ſa impeditus intereſſe non ꝓ. s. e. ſ. ꝓ debilitate. et. s. de ſ. ꝓ. ſaſcita
tus. t. de pedanciis. ut. d. ſ. ff. de ut. d. l. ut. ar. ꝓ. de reſt. in noe bis. q̃
nõ eſt verũ. imo cũ de iuris bſiſcio hoc habeat ꝓ omittẽ vices ſus
as. ff. de of. eius cui man. eſt ut. d. l. e. s. e. c. ꝓ. s. e. ſ. e. q̃m. ſi nõ quid
ſtatim credendũ ẽ iudici
cũ ſenbit ſe nõ poſſe mi
ſſo. vñ vt mi ſe ſi cons
ſtet ut. s. e. prudentia i.
ſtn ſi ei credẽtur paſ
ſim cuilibẽ iudici quilibẽ
ſe poſſit malicioſe euo
neare ci velle. ar. ff. de
vaca. mu. l. i. e. l. ꝓtor. ar
otra. ꝓ. de iuri. cũ ſup. m
pte de ſa. Sed nõ eſt p̃ſu
medũ q̃ iudex malicioſe
cãm committat. dubia eni
m melioꝛes ꝓſe demõſtra
mur ꝓtan. ſi. de reg. iuri
ſ. tore. ff. de reg. iuri. ſp
in dubijs. et de quolibẽ ꝓ
ſumẽdũ ẽ boni tonec cõ
trũ apparet. s. de ſentẽ
e. vno. e. ſ. de p̃ſup. tu
bũ. e. ſi quis dicat ſi fac
ctũ in fraudẽ illud debe
g. bare. ff. de. p. ha. quoti
tiens. ¶ Cũ ꝓ uoli.
¶ Remitente. ſic patꝛ q̃
aliquis ꝓpellendus ẽ m
nius ſufficꝛ iudicũ cũ a
hymo alter. ꝓ. t. C. q̃
ſua in dicẽ. l. vna cũ
ca. ff. de mune. et hono
muneri. ¶ Sed dicendũ ne
ceſſitaſ ſenſũ aduocatus q̃
nõ fore cogi alibi q̃ in ſuo
foro ſuſcipe iudicũ. C. de
actio. tũ. ſed. ſancimus. l.
in. ſi. s. ſi delegato a p̃
cipe. ſi ordinarius nõ p̃
cogẽ ꝓ ipm alterius fo
ri. ff. de iuriſdic. o. iu. l. ulti.
ff. de tutor. et cura. bata
ab bnſil. t. e. m. e. ſ. ſi of
ficti. pafto. ff. ſi nemo pt
cogi ut arbitriũ ſuſcipi
at. ff. de arbi. l. m. C. i. ſed
poſt. ſ. ſuſcepta debẽt ꝓ
l. iu. m. ꝓcto. C.
¶ Si obcerione. i. imti
dicto ſine obcerõe vel
la. ff. de of. eius cui mã
ſet. ut. l. ul. e. ſ. c. pr. ve
rũẽ ſi vbi obcerẽdi ma
ioꝛẽ cõmẽ. e. ami na dũhõ
ne. ff. de of. p̃ſiũ memi
niſſe in ſi. imo qui delegat ſi ꝓpit. C. qui. p ſtia iuriſdicl. vna. m. ꝓh.
e. p̃ceptũ neceſſitat. b. xiii. q. i. q. ſi debẽtur. e. m mitus quia delegã
tur. ff. de mune. et ho. muneri. C. iudicidi. C. de aduo. tũ. iuſ. ſanci
mus. m ſi. nõ ſolũ pura in diuptate. et hanus. s. e. fame. l. bi. eonus
n. ¶ Sup maces. el v. di. ci. bnis. e. ſ. e. ma. et. ob. q̃ tuas. e. ſi. q.
vyll. qui ſquia. ta toꝛo in quãtũ ar. s. e. c. q. pr. ¶ eius ergo. e. ir
o. ¶ Officii. ar. q̃ m. ci ſimus. m pti.
p. ¶ Diferemõe. quẽ eſt maꝛ. cũ vnũ. s. e. de. of. cui bos. c. i. e. i. q.
vo. ¶ Dumꝛ. s. ꝓ. pr. e. s. e. fame. ¶ appellacõis fit mẽ
ſi. ¶ Ex certa ſcia. certã ſciam mtlig o ſi mlit. ¶ to. de. of. cui bos. c. i. e. i. q.
et te appellacõne mꝓſitta et de exceꝓõne. ꝓpoſita et hoc ẽ verum
q̃ appellatur a gnauamine an ſnian. ſi de ap. ut debẽtur. ſi ſi appella
q̃ appellatur a gnauamine an ſnian. ſi de ꝓcipe. ſi appellãdũ eſt
tur a diffamãtia ſnia. ibi nõ ẽ neceſſe dicẽ ſi mẽ appellacõ ab inqua ſen
tenia a tali iudice lata et de tali appellacõne bis fit mẽtio. ff. de ap.
ſed et ſi apud. ¶ firmacõne vel caſſacõne. ſi ꝓnt q̃ iudices ap el
e. ¶ Diſcuſſa. ¶ lacõnẽ. pnicauerũt male appellati et ſic firma
uerũt ſniam latã. quero quis mãdabit ſniam execucõm utrũ ꝓmi
iudices vel ſcti. quidam dicũt q̃ ꝓmaꝛ. ſumẽtes. cyilla. ſta. interim
executio ſnie ſuſpendanꝛ. ſi vtiꝛ q̃ eoꝛ iuriſdictõ ſit reuocata. ex
eo q̃ dicit iuriſdictionẽ ꝓdũ iudicũ vide. nur reuocare. ar. de ꝓp.
audi. in aur. ſi q̃ a lite gãtũ. ei reuo m ellus vtiꝛ q̃ ſcti iudices debẽt

eam mãdare executioni ut bicit. e. q. 8 scri. hoc facere debet. vidi. q. 3 iudices appellantes officiarum suum ultima die anni a ppe
appellationis parte. q. 7 pm iudices nõ pri ei mãdat executioni cũ
iniuriatus sua quo ad ota expiuuetur. q. e. quereris. si illud è verũ q. 6
m. illa. erunt iudices nõ è appellati. sic videmus q. iudices appellãtes in an diffiniuntur suam si, pnũciat appellationes legitimã, precedente postea am pbcipali. s. ff. de ap. ut debitus. e. c. cũ in ecclia. et ena ide è im
diffinitã q. cõi. ff. de re. cre.
gnalitter. C. de fiuudex sic
dicendũ est q. 8 illi q. cõ
fir mãt diffinitiuã suam
debit facere q. 8 si peset ad
faciendũ si iuse pm iuse
scri. faciãt nõ refert q. nõ
ad effectum sinõ q. 8 pmus
iudex fuit ordinarius sa
tis. pt dici q. exẽplũ ipse
sua suam ei fuia iurisdi
ctio fit pmus. 8 vidit q.
scõius iudex debeat pos
tuis ei exeq. q. ex scẽa
sua agitur. pactione m
facta. nõ exprima ut no
ta. p. c. cõtã. ff. de bns q
no. mfamil. furti. et ideo
iudex appellãtis ea di
exeq. pmus. et ideo pos
tuis scõ. q. 8 pmus. b. ex
equi. ar. 4. to. 1. i. 8 tit. are
a. ff. et fit. tit. ad imtlligen
dã eius. qd. 8 di. 8 nota
q. est executio mera. et è
executio mixta mera ex
ecutio. 8 qn pnũcio pnũ
o gmtis. est de causa ab a
liquo et ille mãdat alis
cui q. fuia suam exequas
tur. C. de execu. rei iudi. ex
ecutes. 8. tali executor nõ
debi. audire excepcõnes
et de tali executor è hic lo
quitur. ee. C. de execu. rei
iudi. fiut. ap. oms. ar. 3. pe
re iudi. de cetero. ex. ff. de
iudi. 8 pmus. 8 sn. ubi sen
tentiatur fuit. o tra absen
tem. ee expone si fiat. 8 i
sam fiuam latam mutãtã
id est. o tra ius litigatori
latã quia sup hoc nulla
bab. q. 8 gmõnõ. e. ideo
dicit. ee fi nõ q. mtio sed
executio. ee. vni illã tri sm pl. mãdare executoẽ. secus. 8 fiat
illã nullã ut 8 esse lata. aliter falsa. 2. tãq. 3. de falsa. sup eo. vni. ad de
legatus nõ habuit iurisdictionẽ vel dere. ius scriptũ vel 8 falsã in
strumenta vel p. poli. adiũsarj. et 8 ista o bicãtur cõtã executore 8 to
sup. 8 ere. tor. et executor 8 iũmõ malicio. se. fu. calũnose. b. mõ non
ap. ne. ut. e. nic. referat. nego. cũ. sup. ton. 8. 8. cetero. e. a. e.
fi. qn. a. C. 8. ex. fal. mtra. iudicati. e. ff. de iudi. 8. pto. q. marcellus. 8
executor. talis. 8 est ordinarius. et deputatus executoẽ. b. 8 iaz. tr. de
admittẽ. talem excep. cõnẽ. ut dicit lex. 8. pto. q. Marcellus. calũnio
se. ideo nõ. q. 8 pot. esse. nõ. 8 de. 8 differti executoẽ. C. ad. l. cor. de fal
. l. 8. ubi crimen falsi obiciebatur cã mora. de solucõns. et ideo ex
ecutio nõ differtur. cũ falsa. sit. 8 posita. q. 8 falsi. ut. ibi. Mxta. 8. ex
ecutio. que babi. qn. nõ. nõ. ann. ex. ut. cũ. 8 pta. mãdat. alicui. 8 ritui. re
fuã. vel. mãdat. alicui. dari. bifiscũ. cõzã. tali executore admittitur le
gitime excepcões. quãtũcũq. absolute. ferãbat. e. 8. ex. ppe. et. ex. ve
. q. 8. ne. fi. nõ. q. 8. mtio. et. q. 8. de. 8. q. 8. fi. qn. et. e. cũ. adeo. et. 8. de. et. a. et. 8. li
accepimus. et nota. q. a. mero executore. nõ appellatur. 8 si executor
modi. q. appellacõns. C. quo. q. ap. nõ. ret. ab executore. et. 8. de re. iud.
qõ ad ipsũ. tãq. 8 iudicũ. 8 fi. e. q. vi. sub illo. C. 8 fit. quo. q. v. ab executo
re. et. 8. e. pr. C. veri. et. C. frequenti. 8 illẽ nõ. dr. pre executor. 8 au
tor. eu. ri. dr. 8. 8 a. mero executore. 8 ui appellatur. fiũ. admittat. le
gitimã. exceptionẽ. vel alias. pres. gmuatur. 8. ap. dilcõ. et. e. ut
debtinus. 8. de. et. a. e. qua. e. accepimus. Ide. nota. q. nõ. 8. p. obedientã
est. iudicis. 8 eu. identer. in. quibũ. est. mãdanãũ. pius. fiue. o. tra. ius. . xxiii
. q. 1. quid. cul. pa. ar. 25. q. 1. nõ. 8 semp. et. duo. b. c. fe. et. 1. b. i. 8. quis
p. o. 8 ter. fe. ius. 8. alias. fuerit. multi. 8. xxii. q. v. lex. eterna. et. e. cum
mmisset. b. nõ. 8. 8. obedientã. in. quo. pcepto. iudicis. ut. dicit. ius. 8
. pr. sigmata. hoc. pe. pcũ. ia. mõ. 8. 8. in. quo. i. mõ. in. 8. iudicũ. id. è. 8. cr. ego.
re. ius. inducũ. et. ideo. 8. 8. exequẽdũ. nam. exquo. fuia. lata. 8. 8. lim.
ansi. ipsam. mius. 8. 8. esse. cognoscerit. debeat. cã. executiõm. mãdare. an. fit. ei. potius. subsistẽdum. attrendentes. itaq. q. nõ
o gmtio. 8. executio. tm. de mandatur. eidẽ. ridemus. q. cũ. ordinarius. teneatur. obedẽ
gatur. 8. fiat. fuia. 8. illa. iniusta
exequi. 8. iominus. teneatur. eandẽ. 8. ipsũ. apud. eũ. efficẽ. possit. ut
ab. hoc. onere. ipsm. absoluat. et
Cũ. aũt. sepe. contingat. q
ad. die. q. ut. ex. delegatus. a
nõ. 8. pnũ. alligũt. eam. altero
. q. curante. ut. nego. cũ. proge
nr. iudice. ipsm. a. rege. vel. archi
epo. eu. cari. nos. puerso. 8. vo
lentes. maligntantũ. obuiare
de. cerminus. ut. 8. delegato. cõ
stituerit. hec. suisse. aliquius. pti
malicia. q. curantũ. ipsm. pu. mat
amm. adusione. cõdigna. et. ne
aliqõ. lucrus. ex. b. mõi. fraude
re. potet. pson. e. neutri. parti. sui
pcede. quãũ. ad. die. illi. ommẽ
tari. illud. nego. cũ. audiendus
que. ipso. ap. re. pcedat. mi
fore. pres. o. senferme. nego. cũ
progari. Idẽ. abbas. sancti
bilary. a. mgro. g. ca. 10. tenu. fin

Et. 8 is. priãcrbe. gradẽ.
ter. 7. Q. q. mis. vob. 8 stitue
rit. q. 8. re. que. scõo. loco. ad ar
chipsbrum. paduanũ. impetra
te. dñr. de. poribo. 8 is. ad. pmce
rum. gradẽ. et. plebanũ. san
cte. sophie. obtentus. expsset
fecerint. mentionẽ. ut. p. Fas. p.
me. apparcãt. reuocatis. cũ. p. mos
iudices. aliẽ. re. 8 iaz. 10. 11. 12. iurisdi
ctionẽ. nõ. 8 fit. dubiũ. habuisse
quã. pouerit. post. modũ. priãcrbe
quo. ad. executiõnẽ. 8 nie. de
mandare. ex qua. colertionem
eiã. idẽ. priarcha. receptat. cum
b. mõi. demandata. 8 iudicio
delusoia. videãt. fuisse. 8 delega
tus. b. mõi. cohertionẽ. aliquam
non. b. rer. mer. dici. 8 is. iam. ab
eodẽ. priarcha. in. casellã. archi
dyac. 8. pmulgatã. p. eo. q. eus
dem. priarcbe. executionẽ. impe
diens. eius. 8 ras. quãdo. manda
tũ. poũ. iudicii. nũciabat. legi. in
publicũ. nõ. pmsit. tamdiu. fa
ciens. imoulabiliter. obfuari
donec. eidẽ. priarcbe. de. iniuris
irragatis. sufficiẽter. fuerit. sa
tisfactũ. 8 ivero. 8 stitueritpmas
tiãs. p. scõas. legitie. reuocatas

b. Tenetur. eãdẽ. ar. 10
tra. bugo. e. eius. sequa
ces. qui. dicit. q. iudex. nõ
debi. ferre. mãdatũ. sed. ne
legata. fi. habeat. eiusdẽ
tiã. 1. sam. in. ora. iii. 8 ter
ciãm. ali. delegare. 8. fi. non
p. 8. ali. alio. delegãt. et. 8. fi. 8
delegatus. a. delegato. 8 de
fies. 8. cõm. eũ. trepidãnem
timore. ubi. nõ. erat. timo
. pnũcie. ergo. in. nole. hn
fim. allegata. et. 8. depone
os. iam. in. q. vn. iudicem.
et. iudex. qui. ora. oriãs
aliqd. facit. in. ganãm
pris. pumur. uri. 8. e. no
noc. im. 3. 5. en. e. 1. 1. 1. 1.
cũ. cerm. b.
c. Arego. 8. 1. vno. 8. 1.
opa. p. 8. o. 8. pri. p. 8. ne. d.
fi. nõ. oõs. 1. 8. nõ. 8. pcta.
ad. temporales. impoui
nas. quã. fm. pre. iudex
qui. quãdo. nõ. 8. possin
ere. 8. se. nõ. 8. 8. ab. omẽ
tere. vices. suas. 8. vide
q. iudex. 8. 8. potus. mu
nur. obedãtiã. mãdato. pa
p. 8. ep. o. vel. 8. gi. vi. 3. q.
in. q. 8. resistit. 8. re. int.
cõtra. pupillũ. 8. ci. vmq.
possit. 8. obedire. nisi. 8.
portio. vel. ena. cõdũ. ut.
q. obedire. tenetur. ff. de
op. lib. duoq. liberum.
mo. pter. ipm. 8. omoda
p. 8. 8. ere. ne. iudicũ. ff. de
iudi. 8. 1. longius.
d. Pumat. fortẽ. ad mi
ne. vel. pri. et. imponẽ. mulctã. 1. pena. pecuniaria. d. te. 8. 1. 1. 9. vel
ad. arbitriũ. iudicis. cũ. pena. 8. tanua. certa. fup. 8. nõ. 8. 8. e. de. cadu
vel. exõiicet. illũ. q. impedit. iudicionẽ. iudicũ. fut. 8. c. 1. et. 2. 8. pterea
d. Suspecte. hoc. sp. 8. 8. faciẽdũ. 8. de. ap. cũ. speciali.
e. Apellacõnẽ. remota. cõtra. 8. c. p. r. 8. vero. e. 8. nos. aũt. 8. 8. q
quod. ap. nõ. l. 1. i. in. fi. dr. q. 8. pecialẽ. 8. 8. ut. iudex. 8. 8. 8. 8. 8. 8. 8. 8.
fit. omittẽ. cãm. appellacõ. remota. in. odũ. illius. qui. pcurauit. abbre
tiã. indicis. 8. 8. hodie. lo. cũ. non. b. dr. q. appellãtio. ipso. ure. remota. 8. 8.
nullus. pt. appellãdẽ. ab. aliquo. iudice. nõ. grauetur. 7. 8. ap. ut. 8. 8. 8.
vel. dic. q. nõ. omittit. ap. re. 8. aliẽ. bunus. 8. 8. 8. 8. 8. 8. 8. 8. 8. 8. 8.
ap. re. et. 8. tutini. fuit. 8. in. cãsu. 8. 8. 8. 8. 8. 8. 8. 8. 8. 8. 8. 8. 8. 8.
ra. m. odũ. illius. qui. pcurauit. ab. sentã. 8. 8. 8. 8. 8. 8. 8. 8. 8. 8. 8. 8.
q. 8. tuis. pars. p. b. ac. 8. e. eo. d. 8. nõ. 8. 8. 8. 8. 8. 8. 8. 8. 8. 8. 8. 8.
legatus. cãm. omittit. ap. re. 8. 8. 8. 8. 8. 8. 8. 8. 8. 8. 8. 8. 8. 8. 8. 8.
delegat. q. delegatus. 8. 8. 8. 8. 8. 8. 8. 8. 8. 8. 8. 8. 8. 8. 8. 8. 8. 8.
lacõne. remota. aliũ. 8. 8. 8. 8. 8. 8. 8. 8. 8. 8. 8. 8. 8. 8. 8. 8. 8. 8.
Sic. 8. 8. 8. 8. 8. 8. 8. 8. 8. 8. 8. 8. 8. 8. 8. 8. 8. 8. 8. 8. 8. 8. 8. 8.
ad. pnũciãdẽ. canoicus. sancte. 8. 8. 8. 8. 8. 8. 8. 8. 8. 8. 8. 8. 8. 8. 8.
sancte. 8. 8. 8. 8. 8. 8. 8. 8. 8. 8. 8. 8. 8. 8. 8. 8. 8. 8. 8. 8. 8. 8. 8.
cũdo. ad. pentionẽ. 8. 8. 8. 8. 8. 8. 8. 8. 8. 8. 8. 8. 8. 8. 8. 8. 8. 8.
anom. quãdo. 8. 8. 8. 8. 8. 8. 8. 8. 8. 8. 8. 8. 8. 8. 8. 8. 8. 8. 8. 8.
paduanus. q. clerici. sancte. 8. 8. 8. 8. 8. 8. 8. 8. 8. 8. 8. 8. 8. 8. 8.
so. aũr. in. fratrẽ. illo. excõicatos. 8. 8. 8. 8. 8. 8. 8. 8. 8. 8. 8. 8. 8.
mi. cerius. et. plebanus. mãdauerũt. priarcbe. grandẽ. ut. 8. 8. 8.
niciarũt. nõ. 8. 8. 8. 8. 8. 8. 8. 8. 8. 8. 8. 8. 8. 8. 8. 8. 8. 8. 8. 8.
bat. 8. 8. 8. 8. 8. 8. 8. 8. 8. 8. 8. 8. 8. 8. 8. 8. 8. 8. 8. 8. 8. 8. 8.
nus. castellanus. 8. 8. 8. 8. 8. 8. 8. 8. 8. 8. 8. 8. 8. 8. 8. 8. 8. 8.
ecũ. 8. 8. 8. 8. 8. 8. 8. 8. 8. 8. 8. 8. 8. 8. 8. 8. 8. 8. 8. 8. 8. 8. 8.

quesiio dicta fuerit ad papam si qz nō potuit esse de fēo ipso plene ostare
mi dat quibusdā iudicatis ut sup litis ipsis veritate inquirit et si eos
fuerint emendentur q sedes tēe expresse reuocēt primas fmam aliam tam archidia
conū cathedralium sup ad debitā satisfactionē facētes obseruari si aut
esset ita et emendentur q sedes tēe expresse reuocēt primas fmam pfiarchē
denūciāt in tria si ei manē cū nulla recepit a primo iudicato qui iam re
uocatus fuerat in iudicio nemen.

§ Mentionē puta qz
nō omnes sere rei tiue
facta ē se eo habit. clerē
multe sup eo. et ff. ex ap.
si ex ffium. et ē de ex. iud.
mer monasteriis. vel qz
simpliē fecit mentionem
de eēsia illa tacito de aliis
litis ē de ex. et ult. c. ē.

Si fuit delegatus sep
pfiarchē a hic euidenter
apparet q inder ffidelegat
gratiis et etā mentis ex
cetur qualis erat pfiarchē
tha brit coberceō ē. ze
re iudi. cā bertoldus. v.
aliquam. de. ē. g. ex. ff.
et cū iudex delegatus ab
ep. vel. q. i. puenit. imo
ad ē delegatus fm legem
in iurisdictionē. fēm ordi
ci coberctionē. C. te. pcor.
ul. i. ji. et. ff. de of. eius cui
man. ff. iurisdic. l. ult. et
c. ē. ze ē. cum defuncto ef.
ē. ff. si quis ins dicēt nō
obē. l. i. imo. arbiter hy
ob ē. ro. ff. de arbit. nō
ē oito. ex. ff. de iudi. l. i. in
fi. dicit tn q dā ē delega
ns ab ordinario nō hi ali
ū coberceō nē. q. vi. qfi
ff. ex. ff. de re iudi. a. imo
pio. ē. ff. de pcor. ff. q. ūo
ora clerici. mīsiu fit cō
stata. cō. i. ip. o. in aut.
de ing. C. o. in. coll. vni.
ē sicū ē pt mitrē ē mpos
sione. ff. de iurdic. om
nī. iudex. ff. q. pōsit in
possionē mittere dicat
ex. ff. de. ē. eius cui mā
ff. iurisdic. imo. C. ul. ff.
ala. iudē. loquitur de pos
sione que eius tribuit
illa. q. mēdē. de possessio
ne loquitur que ius non
tribuit. q. fit ci. a. iudē. de
ē. fuerit satisfactū. hoc
obtinet ubi quis excōicatur, p crimine siue manifesta offensa aut pul
satisfacat. q. ipso. l. ut. ar. 7. d. ff. ex pte. si vero. p. nō mancia vel oc
aute delicto flatim. p. ab solui. i. fīto iuramento q. statim. mādato
mōiear. ipso iuratur. ff. eorū dicit. 7. ac ap. qua fronte. ē. sane. ē. illa non
ē radicit imo. ē. cōdat. ipsi excōicatus fuit. p. oniniacta vel qualibet
alia ci. qua nō fuit manifesta. ut dicit. ē. ff. obstat. q. ibi. ē. vel qualī
bet alia. ci. lau. dicit. q. ipso flatim recepta auēcōne absoluitur ne in
excōicatōne deceat. ē. si ne. ē. i. q. nō ex ducer. ē. q. ūo dicit. p. qualibē
alia ci. qua nō fit manifesta. q. ci. alia nō est manifesta flatim tebi
absoluantur satisfactionē. nec tenetur satisfacē nec debi cōpelli ni
mo. ē. ff. de illa iniuria vel offensa. et nō est excōicātus mandā
ffiria. ex. de pacis. q. sina. q. nulla. ba. imo exequenti impune
nō pareat. ar. a. ē. si qui. imo. ē. violēter resistit. p. ē. ut hic. ē. ff. resistī
pe officiali. vel ministro ad accipiēdū bona alienū. mīs prius ab impa
tore forma fuerit data. ē. de. ut. fiat. . pbibitū. ē. l. ix. ē. i. ita fit nō ē
pfiarchē. i. he. minuir imm. ac ē. sign. ora. q. q. puta. ē. ar. sina. aliqr
fuisse. ar. ff. de vi. b. o. ap. l. q. ē. ff. publicanus. ar. 7. de sen. ex. facto.

Fuit mandatum. ut pura lata ā iudice nō fuio. pt notariar. q. pfiarcha
fuit. ex. ē. p. s. nō ē. ff. de ver. ordinarius. m. pulata. ar. ix. q. ūo
quas. ē. s. nō. p. ceedē. ar. pfiarchē ordinaria. pōtē. imo delegata ein
ē. sic nō colligitur illud ar. hic. e. mīnuante.

Lege vndiq. o. ē. ē. prudētia. tum. 7. de of. delegē. c. ul. ff. ex
ff. de iuspēsit ue. a. e. cām que. et. o. i. ut. ē. ip. o. pōsta. ē. ff. de polli
ff. Cipente. falē p. ē. ta. o. i. a. e. gra. i. ē. ff. de neg. gēn. ē. ē. i. ferē.
. ē. vīmo. i. ē. ē. i. ē. integra. et sic soluitur mandātū re integra mos

te alterius eam mādacōis q. mādatarij. e. idē. ē. ff. ex eo cetur. ex ff.
se re integra. mīst. mā. ē. pecē. solutur. e. et more iuris gatonis. re mes
gra. a. de. ff. sup. ff. significauit. ar. ff. q. fatisfā. co. ē. ff. recēsent. ar. o. tra. ff. fas
mīs. ff. ē. ē. sīla. C. nematus. Tec. ar. cōtra. q. nō solutatur. more litiga
tonis. 7. de iuff. q. ve. ē. ff. fideiū. ē. ē. l. i. ē. q. ūtur. q. ē. ē. ff. dicitur. mo
ē. mandātis finitur. mādatū illi. vel ē. ff. ff. ff. ē. ē. ff. ē. ē. ff. ē. ē

e ideo nō valuit q̄d factū est si fuit mandati tñ g̃ ratū fuit. a d
sup. q̄ dicta. ymarime. q. nec post litē ob. q̄ bñs nō habuit ra
a (Antequam tū factū, curatoris imo posset scire statim ora
dicte. b. (Curator quilibet in litibus fuit ad cām p dicte. in
b (Proo) dicto delegato. enora q̄ sup principales personas posse
fieri. prout ratio iurisdictionis. ff. de iud. l. i. ¶. si in iudex. et. de qua
re. C. ij. p. curator. e tñ fieri nō p̄cit. e. hoc nō fuit contigit q̄n constitutus fuit. p. curator. ar. ff. de iure iurgd. legato
fuit. ff. de trāsac. in. C. de acq̄rē
lima. ff. de rebus. e. emp.
nup. tit. i. polla. e. C. de
trāsac. e. trāsactionis. s. ff. ff.
de iur. iur. s. titulū di. C. p.
curator. e. xxij. q. ij. ne q̄d
arbitrem. qualiter fie
progatio. d. ¶. e. p. e. g.
prorum in vmus arnolli
nō debēt sup alio, p bati
ones admitta. C. qui legi
timā p̄sna. l. vl. ff. de
iur. iur. s. tuto prom. C. iu
liamus. certa. ff. et ratā p dis
cta nō valent cū ure. su
per alio articulo. ¶. de re
ff. de p. hīdo.
c (Contradicit. ex hoc
vlo. q. ij. curator fines
mandati excedit. dno mi
fi tali ot radicat. ar. liij.
di. seruus scienc. ar. ¶.
de bñs que ha. ff. li. o. fen
ca. c. ij. ff. q. ei eo q̄ in
alie. po. l. ulti. ff. de mili.
sed et si. in p̄. ff. ad ma
ces. ff. filius. n. ¶. de nup
fiut. ppōna. et si inde
scent in p̄ribus excessis
fines mādandati eis p
indicat. ar. C. ēdita. ut si q
iudicī. l. ij. aliās nō pū
dicat factum, peuatoris
dno ignorāt. d. ¶. p. curā
si. p. curator. ff. de. p. curat.
ignorāntis. Set nota q̄ li
cet. p. curator nō possit, p
rogare cām de re ad rem
tū vtilis. q. possit, progare
de re ad rem. q. p. curator
tor de aetus se of tha g at
mrelligēdū q̄ p̄mitte. p. cu
rator. i. p. ostra litē pag.
ff. de p. curā. qui. p. curator
rem. Set. p. curator mādatū
tū, progare p. ad id q̄
est, p. ge mādati. s. de ef.
in causis. e. s. de remi. post tra. Ratū. ff. ff. in di. solui. sam tñ. q. ul.
ge. progat ad ea q̄ sue sūt p̄ratoria mandato. ff. de. p. curā. ad rem mo
bile. et. l. ad legati. e. accessorii ipsius fuse sequela. ff. de in. litū. l. cui
ca q. ff. et q̄ mē. in. fi. Prorogando te re ad rem mūto reo nō valet de
fuo ceo. iurisdictione. q. imperator. mūto reo nō p̄ exēndē sp̄ioi
ad alias res quās in ā. pto nō expressit. ut. m. c. ifto. o tingit. sp̄ reō
uen non de hīs exēdūr ad res alias mūto actore de quibz nulla me
tio habita est in. p. pto. si actor p̄sistere velit in sua petitōe. a. e. p. ru
bria. in fine. et nō si. mutuo. p. ter. c. ij. sup p̄ānī. fi. c. e. ex. p. ff.
d (Legati. q. nō habebāt iurdictionē vnde possāgere ora
bilē. a d interessē qui eū minūte excusauerūt. ¶. de fen. ex facto. et ff
error eos excusare nō p̄
Nam olim. bet. de. ad loquitur de ea dē materia.
e (Delegatus cuius vicē gerebāt. a. e. e. fane. minria eni iudici
ad eū p̄ner cuius legatione fungūtur. ¶. q. vij. accusato. in fi. e. ij.
q. i. nulli. nūc ipos. q̄ ad delegātē honorare debēt. p. tra. xcij. di. c.
ul. et xciij. di. c. ... ut. et. vos. ē pum. edus. q̄ ad falsarius. e. ob. ff.
g (Sigilla violaū. solū p̄ut non bñficio. a. de sup. olim. et. ¶. de
falsa. ad audiēntiā. ... lud. q̄ legitur in libro regus. cū vrias roga
bī. Nōne. e. angit. ff. ... us arege. d. nauū nolle accedere ad bersabē
ux oē. fuā. q̄ ad. d. nauū rex cognouerūt. nūcis. nē cōcepiff. ex eo. fi. ex
fecerat. q. cū ipe facēn. nollet rex remisit vrīā ad ioab. p̄ncipē milīce
cū his. o. nimentibz. ut ponē eū inter fortissimos hostes. ut occideres
eum ab vis. q. si. e. facti. e. fi. sic. fuluus. fuit. q. recepit. ista illas. li. fi. ba

datis a comite. ad eos cognitio pertinebat. quo audito comes ad ap. bñficii. cōuolauit vsi ipm iudices. euocarī et nec p se nec p. ministē. id. oneū o parentē excōicatōis. vinculo astrīxerūt. et. ¶. q. vero sup. bāmes. dantis. ānq̄ ālis fuerit cōtestat. ā nequa. q. ad deos. iudices. q. mitio. p. ūnebat. cū in rescripto nulla de illis mēto. ba. tere ut nec ad ipos potenti iu risdictō. progari cū. p. curator. ad illa solūmō intelligatur cō stituatis. q̄m omissionis. lis in iuenimur expsla. et. p. ostrī. comes publicatis. ante. et. a. contū in relexit. fup. bñs. fuisse. expsū. p. minus. ordaciūt nos. eos. dem. iudices. p. nūcauimus. mi nus. iuste. interlocutus. fuisse. ac se. p. dicti. cū comite. q. ob. hoc ad ap. bñficii. q̄ olauit excōmūcatōis. sni. a. nō fuisse. ligatū. l. de senoñ. archiepo.

O Dm olim. mgr. s. e. b. ard. p. caonati. et. p. sonitū. ra ad mūcē. p. mur. ad sent. e. ¶. verum. cūs. b. delegatis. nis nō deferēs. imo. verius. delegātis figilla violauit illoz. a. scripta. que nobis. fuerūt. p. nēādā nō erubuit. agire. qu. post mo

bebat. eas. sup. peccatis. q. p. mo. debuit. eas videre. billigēr. et. si quid est. in eis. in. quā. debuit. o. radicē. relacōm. iudicii. si. o. ta. veritatis. re. fere. ab. iudices. eis. debēs. ostendē. p. nō. relacōnē. quā. fecisse. sup. prion. i. q. vij. bñdiuti. in fi. c. C. de res. i. l. e. q. n. alias. possē appellare. ut ibi. et quotiēs. iudex. fe. relanūm. p. ollicetur. licō. lingar. ordo. acta. ed. ¶. ne tur. ¶. de ap. mmisaēti. q. iudex. maxime. que. p. hcēs. ce. (Proprio motu. fic. g. vrīs. dit. posse. recusan. ar. o. ra. ¶. de ap. nouit. e. ff. de. p. p̄ce. li. credit. eni. p. hi. ano. ali. ter. fore. eos. iudicantos. g. ipe. ess. iudicantes. u. ibi. dicitur. ar. contra. in. fi. de. satisfad. m. p. ff.

k (Peccauerat. fic. o. de. tralia. quārto. e. ¶. de. ure. pro. pal. bonalis. in. fu. de. ēcēs. lias.
l (Dolus. q. fraus. e. n. lus. nemīn. debēt. p. dōnari. s. de. sup. fens. ap. q. ¶. de. testa. e. offici.

O Ordā. mathabāeōne. ideo audiri nō. debuit. ¶. de. ord. e. c. mīs. cū. nisset. de. ratu. ¶. qualiter. ad. mētē. ¶. de. d. ap. qui. ordīnē. fuisset. ad. hoc. ipso. mandati. ad. hoc. ipso. ideo. admissus. fuit. q. erat. cōtracta. p̄sona. q. de. rictus. illius. ecclē. e. ramo. ris. plebis. te. p̄sona. cui. fu. bset. ecēia. sē. ē. gam. e. cōtracta. p̄sona. is. admittatur. ad. agendū. cū. eis. debēt. ter. ¶. de. p. ad. ¶. ij. hec. p̄sone. et. l. pōpos. mūl. m. fi. et. nō. causē. tu. eo. q. p̄. pōnēs. q. ē. illīs. plebē. nō. habebāt. vtī. vtī. eis. res. indicata. non. obesset. C. quōd. res. mūt. non. noce. l. i. e. ideo. ille. b. cauis. te. nato. fidēcōfis. cia. cauēte. vel. p̄. dici. q. ideo. cauit. te. nato. qua. de. mādato. dubitabāt. q. ēcle. loci. habē. cauto. tū. te. ut. C. de. p. curā. li. ¶. vel. q. cautio. ista. fragilis. fuit. q. ex. eā. p̄. ag. ad. mēt. ēcle. cū. res. tales. sit. q. nō. p. ersistari. vnīon. vtī. admittēda. ppter. fragilitatē. ipius. ff. ad. trebēl. cui. ita. C. i. e. ¶. ut. lē. nōs. ēcōstat. accedens. fed. agi. p̄. ta. d. impensas. factas. in. lite. ff. rem. ratā. fine. C. q. p. curator. et. p. hoc. magis. expedit. reo. ut. dicit. i. o. q. cū. ea. tur. de. nato. ¶. p. b. eur. mādati. q. p. hoc. o. sequatur. sūptus. ut. hic. fed. credo. q. in. tali. casu. cū. res. talis. sit. q. existimar. nō. posse. mū. esse. reo. fi. ille. p. b. e. mādati. q. ipso. posita. ora. sin. am. venire. nō. p. fi. tore. ex. ista. cautione. p. ossi. agi. ad. interesse. ora. fidei. ussores. si. nō. ratā. nō. habuerīt. ex. tam. abiur. inquātū. ista. fit. ecēia. q. nō. sta. tur. fine. nō. quōtidie. linget. ar. ¶. de. arbi. p. mas. ubi. agitur. ad. interesse. in. ossi. ca. ¶. ex. hoc. vīdī. q. q̄. dubitatur. de. mādato. simpliēr. cauendū. te. nato. cū. ipso. ille. dicēs. se. velle. p. b. are. mādati. e. hoc. vīdī. q. legē. C. de. p. curā. li. 4. et. q. p. fidei. ussōrīā. cauēdū. e. e. nō. mūdā. ff. de. p. curā. q. ¶. ait.. proo. ff. vīdī. q. ipse. fine. cautione. debuit. audiri. e. q. q. habē. ista. ecēia. ar. ff. de. ¶. in. qui. ero. q. p. hīc. ff. ista. non. est. ratia. ista. fi. ista. causep. que. intendebāt. p. b. are. de. iure. ecēie. a. illē. loquitur. de. ista. caucōis. legato. et. hoc. ostabat. vt. eo. ipso. q. legatur. in. ista. intelligitur. esse. legātū. illud. q. contineur. in. ista. alias. mutuo. esse. legātū. alias. in. ista. alterius. nō. p. dest. q. ē. vba. instrumenti. nō. addūcāt. cecēiat. C. de. p. b. ad. ad. p. b. cōnē. qualiter. fit. intelligendū. q. ¶. de. lris. de. rato. ¶. ¶. ¶. de. relig. ¶. ad. dilectus. m. s. glo. n. Sup. ¶. a. ēcleo. ipse. nō. valuerīt. cū. offensere. in. fermēt. ēcle. est. ando. e. p. dūcēdo. ad. ēcle. quā. eo. fic. ¶. de. re. unī. ..ter. non. ē. ferui. o. (Deo. fione. id. est. cogēnōē. fic. est. in. antiqua. et. bi. et. hoc. p. b. ante. p. hoc. q. ¶. ait. ap. ventate. sup. ista. fit. hmoi. p. essīt. nē. non. ē. fesū. tūc. bū. dicēt. deo. fione. e. tūc. nō. possī. eps. p. cedere. fine. adiuncto. vel

sub delegato ipsius ut dicitur in illa glosa magna. sic.e.e.insinuate.
e.s.te iudi.c.penul. Sed ante sancti stephani et post de sancti victori.
a.s.ni.m.latij p.ab.tur g ferrariensis male fecerit. q. illi sub de
b.s.l solus. sed vides legatus nō admittit. q. delegatus a principe p
pastoralis.mpti.et.s.q.in aplica.et.s.te ap.cū qm que sic ergo vi
tur g male fecerit ferrariensis. ora ina pdcā. q. debuit ipm ibdeles
gatum recipe.si ora hoc
q.o.ora facit. q. sna fer
rariensis. posset ofirmatur
Dicit quādā q. ideo no
luit ipm admittē. q. ib
hac forma scripti sunt
q. si ambo. t.e. ut frater
ejus solus. pocdas quia
nūc erat ordinatus vide
bit ora sines. scim hoc
vide. q. aliquis nō pos
sit omnibus vices suas q.i
clausula illa. ap pontur
q. si nō omes. t.e. si ipse
nō pt interesse dicas ero
go q. ferrariensis ideo ist
sub delegatū nō admitte
q. e. nō imperatur fuerit
facta vertitate nulla fa
cta mendacio. p. cessit. ora
si ferrariensis. cora cyro lis
tue ostilata et tetbes. p.
ducit ut in integra. t. fe
re. nō inter mouat hoc si
vnde nō valebat. et ora
nec sub delegatū nec de
legati admittē tenebā
tur. e solus. ejus. in sicli
cione b abebat et hoc
fuit cā quare ista ipsius
ofirmatur vnde nō valu
it apellatio. p. ter fā
cta ut vidit hic
Q Intelligitur. pone q
plures tue iudices dati
cisila clausula. q. si non
ees. t.e. ero ante q. nō
pt interesse possit omnes
tres vices suas et an so
ci tenēāmilius sub de
legati admittē. q. possit
omittē planū est. q. ba
be a lege o cessum. t.e. de
iudi.a iudice. et. 3. q. iii.
ea.s.p.p.a.l.ro.ai.et.3. de
ap.cū qm que ex etias si
interesse non pt. s. e. sup
q omis. q. ivero. e. s. e. s. p. debuitare. t.e. e. pastoralis. q. tu. nio alia
omittēdo debuisti qi cū impedētes. s.e.p.a.b.o.al.impl.et m.e.q.p
debuitare. sic pt. p. ima sta. q. delegatus pr mittē vices suas q. ando
ēnāmpediāmus el. ergo alij tenentur admittere sub delegatum ipsius
alias tales omissio officialis esset. sic fieret iudi. bri leges. qd esse
nō debas. C. de bonis q. libteris. l. ul. Subtiati. et. ei effectu vbi fuit
melligenda. 3. te. de rinō rēs. relati. et. ff. q. quisquis in fil. i. s. b. ere
aut vba. per ea optime. ff. pb. atur. s. de. ff. c. ap. pter. q. illud ibi bas
bes q. ille qui nō pt interesse pt alij omittē vices suas. c. illi tenen
tur recipe illi alias nō valere electio. et. q. ff. q. non fuit non possu
mus p alios. fact debemus. ff. de. p. ora. li. et. ff. de adm. iu. tam. e
.g. gulisse. s. cōtra vitē expsse p hac allegatione. q. fedm cam fuit
ofirmata sna. Preterea nō tenētur illi recipe ad mandati illius. qua
par et illaq. et par in parēs nō pt impētiā. s. de. c. mnotur. ff. ad
trebel. ille a. q. ē ad pestiuū. nec illi vides fec. q. fi ille pt omittē q. alij
ipsim admittē tenētur. q. ex alieno fō nullus obligat. ff. de. o. ob. fi
pulatus ista. ar. vnde quidā q. ille qui nō pt interesse possit omō
mittē vices suas. alij autem nō tenētur ad admittē illi vbi ille qui
tam est ratione alieno. et fit tamen in sicli cetio apud illos vnipt. p. cedē
pite soli si voluit. t. cessante impētiā potente posset ei ipsis. pcedē
ar. C. de cui furio. ci alij subditi curatores ejus furoris admittuntur cessan
te furore cessat. fic de legatus ille cū interesse nō pt nō omittē vices
suas. s. ff. nō ered. mo. dico q. ille qui interesse nō pt p impētiā
facti. p alios pt omittē vices suas et a soci tenentur admittē illi. ille
delegati. q. allegatio que hic pontur non omnē tu. et cura bmō
fidei egrādi. ita dū tunque alia. d. e. cā. a. inicio delegātur plures iu
dices. q. illa clausula. q. si nō omes. t.e. et nullus poslea adiungitur
ad ap. s.e. accessent sed de ra
to cuerant sub fidei vissoris. cau
tione oceslimus audiroē. po
nere cuiausti. q. cū quadā. m
prodicia sce. O. in honore tra
te agatur ecciam cōstruxisset
alex. p.n. cam sup hoc abbati
sancti stephani et p. dori sancti
victoris omisit rinnādā. q. p.
ecēia sce. O. diffinitiua sistas p
ulenter. verū capellam sce aga
the sine parere ordpti. cū sup
eadē cā coā ferrariensis fere p
annū discepratū fuisset. p. eccle
sie sancte agathe. ex. ex. verita
te fuisset. a. m. g. rin. l. bōi. canō
mici obmutē ecclesie m cau
se dedione acūiqi. qui cū ins
tresse nō poss p electus. ep us
cup sequentes. ratō mādabat
ut si ambo interesse nō possent
man. ap. exe. cat. p. e. illo omnis
ad impleret suiam p dicā ofir
mauit. et p. nuncius vero ecclie
sce agathe inter alia. possuit.
q. cū dictus mgr vices suas
ab delegatis eps admittē nos
lunt sb delegati. fi post ap. ad
nos mter polita solus in cause
q. mōe. possit. et. 3. fi suit eo
tra rāsui q. ferrar. eps solus. p.
ad adiungitur cū illa eō. q. fi ambo. vel q. fi nō omes. t.e. p. pnō cāsu re
legatus pt alij delegati. q. eos cō tenētur illa admittē in scto cāsu
restat ut res fit magis. vel nō si res fit magis. Idē ac si ab imo eos
nam esset. e. nūcē. p. p. omittē vices suas tali ratione. q. m admit
tere in cause q. imo. si vero ren nō si mēs. q. illa cessa. ente ad si
ocesta. e. p. q. ventate suspēsa aliqua est a dulcius bmōi dulcius
vel sub delegatus ipsius nō eadmittēdis. ita quā
p ven suspēsa. e. adunan
cius suie obtentus. sicite
contingit in p senti nego
cio. e. bo bene colligis
tur ex hac. tē. et hoc p.
batur in aut. de exhibē.
reis. C. illud. col. v. vnde
suspēsa fuit aut offendun
ubi. t. q. p. posset lite pertra
salius p. nei aut adiuigi nō
pt nec pnus restatur. e
bo. sic fa. ferrariensis. et. co
firmata fuit. et. q. tes. fi
non intelligitur q. si p. se
vel p alij. t.e. nō est vve
rum. q. clausula illa. q. si
nō omes. t.e. pt locū ha
bere. i. multis casibus. e. m
ra. e. te facto. in quibus
sibi. bus. vel alius. poete
ve pnt pura. e. m ure. vel
ecoēciam. s. t.e. reuis. ad
p.b.d.a. vel suspēsa re
cusari. s. e. e. sic fiq. e. e.
ficet. vel inf amis. vel ser
vitu. s. t.e. sep. fes. cura
tus. de facto interesse nō
pt. quia si mentiu suie
vel alias. ppeuo impe
dimento. tē ennū. puta
fi solus ut m. p. dicta. ded
fuisse tanq. e. in tali bo ca
sibi loci. habs. ea illa. q.
si nō omes. t.e. si qn impe
dimu. et tp. alij impedētes
ita bñ pt omittere vices
suas. q. i. o. ci. tenēur ad
mittē sub delegatus. fin
sasi. ipsius vere. admitti
nō debuit. nō. p. simili
g. fic. et. bñ intelligi. et. i. illa
q. fi nō omes. i. e. pura. si
nō. p. interesse tenētur vel
de facto ut. dixi. nē nō pt
omittē. et. nullā hab car
sa. ut. dictione. ab. bñ. b. i. ut. dictione. e. q. fi. ipsim. p. e. t. ar. e. e. e. o
nūc. p. omittē. et. ai. ffici. e. q. a. ioc. impēdimu. a. d. eps. nō. intelligas. q.
omnō. si impēdit. v. ir. nullo. mō. tuq. possit interesse. fi. vel. ly. alia. ora
omittē. bñ. possit. interesse. fi. nō vult. omnē. si. a. tic. p. ter. cām. illa
nec. ut. eum. fi. ex. nullis. longius. fi. p. ter. actio. in. facti. q. fi. obri
d. Confirmauit. ex. hac. ecōa. sna. manur. e. nō. e. p. ima. ut. ff. de
bna. qui. no. infa. fuit. ar. ff. ad trebel. si quis. p. oē. hac. tē. nō. ofirmata
ofirmatur. e. p. ima. sta. mitte. q. bie. cam. o. cōm. tales. i. melligo q
Q m. p. fi. q. quo. ad. aspectū. ad. fōcē. ecēia. puta. p. o. i. ima.
vel tē. ima. q. vel. ipse. laicus. nō. vult. ex. i. p. e. vel. ef. p. fi. ut. eo. i. bñ
q. laici. ou. e. mātur. p. lias. pe. s. e. s. ff. e. i. de. ad. ecōa. nō. cā. nō. ca
f. Socin. bis. habes. q. cano. ppter. fā. mi. ari. ita. q. v. ex. i. ar. a. s.
cōpēdine. fol. ae. m. q. v. ac. ufa. ar. ees. tē. tis. vel. in. p. e. s. e. cā. nō. ma
p. o. canonico. ca. ēnā. frater. p. frater. p. e. s. te. p. fi. p. ffi. p. ter. p. fi. p. ter. p. fi. p. ter. p. f

rnus ad iudicē vt ē ñ ſ̄ ſecure. q̄ actor ſ̄ t ē debi eligē iudicem in loco nō ſuſpecto. ē nō ad iſtantia. ⁊ ita habes. ⁊ reus eligit iudices ſ̄ ſ̄ ſ̄ ⁊ iudices. ⁊ ex v. v. ſ̄ ſ̄ aut v. v. ſ̄ pregrina. ⁊ in ciuitate. v. qui ſunt. ⁊ n. q. v. ſ̄ placuit. ſed vſit ci oēdminus recuſant q̄ reus eligat. ſ̄ de ap. cū ſpalis. ⁊ ſ̄ ut. ⁊ ſ̄ ⁊ ſ̄ ⁊ ſ̄

sui senectutis. vii. q. i. scriptis. et. e. quãuis. ar. ff. de tutel. solet. et. ff. de. eg. ro. c. ul. e pemul. | ligo. e. ofensu. alias nõ valeret multi ratis

a/ Consilio. hic met | eo auditore. ar. ad id. e. ff. de. eum veteri. et. e. p. defectu. ar. o. ta. ff. de arbi. ei olim. ff. illud vtiq; dicit. quod ipse. ut. fuerat. ar. ff. de. ff. de. ff. de

.q.i. puenie. et. ff. qui satisfda. co. l. arbitro. et. ff. qd meu. caũ. si cui es
expcone. ¶ hec aliter actio. C. te sen. expicio. re. l. i. et. ff. de. pba. si arb.
ex compromisso. ff. de. pactis. Quarto quidam a qꝰ electionis sic qꝰ exerci
tus sibi eligit impatore vcen. ba. legimus. et ordinauꝰ ofirmat illam
iurisdictionẽ ne. ff. de ap. cũ speali. sic et lex mandata ofirmat tale iurisdi
ctionẽ ff. de iurisdic. o. mn. et qua. et. ex eo. q. dicit omia. q. ad bũe
articulũ. ¶. de ex recusatus sũt potest facẽ circa articulũ recusaciõ
cõmis. et sic nõ potest. p.
fig. ff. termnũ arbitriis ad
finiendã cãm recusaciõis
si ausiliã petet ad iudex
recusatus. ff. ne de ter
minũ arbitris. ad finiendã
cãm suspicionis si bo
die iudex recusatus peb
stante ff. terminũ arbitris
fim. q. oli fecbat antes ista
de. ff. de ap. legitiã. et in ff.
solo corrigitur hec dec.
q illã aliis nõ mutatis. ff.
a. Terminũ. s. ad. pba.
conẽ facendã pte arbi
tri. terminũ petio affigẽ
et omia alia. q. pticie ad
hanc suspicionẽ. pb. ad
arbitri. facẽ debẽ et nõ
iudices. et. p. hãc dec. nõ
vtiq. pbiberi iudici qui
possit. p. fig. terminũ cõs
pectẽ. arbitris. inter qui
cũ in suspicionis debeatur
terminare sic. ol. mn. fiebat
ores ti dici. o. fieuit. quia
ba. civia. po. set. ob. esse. et
ut. mitiq. pbiberet. s. de
pcu. ut. et. s. de ap. legitiõ
. vemãt. s. ar. timabi
biri. ff. de recepitis. Ne
si vmus. ff. principaliter.
c. Adiuo. cent. f. arbitri. et
nõ pres. ꝛera. s. de. ff. p.
pa. f. ocalis. ev. ersi. ff. p.
pm. iuo. tebẽ. eligi. a p.
tito. ff. tercius ab arbitris. ut. ibe. s. venus. de
. Cogẽdi. sic dicit. lex. m. veris. principaliter. ne res sine exitu. ff
si vtq. q. ille iudex sup principali nõ possit se. mromitẽ. cũ sua iu
risdictio. mtermn. ff. suspendãs. ff. o. e. pa. l. ozalis. ¶. Prima. et pendẽ
te vita. cõm. iudicia. ff. cũ quisq. ff. de vita. siue pu. et. ff. de ap. fig.
ficãs. ar. s. de. ff. ap. pa. f. ocalis. in. fi. ff. hoc pmittunt. iudici. m. penã. ils
los. qui nolũt. e. o. d. tare. et ne. ad pa. eor. cõmgar negocii. p. rogari
et ia. malicia eor. coberendã. ff. alias se. iudex. mromittẽ nõ pe
circa principale. cũ fit iurdictio. suspẽsa. ut. dixi. ff. q. quid. erit. fi. arbitri
nõ. et. mãr. simul. malicie. se. ut. negocia. ipm. progetur. idẽ. credo. q
iudex. possit. eos. apellẽ. ut. pedãt. ne. diuinis. cõmgar negocii. ff
ferri. alias. mirer. mquirat. ff. ita. ff. ad. p. hoc. dabitur. cã. malicia
hom. quibꝰ. e. potius. o. bu. ãdi. s. ff. ff. p. feos. aplica. e. ff. de. rei. vẽ.
Dn. fundo. e. terminũ. ff. ideo. dicit. q. ff. p. mitis. pecuniã. mu
. e. g. loca. nati. mich. soluere. cero. loco. et. terminũ. et non
soluis. eo. loco. teneris. mich. quãm. ꝛea. mtere. ut. mich. solui. s. fuit
se in. eo. loco. et. rem. p. officii. iudicis. ofẽdabẽs. ad. mteresse. de. ab
stãs. ff. mich. ut. liitatis. loci. idẽ. est. fi. ego. peto. m. alio. loco. q. ouemẽ
q. aufero. ibi. utilitatẽ. loc. vti. q. ibi. m. loc. tenetur. s. de. plus. pe
vno. bec. ẽ. i. acto. urriusq. utilitatẽ. annes. actoris. et re. ff. de eo. qd
certo. loco. l. ij. et. C. e. ti. l. vna. et. ff. hec. actio. certi. dicit. s. ff. appellas
nur. arbitratu. p. per. loci. q. p. ff. iudicis. qui. pentur. s. mtere. se. cum
emn. pentur. principale. debũ. p principali. actõe. puta. ex. ref. amen
to. vel. certi. condicõne. tũc. vel. de. mplo. rare. iudicis. officii. ut. habe
at. rõnẽ. utilitatis. actoris. vel. rei. in. odemnacõe. facẽda. ff. de eo. qd
certo. loco. l. ij. et. C. e. l. vna. s. ff. n. et. s. i. et. s. i. heres. et. l. aut. et. l. m
bone. fi. m. bone. fidei. ornectu. q. fi. p. mitis. ff. mich. soluere certo. lo
co. mteresse. vente. mtereactõnis. et. i. in. obligacõne. ad. mteresse.
f. ¶ Iurisdictionẽ. fei. delegata. s. fecus. te. ordinaria.
g. Prorogare. ff. nõ potuit. ut. in. fi. dicit. s. p. q. auit. te. facto.
h. Dominũ. ꝛare. fic. ergo. vol. debat. se. obligare. sub. pena. exediẽ
cõmis. qꝰ. quãdẽ. ff. de. cõ. di. ff. ego. b. ernegarui. Tet. sub. pena. bnis.
fi. su. s. de. ef. cũ. pileũ. et. ff. de. falsa. c. ul. ff. deficit. iurisdictio.
i. ¶ Prestẽ. vnde. vis. q. potuit. m. ai. o. sentire. et. illius. fi. tuere. fibi. in
dicẽ. ff. de. iudi. l. i. et. n. ff. de. iurdic. o. mn. s. l. fi. cõsentẽ. ff. b. ic. prorogare. vel. debat. delegata. iurisdictiõ. ne. se. qꝰ. esse. nõ. pe. ut. s. dixi. et. non
ordinaria.
k. ¶ Prorogatio. nulla. nota. g. qꝰ. possit. fieri. prorogatio. iurisdi
ctionis. fit. eni. prorogatio. et. pe. ad. tpo. ut. fi. m. a.
dat. cãm. terminari. in. fra. certũ. tpo. illo. elapso. expirat. iurisdictiõ. qui
pter. in. fra. tpo. se. oũ. sensu. pro. g. arint. tpo. q. e. de. ea. sus. et. pecũ.
ciendũ. ff. de. cõsensu. iudicis. ff. se. ut. ff. de. iurdic. et. ita. ff. ripler
o. sensus. requiritur. fic. arbitriũ. prorogatur. ff. ze. arbi. tũ. pferre. o. el.
fi. arbiter. ex. p. misso. et. fi. arbiter. fuit. m. ota. cõp. ellitur. veri. tũ. ne
tpe. arbitriũ. fuit. ope. ff. de. arbi. fi. el. i. fi. n. Tet. de re ad. pma
datus. ff. sup. vna re. ein. sup. alia re. fi. sentiãt. o. nes. sed. pres. e. u. dere
pe. iurisdictõ. prorogan. ff.
de. iuri. de. qua re. ff. s. e.
. e. ca. o. l. m. j. Tet. q. p. lona
ad. p. lonã. ff. prorogan. ff.
ar. lite. mu. iudi. cãt. ca.
o. nũc, prorogan. iurisdictio
alter. ra. pte. mutra. Tet. pro
gantur. iurisdictio. iudicis
ad. eos. qui. nõ. fit. de. fia
iurisdictõ. et. de. cõsensu. ipo
rum. C. de. iurisdic. o. mn.
. l. i. et. b. ec. prorogãt. que
fie. re. alienũ. iudicẽ. ex. ge
tas. cia. et. nõ. p. error. en. si
ert. deb. ff. de. iurdic. o. m.
fi. p. erroẽ. ff. de. iudi. l.
e. o. i. m. p. ffoc. et. fi. m. ellige
qñ. ille. in. quẽ. pres. pro
gãt. iurisdictiõ. e. habe
at. iurdictõẽ. ordinariũ.
alias. nõ. q. o. sensu. pa
roz. ei. iudicẽ. nõ. fact. q
nulli. p. fect. iudicio. C. de. iu
risdic. o. mn. s. p. uaro. q. e
. d. mãrã. iurisdictõ. iõ
dixi. q. m. delegatiõ. pe
. progatio. fieri. ne. iurisdi
dicto. o. telegan. pe. exmn
. ad. alias. p. onas. que
in. fi. pto. nõ. mẽtur. ut. fi
de. expẽse. ex. fio. sola. ordi
naria. iurisdictio. pt. pro
gan. ad. eos. qui. fib. iuri
sect. nõ. fũt. et. fi. ans. po
test. intelligi. ex. eo. q. dic
. e. p. uaro. q. o. sensu. fi
. iudicio. s. delegans. nul
li. iudicio. fue. iurisdictõi. pest. et. i. idem. q. fi. nulla. pt. fieri. progatio
sole. in. ille. p. one. q. in. fi. pto. intermittẽ. et. delegan. pt. p
rogare. ad. res. alias. m. fi. p. one. q. pres. progẽ. iurisdictõ. delega
ta. ad. res. alias. q. fi. pto. o. mnẽtur. cũ. m. odi. erit. illa. iurisdictio. int
re. delegata. et. ordinaria. vide. q. fi. et. ordinaria. q. e. b. ẽtur. a. lege. ff. de
iurdic. o. m. et. q. . cõsũ. vide. q. fi. et. delegata. q. sortitur. nam. in. poli
mũ. ff. et. ersi. q. fi. iurisdictio. delegata. e. p. ma. en. iurisdictio. extrã
ur. ad. res. alias. q. o. sensu. pni. Tet. illo. sciãs. q. clerici. nõ. pũt. ire. p
rogare. iurisdictõẽ. m. iudice. secuari. quãtũq. o. sentiãt. nec. e. alie
nus. iudicis. ecciastici. mis. de. hia. fui. epis. t. de. o. . cõpe. fignificasti. et
. e. fi. obligẽ. . e. cimii. casiũ. fibis. vicesimũ. annũ. pt. dari. iudex. de le
Semvs. gatus. a. quocũq. bis. decimũ. octauũ. pt. dari. iudex. de
legatus. te. pnũ. o. sensu. alias. nõ. a. quocũq. et. bis. minus. tect
octo. annũ. nõ. pt. dari. mi. a. p. ncipe. fi. pers. euã. o. sensu. rem.
Porogeni. e. fic. vis. q. o. nõ. sufficit. annus. inceptus. fic. o. s. ele
. cũ. cãcticis. et. s. de. regulãr. ad. nũm. et. e. fignificasti. e. xx. o. i. c. i.
. e. illud. ar. ora. ff. de. mu. et. ho. ad. rẽ. publica. ubi. ãnus. inceptus. p
o. pleo. habetur. s. illũ. s. iouiatur. de. hij. qui. rem. publicã. administra
e. te. deuiũtomb. q. ui. fauoris. cã. administũtur. p. o. ff. incepti. . xx. ãnũ
s. i. s. de. ef. cũ. in. cãticis. ff. nõ. fieri. o. s. hic. i. e. hic. loquitur. de. iudice. delega
to. qui. pari. p. pot. xx. ãnũ. ubi. ãnus. fauo. nõ. ofidertur. et. q. m
mnoi. et. ratẽ. et. tmnois. discrẽnõis. esse. p. hiũtur. vũ. ãnus. vigesi
mus. de. ff. esse. compleuq.
n. ¶ Cãnõ. et. arẽ. nõ. ẽ. q. quidã. fiũ. ẽ. impediũtur. ut. iudices. essnõ
pũt. natũr. ut. furdus. mutus. et. p. petus. furiosus. ẽ. impubes. et. hu
iusmodi. p. one. iudicio. i. discrẽcẽ. carẽt. in. q. vis. q. et. s. de. ff. iudi
cũ. fieo. ¶ nõ. ãtr. Tet. loge. impediũtur. qui. a. fenatu. remotus. ẽ. p. pur
in. fami. l. Tet. mouiũ. ut. femie. e. ut. fui. nõ. q. nõ. hũt. discrẽcẽ. fi. q
ciuiũ. ho. nõ. fungiũtur. officiis. ut. i. dici. ¶ nõ. ãtr. et. e. q. dixit. q. im
pubes. iudex. essnõ. fe. vidẽ. a. tranio. q. ẽ. fari. potꝰ. ẽ. pubes. pot
fie. esse. iudex. qꝰ. nõ. o. ff. vrũ. iudicũ. mte. vnũ. dicas. q. adulus. o
nmãtius. ẽ. delegatus. a. p. ncipe. o. sitiũ. fe. ce. p. ficeps. q. ui. o. sitiũ
it. et. ex. certa. fei. omia. ab. eo. facta. valere. debẽt. ff. ge. re. ulti. qui
dã. fiũ. ab. ãt. vnde. fiũ. pta. ẽ. hec. tẽ. fi. vero. adultus. maior. xx. ãnũ

delegatus sit ab alio q̃ a principe nec delegaci ut sit ipse ordinarius sit minor. xx. annis non omnes delegatos mittere possunt nisi ordinarios minor. xx. annis ut si sit ordinarius legis mitt. delegatus a principe minor vero. x. vnum annis ab alio q̃ a principe dari non potest nec ordinarios ordinare vel sententiam ferre illa. quida cõsulebat. viri discere quo ex olensis quii minor. xvii. annis non potest delegatus sit dicit minor diuinodo non sit minor. xviii. annis. arbiter ein minor. xx. annis esse non potest. ff. de arbitris. cõlegre. ean olensis nentibo potest ut viri ut iudicis dicatur in. x vnij. anno ut dicit lex. quida. arbiter iui vero non nisi in. xx. an. ff. de arbitri. cõlegre. sed iui iudicis to maior. et ingmo sit ipse arbitrium vnderstat q̃ maior etas est requisita. et in maiori arbiter esse potest. in. q. vnj. ceria. et. cõgmtio. ff. de arbi pedui. ff. in maiori under esse nõ potest. et. et. q. vnj. in. famis. et. s. de ẕp. fs. statuta. quę è q̃ ro bilitatis. ro pr esse deplex. quia iurisdictio dabitur a principe sive a magistratu. arbitrium vero a puans. vel ideo quia mitra remedia sit in iudicio puta suplicacõ appellatio recusatio. in arbitrio vero sola pene solutio. ideo etas maior requirit ne pers in. pmpni madant periculi, inter ignoriã a arbitrorũ. vnde arbitri iurare nõ debent. ne inter ignoriãs in periurii incidant. in aut. de iud. q̃ quæ vero. coll. vi.

Quod delegatorũ. nota. q̃ si plures sit iudices delegati. et clausula illa q̃ si nõ oẽs. tc nõ fuit apposita vno mortuo alter. pcedẽ in causa nõ pt. q̃ cũ alter sine alterõ. pcedẽ nõ possit p̃ morte vnius fuitur iurisdictio alterius idẽ ẕ illi alter efficiant mi. amis. de ẕp. solcitatus. Sed ire moueant ut suspectus. s. e. licet. q. mutetur illo. iudex eat in solis diũ ut indicare possit quia loco vnius fit sit et omes quidẽ iudica re iussi. fiũ. ff. de re iud. auo ex trib. in vnus pt omittẽ vices suas alteri. s. e. quãuis. ẕ. s. eo vnitẽ alter expirat in iurisdictione sibi omni. sa solus potest. pcedẽ. et. ebdãas nõ ut hic dicit. idẽ ẽt ẕ in arbitris. vno mortuo cõsilio expirauit cũ in eos possit esse omes indicẽ. ff. de arbi. Sed fiunus. q̃ Item si plures. et. s. fiũ tres. et. s. fiũt. et hic. et. hic. et. vere. est mi. in aporrollo expiẽ fit a. cũ. ẕ. s. alter interuẽit nõ possit alter arbitri possit. pferre. ff. de arbi. nõ dist mi guemus. q̃ cũ in plurel. et. ẕ. de resta. mpnal. dus. fmpñ. Sed seruatur qnq; in delegatis iudicibus ibi pomitur causiũ illa. q̃ sinõ omes. tc. et hoc est q̃ si requitur in fine. nisi aliud in delegatione aut oportuisse fit expliẕ. et sic idẽ m arbitrio q̃ in iudico quãtũ ad hoc seruatur et eodẽmõ pomitur fmitur p̃ morte litis aut vnus alterutrius. mi. in pomissio fuit menno bẽdis utrusq; litigatorũ ff. de arbitri. dig. pferre. q. s. e. Si interpellatur. q̃ s. ab altero. e. s. Si pomittẽ. ẕ. de arbi. cũ. ẕ. s. eo. ẕ. et. in iudicio. q. ibi nõ fuit iurisdictio nõ integra. tc. ẕ. de fmit. s. de ẕp. fs. mi. fs. audeo dicũt. ne credas aliquas ẕ. an. ita dig. ff. illud ex. rebo. ent. et nõ obiis legẽ. vo omã aplica. mp omnius. C. cõtra. de. l. n. in. fs. ẕ

respondere sub eis et hoc de hijs, que in eos principalia obtinentur
et rota sua prãs cõsideranda est ex forma pulcegij. Alij vero legati
cardinales vel ena alij q̃ mittuntur de latere ipse bñt maiorẽ unã
dictionẽ tam ora expros q̃ ora omes alios saluos hijs tm q̃ sedi
apl̃ce spiritualiter reseruãtur. si ipse ejus cumuriceti. et sit ebetacia
et ossles nõ bñte tale prãte ar. ff. o. e. excõcitatis. hoc intelligẽ fm illã
de cf. de ap. ut debitus. ut no. m. glo. sũpã d. et de fo. ope. e. ap. ostis

Sũcluisti. ante eo
Pognomẽ. i. ait cãm
cognita et p sniam diffi
nitiuam.

b Cognosce id ẽ post
lata sententiam.

c Mandati. sise. s. de
Rp. c. i. et. e. pastoralis.
q d uris fit sup illis mã
datis dẽm ff. o. de Rp. c.
i. et. de of. ex pre. cõs
tat. e. illud solutur. a. de

d Po pt non Rp. c. i.
em expirat in dicto mis
nonis. indicius in pnũa ma
ionis. s. q. i. queie. e. x. c. v.
di. ecce C. de vo. i. i. ba
facentissã. imo spãlis les
legatus quãtũ ad illã ma
ior. g̃ãlis legato bi prãs
tãt. ar. s. cõ. di. p. ciptmuq.
ar. i. de of. ord. p. pastoral.
vel saltẽ par est et

e Mandati. q. par in
parẽ nõ pt prãte nec re
uocare pt ẽm sniam alterius
C. fi. a di. fis re. int. actis.
fus sniãs. ex. ff. ad rebel.
lle a quo. C. tẽpe sniti. e
ff. de arbitrãtu mg. tanti.
ex. a. de elc. innotuit.

f Confirmare. fi qualis
ter. ofirmabit. ista sniam
mis te ea ognoscae ẽm
ista ve mutãta. fi te illa
o gẽ cẽ nõ pt mis spẽãr ei
omittatur ut supius dicẽ
et go illã ofirmare nõ pt
dicũt quidã ut ala. q. te
ea ognoscẽ. et fi ea mue
nent in illã ofirmabit et
fi vero mutãta remittet
illã ad supiores. fi. C. ubi
senato. vel clarissimi. ve
rius ẽte credo q̃ nullus
habeat sup hac sniã q̃
nones, nec tẽ ea sup fi se intromittẽ. tam ẽ ad mandati illius qui
tulit sniam potest illã mãdare execũdã alias nullo mõ se intromiti
eat. et q̃ dicit ofirmare vel ebit refere se potuus ad facti. q̃ ad ius
et fatis ofirmatũ id opatur. vel in oũ posse ofirmare q̃ parti val.
si nec fic potest cũ fit quãtũ ad ẽ inferior. fi nũdẽ legatus teneãr ei
obedire ut ipam sniam mãdet execũdã. no vitẽ. q. cũ fit g̃ãlis le
gatus et ab eodẽ datus maior est illo cui à delegata est et ille ei ẽs
est. m alia sanis credere q̃ tẽbere illã mãdare execũdã. q. quãtũ
ad istã cãm maior vitẽ ipo legato ut supius dixi. et tẽbi fup ẽ sup
plicare nõ ipm o pellẽ ut ipam sniam exequatur. q. fortitan p alius
nõ ira bñ pt execũdã mandari ex sententia illius canonis.

Nõ specialis. dilectio. nota q̃ inde rõne amicitie pt remitte
pena. i. di. clerico. a. xxxv. q. ix. venã. i. pcio nõ potest cũ remitte
ẽ. de fmo. nemo. e. i. q. i. nullus. ar. m culpa sapiens sit in pena.

h Pena vcente. q. qui fulmus C. xxx. vii. di. q. ea. fi. xv. vii. q.
i. si tyrono offe. Lexie. di. cũ. vii. q. i. mutacõnes. s. de trãsla. mi
i Sacrorũ. C. opaltia. c. i. dato nõ tãfferuntur. q. fint mori
k Trãsferre. hec eni g̃ãlis mã imperij et spãliter fedi apl̃ce re
seruata ff. de of eius cui mã. i. iurdic. i. de. e. de trãsla. c. i. et. c. i. eiusdẽ
ter. e. inter corpalia. ar. i. e. p. q. quedã fitr q̃ fedes apl̃ca sibi
Quod trãslacõ nem. reseruata C. spẽãliter reseruantur. tẽ q̃ ẽstu
ffico fed. ex. xxiii. q. i. quotiẽs. e. i. de bap. et eius effec. maiores. sem
maiores ecẽie causas. trãslacões epoq. sedui mutacões. s. de trãsla.
c. i. Tẽ pro fecõnes epoq. cessiones eccliẽ et trãslacõnes electoq.
s. de trãsla. inter corpalia. Sed ex eisdẽ g̃ãlis. e. xvii. di. c. i.
de potito et rel. o epoq. et fiuma negocia ecciag. q. q. vi. i. deo. Tẽ ex
emptio epoq. x. vi. q. i. frater nostẽr. Tẽ quedã vota fũt ipa cõs
mutat. Tẽ votos et vot redẽp. ex multa. Tẽ solus ipa dispensat in

audientiã audire pt et tẽbi fiẽ
qui in pũncta sua vices mas
gerere oprobatur. Idem.

Sũcluisti querere utrũ
de cã quã alicui delega
mus aliuis qui fit g̃ãlis m p
uincia legatus ante q̃ ignoscẽ
vel postea q̃ ognoscẽ valeat vel
omissionis nrẽ. pcessiũ q̃ ẽ in
dicũ delegato trãsmittimus ta
liter impedire. rũdemus q̃ cũ
mãdatũ spẽale deroget g̃ãali
legatus omissionẽ alij facẽs
spẽaliter impedire nõ pt. et fi
fm formã mãdati nñ sniã iam
fuerit. p mulgata nõ potest ipe
legatus mãdari sup hoc mãda
ti spẽale recepit ea quõlibẽ
irritat ẽ ipa. tñ rõnabiliter la
ta fuerit ofirmat. valebit. ex
eculum demandare. I mõc
iij. tit. sci. i. in tuema pstbro car.

Nõ specialis. se. ap. le
illa dilectio quã ad pã
nã tũ habuimus et habemus
iustũ monti animi nñ temperat
et pena docente cognoscens
quantũ excesseris qui sprenis
canonicis sanctionibus et obse
audiẽs g̃ãali monũ pro pstis

pstis troiañ. epm de troiana
eccia ad panoemitanam de fa
cẽo trãsferre. Idẽ eidem.

Quod trãslacõnẽ e. J. hic
rogno licite generali
fit nõ omissa legacõ ad eat ri
fine spẽali mandato nñ nõ de
busti manus extencẽ q̃ in fi
gnũ pulegij singularis fint
sim sũmo pontifici reseruata. er
fi quedã ex hijs de spẽali con
cessione sepe fuere legatis in
dulta ut illos. vicj absolusio
qu. pter sacrilegas manuũ
iniectiones in clericos incidũt
in canonẽ. p mulgatẽ sũe vicie
antur ex ipo legacõnis officio
iam licere ligatis. an existãs
q. vices nñs tãquã legato tñ
bi cõmittimus exequendas q
panoem. eccliam posses subicẽ
messan. ut illã pheeres isti cõ
cesso fibi pulegio p mãate. an
putas ex eadẽ ci sibi licere
duos epatus vmire vel vnũ di
tũ dẽ sme licẽtia spẽali. Dẽ
barois. epo et. O. capellano fbs
lipacono nostro.

Licet troiani canonici ab
micio dissenssissent tandem

maiorẽ criminũ et cũ filijs pstbrorũ et ceteris illegitẽ nati ut. p
mouearẽt ad dignitates. J. de ut. at fi clerici. et. a. de fi. pl. ut. et pe.
Tẽ ad ipm solũ obomissis mẽdis appellatur. q. q. vi. e. iij. ar. in
n. q. vii. metropolitani. et ff. ar. expẽsium q̃ appellacõ obmissũ me
de tpi. ordi. c. i. et. c. e. ex. Tẽ ipmã vacũt dari nõ pt legatus J. ar. p.
ben. di. cũ. Tẽ nõ pt absoluẽ excõicatos a delegato. s. e. fiuduũ.
multo minus excõicatos a ipa. ifta q̃ fibi spã
ter fedes apl̃ica reseru.
ut g̃ãali tẽmãdẽte nõ
transferũtur nñ spãliter
de bijs omnẽ ut ibidem
ut de bñ dicũ. Ita ẽ ista
qua fimeri impẽrij. ff. de
iurdic. om. iudẽ. impũ. q
ideo g̃ãali omissione nõ
transferũtur. ff. de of. ord.
cui mã. ff. iurdic. i. i. et
fi. q. Ir paterfamilias li
beri cõcedar filio adimi
ftracões. ff. de ri aliena
re. ff. de bijs que in fin.
cred. di. pr. ex. ff. de pact.
oro. ut. Cũ. ite nec po
test omare. ff. de tona fis
iuffamilias. et in g̃ãali p
missione ea venunt que
spẽaliter quis cõcedere
ff. de peculij. peculij. Tẽ
maiora nõ omittũtur fi
ne l̃ãali mãdato. ff. de p
cur. pomponius. a. Ima
bato. fic rodes nõ pte
missionẽm pos. ex eo
dẽ reto fibi spẽaliter re
seruat. ff. de ri. ff. de iuri
cãonij. q. vi. ff. de iuri
o. in. ubẽ cauere. q. dit
fibi spẽaliter nõ reseruat
alijs mãdũgere vtiũ. de
fen. ex mag. ar. fi. mãdũ
legatus talis missus. a la
tere ẽpe pt indicare et ex
empto. quinõ fibi ẽ tam
tũ bio ẽpe. ar. q. nõ. vii.
bi. hũc fedi. ar. q. potest
. xvi. q. i. frater. n. Io. di
ẽte q. non potest. e me
lius facẽ ab illmet. ar.
mdict. ff. de offi. pom
fus. nec quicqũ. ego ex
to q. potest ognoscẽ de
ciũs q̃ quem. ego ex
ciũs. que contra ipũ mouenẽtur non obstantibus priuilegijs fis
quia per priuilegia illa eximuntur fofi a iuriẽctione epũ. epopum
quoũ territorio omorãtur. fi a iuriẽctione ẽpe vel ipũs legatorũ
eximiũtur. et ita cũ videmus de fco fenuari. et q. p. cognoscũdis
bi fpẽaliter nõ fenuaiur. excõicatos qui in canonẽ incidũt absolũs
repũit ex officio legacõnis ut hic. et. i. de fen. ex. a. ad emittẽdũ. et. i.
c. excõicatis. Tẽ solus pñceps pt omittẽ cãm ap. remora. ff. aqu
bus ap. nõ licet. l. i. in fe. e. s. et. pr. fiup q̃ntũ. C. nos aiũ. vivõ fiũ.
Restituit ipa solus deponẽ et ipe. Arnculos soluit fmodũg. fact
g̃ãali. C. ti fert et mutat ap. ellar mulas ab ipo. Dun dit ae vnit ex
imit atq; pbat. tulerat. in fẽ ni deliqui. q. exquo trãslatus

Licet troiani. ens. ẽt ne g̃ãali ad papã ognoscẽ quis nõ pt
ite. n. q. i. nomẽ fibri. e. iij. q. vi. multi stupes. nã eo ipo q̃ inde
dicit se velle referre negocũ ad fiũpiores nõ pt. ad eo ognoscẽ. C.
de rela. li. et. c. de ap. ex illo. et ilico relacõnẽ exẽplũ sitigatoribus
edẽ teneãr. J. de ap. intimasti. q. intelligitur fi pres aprobaueritis
relationẽ. fi fi ostenturẽ ut iterũ q̃ ognoscẽ. an facta relacõnẽ bi pos
fer. pcedẽ. C. de rela. l. ij. et. iij. posse examinare negocũ non ut. p
n Examiare. vitẽ ramẽ q̃ nũciare. fi ut cũ magis instructas
remitteret ad papã J. de ap. ofitutus. e. ij. q. i. nomẽ. et. J. de sta. re
gul. ea que. ẽ. bet eadẽ. q. nõ credo. ex quo eri semel examiauerũ
et examiãcõnẽ prevenat ad fiũpiores iam iudex ofe. deferat. ut. J. se
quitur. et est fi. s. de postu. fla. bone. et q. de facto vmus fepe que
rendũ nõ ẽ. ff. nau. cau. fta. licet. in. fi. l. ul. et. s. de. e. ofiu. ad audie
ẽ. A nõ fito iudice. C. fi a nõ. o pe. in. ta. et. J. de ut. at fi clerici et
a. de of. delẽg. cũ fiup. et. vi. q. i. c. pem. pa. et. pdiectus. fi illũ de
Ilectus filiũ. me o fuito. fic. J. de ut. laico. intelligitur.
q. Plus iuris. fi ita melliẽ et plus iuris. id ẽ plemus ins et

sub iudicio sine ocessionis plati q̃ ius p̃ñta cõnis p̃ons-vñ et so
la p̃ñtaõ laicis p̃ omnibꝰ obseqnunt quos plenit ius ꝯ. de iur. pa. pa
storalis. et. c. q. aut. et. c. eũ aut. q. pt̃ p̃ronis mutare voluitate sua
aliqua epus p̃ñtant et aliꝰ p̃ñtare vt dicit ibi ma p. de ei ecta
nõ p̃ plenit ius. fi. et sola institõe seu oeffiõe plati qõq plenit ius
acquirunt in suo collãe p̃ronõe p̃ron. et ma p̃ñtant om
nes nõ epe p̃ñtinũt et ille p̃ plenit ius q. de iur. pa. ci. apter. et. c.
cũ eodem q̃ nõ p̃ la
p̃ñtaõne p̃ron laicꝰ
plenit oeqnunt nõ ecce
de ordinato plati. lai
ci p̃ron. ideo dicit. q. fi
collegiũ et ecclãtica p
sona aliqd donũ pres
sentat ius ei acquirit ple
nũ ut possit p̃ eõ oferma
nõe ranõ. et fl eccles. qa
potest variare non pt̃
ꝯ. ut. p. a. cũ aut. et. c.
pastoralis. Sed dixit et
lau. q. p̃ñtaõ. ius nõ
acquirit p̃ñtaõ. fi. et
falsũ ĩmo ius acquirit
p̃ñtaõ in eũ in p̃ñtat
a collegio vel a p̃ona
ecclãtica q̃ potest vara
nare nõ pt̃ ut dictũ est
et fl a laico p̃ono p̃ñt
ut ius acquirit ut tũ
q. fi nõ mutet voluitatem
pt̃ epe. et oferma cõne ab
epo. ꝯ. de fen. et in fi. cũ
frolo. et fi epe. et in o ad
mittat ille pt̃ agi ad mi
nesse oera epm fi pos
ea p̃ñtare. admittatur
ab epo. ꝯ. ut. pa. pastõ
nis. et ita fi ius acquirit
nõ p̃ñtaõ p̃ factũ p̃roni
q. pt̃ pt̃ oferma cõne
et fl et intelligendũ q
dicit plus mris. uterq
habẽ ius fl alter plus. qa
plus oferturꝰ p̃ plati q̃
pt̃ p̃ronis.

a Sũ ocessione. si certe
pt̃ nõ vidꝰ sufficiens
q. fi ms. q. p̃ssi. pa.
re ecam ĩ requisito pa
trono q̃ esse nõ potest.
q. vn. te mmis. ad hoc
dixit. lo. q. hec tẽ. cõsu
ma giam ipalem. q. ius
nõ pt̃ p̃cedere p̃ bon
das vel ecclãs m p̃ucli
oli aliꝰ. ꝯ. de ap. c. i. et. ꝯ.
de p̃b. cũ eis. fe illud p̃
ma giam q̃ legatus fa
ciat. ꝯ. de ocessione p̃b en. ostitutus. q. solus p̃ñceps p̃t aliquẽ p̃uas
re ecta. ie. q. in. cũ cta. et. c. q. p̃ncipales. et. c. tẽ. quab. p̃scrip. in a
gnone. hic os eque distũgũ ut ruũ ius p̃nantus p̃nne alicui ure
p̃mondꝰ fui et ne tic legantis nõ pt̃ oferre eccam co mutro cũ ũ m fi
nõ sũt. q. c. ĩ q̃ latens p̃ñt ꝯ. de iur. pa. cũ dicũs. a. xv. q. vii. de
cerminus. fi vero p̃nne p̃nantus ius alicui ure eccẽ nũc legantus
pt̃ oferre eccam ĩ mutro illo plato fue p̃ono aduẽ rõne ecclãe
p̃nne un p̃nantus. fue mutro collegio ad q̃d p̃nne illud uns. qa
subdiũ legatus. et ita loquitur q̃d dicit hic q. ardiacõnus ifte rõe ar
chidiacõnatus p̃ñta bat. vñ legatus ifte potest ĩ p̃ñdiacõ. et eo
mõsulto eccam oferre fl pt̃ oferre bñficũ vacũs in eccãmutro
canõnicũ et irrequisitũ. et hoc mulige te legato. missũ a latere to
mmigẽ. Alꝰ vero legatꝰ fl nõ p̃ñt. ꝯ. e. offiõ. vnde tenet appellacõ fi fi
facẽ vellẽs. ꝯ. ap. c. i. et q̃d dixi. lo. nõ est verũ simplr de quolibꝰ
legato. b Prelato p̃ono clerico se tenere disp ensãõnẽ et ve
rũ est ĩ sequẽs vacãõne. ex hoc vidꝰ q̃ fi legatus exiuit. p̃uicũ
Quo ille. terminos ad quã destinatus. ē. q. amodo nec ex
ercitare nec absolue nec causas delegãt possit in illa. p̃uicũ. ex
ide. ꝯ. aliis iudicãdis ordinariis vicis. ff. de of. p̃fẽ. i. n. et. ff. de iur. dic
o. vñ. l. ul. vñ. fi q̃ p̃ñt ab solue aliquos diu ē exera. p̃uicũ. q.
ei q̃ spectãt ad voluntãtẽ iudicũtõẽ exerẽtur et. p̃uicũ. ff. de of. p
cõsu. l. ĩ. Ad fi dicas q̃ nullus iudex pt̃ exercũ ac vel absolue et fu
ãm. p̃uicũ. nõ exercũ. fit cũ causẽ. q. ecus. ē. q. nẽmo. ē. ea q̃ cause
q. dictũ archiõ. ut ab eius sup
hoc molestãtõe desistat ap. re
gẽ gatus. d Idem illustri regi
Quit ille q. ¶ Francoꝰ.
mi cbil ignorat. et. ꝯ. ex p
te nũ q̃ rimõmã ace p̃mus q
cũ ab legatus esset certa rõne
sup cui extra fines regni fran
coꝰ. in terra nũ intẽdẽs fui aq
p̃mul gaudet. et. ꝯ. me magnũ
cõtẽ rũ clemus q̃ fines re
gni francoꝰ. exierat nõ cũ tri
fuerat ter mmos fue legatõis
egressus cũ nõ solũ in regno
francoꝰ. fi in vjenẽn. lugd. et
bisunt. p̃untꝰ in mũcta sibi a
nobis legatõis solliciũdinẽ
suscepisti. Reg. iv. p̃ñarche
Ostentes. et. ꝯ. libro so
. fe legatõis officiũ m
p̃uinẽ a tua duxmus. omittẽ
dũ ita ti q̃ legati ad p̃uo
illas de latere nro oniq̃ erit de
stinari executõẽ ipius offiõ
q̃ cũ legatus ipe ibi fuerit. p
se. ap. reuerentia o ommo dimit
tat. ¶ Idem.
Ex omõicatis. p̃ ime cõ
ne manui violẽta ec. ro. legã
ti qui de ipius latere nõ mittã
tur ex sibi. p̃uncta omissam wl
ibidẽ si bmõi manuũ mectõ
res ille oiniq̃ at aliũde acces
dere. et qui eccia. ꝯ. fui. ꝯ. p̃ exu
q. dictũ archiõ. ut ab eius sup
hoc molestãtõe desistat ap. re
gẽ gatus. d Idem illustri regi
Quit ille q. ¶ Francoꝰ.
mi cbil ignorat. et. ꝯ. ex p
te nũ q̃ rimõmã ace p̃mus q
cũ ab legatus esset certa rõne
sup cui extra fines regni fran
coꝰ. in terra nũ intẽdẽs fui aq
p̃mul gaudet. et. ꝯ. me magnũ
cõtẽ rũ clemus q̃ fines re
gni francoꝰ. exierat nõ cũ tri
fuerat ter mmos fue legatõis
egressus cũ nõ solũ in regno
francoꝰ. fi in vjenẽn. lugd. et
bisunt. p̃untꝰ in mũcta sibi a
nobis legatõis solliciũdinẽ
suscepisti. Reg. iv. p̃ñarche
Ostentes. et. ꝯ. libro so
. fe legatõis officiũ m
p̃uinẽ a tua duxmus. omittẽ
dũ ita ti q̃ legati ad p̃uo
illas de latere nro oniq̃ erit de
stinari executõẽ ipius offiõ
q̃ cũ legatus ipe ibi fuerit. p
se. ap. reuerentia o ommo dimit
tat. ¶ Idem.
Ex omõicatis. p̃ ime cõ
ne manui violẽta ec. ro. legã
ti qui de ipius latere nõ mittã
tur ex sibi. p̃uncta omissam wl
ibidẽ si bmõi manuũ mectõ
res ille oiniq̃ at aliũde acces
dere. et qui eccia. ꝯ. fui. ꝯ. p̃ exu

Ex omõicatis. mitentur. ergo a cõtrario sensu fi missus fit a late
re dñi. ipe et absolutere omes fue te sua legacõne fue nõ. q. fi
veni. ē. ex offiõ mi legatõnis. q̃ legatus de latere mittẽ. q̃ missus
excõicatus. p̃ violenta manuũ mectõ ne in eccãsticas p̃sonas ab
soluere. e. c. q̃ exilãcõnẽ. q. ĩ. de sen. ex. ad emmẽnã. ralee. eni legat
q̃ p̃ostq̃ egredũtur urbẽ quousq̃ in urbẽ redũtur bñficũ absolũ
cõnis impendẽs. et ita obseruãt. p̃ facto. et hoc mtroducũ. ĩ m fa
uorẽ ai. aut. p̃ericuli more vitentur. ar. ff. de sen. facro. et fi. p̃ons
sul ubi insigma. p̃ofularia hũ. p̃tãt sua egressus urbẽ nõ ever
cear mis m. eq. p̃uncta que ei decreta. ē. ff. de of. p̃cõsu. l. i. et. bñ
iudicũtõẽ. ĩ no organõsam. ff. ē. l. n. b. mato. ē. p̃ñs legatõ. q.
c Comissam. p̃ hoc q̃ dicit hic. pt̃ q̃ de latere dñi. ipe mittẽtur
q̃ aliꝰ. ĩ sh. ení de quibꝰ p̃mittẽ nõ pt̃ absolue excõicatos.. p̃ter
facrilegã manui mectionẽ in eccãsticas p̃sonas vel aliũde venẽ
tes vel extra fuũ. p̃uncta. existẽs. q. nulla p̃ta. ē est ens. p̃cisa. ē. fi
la. p̃uicũ. ar. ff. de of. q. iudi. l. ul. et. ff. de of. p̃ñs. l. in. m fi. eis amplius
o cedatur. ut dicit ĩ m fi. illos de fua. p̃uicũ absolũere pt̃ dũ fũt in
. p̃uicũ. ar. ĩ ornato sensu. de pupilo. qui legatorꝰ fit mẽto. e. pri
mo de bona quibꝰ ad tpꝰ. omittũt. officũ legacõis nõ plone et nõ
dũ gratis. ut. e. c. i. c. q. pt̃. ꝯ. de accusã. cõ. dilecti. et. ꝯ. de p̃sup. mam
bata. Sed o dx bys qui rõne dũ gratis. bñt hmõi legacõnis offi
cũ in tua. p̃uicũ. s. e. c. i. et. ꝯ. de p̃. c. i. fi. nõ mittũtur de latere ipe
vñ. minor. et. p̃ãs. eos. et. fi nõ pt̃ absolue excõicatos. et ita fui dũ
tos. mis. ſpeliũr. qis o cedatur. ut dicit ĩ m fi. illꝰ vero qui mittitur

de latere bni papæ. q. e ipi ps corpis eius esse intellig̃ntur. ut. vi. q. 4. Qvera. v. ſi quis ob mlitio. C. de d. l. in fma. quilquis. ex officio legationis oma pnr mlitia que ſp. aliter ſibi ſeclesia applica reserva ut. 6. de qr translationē. ſi quos dicemus de latere dni pæ mlitos an cardinales tm an eni alios existentes in curia ut pta capellanos archiepos epos. p. ſuis negocijs in curia existentes. ſi vicitor. præ bicitur de latere dni pæ cardinal. ſed. q. ad tantu eius ſp. affiſtitur. ſi idem vidt de capellanis ſ alijs curialibus. qua e ipi affiſtitur eij. nō in ſecretis cō filijs. ſanis poſſet dici q illi bnr mlitis de latere dni pæ quos mlueriut existentes in curia ſua eni ſi nō ſint cardinales. et illom tmtū mitint ſp. aliter ad alienā. puncta. occidēdo eos g̃nale legacōē. Tē quia pt ex officio ſuo abſolute pe omitē vices ſua? alij qui vidert expedire ſ. ti. p. x. cuti. apte dnr mlitis de latere dni pæ cardinales nīr ar. ſ. de ſen. ex ad eminētia. q. ipi pars corpis bni pæ dnr ut dicit eſt. et ideo iſtu? poteſt ha latiōē q̃ alios. q. eatā de ſua et aliena. puncta abſolute pōt mēdicē. et redcēdo. Alij vero abſolutere nō pnt aliude vel mēdos mīs amplius illis ſit. ocēſum ut dicit mīs. q. poſſ. poſt dicte capellanis notariis. q. ſint de familia ſua. Tē nota q. eccle romane legati quātūcūq; plenā habēt legationē nō pnt ex officio legacōis cōferre bēficia nīſi ſpaliter eis fuerit cōcēſſum vel niſi fmt legati cardinales qui amplius ea debēt p̃rogantia gaudere. hoc totū ſtatuimus in dē. mno. iñ. que mr pnt offcm iñ ſcis bni.

Enmin dubū. ſtatu. ra. ſic pater q̃ ſtatu. ta. q. ſa mīs legati m. puncta ſibi ocēſſa pptuo ſint ſerūada et ſi lata ſint ſub anathēmate qm ora faciat ſuā ex officio. et. 2. de o. duc. e. ex ſe pro. nā ep̃i qui ſint minocis aliēt ants ſtatuta m ſua dioē. facere pnt. ſ. de ma. et ob. ſi quis venerit. Tē de remissionib; quas facēūt locis religiosis ſive pontifēx dicēs mūdē et ville ſit pp eue. vitē. q. nō. q. pſes. puncte nō pt mēdicē aliqu vltra tpus ſiuum uti arte ſua. ff. de pe. l. ul. ff. de poſtula. puto. C. ul. ſ. venī. e. q. valent pptuo. ſicut ſtatuta. li. eni adminſtrāto ſit tp alis illud q̃ factū ē p ep̃i pēnū eē. vñ qu facit ora mēdit in pēnā q̃ ena apo ſtica eſt. ſ. pēcatus pterio ad tpus. et in pptuū. pt. ꝓhibere alicui ne utatur aliud cacōne. ff. de. ꝓ. ſec. ur. l. ſi. C. ul.

b Expirēt. et ita patet q̃ recedendo a puncta ſua expirant iuris dictio ſuā p̃ mortē expirat. 8. de of. delēcter. et. c. gratiā. q. p. mono quidā ad hoc reputant. Multis modis ꝓ iuriſdictio expirare nt notant. 8. de of. de. ſ. in. Iriſ. cessit valebit o mīlio poſt recessū

c Precēſſit ergo ſi cita tio. ꝓ ſicp citacōnē pt mutatur iuriſdictio. ſic. 8. de of. delēg. gratiā. e. c. li. e. 3. de ſo. cōp. e. ꝓpoſuſti. ſic. 3. de ap. in rebdinis. et ſic. 2. de ſ̃ſp. capēlm. ſec. ernest. m quido. tē q. ſola citacōne ſiue mūcōne pt mutur iuriſdictio alioq.

Ermo ciam. mqurē. nūc ſci cū frequēs et clamoſa fama eſt q̃ ora fub dicū que obtinē vice accūſatōris. ſ. de accūſa. qualiter et qñ. ſ. de fmo. hoēs. h. q. ad ꝓpter effectū mīrōdicē. et ra illos. xi. q. iij. p̃ipue. ena lite nō orta. ſ. ut. li. nō. ſ. p. qm frequēter. C. ſuſt. et alij.

d Iudicare. vñcūq; illi ſime. ſines eni. puicie purgare debt. puicia ſiu am malis ſymbolo. nec pſum gutur vñcūq; ſime. ff. de of. pñ. pſes. p. nunciē. et. vi. q. iij. placuit. et. C. ubi de cri. agi. opoꝑ. aur. q. iñ. puncta.

e Canōes. dicit canōes. q̃ ep̃i cās ſindales mquirē deb̃ et. ꝓ les maturiores. i pro dia ſuſtitue q̃ cās ſin dalē ad ep̃m deferāt. ex. v. q. vi. ep̃i. iñ fmo. d. ad epōs. eni ptmer mquirē de b̃ noi ēmīb; ecclesiaſtricis de a dulterijs. de ſangūinitate. vm ex ceſſū. ex. v. q. vi. epus. iñ fmo. d. e. ca. iſ ſto dic. et duobꝫ. c. ſequēdo. Tē de b̃ refū. ſ. de here. excōicamuſ. q. a dicimuſ. Tē crimē vſuraꝝ facrileg. i ſi. legacōis. ſibi vendicāt dig m tatē eiā ſub dīis quāus m. p umnia ſua exīſtentes. b iſti cū absolucōis m pnitri non pñt niſi de ſpecali g̃ra illis et iſtis amplius a ſe. ap. conceda nr.

Emmi dubū eſſe. ſ. dē. volumus qui legato. ap. ſe. ſtatuta edirā. puncta ſibi cōmiſſa. ꝑ. ſtatuta. ſ. ꝓ. ſ

no ab homie-i-ſi-ſi publice nd vbi eu remouere · ſic nec ep̃s inda
remouc-imo ei cuerirſtid de lid-de ed-di-n-c-ci ome-c-ſi illud-et ci
alius ad pdicdi dimiſſ-i-q-i ſic ep̃us · ſam ab pitr excicare-xvi
Ocis ordiarij-ar-j-tc exce-ſi-ad hoc-et pitr cuni aiaz-c-ſi de clerc
in ecclis-q-ſi inferiora-ſic et abbas pr excoicare. et ſi iurdictione
j-tc ſimo-ſic-e-tc of de-p-et-g-a-j-tc fo-cõpe-ſig m ſicaſi-et-ſi ꝺ ꝺs
ceat ora talesſi anathe
matare nõ pitr ut dicit
qudd-xvi-c-j-vtiſi-et-
xciii-q-iii corripiatur.
et tu dicas q̃ nõ pitr ana
them anſa ſine excoicac
rcdi illa eni ſi ſolemnitas
ne tua tradiatur-xi-q-iii-
pbendent-et de illa excoicac
cõne melliguiur ꝑ dicta
capitula. x-q-iii-vtiſi-et-
xciii-q-iii corripiatur.
et-q-ſi facē pitr iſti ſi inferi
ores plat-ſi-ſi-j-tc ed-q
fur-et-ſic-i-et-q-ſi non
et ordinis ſi potius in
ſtiſictionis-a-q-de-ecclaſi
miſſam et illud ſi ꝓ aliter
tradiatur-q-quibus platul
collegiate ecclę ſi ſubſit
ep̃o et ind ec ordinarij
in plebe ſitu-et habd iuri
bictione ꝓ ep̃o ſcendi et
excicadi ut bic dicit-et-
mauſ de defen. cuni. ſ-ſi
coll-iii-et-xv-q-iii-c-et
j-tc ubi decermunus-et
ar-C-ep̃ uſ-ar-ubi-l-ul-et
illi dico plati hoc facē
poſſe et tale iurſdictio
nē pr qui eſt eccla a col
legio ſiue ꝓ miſſitare-q-de
ecl-c-et-xcii-q-iii legim
ut de melliguo ſi p̃ncipal
collegio vel vnuſ ſitat
ab eo qui bi adminiſtra
cõne ci iurſdictione puta ep̃iscopo. b ſ Rõnabiliter q̃ſi ꝓ ſ
ſimiur tonec pb etur ꝓ tunii-a-ſi-c-ſi-ſi-ſi-ſi-et-
ſiſtur-et ſentada eſt ſubditus ſiue ſit ſiue nõ-vi-q-iii-ſita pa
ſ Claves ſed pone q̃ ep̃s relaxet tale ſi inan pleb ad
irrequiſito nec aliqua ſatisfactõne p̃miſſa niqudd tenes absoluto.
utiq-ai ſit eni ſiuptor et ordinarius ſue diocſ-vi-q-de ꝓona-ſi ma-
le fuerit imo-ei ſi ſub ditus q̃ nam ep̃o vi illi remittē ad ſui excõ
municatę absoluendū. ſ-ed rephendi-ſim nec ſi illius tec mẽ ꝓ
ſiqui eſt in mora. ſ-ne ſen. ex-facro-et nũc reorpo ꝓmo nam ento
Scõm fomā ecclę ut tradiatur in dec-facro.
Qm vos-q-ſona-hoc deo dicit q̃ ꝓona ecclaſtica facitius co
gitur puta ꝓ ſuſpenſionē vel ſubtractionē bu ſiſci-lexiii-ſi-ſi-ſi-
it ut ſic ſtat ocordes. ꝓ onus laicus ſi pitr miginū nõ ē puta
ſ Idonee ſic pat-q-ſ nus nec ꝑ ad us pitr ꝓ ſtadi-ſi in colle
gio ſui ecclaſtica ꝓona aliud-c-q-ſi collegii eligat vel pitr mdi
gnis eſt ꝓ uno pr natus-a-c-de-cc-ci m cuctis-idcj credo de clerico
ꝓrono q̃ nõ potur eſi pitr mdignū. imo ꝓ natus eſt eodē mõ vel
ſalte puandus. ē ſic vides in alio articulo clericus ꝓnus variare
nõ ꝓ laicus. ꝓ aliqua pitatus ſic firmatus ſ-tc inſ-pa-ca aiae-
bic ꝓ eſſe rõ quaſ luuo ꝓnõ dutur ꝓ in quatuor menſes a tpe va
cationis-tc inſ-pa-ca, pter-collegio vero ſiue clericus datur ſex me
ſes p illa ſi ſtõnē-j-tc-ocl-ſpẽm-nulla-q-laicus nõ puatur pitr ꝓ
ſentadi. b miginū pitr-clerici vero ſic-vni ſi fit-quedā conſuetudo
biendi-q-laicj Quintur tepe-vrelexatur-nõ-q-nõ puminur et-q-
clia puminur ſi eligēdo vel pitrādo miginū relexatur i maiori tpe-et
q-clia magr debet eſſe vi ſeruit-ſcire ima ideo puminitur ſi peccat in
clcim bo ſcu pitracõnis et clerici ꝓnõ eodē uminitur in pitrādo
quinū ad pena ſi tc bin quatuor ſic clerici eligēdo ar-ſ-clc-c-cii aiut-qui
bdam dicit q̃ ad ſuprios et tauolunitr. puſino eccle cu laicus ꝓnus
pitrat miginū m aut de fanctuſ ep-c-ſi-q-q-oratorn vomi-en ture
nõ-no cuenur hoc expſſe-et ideo ſtandū eſt canonē in legi-b-
ſ Cs puta ſi dalii magnū ar-ſ-tc in pa-i-c-i-et-ſi-ſ, ꝓ modico ſcada
lo nõ diminiet ep̃s eccłaſ ordiare-ſ-tc inſ-pa-qm. vel q-de iure pa
tiur ſitho inſ ep̃os ep̃iratores. mus ad deriudū nõ ad a-
ſ Iconomos-hic oſtuuntur iono gendū-lxxv-di-qm-q̃ ec
ad agendū ſtuuntur-ſ-tc ep̃-et-ele-omis-ſ-ſi-ſi-ſi-ſi

sedm aliis sibi fuerit excepta, nec sententiam
a Q Quo recepto, si intelligendum est quod res ad iudicem venire
nó potest, qr fuit valtudinarij vel alio impedimento detenti vel alia tim
in noue sententiam, qr ceteris, si, q. alias opellet fuit venire. c. te ueli
si ea dubium no q longui ure. si. de ueli. in. q. cui
b Delegatus ea tanden ordinari? fuit le negla delegati. e. de off
delegati. C. si certa. et. de ro. op. el. p. c. ex tenore. si. qd ob hoc ses
ut reciat m in dictione
ordinaria ex eo cóingit qr
nó, prosquitur appellatio
sua nisi, qpter sf, ma mean
im meritum sa iudictione.
c Ratio cure. posset ad
mon cónscipit de tempori
facetur, pcedat et ipsi
ding ans ut cim, pseqnda
tur. e si pofrea malitiosi fe
verint nur. nec pcedant
ritic reducat illos ordina
rius in pstma ecclesiasti
ms fni am ar. e. de of. del
pruciens. C. si certa. si qua
ti expectabit. certe mo
dici tpus habitur misa
qb possit opo ns fam ino
lais. e. si eg. ure ad cam. iff.
ex quibo cau. ma. i mege
rebi. ab ipso ibo. C. si qb
simpli. ved si intelligat ad
arbitriu boni viri. i. iudi
cis. si. de. v. ob. o. nimus. C.
d In recepcoe ep. cinta. 2
pcutatore. l. cui fuit illi ex
cician. ar. ? de iud. intelle
ximus. ved etiã p fesp o
pñr cim mopc. qr quo
dam o rei fuit. et rous bi
pe. stare in iudicio excó
mũicatus. ? de excepcõe
fsg mis cauetur. et. c. ul. et
p. seqn appellacõnẽ fuã
ue ibo. si pot sp incepere
b de telegati legitimũ, p
gressum ut ñ dicet pocrer
absolui. et est ffe? se. v.
sig. ex pte. ubi nõ absolui
mur nisi qã pmo sanissa
cian. ? si nõ stari absoluer.
qrver. p. ymã suspicion.
alias regulare ? e qrdam
bet pmo absoluatur ? de
sen. ex p. tuas.
c Sane b ducatio de
claustro. v. vi. q. i. si qui?
e fine quo vinere nõ pt
. v. i. q. i. placuit.
f Principus. e si bsim
aliqua admnistracõne
ca pentur indignis et eis
ab eccia subuenim ? q
ab ea fãdã lin eccia gnari ? ne de. ved mo sacerdotibus.
g Minenen? p mqm ios ? se fimo de regularib. ved euidetiã ers
? de oba. de. e. mn. c. ul. et. c. vita.
h Proprui. qb mis in more res. sterquilmo eau eo fub ter reqm
? si. de stanu regu. mona cbi. et. c. cũ ad monasterii.
i Abbas. e. vin. q. ii. abbatis. ser coercito monachi pmo loco
k Si plas. fic parat cp obemto. sp cetar ad abbatẽ ? de ar. rep
benisibilis. m. si. e. xvin. q. iii. compiãur. hu. dicit. q ? si agnur in fi
gura iudicij solus epus ognosc debt. de eius causa. fetus si agatur
sedm regula claustralem. vi. q. ii. de pfona. C. te pa. pore. li. iij. et. C. de
emẽda. ap m. l. vna. ? pbabilius viri? dicendũ q platus eccie col
legiate hy im? sic dictõ ne. ut. xvi. q. v. c. i. ut dicit. e. d. e. cũ ad eccias.
e q ab bas fue hoc possit excóicare monachos suos è epsilio. ?
de ma. e. ob. ul. et. ? de fun. o. fic. m. ovinio bns potestime ob
tenda è esse ueudo cauãsiq eccie q dat in dictõ è. ix. q. iii. o. stut
. C. te emã. i. i. et. ul. hodie reuocatio faliũ prime pmo loco p sidẽdo
capliis abbatis et p osiũ. ? de regul. c. ul. et ibi adiectur pena fri excõ
cacõis. l Officij. fic. e. de rea. e. ? . fin. e. krrin. bi. ista. C.
m Deprehendã malicia. fic b. iniq. facte fuit. nã pleges nemo bri
Fact co gitur. ? male agt. pbybeur. v. xiv. q. v. ad fidẽ ut bom
inter malos viuãt quiete. xiv. q. v. non fructu. a. bis fosti bi a gis
accedunt rec. alcipros. p eos. ? recepione fratrũ tuũ in pnomi
nata neptarie cuiũ dom s
copulare manent. e. ea debitus
nõ fortuit effectu. e. ? ci. i. ap
p malicia vel deficia iudicẽ de
legati non debeat quo ad re
manendũ in copula cuiũ dõ
mus quae suffragiũ inuenire
tale damus. c. f. nisi q q uoti
ens ea q pchrimus in. e. d o e
euenire cõtigent licite poss
taliter absolutus in pstma ex
cõmũicacõna fniam reuocare
ipos q tamdiu cadẽ fuia tenẽ
ligatus donec ei in recepcõne
tetiũ. e. in alios legitimũ inci
piat bre. p gressum. I moe
in. anxi. archiepo.
Qãto deuoto religioso
ru. e. ? . ad auõ. n. nouem ns p
uemisse. q mo cbi canonica alu
regulares nue. pũcie ei deterce
potius in claustro iuxta regu
laria statuta ãmis obsequio
vigilãe. a. de obedientia. e red
bindo quoriũ cuã gesserit pe
cuma q gregata claustru ab
borrentes p cursus principu et
potentũ discurrẽ no verentur
e. ? . Q. q uoscũq; tales hue
neris mi ad omnonõ ẽ nam
respuerint ut. qpria in manibo
plato. c. fuo. c. fine difficile ate
relignent ouertenẽdũ in utili
tate domus fm abbatis osiũ
regulare vitã obseruẽt sipla
t eo. c. post uã omonõnẽ id
exequ negligẽter obmisertim
p suspensione officii et bnficij
ap. re. o pellas. ? de rotbo. ar
chiepo e eius suffraganeis.
Q Reprimendã malicias
p uiso. pene certe fuit m
canonibo. ostiunt q ? si fel atras
a vobis inter dus m fub ditus
vultis imo ul abiurer obfua
ri ita latas ab alijs debens im
uolabiliter obfuare. ? deo q
. O. q. fniam quas lexon. epus
dixerit in sub dicos suos cano
ce. p multãdas ex vos ipi ser
uentis e a vnis fdcitis fatans
mu olabiliter obfuari. C Tu
vero frater a epõe eũ excóicat
ois fnia p appellacõis nõ sus
pendant. obiectũ. si quis ex
cóicatus ab ipo de multa a ubi
fuerit excóicacõne co questus
ad ipm ei quasi coepo deferẽ
absoluẽda fm eccie sententia re
mittant qu si noluerit ipm ab
solue ti recepta cautione una
cõtia absolucõnis mundum. e p
ceris exibere ita q nisi legis
time abi ostuerit eã oram nulli
ãd excóicati fuisse ex debito si
bi unamen propias ue super
eo de quo fuerit excóicatõe im
no dat ius eidẽ epo fatisfaciat
oportet. q ? si facẽ ot ẽspersit
cũ in excóicacõis fniaz ap. re
uenientur sup alia re p se se defendẽ ut dicit tre? judicam nõ q dicit. ol
questus. q ? si quis appellat excóicatus nõ debi remitti ad excóica
tore? mi velie ei facẽ gram ? de sen. ex p tuas. fi. ro vi dicetur. q. ipo
fco vitis appellasse eo q nim ad metropolitanũ ? de ap. bilecti. e. c.
ut nõ tri. d. o. iter arrepti nõ ? b abetur. p appellacõne post senten
tiã. mo vina voce est ftam appellãdi. pot modi vero in scriptis
vis. n. q. vi. C. forma. i. m. si. fr. ex ap. l. ij. ? ai fniam vitis appellare q ad
cuiã. pter hoc. p ficiatur ut dicit o tra ria. Filla nõ bis fe cõ iudi
cio expto. q ? appellat cãm trinabile cõtã iudice expmi debt e ap
illã ap ellare ? de ap. bilecto in fi. e. c. bilecti. e. c. ut debitur in fi. ro
die vero appellatur in scripto ? de ap. c. cõti.
g Iuste hoc ideo dicit. q ? p pfumitur. p fnia iudicis ordinarij.
de. pba. post cõfessõ ? de re iud. fnam. e. ? de rentis. m. pnta. si b obi
ciatur ora fniam rõne. p certus oportet. q pbetur. p cessus ad boc
ut iuste fuiet. e. pb. qm otra. e ita fta bitur fuie e pfumitur. p ca
nis m fm regatur rõe. p certus. hic ena pty q nõ p aptur aliquid ab
solum nisi pno confiet. an iuste vel iniuste fuerit excóimicatus ?
de rebi. p o literat. in fi. e. ? de fen. ex. facro. e. hoc cõstabit pnia al
fercõne. e recipiẽtur. pbacõnes ab utraq pte. e. de of. del. ea o gas
absoluto. i. seu ebri cti distinctõne de ? ? . v. fig. ex pte. ? se. ? tales
probacõnes constabit an alior alteri teneatur ad interesse sedm q

tradituri. Se sen ex facto, put notatur a. de o. de fol. ou oinegat. b.
Do simul. canonico, de. q. iij. o questus. x. viij. q. ij. c. i. et ul.
b Prior de. b. dissimilis inoie. d. signiras ea de. xcix. di. ij. c.
c. a. di. vi. ... tudo. rondabilis. e. pscpta. alias obtenido no. pdest
c Cōsuetudo. ... de obse. cui. et est ar. ipis hanurmanit. ex fo. tuendo
et obligatione induce in futuri. a. xv. q. iij. tanuedis. f. Sic ten. ex
pte. et. c. olim cim. et. c. de. agris. et. cen. litiso. li. xi. ar. o tra. f. de excess.

reducere no omittas. Item
Turon. archiepo.
Do simul. et. j. cōsul. et.
r. q. cū sit in canōibus diffinitum
primates vel pnarcha al nichil
uris p ceteris hre mi quātu
sacri canones. accidit vel pscia
illus obtenudo omlit ab anti q
ita ut fm nicenas regias sua
p iulegia seruetur ecclesia pa
ter q. fi ap. fe. aliquam eccīam
vel rectore ipius qualibs spe
ciali iulegio reducere in do
tcare. quādiu cleric nii cora
re voluerint stare uri cōpelli
no deb et uicinii pnarche sub
ire mi si p ap. ad eius auclē
tiam pferatur aut aliquid sup
h. a se. aplica sit mdulum.
Idē turon. arepo.
Dod se. ap. et. j. nos fi
quidē obsulusti uri fi aliqua
mfirmitate vel alia iusta cau
sa detenuis aliquē suffragane
orū uoru obsecrate non posses
alicui co ep. uo. vices tu as
as licitū omitē abi esset. et. j.
obsul. t. r. r. q. m tali articulo cō
stituto et suas vices ut dēm e
ubiomitē li. obsecrādi mus
nus deb ab eo obsecratois ac
cipe cui eas duxeris cōmitē
das diuno catholicus habeat

et impedimēti ei ex fb tractio
ne grep ap. fe. no obstat.
Idē epo dicen
Astoralis officij. et. j.
ex pte sua fuit msup questum
uri fi aliq cā fuerit ad arepm
p ap. delata posse eandē ure
ordinarie pt ānis suffragani
sui subdito delegare vel amm
adiutere in eūdē si cām renue
rit suscipe delegatā. Ad qd re
spondemus q arepo ipm ad
suscipiendā delegatā ut bmi
opēle nequit munū cū in eum
exceptis quibusdā articulis
nulla beat pte li epus situs
ei de fit metropolita lege fub
iectus. et. j. pterea postulasti
an aliqui licet sine spāli man
dato ap. se delegato qui reum
aper omnacā mamissīta ex
cōmūicatois vinculo in modia
ut vel pnteōē cā tri suande m
possēsionē pentrū in dūxit re
bus hūānis exempto eidē vo
leni uri parere absolucōmis
bīficū impūri et possēsionē
restituere mfra ānū sufficienti
recepta pmnus cauēōe ad qd
dicimus. q. ci delegatus qua
ūā ad illud fir mat or ordiario
sine mdato fūm pon. et excēi
catus ab bmoi delegato nō pe

te ap. ad. ff. de nul. iudicii. et. xi. q. iij. qui resistit. et. viij. di. q. cōtra
mores. in fi. et. ii. q. i. nonne. fi. archiepo. nō s. ind ex ordinarius cons
pnsiis mēt epo. tcn. mn in casibo mfertus notatis. ut fi dicit. et ita
nō est fūs. fi. fm bu. et. e. xvin. lo. dist. q. fi. tales plani fub dn epo
rum vel ex electione vel ex longa sitiudine bit ordinarii iurisdi
cōi one et epis nō pte agnosce et cōtra ea tabi plato qmīb p ap
pellacōē defenitur ad cū ut. j. de excēpīa. c. n. a. j. de fo. ope. cū co
tingat. et. j. o irrefragabi
bili. ff. de ad. ff. vin. q.
ij. q. nonne. et. j. de ap.
dilectus. gradam enim
debēt. procēdī ante ut. q.
vi. c. Canterīsi. et. c. fi
lo. qd dubio. et. j. fi stare
regula. in singulis mīs in
principe. ii. q. vi. argutat.
et. i. deo. et. j. de ap. fi du
obo. verus credo. qd di
cerio. q epi non pōt con
gnosce et causis fub dito
rum platoruq sūoq ānī
uius. sic ei possēcon p
autre omīna iurisdictōe
qd nō est verīs. q. mmis
esse mi qui. j. de excēpīa.
ad. li. mo. fi seruare fnīat
fidei nostīq. et. c. cū ab
eccīaq. ubi notatur. et in
risdictione ep o q. nam si
sua vmcuiq. iurisdictio
non seruetur eccīa status
ordo sfundatur. xi. q. i. p
uent. et in epis nīomm?
ē index ordiarius. bo ec
fitie quo ad multa alia. q
parte p fe. epis tn possēt
bn opēle fubditos fub
pitoq; fuoq; fuisse p dele
gacōē fibi ab ipo fcānī
secus in arepo ut bie
m ¶ Subusta. est tn in
tes ordinarius totius p
uince. qe eius gerit folli
citudinē. ix. q. iij. c. a. e. ij.
nec ideo sequūr q cūnsti
bet. p. pnīca. vel pt nici
q babij iurisdictione fuq
qualibs fi impedita et li
gata exquo nō bi msi in
articulis. ar. e. de fūp. e
pastoralis. C. ulti. in fi. e
. de de pegi. tue. et fm
lau. e. dicet. q nō ē index
ordinarius. msi in casibo
spēialibo. pmo cū tenuat i
dimis officijs a fiencui
ne. ii. q. iij. placuit. in hoc casu efficatur aliquis de iurisdictione cuiusli
bet alterius. Ite qñ babs p dūi in pro c. fua. ut. j. de fo. ope. c. ul. et. c.
fane. ex. ifte cāsu pmes eadē ad quēdāq; alīū. Sed si ca fertur ad eū
p appellacōēs. e. de of. de leg. c. i. et. e. i. de tuo. et. xi. q. i. pnemo. Ite cū ab
solutus est ab arepo. nō vult parere epo. o. e. ad rēpmendā. Term
fi criminalis est cā inter epm et clerici fui. nic illa cā deb reduci ad fi
nodū qua pest arepo. vi. q. ii. c. i. Ite si clericus bi quātē cām ctra
epm fuū. xi. q. i. fi clericus. eh epo ctra clericū coā arbitria crimi
nem ut. m. c. fi clericus. Ite m alio casu. j. e irrefragabili. fi bi ifi. q
tāq; delegatus a ap. Ite qñ epo negligēs ē in eo q ōīpe facē di. xc
. o. in cū limus. et. j. de fen. ex q. nuas. et. j. de ap. qua fronte. Ite mot
uto epo. et eccīa idoneos clericos. nō bi. xi. q. ii. nō hear. Ite cū eui
dens ē fniam epi esse msu fiāī. ar. ap. fol licitudīnē. Ite cū visitat. pui
cā. j. de pcrip. cū ex officij. et. j. de cen. fo pite. et. c. cū nuper.
n ¶ Quare. fi nulla bi iurisdictōē vel pēdē in eum q ratio de ordīnāo
no vitij valē et sic fīnia cum nulla. ar. C. qui. p. fua. ut. l. vna. fūn. fi in
clericis illi cui omittit cām nō bēat pēdē tn in cā q ad eū p ap. dela
ta ē bi pēdē. et ita cām ad fuā iurisdictōē vnītē. Item delegat et ille bi
recipit iurisdictōē. fi vult illā recipe. fi. fīnō vult illā recipe. pōt pma
o pellē ut ostenīat in aliquē vel aliā. et pēdāre epo ue o pellat
illū. sup e omissione. qd fact p bi. fit appellati ab eo. ar. j. de fo. ope.
fi qa cum clericis. et. j. de of. iudi. sup. clericis. Sul. ad. fi. ap. de
o. ¶ Mandato. C. fi. adii. re iud. adiūtus. ff. de mmo. mmor. m. fatuū.

ut ex[i]di inferior
a Mortis quo
laico ex absolui ar. v. vi. q. iii. si quis fuerit
ex. fer. sen. ex p. de bisf. ar. ad hoc de sacra di. iii. sen. et baptisma
si nūquid in obsidione positus vel cum fuerate violente ab solui
vin. dixit q. sic. q. iam imminet periculū mortis. si bevi dendi est
in minimare naufragio vel si iaculū mortis nō eū intrādo imminet
imminet naufragio q. si est multus traffice aret. q. est sic in naufra
gio m periculo mortis
nūc tantū possū dici q. si
eate vel si interet bellum
cū pelte or ora sartacenos
vel alias in fidi. et mani
feste apparet periculum
mortis hic absolui ex ma
laico. ar. pdicti. c. sen. e
quidam dicit ortaniū q
nūquā si laico absolueret
a tali excōicatione. q. fe
ficeam post mortē cū cō
stet p aliquē te absolione
q eudētia signa. J. te sen
ec. ai nobis. si hoc nō
possita loca bre in nau
fragio si omes submer
gerentur. q. tūc nūc et ab
solui o im te naue. et fe
pma opio benignior et
securior. e. et hic pe laicus
in necessitate magē pe
mentā vel absolutere
ab alijs pecis mortalibus
cū reapie ofessionē illaū
quare nō eodēmo ab ex
cōicatione nō vitū ro gre
potuis myno p in alio
vel dic q laico pē quis
p ritū in necessitate fed
laicus nō pē sibi absolut
vel ligare. q. nō hi ela
ses ecte. q. ex fil. in. c. i
c. vna.

b Sū succedat. a. de of. ord
ajn abbas. et J. de immu
ecle. adifiis. q. cū in lo
cum e ina eius fit ceedat
a. de of. ord. ajn abbas
pnbo eius fungi tebi. ff.
de iud. mo tuo iudice. ff.
de ord. qui ed. i. q. fil. in ff.
b Pon fic. vel q pius
deleg ani p sē habiet ad illā
cām tel tū mati. J. te eo qui
me. in pof ca. fuer.
b Possessor. ex fi vitū
q quis fit verus possef
sor post ānū e nō an. ff.
de acq. pos. l. iij. Cul. Tē vīt. J. q. ad Rut aliās dicatur verus pos
sessor nō fit necessaria sētia decretū. ut ī. ānō nē. qn frequēter. q in
aliis. ar. ena. J. de ea qui mit. in pos. cā rei seru. i de. c. i. e. ff. de acqui
pos. l. iij. Cul. in fi. e. ff. de dam. infec. fi mita. c. fi. quis ānū. a. q. se. e
c. cultanul. q. ocrdātie lo quūtur in actōe pson ali. de hoc. J. de ve
re obligatio. q. de an. de ut p fectus. e. xvi. q. iii. q. p. e. C. de
c. Dubitis. q. epali. auti. fancimus. e. J. de ap. cul.

F Annali. fuisse ad qō tpus potrit posset pcē rem sibi restitui
fuie recipe possessionē dicto q usq ad quadragīta annos fm ima
canonica. vel fm leges usq ad. xxx. q. sola. h. q. oppenitur a cēones
usq ad. xl. ānos ut. c. de pscp. xxx. an. cū nō essum. e. xvi. q. iii. q.
pt. fū usqui fm iura canonica poterit ē talis pscribē. exquo hi iam
vel tū bre fm leges vel alienē fm ima civilia talis bū vīt capie is fa
re rem alienā. ff. de nov. act. et g. nā iter. credo rō q fi aliter nō ba
tear. ostiam ista. fm q res fuit deducta in iudiciū si habeat titu
lū i. aliēte indicis sīb pscribit. ex fi enī q res fuit deducta in iudiciū
p ipm ea petēdo p fiumur bre bonā fidē ex pipue qī fuit et tradi
ta possessio debuit intare te calūma. q aliter nō bauit possessio ea
m cā rei seruā de mīs nego o. fm ānim examinatio. J. ut tne non ef
qm frequēter. q. qd fi. ar. ita bū p pscribē. de hac materia tractatur
J. de pscrip. qm cōna. e. fi. interni pātur ānali. q possessio
ne ut p ānū recipe possessionē sic e. m excōicatōe ut fm q pe im
temte fuit excōicat cor J. ānū post ānū nō pde. cam. vi. q. iii. nō fiu
g. Pretat. ecce stilū iuris vnde sīle ostiū dat nbi ser. ff. de rei v.
is qui de fīm auerit. sic e. in ispulacōe illa quāti ea res. e omodum e
cere. fiuma adiec. q difficile est. p ba. q quis ea res. s. ff. de proc. fil.
l. ul. sīle ofiū. J. de ap. cul. e. nota q. dicit offere ac p fiure. q. ob
lig ac. fola. nō sufficit. m. s. facti. q quam. J. te eo qui mit. in pos. ca
rei ser. de. e. hoc intellige si illi nolit recipe aliās nō nocet. J. de eo
q. mit. ipso fe. ar. q. fola. nō sufficit offere p cēuma. ad m. rūpedu.
cursū iuriū. m. fi. de pcrim. in ea re. fac. c. de vsur. accipe.

J Sect. interclusū. J. de ap. ad nūq. e. crep. hen. sibi fil. in s. e. ei
sp. tali. in fi. nec obstat q.
de iur. ea. no. e. inter alia.
q. nō loqtur. J. correctio
fe expurgacōe. e. fi. ve
ra fūe. i. corrigēs modu
p excedat. n. q. vi. c. q. ab ex
cautor. s. illo. q. sīt. qne
rum. J. de sen. ex. vmilitas
tis. et hoc intelige te no.
rōnis excessibo in qubui
nō admittitur appellatio
J. de ap. cū fit romāa in
q Clericos. clerici. q. h.
ideo nīhi secular. g. ad
modū emā laicū quī vi
re secular. dēbīt pīt. apri
um bre. et mde facere. p
sia volūtam fm q ha
bet q. te nsta. ff. p. t. ff.
h Debuit. ne mde tāt.
cātur. marie vīt. ut ma
fuitur. C. vīt vi. mēmme
rint. c. J. de cōsta. quali
ter e. qi. e. s. de cōsue. el
olim. e. J. de cen. cū olim.
J. s. p. hoc nō intendebat
alīs pūnīcare. s. de iuris
palij. ex ma. e. J. s. ma.
et ob. cū mf. vīt. e. fi. cvs
detur q. fi. fit recurrēdū
ad mēmentū fēsbēnis
fic. J. de p. b. c. ul. e. ā. pe.
et. s. de of. del. super e. o
ff. ne quid in loco pu.
ff. e. fi. quis a pōcipo e
c. de emā. lib. i. nec amf.
i Deleg a s. fi enī tanq
de egatus. o. g. nō sol. vel
inquārē ad nūm papa
tīn debī ap pellāri. s. de of.
del. iup. gonū.
m Appellare pōta q
vol. debat. ne inquirī super
nō p cessent. m. fm ānū J.
ap. cū oportear. vel q.
admittit. de hes. ofiū. ut
res. J. de reuō. cū lo. e.
e. J. de fīmo. h. bely. e. c.
p tuas. vel s. nō cēar. illa

o tēn quē inquirīnur. J. de accusa. q. iure. e. qui. c. bdo. vel m. aliquo ex
cedere ter formā mōnsicōnis. J. c. px. cōra. pbs. te a cōs. mqualīs.
n Mandati. quo nō delegati. o stituit. s. ut ordinarii mf. hurit. q
p tale mandati nō p ossī. pcedē ut deleg atus cū ex eo nō habeat te
legatā. iurisdictionē. J. e. ti. g. ne. ulti. simile fuit mandati.
o Valear. e. ita pe appellari inquisitōe fēm corretō ea gratū
imme sēcū modus excedinī. J. s. fen. ex. vmilitas. s. J. te ap. p. p
ore. e. J. c. px. cōra. pb. gius eoz. ūurū. v. bū. et ifluū. p. Plato ne
p Ir regabili. sanc gligentīb. fūbditos corrigē. J. s. de regul.
c. ol. s. J. de fīa. regul. ca. ad m. on. a. fīti. c. ul. e. J. de accusa. fil.
ter e. qi. c. penul. nec admittitur pastoris excēsanō si lupus oues
o me dit et pastor nesciat. s. de regul. iur. q. ius. e. coip o q. platus eaq
ofensit. xiii. di. sīt rector. e. ex eo p mittitur securitas telmqūdes
xxiij. di. error. e. facilitas. vem. e. incentuit. i. rebiur. telinq. ūdi. xxiij.
q. iij. ef. iniusta. ne ergo fūbditos. p. ter. e. J. de platus. e. mandō req
rātur. sequātur eā. s. paulū dicēs. mūdē. fūt manus mea. a sanguīne
oim. vīm. xiii. di. ep. benīg. biatur. cōtra. ep. m. tālibo. J. de pscpū
q Cōsuetudo. q. nō p ossī. ex officio. e. ex officio. e. ora obedētia fīl. nō ce
rīe p ceptio. J. de pscrip. cū ex officio. in m. p. ad dicti. ardi. a. com. unī
dictōne exercere. nō debī. J. de excēp. p. c. ij. mīs. ille est. negligēs. ut. s
dicit de capso. tūc enī possī. one nō appellatur. J. de ap. rephendi
r Appellacō. q. a. correctū. filis. m. s. e. cum. s. fēalī. in s. e. ne. ad
nam. mīs modū. exceda. ut. s. hoc. pnēti. et. s. c. pxs.
s Der capitulis. vel p. de cānū. vel p alui plānī de capso. s. fūcudo
est ar. J. de ap. disectis. de iure sūi te. e. criminali. s. g. nō sol. debet ēpus

qui solus ordinarius s. si q. i. de p̃sona. e. hoc qd dicit bic de officio ad me f. vii dicit cõsuetudi. s. nũquid in illo casu quilibet de capitulo inde cognoscat illorũ ceta quẗ mquirutur. no vtq; cũ quilibet eorũm sit par. et. vel forte minor illo. bicas. q no. s. quilibet est cõmodes sicut plurib̃ delegatis. o. de off. iud. vno delegato. s. fic est electio. no. d. de eo. q. ꝑter. s. quo tuolunur ꝑtes indicũ. de capito ad epm cu epus sit de ipo capitulo tanq̃ caput. q. de hijs que fi. a pla. cura requirit p. cõ. de corrigere non pstpanat. ¶ Ceterũ si canonica abs q̃ manifesta ex ea cõnabili cã maxime in cõsẽpni epi cessauerint a dñis. eps si voluerit ꝓbiliomq̃ celebret in eccia cathedrali et metropolitanus ad queralã ipsius tanq̃ suũ fr̃ delegatus a nobis talitꝗ eos p cõ. ec. o. gnita vsitate caltiget q̃ pene meu ella decerero no pfumãr. ¶ Prouide at itaq; diligẗer eccia. plani ut toe salutare statuimus ad quesiti pecume vel grauamen alicui nõ oũtant. si ifluctiuctiose ac fideliter exequantur si canonici vlmt effugẗ ulnone qm sup hns ap. se. auoro dno amessime vigilabit.

¶ Cẗ in eodẗ.

Qomã in plesẗ pubmitia eade cuurate ateq; vpocpim in suit pli diuisaq; linguarum bites sub. vna fide variis ritus et mores diffrichepis. b ¶ Delegatus. fic. fr̃ bẽ. ad abl cẗ. d. in fi. et expone delegatus id est datus. no mi pstb̃ dic illa iurisdictio delegata cõ no expirat mor delegãtis nõ integra. nec eiũ expirat iurisdictio. d̃ ordinaria vel quasi. aliẗ de hujus canonis oeffa epis. a se ap. fi. a. de transla. inter corpalia. dñi. qu cõsuetudo pscriptione exanono. 12. c. et fr̃ epis. cafuil in quo metropolitanus b abs iurisdictõe in ifs dictos suos suffragaeuoy. fi quam eps nõ cõmigit excessiũ sibi qm casiũ sibi fit in alnyus. d. tit. ro reddi pt. quia cũ fit excessus fit mpersonã eps omissus fuit in o dini suni et facta f. mitis. nia. et nemo mirũ. apriam iudicare debet aliẗ apria. xvii. q. iii. inter q̃ rũam. s. q. vo de occidentis. et inter. te facto suo elis nõ tebq. iii. q. iii. ca. lo. affingnate aliã rõnẽ. ci ejus solus nõ pof fit punire aliãs fi eu canonicis eccie. xv. q. vii. ꝓpius nullus. et. lxxx vii. di. quod vero. et fic fes. retur. q ipi canõici eliemt et indices. s. nõ vides tur rõ. q. fi canonici alias excederẗ omes. eps bn̄ pt se corrigẗ et punireillos et sibi impuẗ. q. debetis fuisi puam fiuilio iure tuic. s. fi. d. e. s. fol. nõ poss corrigẗ illo. e. ai omes excedũtia vici. d. ere. br̃ pulsegũ. teliquet. ds et fic remanere in tectio fuo qd abiurdũ. est. fi. ẗre nõ metatur causã sta cora arbitri cũ canõ. dicat q. si eps b̃ar cãm cã clericos suo cora arbitris tebi tractari. xi. q. ii. fi clericus addisũ. fi illud. c. loquitur de cãnõ. cau fis. fi. in casiũ ius. c. fi. de rieus nollet eligẗ oũtrr arbitros. q. opellet ipm. eps nõ. q. nõ est iudex in ea sua. arepa nõ. quia nõ hn̄ iurisdictiõ. in cũ. mũ in cerũs casibꝰ. e. ꝑ. ca. et ꝑ. ca. et ibi nõ. et. d. cũ. credo q. li. cã. et epiis. e. eps. e. pellũ. q. d. de. ꝓ. de. q. fi. pic. ons. cũ. fi. in casu istius capi. ideo nõ eligũtur arbitri. q. fic placuit q̃ ut bnst. fo. mpro. alia. melior. pt. affignari. fi. mi in minori. a. e. ꝓpti. epi fui. pendũt eccia. e. fic. cũ. fi. cõmitatis. q. bic agit epus q̃ mutra libi irrogata. et de. ci. ẗmisi. arbitri. q. nol. cẗ. d. pit. nec. de li. bera. vel. in. minori. cũ. de. vi. ẗ. q. d. ul. fi. tra. bi. nõ. fi. in. ꝓ. guemus. fi. al. ia. ul. et. q. d. e. liberali. vulnera. q. fomentõ. q. fi. ne. cẗ. fi. ene. fic. eni. fero. abscisũ. d. fuẗ. fuẗ. di. scaplimã. d. hxxx. b. di. plu. rmo. s. m. fi. a. xvi. q. i. in canõnib̃. q. de. d. e. ei in. cũctis. q. ul. et. ab. i. ea. ꝓtã. pstã. fi. fom. pimẗ. cia. et. cerẗ. mr. fi. ꝓ. pesi. capitali. q. fi. a. ulo. s. et. n. q. vii. qua. ꝓter. ea. s. fi. ta. regulẗ. q. s. q. i. in. illũ. d. o. ẗ. ẗ. ẗ. q. ecẗ. de. bom. ꝓuitis. amoze. o. de. rit. pecẗ. ad. mi. fo. rmi. fi. pene. b. ¶ Ad quesiũ. de. hoc. tractatur. s. tr. p. d. en. e. fi. a. nietro. exigẗ. li. gaz. pecũmã. p. cũmine. fin. omẗ. q. de. vi. a. p. one. den. ut. elenco. g. mo. cẗ. penũa. s. e. c. ꝓ.

¶ Qomã in plesẗ. pus. dẗ. fin. es. vii. q. i. nõ. aiũ. Qõnnibus. nõ. ꝓ. ꝓ. ꝓ

et illi tenētur venire ad vocacōnē illius q sibi inuicē mutuū cōsilium et auxiliū exhibere tenentur. ꝫ. de treu. et pa. c. i. et. xi. q. iij. cure-

a ¶ Percussum. et ita est canon late sniē sicut ille. xvij. q. iiij. si quis suadente. sic et ille. s. de elc. cū in cūctis. et. c. quisquis. ubi ipo iure sūt suspensi. / sic. s. e. c. i. et. xvij. di. nec licuit. et. xxiij. q. v. pncipes

b ¶ Seculari. / alias aūt nisi clericus sit incorrigibilis nō ē implorādū brachiū seculare. et etiā depositū nō pt laicus punire nisi sit incorrigibilis. ꝫ. de iud. cū nō ab hoīe. et. lxxxi. di. dictū. nisi in crimine falsi. ꝫ. de falsa. falsariorum. et ita ubicūq deficit ecclastica ptās recurrendū est ad brachiū seculare. xi. q. i. petimus. et. xxiij. q. v. de liguribus. et sic una ptās p aliā iuuatur. xcvi. di. cū ad verū. et. c. ventū est.

Inter cetera. sufficiunt. et ideo cū alijs onera sua ptiri debēt. ꝫ. de psūp. mandata. et. s. de of. archipsbri. ut singule.

d ¶ Officiū. qd pvilegiatū est. ꝫ. de sta. regul. q dei timorē. nec tn pt aliquis pdicare nisi mittatur aucte epor vel aplice sedis. ꝫ. de hē. excoīcamus. ℂ. q vero. ɔtrariū significauerūt quidā huic. s. de of. del. c. ul. ſ; nō ē ɔtra quia ibi loquitur in delegato q officiuz pdicacōnis sibi iniūctā committē nō pt. hic loquitur in ordinario cuius officium latius patet.

e ¶ Subministrēt. sic legatus pncipis cū mittitur in pruinciā de rebus fisci vel impatoris viuē debet. in aut. ut nulli iud. ℂ. nlli. col. ix. et i aut. de mā. pn. ℂ. illd tn. ſ; secus faciāt legati dnī ppe. ꝫ. de pscrip. accedentes. et. ꝫ. de cen. cū instantia. et. c. pcurationes.

Conquerente. specificares. p talē specificatiōnē pcluditur via in posterū litigādi. et lites diminuūtur qd deb; facere iudex. ff. de iudicijs. l. pperādū. ff. si cer. pe. quidā. ꝫ. de co. et cōtu. finē. et. c. venerabilis. ut sciat quid debeat pstare reus et actor ac recipe si obtineat. ne post sniam alia ɔtentio oriatur ar. ꝫ. de v. sig. cū olim. et melius. c. cū inter vos. et iudex debet materiā discordie āputaē. in aut. de mā. pn. ℂ. demum. et. ℂ. sit tibi cā colℓ. iij. imo et iudex pmo loco si pt ptes ad ɔcordiā reuocabit. xc. di. studendū. et. v. q. ij. si pmates. et. xxiij. q. ul. si quis mēbrorum. et. ꝫ. de transac. c. ulti. et. ff. de no. op. nunciac. l. i. ℂ. pt. ſ; vidr q sufficeret dixisse peto iura epalia in capellis. q vniūsalis petitio est illa. et in talibus nō requiritur specificacō sic peto rōnē administracōis. ꝫ. de resti. spo. cū ad sedē. et. ꝫ. de dona. inter dilectos. et. ꝫ. de reli. do. cōstitutus. satis poss; admitti talis libellus cū pponatur p vniūsitate nec ɔpellitur quis specificaē nisi quis velit ad cautelā cū certū sit q sine iura epalia. ſ; valeret etiā actori ut snia magis sit certa. imo p hāc dec. credo q specificāda sūt iura epalia et si nō specificetur in libello intelligetur de hijs q ſ; enumerētur p dnm papā. et de hijs non poterit questio referri cū sint expssa in iure. in alijs aūt singularibus iudicijs specificatio fieri deb;. ꝫ. de li. ob. c. penul. et ul. ubi de hoc.

g ¶ Canonicā. hic bn specificatur iura epalia. et ē utile q in snia apponātur ne aliq postea dubitatio oriatur. ar. ꝫ. de v. sig. cū inter.

h ¶ Jurisdictōnē. nam iudex ordinarius ē epus in sua dioc. tā monachorum q aliorum. xi. q. i. de psona.

h Pnias publicas. et aliorum maiorū criminū. ꝫ. de excel. pla. accedētibus.

Inter cetera que ad salutē spectāt populi xpiani pabuluz verbi dei pmaxime sibi noscitur esse necessariū. q sic corpus materiali sic aīa spirituali cibo nutritur. eo q non in solo pane viuit homo sed in omi vbo qd pcedit de ore dei. vn cū sepe ɔtingat q epi ppter occupacōes multiplices vel inualitudines corpales aut hostiles incursus seu occasiones alias ne dicamus defectū sciētie qd in eis reprobādū ē omino nec de cetero tolerādū per seipos nō sufficiūt ministrare vbū dei populo maxime p āplas dyoc. et diffusas. gnali cōstitucōe sancimus ut epi viros idoneos ad scē pdicacōis officiū salubriter exequēdū assumant potētes in opere et smone q plebes sibi ɔmissas vice ipsorū cū p seidē nequiuerint sollicite visitādas eas vbo edificent et exēplo. quibus ipi cū indiguerit ɔgrue necessaria sbministrēt ne p necessariorum defectu ɔpellātur desistere ab incepto. vn pcipimus tam in cathedralibus q in alijs ɔuentualibus eccījs viros idoneos ordinari qs epi possint coadiutores et cooperatores hre nō solū in pdicacōis officio verū ecīā in audiēdis ɔfessiōibus ī pnījs iniūgēdis ac ceteris q ad salutē ptinent aiarum. si qs aūt hoc adimplē neglexerit districte sbiaceat ulcōi. Honor. iij. epo

Conquere... assismaten.

Conquerente pconomo monasterij sancti bndicti mōtis suasij nobis innotuit q tu iuribus epalibus nō ɔtētus que in eccījs seu capellis eiusdē monasterij debes hre a quibusdā earum pcuracōnē exigis quas ad dādā pcuracōnē minime sufficē ppōnebat petēs ut specificares que rōe tibi iuris epalis cōpeterēt in eisdē quorum quibusdā specificatis lis fuit legitiē ɔtestata. Nos aūt inspectis pbacōibus et que ab utraq pte fuere pposita intellectis decreuimus ut in eccījs seu capellis tue dyoc. ad mōsteriū ipm spectantibus habeas canōicā obediētiā sbiectōnē et reuerētiā institōnē et destitucōz correctōnē et reformacōz ac cen. ec. iurisdictōnē qz ordiariā cārum oim ad forū ecclesiasticū de iure spectantiuz pnias et sacror oim q ab epo sūt recipiēda collacōz synodi et synodatici seu cathedratici noīe duos solidos quartam decimacōn. et mortuariorum visitacōem qz annuā ita q cū ad eas visitandas accesseris nō āplius pcurationis noīe reqras ab eis nisi qtū pensatis facultatibus earundē moderate potuerūt exhiberi nec plus ceteris capelℓ eiusdē dyoc. in pcuratoribus onerentur. et. ꝫ. Tu aūt hijs iuribus in pfatis eccījs ɔtētus existēs nō amplius ab eis exigas pter moderatū auxiliū qd iuxta formā lat. ɔci. si manifesta et rōnabilis cā extiterit cū caritate postulādū sic ab alijs eccījs eiusdē dyoc. p necessitate tpis sustinemus.

dē abbati et ɔuentui sancti

Et iuxta. et remigij.

Cum. ꝫ. attendentes igitur q

i ¶ Solidos. duos solidos petere pt epus a qualibus eccīa sue dioc. nomine cathedratici. pterq a monasterijs. x. q. iij. inter cetera. et appellatur cathedraticū. q p honore cathedre datur. x. q. iij. placuit. qnq appellatur sinodaticū. q in sinodo dat. ꝫ. de cen. olim. et isti duo solidi dabūtur sm estiacōnē illius monete q antiquitus et ab inicio solui ɔsueuit nisi ɔtra solucōnē minoris monete que modo ē in vsu sit pscriptū ut in pdcā dec. olim. siue sit maior moneta iusu siue sit minor. ꝫ. de cen. cū canonicis. et. c. pdcō. olim.

k ¶ Decimacōnē. ſ; videt q pceptio decimarum de iure ɔūi ptineat ad prochiales eccīas tm. ꝫ. de deci. cū in tua. et. c. pcedenti. ſ; ɔtra vidr. ꝫ. de deci. dudū. ubi epus decimas petebat iure ɔūi debitas sibi solui et obtinuit. et de hac quarta habes. x. q. iij. vnio. et. xij. q. ij. vulterane. et. c. nobis. et. c. ɔcesso. quid iuris de hoc sit dicetur. ꝫ. de dec. cū ɔtingat. hāc quartam pcipiebat eps de ɔsuetudine.

l ¶ Mortuariorum. qnq tū ē tercia qnq quarta qnq medietas. ꝫ. de sepul. certificari. et. c. i. et. ij. et dicitur mortuariū qd quis relinquit p aīa sua in morte. de istis hēs. ꝫ. de testa. officij. et. c. requisisti. has duas quartas petebat eps ex ɔsuetudie. et ido sup hijs necessaria fuit pbatio epi ſ; nō sup iuribus epalibus q ipo iure debebantur. sed ista quarta mortuariorum potius ptinet ad ius epale ut i pn. c. officij. et. c. requisisti.

m ¶ Annuā. sic semel tm in anno pt epus visitare eccīas. x. q. i. decernimus. et. c. epm. et. c. placuit. alibi dr q bis in anno. ꝫ. de cen. cū venerabilis. et. ꝫ. de hēti. excoīcamus. ℂ. adicim9. alibi ēc dr q visitabit qtiēs necitas fuerit. x. q. i. rgēda. xviij. q. ij. nō semel. / di. hoc est ordinariū ut semel tm in anno visitet si tn

n ¶ Visitan. / fuerit necessitas pt pluries visitaē. s. de of. arch. mādamus. q necitas legē nō h;. de ɔsue. di. i. sic. et sibi imputēt clerici q tales se reddūt ut totiēs debeāt visitari.

o ¶ Facultatibus. iuxta facultates faciēdi / sūt sūptus. ꝫ. de cē. c. nuper. ne longi tpis victū breuis hora ɔsumat. ꝫ. de cen. cū apls. et ne ad examinacōnē extreme necessitatis eccīe pducātur. x. q. iij. inter cetera. et. c. illud.

p ¶ Ceteris. q cū ipi epo eodē ɔūi iure cū alijs capellis sbsint eodem debēt iur censeri. xij. q. ij. ɔgnouimus. et. ꝫ. de dec. cū in tua. et dignū est ut qui sīlem cū alijs suscipiūt vitam sīlem sentiant in legibus.

I

disciplinam ⁊ de sta. regul. recolens. q. nec vel vi alii erremissio alij
aliis tribulaco. xxv. q. i. c. ijs ita. circa fi. per oiiigino pñt quibo fiu
a Cod. ⁊ de cen. ei apostolus. dia sit diuisa. xvi. q. vij
C uera. seculares. q. eiā coberet in noua. e. opido laicis in
sed sicut clericis. q. vij. laicos. e. sine fr. pnitu. iudicetur laicis
sicut. de. d. ⁊ de accusa. olim. ad clericos seculares eiñ referuntur. qd si
et seculares. q. de laicis non. et dubium q. talibo interesse nō de
b ere fe de facto bucebat laicos.

c Cecle die. ci quibo hoc
fieere debi. hex xv. ph si
q. xxv. q. vij. eps
milius. ⁊ de accusa. qua
liter. et q.

d Dabitur ⁊ de vita. et
honestate clerici. xxi. q. iij.
pronum.

e Adiuctio. qui sint in
bmoi officiis exercetan
⁊ de sta. regul. in singul.

Dilectus filius. cau
dag. dicebat abbas
q. eta esse illat gone
mer hoies ipsa. p. proclis
ac. ostendo pnitebat ad
ipm ⁊ examinato. et dcen
so ad opm ventem. et ad
ipm oiuter pnitebat sed
ejdus sup hys inquieta
bat abbas et sup emen
dis vnde de ofensis pni
fie fuerunt impetrare ad
istos iudices.

f Iurisdictionis nota
bilis dum inter legi iuris
dictionis. et legē dioc. m
quibo legito ofiliste tonti
ius et pñs eps. ad le
gē iurisdictionis pñ
ter ordo cure aiarū tēli
tcq; coberto. et dmaco
cciū. fiue cōsecratio ab
tardi. et g. ruis. e. sacrarū
crismatis ⁊ g. haliter oim
facto. ⁊ ordinū collaco
que offiliunt in bando et
alia pbita. et filia que ere
metinur. e. e. c. ij. et. c. cō
querente. et incipit ubi
habeas canonica obedi
entia. ⁊ usq; ad vbi fis
nedū in quo vbo incipit
emiare quedā q pinent
ad legē dioc. vel o. pertat. ve
cāo ad finē. et ad sepul
turas mortuoz. et beba
tici tercia vel quarta mortuariorū. quarta de iacōnū hospitiū. si fia
que ofiliut in recipiendo de tertia. vel quarta. dic ut nō. e. e. n. q. que
te. q. ij. et ly. p. o. ophēdit legē iurisdictois ⁊ de pscrip. audito
r. e. e. q. quere. dicas ergo q. omia monasteria ipo ure m fauores
religiōm. exempta sint a legē dioc. e. q. ij. c. e. q. ij. inter cetera. de
xvi. q. ij. q. ij. q. pertat. et. xvii. q. ij. q. ij. ⁊ fir. e. c. ul. et. xvi. q. i. placuit
ab hoiui fupius emiatis. et. m. c. px. ad. l. dioc. spectando libeas fiit
oia ms ffēia nec ad talia facēda cogi pste. xvii. q. ij. q. ij. fir. a. lege ve
to iurisdictois nō fiit exēpta. ms ip ab pñlegio fiue mmita. si ora
monasteria sua in dioc. ofiliatur a subfiit ofiio quo ad legē iurisdicti
oms. xvii. q. ij. hec tit ms ffēria et. e. c. cognouimus. xvi. q. i. mtendi
cimus. seculares vero fiubfiit ep quāni ad uerisig legē. q. ij. de bisf
antiquos. pstāt tit monasteria ep firuuiti ex pma stione. xvi. q.
ij. q. ij. de ubi rial. et. c. rōne visitacōis. ⁊ de pscrip. et ex officij. vel
qd debeur ex ofiencidne. xvii. q. ij. seruicii. et. c. q. ij. quesiti. capel
le vero monasteriorū fiue regularū fiubfiit ep quāni ad uramo ple
gē. se. q. ffēr. xvi. q. ij. fane. n. ⁊ de pñl. cū et pbitam. q. in eccli. nñ
pleno iure ffēint monasteria ⁊ de pñl. q. ij. q. ij. offiliōē capelle ve
romonasterioz. exēpto. q. ffiiit epo et alioz. nñ exēpta fint monas
teria et capellis fiuis ⁊ de pñl. et. c. ne. m. ij. vñ rōne capellaz. q. non
fiit fie exēpte ca maiōdo eccia ad finēdū venire tenetur. nā et ab
bas ad fiuo diuiuere tenetur. ⁊ de ma. et ob. q. fiup. et. xvii. q. ij. ab
bates. et ffmtelligas q. ppīnū bit. et fic nō oratdicit filia palea. x. vij.
dies ep. et. xvii. q. ij. ul. quare nō. et. m dicit. q. illi intelligūt de
bijs quipinū nō fiit. fic g. ex ba. lis pri. q. fiuia tota. q. bijs q. ffpe
cētāt ad legē dioc. pñā nō tāgit ea. q. pinient ad legē iurisdictois
et fic pñia lata. p. nō nō obstat. m alio cū fint pennus diuisa.

Ante germinus. lizar. ar. hic habes. q. p. g. ralem. mādatū posse
rius oc essum pori spālis. q. pñlegio. exēpto. nō pre tegatur. q.
ffmtelligas. q. ar. q. ffie ius nō tollit. pñlegio
tum. ille ecclie sint exēpte
a iurisdictione epi. et. lie fiu
per contractes. et tenos
fim ius. quē obtenēt nō de
ro gat. pñlo exēpcoē fiu
s. de. sup. eis ordines. ⁊ he
ar. q. ffp. pñia fiuā fiui ma
lio. pñdicat. nō ffrēcit.
s. de of. sup. eo. et. s. d
auc. et ulsupal. et. m. ⁊. fi
b. eo. sic. n. ⁊ ber. p. b. ⁊ il
tras. vel debat. ⁊ pcedē ta
quā ordinarius nō tāgē
delegatus.

i Cū fiuimus. s. b. ba
buisti. mādatū. s. e. lite. ⁊
b. Dānū. maxīe qm fiu
fiste nō corrigē illū. gre
negligentia. ⁊ pñtio tūc
fiertur ptās corrigēdi. ad
epm. eū nō fiit ordinarius
illo. ne. m. eos. ab. ipo. ⁊ ab
bat. iurisdictionis. ar. s.
de fiup. ne. pla. fiēdis. b. lo
cū fiuet. eū abbas. fiubeli
epo. q. tie fi. abbas ne
cēgēn. ffiiit. ⁊ dmū epo
pñlon. corrigēdi. s. e. b. q.
ro. s. e. ⁊ ffagellis. ⁊ ie
q. in. pcfiim. s. ⁊ de cē
b. pñlla. et. ⁊ de pce. i.

l Si. et. ⁊ p. b. c. clau
fia. si. fiit. ⁊ nō dmādatur
huic. o. ginio. q. ⁊ fa
cto. fiuo. ccrius esse. ⁊ de s
as. s. ffp. ab. exēriatos
m. Per. ⁊ ffie. g. ⁊ ab. ēpi
emendare. q. ppēni. gef
fit. et pallare. q. fiere. s.
de au. et. ulsupal. nñ fpe
cialis. et. ⁊ de acco. qualit
ter. et. q. ij. et. xxv. q. ij. q.
quis. omnīe. ei. dcy. dicit
impatur. nō eni. ab. ecclē
mis corrigē q. ipus. vxi
mus. nec. ab alijs corrigi
expectātve volumus. ut i
aut de. m. pñ. s. fiere. co
lū. col. in. alias. ora. ⁊ de
cle. omg. diuīs. fallacīs
n. ⁊ Rdaxes. et. fie vitia
q. ⁊ sententie late tenuerunt. ⁊ fi. ma. dicit. fiu fiupior. ubi. dicit. nulla ba
bea. s. iurisdictionē. relōrata. vel delegata. ⁊ fie vindicetur. q. fina nul
la fuerit. et. ⁊ fic. ⁊ de. dicē. de. ⁊ fiuiscis. nō. ⁊ mere. m. s. de. of. del. ca. q. m.
gat. vñ. dicas. q. ⁊ ⁊ fina absolucōms. pōnis. ad fiuctū. referun. fi.
⁊ de. ⁊ fi. dilecto. q. fortē. ⁊ ab. ffmuerunt. vinore tālis. ⁊ fiuiscis. ⁊ ⁊ ⁊

nacione iuginiti tii cui ecclium fuit punlegiũ ppetui. Set ego in certis casibus pitet tales absolui a pe sen. comisiorũ et ex to momalibo ec. q. ac bus. ex. et. Set abbas ad solui tales. Set sen. ex. cii illos. Set in articulo momtis pnte epi et facere dous tales absolue. xvij. q. iii. quis. Sed ad ex. q. ii. Set pstulcubs ex mi omnibus illis casibus plone signis notare cu videmus expedire, pũ sup hoc omittere verum sed aliere tinuia canonis. Sed melliũ o mo mitio alys exercicacombus q. ii. qui ordinario inre vel delegato a principe pũr absolue pte omittere mees sunt ex videri et ex pedire ipsum delegatus habeat unsdictione. et sicno o tractes a de officio. de. ubi.

Si lis mon after. ordi. Si lis mon after. ordi. Nouerfolle. b. Simplicia do ex fie pp q. ad officii iudicis pt. ne, pudere pubo de ad iudicans si alias bre non possint. ff. de of. pcfiti. l. nec quicq. c. ad iudicatores. ff. de pcfiti. l. ait pp rescripti ena arteiudices ut ad pibtribuito a iudicatores fiat. c. de pstula. pudere fiat in q. vij. Cria. v. fi vero in vsoo iudicum obmmte qui salina te pbliciõ na bitur. hoc de vero quilibet debet sibi pudere fiat q. mutiam. ff. de. c. de. q. pendis. c. illo. pol. pubio. pal. pstulcitis et in omoti ri pionis. debitibus quisq. pudere non pãt. pmi tere tebi ipso ex adiuca tis. c. ena osule. ff. de pstula. l. ait pbtor.

Obstare ex hoc pro hoc exceptio ed admittẽ la habeo te suspectũ. q. adiucatus alcrius et clericus tuus vel omensalis vel familiaris. ar. ena. de ap. ex mmuacõ. ñ oẽ ena. q. ibinõ de. pter. ff. q. iudex recusan. pt. tu suspcãn. q. adiucatus sit omensa lis. iudicis. ñ tiq. index vel de mtu. iudicis. ñ tu clericus omensalis qui erat adiucatus. vnde ex eo suminur ar. ena.

Iudicis officii iudicis officii latissime pp. ff. de iur. o. ant. l. i. quedã. ergo sum in quibus officii iudicis implorantur. pe en in. de. sup. l. vna. de hoc dixi. s. de postu. bone. Set mero ergo debi quoties equas as mouet iudicis. ff. de merro. ac. ubicũq. e. xxx. q. v. in. dicire. ena. pol hoc. ff. in ca. o cluso. ff. de. s. mtu. ea. l. se loci bi officii iudicis mo omitte que omnigũ pol. b. ef. ena rem. pena. si ut fructibꝰ pepetus pol. tus. ff. de fiue damnũ tcur m. ea. ea emi q. pol. tus. ff. ena. ea accidit valde pmẽr ad officii iudicis. ff. de ei. vel. nõ solũ. et. ff. de. ei. vel. cerni. ff. de. ff. de edil. edic. ediles. ff. Set se en di. ena est. ia que omnigũ pol. tus. ff. de. pcfiti. l. ait. pbtor. pepetus officio iudicis. ñ ore acti omsilla q. omnigũ ar. ff. de. ff. de pbtor. vbi de pen in libello. et mtu. ff. et pentia iudex te illis. nõ pnitendãr in pdas. Set ff. de. s. Set in. de. vnde culpa negla. pol. tus. ff. o. admissa. ff. ff. q. vi. q. pena. q. v. et minus. ab. loci bi. iudicis officii. ff. ff. officii. ff. pepent. in. iudicii. mio. i. mitia. pol. tus. ff. de. pcfiti. l. ait. pbtor. ff. de. pcfiti. l. ut. q. ex. pp. pcedãr fine. l. ut. q. ex. pp.

Proactione. id. f. loco. iuris. ciuis. Iudicis officii. ne. min. damnũ. Prop omnũ. hoc. ne. o. dicit. q. in. mis. set. ena. q. ia. acto. nõ. pol. tus. pt. nam. ñ. ad. iuncto. quis. mumus. ff. nõ. de. ei. tribus. d. ordi. narius. ff. de. mino. in. cause. m. pn. et. loco. actionis. habentur. e. q. ff. de. d. mantis. ff. de. iudicii. en. principaliter. pol. tutur. firi. ab. alis. iudicibꝰ. ordinariis. ff. de. mino. pap. mandãs. Set. e. ff. ff. de. officii. iudicii. nõ. pepentur. p. is. or. ur. ibi. p. ano. in. fra. certũ. pus. de. termiãr. pu. ta. fiec. ia. ff. ff. ia. aliquo. o. tractu. celebrato. solemnũ. tue. debẽ. p. et. dire. cert. ff. ff. nõ. ena. illis. o. tractũ. ad. ff. de. mino. ex. ff. direct. pentẽ. fitinu. s. ena. vtilis. q. possit expedirã. ea. ff. ff. s. s. ff. nõ. ff. mer. emin. ex. q. ei. q. ena. ea. ff. ff. ad. ia. ff. ff. ff

id est concordi ossensu vel salte maioris ptis. xx. vi. c. i. e. ii. q. iii.

Sed quia decretu infiu. fri. es sic habes ex eps p se facte decreti siue
ses. q. quibus ptis eq dubitis ecia pne sibi cosiliue aliqd uis in
ius cuile. c. viii. di. q. cotra. ex. vi. di. carbo hica. ex. xii. di. illa. si te mas
nolis pgocitis non posiunt haberi.

b Abiciatur. xii. q. iii. si aliit nobis. e. e. sequenti.

c Principi id est ipe de
ex. di. i. cop. i. fit. ecclesie
sp imperatores vocantur pon
ifices. x. di. de capitulis. si
niquid laici debet obe
dire ipo pt dica q si ecqd
ad spiritalia. ? e omes pla
epes. e. i. q. de ind. nouit.
sic eciiso principi seculas
ni. ad est imperatoi omes
subditi obedabt. et clerici
q qui ab eo recepuit tem
poralia. ? e. folite.

d Morte. ? niquid ec
clesia punit talium nolo. ?
officie qd index secula
ris facet debeat. vel mos
e. fecerna q. pibit. pter
delicta omnacte mis pe
mitunt. vel dic qd non
obedient iusto pcepto
. xv. q. iii. q. si iniis. si et ms
iniis. et hoc e mans fetis
non obediat ut ibi et e. c.
iniiamus. si bubuli. est ?
cepni principis. pter bo
nos obedicne qd sibi pas
pifacat. xxiii. q. i. q. qud
qd patur. in fi.

e Egebatur. miuric
. ? de fimo. ex bilis
genitus. e. i. de re. iud. mul
gnis. sufficiebat eni mas
mala? facé obedientia ?
. e. bin. q. ar. cotra. xxiii.
di. q. ii. e. ? de iuriur. mal
lus eps. e. pr. e. ora. So
qd dicit ortatia intelli
gitur de illis quibs a iaq
cuio mitunt. qd? bc bis
cit e in similibo debt intel
ligi. ? clerici. s inferiori.
bus qui no fitie pcellens
di ad iuumentii vel seru
pnia facédi. ? ? solu fut
fiat ? obedientia simpl ?
redpromitat. ? sua plans
ut dicit ins. e. ? dc. ? dicit
nullus epus.

f Adiuenui. si. de pe. di.
i. qd? pmeter. ubi ? dr
mundan fiet ? eprob. ins
ut dicit. ? ? ?

est arbitriũ. vnũ q. c. cul.
a Canquã. q5 qnq; filij
arma tanq; ad fuũ. à latronũ. michi oni est similie sibi ut sit fimilis
tudinariũ. ñ expẽsiũ ventansi. ff. fr. de penis. l. ij. ff. Filiusfamiliaf.
e est hic ar. q. nulla dicto. vel de vsacre in sepo aliqui frustra me
branas occupat. xix. di. fi romanorũ. ar. ad hoc. xx. vin. q. i. fic. n. e.
ff. de vsuf. l. in. ar. o. tra. c. de fideiusf. ut rete-
b Continuis. hic loq̃tur dñs ieremie, ph ere
dãs ei. pt ãte sup gentes
et regna.
c Cuellas. vida sed
d Planera. virtutes.
e Magis. fec. vi. di. duo.
f Limã igitur cũ terra
sit septies maior luna sol
alit octies maior terrare
stat ut pontifical digitas
q̃ magnẽs septies sit ma
ior regali. digitate. lau
g Affingse. et inclinẽ
ers ut. l. vnij. di. valetimas
h Venerabile. magis
ex sede eni venerabili pe
simmur. ut. c. 2. de sure. ci
i Distinguens. 2. olim.
nec nos distinguẽ sede
mus. q. v. c. filiusfilijs. et
. xxxi. q. i. q. fi nomẽ ete
. c. xxxiij. q. ij. quos deus.
et. c. de fiscal. inter cœte
palia. ar. xxiij. q. v. sed ri
mur. ar. cœtera. ff. de rebꝰ
questum.
k Sobmitamus. dicit se
obmissurũ q̃ fratum mo
ducte. et est quidã colos
rerbonicus qui tũ poccu
pato. viij. q. i. mos es. in
l Bruãq; qui dicit. fi
onia id excepit. ar. di. fi
rõnoq. ff. de. of. pfi. l. iij.
Ver tuas. alios. fub
dyaconos. ait eni
qui in maiori ordine fuit
cos tunt nõ p feriatur. ff.
de albo scriõ. l. ii. et. x. vi
di. pfidoruũ. de merito ef
illis tẽ de ẽdis. cœrens eni
ex urrentibꝰ rõ pulcegri
bũda est. ff. q. cũ eo qui
m alie. po. l. in. et. ff. hic
ar. p exemplis epis. ut
in fmodo sedeãt mendi
cũ loco. q. lex dicit q̃ p
mo scribẽda fuit noia eo
num qui dignitates indis
co pãcipis fuit. cœsecutꝰ
. ff. de albo scri. l. ult. et fi
isti. eli gãur ad placõnẽ.
ad onus mulligatur chri
gã pãulego fuit non obs
stantꝰ recipiendo hono
rem nõnis recepissẽ in
telligũur. ff. de põ. fideiõ
cãtis. de. ff. nullis. de re
rẽnis ad fuphacõnẽ. C.
de poltu. quisquis. si nis
quid pt epis vãt sub dia
conisi. ter pondẽ. apter cri
mẽ. ar. ff. q. fic ex eo q.
dicit ab obedientia ex mi
nime absolũtur. fi non
credo. ñ cãm institucta
debi remitẽ ad ijdam. ar.
. iij. q. vn. q̃ãuis. ff. c. C. ubi
sena. ex clarisl. in. c. ff. de sta. regul. ea que. op. ar. C. ij. ff. eriã nõ cõ
uincitur mũ. vn. ff. hic. n. q. iij. pfid. quidã dicit q̃ epus pt eos de
ponere. solutur. fi. c. de. inf. o. inf. l. ult. et quãuis absoluti nõ
m Ab. fint ab obedientia quã alias de p̃latis fuis in ad fu
periores. etiã ordies sine lnia ꝗe. pmouerri nõ pñt. c. de rep. ordi. cũ
deus duo magna luminaria id
ẽ duas instituit dig̃itates q̃
fuit põnificalis ãnẽtas et rega
lis p̃stas. q̃illa q̃ pest dicto. id
est spũ. alibꝰ maior est. que vero
carnalibꝰ maior. ut quãta ẽ
inter solẽ et lunã tãta inter põ
tifices et reges dñntia agnos
scatur. Decaũt si pruderet at
tendere et impatoria cesliniũ do
nõ facẽt aut pmittẽt sibi tan
no pol. p̃riarchã magnũ quidẽ
et bonũ abile mẽtũ cœcie ux
ta scabella pedũ suoꝰ. In fini
stra pre sedẽ. cũ alij reges et
pũcipes ar epis et epis suis fiũt
ut debẽt reuerẽter assurgant
et eis iuxta se venerabile sedẽ
assignẽt. et. j. nos aũt et fino
merepãdo scripsimus potuis
semus rñ nõ abuliter increpa
re. et. j. nobis aũt in bto petro
fuit oues epi omisse dicẽte do
mino. pasce oues meas nõ in
stinguẽs inter bas oues. a
lias ut alienũ a fuo demõstra
ret oulij qui petrũ et fuccessoꝰ
res ipsus mgros nõ agnosce
ret et pastores ut illud tanq̃
nouissimũ omitamus q̃ dñs
dixit ad petrũ et in petro dixit
ad fuccessores ipsus. qõcunq;
ligaueris sup terrã erit ligati
et in celis. nõ dicit excipiẽs q̃ di
xit qõcunq; et. j. vtrũ aut tm
patoeia excellentia ad bonũ
utile p̃stas nisas dux imus inui
tãdã utrũ tibi iusta suggerri
mus et honesta tua sollicitudo
discernat. cũ nõ mis ad utilita
tẽ cœlie et terre ierosolomita
ne sbiciũ nos te mẽ immus
mutasse. I. de epo floꝰ.
Ver tuas nobis lras. et
j. postulasti p se. ap. ora
culũ edoceri utrũ quis p oci
nem sub dyaconatus a ro. pũ
sus epũ a debita tibi reuere
tia sbtrahatur. ad qõ breuit
rñdemus q̃ eniã si deces fit ut
illis quãti oueẽt a te inter alios
ro tibi subditos deferatur qs
bẽ mgitas aplica collatione
ipsus ordinis honorauit p eã
ñ ab obedientia quã alias tꝰ
bi debẽt minime absoluũtur.
F. I. de ostanẽ. p̃riarche.
After quatuor. et. j. prin
dne stra cœtias quas tibi sbi
ci postulabas a p̃sup̃ ostanti
no pol. ciuitas capeur ostanti
p̃riarche minime rñdebãt du
plici rõne nõ duximus admit
tendã. unis nãq; rõ postulat
ut m eos. p̃iudicũ quibꝰ eedẽ
cœie fuit subiecẽte illominus
ordinemus de ipsis. cũ nec cita
ti fint nec auditi nec p oumaci
cã se absentẽt. et. j. sup obedi
ẽa vero quã ut tibi impẽdi fa
cẽmus ab aepo et epo regui
cipi fisi. p̃stulasti fere eidẽ du
ximus rñdendũ cũ et ipi ante
nãq; mortiõe fuerint expẽti
qñ vicꝰ ostanẽ. cœtia erat in o
bedẽtes et rebellis et in eos. ab
sentia otra statũ eos. nõ debu
rimus aliquid immutare. in
stitutã tũ nõ negabimus tibi cũ
ea duxeris postulãdã. F. de.
Dod sup bns. et. j. ab
bates et facerdotes diõ
cesiãa tibi lege sub dictos q̃
ad tuã fino diũ verire cõtenũt
dũmõ im ipa fino do nõ bucas
aliquid statuẽtis quod eano
mcis obuie institutis pẽ. ecad
fino diũ illã venre opellas
et debitã tibi obedienã et reue
rẽtiã exhibere. I. dem sancti
stephani et sci. pauli abbati
Qvm in eos bus. bui
clesiis sci vicẽ onis et sci
j. de mõte. et. j. nos igitur ad
reformacõs earũdẽ cœtiaꝰ di
ligẽti sollicitudine intendẽtes
in distribuẽdis. ex hoc fit. ꝓter reuerentiã maiorũ in quibus tis
mp ositꝰ et. c. di. ij. c. ul. cũ mulli eni aufẽrẽda est possessio ante
F. Nter quatuor. pinda cause ogniciõẽ. ut. vn. q. v. c. ni fi. ar.
. x. vi. q. vi. plaũt. i. q. vi. notumus. et. j. ut. per. p̃ponẽ. C. vij
vi. fi. quis m. ẽtã. C. fi. p vim. vel alionodo ligeqn.
p Citati. vn sma nõ tenẽ cũ citationẽ puemit ad eũ nec fuit pu
blice, ꝑ posita. ff. q sen. fine ap. refen. l. i. q. C.
ro. q. ul. ep. bip. bamiũ. q̃ nõ ẽ vnũ. Ise ẽ ar. hic q̃ fius p̃latꝰ cœ
dituꝰ m̃ pudicũ aliõq; cũ vinc vocẽ nõ credatur. j. de. pba. qm ot.
Ise babes hic q̃ fire plato. ꝑ septure bñr aut ẽ cœ. fic. j. de fi. mstru.
. c. j. n. c. c. cũ bileũs. ex. j. de. pba. post cessionẽ.
q Iuramto. nõ q̃ a piuro et sup̃ eo recepit de notio cauẽ in metoria

quod est dr in illud xxm q. v. pauli. et o'ra illud 7. de spiritualib. et. 7. de orb. a. cleri. et multi. clerici. s. illud fit in maiore & fusione è ipsorum abprobrii. et q. alia cautione p stare nolo pne cum mi bsin. ut ... nó dicatur. ... p ... nobedientiā et nlommus excoicam. ... excludans. ec. di sit ea ab omibo eate. id. usq ad satisfactio. ... ibic p qualiter fuit dim obedientia facē ... ad tē sue plato sine scriptura. s. e. le. ...

Hic ... vmilius canonicis dedimus in mādatis ut p'ori suo m bijs q ad eum pinēt obedient. cūq o5 q'uoc dūt axar exceptis se obedire velle occoriter nñ dissent p dicti quatuor se ona p'ore m supbia erigēres licz de obedienia suo p'ori stātā p stitissent unamēti exp'aliter exhibiri unamēti immemores suo pon p omia resteriūr et cum p omnacia sua neqūsent ad debita obedientia reuocari deūs p'or in eos excōis sisiam p multgauit. Cū igitur p fati canonici ad sc. ap. accessissent p scriptum autēticos et multos. ... p'latorum effecti de ipo p. omnacia certiores recepto f'm formam ecie ab eisdē cotpaliter unamento ipis fecimus absolucō mis bificiū impenci p'ipiens eos sub debito iuramēti ut ad sui clausturis de quo exierāt redeūres p'ori suo fin deus deuote ac humiliter obedient. J deoq. O. q. p'fatos canonicos ut ad p'oris sui obedienia reuitantur p cen. ec. cōpellatis et ne de sua p'oslint cōmunicā gloriari cogatis eos fin vnderinis expedire ut unamēti qō de parendo mādatis p'oris p absolucōmis bificio impetrato supbe neg. uarēt de granō.

Oleta fitis ... actionis fie q mulier bi in sticione s. de arbiteri. si ona vitis q mulier in dicare nō pt. xxx. in q. vmulier. nec cuius fm ... officis. c. de pure. alienā. ff. de regul. iu. in ipsas q abbatissa bi in sticione tale q le nō ita pleis vir baby bias q p p suspēdē ab officio et bificio monacbas suas clericos sue iurisdictioni subiectos fm q die sancti immutur fi mo bedētes fuerint. baby enim admīnistratoē spālis et spiritali. ar. 7. de offi. cā dilectas. de bnē q fi. a pla. s. ofen. ca. c. p. Tē nōn sue admīnistratoēm post sua ofrmacōnes p'o ferre ecēias et bificia et in sti tuit clericos in ecēij sui monasteriis sacis. aliis ofrmatis. d. de ec. nostri. si fē abbates. 7. de bijs q fi. a p. s. ofen. ca. ea nostur. fi. cēni abbas de sensis capitulis. reprēsentat. ut o'ra illa de. ea nostur. cōdemū abbatissā excōicare aliē tē ... nō pt. ve. absoluē. 7. de sen. ex. de memoriālib. ne pt dia q nec ab offi. ta. a. in nouo. incr. bic. 7. de. 7. de. 7. bec pinē ad claues. 7. de excess. pā. ta. in nouo. incr. bic. 7. a. q. p'oslit. q nō sequi femmes si virili tradite fuit claues regni celoq. ij eni bilissima vigo maria excellentior fuit apōlis vmilius nō tē illi. 7. illos tradidit claues regni celoq. 7. de po. et renōnia. nec potuit p'ualere mōnales. xx. q. vi. fi. tum imus. pterea mulier non debi bre tal è pēitē q. nō è facta ad mina agm. de dist. vii. q. vii. fit imago et gloria vri. e mulier. de bij subiesse viro. et quali. fam. ha. vm. cū vir. caput. fit mulieris. e. nō cōiūs. xxxiii. q. v. fi. imago. et. e. cū caput. et ideo q. excōicare nō pt. p'pt. 7. p. q. clerici. et monales qui cōtēnūt suspēsionē ipsius apellātur p cen. ec. ad servāda mus suspēsionē et in lubria mādata eius.

Canonicus nō dicit monacbas. loquitur fm q. iuriū. d. 7. de cuto. cū. ubi fuit canonice seculares que nulla facūt. 7. p. suspēsionē nec resistēt. 7. p. prij. mo. q. hic q. de abbatissis. mimoniis. 7. calibo. 7. de intellig. c. xii. q. iii. et cū. i. fi.

Sabbatia fi. certi. q. q. ime salubria vel etā fit dubiis. xi. q. iij. quid et gō. e. xxxi. q. i. q. 7. cū pa. ... fi. certi. et q. ē. fit tum canonice ecā. ...

a Cõstuetudinis ſi ſcpi q ofuetudo nõ bꝛoleõ ſn hoc casu cã talis
ofuetudo ſit ꝓt ſem ghalẽ ecãe ꝓtiens dmi ẽ di cõtra mores ſeruare
eni debi mores aliogꝝ ita mꝛo ꝓ bꝛ anoꝝ ut ibi dicit et ꝓ p vſuꝝ pa
cõtes ſi faceꝯat nõ, pdeſt ofuetudo. e. q. iij. q. q omnuimis. et. xcvj
di. illud. et. xcviij. q. ſcipma. et. j. q. j. nullus epus. Sed et ar. ex eo q ſti
tit ml amplius exigas q ſuꝝ aliãte ꝓt mogꝝ are q ſi ghalẽ ofue
tudinẽ aliogꝝ mꝛo ꝓbitaꝝ, ꝓ ſtitit. v. q. iij. q. q omnuimis. h illis
bus ſi ſtuꝝ ut. c. de agrꝝ
et. c. ſtutbo. li. xi. et. j. de ce
puentꝝ. ar epus qui non
mdiuꝝ obligacõnẽ ſic
nõ tollit. ſi. de ac et ob
obligacõnẽ ꝓ placeꝯ
bꝝ. Iuramẽs nora q iu
mmẽti nõ ꝓtestꝝ ad
ea que de ꝓtre ꝓſtanda
nõ ſuꝝ ſi ſup bus inreun
iuramentꝝ ẽ nõ ſuꝝ in
tuendꝝ ut eſſ ꝓquitans
vincullꝝ. ſi de iuriuꝝ quan
de. xi. xxvi. q. iiij. inter ce
tera. imo ꝓ ure non te
ner immutabꝝ quo ad a
lios articulos qui in for
ma iuramẽnti nõ ꝓtinen
tur ut. ſi. ff. ſi ex iuramẽ
ta ꝓtra ſtatuta canonum
ſ ſtitanon tenẽs. ſ. de fo
ꝓe. ſi bilꝝ ẽ. m. ſi et qꝝ
iuramentꝝ illud ꝓſtitu ſus
in ẽ bamus ecãe vi non
tenuit. ſ. de iuriuꝝ. ſi. Sed
habes. ſ. q iuramentꝝ te
ne. ꝓ pte et. ꝓ pte nõ ne
ne. ſic. xxvi. q. iiij. inter ce
tera. Sed ar. q uſuꝝ nõ vi
olatur ꝓ imutte.
Dm olim. ꝓuati. q.
de ꝓ ind. ꝓuati. q. de ec
cũ in electis. et. c. cũ vim
et. c. cõ gregato. et ſic de
gꝝ tin reſtituꝝ tur ela
ctio. vel qua nõ eleger
unꝝ tꝝ. s. de elec. ne. ꝓ
defectu.

Capitulo. ſic patꝝ ſ
manifeſte. q vacante ec
eclia. ꝓtãs fuꝝ iuriſdictio ꝓ i duo luinitꝝ ad capitulꝝ ſic. ꝓ. de b. ad
ab oleẽdã. in ꝓh. et. s. e. bꝝ. q. ar. ora. multa habes. q ꝓtãs epi no
duꝝ iuꝝ ad capitulꝝ vacãte eclia. ꝓ ne. q. villa. et. xxiij. di. ꝓſbri
ſm. Io. ut ibi ino. lxxi. di. Fuꝝ ter mtꝝ. ubi ſi. q vacãte eclia collaꝯ
biſticiꝯ q nõ deuolutur ad capitulum. et. q capꝝ nõ ꝓ be dare inam
aliãa. ſtatẽ ſuꝝ ad alia eclam ſi eligatur. et bie. ſi. q capꝝ ꝓ e ofirm
mare electũ in abbatẽ. vacãte eclia. q ſi rõ diuꝝ ſtatus hic in de. rõ. il
la pe eſſe. capꝝ n ideo nõ pe aliqui. n dare inam. ſtatẽ ad alia eclam
q ibi eſt qua ed aliẽnatio ꝓ one. ſi capꝝ ſine oſenſu. ſtatẽ aliena ẽ
nõ pe ſede vacãte. xvi. q. vi. q ar de rebꝝ. ſi maior. et aliena eo ꝓ one
q rẽ. vi. q. i. q. ꝓ mus. ec ideo nõ pe dare inam. ſtatẽ ad. ſ. p ofir
macõnẽ. et. qua hic ſic mẽto nulla ſit aliena eo nec iudicatur eo p
fundꝝ. et ſic loquũtur. c. ꝓ dea. q ſignatur. p cõtrarijs. ad illꝝ de. illa.
dicas. q capꝝ nõ pe oferre. bꝝ ita q ꝓtinẽt ad epm vacãte eclia
q. omes. ſtructus. et ima. ꝓ ptus. debẽt. ſi deliuꝝ cuſtodiri et reſerua
ri ſuccesſori. xvi. q. vi. ſi. huius planti. et. c. nõ licet. et. s. de of. ord. cũ
vos. ſi. collatio biſticiꝯ. inter bonꝝ epalia et fructus ꝓuꝝtãr et
magnũ ferre ꝓuꝝdicũ. epo ſuccesſori ꝓ ꝓtãe collaꝯ. et ideo nõ pe
oferre. et. bꝝ ſtabẽ. eales fructus. ſic nec alios. xlv. ſi dictũ. ſ. e. n
bis. que. et. qd ibi minus ꝓ ſuꝝ ſic. et. c. ꝓ capꝝ potuerit epo
electio. ſequꝝ. ꝓ ſſꝝ. ond. epo. et ita capꝝ n q nolꝝ et tꝝ epus de
bꝝ. que obiecinꝝ ꝓtꝝ electũ. q calſa ſit electõnẽ ſi calſa nda fꝝet
alias nõ aſſumẽ capꝝ in iudicũ. epo. de ꝓ bꝝ. s. de of. ord. ꝓ
fꝝ. gabili. ah. bicũ. et. ꝓdmẽ. g. tm. ꝓ illꝝ. de. ꝓ. ne. ſa. va. ſa. ubi ſi
q. ꝓ. nõ mmẽtur in ure q collaꝯ biſticiꝯ ꝓtet ad capitulꝝ.

Tatumus. lo cũ. q. ſm dꝝ mꝛ et cũ ſuꝝ q quibꝝ hon ocan
dus. et in ſede. s. de ꝓbe. cã olim. et. q ꝓ loco eſt in eodem. ocdine vel
dꝝ mꝛ et ordmatus mloco. et in ſub cꝝ ꝓbo ꝓ mitꝝ. xvi. di.
e. ul. et. ff. de albo. ſcri. l. i. q. lxxiij. ho. ꝓ. ſic. s. e. cũ. et. lxxv. di.
e. ul. minores en. ſi maiꝝ ob obſequiũ ꝓſtare. debẽ. xcvi. di. a. ſ. d. ya.
cono. c. de of. rec. l. i. ar. ora. xcvi. q. iiij. ſic ꝓ excellentiã. ibi. s. no. g.
duis excellentiores vel eligãtur. ſ. vire. ꝓ. et. xl. di. nõ loca vel ordines
ſ. ibi loquꝝtur quod ad ſtutꝝ. ſine temerito vire. xl. di. e. ul.

f Porꝝ. ſic vide q i ꝓcepꝝ ꝓ biſticiꝯ. bꝝ. d. ſ. ſtrõ ꝓſonꝝ. ſine
inmediate ſubiectis recepꝝ
mus. ml amplius a caſtellan.
epo obtentu alicuius. ofuetu
dinis exigꝝ. ꝓ ꝓtu. ꝓ ſtitutꝝ
ramẽti. ſaco. nos eundẽ epm
ab bmõi iuramẽto quo ad ali
os articulos ab ſolutꝝ vel de
nuꝝciaꝝ. ſe ꝓtinus nõ tꝝneri. I de
ꝓn ꝓtꝝ ꝓdicat. et archid.

Dm olim cau. regũ. q
ſa. e. ꝓ. quo circa. O. q. di
ſuentus monaſterij ſi ſalua
toris meſſan. ſmt ꝓſo uẽ bac
vice. eligendi ꝓtãte ꝓuati. e
gꝝ ta ſi eligẽdi ſeu poſtulandi
detis ipſis aliãte nra liberã ſa
cultatẽ mandãtes eiſdẽ ut cũ
ecãia maſſan. vacet ad ꝓſens
electõnẽ ſuã ofirmandã. pu
de iuꝝ ſuꝝ et ecãã mfirmãdã
ꝓtinet capitulo maſſan. de
arꝝſbro. ſec. O. maiorꝝ de ur
Tatumus ut ꝓſbri te
ꝓmũ loci diacom ſecõm
ſubdyaconi vercũ et ſic de re
liquis. obtinẽdã ordmanẽ ec
dignitatũ ut plus ꝓcipiãt quꝝ in potiorib ſuꝝ ecdmẽto cõſtituꝝ s
mdiocꝝ ſtipendia ofꝝentur ꝓm dignitatẽ cuiuſcũq. vir. xvj. q. ij. no
bis. c. vulterum. et. c. oeſſo. et. di. i. q. ij. ius mlitare. et. i. q. ij. c. ul. et. lxxx.
iij. di. ofuluit. et. lvi. di. mimatur. vi. ſi. et. ij. gradꝝ cetꝝros ariedãt
quẽ labor, plixior. et ſtipendia melior. ſeꝝmt ameire. c. de of. ma
ofſi. Lnemo. e. rõ ſ ſtipendꝝ. bꝝdia. e. ff. de re mili. nõ omnes. m ph
re mat. de tefen. ci. m ph. coſl. ſup. ubi nobilitatus. nõ b fetur. et de pe
bi. in. m vmo. e. ſ. de ꝓ
ben de mlitia. et. s. ſ. di.
nõ cõgãtur. ſ. ꝓtꝝa vi
detur q omes qui m vna
ecãia famulantur cõſtituꝝ
ꝓipe ꝓtẽ. s. de of. ch. ci
omes. e. c. cũ. M. nec tym
dandũ ẽ vri alꝝ ſcrupulo
ſo cordẽ mouẽtur. x. vi.
q. vi. ci. e. de. ꝓſb. nõ
eni volumꝝ ut alꝝ ſit re
miſſio nõ ſ aut rõbſacꝝ
. xx. vi. q. i. c. ſ. bi ſta. a. ff.
ff. ꝓ ſo. eo. verti. c. ſi ca
tre. ubi ſt q ex eadẽ ſo
cietate nõ debꝝ vnus ꝓ
ꝓipe ꝓ alter. nec nobꝝ
ꝓ mutꝝ ignoliõ. ſ. ꝓ
ap. ſ. ſtitutꝝ. nec refꝝ
vnũ ecũq; fuꝝ. ſ. de mſtꝝ
ad. ꝓtꝝ. et. di. quis lau
da bꝝ ut ſuꝝ ofſenſi ex
quitur. ex abundanꝝ ꝓq
ritur. ſue. nõ. non. nanomꝝ
ſ. de. ius. cũ ꝓpꝝtan. q
ẽt. ꝓ ꝓtendũ. biro. q. ab
mcio. ofſidẽtia. e. nobꝝ
litas. ſue. ſcia. ue. en. ãma
ioribꝝ et. plurib. biſticiꝯ
honoꝝ. ab illis. q eos
gmꝝ ut. ſ. de ꝓb. ꝓmiſſa.
ta. e. circa. eos. qui ſimul
ſuꝝ in ecãia. hon. eſt. ſſe
ut qui maiꝝes. ſuꝝ ꝓtus
ꝓipꝝentꝝ. et. dignꝝes.
ſm. q. dicũt. iura. poꝝa. ſ.
circa. hoc. plus. ofſidentur
vnũ cuiuſq; ecãe. ꝓlus
tudo. s. de. elt. ci. omes.
e. c. cum. M. ſ. ſi nulla ſit
cõſtituꝝ puta. q. ecãia fundatꝝ. de nouo tũc vtꝝ. q ſcõm loca
mertitũ cuiuſcũq ſuꝝ bãda ſtipẽdia. ſ. vrib. q recurrẽdũ ſit nunc ad
cõſtituendũ ẽ vicinaꝝ ecãiaꝝ. fuꝝ. pauce. ſ. de cõſ. ſup. eo. mere. nõ
plus. credo. bãdũ maꝝiob. q. mꝝiob. mũo ſituꝝ. de cõtrariꝝ. indu
cat. e. ſm. ſ. pte. ex pomꝝ potꝝ. ꝓ. ꝓ. ut. ꝓmo. ꝓpꝝ. ut. ꝓ. mai
ꝝ. ordmẽ. ſuꝝ. ofſitum. et. ſ. ſeruatꝝ. pe. in. ecãis. ubi. nõ. ſit. diffmẽtꝝ
bẽte. vbi. vꝝ. biſticiꝯ. ſit. g. ibi. ꝓpꝝ. ꝓ. ſuꝝ. o. redꝝmũ. ſ. nõ. ero
vo. ꝓbẽdas. et. biſticiꝯ. ſ. fructꝝ. collãs. dicẽs. fꝝ. ꝓipꝝ. ſuꝝ
ber. ꝓtionẽ. ſuã.
g Cõſtuꝝ. a. nõ. ligo. cꝝa. fuꝝ. ia. exhibẽdã. i. obſequꝝ. ſ. mꝝ. ut
ſm. q. quibꝝ. mmꝝ. ẽ. in. ordmẽ. maiꝝ. a. Facꝝ. fuꝝ. ia. ſm. ſuꝝ. ordmẽ
debꝝa. ꝓt. s. xxiij. di. ſub. dyacꝝ. ous. et. c. ſequntꝝ. in. quibꝝ. ofſidꝝ
tur. quid. ꝓmꝝat. ad. officũ. cũſuſſiꝝ. alia. vero. ſeruꝝ. ia. e. ſ. mꝝ. q. ec
lebracõnẽ. Facẽ. nõ. tenẽmur. e. q. nõ. ꝓmẽat. ad. obſequꝝ. ecãe. ſeꝝ
ꝓmꝝ. ia. ſ. mꝝ. maiꝝ. ob. ſ. exhibẽ. tenẽtur. ut. ſit. ꝓ. ſ. ſ. ſ

ef.ac.ssp.q.ffiii.C.i.et.c.fi.C.fi. diesse in pfil pfate.T.tre.ffiii.insi.
a Quare ut mo ex causa filius ... cul.e insti.de pria pfate.C.ius
ad.s.f.s.de remici.ad sup.licacone.ub ipso pset maiori mirfidi
cione.bi impiu.mo pt tedy.regi.plem fuia xxiii.q.iii.buo ifta no
ma.et.C.de emenda.p.in.l.vna.J.de fen.ex.civ.volutate.C.ul.et fi
ius.ma.ad.s.fi m pte.pfis.agt.p.rebo fuia no.pt.de.ãnali.ep.l.
b C.ad te Iualem.de lnia.mi.pt.ge.p.v.q.i.pcp.mius.et.s.fi.in fi.
xxii.b.ol.et.3.de excep.
plae.fi.vmne.et.J.ne fe
va.ex.alias alicet.pria
no potuiffi.qn.hmoi mu
tacones.ensulacones.et
ofilia.ab.fi.fien.de.alicte
ge.vn.q.i.mitcado.ne.
ao.et.a.de.of.ord.qui
in plerisq.C.pbi.dem.
et.hoc.fac.fi.ut.pter.lo
gam et.ard.pnia.d.vel
gner.diffiratf.lm gu.ag
.a.de.of.ordi.et.c.mer
cera.q.fi.de alicte illud
ãnoma.qn.et.de.ãnali
fac.iner.cop.alia.
c Exempui.na.solus
pa.cemit.epos.x.vi.q.
i.fuiet nolter.fi.p bac
cecp.cone.q.fit.ab.ardi
acono.n.mi.eligitur ex
ipsus.a.um.fulicto.e.pp
ei.fe.vide.q.mfi.fuiffi.ex
mptus.a.imsdi.cto.ar.
dinia.com.in.fdictono
habere.m.cu.fi.q.fi.ere
ndyno.fli.ut.maior.fub
ffe.minori.et.cõtra.ma
xri.di.inferior.et.exqui
.n.fdicta.cono.ideo.ex
ipsus.fuit.omino.a.inf
bicione.ipius.
d Preindicio.et.fie.ipa
nõ.mendie.ab.p.fuia.li
ens.pnd.cuiu.prorogare
fie.a.ofue.cu.olm.in
.c.de.of.ordi.licet.e
.de.usu.pal.ex.tuas.ae.ff.ne quid in lo.pul.li.fi.merito.et.fi.ab
phepe.et.a.de.offi.delegato.et.q.q.iii.nlic.yero.
Omnis.ibi.dicit.bullis.nam.ng.f.bei.elle.bullis et bengn.
audiro.bi.et.bullier.voe.nõ.ei.aufferitate.i.potria.ut.xl.vi.
di.fi.aufferitatis.aut.mmie.metapanõ.ne correctiones.recipi
ne.falsus.f.vi.di.cubuis.et.mma.fentia.pop.tonis.culpe.o.patr
.fi.ad.laqui.f.ep.tonis.modica.tri.i.leuis.ob.ertio.cedit.mg.fo
aut excõcanõ.nõ.mutat.?.f.sen.ecõ.civ.volutate.et.c.ex.tre
tate.et.xxiii.q.v.circi.cellion.f.ad.fi.nec.fenõdi.audacia.tr.i.ecdi.
ne.pria.diligentia.obmitt.ut.jbi.fi.et.c.circiscellione.q.pti.mi
mi.fer.ut.ar.bullitas.regendi.fangitur.aliictas.i.xxx.vi.di.qui.ne
ositas.
.uincie.fi.quare requiritur.ofensius.i.fto.zp.Iuo.vidi.q
f Pro.
.sensius.capli.burdegal.sufficiat.m.tali.pusione.fie.ex
alia.pe.sufficit.ofensius.capli.burd.q.planus.de.ofensii.capli.fuiisti
gare.p.f.se.pcur.alia.quide.pt.ena.nonare.?.e.tona.pastor.alis.in
fi.a.?.de.bris.q.fi.a.pla.fine.ofen.ca.nis.pt.ena.q.opioficõe.facé
?.de.trafac.ongie.et.?.de.ex.multiplia.diras.q.ideo requiritur
ofensius.Iuo.ex.capli.burdegal.ad.ciuitatem.ex.alia.pe.sufficit.ofensius.capli
.fi.pusione.ferendam.ut.ius.biturien.arepo.in.burdeg.puncia.ut
possit.visitare.vn.respicitebat.Iuo.ex.capla.q.tuic.ei.pcurare.tene
ritur.ei.accedit.ad.eoz.eccias.?.de.p.fecp.ei.ex.offici.?.de.ce.fa.pite
rita.eo.interneat.ofentir.vel.ordedicé.q.qõ.ones.tangit.ab.o
mnibo.f.apostolicis.o.de.of.ardia.ad.fi.i.fi.ex.o.de.tẽp.or.fi.arepo
.n.tri.di.arepus.et.lim.di.c.i.et.in.eocerendo.bau.fti.aque.omes
vocidi.fuit.qu.ius.bits.fi.de.aqua.plu.ar.in.ecedẽ.et.ideo.requi
ritur.ut.ofenn.ar.vel.diffiniratf.ex.alia.pe.sufficit.ofensius.capli.bi
turien.q.p.illa.pusione.ofsul.de.aur.biur.arepo.nec.interenir.alia
qui.Iuo.biturl.puncie.de.illa.pusione.
.pon.e.dũ.ceo.dẽ.m
g Pnũ.ar.q.pitier.in requirẽ.di.fiit.ad.
.ad.lutigãdã.fiẽ.in.alii
tri.omnio.fact.endis.x.q.ii.hoc.ins.?.fi.ait.ar.vn.p.i.facto.fed
ad.ell.fi.modica.pt.Iuo.ex.ell.pis.et.lõg.e.maior.ell.ia.bfen.et.eo
.de.mõ.e.caplis.nũ.quid.fuffiicẽ.ofensius.illoz.pauco.ad.ofenr.ẽdi
buic.pusiõm.vel.ad.mou.ẽdã.fiẽ.vitã.q.fie.ar.bunus.c.et.x.q.ii.fi
ins.fi.quos.in.cermis.pitiers.ar.illos.rñ.q.fiit.in.ecẽsis.futo.ar.et.il.in
los.q.fiit.in.pumna.ofs.vitã.C.de.p.fecp.lon.tẽp.l.ul.yri.credo.q.re
quirẽdi.fuit.q.dimõ.fine.m.pitiria.c.p.p.pitie.ibi.bẽur.id.credo.fiim
mo.p.capli.fie.pis.q.b.beat.vocare.alios.qui.fuit.in.pnũcia.fiomo.
de.voari.pũt.quoufq.fiat.fie.ibi.malde.pa.capiuli.fi.aiie.fint.extra
rebo.ecẽe.q.tota.pfãe.e.ius.vmiliffiarns.remanẽt.penes.illos.q.fiei
q.fint.ff.q.cuniciuq.i.iuli.l.beur.
b Capli.p.b.de.c.p.bant.q.p.planus.fine.ofensiu.capiuli.non.pe
ag.nec.ap.one.fiẽ.q.notanti.q.de.fiũ.ad.o.cm.a.?.de.pcur.e.q.ar.
ad.hoc.s.e.dilect.b.
Poluerimt.nota.q.ille.cuius.interest.im
pedit.pusiõm.q.ipe.ella
quia.retardat.eccutio.
ne.femõis.?.de.rest.yem
ens.et.?.de.re.iuf.cũ.fup
ero.ofis.ar.q.nõ.intendi
dis.ipa.aliisq.fundicat.p
fiis.a.fias.
h Deno.aliter.fi.plati
cu.eni.quas.ananr.ut.p
fonaliter.vemat.ad.eam
nõ.fuffiicit.hic.intrifi.qu
iatoe.ut.hic.vidi.fi.vero
fimplicter.citeur.nic.pt
mittẽ.p.cuiuroe.C.de.p
cu.i.ulem.pb.vide.de.ig
ire.?.de.re.et.on.cu.diec
.et.C.de.pcur.l.ul.fi.cu
p.fonaliter.quas.ananr
e.p.ere.nec.p.yel.enam
in alio casu.cu.fimplicitr
er.aur.fi.ci.fiia.ar.dua.fir
nõ.copellitur.mitrẽ.pcu
ratores.C.de.pcur.l.ul.fi.ci
dely.m.ur.rogi.casu.nũ.cũ
delirmare.ad.allegandas
causas.quare.vnum.nõ
possit.?.q.p.ur.querela.
et.ad.ipcitur.in.hoc.c.illi
fore.debet.q.de.gando
ap.sedia.nõ.p.ut.ub.f.alc.
uetu.pnũ.cozas.fe.p.o.nali
ter.p.aurer.fi.de.hoc.non
habeat.fpsa.te.mãdatu.
mfi.causa.fit.cuniaiis.vl
p.veritate.dicẽda.vel.p.inumẽro.calũnie.facẽdo.aut.p.necessitas
fi.exigat.ut.in.de.mnocen.quam.?.de.iuri.fiie.ab.ingiu.fi.g.ia
hoc.fiicẽ.p.q.nõ.affiirgãt.ego.vel.canonbus.hie.patre.de.
i Alii.ur.capiuula.qui.nõ.mfi.p.curatore.f.ventre.p.ossiunt.
m In.expesi.fie.vitã.p.lias.ifta.q.victus.victorio.dẽãdus.ex.p
rtpensis.ar.?.de.pens.calũnia.?.de.b.ac.materia.tractatur.p.lnes.?.
de.v.e.cõs.fiiti.f.fi.ideo.ar.q.quasi.interesse.actoris.fundata.erat
.p.opoficõe.eiidem.fi.fiiteũdãt.q.calũno.fevicdeatur.fi.fecile.qua
nũc.demõ.ofiteur.fiei.q.victus.in.pma.causa.fit.victori.ad.emandu
dus.et.q.ad.ittrouẽ.p.ne.vtetiãa.ut.fi.subrans.de.iure.fiue.nõ
fiegarent.et.ff.ar.de.p.q.victus.victori.fipfiit.ad.dãdus.in.expẽsis
n Reugas.reugã.ell.fecritas.p.ftrare.ro.e.p.ofms.dicor.
.in.dãdis.fiiti.
.ta.q.b.ec.reugã.canonica.ell.nõ.sud
o Fungere.no.
.nonalis.fi.mifiis.conventualis.fi.fer
uare.tu.nam.fides.hoth.feruãda.f.xxiii.q.i.nõi.ell.tinuare.fi.qualiter
intelligatur.q.?.dize.ifta.reugã.fi.intelligatur.de.mifto.bello.a.tali
nullo.die.ceffandus.f.ena.dico.nõ.xxiii.q.ii.fi.nulla.?.de.reg.iuf.
gñ.nõ.ell.licti.fi.vero.de.bello.mifto.hoc.nullo.tpe.facẽdũ.ell.?.de.
p.mulligt.de.mifto.bello.et.hic.nũqũ.fit.ceffandũ.a.tali.minus.fi
vacidũ.ell.ei.nõ.tpe.tp.ãmalio.vnde.e.illud.fi.nulla.intelligatur
qũ.mentãbulis.urget.necessitas.vel.pe.mulligt.de.mifto.bellis.
vel.pa.relpectui.p.tacẽ.ut.nõ.p.p.dare.m.o.pabi.bellis.et.ideo.do
rtuerẽdã.tieri.nũc.cessarent.e.nullo.tpe.debẽsfieri.et.multo.minus
isto.tpe.fi.q.dicit.bi.pulchi.nõ.tenet.et.epi.qui.nõ.feruãt.bac.con
stituendo.nõ.nõ.ratãgensfiorũ.q.ffi.fiur.mortis.ut.mutãt.ipso.ba
ta.bnon.reugã.in.di.elegas.vinc.
p Vicinis.xxi.q.ii.cure.
q Confirmer.id.et.obseruet.ea.ita.ipo.facto.ofirmat.eam.alias
nec.ofirmar.nec.infirmar.pt.cũnõ.habeat.in.pertii.par.in.parq
.xxi.di.mfiertio.et.c.tempo.et.melius.a.de.et.c.mnemo.et.ff.de.arbi
.l.nam.magistratus.
.coicacõm.fubicatur.xxiii.q.iii.ili.qui.ubi
r Deriel.o.id.et.ecc.
hoc.idem.dicitur.
s Iumulus.primus.est.excõmunicato.q.p.ri.epi.status.et.vicinorũ.
epoz.obtenãtio.seu.ofirmatio.ercius.consilii.et.ayxilii.concilĩ.et
ideo.quãto.fortior.est.difficilius.rupitur.
.Cõsta.de.fiteer.aut.ita.q.
.ff.de.iden.et.conga.l.iii.n.fi.
t Consilii.nota.q.plati.ne.tenẽtur.sibi.mutuis.pstare.ofilis.et.auxi
lium.p.ofi.di.p.cipimus.et.q.platum.

Fhoc statuimus quia iam statuit eme-
ritus. q. vi. ut si quis rompe-
rit. ca. c. xpn'tur. cte agricultore bitt pulcegiu sic milti nõ
cultores. q. xxvi. ut nec curtur ego dñ em milicia. C. quibo nõ obo-
l ogi ptis pscrip. l. ul. § alia sp bite vñ pignori bari nõ pite. C. qui
res pig. ob. nõ pñt pignori. cap pacta inter c p of
Ti pignouf. cuftodiat. reforma q otedebat ad mnicē de vie
procliali. de ius d ar. q pacta legitia cuftodiãt. xx. q. i. pu-
blen in fc. xpn. q. iii. in-
nocēs. xxiii. q. ii. deutib'
nius. pacta eni legitia q
bet solo mala nec con-
tralgen. nec ab fmtis
aliena fiat facta sile fer
iale p bto. ff. pr. pact.
l. iur gentiu. C. ant pact.
pactiv vbo qd solo mini
et nō vali. T. de rep. pmu-
cū vnifiss. q. C. de excep-
e pscip. adiuliu. ne fi al
ten fit. exp. ff. si. fr. re re-
sem bi. ven. id qd qual
in fi. Sed si fit ora bonor
moues. C. d mut. ff. pr. de
eo. Sed q obstrani. vgit
ad disp. ediu. faluis ere
ne non ten. ē. e. pactio-
nes. vbi ex. ff. Ite habes
hic ar. q. ex mido pacto
oriur a cito. xxi. q. ii. qui-
cūq; fuffragio. e. q. v. q.
Io. licer. ff. stem fm legem
ff. de pact. l. iur gentē. C.
sed cū nulla. ¶ igitur nu-
pta pactio obligatoj nõ
p arie. ff. pr. ar. e cop. eos
q. mortalitet peccate re-
cedēdo a pacto. ar. xxxi.
q. i. ñ dicam dñ. q. inter
simplice. l. ioslam. ff. mand
mēti nõ facit duas differ
rētia. xxi. q. v. unamēte
de hoc tiz. ut habes. cri-
q. d. c. cūq; suffragio.

SO nens. mutabis
no. i. cōfirmatio et
ita pactus fit ab imio et
nō ventat. p mtb. abiec
nē suponis ftr validitā.
t. pr. e. t. ar. e. q. v. nam ab
bito retroractibur. vmā
bato. p ann. ar. ff. de dā
asp. on. e. ff. q. ar. vtiti.
ff. de bno. q. no. infa. ad
ergo. si pignus vmi ta
se fit. q. ab imio. q. nocē
ponit qui mā by et tūc
mādato. q. pnar alias nõ
ut pots. colligē. ex fi. illis
us. l. ff. de of. profui. obs
tuare. e. ff. de fui. rufti.
pdi. p fundi. q. ff. de regu. fig. mā tacit. e. e. ē. im vrid. ē. quasi regulare
vidi ut ratib. abito. ret rebatur. e. ofrmat. p cedētia. ff. de pig. fi. fun
dus. C. ff. ne sede. T. de bno. q. fi. a. p. fi. fm. e. cū nos. mutabitis by
ei excepciones in filia. que nub. e. tpe fuctus. posteā pfē. tuitibrite.
ff. de bno. q. no. infa. quod ergo. fallit in pupillo vbi no. valiat. ba
bito. retroactis. mū pnā fit in. p. o. nego. o. o. mst. de alie. nu. C. nor. ar.
ff. tr. alie. tu. l. obligari. C. pupillus. fallit in seruo. ff. de acqui. he
redita. e. l. ff. quis. C. suffium. ubi deb. p. cedē. infius. oni.

Solidare. i. ofrmare. e. mrelligē. ei causē. o. gn. cōē. T. de ofr. uni.
vel mis. c. i. e. n. ubi te. fi. alias pauī vel ofrmat. cū in forma. ñ ui
T. Aliter. opte. ius. ff. xxiii. de pfalm. fta. e. illud. q. pedit. te la
bos. mei. nõ facia. i. nrta. e. ē. ar. q. vbi. a. ē. effectu. fit. mrelligē. d
ta. T. de eleno. rñ. relati. Ite. nec suffiar. volita. e. mis. sequatur. eff.
ctus. T. de eo qui. mis. m. posē. cr. res. c. d. ff. T. de rei. vñ. ē. aliquido. ar.
ora. s. de biga. nup. e. e. anobis. cuicta. p fona. ena. fine. mans.

Nom. pōt. vice. bat. ulfr. em. cū. ess
tre. ff. de. pcur. ff. bet. p fone. e. d. pomponius. C. ul. e. C. e. ti. ex
fpedtes. a. de. ffp. nō. nulli. en. ratur. de. bano. ai. as. nō. obesse. C. q.
bus res. in. d. nō. no. et. li.
g. C. Cedere. ber. rnicitas
ar. mādato. g. ni. li. e. C. e. ti. fi. pcinuro. e. C. de. trifac. trifac. tōmo.
h aliciuus amore vel odio pē
termittāt. q. fi quis m. hoc ope
repidus mucnius fuerit dāmi
gne digrans mutrat. I. de

Fnou amus ut pstri mo
nachi oiū pegrim mer
catores rusticī cūtes vel rede
unres e in agricultura existēs
res. e. ialia quabo arāt vel se
mia portāt ad agrū o grua se
curitate lectur. De pacto

Ad ex oci. affri.
N gonus eps dixit
T. ay. aut mira pacta
stā oden cāt firmitatē aut eō
uentus fi le nō obtinuerit ec
clesiastici sentat. disciplinam
dixerūt vinisti pax fuerut pa
cta custodiāt. O Reg. eorur
Vones in nuciomibus in
expectatur assensus ne
m dubii vemāt q. gentūr tari
bat. no. eas debi. p. securitate
pnū solicitare. I. de
Aliter in far. e. 3. stu
diose agendū. et ea q. pmit
tūtur. ope opte. fatur. A. xcv. in
Cron. ex. q. vig. epis.
Vm p dēs. clericus. pcu
rator. pōnis. e. monachorū. de
acta. e. p. clericus. p. q. ā. ginter
eos. e. p. dicti. q. p. ac fratrē cust
caui vice. se. gerē. dicebat. sup
eccia. e. capella. de. l. wrtebanur
ad nram. pinā accessissent. me
se. nō. in. nob. mediando. pueue
rūt. q. eidē. p. p. expēs. q. s. fe
cerat. tres. marcē. argēti. sol
uerentur. e. idē. p. fili. cedēt. e
a. mōdo. q. infestādē. cessaret.
cūq. opōnēs. istā. aliēte. ap.
pterēt. ofrmari. nos. ē. nō. dux
mus. admittēdā. p. eo. q. vid.
banur. pnā. illicitis. cōtēnis.
fp. em. ē. e. T. illi. igitur. nrī
mōnēs. acquiescēs. e. eidē. li
a. p. se. ac fratre. suo. renūciāns
auētica. instria. que. sup. h. habe
bat. in. nrīs. manib. resignauit
que nos. pōri. et monachis. de
stimātes. mādauimus. ut. eidē
. p. e. fratri. eius. in aliquo. stu
dērē. bnficio. pndere. de quo
manus. lucri. valeāt. applica. mē
cessiōe. pcipe. q. ens. tēnēret. ex
illa. pactione. illicita. puenire.
Ceterū. q. p. ē. a. fratres. o. acqui
escēt. noluerūt. O. q. mōnēstis
est. dē. ut. p. fatr. p. e. fratri. eis
o. pteē. bnficii. conferāt. et. affi
gnēt. aliquōti. fr. o. bis. o. stiuēt
bēos. clericos. a. pnoiata. eccia
et. capella. absq. re. dme. iudica
ri. violentēr. eiectos. ipsa. eis
dem. restitui. faciatis. no. obstā
ubi. lris. nre. ofrmacōis. quas
p. dicti. p. c. et. monachi. a. nobis
impetrasse. noscuntur. I. de ar
chiepo. ebo.

Ceepimus. q. quedā ec
clesie. clericis. sine. tali. tenore. co
cesse. q. post. eorum. obitum. alī
quī. ad. ecclesiā. p. pecuniā. remuneratā. fuit. quidā. h. ofi.
hoc pactū. valuisti. si. auctas. pe. meruemisti. an. ff. de. h. q. nō. infa.
tur. exquo. aliquis. e. fimo. ac. tu. fivero. ei. ius. b. ad. bo. tedere. nīs. pe
cuniā. redimēto. vel. acōnēmē. nō. pecco. ar. q. ti. ij. quēsti. c. si. fi.
m. o. e. ollectat. iuxta. illud. apsl. redimētes. tpe. qm. dies. mali. sūt. ar.
et. ni. ora. T. de. fimo. mart. bus. si. ibi. data. fuit. pecunia. bīs. qui. ma
habēdā. m. ē. cōtēs. fed
vitis. q. fi. pōnēs. ēssorte
m. ara. p. papā. q. exclusa
fuisset. ibi. fra. q. ff. bq
pteniuādē. pēdēs. q. e
sup. ius. dispēsare. T. de
ecc. pbēn. p. ofitis. et. de
ex. qd. nō. e. ius. fac. ff. si.
q. vi. ff. q. pe. T. de. pna
tura. rei. immitat. C. de. rei
uxo. act. l. a. in. pb. pt. diu
q. ibīs. q. in. fui. natura. li
mōniata. fuit. in. vem. i.
ut. vendere. facta. et. bīnōs
fpulatiā. ibi. nō. excūsāt. au
toritas. ff. de. h. bis. vero
q. p. ofōnē. ecēie. fim. omī
indu. cūt. excusāt. alicta
ff. e. p. bī. dispensat. in. ta
libo. de. h. bis. fi. a. b. of.
de. f. ex. parte. q.

Illicite. T. n. pr. fratrū.
mus. T. n. Sed. ibi. p. ofi
to. fip. p. ōmis. facta. i.
cra. e. ut. T. de. re. e. multi
plici. et. c. cūq. hic. vero
fin. oma. expēs. ōmnēs. ne
ur. recipēdo. pecuni. p.
re. spūali. qd. renūciāns
ter. ar. ora. T. de. pbēn. m
fi. es. ibi. nulla. cōpōtio
vel. pacto. turpis. mer
pres. interuenit. fi. iudicē
p. bono. pacis. m. quos
cōpromittūt. fuit. fiant
rūt. ad. qm. ut. cōra. p
cumia. solueruēt. ei. de
pap. alīā. ofōnē. ecēie
dicta. tolerant. fi. pc. pa
ctio. turpis. inter. pos. a
ter. i. cent.

m. Relignauit. ad. eau
tela. e. ex. fiq. ilio. qn. fci
renūciaciōnē. p. o. inu. ira
tā. fuīr. in. fta. C. de. condi.
ex. l. pissolute. ar. T. n. p.
c. e. i. adiūtorius. pe. illa. pe
ters. C. ad. exhi. l. ul.

n. Faciatis. ar. ora. vn.
q. i. q. pīcū. fū. ubi. ba
bes. q. eiau. cōpe. pōtes
nō. ponūt. qd. fīnē. cēsse
ne. p. nō. tēnūt. renū.
ciaēo. ei. esset. eo. p. fe. spoliati. ar. T. d. esti. p. o. foll. ere. dica. mīhi
q. ibi. impl. o. uerūt. bīnōs. ipīcipīs. et. de. illa. renū
ciaēo. facta. habebat. e. dicēs. ī. ancrā. fi. ch. m. p. fer. q. ff
mādat. ip. fic. q. de. renū. fane. de. hoc. dēm. fuit. s. de. ell. ei. mur. f.
ī. pōnē. q. monachi. ī. ōnēs. ecēias. alīis. d. fuerē. ar. q. nōn
meruēāt. ut. hīnc. vn. q. i. o. a. ano. remouēdi. fīt. e. monachi. ēnē
tur. pu. de. ei. illis. vn. q. i. pūtui. i. ar. p. bēn. mer. cētra

Ceepimus. no. tati. hoc. ēnē. improbanār. inc. cuili. q. n. pos
T. sumus. pacisci. de. hereditate. alī. eius. mīsi. eius. volūtate. C. de
pact. ul. ambo. qui. p. bīs. fīt. ecclesīs. ones. in. ecēia. tēnēn. vn. q.
p. Cano. applica. e. p. fi. sibi. ad. cētp. ādas. c. p. mīn. c. ex. ratī
mīsi. e. ff. p. tōti. cānunp. pactū. istud. nō. valet. q. est. ora. c
Nom. clerici. pa. nones. T. de. cen. pbēn. m. T. p. bēn. aut
ec. e. pactū. nūpe. nō. valet. T. e. pactōnes. e. inūmēti. sup. ho
p. fīnū. nō. ōm. ef. de. cen. g. ratus. T. de. iurisdictione. ar.

r. Pensiones. fi. pōnē. q. faciēdēs. ecēie. fīnē. augmētar. nūnquid
p. nōn. bēn. augmētari. ar. est. hic. q. nō. T. de. cen. pbēn. m. fi. ora
ar. T. de. c. quōtīdī. e. de. ofi. ed. A. pēdēt. q. fi. bīlīgēnta. ēcēsiaq.
bona. fīt. augmētēta. nō. debī. augēri. pensīo. ne. bīlīgēnta. fīa. fīs. sibī
bānōsa. C. de. alluui. l. ul. fi. vero. aliūde. b. ona. ecēie. augmētata. fīerīt
pe. tūc. e. debet. augēri. pensīo. quia. insta. ci. fīs. sibī. fīt. ut. augmēntur. ar.

Ita cen-quãto de hac re dicit. Ita cen-, prohibemus.
al. Ecclesiãs. quæ erit deposito cũ simoniaca sim-. q. l. repũtur-. e
Clerici reprobamus. pactũ eni late nõ nocet ecclie qui a fi-
pactũ sim omiaca-. nis possessore possit pot dximã. ff. de
ter-inter debitores. ff. de insti. fi eiusdẽ ecclie. et ar. ad hoc. xvi. q. i. ſ. ſã
ſi. ff. de pac. ex eo q dicit in. ſi. ecclie probiati. red datur. ar. cõ
ſi. ff. de pac. ex ſi. ſ. pactũ aubi ti. q. tale pactũ inſtitũ. ſ. ſo. tale pa
nominatim succedant. verum
qm hoc inquit eſt et ſacrilẽ
nomb immici. et ideo nõ de
ber aliquam nus tolerari. O).
q. bmoi ſuccessiones rã dere
ſtabiles et iniquas ap. ceſ. p
bitras. et omnia fruoolas et
vacuas eſſe decernas. I. ces
tant. arepo. et eius ſuffragi.
Nom clerici vrc uri ſcli-
cẽtois ſic accepimus de
cedentib ecclias. ploms pa
cũtantur ex ipis ecclis maio
res ſolutõ ſolue penõdes. ut fa
ciũus poſſint ea ſcdẽ ecclias ad
ipsũ. Nos ad tam dreſtabile
vitciũ exmpãcũ. ſ. v. O). q. ne
id attẽptare pesumãt diſtinci
uo. prohibemus. ſi ſcrã. prohibi
tionẽ. u. venire ſhip ſentir ap
ce eos ratiner adepta ſcdẽ ecclia
ſpoliens alias. p. rare ſhip ana
ſema. excesſu ſeuentate ecclaſtica
pumitre coſcẽ. Hmoc nõ
in omlio gnãli.
Clerici ſic accepimus re
gulares clerici et ſeculares m
ter cũ cum vel domos loci vel
ſeu ad ecclie ſ pudicũ pro
ebiali ecclias. pactũ adiciũt
ut o dulcore vel ſeu datarn de
cimas eis ſoluãt et apud eos
deligãt ſepulturã. cũ aliũ id
de anãtate mdice. predat pa
ctũ bmoi p. mius. ſ. p. robam?
ſtauerere ut q. equd fuerit oc
caſione bmoi pacti peepti et de
cleſie prochiali red datur.

Regorius. ix.
Actiones facte a vobis
ut audiuimus. p quibus clã ſpi
nualibus obnõdẽs cũ in bmoi
omis pactõ omiſſo. ouẽio de
beat omino ceſſare nullus pe
nius fuit mo ẽti qõ de aliis
eſt dicẽdũ que obiurate. ꝗ ut
in anime detrimẽti. nã. ux tra
legitias ſanctoeſ pactũ turpe
vel roi turpis à impoſſibilis de
ture vel de ſeõ nulla obligacõs
induciit. De eransfachombus.
Reg. in. ſuſ. de omi. abli
ſcut graue et. ſ. poſt
ſalubre decũiones de
cerrũtũ via facta de
creuimus ut oia inſtituti qe
quid aliud eſt qõ pũto quod
modo iuet et ſpũ pſcripũo
ſua aliter ꝗ de lege aur. qua
cũq. ſtulegio ferre potenũ ſit
vacuus et omi. ſ. ture caſſanim
et fola pactoz. inter vos nunc
habiteoz. pagina validũ pe
aliũq. robur obtineat cuth ad
fortẽ incuria vel in pritia. un
mus firmitatis inſerti. et alijs
plenissime nocõis ex hac no
ſtra auẽte ſuſcipiat. Hex in-
Tatũmus ut ſi ſup de ci
mis inter vos et ecclia
plonã ecclaſtica de aſſensu epi
vel archiepi fui oportũ ſcã fu
erint rata et modũ ſua manear
de dulmen. epo.
Omingie inter du q lie
abbatiũ vel ſi aliqui? ou cenatur
ta. q. ſi dicẽdũ due ſunt e cordãte de ſenio odmaro. q. ibi pt. in prima
nire eraſactio nõ eſt verũ. q. ibi nõ natur tpale. q. ſpiritũ. q. l. horur
ne reuocetur in ſententiã ſi datur. q. odie nec aliqũ ſpiritale emitur.
ſi emitur libras. ſ. ſimciũ cor pale redimiatur ut libe. e poſſit mus ſtat
q. l. h. xxx vi. q. 1. ut ap. ſhic ei emitur terrarũ ibi dẽ ſicutur eccia qõ
lici. q. nõ ſũ. q. ſtura ea enũ ecclia vel ſimonia punitũ. e. caſel. ſũ. ono
ſtan. ſũ. ſuat. h. ſen. eccie alienari nõ debẽt. excepta ci capuue. ut ibi
tũ ſi nõ ſit eraſactũ ſi. ſic capitũ. q. redẽpto. datur. pecunia recei
pta. p. reo. ex ẽ ſiis eccie. redimiatur. capitũ. a. annicabilis. opoſito
pt. mũ. e. m. ſũ. ſũ. ſũ. h. nõ. ſũ. ſũ. de. de. e. m. ſũ. ſũ. ſũ

a Litras. nota q simpliciter ad ag̃cdū ostiūm sine licētia capi
tuli rāñgē nō pt̃. Et ratiōe: ex mālatiōum. vnde p mandatū rāñgē
nō p̃ cēsit brū. g̃ hale mandatū ad agendū. ff. de pcur. mandato
vnde. dicit q habbat vel alius plaius nō posse rāñgē sine special
mādato ad ff. nō p̃ exercēdo actōs. ff. q̃ causā gr vinc. l. al. ar. 3. ex p̃sīlig
ff. de iure bell. ita ergo ipse q̃ nō pt̃ alienare nō pt̃ e m
iudicū deducē. de pc. ff. p. pcur. c. l. sīmīlī habat abbas ī lāp. q̃ re
mandatū pcuratōis ad
ratō a capo sūo cōuēn
tes simpliciter q̃ quic
quid fūp aliū negotū fe
cerit tūc habebit p̃ratū
igēt̃ sic nō cōtur ī mīna
mer lāp. p̃curatōr ad
lās de ratō p̃ de rēlig. c.
cū dīlēcōsūb de ff. ē. h. idē
vīs. q̃ dicit. Iūra de ratō
ropōnt ut ibi dicit. mā
bātū. pcuratōri omnēs
q̃ habbat rāñgē pos
sē fūp q̃one de qua cōsā
de lege ao. ag̃ amar. ca. ī
la dēbātū. et ē. q̃ quid fūc
per hūs p abbatē facta
fuerit capīta ānī hre. p
mīsīs abbas nō vadē rati
ficētur dicēt. et vel ab
bas habuīt simplex mā
dātū rāñgēdī tūc cōsā des
legato ī ita capīlo nō pos
tūrit reuocare īstūctio.
nē ec q̃ nō cōsēsērat
vel dicūt in nouīs fesqui
b Annus. hoc idēq̃ dē
ē. ff. īstūctōe hat fūm for
mā ānī. c. de īstūctōe. quī
uis. ē fīm hoc fūple ma
xime. q̃ idē ēs fīs nō fuīs
se ferūata. ē. ff. mnūr tū
tēs q̃ dicēt capīm ac fīm
ōsēsērī. ī ēs nō p̃ reuo
cāre quāl dicēt nō pōssē
rē ēs reuocāre ē sp̃ nō cōs
ēsēsērī. q̃ ēs īstūctōe cōce
dēnō lās te nō vel po
tūs ōsēsē ēs obseruā
ōs fīnī abbās nō habebat mādātū de rāñgēdō sīnī tūc debēbat ēs cū
cēre monachō. ē. ideō cū īmpūgnare nō p̃tēquāl nō ōsēsērīnī. q
q̃ dicēt. aliquīd īāms fūple maxīmē q̃. idē ēt ē. ē. ōsēsērīnī. ī de
arbītrīs p̃ nata. vnde īre īre oūī nō p̃ reuocānī. ē. p. vīnīt. ē. ī rēlīgōne
ī nō fūit abbātē ānīs ī quātūor ferūata. ē. bē exposīto. p̃ batur
. ē. de rēp. ī īntegrū restī. ul. vbī habes q̃ omīs rēbus īmācētis
q̃ īmīnōsis nīfīs quā drīēmū tē de ē. fīnī. ē. ē. ē

alter negat qui possidet ibi pt̃ interuenire trãsactio. q. e pmutatio p̃ trãsactione. vel quamvis ego aliqua spiritalia in ecclia pepercerim. potuit fieri p̃ iusto decimatorum pres. quedã tn fuit in quo p̃ dato trãsactio nõ. p. cedit. vel nõ fit nisi aliquo dato. vel retento. vel nisi ut hic dicit. c. c. en trãsactio. q. mi trãsigit quasi de re dubia. et hic incerta. neq; finita trãsigit. ff. c. hi. et ideo dicit dubia. vel hic incerta. q. credit se hãc bona. q. aliq; qui fuit des elsi casu. sim. nõ tenet trãsactio. ff. de ad. in. de. in. sim. i. sin. neq; finita. iõ dicit. q. si finita elsi q; pen. ẽtã a. q. nõ. ff. appellati. posita. nõ tenet trãsactio. ff. de ad. in. de. elegãter. Cũ p̃ o. rem indicata. b. Simonie. a. e. o. ffitus. nu. ff. de pres. et. c. fo. C. Amicabiliter. a. e. fit. nimus. et. c. de cetero. e. fo. F. e. p. ri. et. ff. de tẽ. ex multiplici. e. cmp. d. Canõnũ. qui. pbi. bent illicitas pactiones. in spiritalibus. ut. i. q. n. q. pio. et. q. i. eos. et. q. in. ff. quas pbẽdas. cũ tuis cõtrõ. et. q. n. p. r. c. i.

Cũmẽ. necessa. q. dã facta fit necessa. q. dã voluntãs. hec distinctõ pontur. i. q. i. C. q. nõ. q. dã cl. facta necessaria sunt ista. baptismus. o. firma. nõ pmia. ultima vnctio corpus xpi. et ideo dicit facta necessaria vel necessitant. q. sine ista homo saluari nõ pt̃ fi. et. ex. ptq; obmittunt. et. b. fi. pnitẽtia. vel. q. nõ. baptismus. nõ. decessitate a quo. q. p̃ recipi. tãquã in forma ecclesie. o. fertur. n. e. fumtri. c. a. m. fi. et. e. cõ. di. iii. a quodã. et. cnã. pnia. nã. o. firmã. p̃ fum. cutaneũ. nõ necessitate. inxta illud. o. firmũ. alterutrũ. precataria. Sacra vero voluntaria. fuit illa. q. obmittere nõ. et. pcẽm. que. dimittãtis. facta. nõ. ut. in. C. n. o. ad. iii. ut. fiat. o. dire. qua. dignũ. o. fertur. i. epis. vel. q. nõ. ms. dignũ. ad. ordines. assumẽdi. fuit. Ite. mrm. omũ. e. sine. h. mo. i. facta. possunt. saluari. xvi. q. iii. q. vii. q. i. fi. Et. tunc. ms. f. de. cõsecrãdi. Cũ. facta. tõnis. q. o. pos. cõnẽ. q. e. s. e. epli. vel. ipsi. ms. fuit. s. cõposito. vel. p̃ rie. tenetur. Sũ. q. nõ. ms. dignũ. o. firmãtur. q. ẽ. trãsactiõnẽ. p̃ sonale. fa. g. Confirmãtur. cũ. reali. e. tũ. ex. commutãtiõnẽ. ff. am. vitã. q. fie. q. ãctãs. p̃ hoc. p. is. facit. q. i. c. mũdo. pactõ. actiõnẽ. tũ. a. autoritãs. leg. is. fi. facit. ar. ff. de pac. legitima. et. q. o. firmãtur. datur. ff. de. v. sig. l. o. bueni. re. p̃ rincipes. vnde. quas. res. in. ynam. natura. c. ũna. de. l. ii. ar. ora. xvi. di. p̃ cepti. et. 3. de. o. firma. cũ. dilecta. et. c. ulti. de. q. b. et. trãsactio. ab. vno. quãti. ad. mõsonẽ. trãsigenti. fuit. re. alis. fi. facẽdo. ut. illes. fi. facẽ. nõ. poterat. sũ. p̃ tenet. obligare. sme. aliũde. supions. ar. s. e. de. cetero. et. c. cõtingit. fi. habes. ff. de. o. firmãtis. c. ul. et. ita. o. firmãtio. p̃ facet. reale. trãsactõnẽ. que. quãti. ad. ipas. p̃sonas. p̃ionalis. euẽ. is. certa. fcia. fi. facet. q. fit. facẽ. q. illa. que. mlla. est. tũ. aliqua. ar. x. vi. q. i. c. ultũ. et. 3. de. bne. q. fi. ap. cũ. aplica. et. plus. ẽ. de. aliquo. aliud. facẽ. q. de. aliquo. aliud. ar. de. con. di. iv. reuerẽ. ar. e. de. rei. vi. ac. i. vnica. circa. pñ.

b. Cũ. mter. alios. fis. ff. de. pac. fi. vnia. c. fi. expiãt. m. fi. et. ita. pactum. eterni res sacre ut possideãtur aliquo dato vel retento. scu. p. misso. scẽ. credimus. hẽ. simo. a. ias. fi. gratis. et. amicabiliter. mter. se. bnãdẽte. oponãt. sacris. canõnibũ. neq; aq; pienimus. obuare. I. de abbati de strapho. et. p. ori. debẽbi.

Cũ. mõs. ad. ap. se. clemẽtiã. mgr. e. w. de. famil. sua. nobis. mtimũcãõne. mostrauit. q. monachi. maiores. mostrẽtur. terras. m. prochia. sancte. O. de. marchia. excoluit. et. ab. eadem. eccia. colom. eos. o. ia. ecclesiastica. tã. necessaria. q. voluitur. a. suscepuit. sacra. et. tũ. eis. dem. ecẽ. decimas. solue. o. tradiciũ. et. J. arbitratur. aliũ. se. posse. mertcausã. trãsactõnis. p. terxũ. mer. pstãs. monachos. et. quẽdã. facere. de. memoran. w. p̃ decessore. facẽ. ut. de. ualis. carruatis. tre. quas. m. domũ. sũ. mõ. chi. tenẽt. terra. tũ. decimã. ap. ptẽ. exsoluãt. et. J. O. q. mũ. pstãt. monachi. trãsactõnẽ. p̃ sprã. aliũde. ap. ofmatã. else. de. uerẽt. ut. alias. inter. p̃ionas. fã. p̃nus. q. mter. eccias. videatur. ne. pacta. mẽ. alios. acta. alys. obesse. patãs. mur. ipos. et. agricolas. decimã. cõnes. ex. quibũ. l. reb. puẽmentes. et. ex. mtegro. vallan. q. illiterẽ. denuerat. nulla. ultima. cõnẽ. gl. hinẽ. eccie. eccie. opellanias. J. uenus. m. omẽn. epo.

Deuerera. qũ. mter. laicos. et. viros. religiosos. de. p̃ tentacõne. aliculus. eccie. questione. sb. certa. trãsigãtur. ita. p̃ pitationẽ. laicus. obtineat. religiosi. vero. nõ. ãd. m. laicũ. p̃ cipiãt. in. eccia. m. qua. pius. minorẽ. vel. nulla. bre. o. fiscuerãt. p̃ nonẽ. an. bni. o. i. trãsactõ. teneat. quãtusũ. Cũ. igitur. ipa. pacto. sinõ. m. ca. meritõ. vide. aut. r. q. de. iure. non. tenere. nec. ex. ea. religiosi. nulli. debent. eamodũ. obtinere. Celest. in.

Deuerẽ. quarta. loco. sũ. ilias. accessit. q. quedã. cella. exiui. vollait. a. subiectõe. qua. matrici. domui. tenebatur. et. J. fratres. illius. celle. se. cõsentere. in. iure. illi. domũ. quondã. fuisse. subiectos. referebãt. qõne. olim. de. ac. subiectõne. fuisse. mota. et. trãsactõne. sopitam. eaternus. ut. quẽdã. annũ. tm. censũ. eccie. matrici. redẽdo. esset. a. subiectõne. principalis. domus. exẽpti. et. J. poterẽ. quẽrer. p. maiori. eccia. p̃ nebat. q. de. spiãli. sb. iec. de. trãsigere. nõ. licẽt. m. Ind. emus. igitur. et. p. q. de. cl. fratrũ. ofsitione. orta. eos. fnia. p. cedẽ. et. ita. p̃ sernm. cũ. illa. trãsactõ. h. nobis. de. illo. q. ẽ. cella. de. mirate. redẽ. tenebatur. obtare. nequeuerit. mũ. quãtũ. omnũ. se. puteur.

Ex. pte. mua. J. psbro. cardõ. Ipso. s. ẽ. scẽ. p̃ tẽ. cis. ecẽ. illos. eximẽ. x. cni. di. iii. nulla. rõe.

Sb. iecto. nõ. poterat. h. allegari. p. seri. ptẽ. p̃ sp. cũ. p. ter. p̃ sp. cũ. nõ. licẽt. et. q. malã. fidẽ. p. sumẽbãt. hãc. p̃ter. ofsitionẽ. p. ria.

Cõfessionẽ. m. uel. facta. et. cõsũ. in. hoc. suo. J. de. ms. ar. s. i. clerici. ff. de. mtemog. act. nouiũ. et. ita. ofsitio. orta. se. p̃ iudicat. ff. de. cõsecrãdi. sup. e. c. ul. ubi. de. hoc. et. nota. q. p. fin. dicũ. fuit. facta. sita. cõfessiõ. quãma. dicat. hic. p̃ tarui. ofsitionẽ. nec. quicũ. et. ofsitionẽm.

Cũ. mqu. ars. simõniacũ. e. p. x. e. c. ofsitinus. et. s. de. pac. cũ. p. ter. et. c. pactiones.

Ex. p. ate. nus. Ca. quãdã. greci. furtiue. recipiẽbãt. sacros. ordines. a. non. suis. epis. quãdã. etã. celebrãbãt. m. ecclis. mmrdicitis. nec. volebãt. obedire. Romis. et. quãdã. alij. greci. et. latini. epi. offendẽtes. et. lebrãbãt. m. ipsarũ. aliũde. et. ecmis. p̃ipiebãt. ibidẽ. in. eos. p̃ indicũ. cũ. et. gyrtamẽ. Ite. quãdã. laici. et. greci. p̃ nias. uxores. aliẽte. sua. bis. mtrebãt. et. aliãs. illis. vxoribũ. p̃ ripiẽs. et. quãdã. alij. abbatias. et. ecias. q. p̃ sbitũ. ecẽ. ac. tẽmẽbãt. et. i. alias. plurũ. excedebãtur. m. integra. sup. hys. excessibũ. cardinalis. p̃ sidũt. p̃ aliq. uter. ess.

p̃ decessoris. nõ. obligat. sucessoẽ. ar. J. de. pcaf. c. fi. sic. et. ofsitio. inter. alias. p̃ionas. nõ. nocet. alij. n. q. v. mer. rogatis. J. de. adul. fig. mũ. et. sic. fi. nũ. quid. ille. sacer. dos. p̃ ssi. reuocare. tale. trãsactõnẽ. aliquas. o. firmẽtur. a. ipa. cũ. fit. p̃ sonalis. ar. q. fie. xxv. v. de. q. q. quãt. e. q. J. de. re. ec. nõ. alie. fãs. p̃ sbro. creãto. q. i. fit. p̃ sonalis. trãsacto. ipe. in. q. di. iu. vixerẽ. nõ. potẽt. reuocare. sic. nec. mona. sterii. cũ. p̃ sonalis. p̃ sbro. creãto. q. J. de. tẽ. ex. multip. lici. mũ. q. in. mtegrũ. sesõnẽ. si. ecclesia. ess. i. sela. de. in. mtegrũ. ci.

Ipsos. f. mõcbos. de. p. te. iuã. J. de. tẽ. tua. nõ. b. e. colonus. de. fuia. ac. ibi. mtegro. fie. J. de. tẽ. cũ. bnes. e. c. i. ua. nobis.

Deuerea. trãsigitur. a. auoritate. mfulã. imo. et. aliẽte. iuriosũ. nõ. possẽ. de. nouo. obtinũ. ecẽnualis. ista. ecclesia. nec. vocus. esses. aut. gerũ. J. de. cẽ. phibemũ. e. c. i. genues.

Simoniaca. cũ. nõ. licẽt. et. esset. p̃ re. sp. iuali. intũ. eu. p. ceuire. ut. bẽ. ess. s. e. sup. eo. e. c. i. statũ. mus. fi. s. de. pac. cũ. ditrici. e. p. e. q. ita. pronatus. est. spiãle.

Deuerẽ. exim. o. ri. tendẽ. o. inter. e. n. o. tẽ. et. fu. bes. fie. nõ. pauãs. gũ. allegãdo. laudẽ. Cõfessus. ass. o. fsitionẽ. b. o. s. fi. et. p. ciu. vene. rabil. s. illa. eis. nõ. obstuit. et. exẽpticũ. fi. s. ecẽsie. p. b. a. to. ofsitionẽ. fundata. fi. tu. m. ipso. alteri. p̃ ius. potẽt. fie. vedere. o. hm. fi. sit. quelũ. de. subiecti. o. e. s. i. l. a. tuir. ecẽ. p̃ ri. ... bili. o. p. o. fsio. e. termiãta. q. Cõnsũ. s. fci. e. cõ. ius. h. ci. ... ecẽ. p. ... ...

contra ipsos agendū est ipse bene rēdet, prut sequitur.

a Ad opponendū sic ergo inde expunēdū est, quod dicit verme fr pr. v. q. ij. ij. primates et. c. e. di. studendū xxiij. q. ultimo quia membrorū. e. q. iij. fillie. et ij. se. simo. quere. ā.

b Et ad ratiōnes q. hoc ē ment. b. dicit est securitas in vite maioribus malis sanādis caritas in morta sūtem. et. di. ut. c. ostīmetur. et ubi salutē illē de rebus antur biulitatis posteriores vel cūrores addidertum ut ibidē dicitur.

c Multitudine. q. qd peccatur a populis traffire soler multi i. q. vii. q. tiens a populis et. xxiij. q. iij. nō pr. a. de pr. ordīne. et multitudīne peccātū magis weendo q. in bendo agendū ē. se. quere ntes aut exercendā est m peca paucos. xliii. ni. omes facōnes ij. de ele. exmīnī tīti. latores.

d Sacrēm sic pri. q. in mīmomio nō habē trāsactio seu opōsicō locum ut ota mīmomii aliqd sīt natur ai fie ī natum a nōn m paradiso. qē ēs dīxis ouīxit homo nō fe. paret. ut. xv vi. di. brīnde opo mtur. e. s. de trīlla. in. de corpalia. ex. xxxiij. q. ij. an q. e. c. quos de. us. et ā mīmomialis p arbitriū tractari nō pē ij. de in mtē. ferīt. omiū. m fi. fied per iudices pīsere tos qui pr tīē habēē ius vīdēdi ij. de dānāg. et affi. ex fīs. m fi. nec dispensas nō locum habet ut dicē fi. ē ntur vīdē. q. circa mīmomīi dispēsāmr. xv. q. iij. quēdā lex. et. c. qd scrīp ī. e. q. vii. de gradib. dis. dicas m mīmomo circa gradus affīdē cano mīter dictos dispensano adhibeatur ex iusta ā ut fīmul remanēt. in quo cāsu loquitur sanācīra. circa gradus lege dis. xiiij. phibos vel ut mīs

mōma legitime cōtracta separātur nulla dispensatio adhibetur ab ecclia. et ē tali dispōsāmr. ēs intelligitur. nā ut pri mīmogra quidā uxores legitimas dimittēdī at e alias ducebāt eam talibo nulla dispensano adhibeatur ut fic remanēt ei cū fēdis. de gradibo ōma le. ge. phibitis habētes. ē. de rēsti. fpo. Iīas. hvdie vero de facili non dispēsāre ecclia circa dānāgumtarū cū usqo ad quarti gradū restricta. fīt copula ōnāgalis ij. de sānāg. et affī. nō tebij.

e Et mīs dēles. xx vs. di. de mde opōmtur. et. xxviij. q. ij. tonū. sed apud mīs dēles nō ē mtū quin possīt separī vemēte ad fidē catholīcā alterō m mīs dēlēta redē remanēs. ī. de bmo. q. ro. e. c. gaudet

f Sequitatē quā index sp p oculis tebij bre. fīt. te eo qui certo loco q. fī. ē pb es. mīs. et ita vītō exe o q. vīcīt in quibo ius non inuentur expēsāmr. p. decēdas equitate. xc. qō ius sp fī. pferēdū equitatī ar. cō. ta. C. de iuō. plaeat. ij. ponēs meliūgē illī de equitate septa q. ōq. p. ferri rigori iuris. ij. fc equitate nō septa q. tūc solū feriādā est cū ius deficit. ij. vbi sūptū fuīt de lege illā. fīt. te a qua plu. ar. in fīma. q. ē de varius. m fī. fc. ij. de ofīcēdū me q. ē fentatur cū deficit lex. i. di. o. fīuēs. te. et vbi ius septa nō ē tē fīlito ad filia. ēt. pocēdū. fī. fc. le. ī. legī. non pōt. et. ī. fc. re. iuō. in cāusis. et. ī. de ī tatu regu. sup. quēdā. m fī. et. e. re colenna. et. a. de sup. mter cetera. et. a. de trīlla. inter copalia.

g Inuamōē. qē sp. ēdēmus. pmo. es. esse ad absoluēdū. q. ad o. tēnēdū. fī. de ac. et. ab. arrianus. et. fī. de pe. ospīōē. et. ī. de. pb. es. trīs. et. xxiij. q. vii. tpa pmitudīs. et. pmptio. es. ad mīscētās. q. ad rigorē. qē melius ē sp tare causa. p. mīscētās. p. prendē m clementiā. ī. xxxv. di. nō sānī. ad fī. post mē. cōsīl. mīdius. ē. p. vēitate. pati fīp. plicēt. q. p. adulacōnē bīn. cū. xi. q. iii. nemo. pertīnē. e. fīnā. q. m. fericordīā vera et fugiēda. ē. ī. di. ponderet. et. xx vi. q. ii. alīg. at. ubi dicit. q. fī. ōnis. ē largus sūspēnātor eius nō tebij. esse tenac. et. ix. di. sānī. et. i. q. vii. exsegūt. ma. mīsericordia. ē. sīdēnātur. ista. ī. tūor. pñ. ēs. Causā. m omīb. opē. ēspaliter. ī. pōna. pmo. ē. sīdēnāda. est. que et et. ī. potēris. ad. opōnēdū. mīpōnē. pres. tūas. et. mter. dū. ali. quid. securitati. detrahere. pur. statu. imperij. et. excedēnū. mul. tiudīē. pūcda. deliberacōē. pēsans. videls. expedē. excepti. minīrū. cāsīb. q. ōp. oficōmis. seu. dispōsīcōis. ī. medū. nō. admīt. tūt. utpote. ouīgij. sacrīm. qō. cū. nō. solū. apud latinos. et. gre. cos. sē. nā. apud. fideles. e. mīs. dēles. exīstat. a. securitate. canonica. o. tra. illud. recedē. nō. licē. bit. In. brīs. vero. sup. quēb. uō. muentur. expēssīm. p. ecclas. equitate. fuā. ra. sp. m. biūamo. rem. pēt. de. dānādo. sm. q. plonas. et. cāusas. loca. et. tpa. vide. ris. postulare. De postulando.

Ex. ocilio. Lat.

Clici. m. sīb. ciacona. tu. e. sup. in. ordinibus. q. mīcōis. si. sīpēcīs. ecclasīīs. sustēnetur. cō. ā. fēcari. ut. vīdīce. adūcēt. in. negocīs. secū. lantō. fīei. nō. pfūmāt. mīs. pri. ām. vel. ecēie. sue. fīuerit. pse. cūt. aut. p. miserabilīs. forte. p. somis. q. p. nas. cāusas. admīs. trare. non. pōt. mnoē. ij. Ex. cō. postēll'. archiepō.

Qx. pte. tua. nō. b. fuit. ap. pūtū. q. quēdā. canomci. regulares. nō. solū. in. eccīāstīcis. verū. tē. nā. m. forensīb. causis. pfūmūt. adūocati. officū. excecre. Cūq. obīcātur. eis. q. nō. debēt. esse. forensīs. vel. eccīāstīci. neg. oci. fūs. eptores. vel. executōres. ī. mīs. for. tē. id. monasterij. expēsāt. unīs. tas. abbatē. sīl. ominus. imprātē. ac. ad. sua. ponūt. mslerā. ā. excusandā. q. capīn. illud. p. qō. p. dē. ā. pbitrī. vīcēntur. de. mōchis. nō. de. canonicis. regularib. loquūtur. mamfestē. vnde. o. r. e. r. q. idē. iudicus. de. canonicis. regularib. qōa. de. monachis. quātū. ad. suprādcā. credīmus. obīcrūdā. ij. de. monachis. m. canone. sē. ēaltīer. fīr. expēssīm.

Qm. sacerdōē. ꝛegē. ire. fīc. nūlls. nōcere. omīb. aut. velle. pdesse. nō. mīp. p. solū. vel. ecēia. sua. vel. ī. necēssīt. as. imminēat. p. pīonis. cōnūctis. ā. miserabilībus. sibi. licēum. ēst. postulare. ī. clericus. aut. qui. sīt. q. aliter. p. cēditur. eū. maiorīb. ē. cū. minorīb. ē. de. ōf. tēl. ī. ne. ē. c. pastoralis. e. xlv. b. ci. bnīs. e. xxiij. q. i. qui. ora. pacē. ē. ī. pe. fīmo. p. nas. ca. ēra. ī. dīcēnda. ē. ī. fc. ne. o. vero. e. ro. mengē. m. fī. e. ī. de. a. cūsā. cū. dīcūis. e. xxiij. q. iii. occīdīt. e. fī. de. fūr. verū. e. r. v. q. vi. c. i. m. fī. et. op. ar. vi. di. testamēnū. e. locus. obīēdantur. m. iudcis. ar. a. de. sp. nōnulli. q. ofīcēdū. lo. cī. attēdī. debēt. ī. ī. di. ēnt. aūt. lex. a. xxxi. di. ante. tnēmū. e. c. aliter. e. ī. fc. de. o. ūng. cū. olim. e. tps. ēnā. ofīdantur. q. ēst. tps. tacēdī. ē. ī. tempū. loquēdī. xxxvi. di. q. ē. ece. m. quē. statu. fīt. pīncēps. loca. ūr. bic. dicēt. pur. status. mīperī. ī. c. qui. m. nūbacōne. regmī. rigor. iuris. seruan. nō. pē. e. ī. pter. nonātarī. gentis. tpus. ofīdentur. te. xxxv. q. ii. qō. ēst. ī. pnēs. e. ī. fc. ī. ī. ī

ff. de pe. absent. e. p. ena xbe. fuos actores ereere. de bis quest.
amo p. q. quiunt. c. de pen. fan. amus. ec fi pt q facerdos ad
ordinem vbinec se in negocijs secularibus immisceri nisi. pter cura
animarum. Pro lesio. fi. quedā fit. plone. q. p se tenet. p. q. publicis. p forni
pt. postulare. iii. q. vii. c. fili rate. vbi habes q plone pur postu
lamus fi emmenta pos
sulare pt. p. rectia fuia e
. p. plonis electis. fi non
ndi fit nec tem in necessitas
re instans puta. q. fame
minus poteras vel qua.
nd pte de tua bona ad
uocati. ec fier restringitur
d dāmo ad necessitatem
q. ad nuictas plonas
q iur nūtre plone ff. de
pe. pcul. fi bee plone. ca
. iii. q. vii. c. fili rate. vbi
ent inter quas plonas fa
ns ecqo mutuo dare. ff.
frarra fuios cinfcē ecie
e. pouctis plonis poss
ed fāin impetrare fine
mādato. ff. de sep. nōmul
li. a. ger. ec. ff. de. pcul.
pomponius. in. fi. vii. ti.
nō apparet. et ratia vo
lias ut bi dicit. e. p. q.
fonsi mseratibile p qui
bus habet. lxxx. vii. di.
rosi. lx. xvii. di. e. i. ca.
c. quia quis mandato non eim plurib; alīs. c. didem.
bl. Postulare. postulare. et deteriōris fui vel amici fui in iure apti
q. qui cinfcē tom pset exponē vel alterius desiderio cōtradicē. iii.
q. vii. c. fili rate. ff. de pcul. fi. q. postulare.
c. Cura ecclāsticorum et res q qui ordināt eccīam in q. bifficuli p. ducē
ar vel et p. mandat tanq; ingenius bis fcili ipius pdēdo. ar. boni
. q. vii. ca. c. ec vi. di. fi. impetrat ecclīs q. i. nulli. fic vel alius tenetur
dio. xcvii. q. vi. forma. alias. pdit. fiudi. ut in libro fiudo. q. qui ad
modū fuscili amittitur et minimis et publicis. p. qua aliuar ab omni re
cessitate bello. defēdant. c. Iota. milites. fi. fi. bo. bifficuli in plurib;
ecclīs niquid pe. pstare. pocunia vni ora alīs. nō vtil. m. eo cau
sarū iuuat vel offendat. ar. bunis. c. q. xiii. q. v. xcvii. q. fi. et ipsa
m. mvna ecclīa e. m alia. bulli. fimpl. bo. bnficium. vide q. nōne
placeis poss. ora alia. stare. ar. fi. m. vnū. c. q. xcvii. q. fi. et. c. q.
. fi. fi. fi. tota pienis. fi. et liberius ecclīe fi. ora ipsam ag ar. et. ff. fi.
cant. tāq ingratus in feruitute fi. q. aut. a. de. fcrutis non o. ec. fa
milis ecclīe. xii. q. fi. octaua. bi. cullo. fi. c. et contra. ipse ingratus
iudīc reiocatur. i. de. d. d. ar. et eius ingratitudīne. c. de reuoca. do.
. i. l. e. ul. e. in aut. de nup. c. fi. mater. coll. iii. m. aut. ut liber. de. et
tero. aures. n. ego ar. amulo. c. Gilled. col. v. et. n. fili. et. ut ecclīam fin
nōrmis. ar. fiuadat. ec. q. fi. fi. q. fi. q. vii. fi. fi. c. ecclīa fiuadat. ec
ecclīa fiuadat. ec. q. fi. q. vii. ad rōnā. que ecclīa ipsa nōn fo. ia aut. ti.
. de pe. c. fi. fic, par. ing. ratitudīne. pt. pt. fiui. exhēdare in c. tiii. xxv.
q. iii. c. cuius. c. in. iur. ut. c. ut. ex. p. cognoscatur. c. causas. c. o. vii. fi.
s. m. aliqui. fi. ecclīa in. pata. ca. q. nō. ēgre. ecclīa. pstulauerit vel
. pcutor. fiuere. nō p. nunc. xii. q. iii. q. manumittuntur. fi. fi. ecclīa. ff.
. q. ingratitudīne. obtu. ipsi. adiuocare. p. ofi. nec fiuere. ff. et. ab. imitatio
nū. fi. nō. fiet. p. ingratitudīne. c. de. inofficiōso. testū. ubi. matr. excludūtur
. a. fili. fiuc. ffcilius. q. ipsor. ingratitudīnē. omittam. ergo. fili.
Ita quid. p. potest. in. q. c. fi. ab. at. fi. fi. d. nō. p. bre. mādāti non
fiuere. admisi. vii. ora. p. cutor. e. c. q. fi. fi. q. fi. q. vii. ti.
tū. fi. p. cutor. nō. bere. mādāti ut. q. reuis. hic. obtinuit. ff. de. obtē
mādāti. sufficiū. vel. fi. nec. q. t. p. d. ff. q. p. mādāti. p. vel. hes. vel. mstrm.
. e. fi. m. p. q. p. mādāt. nō. tenetur. fi. nisi. de. nim. mādāti. nō. habuerit. fi. nec
nec. bo. fiuc. de. p. cautio. pitis. e. o. fi. mādāti. vel. aptid. acta. p. cuna
. ro. fi. c. fi. de. fiuiscitādo. l. vnica. ar. cerui. fi. q. ind. bere. mādāti. aut. bu
bitatur. ut. habeat. vel. nō. habeat. mādāti. fi. cerui. et. fi. nō. bere. mā
dātu. pellitur. nō. bic. e. fi. vii. fiuiscitādo. nō. fi. fiuiscitādo. mā. fit. ouis
. ca. p. q. q. que. adm. ut. ut. c. fiuiscitādo. mīs. ap. s. ea. de. o. tuna. vo
luta. fi. fi. p. q. p. q. p. mūi. fiuiscitādo. l. fi. bere. p. cto. n. cassio. ff. ad
. mādātum. bem. vel. ut. ar. p. lib. et. ar. ff. de. liberat. c. l. i. in. c. et. in. q. p.
fiuiscitādo. dēnāti. ff. de. ap. nō. em. ab. ar. dub. iaur. de. mādato. bice
bat. p. fiuiscitādo. ff. in. dicēt. ff. de. vii. fiuiscitādo. c. d. ut. ar. ff. de. fiuiscitādo. l. fi. bic. fiuiscitādo. c. d. ut. ar. ff. de. bere. p. cutor. nō. fi. da
bis. mandatum. ut. tene. p. cutor. tenebatur. p. bere. mandatum. in
cere. dubio. an. habeas. mādatum. e. nec. ff. in. opicōe. p. mandā
quod. facere. vetit. Ad. p. bic. ff. q. p. tr. arbitrio. p. cutor. e. an. vel. fit
. p. bere. mādātum. ar. cere. de. nep. q. cum. quis. tenetur. ad. alterus
contra. ecclīam. a. quā. bifficulum. obtinet. p. extraneis. adiuctus.
vel. p. curator. esse. pfiumit. tanq; ingratus. pr. maxime. si. ele. cus
tir. euiscē. ecclīe. bifficiō. buius. modi. fsoliati. De. pcutatore. bere.

Oreg. maxio. salon.
Ita. quidē. et. Tepo.
. q. scripsisse. te. quibus
dam. cōpertimus. q. p. decōs. vi.
ros. tuē. ad. cam. non. miseris. et
iōo. q. cu. pis. fcā. fir. fbsistē. nō
debere. s. fe. tyomas. fili. s. ar. te
dicū. pbibuit. ex. qua re. nec. p
sentiq. portiō. iob. iudicamus
. q. q. q

sententia. et ita potest quis dedemtari in expensis, p̃ma tituma ca
ar.ff.fi.q.a.ma.vy.no.vnde.l.ij.ff.de ad.de.mar.eur.si nõ ve
nirec.ff.de cul.ff.de.ed.ed.ut.tenet.e.m.i.cl.lug.ad.de.ti.ff.de.re.ce.ut.ac
te.actoris.et.re.et.equa.o.diuis.ff.de.reg.iur.nõ.vdo.dicit.quida.q
si res.ad.no.venat.m.pma.ciracõe.vel.m.l.ea.ita.nõ.vdo.dedemtari
q.nõ.sit.adbuc.cõmmaxi.m.si.poit.p.ep.rogii.tinin.sic.o.et.p.pa
e.p.sed.a.citacõe.puniri.in.expensis.i.ad.tr.m.citacõne.vemat.si
vero.nõ.vemat.ad.citacõnem.p.ea.ita.ad.eius.p̃ma.nõ.accessit.mir
mitate.detenis.cũ.nõ.possit.q.s
cogi.m.si.vel.ie.m.g.rauio.causi
p.curatore.o.stituẽ.et.ipe.ad.p
band.ũ.m.firmitate.sua.p.sbrus
et.by.a.cõnẽ.destinauerit.cũ.ab
soluere.ab.cadẽ.sua.mime.de
Exerais.Oremes.in.
Ex.iminuacõe.ardia.lag.
accepimus.q.ca.inter.ipm.et
mgrm.g.sup.quadã.pbenda
lexon.ecq.e.ro.o.sua.mota.fui
isset.et.l.ij.ab.eo.de.ard.p.ma
tori.sio.duobꝰ.clericis.p.nuto
expsse.fuisse.m.bidinit.ne.cause
q.cõne.s.sup.et.ipe.sio.mm.?
in.causa.pcedes.sn.iam.o.rana
r.p.et.rauit.cetera.q.alter.de.p.
bticis.clericis.de.obisse.Q.q.
si.p.ipsus.ard.et.sup.litia.cle
ric.

notatur.l.de.ap.cũ.cessante.eiusdem.ad.eius.iste.
Ex.iminuacõne.m.bidinit.vnde.eo.ipso.sua.reuocauit.l.e.c.pr.
q.m.indistincte.ponit.ecclia.nõ.fuerit.obstata.o.res.fit.m.ne
ff.e.l.an.iuris.ff.de.l.de.o.m.causis.nã.e.de.p.o.sui.q.p.rego.ff.
de.posti.l.ij.c.pe.et.sciẽe.adisan.o.fecit.de.p.dicenti.e.m.adar.
Cũ.sit.ope.i.m.e.ad.m.ecclia.ad.iuri.m.ure.bns.fin.iuretur.p
ut.in.antiqua.de.c.ep.in.tur.et.ita.sua.mulia.fuit.ca.fallo.pcuator
l.e.primo.
Clericis.ar.bõ.vni
us.reliis.fit.credendũ.ar
.de.reliis.in.omi.negotio
e.vitij.q.iij.talia.de.ex
vitij.di.ij.fiat.sane.ar.ar.
op.q.vm.iurato.reliis.cre
bitur.ff.de.tem.pte.de.ex
pompusice.ff.quadamo
du.e.ap.l.4.Cũ.et.ar.ff.
de.iurisdi.ff.duo.Q.ar.5.
vitij.q.iij.q.Sici.criminali
.vt.te.vmuf.vel.o.e.vi.
ubi.numeri.e.ff.de.reliis.
et.e.vemẽs.l.ij.ar.q.
bticis.ar.dat.ad.iuis.p.ra
ste.vno.recipiantur.et.fe
crit.duo.reliis.ff.de.reliis.
in.omi.negocio.ff.dicti.il
lus.nõ.tede.ff.p.l.ij.p.ad.
q.nullus.idoneus.reliis.
im.re.sua.intelligitur.vi.
q.iij.nullus.in.re.pr.ita
q.e.at.ff.p.l.ij.pno.p.ardua
.et.eat.reus.et.vn.faucis
bulio.ideo.telatu.et.fuit
iuramenti.q.ff.fieri.p.ex
.de.ar.de.reto.ex.ff.de.in
.in.bone.fidei.ex.ff.de
.iuriur.admonẽdũ.et.q.
p.hoc.modo.ff.p.iudicatur
actori.ex.falsa.fide.et.ex.
fiat.et.in.falso.nõ.requiritur.ita.plena.p.bacõ.ar.ff.de.iudi.ex.ber
cold.ff.haut.et.ff.de.iuriscredi.et.ex.iniquũ.est.ut.p.ea.ff.fau
de.punires.vn.mento.debuit.et.deferri.facẽn.ci.vno.tede.q.iuri
cti.ereditãns.p.lon.ar.et.causi.iudex.q.ipso.p.deferre.facẽn.actos
.ciuer.q.ff.ad.ex.ff.et.ex.ff.et.ex.ff.et

sup do tr quo otendi iur. ar. c. te aequi posl. nem. in fi. et. c. de ed.
in de. l. ul. et pe fal. pectus remotum indiffinite ab fi. et. sine fine fuisse
pectus fine nb. ar. pe. ff. et in ar. fin. et pe huc pus. a. de fuga et
pre bean. mi fit, peuntur o fitutus in eem fua. mii vele in aliqua
remtione. et. ff. posl li. et. qe tiet te fu dilui. esse ter ur ab eo et. ff.
et. que omia ad fi. ff. plano. ... iur. qd eo facuis fuit. ar. ora. ff.
ad Reocauit. et ideo no va. de tanta. l. vn. se. ff. et. fi. pmitatem
ipo. fide post mo dit. qm ab fal
se mad. aui qd eis. de le ar in
ma modici tpis spaciu reoca
ciuit. si ip sii licet mad. ai fias re
uocatorias recepissent tolim
nus m negocio, pr esserut et p
peuntur ob. se gerere eis ad
uisario in gressu ciuiai cum eo
ad parisien. ar. diac. et colle
gas fuos in eu sede pun dicitus
nias fiat impratur. et. ff. cuq
pdcis eptus ad. pbadii q fal
li. peuntur es fuerat ab ipsis au
tio do in duciat. pdtuali fi ipsi
exceptione opposita mutile et
fugi vacuia reputarues ad. pba
conci ipsus dilacoes. et de no
luerit, pter qd ad appel. bisli
cii quo laut. si ide illi omnius
litre no otesta. et unia or dine
pre missio. testes otra ca. res
pere pssu pserunt ipm a nullen
ecia p fniam renouedo. nos
vero ivis fide adbibe pune
rimus q dicti iudices ut pre
viri iiati, puci et honesti tali
ter, pessissent maxie ci in sua
relacone qua ad nam pniam
tra mittere de bino exceptione
nulla fecerut mentione. qe ti
epus q viro o religiosos, pu
dos et honestos de quibo no d
ver similie q fue salutis obliti
ac uram en religione o tepta
fasui est in mo nii. nulerimr nos
fecit fup bipo que fuit, qpofita
plena fide attendentes q fali
pcuator is exceptio nd solus
ante fniam vere cerā posl ea pe
obici ut pote qua pb ara iudi
cii nullis et nullius momēti co
troiiie reputatur, pessim fui
pad cōz. iudicii in aliter du
rimus irritādū. | de brixien.

Vel. ca. ad. et. epo.

Qd. ar. q. li vir accuser uxore
de crimine adulterij coīā iudi
ce secular i ad pena legitima;
istis gendā. qe tue inscp cōmis
vincula debz arripe seq ad pe
nā talionis affrige no p. pcura
tore sp sepm pnte opter pni
alis accusat. fi vero vir accusa
re velit uxore de adulterio coīā
ecclastico iudice ut ab eius eo
habita de bis ecat. qe tie fi
fortan opoteat ei incrtb et ut
dig tue in scriptis nom e locij
et tptus et o ōma que ofpbendu
tur in lege ciuili ad rationē. en
no debet se aliqtenus obliga re
ne forte in ca pha cōne defec
cerit in nouis iure sequatur
effectu. si sit mt. potest li nec ef
fitas id postul. uerie ut p. pcu
rator et accuset. qm bino accu
sario et fi de crimine stat non e
tin criminalis. sed quali mixta
ni. et hāc exceptōne fi. bdo omitte si de iudiciis. ff. man. inter causas
fi. mandatoe et iuis exceptio ipe opōnit pot in ipsa lite. et. c. et
ff. Iudiciis. et ordīi iudice. q ti nullis et omni no repetitur. ff. ... licet
de qua re. q. et. ff. ... pbatie in hoc casu licet id sit in omi exceptō
ff. Moneni. no. ff. ... ne p qua, p datur retro in id. actū esse cu
pueta a no fio in iudice vel q. i. et. c. penul. c. fi. an pe in di. l. ulti. fi.
ff. de re iud. et. pbādis. de excep. exceptione. et. fi. dū uenetur ab eo
qui no potest barere vra
le. ff. de iud. pro. q aut. fi
uenetur et q cap qe non
est. ff. de iud. et. ff. ... mi. pe
fin. fal. fi. ... et. de ea. et. ff.
cū bone. fi. et. de mor. ff.
fia. fuerve.

Si mtcadis irritat. de bi
pe fac. et iudicis. alona pe
se absente ut vis. q. no
apare q alma pe fuer
rit pia. et in id. cōne. et. ff.
pe fac. de iudex appellac
ns. ff. de ap. fepe. fi ibi p
empoti loco et terminis
fiantur. et. ff. et. de ap. et. ff.
de appellacōn. c. de ep.
ap. l. ul. ff. illud. et. illi ob
tine ci. iam est ita. ff. ... ff.
mitiua fria. et. ij. q. vi. et. q
appellat. et opti. ar. a. de
renuntiat. venien. fic
ubi. agitur de fubrepto. no
ne. ff. de iudi. et olim. ff.
credo q alma fuerit p
fonis. q mun q. p. ed. iur
et ex abfentia. et. cōmu
tacio. vel expiffe ff. ... ff.
tur ex pce q iudices retu
lerit. et. sp o ad. ad pāna
fie pa. alera fuit. pōs m
alius que acta fit ex eam
p. vel omi actur. absen
ff. fonr. p. ... ff. et. ... ff.
ne fieri bno pe. et q. dy
n. dus. mius irritādū. id
est irritū esse oftendim.
ff. et li. nō ff. accēdo. et
ff. probat. lia. ff. ... qua. p.
barza. ... ff.

Se Fuit et mitatis fle
gitima. pleges veteres
pumebatur mulier coni
cta de adulterio ad pena
fongitis. C. de adulteriis
tatis. et etiā fm lege mosaica
icim lapidabatur. xxx
iii. q. v. dic. mage. bo
die vero detruncari mis
fteritū. C. de adulte. aut. fi
hodie est. ff. de diffi. on. g.

caudemus. et pt vir non ē vnicā de adulterio et ādemnatā reme
re si vult. et uxor vni ue tir in nō dā aut.

N. Talionis. o fm mtus. b. dies unles a tpe dinor eti vir accusare
potest. uxor? aut iure mariti. ff. ... et. ff. ... et. c. de adul. quāuis adul
terij. et. ff. iure mariti. ff. ... et. ff. ... adulter. is cum. q. ... et. ff.
per ea. hodie vero est ita. mrimonio pe ē ā accusare. vxm eur inscri
bere ad pena talionis obligando se in aut. ut licet mis. ē auie. q.
causa. a. C. q. vero plurimus. c. ... vir. de bis.

e. fortan hoc nō nota. tur publicanos ff. ... ff. et. ff. ... et. c. de
ff. ... ff. ad mongere. ar. medici. et pe. et. i. quō obti. et. ff. ... ff. ri ven
lie. fi. ... ff. Homen. adulter. q. Locis in quo pmissum fuit
adulterā. ... ff. ... mensem adm. fi. crimis. se omia q. o p. h. fu
Cqua. ... iure legis eius qui habes in. q. vn. libellos. e. ff. de
acusa. et in scrip. i. ij. que o interi debēt in libello accusacōis notā
nur bno. ... ff. Consule mense tie cos. ff. pro. ... ff. ... Ce deferre rei
crimē le qa ponie sodali. Cr. licet fma dies nō mensis. ff. pre eatur.
d. Cessat. q. est. fi sep. ... ff. pt. in meri ad alā. pena tu ppetuo. si
adbere at qua carere volue. xxxiii. q. v. de. ... q. v. de. ... q. ... et. ... ff. ... ff.
ext. ordinariā fe obligabitur. fe accusa. fup bno. ... ff. habes. ff. q. fi
quid. pbi bnur vna vis alera. et ad no. tebz admiti. C. ne mar. cpulati
ne. l. ul. ff. de tu. et cura. fcire. ff. ... ff. de adi. ... ff. que fuit. delicio. C.
fi quis. ... ff. ... ff. ... et. ff. ... ff. ... ff. ...

ciulem et crimiali? quia et qui ea ponit, ponit debitatis
pœnis. ff. de mortefta. qui de incestis. c. in eo decretis. ad cri-
miales. q. fino. Item, dic statuta posse ea auctiuare. nisi forsitan
papa, ut canis. C. de statu. qui ancillas. ff. de actu. et obl.

Item p causa de mandato. mio. e. ñ nõ intelligitur qui ea dam
posit in ea pœna, que uniter expendit in negocijs. ecclie. ex-
ij. in. quesiq. ff. de negotijs gestis. ponit. ex. ff. de fideiuß. e. quibus fide-
ex. ff. de uno fideiuß. e. cum
b Propter hoc fit. de
ff. de ue. et pteure. qu fa
ius fuisset iurus ad ca
tiam non posset ex
pensas factas nisi qui
mus plus expediß. ppe
tingtore mota. ff. fatuis
lice. ex pe. in pl. ex. ff. de
ne. g. ñ ius. billing
tur ita qu fiegit te mãda
to sine uc dubie fuis nõ
pr pete ex pensas ut. C.
mandatis. ff. si egit sine
mandato. ff. ut ei dum no
pteter ex pensas. ff. iudi
solu. tantrh. ff. in hæ
ñs. aut expensionem ex
ce dent gibabile modus
ff. de damnine. inter. fa
qui. ch. l. sequi. m. pnõ
fi. ff. de eo qui min. pot
cu venissent non fi. ff. ad
le qui ñs. ex in fi.

Item mandatis. ff. ad
e. qui nõ. g. ymissi
ta pe cõstitue, pu uacu
rem nõ obstante qõ re
pu mutat. ff. quam ada
to mãdatis. ff. ad ñ. ff. ex
fuit. ff. ex. ff. ex. ff. ex. ff.
loco cuius. ff. ab eo. m. fra. le
ges. pu mere. ff. ut mi
tu a vero uso. ff. ex. ff.
fin canones. nõ e. bri. ñ a
in voca. ñ ulis. dum. ñ o
ffer. q. ñ ibo. pr. ñ ãt. ag. ñ
bis. ff. ex. ff. ex. ff. ex. ff.
e. quibus. ad mmi. ff. ad
. pu ater. ff. ex. ff. ex. ff. ex. ff.
ñ ulis. ff. ex. ff. ex. ff. ex. ff.
scolares. ff. ex. ff. ex. ff. ex. ff.
o fi. ff. ex. ff. ex. ff. ex. ff.
vmissi. ff. ex. ff. ex. ff. ex. ff.
ñ o. ff. ex. ff. ex. ff. ex. ff.
vmi. l. ff. ff. ex. ff. ex. ff. ex. ff.
ñ ulis. ff. ex. ff. ex. ff. ex. ff.
ñ ulis. ff. ex. ff. ex. ff. ex. ff.
ñ ulis

conferendis ꝗ de ꝑ ben. sup in dimatis. et c. si. si illa è ci. q. vba tu
bis ꝓsulē mencio nō mitto vbi ꝑ vba cm exp mitur intēcō. xxii.
q. v. hiane aures. et. xxx viii. bi. fedulo. et. ii. q. i. mardbon. et. ii.
q. fig. mellifigenia. et c. pterea. et. de cō di. im. renuerit. et facit ad ff
ff. ut bi si quis mētione ambigua ar. ortu. ff. de pact. veteribus.
ff. de ꝓtrab. emp. labeo. et. l. cui ꝓfligis illa loca bēn. mentis
pus vbi vendit ut debi. apte oma exprimē alias fr mter p eaco orem
ipm. et ita manifestu. est
q. nō è sufficiēs ad bonos
fiem in bnos. ꝑ bonos
ſ. quod est ad cōmissum
in quo officio. q. hoc
nomē. ꝓ autor è ꝓhale
nomē ad qualibet admis
mtscnōē et ꝓlequentia
que ponitur in constitu
none restituitur ad id de
quo agitur ut ꝑ bic. vni
si dicere ego o. ncio po
restate agēdi et defendēdi
in ma vel in causis quā
vel quas habbo ei tali
sustinēdes est mādati nō
obstare subdulcit ut lega
lique in hoc casu solumō
vtq; legē imp. ante ev bul
e nō reco cum sit porus
ora tu facienda. c. o. ina
de. bis. in ſ.

Ccedens. libera. q.
ēn ag ie libertatē
debēre ut libere ofitia
ter et posit esse ut ucbi
co q. ofitio p metu sue
mmore extorta nō pūdi
cn. xxi. q. ii. lor barum.
e. xv. q. vi. c. i. e. xxii. q.
iii. inter cetera. in fi. et p
que m mrimomo lib
ras omi modo restituen
da è e locus. pui cedus
est m quo nulla potest es
se formido. xxxii. q. ii. si
se cōiugi. et plena di
gaudere feuiritate cui?
cminon mda gaudius me
p mtio è tuat fib i placē
q8 odit. ꝑ de spon. cū lo.
ci. e. q8 quis nō diligit
fratē meum. xx. q. iii. p.
fens clericus. et coactio
nes difficiles confiscerēt exitus habere. ꝑ de spon. requisuit. 5 et
qualiter agit ff. p filio cū mater filium in pratē nō habeat. ꝑ de obli
inf. ut hoc agebantur de filio illius mulieris. q. oratexerat cū illo no
bilis p sola nole filij sui arris p mmibus bm cmde si frater p alterq
quomius m rimomiu phēcēr. qō licet. c. de ꝓb. l. ul. si pena appo
nitur nō pe. ꝑ si apponatur pcinō pt ut pōl. m. et. ꝑ. de spō. gemma
mulier. ff. de v. ob. incta. i. fin. Mitur curator ad agēdū tanus ut
b ff. Respondēdū. fic. q. dz. cō. possit etiā defendēdē et rndere a dūsa
nio si ei recuuemat alias si non defendēdē tenegabitur et actio. ff. e
mmuio. ff. pena. et in expensis alteri p ta q. oumax. p odēnatur. ꝑ e
ofitum. ꝑ an. m qua cō sione debi fundā cōnē exponē p qua ipse fude
iussor fui. p curatoris existat indicatus solui fub ꝓpotera rerum fuau
mfsi. de fundā. c. si vero. et q. tpe sniē erie in iudicio aliās omia ba
bit q. m ādēnacōne vemūt ut bi. ff. de ita plenā bi pratē. et et. ad
t. bule. q. curator qīo nō possit cattere indicati solui. q. fortitan
nō bi jdi amoris qua. p. eo velimt fideiubē. e ita ex tamax reputatur
exquo sic citatus. ff. ut bic dicit. si fb. ocsat sufficiēs erit. p curator
ēt fb locū m. p curator. et qu tu tube. cauē fb indicati solui. q? è du
ere solūd et in quo odēnatur. q? defendat reū et q. non omittat
ulis. ff. iudi. fol. l. indicati. et m. p curator. et actōs idē è fuā cū fi reco
uem atur. fi nūquid pūt. ſ. si parētes litigare de m rimomo filio. q. ut
fiere fundicati et ōra quē sniaretur. p m rimomo. bico. q. fe bimo
fin sōnante ad hoc e nau. babe. ꝑ facta parentū. q. pmde babe
nta. c. si pis. ff. facere ꝑ alios. et pripue p ptes oraba ut m rimom
um. xxxv. q. ii. hon oratur. et. ꝑ de suer. pung. ex pre. si vero filij nō co
sentent. factis parentū nic nō nocere. sita. ōra aliqd lata. ibi emi
nō pr pel vel m atur litigare filio. mutio. et ibi solus ofensus illo. qte
quoq; auctione agitur fit necessarius. xxvii. q. ii. sufficiat. et mutui
tiā parētib. ōrabē posimr. q. quāti ad hoc nō bir in pratē pa
renum esse. p. te. p. impu. c.

Ollis filius. citato. ad ecciam fub q. fuit. p curator. ibi emi citat
ri debe ꝑ de v. o. et. c. ut. et. e. c. am. mā ipe fuit bo nome utꝗ. de
eo qui mit in pōc. ff. stitue g hale. p curator ad ama tam. ad
d. Ghalis. ꝑ. q. quis. indicta q. ad nēgocia ut bic dicit. et. e. e
petito. ff. ratis. p curator ratifig nō pt nec aliena. de fi. dist. e. e. pe
ticō. mo. quilibi tenetur mitte. p curator aliaq. fb curator ota ab sen
tē fi non defendētur. ff. quito ex cau. ma. ſ. ita. et. l. fe. de hoc bixi. e
de of. de. ſ. ofiu latum bo.
e. Ccedere ad. ff. q. habur
in ducite deliberat eoie ut
mfsi illa deliberāt an ce
bat vel ce dar. si. in. q. q.
offerat. ff. ifte. p curator. p
se deliberare non potest
vrni vbi ce cedē vel. oten
de fup fēo alienius. vnde
debebat esse ut bm p ncis
pale. ergo inducite tales.
esse vbi debat q. posse il
lis requirē. vnde ei fiōn
fa cere ustā fuit appella
tio. terminus eni ſ. ſ. ſ.
uendus è fm pistantia
locoq. e nogocii. e. plo
nar. qualitatē. ꝑ de ap. cū
fit roma. et. ff. de iudi
nōnēq. et. ff. p q. bu
ismodi inducat tbi bem
trete arbitratie fuit. q. de
bent moderari fm loco
ri distantia. et. p loma. et
negocii qualitatē. li bica
tur. xx. bieri gaudeat. m
tur. ij. mo plus. vel mi
nus fm q. vnis fuerit iu
dici expediēdes. ut li non
p. q. n frequēter. c. si ve
ro. diuersero. mduciē pu
ta q. babat ad appellādū
non fuit arbitratie. ibi u
ne. ibi. ab. offēn. ꝑ. de re
ud. q8 ad ofiu. c. o. c. ſ.
q. vi. bidui. q. fuit. bcē
bieri. ut. e. c. q. c. ante
riori. et induce q. bātur
odēnatis ita p curatora
nō fuit arbitratie. ff. de re
iud. l. iij. q. ſ. q. ſ. mfsi. ci
gmiar. vista. tc. ca. ff. el
. ff. q. udā ita bāt ad
arbitriū fim ofiu. cudmē
ſ. ſ. ſ.

re, e.-l.-m mandado eni, p. cuiatorio debi o meri ſi piqué nomé eim à
oſtituir, p cuiatorio é nomé, p cuiatorio. ~ e m quia ex q̃ mis bado
bis q̃ cũ ad eo actũ erit ſſe in iniſte tuto-ex coã quido indicibq̃ mazie
ſſ ſiue delegat eoã ordinario nõ ſi neceſſe multũ q̃ ſiue ex de mento
ff. q. cui ſi, p cuiatorie. e iſte ſſe ire mitti te debe adiũtario ut cerruis ſit q̃
bus reducatur, p cuiatorie a ſanctãdeo ex uto eã de mãdato pubiciat
ur ibi ſi. de mãdato, p cuiatorie ret omino oſtare debet e ſi nõ oſten
datur mandatũ repellãr
ne admittur tãq̃ pul
tato. eni ſi dubitaretur
miſi velle ſe offerre defen
ſioni-e ſiue quia habe
at mandatum ſiue nõ-e
quãnũq; ſit idoneus, p
cuiatorie p pitãs aliãq̃ aliũ
cautionẽ ſudicati ſolui
c. de ſanctãdi. l. vna-e. ff.
e. equi, p ipio. C. qui aliũq;
a. l. mitot-m ſi. a miſſi. de
ſanctãdi. c. ſi vero-q. dau
ſuita ſe iudicati ſolui tria
oẽn-e. ſi q̃ defendãr reã
in cauſa-e. q̃ tolli nõ ob
mitrat-e q̃ ſoluat iudi
cati e hoc ipm q̃ vbũ
ſonat-ff. iudi. ſolui. iudicati ſolui-e b-e ſanctãdi nõ debi interpon
ãdo vno ano qui pius oſtituir, p cuiatorie nõ ouetur-e ſi habens extra
iudicio oſtituir cautionẽ interponat, p ſiu, p cuiatorie. ~ ſi ſuiſſet
iuſſor exiſtãt ſub ypotheca rerũ ſuarũ, miſſi de ſanctãdi. C. ſi vero-aliãs
ipe eãã, p cuiatorie exponẽ tebi p dcãm cautionẽ quãnũq; locuples
tir id onouus ut dicti eſt-cautionẽ vero de reo non pſtãt, p cuiatorie
ro ſei rem tarã dmm habituri-ci e ſiulle ſe dns nãt nõ habeat ipe
ſoluat de bursa ſua. q̃ reuocare nõ pt dns. porro ubi reuocare poſſi
vel retractare q̃s actũ é tebi, p cuiatorie pſtare cautionẽ rem tarã vo
mini habituri ei ut eã ipe defendo euentur rei vẽdicão nẽ vel ob to
iudicio vel ſimili reddãq; ei eã ipe vel mino-e in reſtoiũ
m mregrũ poſtulãdo-e ea ſi tatus cũ ſeruus clamat in libertatẽ co
tra, p cuiatorie dni duplicãe cauonẽ pſtãt, p cuiatorie. reuocãdi ſi ſolui
e ré tarã nõ haburi ff. e-p pōpom. C. ſi ff. e. l. ſi defin cruf. C. ul. e. ff
ſi iudicio ut ago p plots ſiſtãt ve ſi ad ouãgſ ſonãgſ. p. p. ſi. e. ff. ſi
ff. e. nõ ſolũ. C. ſi tãtum ff. e. C. ſi cauſa e cũ ut eo potũ aut ſuiſpicãs
ei ipe p, p cuiatorie defendãr ff. e. nõ ſolũ. C. ul. e. bmo cauões ãn ſi
ot. pen debet. ff. e. pōpom. C. q̃ tanã ab ipe, p cuiatorie vmiſtãtãs ſi
ue collegiũ cauõnẽ ſe indicato ſolũ nõ pſtãt. q. ſuffimes vel vm
ſiſtãtis. e iuat te calũniã in animã, ppriã ſi de iur-cal. in petacã di
ct. c. ſe. et. c. ut iur-calũ. C. ſi mãt. q. q̃ dns mi ell gitur. ſic tutor. ff.
p. ep. l. q̃ fundũ. C. ſi tutor. ar. ff. re ra. ba. acto. ne tutor cauet vt in
tiorã ſoluẽdo-C. de adm-tu. ul. C. de ſenõne. ſic nec ex eius ſis. il.
lã pſtaret. miſſi de ſanctãdi. C. ſi hodie-et ideo te neceſſitate eſt illud
officiũ. s. e. q. ſi officiũ, p cuiatorie ſi voluitarũ. q. nemo opellitur
oſtituẽ, p cuiatorie. e. e. quere lã. ~ aſs nõ eſt dna inter, p cuiatorie p ſua
ro ſpone e findũcãdo vmiſtãtãs. ~ cacũ ē notabis. ei aliãs ipe eocas
ã Reuocato-circa bmo reuo mãdatũ facti, p cuiatorie ad agen
dũ vel defendẽdũ oſtituto. aut reuocato puenit ad, p cuiatorie. ~ ſanni
aut ec ad adũſarnũ vel iudicẽ. ſi tm ad, p cuiatorie. nõ p iudicat a dũ
tanto. q. iudicũ q̃ dc quaſi, p cuiatorie poſtmodũ é expuns tãs ville
tebi ut dic-e. q. de ſ. p. ex pte. e. ff. e. ſi, p cuiatorie. ~ m ſi. e. C. de ſanct
ãdi. l. vna-eiã. ~ ſi ad iudicũ cep ti. ff. iudi. ſol. ſi aut. ad id facit. ff. de
ſolu. qui ſoiem. C. ſi tcũ. e. l. ſi quis ſeruo-e. l. cũ quis. C. e. ſi p
ter iuſſerit ſilo credi. poſtmodũ ignorãte creditore mutauerit vo
lũtatẽ eſſãt ſeruanti. qm mori ſpectãdũ ſi. ff. ad m. edo ſi
en. e. ſi dicã qui voluerit cũ ſeruo meo oerabẽ pauio meo cõtrahat
poſſum iuratare voluſtet ſi certã cauero creditore. ff. q̃ iuſſu. l. ſi.
i. m. ſi. ſi vero reuocatio putemur ad iudicẽ vel ad adũſarnũ. q̃ cuiã
ſit eã eo ſi quãti cũ eſſãt, p cuiatorie nõ valet vbi ex tutario ſenſu. e.
de ſ. p. ex pte. ~ poſtea nõ, p ed at inter eo, p cuiatorie. s. e. adui
ti. e. ſic mtellãgitur q̃ di. s. e. ex iniuſ cõne. e. c. in nõ. q̃ eni vult
reuocare, p cuiatorie certificãt. e. bb adũſarnũ vel iudicẽ ut hic dicit e
cũ ſire de nõ. minuitur iudico-e adũſarn. ff. e. ff. p cuiatorie. ff. e. nõ
ba. ne fatisfãdãs-ſic multũ fortius ſi re reuocatorie. ſi quare dicit p
ſi. o. minuitur a tetario ſenſu q̃ ãn lite or. poſſit reuocatio fieri et
ignorãte iudice vel aduerſario et q̃ neceſſe non ſit ſignificare iudis
e. vel adũſarnũ. ff. e. ſed vbi ſuiſtetur loqui decretalis. s. e. ex iniuſ. nõ
one. in nõ. ex ſia illãz nũq̃ collegitur q̃ reuocato p iniuſtãte ad iudi
cẽ vel adũſarnũ. e. ti reuocatur q̃ factũ fuit p illos, p cuiatores. ſed
ibi ſuppletur q̃ reuocatio venit ad adũſarnũ. ſic q̃ ſupple bic maxi
me q̃ idẽ eſt an lite or. e. poſt lite. ſic ex iniuſ. poſſent tempi ſi fos
la reuocatio, p cuiatorie ſuffiçit ſi nõ ꝓuiscarẽ adũſario vel iudi
ce. q̃ nũq̃ fuit reuocatio certũ ſi dius ſi adũſarnũ aliãs imputet ſi
bi qui ſi tacuit. ar. q̃ta. ff. mã. ſi mã dafſem. illõ. in negocũs ubi nõ
dei piuit vendito. bic te piuit adũſarnũ. e ideo ſeuis. ſi ſi reuoca
tio ſit miſſa, p cuiatorie. ãn iuſt. or. e. ipe o cculat. ſi vido ꝓ, p cuiatori
ſie imputãdũ q̃ eãnõ offendẽt. ſi ſuia quãti ad ei valeat. ſi nõ quã
tũ ad dnm. q. ſe tnõ obtulit aliene-ff. re ra. b. a. l. in. q̃ fallus-e. ff. fe
indic. de quare. C. ſi. e. ff. de reiuen. qui ſe obtulit. e. l. p dicta. ſ. q̃s
ſeruo-m. ſi. ff. forhan poſſi habere locũ ei, p cuiatorie. ff. ſoluemo
aliãs nõ. ar. p. d. q̃ tãc. ex iniuſtãcie. m mãa. vel die q̃ ex me ſuia. e.
ſibi imputet dnis quã ſi nõ mſinuauãs in dicũ vel adũſarnũ. pb ar. ff
lia. b. Ite ex b ac lia vtile
eiam poſſitis cõſtãtã
indifferentẽ q̃ reuocari
poſſit ab ſe cauſe cogni
cõ-ex dto. ff. fe. poſt lite
nõ eſt otra. q̃ hoc nõ bi
locũ eẽ, p cuiatorie. o ſenſu
ſi vero, p cuiatorie nolle te
bat ſi ſiere cauſa cogni
tũ nõ, p cecũrti ci poſt
reuocatõẽ mſi poſt cũ
cognitam e tũ nõ tebet
audiri, p cuiatorie. ~ ſi
aſſumpſit, p cuiatorie vel
ſe aſſerti, p cuiatorie. ſiqu
ſuſpetãt eſt-e ita ſi re
mouẽtur. ff. e. quæ ꝓma
ſecus ſi dicit, p cuiatorie
ut ſine nora ſuſpicãs remouẽtur ut. l. p dcã. que oma.

Dvl. pomiur. p. e. ff. fam. filiuſſamilias eniã ſine mandato, p
dl. ſi tunnãs. ad p tiũs. ~ dis e ſub ſe dicãt e m p pōnẽ ad ſe
pius. ff. e. l. in. e. inp. ad vna cãm. i m plures-e. ad o ones us. ff. e. l. i. s.
e. mãdato. e. s. e. dilcũs. e. p ſins p abſens bari pt. ff. e. l. i. in. fu. nec
datur mutuũ. C. e. mutuũ. e. ir ex ſſe ſe ſenti. ãs mutuũ. vtiq; ff. e. ſi
luſſamnũ. s. e. C. mutuũ. e. quãtũ. q. nõ. q. p dicetur bari pt. q. ebiãs
tonũ. ff. fe. edictũ. ff. e. mutuũ. C. i. et. ceruus. ex eſſe, p cuiatorie. ff. e. l. q.
e. C. Cũ aliãs. fic q̃ pt. q. plures, p cuiatorie. s. ſimul bari pt. n. q. vi.
c. ſi fom. a. in. fi. e. 7. de reb. miſcp. ff. e. ff. e. plurib. e. ff. e. adm. tu. ſe
creto. q. ſi. ſi. nõ quad. ambo vel eãã ſi ſint plures ſimul agẽ debẽt vel
vnus ſine alter o. vitẽ. q. vn. ſine alter o. agẽ nõ poſſit. ar. s. de of.
del. c. ff. e. ff. de re iuſ. duo ſiu. ſi plures bari ſint ſimul in ſolidũ po
tior eſt q̃ cũ occupãtis. vn ſiuple bi cm ſolidũ. ff. e. plurib. e.
ff. e. l. ſi. plurib. m. ſi. e. ſi. ar. ab. ar. debtors. e. de ſ. p. capitn ſan
cte crucis. fic. ff. e. adm. tu. de creto. in. fi. e. ff. e. ff. e. ſ. ~ ob. ſi ticius. ar.
ff. e. duo b reis. ex duobo. qui ſi ille tm ſi occupare q̃ p mo ad ſen
tẽã vent. ff. fe pecũ. ſi vero. e. ff. fe noxa. ſi quis. ſi ſi ſimul ocurs
rerẽ ad lite or. iudex nõ pt eligẽ magis idoneũ et repugnãtiã
te oẽgat ſi vnus neg. ret. alter o cedẽ. ff. fe. ff. e. plurib. e. ff. fe. de
adm. tu. decreto. in. fi. ſi vero. nõ fmt dari in ſolidũ ſi ſimpli. ãte nur
agẽ p ſe tme relũq. e. ſimul ſiũ admittẽdi ſic iudices q̃ dãnur ſine ſi
lia. q. ſi nõ omes. ~ e. C. ſi cũ vobi dicẽdũ ſue addanur in ſolidũ fiũ
nõ. cũ ro illum. l. ſi plures. C. q̃ tãtũ. e. l. decreto. dommus remũ
ar. e. ideo fore nõ pontur bi cm ſi tem in ſolidũ. q. adũſarnũ ab
mãdo. quidẽ ut ſibi ut indeg magis idoneũ admittẽrẽ b-
ff. C. mp. ſolo. pont tenor illium. l. ff. fe. pcur. ſi quis. ci. C.
g ff. Procurato-m. q̃ eãã nõ é meliũ occupãtus o dito. q. b dõ ſm
pore é reuõre vibi ut ſi dicit. e. l. p dcã. ſ. q̃s cũ. C. ul. mſi bãõ ſm ex
mat q̃ p ore é vult burare, p cuiatorie. ff. fe. de ſ. p. ex ſi plurib. ſic ẽ in ude
cibũ. q. ſm ſpiũ deregat. p mo. s. de ſp. cerem. q̃ ſcẽs p ad
mn gtur. s. de of. del. c. q̃ ſi. vel. c. q̃ tãtũ. e. l. decreto. dommus remũ e
plures procuratores p m. p mi. ff. e. ſi quis cũ. C. vmus. q̃ nõ ſi plu
res ſpone nõ pit. agẽ vel exprimẽ ſi vmũ defendẽr ſed defendẽ ut
ubi. i plures fideuſſores ſit e volũt. defendẽ ei pro quo ſi de uſſor
iudicati ſolui. ff. in. di. ſol. in. ff. ff. fin. e. plures. ſi dides neceſſe bre
bare procuratorẽ ne actor incomodo afficiatur ſi defenſio in plu
res ſponas fuãdatur ut m. l. p dcã. i. m. ff. ff. fin. e. ff. fe. exero. ne
in plures. idẽ ſi ire debitorũ. ff. fe. edictẽ. e. q̃ ſinolie. q̃ ſi plures. idẽ
eſt vbi ſilo. q. ſi ad agẽdũ iudicũ p famil. fe. c. ſi. q̃ ſm. p. fin. ff. fe. ceſſit
pluribũ b dẽbitorũ relictis. q. omes vnũ procuratorẽ dare tebẽt. ff. fa
mil. hic. ſi familiẽ. ff. ff. fe. procur. l. p. in. fi. ſona procuratorũ ſemp
b. Cõtra ipm. bñ dicit o. ra. ipm. q. m. p. Formãda eſt ſina. ſi no
reuo. C. de ſen. e. interlo. o. ut. l. i. ſi. fue ab imico fiue poſt lite or. p.
cuiatorũ interimẽt. C. e. mebãl. de ſ. p. ex. ff. de. C. quere lã. e. nota q. C.
iſte p omt tenor é illius. l. C. e. mutuũ. ~ tenetur ſi profequi non o
ſi Appellare, p cuiatorie. q̃ appellare, p cuiatorie. C. e. mutuũ. q̃ ſi nõ
fecerit imputatur ei. ff. fe. neg. g. l. ſi. bo. C. ul. in. fi. vel ſalte tenãtur

teneat vno sniam lata otra ipm ut dño appellas si voluerit. q eis
pa ipsa amisit cum ipe nõ poterat timare. nemo imputatur tibi si
ē mm. si. fide iussor. q. si cui debitor. et hoc veri. est et dño nisi cut. si
vero causis cernoar ari nõ debuis. ff. de acti. empt. et vend. l. i in fi. et. q.
re respnp. ab excusato. vn tuc tibi imputet. q nõ appellauit. posts
q fuerat. vel. pt. ita. q appellare meuerat. p mutatore vel dño tenetur ia
re. q. bien dõ si timgut uirtus dño. vel ignore etiã se indicias
dialias mandantem debitor. nõ. ff. de iure. et facti. ignor. l. ii. et. l. ii. ff. de
iudiciis mandantem. et. l. ii. ff. de iure. et. facti. ignor. l. ii. et. l. ii. ff. de
ge. et. l. ii. ff. de iudiciis

quod intelligitur si esset in iudicio
ad Imponi-si oversionis quivo-
ve-q-n-de vouis-et-si-de regul-vidua-
d Similiunt-nota q-vinius simula-
si-et-xxvi-q-n. nisi-si-de 2-l-1. c. si-no fuit-et-xliii. di-m mandans-in-
fi-de ca-et-c. Ealit-et-xxvi. q. ii. ut prideā-ar-ota-xxvi. di-q. metro
g-ash-ff-de in-fi-et-in-fi-si-et-xxvi-q-i-certe ego-ff-de-ff-psi-cō
gnati-c. ful-c. de inf. o-in
reo-in fi-xxvi-q-v-caus.
x-et-c. de in cel. ha inp. f-
ul-in fi. S O-solus fama et
simulatio sit nomina rea-
tus qui niqua p mitatur
a amore-q. qui precat
non peccat legis aiticte
-xxvi-q-iii. q peccat-alq
gi tri vul gari si vsu cudie
dinomiat actus legitimi
et tūc p mittitur ut impēnis
o cos-xxx vi-q-n. q.
bnis aliēnis. et fie fimus
lano bom qi q bona e.
ut hic et p mittitur-et-qñ
ma la ut p porcinis aut
-c. q interrogalti-et-c.
certe-et-c causa e simula.
no mali qñq bona e fut
fur simulando aut dudi qui
simulauit fur. de ut. cu-
ntlem-et-c. dnis. de te cam-
di-ij. accesserūt-ubi de fe
rebantur dauid mambus
fuis. fed mambs fuis ne-
mo portauit-ejus mim
mambo fuis ferebantur-
C Ob vro-fi-c. fe sen-
ex-ex tenuo-fi omnis fon
ma et p iure qui absolu
iure fit er mandans ec
clesie. fi de ap. ad fi-et. fi de
fen ex-cu fi dūdes-fi no fe
rert. ecclesi sh. qm o tos an
ret-qi iuret fiare mādata
to indicis q illā formā nō
mi eligitur aliud q p alā
nec magis affirmiur-qe
mandati fuis deb. esse omnis-nec ad aliud extenditur-qe nec te ac
lio mendum. q qualiter pe h or. p bari cū fit negatiua fe ndeo illa
d Mons-fi negatiua includit in se affirmatiua bāc-fi sponte
religioni et mundo-fi-n-c. renū-fiup fi-de bac negatiua dēm e-et-de
bono et-bāc negatiua debē. p bare mo ales q mulierē illā repe
rebār-fi vir et p potius mulier illa debuit. p bad. q tmore et morti m
ra fiser. q mo ales fuerūt m quali possessione illius-fiue mō fieri
um et qualis fundata erat in merito mone. 2 ay q-fi. q possessionem
et eo ab ipso mone vel vel fi fiscepcōnē et mulier alleg are vnū meri
mortis-fi qui hoc allegat illud debi. p bare-ff-q me-cā-nō-est-rider
q veri. ef hoc-fi q ostabat et. p tra cōne vel ostrātis ab imcio fa
cta ad ubc p fiū mur nolle-xxvi-q-ii-lorbarius-ff-de-in fi. q. m pri
et qui voluratē immutat. 3 allegat hoc. p bare debu ut hic-et-ff. de. p
bac. ed. q-c. de rēsta-fancimus-c-de ap. p ep imui-m fi-et-ff. de ui
fidei o missa-c fi rem-et-ff-de fi-fi in cbi-c-mere cū. fi hoc nō vidi. et
bac lia q ostarat et. p rel a cōne nisi p narracōnē p missam. ideo ali
ter fi ego p-q mulier hoc nō. p bat. intelligitur mandatis. p b. affir
fiū imencōnē p fiū pitur et cū de facto ostarat fi nō de forma facti-C-q
mi-nō pol fiup feruis-li-xvi-vel mo ales spōe onus. p b. di fiubi
volebāt-vi mos eis gerendius fuit. de rel. fi. pol licet-fi-de. p ba.
gira ut-et-talis mulier sui vexat fiue timor-e metus fiupri tum or
ferunius-et meus vberū-ff-et-ff-de-fi-ff quidē-et-C. de rem fac inter pol
tas-et-fi-e. p x-e que fuir iuf to timore reuocantur. vel dic q ut nq
ps deb vt oere te ure fiu-fi-fi-de rem. fiup hoc
e Dofin o dīs-q. di-fi. ostarat de mem. ab imcio o postea spōe ra
tū bab ut vouū fuit tenuit-fi-fi de regul fi significati-et-c-ei virū ubi
bēs q ifēd q bab imcio nō tenebat p mihi cōes q ro de tatur fie et in
mi mimo carnali. fi de fpō. ad id q ōt-et-de fpō. impuū-de illis-in
fi-et aliq d colligitur fi manifeste q aliqd vocatus vel uocat. aliqd
et mueni fi vnūsse altero fecte vel o femine mere religione. fi tem
de tū mo aliquo etā iusto ut hic et ar et p o stea ram bab ar fpō
te-vel intervim en. i mōnio mariēo q imm tenetur vouū q nō p olit
ulurius ad fe cuū i rōne-et fi recherit o pelli deb reūn ad mon a fhe
mū et in vuēm mariēo nō tenebat vouū usque ad q quātū ad maritu.
quin possit ea reuocare ar. ad id et-2. to uer-ou g. ex pro-vsiluin-eo
fiū fecaōis q ōt tm v g imi-
nō p mitnur xxvi-q-ii. utilis.
ff de nouā-oli exceptio in
ff de nouā-oli p ter in antiqua de q. ma
mūr illos ut hic di-n. v. v. ōpivero-et-ea ofensis-fi cattiate nō, pmi
fit-et ita solēmiauit vouū fuit fiū spōe fi, fecerit-fi vero timore mond
fi fecit et postmo du ma
tri tpis natum habuerit
tenuit vouū nubabitde
fcipisc cū tuto ecclia ha
buerit vim affensū-fi-fi
dum vidi illis mribus de
outer-oing-c. ci fi-et-c
ci ad aplici-fi-n religie
illa-fim p ar nouū ne-c.
uocatus fi de ōiū-oing.
mota-fi pone.
C Ebas o vocatus no-
ra q-fi quis per me
tum amissionis rerusfi-
ar. aliquid fiacta vel mi
nt fe fuitati ferūtur illud ad
mpl et ea immemu fi pre
petere q ōt tali modo fe fe
vel ab simum-ar-d-fi p-
bin ero es-et mediger ta
lido rebo fine quido vra
corpis admuir vel pa
tiuir gratī iacuit. xvi.
-qm. fol-vi-quī qui g
ar-ota-xxvi-q. vn e cis
caufationes-fi-fi tangit
fi-nora ergo cura iflam
materia q-ea q p mōcl
vel mēu fiūr q p olle ca
dere in cōstantē vinum re
nēre e obligauit quis p
fi licet coactus e unum
tū fiup fi fem mere tū ri
tale fe factū fiup quo mi
ratur vel q ōt. p mimur fi
tur ea fi raidmur q fena
ri p olle fine mere in falu
tis eterne-alias nō mer
ret in tamen xvi-q. iii.
Ebas q vocatus no-
ra q-fi quis per me
tum amissionis rerusfi-
ar. aliquid fiacta vel mi
nt fe fuitati ferūtur illud ad
mpl et ea immemu fi pre
petere q ōt tali modo fe fe
vel ab simum-ar-d-fi p-
bin ero es-et mediger ta
lido rebo fine quido vra
corpis admuir vel pa
tiuir gratī iacuit. xvi.
-qm. fol-vi-quī qui g
ar-ota-xxvi-q. vn e cis
caufationes-fi-fi tangit
fi-nora ergo cura iflam
materia q-ea q p mōcl
vel mēu fiūr q p olle ca
dere in cōstantē vinum re
nēre e obligauit quis p
fi licet coactus e unum
tū fiup fi fem mere tū ri
tale fe factū fiup quo mi
ratur vel q ōt. p mimur fi
tur ea fi raidmur q fena
ri p olle fine mere in falu
tis eterne-alias nō mer
ret in tamen xvi-q. iii.
Ebas o vocatus no-
ra q-fi quis per me
tum amissionis rerusfi-
ar. aliquid fiacta vel mi
nt fe fuitati ferūtur illud ad
mpl et ea immemu fi pre
petere q ōt tali modo fe fe
vel ab simum-ar-d-fi p-
bin ero es-et mediger ta
lido rebo fine quido vra
corpis admuir vel pa
tiuir gratī iacuit. xvi.
-qm. fol-vi-quī qui g
ar-ota-xxvi-q. vn e cis
caufationes-fi-fi tangit
fi-nora ergo cura iflam
materia q-ea q p mōcl
vel mēu fiūr q p olle ca
dere in cōstantē vinum re
nēre e obligauit quis p
fi licet coactus e unum
tū fiup fi fem mere tū ri
tale fe factū fiup quo mi
ratur vel q ōt. p mimur fi
tur ea fi raidmur q fena
ri p olle fine mere in falu
tis eterne-alias nō mer
ret in tamen xvi-q. iii.
Ebas sancti cadimūdi
a quo-fi. psen-laro. pa
ri mōmu fiui tenē dinosonu
mūltes et burgēses ad domū
ciūs fiū accepimus de sīmam
qu eū a domo et vmisla psses
sione expellere et mi ecciam fis
am pennus aburaret-qō ci ūde
fi. tali modo coactus fecisset
abbas a p cellis sup dicā ecc
clesiā. vnde q. que metu et vi
fiūt de iure debēt in irritum re
uocari. O. q. p dicto-fi-cū mte
gritate rebus a vmisla Ge-
mens ter eus.
Ad aures nras te fig mfi
cante puemt q clcis quādā m
plebanū cūsdā eccle ad ter
rorem laico q. renunciauit ele
ctiōni que de ipso fuerat a cle
ricis vno excepto vnamimter
celebrata. et-7. Cue igitur dif
crecōm iris p mūto mo lesat
q denūciano facta ad terrore
laico q. mīs fozte iuramento vel
fi alīqd ar-a de pac-pactiones. q. p mulīs incuī deb. q p cēm q p
ri mor ealis-fi. cleris. et potius quelibi mala pate-q male sfemne
-xxvi-q-v. ira nec ei ta tenē ea que p mēu fiūr cēim mentum. fi-e
ad audiēnā-et-fi deo-q. o coacta voluntas-fi voluntas-xvi-q. i. meritor
ginitur-fi-fi-b patui acēd q metus ca. p bare o mero rei ūtuatur q p of
ficiū ūdiciis q. ōt deb retradicīt vel absoluetur. fi pōnēs-ff-et-mens
-q-fi-q. p tēor-nec refert i ib casu q. ōn mēu fecat an is q p olsīde an alī
us diūmū. p b. e fi pōnēs-ff-q. di-ciīs-q. metus sū ta ins fi. ignoā
tie cās. ff-de-fi ex exceptōe-C. m. bac-et. pt agēt-fi-2 possīdēnt-q. fil
lū qui metū mulīr. ff-de. ri. l. p edīna-i. fi-n-fi. ab vno sfeoūnur fiuj.
ōtra aliū agē nō pr. ut in dcā-l. pedīna-q. ul-in fi-fi-de volo. l. fi pu
res-ff. de op p quē fac. cēit-i. q-fi plures-c. de cōs. furē-i. ar-ff-fi
ad-l. acquīr. hē mela-q. fec fi plures-fi illud ff pena. hē mere fie
et pena vmus nō liberat aliū ut in-l. sē meta-q. fi plures-et-fi vel
q. ffuciur mēu passo mīs culpa sua mīcidit in mēu-ff-c. fi muler.
-xvi-q. iii. inter cetera ar-ota. fi de fpon. vemēs. ibi culpa sua mēu
dit i mēu-nīs nō te ne mīnmomīs ota cētā q mēu. fol ue-fi. fīrā p pli
ficētq tale-tenē g-q mēu fiūr-ff. Mulier mēu passo mīs culpa sua
mīcidit in mēu. ab ista o cetina fiue g. hāl. iate ecipiuitur calius in
q ōn ēnā fi culpa sua mīcidit in mēu nō nocet et p mōn in cā mīme
mālīs fīsīcīq mer. p iniuriam culpa sua vel fine culpa mīrmomīs ci
tacētq p mēu nō tenet nec obligatur cui p bo fact end. fi iuro. cuā
mīnmomīs libera debēt esse. q. mute nupte difficiles exiius cōsue
tūr bīe. fi de fpon-requīsuit-et-q. gēma-et-C. de fpon-b. ul-in fi-ut
menus vel coactio intercedit ofensius liber dīc nō p. fi. de fpō-cā lo
ci-et mīrmomīs solo ofensū et ambiue-xxvi-q. iii. sufficit. fi q. cū
pdēm inter cetera-vīs dicēt ratīi-fi nōo tra dicīt. q. ibi nō mer mīr
ut influs menus qui possīt cadē in ostantē virū qu solus exculare
deo-ff-e mēu. vel bīcas. p ue ofiuent exponi-mīrmomīs fit fimmy
et habile-q illud vbīi fit nō ponitur p ōpinie fi ofiuius-et fie c fi
lud inter cetera loquitur de ofilio ēm. vel menus nō fuit. p b. nis. fi
e. o. p mīssā p mēu vel foluta non tenet-q. et fed accessīōnā ad mīr
momīs-ff-fi mulier-q. fi ios. ubi ēs q. fi eos q. mēu. p mīnur non
nascatur obligatio. Ire in reō ecīs-fi p ēste-q. nō tenet indicēvel
p mīssio vel iuramentū factū p mēu et reō ecīs-xvi-q. vi. c. i. 7. de

infirm. puemit. q. etiã si p̃ōēē platus rēs eccie tradẽ nõ tenet mdi
tio sine fōlemitate de qua caueatur. xii. q. ii. sine excepcōne. multo fōs
tius nõ tenet traditio de rebo eccie p metũ. nec inuamentũ sup. ii. fem
q. ii. nõ tenet principal nec accessoriũ. C. de leg. nõ dubium. ē. ff.
de. opa. ē diligentis. lis. e mvo. o. q. voti p metũ facti nõ tenet. e.
platũ. q. voti res est voti. e. nõ p̃cepti. e liberni. ē arbitriũ invo
uendo aliũ. nõ est voti. e. voti. xxi. q. i. integritas. ex. ē. de voto. licet. e.

fide interposita sit cõfirmata
nõ impedit quo minus ē. re
nuciauit eccie ad cuius regi
men pus erat eccis plicuit
ide. ff. mno. in. de cano et subd
Ad uche ¶ Diac. Imoni
dam nram mgro. w. de
cbeuell. sig. nificante puemit q
ui, eccium de cbeuell. canonice
fuisse adeptus. i. aliquãdiu pa
cifice possedisse. g. nauissimo
tãdẽ mem regis. q. eã resigna
re mare co actus eã in cons
ad quos pertinebat mambo re
signauit. q. vro. q. vi. mcusiue
causa fuit carere debet robore
firmitatis. (J). q. ii. eiusdẽ ad re
signacōnẽ. ē. fuerit vob p ta
le meu fuisse co actũ q. potuerit
et debuerit cadẽ vim. ostan
tẽ nõ obstare. mamẽto p deo
quo nõ ad reprediũ. ad resi
gnãdũ solũmõ tenebant. pfa
ti eccium. et reuiniũ faciant.

Sed ēpros. archiepo.
Actis. e canonibꝰ. e. ii. bi
fem. gnuinus aiũt. utrũ is. q. eõ

Debene. qualiter hoc
intelligatur dicitur. u. e.
abbas.
F. ¶ Ad resignacõ. nota.
q. hmeus interuenisse
in placōne inuamũ vel
aliquus. p̃mitendo. S. i
pos mo di. in resignacõ
ne vel solucōne. nõ inter
cessit. q. p̃cōte posita re
nuciauit. vel solũ nõ pt
reparã. proxima. em violẽ
te. unpitudinis. ca subla
ta. dt. C. e. a. l. ii. ff. de ob
lig. nõ. ex. cãn. fi. ob tur
pe. e. ii. q. e. platũ. in fi.
g. ¶ Repetendi. u. e. ad
aure. ar. ota. ubi obstat
inuamentũ. i. eorũ. q.
ibi inuatur. q. nõ repetat
ut dicitur. ē. hic inuatur
nõ renunciare. ē. nõ una
tur. q. nõ repetere.
H. Resignadũ. ē. quid
si uisset. nõ repete. ē. nõ
repetit. C. ē. ii. adiũs
ven. ē. ii. ff. de iuris. ii. ve
ro. et. e. e. abbas. spa ve
ro ex officio. fiomanda
bar. ex titulo ad demicatio
ne. ē. fibi facta. ē. re infirmãd
ad niam. ē. ille idẽ nõ ob
stare inuamento. e. posse
hoc innitare. p̃c. ē. de aui
reuiuf. que ad modũ. possũ
tã impetare. absolutio
onẽ inuamẽtis. fr in uiu
ris. ē. de iuris. ex. adam
instantionis. e. m hoc cõ
sis facẽ. nõ vide quid tun
dem. e. tolus excludit. ff.
de fõ. cãpi. ē. eccio in fi.

Sacris. p̃ oracōnẽ. absolũti. ut. v. di. de indeli. et. i. bi. p̃bro fili.
. q. ii. ostat. ei magi pati. q. ad vitam. vi. di. de fili. nõ ec va
ler tes. tamenti. ubi ales. inuitũ tenemur. ff. qui. re. ta. pos. qui relig
mento. C. ii. e. nec. fi. p̃ vim. metus. fuerit. nõ vales. q. ē. agere. nõ. ad
vomentũ o pater. ff. de aiũcte. tu. l. i. in fi.
k. ¶ Excludit. mor. tũ. ē. excludit. ē. ii. ff. de ulti. a
ini. eis possimus. p̃ticipa. ē. i. bns. q. ad salute. atq. oppũ. nec
incurrit quis e. cõ. ad. nõ. ē. ii. aliã. medicũ. p. omitur. et magis. p̃ti
cant. q. de. fen. ex. cũ volũtate. et. c. ii. fo.
l. ¶ Incurrẽ. ii. xxxi. q. v. ita. ne.
m. ¶ Ad. eccius. ¶ metus. ad. remuat. peccã
menũ. ubi. eis. nõ. ē. p̃ponere. et. eccium. fui. fuit. ide. ē. odium
. esser. ve. ētã. aliũ. mcõsulto. dio. ē. epo. ē. de. excel. plã
cus. vnire. ē. ē. veri. q. quãtũ. ad. epm. ē. nõ. potuerit. et. nullũ. pin. dicti
fit. epo. ē. p̃ni. ad. ē. bi. tenuit. talis. instãtiũ. ē. de. nõ. mor. ubi. ē. es
epo. ē. dor. ma. p̃atia. fua. fic. ē. ii. tenuit. ē. de. relig. ē. q. mõ. ē. tenũ. ē. nõ
vidi. q. ipi. fuit. ecclesiũ. eccium. ecdim. esser. ē. sei. pos. ē. p̃latũ. ut. ob
lig. auerit. seruare. regũ. illoq. ē. ii. potuerit. p̃mitẽ. nõ. impedire
tãtũ. a. cõsẽ. ecie. fue. ad. ordinẽ. esser. ē. ii. fuerit. ē. p̃ ē. epm. de. ē. ii. ff. de. ii. p̃ni. q. ē. ii. fac. nõ. possunt. ē. p̃ epm. de. ē. ii. ff. de. ii. capitulũ.

o. ¶ Saluus. eterne. et. ideo. bi. seruari. bi. ē. de. iuris. ii. ver. e. xxi. q.
vi. q. ii. Idem. ē. saluus. corpalis. xx. q. iii. Cũ. ē. quisquis. ergo
. ē. de. iuris. ē. veniũ. . . . . iudicũ. i. ii. ff. C. ē. adiũs. ven. i. ē. ii. ff. de iuris
p. ¶ Apire. C. de. iuris. nõ. ē. ii. vero. . . . . ē. ii. ff. de. iuris. ē. veniũ. . . . . ē. ii. ff. de. iuris. ē. veniũ. . . . . ē. ii. ff. de. iuris. ē. veniũ

fii.ff.quatuc rerũ actiõ nõ datur.l.i.c.q ue hyõeõ de.q ñqi mens impiorũ.n.q.i.m pmi.vel alicuius potest.C.e.t.l.pe.et ul.qiq mens status vel honoris.vel fui pius vel filius.et mens fiupri.ff.e.f.i.quõ.te qiq nõ tm mens.fi suspicio meus excusat.ff.loca.ba biratores.C.ul.et.ff.ad.l.acqui.fi q.s fumo.C.ul.qiq mens mouit qui cuiusdãs copia tm excusa.t vidt ut bie.e.ff.de tuisae.interpo sitas.vnde vidt.reliquedũ arbitriõ indicia an vba vel imne vel potestna hoies fit iusta ca meus ut.ff.ex.d.ẽ cau ma.l.in.e.ar.ff.e.nõ est versisle.Tel fui bueumur mentũ passo p hoc edictũ q meus caula tũc eantũ quinetiaus cadit in obstaculũ.vt vrũ.ff.e.meus.e.t.te spon.vemes.fi ubi quis minore meui passus est.vnde p impissionẽ vel potentã fi bubiterit et indicis officio.ff.e.nõ est vere risse.C.ul.vel fiacarritur p obsõ principi.C.d.pe vel p vrtã prudentũ fiue mer pt.acnõ p prudentũ.ff.de vsu.e.exor.co gimedicus.audeir vero alicui nõ fi mferre meq.ff.e.l.n.fi mmã Facẽ potẽ.ut ibi.ff.ad.l.acqui quãdmodo.q.ff.mg fiauf.e.T.de ep.e.ven.e.ul.ubi de fi.e.nota q fm canones fiue vi fiue meu fiue dolo aliquis rensicat rei fue fiubnemur ei contra oẽm possessorẽ.in.q.i.rẽ integrũ.a.e.q.n.e.n.e.ff.de mof.est.a.eum qui.i.Ren.e p eẽm fiui potest quis implorare bãc rẽsionẽ.

a Ad faculta.tẽ fie pt; q l solus mereuiat m hinoi spiuãlio nõ ẽ fi; uemur vel p alios vbolus tre cãs p reatcuis.fi.xq.in cõstituit.idẽ est m mrimonio.T.de cõuersio.ne oũg.ex pte.e.c.vem ens.in fi.e.c.diuõ.q5 ef conetat.ff.de dolo.elegãter.in pñ.Item babes hic q dolus nõ p pãdeat culpe q8 e ornãd ff.ad.l.acquilit mela.in pñ.Tẽ nõ pnet.in fi spiuãlio nõ habõ loci in mrmgrãi fiuctio.q; nõ videtur decepti qui melior ẽ vrtã elegerunt.ar.ena.T.

b Ex.e.fiis. Sten.fuffiicit eni, pbare p sãtes in indicio vioẽ fi p eodẽ.ff. nã fiti illatã.e fiup amissis habitum iuramẽto fp ina fie.hic tcõi babes.C.vn.vn.fi qi cõtinenes illus.i.bic.b.ea.e fic mereẽ.q5 babes ex m.afectio.pbatur p infinitã dicis.fi.q.i.m pmi.Secus ẽ fi iurgie ex o.tractu.q; nũc pestes.pb.dãũ ẽ mfi.de 9.ob.nõ fo.lis.ff.de mioc.fi m ẽ pede.e.ff.de cedẽ.argẽ.ar.ff.e.q8 ẽ dic nõ pnet.pc ad inf.cẽm q meus cãs ad mẽdẽm.vn vi fiue bonoz.mpr.oz.vñ lex illa.vñ bie.fiempti ẽ pomẽ.C.vn.vi.i.fi qi.ex ita fiacer ad illã pte.multi ubi bic de hnis q vn.p.cedẽtes de tesel p mnent ad illã pẽ.p.fiict.mensfie ci.e.fie.in actõe q meus cã fiuf ficiẽt.pbare meũ illati.fibi quãuis nõ ab eo qui quentui meus illa tus fit.ff.e.fi ca excep cõne.C.mb ac.fi que fiuit cã quaerẽt.fiantur in ea fiusto iuramẽto illius qui vm passus ẽ cui iuramẽtũ nõ fit deferẽdũ q8 ad.l.i.c.q.ff.de mioc.fi m ẽ pede.e.ff.de cedẽ.argẽ.ar.ff.e.q8 ẽ dic nõ pnnet.pc ad inf.cẽm q meus cã ad mẽdẽm.vñ fiue bonoz.mpr.oz.vñ lex illa.vñ bie.fiempti ẽ pomẽ.C.vn.vi.i.fi qi.ex ita fiacer ad illã pte.multi

a Ecce monachos de ista spoliauerie ejus possessione eligendi,
b Cum certo eis commtenue vices suas vel se excusante aliis ut
fiesset in eo de ut prudentiori sibi ejus et e cum omnibus
in unguis ri et aratis allegatur.
c Renuntiauit ab officiis sufficit
d Procuratores de se ecclesie et collegiis
ne ecclesia plati etiam vacan
vacat prota ecclesie melioge
gi dicit hic eligit, pcurat
tores ecclesiarum vacare de
clisia ure se facto sine ele
ctione ipsa plati agatur
de qua erat conventio inter
ejus conuentu q aliter ren
cian ipso potuerunt ad hac
cam ipsi eliminit nio ad a
lias que tractari no possent
vacare certa p una p
d Impedimentum non p dcta 2
vidi q ipsi potuerunt im
bibere ad monachi ad esse
quasi in possessione eligendi
alii eligendo quenti
cantur se sic usque ad tenis
ti tuendi eius in possessi
one. xvi. q. iii. volum.
e. xvi. q. v. c. i. et ja. ut sup.
pon. p tanto vinde gb hic
in fine ad casse electonem
facta poli impedimentum
illa ad hoc. xi. q. i. q.
res lingio. e. C. C. pd.
d. ja. ut ora. ff. de pcti. bel
l. dunus. ubi, phibent
possessionem aliqua distra
bere te p bonis hereditas
tis mi sphra; satisfacione
de rellonc. ff. hic solutur
in fin. non ita. fin one
ff. pcti. fiscus. ff. ff
bo vide q no debuerunt
eligere post, phibisone
fi. ino debuerunt fca ti
electo no cassabunt quos
usq eqno fecitare ire
eligendi ut dicit in fi.
f Spoliatur. et ius eli
gendi abbatis ad epm de
cerro pmit. q. ad ipm
pnnebat ius eligendi
g Pnulegii. hinc in
fpecto ure debuit fisi. f
tre ofirm a cone mie late
p epo. ar. f. de telli. vem
eng. ad. te re ut. ff. cu fp
h Protestatur. e fie pro
testatio p dcti. p. de el
cumana. e. s. a. de ord.
pathoralis. in fi. e. s. de
bns q vi me. e. s. f. plati
e vni. q. i. p. pbiteri. ar. ar. a. de ofti. ff. M. ferrariensis. de bem. e. s.
in. c. cumana. ffme. sta. pnstat cde admissi fiusset mo dci p bnficii
restom. vnde fuip le maxie
i Negligenta de qu negli
ent exceptione monasterio operete. ff. man. si fiden iussor. i. fin.
k In manu. cu ad defensione vocari debuerunt. s. de ofir. un. cum
dilecta. e. de iis fp in iudicio noianduis. e. s. juris. no. ff. qm. C. p en
e. C. abi in rem ac. l. i.
l Ecclesiam. hecre
no est soluiedo ut ne hic fat reto ora ec
clesia. ut. ff. ma. s. fi. pcuratores. in pn. e. ff. de tolo. elegater. C. h. tolo. f.
pcuratores no est soluedo ena fi ab ao. fit lo ampliet. q. liberatas. s. fra
tus monasterij et mari no possit. ff. ac rer. ad. s. ac. s. ul. et hac ceni
ti qualibet ceri vel hic dubis. q. re quaeiq; q. usta. i. ict pro. mine eg.
rel hui. ff. ex quibo causis ma. l. i. alias nuq; refundere tur sua. apr
rel hui. ff. ex quibo causis ma. l. i. alias nuq; refundere tur sua. apr
dolu vel, pter negligenta, pcuratores. s. fi. non agat ora. pcuratores
dolum omnis. C. de. pcuratis. p. omnes. e. p. de omnibo et culpa tenetur
dno. C. man. a. pcuratores. q. nec p. eunt ot omnis debi. exceptionem
dpetere. e. p. fin a rei. ff. man. id eq. ea. l. fi. fideiussor. i. fin. ex ita bric
vide. lo qui no tinde. re. ff. de. rebo. minoris. fi. ena. de rebo. minoris. e. s. fin
g. nali. fi. q. usta. vel ut ne ctii. ff. ex. f. de rna. nuer. rel hui. ff. ut ure
minoris. q. illa. p. aur. offico iudicis. ad. ciente actor. ff. de mino. q.

duo eo. p. ad monasterij ac
cesserut quo. p. adu. ent. mtra
sus. p. sensios. renuciauit. bmoi
electionem se a mõsterio ab
sentauit sed iudices. ad ecle ap
monachis mi. ut. ecclesiarum
vel, pcuratores eligerer. q m
causis monasterij et cõsulte ag
gerer et uniter rnder diffi
cities inhibentes. ecclesie ali
quê eligere in abbat. donec
plenus agnoscatur de iure eo
epo se bre m abbatis electõe
die debat. monachi vero et fi. p
eunitate ad. mãdatu iudicum
eligissent abbate in ora inhi
bitoni nem eo. eligere. p. sup le
rũt eius electõe epo. petie
infirmari. et se ad possessionez
restitui qa cũ monachis spoli
atat. de mde iudices. diffinitio
uã inam. p. uiler ut electõem
cassaneo. cade qua sinias. dui
mgr. p. ut. to. fi. inar. ad hoc fu
it. ratu q. ipsi pcuratores. ex pre
mõcito. p. fuisse. p. ostiri q mo
nasterij ut ipm ad ro. ec. nullo
medio pinneret dicti iudi
cis. ora eos. pcedi mmis am
mose ex pertur. et. J. Ros igitur
in sp. cis. p. ulegni f. p. n. leonis
ipe. gre. et cle. que monaste
rũ illud ad us et. p. ut. et in
dicia se. ap. pũnẽ melioges
q monasterij, pcuratores. ex pre
de. p. ulegia ora. à. pdcis iudi

cibo exbibe obmisit negligen
ter ius. ẽ no. tam fuit q. m. n. fi
erit. p. restanis vici q. monaste
rij ipm ad ro. ec. nullo medio
pinnere ne ipsius negligentia
in damnũ rum q. monasterij
reducaret ad audiencia restitu
tionis monachos. rorbosi. et
J. electones aliũ a monachis
fieri. o. oo. ducer. fam. pendere
orrosiũ ex qua pẽdẽ nec eo
firmandã du. minus nec eũã in
firmãda. J. de electõ. et potenti
a Dicitur et mtel
Electis cause meritis m q
stione q. fuitur inter wigorien
epm et abbatẽ de eueshã fu
per eccis in valle de eueshã
quas ep's afferuit ad se pos
cesanã tege spectare abbas
autẽ ejus ad eus iurisdictõ
ne pstus esse p cepras o g no
minus cu dicter ecclias illas p
pulegia illa ro. ip. nõ esse ab
epali iurisdictõ se tractas ma
fi iotse valhs de eueshã fit ille
locus qui fuit a duobo regib
roe vici et offa libran donar.
et quẽ bone memorie cel. ip. li
bertan donauit fie m ipius pu
legns o nnemur. vrũ tãto tpe
pbãur. p. ut eos ab abbatũ de
euesham pleno iure posses
se ut vidcatur in eis ius epa
le egitie. p. scripsisse mh fortr
p tm tpis wigrõ. ecclia mtem

n Electões fi nõ nesuit
fca. ite. fo. post inhibitionem
iudicis. q. cassanda
erat. J. q. m. p. ita. pcurator
ter. C. C. l. ei. ab. ff. ne
quid in loo. public. iuri fi. f.
no. op. e. iudica. e. s. ar. J. de
dispon. impub. ad. bilisol
ueniss. m. fi. certi. et eo
q. illi. ei. in possessione
alui eligendo fire pende
te putari no. de. de. vin. q.
m. nonne. c. xvi. q. iii.
volumus. ff. fi. solutio no
vidit posse stare a. i. m. ita
ti corrosiũ. patronũ
pstare non. ab. ar. J. de
ur. p. a. ex fin. q. ed. de mo
mora. orrosiũ. eligẽ non
debẽt. ff. fm. se quentur
incidentes. q. fi. pofica
pbaretur ipsos nõ habu
isse ius. eligẽdi. cassanda
ffi electio. q. omes. fruc
tus percepti restituendi
fuit. C. de re. ven. certũ. et
fie. fegretur. q electio fa
cta ab eo qui credebat. e
bre. uis. effe. cassanda. qd
esse nõ debi. s. te dec. qre
lam. et. J. de m. p. s. pfuit. a
no. mbo. ad. bre. pigit. le
gi licite. p. el. ge. qui. ẽm
quieta possessione. fi. fiat
no. rosiũ. ff. de aqua co
ec. ff. l. ul. et in omi are
fius usq ad fine cie. vin
q. in. nõno. otra. in vitis
hoc cassiu. ut. ff. de in p.
ex. liuris. tu. ene. pte. ibi
not. ante fi. q. nõ debi. di
gere. s. fi. eligat. in dere. ff.
fine. fupion. ad que pinne
instituno nõ cõfirmabit
electõne nec cassabit pen

dente corrosiũ ex qua pende. pt dicit. de. in. fi. ho. dicte. q. fit
hoc fiat. ei corrosiũ an possidet ar tale ius. tũ nõ. de. eligẽ. ar. e. de
ofti. ff. M. in fi. o. ita vidi. hic. ep's en pebat. restitui ad possessi
one iuris eligendi. fic nõ possidebat monachi quare. et ideo cau
te dixit ipa electõnẽ nec confirmari nec infirmari. ex. q. tanto. ego
tur ad quos pinne ius eligendi. e. potuit quãdiu ad possessionẽ ue
fic. pmu electõ non esse cassanda mh pus. st insisser an epus pos
dere in. s. eligendi. ipe electõnis ita nec aha. q. fa. eta. fuit. p. o. s. ifta
fie. s. te cau. possessionis ecclesia. ubi. age. bant possessionis pentesio
ens. e. hic. fili. q. te. ure eligẽdi. ut ip. per ex. fa. s. o. s. fius. pnci. et ideo
cu. dun pendet questio iuris seu possessionis electio. confirmari vel in
firmari nõ debet. tanta. ar. q. reges. p. fuisse. p. dare. pulegia liber
tates. s. fi. tanta. s. fin. nõ. do. s. fine. do.
Ad. p. Cõmmebatur. in pulegiis. C. s. o. ninebatur. q. ipe exemes
ter a iurisdictõne epi. loci illũ qui ẽ pdicti reges liberan. to nauerat
et. a. iurisdictõne epi. loci illũ qui ẽ pdicti reges liberan. to nauerat
et te. vallẽ de eueshã. in pulegio mentio nõ fiebat. et ita p. pulegii
um cẽ nõ. p. ebatur. q. ecclie. de eueshã. an fuit exempte. a. iurisdicti
one epi. et. fic recurrendũ est. ad. p. uilegii. a. regibus. et. fi. hic. i. ita. et. omnes
pur. q. illi. reges. vallem de eueshã. nouauerũt liberta. tic erit. pbatur
q. illi. reges. vallem de eueshã. nouauerũt liberta. tic erit. pbatur
ex. exẽptio. ec. fiscu. dubia. p. ba. n. o. p. de. fi. reges. eni. nouauerũt loci
ta exẽptio. ec. fiscu. dubia. p. ba. n. o. p. de. fi. reges. eni. nouauerũt loci
illi liberan. quo ad. ipa. lem iurisdictõnẽ. sp. a. vero quo ad. spiuale.

a ¶ Subducto de ducem diu est ergo tps vacacois in spiritu sc. T. de pscp. c. i. e. c. tr. quarta. e. t. audiris. e. c. in nobis. ge illud tps de ducendi ē quo soler fuccurri cuiusb; qui lectur primi fit mediu ultimū ne. C. de testa. mili. q. tpe. e. C. quoto non ob. long. tēp. pscrip. pscrip. cōne. ff. quibus ex cau. ne. no. C. ē quin.

b ¶ Minori. ut si dic e. e. e. c. i. Tie fin gitur iure rei pub. xxiij. q. iij. quid ergo. e. i. di. ijns pubes. C. de sacro sanc. eccles. ut iter biniminibus e ē p plati eccia; eccia; paratur tutoriis e cura. tordo. in aut. de eccia. thesi. C. ful. coll. xv. ar. ad hoc. iij. q. ij. ea. Tē fin gitur ire impem. in aut. de nō alie. vel pmu. C. sanctim. coll. ij. imo maior est imperio. xc. vi. di. duo. e. e. de ma. e. obs. folite. fi nō fin gitur ire pupilli. q. otra pupillare erare nō currit pscriptio. C. de de pscp. xxx. an. fic in rē. fi in quibo. cafito opaur ecia mori. dubitam possē. dicūt quēdā p in mmo eccia opaur mmo. ri qn eccia p ē ff. cōtra. ff. pscriptione fic mmor. C. si adhiis. usucap. l. vna. ss. ff. de minor. etaq. e. t. C. si tutor vel cura. mtiere. l. m. quibo. de. C. de in integ. refti. mi. l. minori. bus. e. i aut. de hē. e. fal. C. pupillis. q. bn vitij. expisla rōne abiecta. em eccia. lectur. tebi. restituī ē ante o plera pscpione non est lea. mo iure cui. ega p. fi nic. semi. fimtasp. scpcōe. di. lea. q. iure cōsum. fi. a gae repellitur p. scripcōe. p. bata. fi. a tpe. lōs m. a. tpe pscpcōe. fimta usq. ad quadriennū. p. pete restōnē ut. fi. in integ. l. ut. e. tp. p. refti. o. tra pscpcōe. usq. ad qua driēnū. quā. di. dicit. q. ota. p. scpcōe. nō datur restō. q. cānōes voluit p̄iudicare eccia. p. pscrip. cōne. xvi. q. iij. placuit. e. q. iij. volumus. mo. fm il los. q. dicit. q. ota. pscpcōe. datur restō. fecpetur. q. niqua. p. scpcō curreret. otra eccia. fi. buic. facile. ēnidē. q. bn. curri. pscpcōe. eccie. fi. i. pete. restitui. fi. bri. auditur. fic. mori. curri. fi. restituitur. nō. video. quare aliud. fit. in minore. q. m. eccia. . mfi. q. mueni. scptiū. ire. cano. mo. q. eccia. restituatur. otra. pscrip. cōne. fi. eadē. rōne. q. minores restituūtur. fauore. impfecte. eatus. fic. fauore. eccie. introducta. fuit. q. uere. tur. eccia. iure. mmoris. fi. bui. eadē. est. rō. ibi. de. et. esse. idē. ins. e. de. oslt. nā. o. cupiscētia. e. c. trāsfaret. e. s. de. testa. inter. coepalia. fi. verius. vitij. q. ota. pscrip. cōne. nō. datur. restō. ne. fructus. ualoque. tia. tē. pscpcōne. fint. statuta. et. p. tē. et. q. end. posf. quadriēnū. audi. rentur. fi. p. bare. se. illo. quadriēnio. insta. tē. cā. impedita. fuisse. ut. ipse. q. v. c. e. 3. de. ap. ex. rōne. fi. re. mno. aut. p. tor. e. l. si. fine. C. si. de. C. tē. ut. p. aut. l. ul. C. si. lud. quēdā. p. ouit. eciam. m. mno. ano. mmoris. re. ponentes. e. in. xiiij. an. fi. hoc. il. est. nec. tedy. pom. in. aliquo. a. mno. fi. ad. filiudmēs. mmoris. facti. maiores. restituūtur. eccia. usq. ad. quadri. ennij. fi. minor. fic. dēm. est. p. s. e. c. i. . . . . nomibo. q. fi. pcrate. a. fi. tati. u. Ex. minimis. in. mn. pscrip. dicior. vbicūq. lectur. eccia. restituitur. ut. si. omnax. ocēnata. est. fi. de. mno. mmor. ma. fi. ar. e. c. p. x. vel. fi. in. appellaur. vel. ena. fi. bi. agit. vel. ouei. nr. in. aliquo. ea. p. ta. est. ut. minor. ff. de. mno. ait. p. ro. q. fi. ena. i. n. in. dicijs. e. l. e. fi. fi. ne. q. Tē. fi. nō. puo. aut. e. 3. de. ul. e. fi. omīt. allegacōē. vel. ea. q. fi. faciūt. ad. instructōē. causē. ut. ff. de. mno. mio. xxv. anns. e. 3. e. corā. Tē. q. quid. omīt. nō. soli. in. bāno. fi. en. ā. m. lucro. ff. de. minori. ate. p. ro. C. ul. de. l. hāc. o. mia. Tē. in. ofēlione. ff. de. ofēl. cōmi. C. pemul. ar. C. si. lepinis. in. integ. refti. potul. ul. a. 3. e. c. ulti. fi. in. oratōis. cōmi. ff. q. ecēie. iudicūm. s. e. c. i. ubi. de. hoc.

d ¶ Refiqui. fic. mmor. ota. mino. ōrē. nisi. ca. pecuniā. amisit. ff. de. minori. no. veri. C. ul. ff. ex quibo. causis. ma. l. ul. e. nota. q. restituē. m. minor. vacauisse. ut. tpe. vacacōis. sb. ducto. pscpio. mmne. fit. cōpleta. e. 3. l. i. aut. ut. ing. fit. in. ciō. clusi. q. tamen. utraq. p. necessaria. ut. affert. p. bacōnē. omīt. nos. antecēdēs. q. utraq. eccia. fim. gaur. ire. minoris. equatur. pensata. utraq. restitumus. ota. reliquā. ad. p. bandā. rōnē. omissam. ne. alter. ura. p. superr. bino. negligēcia. gra. ua. ctura. ledatur. C. de. poss. fanctis. O. de. caverer. e. l. cāsu. Ex. fins. ab. . . de. manua. bans. de. caluen. dicitur. mus. q. cū. tamsane. e. erinos. archipsbri. inter. J. viri. e. l. mu. iteré. ex. delegacōne. nra. sniam. diuercu. publisent. et. ap. . inter. posita. q. mcōnē. snie. ipi. abba. t. e. archipsbro. pacluano. diuimus. omittēdā. q. ps. mulieris. ad. pemptoriū. terminū. nō. accesserat. abbas. ipe. cu. alter. ouiec. ro. misserat. vices. suas. al. legacōnis. diligenter. inspectis. latā. a. iudicio. p. dēcis. cōfirmauit. sniam. ſ. post. octo. dies. pater. puelle. accedens. ad. ipm. intellecto. q. fiiam. puliscit. fir. mauit. p. rio. iuramēto. q. quēdā. ad. eū. e. filiā. eius. accedens. fraudulēter. fb. ipius. abbatis. nomine. eis. fras. pirauit. quibo. mādabant. ei. de. ut. q. iudex. ad. dic. ē. assignauerat. venire. nō. poterat. poll. vin. dies. a. tmio. ostinuo. ipius. se. ofpe. ē. ut. p. ira. ē. a. post. mo. dū. apellarūt. ad. se. ap. et. cū. suplicauit. ls. aut. de. fraude. ealter. p. tera. tā. p. bnoi. iuramentū. nō. cōstet. ad. plenū. in. fau. ore. ē. ri. m. mmomonn. de. temp. mtate. canonica. otra. fraudē. p. olitā. suplicauōnē. m. tris. ad. mmissus. ad. ad. diēnā. retinūtur. eā. p. mrimomo. postulāt. Ideo. q. O. . q. de. causa. p. oris. ap. ordne. ui. dia. ratio. q. nosceres. ofirmentū. vel. infirmetis. sic. nullus. fuerit. sniam. a. p. mus. iu. dicūb. p. mulierē. Quarta. I. dē. epo. a. capo. Vm. ex. tris. C. ipe. ofensi. . . . . est. restituē. m. ci. ſ. tati. in. quo. erat. ani. lesion. ē. s. e. c. i. s. C. de. reputa. nomb. l. vna. C. de. m. mrg. refti. potulāt. a. ff. de. mno. q. ē. mi. nā. ci. mtere. ē. eccie. lirdo. e. sup. nō. nō. veran. ff. de. mno. minoribo. eisse. otra. pscpcōē. abbatis. q. dicēdā. ex. q. m. illo. medio. vacat. eccia. wigor. ēn. pastor. vn. de. illud. tps. vacās. subducto. de. medio. abbas. vero. admissus. fuit. ad. abandū. q. locus. ille. in. quo. mas. ille. de. quibo. erat. commisso. esset. p. ofite. fuit. locus. qui. p. ro. de. ratur. vallis. de. eucsbam.

Ex. fin. vices. suas. fatigatas. nō. remissē. sentia. s. de. of. sed. ca. mas. trimonij. et. c. ei. cāu.

g ¶ Confirmauit. hoc. est. spēale. pulegium. et. ap. q. ut. de. alium. ape. abēsē. te. p. cedē. p. ofite. ad. fi. confirmandū. vel. infirmādū. eū. fi. nō. oress. C. de. trip. ap. l. fi. c. illud. e. n. q. vi. apellat. ore. e. 3. de. appel. p. tuag. e. e. in. tr. p. ofita.

h ¶ Ad eam. fuisse. fuisset. solutēdo. eū. n. ip. n. bira. xat. p. ar. tur. actio. mulieri. fi. q. in. casu. ipso. fuisse. o. esse. nō. p. olli. ido. fauore. m. rimonij. refirmuūtur. mulier. ff. re. p. o. p. q. ouē. fa. cēti. ent. l. ul. e. ff. de. voloeleg. ater. ē. fi. volo. e. fi. de. bac. falsitate. o. fistisse. in. re. oiu. audiuntur. ar. ff. fi. mesfor. fal. mo. dyc. l. iij.

i ¶ Suplicauit. suplicat. pt. quibo. de. quānōis. tempora. fi. ut. apellanoue. a. p. q. vi. C. autenticis. e. C. ul. lud. C. de. pcr. impa. of. fi. quis. adisius. n. ā. seruat. suplicare. pt. p. nōi. fi. minus. nolit. apellare. ff. de. ap. ferut. fi. m. ſ. bitert. apellato. a. suplicacōē. m. ita. apellanoue. a. p. q. vi. C. autenticis. e. C. ul. lud. C. de. pcr. impa. of. fi. quis. adisius. n. ā. seruat. suplicare. pt. p. nōi. fi. minus. nolit. apellare. ff. de. ap. ferut. fi. m. ſ. bitert. apellato. a. suplicacōē. m. ita. apellat. usq. ad. x. dies. suplicari. ait. p. ro. q. fi. diēnū. ob. vera. C. cū. suplicacō. pon. gitur. iudici. tic. usq. ad. x. dies. ut. m. aut. p. alleg. q. suplicato. . . . . hoc. ideo. dicit. q. fi. plene. p. bant. cām. abēnē. he. re. nō. ē. ter. nūt. ci. berrodus. ab. mnus. sufficiēs. p. bacō. sufficit. nē. pūdicare. et. opio. veritati. e. s. tr. p. aut. e. m. fmuacōne. e. e. m. pinia. e. fi. ideo. q. abēns. legitime. e. ratus. p. sium. tur. otumax. fi. nō. veneri. in. q. ie. decreūmus. l. ev. di. fi. fore. ff. tr. aut. p. mmacis. fi. e. fi. p. sup. cō. pe. di. q. ati. p. sup. cō. ff. tr. in. mg. e. diuus. e. m. de. ē. q. p. sup. tiua. p. ba. cōy. vmn. ē. plerā. elidūr. p. sup. cō. on. macie. vn. de. p. facm. vmus. pt. p. bare. se. nō. mac. ē. nā. violēta. p. sup. cō. elidūr. p. unamenti. xxxv. q. iij. exo. dī. maria. e. e. op. ar. 3. d. ma. ac. p. of. ci. m. tu. e. fic. p. e. unēlig. iij. q. v. quisquis. m. fi. ni. fin. inmentū. nō. facit. plenā. p. bationē. fi. fauore. m. mmom. admissa. fu. it. mulier. a. d. agēdū. nec. audiūtur. mulier. p. tu. ap. ellosis. fire. q. mu. ax. p. stimūtur. ſ. p. fraudē. fam. plene. p. bara. e. m. fauore. m. mmom. restituūtur. . . . . mmo. ar. q. e. mllo. ostinuo. tpis. esisti. fisia. e. ta. m. mmom. q. R. estitui. . . . . um. in. rem. iudicatā. ? . de. re. ut. l. ater. ce. c. e. dumgnū. fi. ex. hoc. mulit. quid. ā. terui. ar. e. male. exhyc. q. dicit. restituūmur. p. bant. q. ti. tisfiē. in. rem. iudicatā. . . . . apellacōis. ij. q. v. vn. fi. e. ſ. bi. m. ſ. Infirmentū. ſ. ē. in. bi. fac. ti. ad. ev. . . . . locū. q. n. ē. a. apellacōis. ij. m. ap. ontiur. et. vnicus. est. m. articulus. ut. hic. erat. alias. iudex. ap. d. iacobis. p. pre. pt. o. firmā. ē. sniaj. e. p. ē. te. infirmat. ut. ? . de. testa. rym. cus. e. c. q. nanal. ul. Tē. ex. eo. q. dicō. firmens. vel. infirmen. ? . vitij. q. exercēs. nō. spectet. ad. spōt. tē. ſ. b. dēm. ē. a. te. of. ad. s. pastor. ul. ē. pta. Vm. ex. tris. ipius. ca. anal. sab. . . . . mus. restituūtur. otra. l. ilendē. Sententia. p. ſ. vitij. q. celesti. ſ. ē. multa. tpa. fuit. dapsa

a tpe eu g ens qui tulie fniam ip̃ am ũ cq; ad tps celesti mis ci, vt v-ãmi
nitr ẽ ad restõẽ p̃ endã ẽ, ubi dicit an data q ẽ est ora
ala una ñ ultra qua dr iemũ dari nõ deb; ẽ. te rẽp. in mtrg. rest. l.
fr dici q; re. titutio p̃ ostã cõẽ lit. ff. de mino. papinianus in fi.
lstimo m mjcis officio ostituto qui amastasius fuit, pximus succes
sor eugenius qẽ cã ter mi
nata nõ fuit ñ tem p̃ indis
ces. vnde nõ ẽ imputã.
dũ actor. n. q. vi. anteri
num. et. d. de mtrg. rest. l.
peremde fc fams parte
p multas cõmissiones
vnde ena; dr. ã an data
sit vel data. ã vero da
ta sit p̃ ostea dari non du
. d. ã sepius in mtrg. res
t. p̃ ostu. l. ul. v. el si esset
negata. e. o. cuta. nisi ex
causa ut dr. ff. d. p̃ ostul.
eugenius tulit fniam p̃.
mense fui ap̃ ostola
tus ut. ã. ff. de vrit. vtil.
ãms vnistito. ini. de. exi
dicto. et sic anastasius suc
cessit eugenio q̃ cãm sup
ã omsit celestino tũ cm
mnon officio ostituto.
ena vtilit. p̃ restõ. bãda
sit p̃ ost quadriẽnũ. vi
ex hoc erãbuit quidã. ar.
q; restõ. sp̃ fit. bãda ut di
cit ff. d. e. c. i. q. hic vi
denr ari p̃ ostẽ quẽ
s. u. potes rãdere q; ex
eo q; dicit ã nõ dr. q;
anastasius tẽdent rest
nationẽ ã omsit cãm sup
per restõne an est. bãda
vel ad. fi. odstat fortasis
facti celestini qui mãda
uit nõ obstante sua eu
genij diffinitiua sententia, p
fectisp̃ eccles. p dicti
s. fi. ecte celestinus pon
mus te gia. q; te iure qre
pti q; restituẽda ẽ eccla
q; ognita p multo p̃ tibus
ut dicit. ff. de mino.
in causis. q; m ci. vã p̃ ma
nolui. mm fco ipsius. fi
dibe. mit tcernere p̃.
sentbu urni fie bata vel
danda. et ideo nõ plene
. p batur p̃ hac tẽ. q; ba
tur. d. rest. restõ. p̃ ost. qm
ennis. q; nec. p̃ a hic diffi
mur. hoc.
ad. Exim. post recessus
p̃ dicti cardinalis.
Sed tem. qui p̃ dicti
fuerãt ad. p̃ hãdũ q; dari
debeat restõ. et q; p̃ on. p̃
indice et nõ p̃ eccias. yler
dẽs. ñ permitẽ q; nõ fuerat
. p̃ esum ut hic dicit. ff.
ad Magister. bãs ad ff
speciãl. mandati. ut. ff. de
mino. illud. q; fi. talis
Officii. hoc idem
ul. e. t. de of. iurisd. c. p.
ad Cõmtrẽdũ. eo enim p̃ o
se bis. ciuit. rẽdens. fi cum
de. p̃ ad. ea. lis. C. p̃ tera. e. ã
rẽdõns an ca illa fen. bãda
da ff. restõ. ut. tũ in p̃ dã
pere. tẽ. ã. ff. de. ãms. ãm
Sententiam. p̃ onit. tẽ. ã
bo. Dem. fenit. fi. illud. p̃ ar
Instructus. ar. q; in modico. ẽ
. p. ã. tum ex bns quẽ ipsius te
p̃ orbo. gesta fuerũt. grauẽ iler
dẽs. eccie. mtelex. imus. qõnes
p̃ fniam eugenij ip̃ e fup eccle
bus quibusdã. p̃ latas. fe. sleam
encomiter. et olim e nũc ea am
q̃ uerẽtis. vnde ciũ ẽ cel. te
p̃ ore anastasij ip̃ e. p̃ xim. suc
cessoris. ei use. de eugenij m mi
nori ad bue. officio cõstitutus
m p̃ nby hispaniẽ legacõis of
ficio fungẽtur et ex delegacõe
ipsius. ognosce. cepit. de. otro
sia m me. oata cui etiam alex
successori ipsius anastasij offi
cio legacõis demũ i p̃ nby eis
dẽm fungẽ cãm omsit eandẽ
idẽ quoq; celest. ad apicẽ fui
m p̃ on. p̃ motus. g. fci angeli
p̃ aeon. cardũ. ũc ap. le. de. i
cẽã. ero ũsia sub eo rẽnõe eo
mstit ut. m sf. ecti. yler dẽs. ec
clesie p̃ uil. auctitis. ẽã p̃ nũ ra
cõmbo. nõ obstãte. mem. oata
sua diffinitiua. p̃ ferre. suiam
eãq; facẽt. obseruari. verũ qm
p ipm legatũ aut p alios qui
bus sub cod. rẽnõe ẽ eades
omssa extitur. i. p̃ dicti. restes
ex p̃ yler dẽs. epi. recepti fui
erãt mãdati. ap. nõ exnnt ad
impleni. mgr. a. canon. cui p̃ yler
dẽs. postulauit p̃ officius. nrm
dãm sententias in medius re
formari. et contra eam restituẽ
ecclesiam. p̃ yler dẽs. Nos igi
tur cũ fratribus nris. et alijs delis
tenuimus diligẽter nõ nullas
asserentes. q; ex. p̃ dicãs. c. p.
n. oera. tam dicta. ã fniam vitus
fuerit. p̃ yler dẽs. eccie. restõna
biliũ. ã. dulissle. tẽ. ea nõ ob
stante. duxerẽt negocũ omis
sum. et. nos. supplicacõne eius
dem eccie. admittẽ. debebam?
p̃ serim. q; fnia. ro. se. nõ negã
tur. posse. in melius cõmutari.
Cũ aũt surrepũ aliqui. d. fuerit
aut ipa. p̃ sidẽ. ecclie. eratũ. et
tpm. leu. g. tanũ necessitatẽ. dis
pensanũ. qu. quã. ce. diare. de
creuit. ce. fm. una. ciuitãs. prin
cipes. eãã. contra. res. bis. iudi
catas. in. auctoritõ. sito. exami
nari. rẽnõne. integrũ. p̃ mserũt
. p̃ seximus. q̃ ex. qrta. sententia
n. m. regiũ. to. dei. eugenij. ip̃ e
reprta. q; p̃ mo. mente. fui. p̃
tificatus. fuerũt. p̃ mulgata. q;
nõ plene. de. meritis. ipsius. cause
vi. de. datur. instructus. illa. in
mites. p̃ cipue. rõne. q; p̃ uilegii
um. urbam. sedi. ex. pre. via. p̃
ducẽ. ñ. bicẽã. fuerat. falsitatẽ
cui. renorẽ. nos. i. regiũ. to. ipsi
nuemmus. in. cortu. ti. tanẽ. de
deliberacõ. ñ. in. loc. resedit. ut
an. data. fit. restõ. an. bãda. ora
p̃ mulgata. fniam. q; ipsius. te
. p̃ ostẽ. ã. p̃ ostẽ. p̃ ũnto. de

Cogit adire forū ꝓsequat in ꝑbos: pone ex ꝑsilū, pro qt indutias appellat ord. de appellatione. Item quod decretum electorib⁹ fuerit, ꝓ ut ab eis fiat omnia. Item decretum electorib⁹ fuerit, ꝓ ut ab eis fiat omnia. Item quod adire forū ꝓ sine lītis prius absentia suiusq; cāmagēs pt. ff. de iud. si longe, quod fecerit ut ab eo iam possessione aut ratiabitio absentis. C. de iudiciis. Item quod ad iudicium ad possessionē aut ratiabitio. Item quod ad iudicium ad possessionē aut ratiabitio. Item quod ad iudicium ad possessionē aut ratiabitio

fuerint et hoc certu erit a
b Cofessis ideo dicit
p bis nec in tic tpis curre p scripto-ut-C-de bo-ma-bis-C-de a
nali re-l-i-C-qui in id ordo ordinat quit ea ut cosenti re et ratabrent
vel ipse c and ut pt mirab m q bde bde ab fi ecedē matri
ad parem pñs petrb de restituo ad ius offerēdi p sui et hy sibi ut
ede re tbun sibi oma ea
c Nulla di fcaim a mio
ri ex ty an-e fine bde ita
solēmtar- vel nulla i-s-i
ar fo sēmtas fuissi omis
d Vel ea sup ei s fa-2
uris solēmitas fuit tenua
ta vel ēdu ne-
e Cpos fci q hoc ānou
-C-de tpi-m mtegr-rel-i-
ul-C-e fi ar-q ultra q ēns
emiti nō tenur rel bo-
f Cōsuetudinis o fuetu
o erat appobata illius
loci et q fuis re ōiu ei
alio vel re fuiu vel de e
no vel alieni mag remo
ro q, premio: ēlli alienā
a tpe ot ractus usq ad
annū vt dr et pot p pf
ferre pt ut pot et ipse
ut pr ella-e ill ee ne tur
tripe pcui-r rethinū ff-e
sit fiat res omissrat off-
ferre pcui ipsa ānū et be
un, pre pñs alienata eū
ipsi ellent pr mniores et
ad hoc offerēdi pertbāt
rethun ut pr pñs rebōe-
g Solēmtas-q-fi ba-
bebāt curatores eius au
toritas nō mtuent ipso
ure nulla fuit vel dēcio
tr in mtegr-rel-minori-fi
curatore-e-fi decreti nō
mtuerent fuie alicras p
tens nō tenere vel dēcio-g
tutor et curator alienare
tr minoris fine alicte pe
tota non pt-C-de p diju
mio-fi dere-nō alienā
-l-i-e-e-l-minoris et-l-
fiquādē et in plurib alijs legitb ijrdē-fi si fi nulli bēbāt curatore
et ea ut ei vel ofensertur vel dicōm facta z pre obligatur-fi nisi fuit
rethunitur ut-l-b-dcā-fi curator-fi in fi-e ir-fi solēmtas iuris et bo-
mis nulla fuit vel dēcio-fi fe ena nulla, quia ad hoc solēmtas fer
tur ta fuit et, pb au ter in fe loco rethunitur fā ora et ōmnē ōmnē
it ipsa ex successione mina q ānā ad ius offerādi mvēdēdē p ma
h Colliterie, pbabile q sit in fe mi ores q e los alias nō admitte
nur-ff de iuriur-nā potrea-C-si mia-aqua, q bano rethunitur tam
q vēdēdōnē q ad ius offerādi. ceps pras et bmori alij ena mi
Aula rethūs-būnbo-fi cf noves ordinary ōtenosam unl
dictōne bētres q pstir alien vmisfitan q bēr admiñstrādōnē
ab insticiādes-ff-se posfiu-l-C-qui ac q-fi ēcio ad ipsi-q-de
pona-ff-q eius q vmisfira-l-ult. ōmarrig fi ecicto pit ogno
i Delegatis-es fic deleg an ab oc fcē te ca rethūs fiue principa
lite mādeur en fiue mādeter eis pos ea-q-ffiio rethūs-e multo fa
mus delegatus y principe fic fi cōsi tradit-C-ubi ea apud quos relit
mtegr-pothu-l-u-q pot tōtu ten ore b uius tec fi vrōt, q ēse nō pot
fe fci q ordinarius possit alij bn mādare ogōnē fci cā in mtegr. re
limno caule o gōnē deficerat-ff-de mtegri rel-l-in-a-e-mn
re fius-e-ff de mino-in caule-C-fi q o fficio iudicis cā ognita ex
pediūtur alieri tem dā ri nō pūt-ff-de of, p ofsi-nec quicq-C-mi
ter cui-fo, rethūs in mtegr. opetit ut mgistatus et traiit ogmno retho
ms fiue spāliter fiue gnaliter omittatur-C-ubi et apud d-l-ul-fe ea
q potest ut mgistatus deleg ab-ff-de of-cum ea mā-fiuit de-l-i-fi-
fi ora dicit leg-q ea q mag fiit imperij q iuris fci cōmis mgistatus
facēnd pt-fi rethūt ff mag impij q iuris fci cōmis g nō pmittur
mg iudo-ff-ad mun cij-ea q-g multo minus pōt deleg-de-fi fiere
q ponderi ea q q opemur aere mgistatus deleg in pte fin o omia q de
leg atur spāliter ego estiur ure mgistatus in fi exēplo e in mero im
perio cuius o gōio spēaliter ē mad iur fi q digit. p fiuē abelle ut m
-l-p de-ff-de of-eius cu mā-fi uisti q-l-vel de p deleg nō cui
libet sim g tanu municipali-vel ius ff q hoc die bmo ex gno possit

quantitate ac ut bmori vēdēdō
robur firmitatis bētr emanci
pauit cosēt et fiuit eos ora-tu
ctui sensiter quarum supplicuit
ut vel vendicōnē eā de mādā
remus nūcupatam nullā vel cā ad
huc existāt infra tpus ad ob
tinēdū bnficiū in integrū res
stōmis includi et infra annū et
die a tpe ora ctus ipis tang
proximior bo pterē sup illa pti
tione ius offerēdi emptonib
pteū iuxta munerip proseñ
sium ēnchmē appobatā q ba
bet eius omsertur dig nā emut
eis sup uerog civi ēt nō mo
dicū leis nō sanantur ēmptor
bus portionis causelē vel eorū
fuccessionib pcaus sint offerre
pan p rē bnficiū subuenire.
Quo circa Q. q. fi pmissa me
uenerūtis vnirate sbmra vel vē
dicōs p dcām quo ad prem ex
successione mina p os ongē
tē nullā nūcīare curetis fi in ea
debita uritis solēmtas ē omis
fa vel si fortitan intervenerit e
eos leso e esse obtinent rā sup

Regar-ut in-l-C-ubi ar aq-quo-l-ul-e-bre-e-b ea q cōsi gitur
fi q ab de ut alli q dānā a pnipe ad alij offerat vere cda put ut
ogno scit de ar quadrāt vel de sententis vel ex de alijs ōmbus fi q
lua caus-fi tuiere eos non fuit dicēdōm pūt ogno scē te mtegr-rel-ut de
gi-ff-de ut-l-a-b-vel alia indicētes-C-de-C-de ut-rēno nouū-vel
ur possint dare tutores et curatores vel emācipat sibi bur ordiario

fine admiñstrāde a ta
lido deleg-et arbiē de
rethūe q-nō ēsi ab
gatur de rethūe q-ne
ralis index bn admiñ
strādōne fi ēsi ab eo ab
q nulo possit omittē cām
rethūs fi maiores tin
m incedent-p tuerq
liter eni-fi cognosē nō
pūt te rethūs-C-ei cā ista re
quat maiores iudices
q-fi ex officio fiio facēdē
fi suit mādēt quēlio re
thūs cōms in negocio de
q-p ōmissu-l vel q-ff-ff
alius deleg ans cōmittu
pūt nūc-fi rethūe q-g nō ēse
fic-C-de ut-l-quatenus-e
C-de ut-l-e-ibi eni
index q-o fcit de ca sta
tus incidētē q alio q-ono
fcē nō vali re ēt arbiter
nūc fiet ora p-oprōmissu
q-bmori rethūs non ē alta
ca fiue ne gocii ab eo te
quo oprōmissum ē fi cui
tur ex illo et et coherens
te quo oprōmissum ē ue
putar fi cemiir, pbacē nō
arbiter pt-de fi ogno scē
vel de-ofisio-q-indicimt
in causa.

n Cum fi mmonali, cause
cm fi mmonales q pudi
ces inferiores ab eo ma re
etari qui pt ius habet ie
indicādi, Z-de ofang-e af
ex ifis-et-e exp fisum-q-de
trafac-e-ul ubi de-fi-lem
q-fi de ratis-e-i mali-q
maiores iudices regrūt-ff-de arbi-non diffm gnemus. C-mliaugu
-e-C-de liberali-vn fi pū q hoc ar-ora-ff-de b ms q-non infamia-ad
ergo-C-e oprōmissio ab eo q-fi fia arbitri nō infamiat-vā vel q
possit oprōmittere de cause q-bere-l-illa quid ergo-C-e oprōmis
so-nō intelligitur-fi famoso delicto-fi de cause q-fi q nullo mō infamat-e
q nō q oma fnia-e ue ibi o bie vero e m-l-nō diffmgnemus fi mel
bgitur de famoso delicto de quo arbiter affirmā nō potest. Item ar
etra-fi de p fiup-fias-fi ibi nō fuie simp fi arbiter-q-remuit fibi de le
gata pratē negaro-fi alia quia pet ar rethūe in integrū q-e fi
C enefacio de ipm lata fuit fina tengādo rethūs fi aeui petat
vel eos tenegan in pte rethūt ad appellādū fius, a q nō appellā
mit-q-tenegata fuit rethūs ut fi dicī-C-fi sepius. in mtegr-rel-po
p Nouis-tic eni, pner nouas defensiones iterū audiūtur Iu-l-
C-fi sepius. in mtegr-rel-pothu-l-q-e-in-ex illis tribo legito fiupri
e q-fi bic-fi-fi Alter multiqs q dicit nouas defensiones nouē bieq
tur defensiones fiue q hic enir fi allegate nō fuerūt q occulte emīt
fiue q postrea emersērūt. fi quida intelligit-fi omissis prima, tm q
nō possint de nouo alie fiqueire. q-fi credo vpr-e-ie, q pter nouā
defensiones q hic enir admittūr iterū ad bnficii rethūs ne obstā
re q-m alio iudicio fuit tenegata fi ce nouā cā recusitur in dex p
lit-ora ta-a-e-C-de minuāte-fi, q-e exep-p a fi q-alis-e-in q-fi
-fi q quis rethūs-e-q-de nouo emergāt, quvis indigere-ff-de inter
ro q-ad-de ea-e-C-e-q-p ter q-vero ena ē ora res bo indicat as
rethūs en fius auditorio admittit-ff-de mino-minor ut mgistratu
ar-e-e-ni-e-l-ff-de vīdēt q plures possint dari-ff-de mio-esti fine.
C-e-fi nunc, ubi sempm rethūs fuit minor ad bēficiū ad eādē
So-pe dici q illē fi sile e-l-b-dēbāt vel, vel, nō fuit tenegata fi te
pe ocessa, puta prius rethūs in integrū q-fi lius, q-cessa fuit mich
iterū lata fuit bna fi nē m p hoc pal-iterū p dūtur in integrū rethū
nō ora bna fi lia q-fi res sedēs q-ff per fiem nis in casu-C-de bonis q
ribe l-ad-C-ubi aut-vn ānō nō audiūtur in nouē defensi-tē-e-l fi pale
q-fi-m-C-ubi aut-pter pēnā vereēdā, ē ne leges audibrio fiar.

Nec quoriūdā, prūpūt, simple vel possessiones sup quibꝰ cō-
troūsia vtī peratur in alias p sonas trasferūt vel maliciose
se abstentāt ut inferiū p ēxem-
plū. Sed ūtrū ita ad iudi-
ciū sūt ēdēdi. fi. 6. ff. de ēxcep. ma-
lo. Ad. 2. a mā ūsēsio grauāmine sit ape llā dūt. de ap. ut tēbitus.
Ad hoc dicūt qd ēt ipsi ēxtūr alias p tinēt ad tūdū et litigiosis-
simū. Ex quorūdā relatōe audiuimus q cū aliq
lites a nobis omissio
mo imperāt adiūsarij ut man
dari nēt dūdāt ancēp litere
ad iudices puēniāt vel etiam
postea pus q ātantur ab eis
mōcēt apellācōis. prūpūt et
q. Nos igitur ōra pdcām cal-
licitatē et ēpīūtā, pūt de volē
tes. Q. q. fi. ad ūsūlam eōr, p e-
uacūādo nēo mādato taliter
apellauerit aut de possessio-
ne de qua cōtroūsia ūtur com
mutacōne ferrīnt vel se mali-
cīose duxerīt absentādo s eos
qui in possēssōe se ingesserūt
ap. cef. cōgrans sub vno exami
ne iuris ēqtan parē. Q Reg-
ix. abbatis Colmolaiā de mo
farēn. mōrīs. by. cē.
Et pte sēabmoq. ppūt
fuit. p ōstiū q. inter laicos ei-
usdem loci qōmbo cmergen-
tibꝰ dirimēdis p iudicīū secu-
lare. quadā clerici sibi dono vel
pēio ab aliquibus laicorū. ipo-
rum cedi faciūt actōes ut ad
vsarios ad ecclāstīci forū tra
hāt et pdā ex bmoi cōmertio
assequātur. et. 3. cū igitur actīs-
ones et empcōnes liūū legīti
me pbībēāt sanctōnes ita q
iactura cause affīcāt illos qui
sibi pōtēūt. p ōcīmū taliter
adūocare plūmūt et ex eo sīmt
o clīose et ex fonte cupiditatis
vīdēūt, pcedē. Q. q. clericos
memoratos a pūncte bmoi
pcē. ec. opēcant. De arbitris.
Sane et. J. fiāūt ex co-
mūn placīto ep. o.
inter quos cā vsūar arbitros
elegerīnt aut vīus eligaūr
aut tres ut litres elegerīt a
oīm sequātur sentēnā aut du
o. Alex. iij. ebo. ac. arepo.
Onsīne multa necessīta
te a. pslbr nobis. posīt
et q cū in eccīa sancti alfridi p
mgrīm. fi. archīdī. de fuella pe
sone illius capellanus mstnus
fuisse cōdē. fi. mortuo. Q.
nepos eius qui sibi in ecclīa
dicta fuit cessīt eūdē pslbrū ca
pellani ibīdē interīm ecclīa
ut. 7. cū aūt idē pslbr extra
puncta exulās de suo bīficio
nō pōsīt ufficiā obtūnere nec
sua ūtīcrīnus mopias sustīnē p
dolū et fraudē ipsius. Q. ab eo
est facīm exrēnī ut arbitrius
clericorū. duo. q. exīnde fusci
peret et seruaēt qn iam bīcto
m. Fauētes pslbro perperunt
ut. 9. marchas ab eo dē fusci
perēt et toti cedēt qōm. Qm
q. clerici nō debēt recipe bmoi cessionē. q. fi simulata sit cessio non
valē. C. mā. l. pe. et fi cessī vera cessio vel dacō p simūlur filōnmus in
fraudē facta. auaricie et. cū clerici em ab illicita negociacōe. pbībē-
tur. xiij. q. iij. clerici. et. c. canonū. q. fīc negociari iam facto clerīcis
nō licet. lxxx vm. ōs. romani. aut tres sūt elīgēdi. et nō duo. qm
Sane. tres. vmus vero
res fīrc fine extra futura. q. pter na
turalē bōm facilitatē ad cōsīstendū. fi. ēr arbi. ist. vīus
. C. p hīpalītur. ri. fi. ep. ro mīrātur in duos. tenēs arbitrium
ex fi nō ex ōrdāuerīnt cogendi sūt vel ordīāt vel terciā pōnāt
assūmāt ut ibīdē tīt. ro. et. a. de. ord. ēt. ff. suspīcionis. Sub
Duoq. sūffīcīt duoq. fīnia pūtē tercio ī ille dīssentāt eo vero ab-
sente nō valē. ff. e. l. si in tres. mīsīm. p ōpromīsso exp. fīe ut duo fi-
ne vero. p. cedāt. ff. e. nō dīstīnguīmus. C. ca. in plures. fi. ōbmīs
in iudicīs. ro. et. de. prūdētīā. et. ē. ut ūtrū fi causē. a. ro. de. ord. vno
de. q. ro. ēx eu. arbitrorū. Ad ī mīsīōnē pdcām. fi. firmauit ad cau-
On sīne. ordīnaūr
lam suppīe et illī fecīt postē ap. cūpīta
ēcīsia pōhari. cām ex tectus vīnde nō tenūīt. ff. de volū. legā
n. Fraudē panam. tur. ēcus. ffi. fi. indēdu in ōrtacīū. ff. de ad ēp
ēx ven. iuliānus. q. fi vēn ditor. ex. fi. a. de. remī. fane. ubi. ūolo fe ille m
ductus fuīt ut eos. mīscēbīt se fubīec. fuīt em. p ōpromīsso. pbīb
o. Sacro. ap. mīrīuēnīre in arbītrio. C. e. aut. ōcīnīus. ēxqua
ēn mīrīuēnī. fi. ra. dīū. p ōmīsīt fīt. ēcīsī vel equū. ut. fi. mīnē
et. ē. fi. cū tpe. ēt ita g. fīām arbitrātī sūt vīnde cōperēbat bmoī ec
p. Fauētes. ceptio vīb fi. ag. ēt. e. ill. arbitrio. C. e. arbitrorū. nō
obstānte ip. oē. iūmamēto. q. iūmamētū ad fi. nō extēdūr mīs ad

as q legitie arbitrarétur alias illicitū esse q̃ non fere ādū. J de iuriū
quinto .c. quintaualibus. Nēbat simoniacū pauitatē. s. de pace.
Marcbas. et sic cōtī cu pēdē. ex. s. de restitue. Poteret i. et. ne ex.
quinto .c. s. ideo arbitrariū nō valuit nec etiā pena sibi apposita cū
minerētur si nō staretur eāi unquē arbitrio sic nō distinguēm.
Eci quādā uerint id est si fuerint cōsārbitri et ita credūt
lectis ar. ni oriā. de testis.
Cognō. illis in iure in eo q̃ male fecerunt. ar. q. de esc. cū di
id est hoc vidē admiti
ptor mopiā, ba cōnū
gin. forte p alios ostare
ne ipsi in re cū dūcē. q.
ro. q̃ si. de b. di. l. p.
Absolutus simple et
ipm absolutū retinūt ac
ne per pōm absolutū.
id est absolutū est hēdū ac
ne immuniū nō extendū
tine ad illū cāsū ut de cōm
ti et in restitutione arbi
mū tūpiorū aūctē ue. J.
. p. x. sed nō fuerūt ifti
ver arbitri si mali apos
secere et arbitratores a
ldo mēti eo, dom viri
arbitrio pē corrigi ff. p
fono lo certatem. aliās
unque fnis arbitri. hab
ff. de cōm. C. stan. fi m
hoc casu nō valere fens
nuntia talis, per simo.
Quemcūq; de ⁊ mi
mas. id est fructū
mōnaz.
Cēsuere in B arbitri
am posse esse in posteri
bi nosti eccle. q. occasio
ne illius arbitrij iste. q.
vsdē decimas illas post
bossum illius clerici re
mere. et ita eccle pudi
cere. q. et sīnō de iure te
facto et in dūni fuistmēt
e pēlitentur singare cū
ilie et expensis facē. q.
uisit eccle ve sup tuo ves
xtat ff. de uino. omnē.
ex. q.
Cēdicare. o. cāsione
b noi arbitrij il pē ven
ticam ad eccia vel tcē
mas illas retinere. q. nō
hoc illi clerico ocīdēnē
ecclie facē deteriorem
t. de nō fratrū ar. nec
dūmare potest rem ces
dēsum ad unū ipsum et
clie. xiv. q. fine excepts
cēte. et ita ipso iure non
mare arbitrij. sic ergo
adfuisti, ex respicte re
uogano huius arbitrij.
Vlecti. ifuisūto id è
Ifti. q. fi tu fuis b ad
ds. mīl. de tuis et habi
Ff. regmam. J. in pñ.
. q. de rebo eccia ff. cū
possīt pōmitti in lai
ar. s. p. quias. ar. eta
s. o. rigi. ubi ty de hac
matēria.
Remote. verū est q̃ femine a ciuilibo officiis fūt re
mote. ii. q. vii. C. tria. a. xxxiii. q. v. mulierē. ar. ff. de reg. iur. l. ii. nīl
pīcepis foemīr eis ālegauerit cām. ii. q. v. mēnam. ar. xxiii. q. viii
q. quia. xxi. q. ii. cū duo. ff. ad l. de iniū. quid à. rū in veteri
ger. ipsīn iudicabāt. xv. q. iii. C. i. Sic tutelā gerē pt si renūciat vel
uo. et sīcūq; nuptijs in aut. bē. q. ab m. testa. cōrinūr. C. ex hīs
ulo. Sic ofīnuntur, p. matrīx. adiūo. q. a. ff. de ofīrma. cū dilecta
Dēma. fi. C. de l. iul. ⁊ ar. q. obiuendo date in cīdictōnē et dero
Cōsiendi mēm. et gat uri septo. ar. s. de cōsīte. ex fīs. d. de te
mīgna. d. i. ut ul. e. C. q. si lon. o. sīne d. i. j. e. xi. ni in hyo.
m. C. promīsso. sic g̃ religiosi vini pūt pēt pē ná auctionalē. xx v

igitur non dcet aliqua tenuā
fustmīnere vel qō ipsi arbitra
ti fuit de beat meo tectū relīn
qu. O. q. fi se o gnouerīnt pa
fati dēnēt tam nequīter arbitr
tratos dicēū pstbrū ab obfusā
tu iuramenti aūctē nīta prius
absolua fuel si arbitrū ipm no
uerīs equitate submixū ad ob
seruāndā ipius vtriq; pte. ap.
cef. o pellas. J. dem.
Denuēmt ad nos q̃ cū gi
tes al. fororū. w. clerici bux ifes
in vxore. id. d. w. fidei inter poti
cō ne firmauit q. v. fol. sterlīn
g. oīū annuatim dare cīdē vīn
cū sup eīdē. v. sol. inter ipōs
ordōsia mota fuīsti quatuor
opromīsere pīonas q̃ taliter
arbitratū fuerūt q. idē. g. dcī
mas q̃ m prochia de cālspīta
nis. w. h. re dmosetur. p. v. ta
xatis sol. p per ānuatim. vno
de qm bōnū arbitrium posīs in
poterīt eccie pīnciosīū existe
re. O. q. fi ita mueneris pnō
minatī. g. diligenter omonē
ns. e. ec. dol. e pellas ut pībā
tas decimas ltteras omīno di
mittat nec ibi occasīōe bīnoi
aliquā ultrius vēdicare p
sumat. clerici vero monēas ut
ei cōdē. g. amicabiliter studē
at puemīre. J. mo. in. canē ella
rio et mgro lōrb. canomo pa
Ulcēti filij ab
risien.
Bas. q. nūcius de sanduīn
esse resīn. ex dīmis sua nob q.
rela mōstrārūt q̃ cū inter eos
ex vna pte ac hospitalarios
ex altera sup vsuario cuiusdā
ne moris questio vertereturīn
regīā francor. fuit opromīs
sum utrinq; q̃ cause meritis in
tellectis arbitriū duxit p diffi
mtiūs finiam. p mulg. ādū. e. J.
quāuis fm regulā iuris eius
femine a publicis officiis
tne remōte. et alibi dicūtur q
licis sīme opīnomis existāt si
arbitriū in le suscepīrīnt vel si
pōne inter litīcrtos suos m
terp suerīnt auctīcīā ab omī
mīnt iudicīali ex amīne sepan
de ut ex earū plaīs o nulla pē
na aduersus eas. oēpr cōcessa
nullaq; pacti exceptio badea
tur. tū uxeā suī ēuī cīmē appro
batā q. p lege fuaurī in patrō
gallicanis femine pēellentes
in sub ditos suos ordinarias
uīrīsdictōnē babē nō cunur
. O. q. hospitalarios ut ad arb
trīū ipm p serīm ci epo. 3. fue
rīt pūta et ofīcio rotor ānī sīc
p inde lauī est et ab vtraq; pa
te ipōnte receptū, observet p
pēnā m opromīsso stanūā ap
pōstīp. o pellans. J. de abba
ti et ouentīū de pīgnā.
Dm pte. C. ipe. p. n. et
J. supra ctrouersīs que inter
te et merīburg en epm a qual
tā nos monachos vertebān
tur te. p mīsīstī arbitrīū mag
deburg ordīe bīsīp fuatūrum
ē. q. legīime dīlīst q̃ fīde
bīnem de data eo p promissum
est i arbīe p m memōrati nol
arbitrīū ab ipo plati decer
mīnus obseruā dū. illis bīnta
xat capīis excepīis q̃ ora tibī
tate ipius m mōsterīt, et duarū
capellarū eūsdē i arbitrio fuit
expssīa cū et sī spōte voluerīs de
iure tīn nequīuerīs sine licēna
p. Obseruādū. mēti pēnē si ap ofīta fuit. q. e. c. pr. vel mēti iu
ramenti. xxii. q. i. oēne q. a. vi. q. iii. q. 8 b. si femel. idē. ff. si neutrum
p dolū intermīssīs p res arbitrio o ensīstīent vel ob iuā mīna. q. 3.
es nō otīnā ūnsīme. C. e. cū antīa. te tenet et. p pte nō tenēs sic J.
q. Capitulīs. nō. q. arbitrīū, p. p. te pbē. dilcais. a. c. mīs. e. ij. q.
vi. C. fīs quex plurīb. lēr. videatur q. arbitri fmā nō be at. p. p
ervalē. p pte nō. ff. de arbi. d. ei. m. pñ. fī illī obnīme ubi sī de pluri
bus debuīt ferre fmīa. en ō tulit te omībo. fī i vno capīo nō pt tenē
p pte. ff. fāmī. b. in hoc indicio. fīc esīna. p. pr tenet et. p pte nō
tīno corrīgīnt. J. de testa. mīnucius. e. c. cuynaldus.
r. Requīerīs. ar. ff. de libert. ca. fī. ubī fīt mīnā. a. l. i. e. ij.

a Ultra nos nec et potest arbiter intervenire qz ea liberali arbiter interveniente non pt. ff. e. nō ut liqueat. C. de liberali. et. s. in integrum. et. ff. si res aliena te pignori accepisti. ff. de reuindicatione. nō qm ad ea pulcrius libertas. ut. l. de testamentis. C. de vona. inter. vi. de. o. alius aut pulcrius bni possit reuiuere. C. de manumissis. ff. de ter. ra. et. c. accedendo. cora arbitro ut. l. si de. ut. l. cri. Quia. ff. de iuris. ff. cessat reconuenio. mido no. bi loci reconuenio. in. q. vi. e. g. nō ref. a cōne crimina. ff. mno cōta reus purgatur. ff. de pub. iudi. bni. g. in. ff. ma si spoliatoris. ff. de rei. vi. spoliere. c. ff. nence. et mēl. ff. de. o. cog. fup spoliacione. de. a. ha spoliacē vbi. ff. expfsiuē. ff. m. et mōnstrance possessione. C. qui legipso. l. iul. ff. m spoliacē facta cessis et cessa. ff. vna. ff. de in. pa. dat. fū. C. ad. ff. e. expfsiuē. ff. de iudi. l. si. C. fūt. ff. agar. C. De bns. ī. ī. vi. vel eis cōbertādo sine quibo cā omode expedīri nō pt. vñ pt. ī tuere vie folu. cōi facēte. ff. e. ff. de iudi. C. ut. e. l. quid. ff. C. fol. cōm. et. l. cessis. ff. pt. co gnosce et. ca. i. integrū. re. fū mēda. q. in dicie. i. ingo cio de quo. o. pronūtiū. f. e. ī. de. in. integ. restitu. cā restituēdis. fū. quidā. pt. cognosce fup pencde. bu. pli. ut. ff. ad. l. acqui. fū. de neratius. ff. pnl. vtile. e. ff. c. ge. fequitur. ex dicto. in. arbitrio. omisso. fū. pt. ra. e. de. q. nō. cognosce. fup. pena. cōmuni. ea. ff. e. ff. de. vñ. fūl. arbitria. in. reda. ra. file. ad. filū. dimide. iudicis. ff. e. ff. i. cera. ff. in. mercium. nō. qr. arbitria. strict. via. necēdū. ff. e. ni. ex. o. promissis. fiere. pt. arbiter. ff. e. nō. fū. tum. gnemus. C. ubi. ī. solu. vd. vent. in. arbitrū. de quo. dēn. et. tur. v. e. m. at. ff. e. ff. cū. ne. s. C. plenū. faluo. eo. qd. de. pt. p. nouīle. ff. i. iudicio. venē. ea. q. expfsē. non. p. phibeur. ī. de. cā. pos. cū. ecta. e. ff. de. uis. solemnis. ite. arbiter. non. pt. punire. o. uim. cā. litis. garoris. nec. refert. pro. ges. ff. e. d. ī. ff. C. ff. nisi. ī. casu. que. bes. a. te. of. de. fū. fup. cōi. e. ff. e. ve. ni. q. nō. pt. punire. o. uim. cā. nā. nū. m. opponēdā. ff. acti. ff. de. indi. l. si. C. ut. e. ff. e. ff. o. ff. e. ff. o. d. o. melligitur. fū. fū. de. iudi. q. arbiter. nulla. fū. iuris. dicē. ōnē. ff. de re. iudi. pro. ut. arbiter. nō. pt. punire. mū. vel. ī. ge. pōte. ff. inter. lingar. o. es. o. uenen. ff. e. d. ē. ff. fū. litigatōr. i. e. nō. pt. ex. ra. e. pena. mū. ad. locū. in. quo. o. promissū. fcm. est. ff. e. fū. ī. ī. ī. dies. C. ff. arbiter. int. arbiter. nō. pt. ī. ī. ī

Nanquid licet, per tacet non habuissi mandatum a d̃no. ex quo ipse dicit non habuerunt arbitrium est obseruandum. et valet et puncte ipse est habere mandatum. ff. de pact. mandato. et. a. de transac. cõm. ipse dicit esse ipsi egressus fuisse. Ymo mandatum exquo mandatum habuisse facti, pcuratorio. a. de offi. delegam olim. idest esse si nullo modo habuissi. posito mandatum habuerunt q̃ eorum nomine fecit. ff. de iudicibus verum. Idcoq; debet arbitrium executõm mandari ut si dicit et q̃ dicitur hic col legitur de tribus legibus. sed in arbitrium a pudo approbatur vel etiam fuisse. dicit. et ex eo habet ad eo recepcõ. C. de cõ. an ea vero arbitrium non fuerit recepta et pena fuit apposita nunc agitur ad pena. C. e. l. i. et ita per penam ad seruãdũ arbitrium quis cõpellitur. a. e. dicit. si nulla fuit pena statuta sed simpliciter promiserunt stare arbitrio qui potest ad interdicte ex stipulatu. et hoc ipsum colligitur. ff. e. dicit. C. ul. e. ff. si quis in suo. nõ tenet. l. ul. vnde ille, pcurator tenetur sim dum dissimilcõne ad petnay vel ad interesse. cum ipse pena suo instrumento pl̃ aliter obligauit. nõ habebat ad pte mandatũ. si qualiter agitur pena, pcuratore cũ ipse nõ interdeire se obligare nec adversari in mandedãt ei sibi obligasse. dicit eo quantũ qõ habuit defensionem alterne cũ non habuerunt nãq; sufficit ad hoc. ff. de pact. placuit. et licet pa actiera nõ interdeme sibi obligare in obligatur ut dicit. ex. gl. sepe et id q̃ agitur nasceur obligano. ff. de mandati. ff. si non.

Auctoritate. et ita au dcoitate sup. pots pt cõpromitti in laicũ et clericũ simul et rebus spiritualibus. ff. de iuriscum. et. de. ex. iñ videtur hic. q̃ de legatus mandabit sentiam arbitri. executõm. nõ ipse nolet. pcedẽ. q̃ litigantes possit arbitrũ compellẽ. et nõ ordinatus. ar. C. de iudi. l. ul. ar. ff. de. fo. cõpe. si quis. et si hoc verni. et est de legatus datur vel ad exequendũ arbitrium vel ad cõpellendũ arbitrũ. aliis ordinatus debet cõpellẽ arbitrũ ut. pcedat ff. e. l. in. C. ait pro.

Ex pte. dui fieri. q̃ nõ est nouum nec reprehensibile. vim. q. ad est nouũ. et. l. vim. di. e. ul. C. cũ pe. scũm leges nõ debent nõ prestita. de qua habes. a. e. nure. sed penam pt̃ pres apposita. et nouũ. et. l. vim. C. e. ul. auf. de rerum mutuo. in aut. de iudi. C. quia vero. colla. vi. C. e. aut. de rerum mutuo.

Cum sit. et bene qua pendente electõne illius sup. hinc nõ est aliũ electũ celebrandũ ut. a. de elec. cõsiderauimus. et ista electio debuit reprobari. ff. fieri tranſitus ad secundum. ff. de concessio. ben. post electõnem. ad. ff. et. a. de elec. audiens. ybi de hoc. ff. Allegauit. et male ut dicunt sequitur quia ymo cõstare debuit. ff. de hac electõne ut dicit. et in prima notula. fed. monit. eu. forte in hac electõne ut dicit. et in prima notula. fed. monit. eu. forte quia dicit lex q̃ mortuo altero ex litigantibus qui debuit fuisse iudicio. fit sendi. tñ pto nõ debet eu iudere. ymo exhibere

fuerit p vnũ clericũ et duos laicos. pmisi gatum licet ipse de assensu iuris. nõ arepsi cui causa commissa fuerat arbitrium. pulissent. et. j. Sup quo. f. t. r. q. h. ex pte plebani arbitrium quem pcuratum fuerit in distinct. et tatũ habeti debet ac p hoc iuxta tenore mandati ap. ex. executõm mandati. si vero recepti non fuerit referri verũ fuit vel non de obseruando ipsum pena statuta et q̃ si pena fuerit apposita agi pt ad penam. ar. si nulla fuit ata fuerit sed simpliciter fuit q̃ stare sententiæ cõpromissum. pcurator. ad interesse. poterit quemq; qua iuramẽto suo sesum personaliter non eccliam poterat obligare. q̃ aut a duobus laicis et vno clico dicitur. et. pla. in quequãq obuiare videtur. cũ aliqẽ dicti archiepi. facti fit cui causa de qua dicitur cõpromissum fuerat delegata.

Ex pte mia nostris. ea. ribus immuniti q̃ vacãt pestitutia sancti eisterni. colonia canonici ciuitãt eccles. ad ta sua diuiserũt in duos videlicet. b. de ultaneo. et. C. de tum barcha et. j. Cũq; postmodũ tractaretur sup electõe hmõi et pres essent in ma pnina ostiure. i. te demũ sup hoc fide pstitura. q̃ promittere curauerunt qui causẽ meritos tuli gerer in specie. ad ferendam diffinitiam sententiam dicẽ ipsis. ofen. et nõ bus p fixuli. in. rerum vero pfaro. b. ab vna pte electo

subiratõ de medio sup. ra dicti is canonicis imbitere curasti. nec tua pendẽte sententia, pecclesiam vacãt electõne, aliam faciendam quœrũ quidã michilo mmus. b. colon. canonicũ elegerunt. die igitur quo sententia. pferri debuit in tua. p. ptibus cõstituts dictus. b. alias gauit q. pecclẽ vlterius non debẽs. qua. pter ubi eloqeria nobis humiliter postulanti breuiter rñdemus. q̃ licet arbitriũ fit finitũ p mortẽ ipsius. b. prius. ñ de prime electõnis meritis. ꝛ diuisti. q̃ nosce re. q̃. pcessus fieri ad ea. ꝛ nam sũ dictus. C. sup. tes in electõne eius habere et ea. ꝛ cõstat pentus nõ valere. I dẽ electo et abbati sancti senon. et. C. canonicis veronẽ.

Ex pofita nobis fuit. et. bellen. electi petiẽ. o. tnebat q̃ ei causa que inter arcessorem fuit ex pte. vna et cives terrustinos ex altera fuisse. p districtũ et rebus alijs vertebant. p sententiam. hostiẽsis episcopi. tunc ap. sedẽ. fuit terminata et. j. Tandem sup quibusdã discordiis q̃ hmõi de videbantur exorte i du eem venetorum tanq̃ in arbitrum cũ pte altera compromisit et. j. licet autẽ ex dem ulras nostras miserimus ut ad componendum inter pres laborare deberet. cũ tñ mtcõmis nrẽ nõ fuerit immutare sententiã p am vel sopitas. p eam querimõmas fuisse tare mandamus quatenus p fratis tuis

subiratõ de medio sup. ra dicti is canonicis imbitere curasti. nec tua pendẽte sententia, pecclesiam vacãt electõne, aliam faciendam quœrũ quidã michilo mmus. b. colon. canonicũ elegerunt. die igitur quo sententia. pferri debuit in tua. p. ptibus cõstituts dictus. b. alias gauit q. pecclẽ vlterius non debẽs. qua. pter ubi eloqeria nobis humiliter postulanti breuiter rñdemus. q̃ licet arbitriũ fit finitũ p mortẽ ipsius. b. prius. ñ de prime electõnis meritis. ꝛ diuisti. q̃ nosce re. q̃. pcessus fieri ad ea. ꝛ nam sũ dictus. C. sup. tes in electõne eius habere et ea. ꝛ cõstat pentus nõ valere. I dẽ electo et abbati sancti senon. et. C. canonicis veronẽ.

Ex pofita nobis fuit. et. bellen. electi petiẽ. o. tnebat q̃ ei causa que inter arcessorem fuit ex pte. vna et cives terrustinos ex altera fuisse. p districtũ et rebus alijs vertebant. p sententiam. hostiẽsis episcopi. tunc ap. sedẽ. fuit terminata et. j. Tandem sup quibusdã discordiis q̃ hmõi de videbantur exorte i du eem venetorum tanq̃ in arbitrum cũ pte altera compromisit et. j. licet autẽ ex dem ulras nostras miserimus ut ad componendum inter pres laborare deberet. cũ tñ mtcõmis nrẽ nõ fuerit immutare sententiã p am vel sopitas. p eam querimõmas fuisse tare mandamus quatenus p fratis tuis

ff. qui fatisda. ea. g. ff. de cessiõe. et sententia lata post mortẽ litigatoris nõ valet. ff. de re iudi. in sententiis. C. ul. e. l. fi. hoc nõ est vera gnalitur. imo sententia debet ferri post mortẽ sũt̃ per accessoria ff. de rei vin. vtiq. e motuo eo qui appellauit necesse est heredibus eius fristi. C. si pen. ap. mor. interue. l. i. et. ff. si tonsi. ita et hic. nec fuerit

Q Reuocatis. sed videtur q arbiterium tale nõ fit reuocabile fuit
fit equũ fuit in iniquũ. ff. de arbi. diem. C. stari. dicas ergo q fuit bon
fuerit arbiter nec fuit amicabilis opponitur nõ est standũ in quo ar
biterio fuit reducendũ ē ad arbitriũ bonorũ. ff. p socio. si socie
tatem. C. arbitrio. 6. me si iniusse de reuocando. de iniur. quinta
vallis. ff. de rei vindic. quãq. ff. de opeli. libertis. fuit enã ar
biter fuerit ex eodẽ modo nõ est standũ, uniquo arbitrio. s. c. ci.
ex q. a parte ideo reuo
cantur q tam latũ erat ca
tra sententias directe. sed
fuit hic non fuerat opo
nibilum ut sententia reuo
caretur q arbitriũ fim qõ
in sia dicitur. e arbitriũ
nõ extenditur nisi ad ea
rem de qubio eo gratum
est. e expressum in capro
misso. s. c. eum baldo. ubi
de hoc. B.
Q Obiectus fuit. se. de iuris
iur. ex supto. et xxiii. q
ubat pridẽ. ff. ff. q testa
fa. pnte obsides. sed tũ
ãt legro q liberi homi
nes obligarinõ pnt. C.
que res. pig. ob. pos. q
filios. ex. s. de pig. latore
ob. obsides bñ nari pãs
ut dicit ima pmno indi
cta nec dicitur obligari
loco pignoris. sed rendẽ
tur obsides ut fuit qõ mi
ter pres oiuent et ira eã
soluti fit arbitriũ et reu
uocatur. ebrent obsides
rebtur. quia fabilator pñ
cipali et accessoriũ. s. de
fi. instru. inter dilectos.
q ac fo. ope fi. di. gen. n.
Q Nouitis. pt ãte fie
etiam opromittitur
in iudicem rectẽ delega
ta pr ãte. q. de pb. dñs se
d de pstip. ilãq. e tũc ma
tre pt vn delegata iudi
bicto. ē si expedierit tar
bit. nia q potest ate. ut in
dere omis. fed hic nõ p o
tuit remere bnjs arbi
trij execuõem nisi per
prog. acõnej. iurisdictã
nis de consensu pnum q
hic mentio nim. sed. B. nõ
valuit. q. ro gatio. q. non
valuit cor promissum
de incerta persona alia
menda alia terta. p otis. ff. iudi. ces potuerunt disiuncire et fieres fi
nis esse de re alias non valet cor promissio. s. de. R. p. ad hoc. e. fie
p curatore certus esse deb. ff. de. pcur. l. ipse. nuroc incertus dari nõ
potest. ff. de testamen. nuncupat. tutor incertus. e. l. duo sunt. ricis. e in
ff. de. q. tutor. et ideo cum a prima pnon tenuerit oportet promissum li
cet fuerint post modũ conuenies in assumenda tertia pson a non
ramen tenuit arbitrium. et sic nec sententia erat. ex cõtracũ. q. aut
hoc lata. et sic est arbitri principale non tenet nec accessoriũ. q. fo.
cõpe. si filius gen. q. ff. de fi. instru. inter dilectos. e. c. de leg. nõ bu
bus. item ar. q. tab. in incio nõ tenet posta nõ conualescet. ff. de reg.
iur. qõ in eo. et. xvi. q. in. C. potest. q. qõ si principalis. iure est. ar. hic
q. licet res ad eũ cassi. pueniat a quo potest habere in eũ fn non
valet. hic nõ valuit opromittũ quia tertiũ arbiter incertus est
sed mamfest. e. tradicit. de ap. ei specialis. vbi dicitur. q duo arbi
ers fuit eligendi. et si occidat non pñ assumant tertiũ et sic terciũ
arbiter incertus est. qualiter ridet. pt dici q illũ especiale i eau
non obstantibus quicũqui p
pminati ducis arbitriũ cõ
tra pius legati sententiam in
uenerint esse factũ in irritum
reuocen. et districtius mbs
tentes ne vlgerij? in promiss
so. predat eũdem ad restitu
cõne obsidum occasione illiq
opromisi sibi datorũ ut ipsũ
arbitriũ seruaretur p censura
ecclastica compellente. s. Re
gronius. ix. de canon mgro. p.
can. sci petri atrabate. dioc.
Q Nouit nobis. vr. laiq
co conquerente q. cum
o. laicus ipsum super quadã
fiuma pecunie coram iudicibu
auctoritate aplica cõuenisset
tandẽ fuit a parabo m duos
arbitros opromissis sic tamẽ
q si illi duo ad minucz discor
darent tertiũ ad decerẽ iudi
ces nominari teneta pnces se
comprehendi partes ad obser
uandum arbitriũ per dictos
arbitros. p milgandi. m mis
ebilomin? potest arb. cũqs ter
cius arbiter a iudicibus pre
dõs electus cum altero duo
rum ipsimp parti altri condẽ
nasset. de ex eo sententia a se
pedictis iudicibus se gravan
ri ipsum ad obseruandam
bmoi arbitrm compellebãr no
ltram appellauit audienciam
sedhbi appellatione contem
pta excõtacnomis uluerit sen
tenciam i cuncẽ. Ideoq mãs
damus quatenus si est ita cũ
legali sit pronũcie statuatq
ut compromissũ de incerta p
sona in arbitrum assumenda
non teneat dicta excõtacõ
nis sententiam denunciẽtis pe
mius nullam esse. I dem ab
batisse et conuentui torren.
Q Dm a nobis petitur et
Q. ex pte vstra fuit. p o.
stium q olim inter vos et se
nonẽ archiepiscopum que
stione suborta super eo q idẽ
archiepiscopus asserens mo
nasterium vestrum metropo
litano iure sibi fuisse. pcura
tiones et res alias exigebe
bat a vobis. randẽm. R. sanc
ti angeli diac. card. nũc ap
se. legat. a pnto concorditer
compromisso promisso fuit
certa pna q arbitrio seu ordi
nacõm eiusdem vel duorũ
mediatorum quos idem sup
vc deputarent prefate pare
rent magister. p. capellan?
nostre. Archiediacon? se
nonẽ. mediatores. ab eodẽ
super hoc deputan legato or
dinandi et diffiniendo cau
sam huiusmodi terminarunt
Nos igitur qõ per predictõ
mediatores super hoc actum
est auctoritate apostolica cõ
firmamus. I dem
Q Omprommissũ nõ exte
ditur. I opromittẽtis hẽdes si
de ipis non caueatur in idem.
Q Om a nobis. opro
missio. ec fie ex re pi
rinalis pt mediastia p
sonã. opromittẽtis. q. ro. ni
est. q. e. ostingit. ubi de fi.
Q Certa. s. e. dilect. ci
tatis. m. pene fiabitur
ut ibi. e. C. e. l. s. et fere
ligiosũ pñt exigere pe
nã qualiter. q. hoc licẽ
at dictur. s. e. dilect.
Q Mediatorum. fie vi
tetur. q arbiter incertus
possit assumi. q. hic nõ
fuit ex pstis. et mediatores
ribus illis. vnde signa
tur otra. s. c. p. e. fi. cõtis
vnus. C. fi. i duos. si diaf
q. cardinalis nõ fuit ab
sispnis. ut venus. arbiter
nec illi mediatores si po
tuis fuerint amicabiles
opositores. quãq. plang
fine ordine iudicarũ
et fine aliqua agnicione
pres cõcordauerũt. vbi
pare. e verbis illis. arbi
triũ seu ordinacõm. e
ex eo qõ dicẽ insertus. o
dinãs. diffiniendo. vi
qõ factũ fuit p legatũ si
ne pillos quos adhẽ
distores. eligit tertiũ. vi
fi fuerũt arbitri adhuc
cessant. et tertia quia hic
non fuit. p promissum fa
cũ de incerta pson. sed
pres. dederunt pñtẽ le
gato ut. pe eligẽt arbi
tros seu mediatores et
ipse eligit certos et hoc nõ est. et ratilla ima i supius signata. et ido
ãpa cõfirmat. et dmacõm illẽ. quia nec cardinalis pt esse discor
dare. sed in supiori dcre. pe tuerũt discordare. et ita non est. et dicit
Q Omprommissum. heredes. hoc fuit pnum est de legibus illis. ff.
e. de. ten. pferre. C. i. de. l. fed in arbiter pellantur. C. si ab alteru. fie
est in iudicijs. iudicũ quem tũ fiertur ad heredes. qm. s. de heredi
bus mentio non fiat. C. de iuramen. calũ. aut. pricipales. e hoc ito
quia arbitria strictũ iuris fuit. opromissum vero non exrcidur m
si ad ea tñ de quibo exstẽt opromissũ caueat. s. e. ai. dilect. e
ff. e. non distinguemus. C. de officio. nec ad alias pcias ut inlegi
bus predictis. sic pactis. p sonale non extendũr ad heredes
quandoq. ff. de pactis. de mbus. C. pers. sonale. e. l. in. generali.
C. pactorum. si alia res pactis tantũ heredis mentio enim fuit
m pore mobile mmrus solũ ut pere mpsum. vnde ex verbis pactis
de fieri in ento heredum. alias non tñ ad heredes ut dicitur
dicta. sed inter pellatur. C. si ab altero. vi melius dicẽdum in opo
mittentibus hẽdes. et ita solũ ut opremissi. p morte alterũ opromis
tẽntis. s. e. expte. s. p. nõ ex alterius arbitrionis. de offi. ad vno.

Catholic Church. Pope, 1227-1241 (Gregorius IX)

Incun.
1473
C34
Rosenwald Coll.

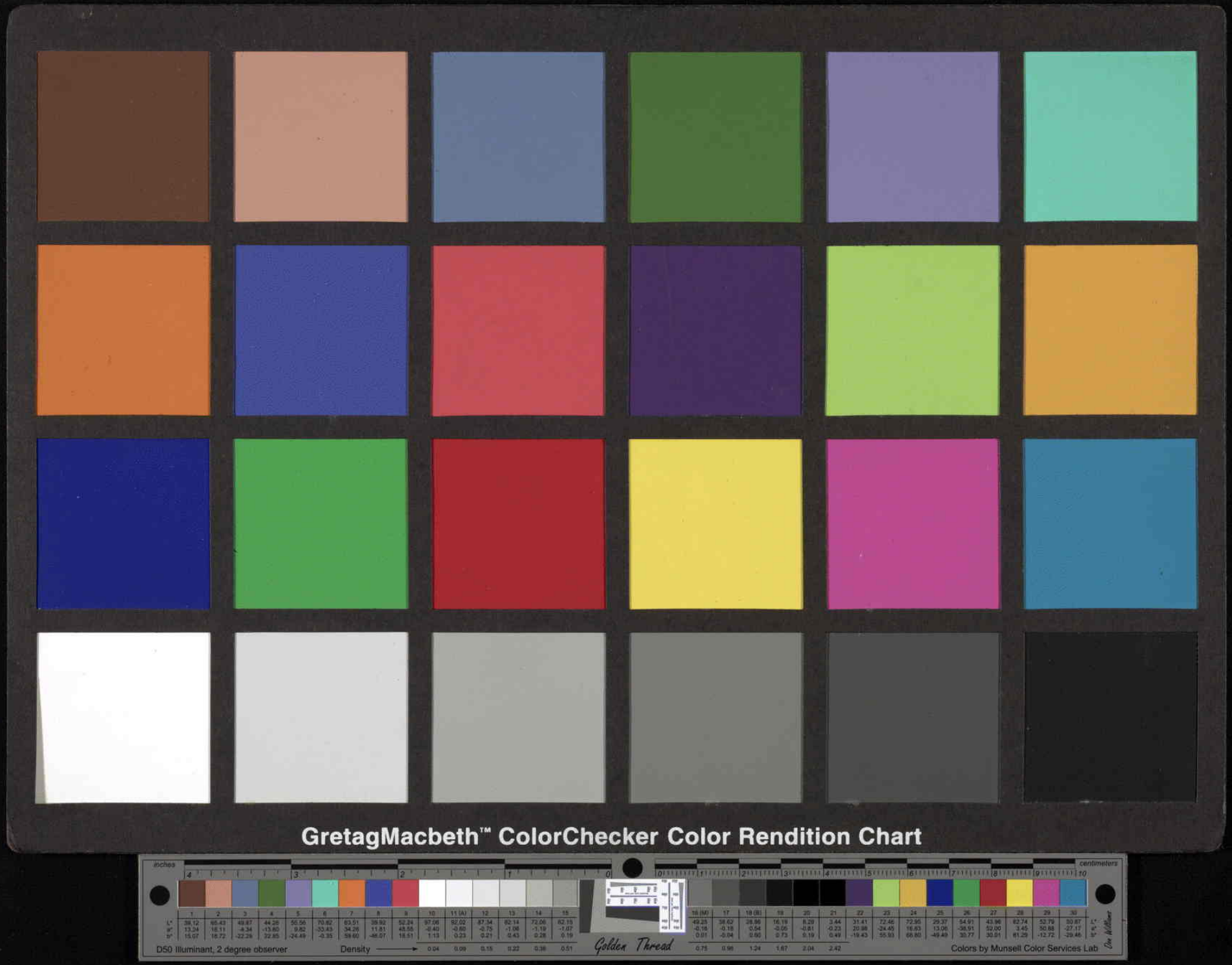
GretagMacbeth™ ColorChecker Color Rendition Chart
inches
centimeters
D50 Illuminant, 2 degree observer
Density
Golden Thread
Colors by Munsell Color Services Lab