GretagMacbeth™ ColorChecker Color Rendition Chart
inches
centimeters
D50 Illuminant, 2 degree observer
Density
Golden Thread
Colors by Munsell Color Services Lab

DECRE-
TALES
GREGO-
RIIX.

TOM.
II.

LESSING J. ROSENWALD
THE LIBRARY OF CONGRESS

THE GIFT OF
LESSING J. ROSENWALD
TO THE LIBRARY OF CONGRESS

114

~~2. 1. 12~~

165. 1. 2.

Qeuouultdcq ꝓriuꝰ omēē.
a Quē.i.quī.ea est figura q̃ pōnitur casus ꝑ casu. sic
l.v.di.ordīa cōē.e.v.rvīn.q.dā.vbi cōsponit, p.hīb.
¶ Interrogatus.ex sup̄erabūdanti interrogabatur q̃
ma aliās ex nēē.tare tenebatur si.b.cis rēdēre. ꝙ iudicū ꝓdūtur in
mutū.ff.de v.ob.mter stipulantē. ¶.s.et.ex officio cāe tunc in smodo
tractabatur. vel fortūm ne posset ꝑ se ꝓtra iudicē recusare.iv.q.iii.
¶ Offerātur.s.de offi.del.
sup q̃nū.c.nos.et.¶.ve.
rū.n aliq̃d ꝓstra s nouo
emergat.s.de offi.dele.in
sinuante.et.ff.de inter
act.de rate.¶.ex ca.et.ff.
de.pauī.fi.p̃ dānū dānū
et de.pe.di.vi.placuit.si
ill.a nō fuit cāe smodum
tōē.nō potuit recusare.
c ¶ Experiri.experiri.po
mitur.ꝑ defēdē.aliquās
vt ꝑ pōnitur.p.ag.ē.s
ci posset.et.ꝓrie.pasto
ralis.ut.nō.j.de fen.et re
iudi.c.pnl.
d ¶ Placere.ff.nōne fuit
locus pnīe.vīti.q fic.ff.
de iurīd.o.iudi.si quēēīt.
ff.n.locus ē pnīe.j.d iur.
pa.cū laici.fi nō h.q.nō
pt pmīte i alterius pū
dicīs.ff.de reg.iur.nemo.
ē qē cōmūiter recēsit
fuit excōmūicatus.xi.q.
iii.certū.imo mutius cō
pellitur rūdē ut dcm est.
e ¶ Donec loquutur fm
antiqua rempa qi causa
excōmicati tractabatur
antē q̃ absoluēturxi.q.
iii.fi epus fortē.hodie
vero si tam ꝑ absolui
et postea.o.nō sit de cau
sa excōicati.is.mfi i du
obus casibꝰ.de sen.ex
p.nas.Et ñ excōmcatus
sit quis.ꝑ manifēsta of
fensa.j.de v.fi.g.ex parte
e.xxiii.q.ultī.pessimā.
ef.de sen.ex.solū.et hoc
fm antiqua ffam q olim
in antiqua epīlacōē ta
lis erat.ꝓ.ic nullus ēdē
oūicer tonec cā eius qua
lem potuit terminū fiūmat.Et fm istā ffam bñ loquitur fm hodier
na iura.q cū ꝓ omnia ita fuerīt excōicatus nullus dī ci oūicare do
nec sanctfactiōē pmissa.i.fati dantone ꝓstra iudicio sisti fuerit ab
solutus.j.de.v.fi.g.ex ꝑte.j.de sen.ex.sol.
f Admi.respondet tacite quesīōm
g Sp.ait.imo dī exhēcetare ꝑ anti ań q̃
tractatur.in.q.p.in fiūma.et.c.decōmmūicat.ex.q.iii.rurīus.ea
.j.de v.et.nū.e.veritatis.
Decermīnus.laici.laici eni
ter se nō debent.j.de re.ec.nō ali
cui laicis.s.de arbi.ꝓnūgit.e.s.de cōsīt.eccīa.ex.xc vi.di.bñ quīdē.
Ij Presumant.aliēte sua delegari in ꝓte laīcī; qē peccmanie fiue
bmōi mere ciuiles ut ñ colligitur.e.in laicos etiā de ratiōē ꝑ cōm
promitti.s.de arbi.expōsita.papa vero cuius criminalies ꝓstia
les cāe ꝑ laico delegāē.ar.xxxii.di.¶.veri.e.n.q.v.mennā.et.ix
iii.di.i.fino.et.c.adrianus.ex.q.iii.illū vīdeatur ec q̃ eas tenēat
delegāē.ci.q.i.q̃dē.et.¶.ex hīs oīb.n.et ff.dcm.è.s.et.px.ꝓ igit
k Eccīaz plan.ar.omnes eccīaz plātos esse iudices ordīarios.
ar.s.de of.ordi.cū ab eccīaz.xx v.di.plactus.in.q.i.nemo.xi.q.i.ex
perienne.et.c.fi qui ex fratrib.et.j.de ap.rep̄hensibilis.et.j.de eo
qui fur.et.recepit.c.
Quanto.conexa.
Ius vero ꝑonatus non dī ꝓrie spīuale sī
spiuāl.anexū.j.de inī.pa.de ure.Et ideo cū
l.e bug.q ea ē anexa.e spīuālīs.cāe.vn spīuale cēsetur.ꝓter
ōnexitatē.q.qu.e religiosis adherent rēligiēsa fuit.ff.de reīvē.que
religiosis.e.ex tali cōsrentia fuīt spīuāl nauīs.fuē.j.de prouī.fug
eo.Et ideo talis causa p iudicē eccīastīcī rm tractari dī.ut.s.et.ar.
.c.px.vñ vendi nō ꝑ.j.de inī.pa.de ure.et laicus laicius ꝑ possi
bere.cū nō sit mere spīuale.sī.q anexū.s.alia una spīualia mere pos
sidere nō ꝑ.ut.j.de ꝑscpē.cam.q.e.xvi.q.vii.c.i.e.s.de ele.sacros
.sci.e.c.massāna.et insuīnentarī ꝑ laicus possīdē.ff.s.mo.imī.

Liber secundus de iudiciis.fiuīs

ax concilio affricano.
Qeuouultdcq omnēnī epo quem
cū aduersarī? ipīus
pauīs.ad con
cilius mtroducā mtrrogatus
an cū eo vellī; experīri.ꝑmo id
promīserat et altera die rūdīte
h sibi non placē.atq; discēsīt
placuit ut nullus eidē ꝓūīcet.
donec satisfactiōē ꝑmissa fuerit
absolutus.¶ Ā admī sibi ꝑsati
ań causē q? exīrīt nulli ꝑ nu
re vīderī
Ex smodo cuge
Decrīmus.j.mi papæ.
Ut laici eccīastīca tracta
re negocia nō ꝑsumāt.et epi
abbatēs archidiacōm et alij

Ij.et tamen ꝓminīū sepultur.ē nō habē.insti.de rer.di.et nīsi.b.
¶ Ti clerici.ꝓmmādī.ñ ex hoc grauatā fit multi eorū ꝓ imo
.ar.ꝓ.j.de ꝓbātis.et.ñmōmuq.et.j.de sen.ex.vi deīterē.¶.i.in eo
ciū.ꝓter mfamiā dī se purgare.ut dicit illa de rē.cū bēīdere.¶.i.in eo
se purgare nō ꝑt ꝑ ꝓpurm ffī.iuctus intrꝑtanū.j.de pur.ca
cū ꝓ.ex.de fp.mfimtami.de ff.a.s.n.q.i.mīhī dī expōnē cū ꝑ
n Nō tenē.ut.j.q.i.mprīmis.v.de ꝓsona.ut.o.de ofīcē.ad
audiēnā.¶.i.a nō cōpe
uīt.l.ultī.ex eo eni q ifīl
ex tali offēsione nō pum
untur.seu fēnēsīa contra
eos lata nō tenē.colligī
tur.q ifīl mūīt tractī fu
erūt ad iudicū secularem
nam ñ volūtarij hoc fe
cīssent.etiā ñ.q.ex eēsīa la
ta sentēīa loci fuīt amīt
terent in criminalīs.i ci
vilī.ꝓerē cām.xi.q.i.in
olīta.et.e.placuit.et.j.de
fo.o.ope.si bīlīgēīte vnde
nō pudicē ens.Si.si cle
rīcus cōtemīat laici co
ra iudicē laico.et ille lai
cus recūsamat clericū ci
vilīter de crimīne si fera.tur
fma contra clericū fīū
tenē.q fīuus adere ē ꝑte
cōtentōne.j.de mu.pe
.c.de.n.q.ei.in.q.vīn.¶.cu
ius in agēto.et.¶.de sen
ē mter.o.int.eū papmī
anus.et aut.ex ofīcēqen
ter.Cīmīalīter vero ipī
ꝓcuerīt nō posset cōtam
iudice seculari.xi.q.i.c
.i.et.n.nec recōsumēte.q
in crīmīne non admīttur
tē recūsencē.iii.q.xi.ne
gānda.q nō relātōē cri
mmū sed inno cēnā reus
purgatur.ff.de pub.iudīs.
is qui.Sed pone.q ōdē
nētur cuīlīter ē furto vl
de alio crīmīne qd infa
mes a iudice secūlari per
rcōuentīonē nūqd e
piscopus fīuus.q tali sen
tētīa ex q infamis vīte
tur.seu ofēssione cōdem
nabīt illū q talīs fīt in
famis.dicīt lex q nō ꝑt
facere ꝑsē.ꝓuīncīe quīn cōdēnātē furto sequatur infamia.ff.de
furē.nō ꝑt.Rñ.ex tali sentētīa non ꝓpōmtur.q.cū cuīlīter actū fīt
nō dī ꝑci infamia.Sī vero ex tali sentētīa vel ofēssione grauata est
eius opīnio ab officio dī suspendī usq ad tēbīta purgacōē.ar.n
.q.v.presbīter fī a plebē.et.j.de ꝓ.accusatū.et.c.fe.ar.ff.de suspec
tur.l.tutor.¶ ꝑterea.et.c.de restī.mullī.ar.et ꝓpōnī vel bīfīcio ꝓ
uari nō dī nōē aliud cōtra ipm.ꝑ aretur.ad tēbīta purgacōē.ar.s.e.c.i.et
.x v.q.ul.cul.m fī.et ꝑterea nō dī pūnīrī.q nō dū fuīt actū ad ff.Et
ideo pena ordīnarīa bīlī mpōnī nō dī.j.de eo.cog.cū dīlectus.et.j.
de excepē.c.i.in fī.et inꝑta iudicī formas.sentētīa dī formarī.j.de fīde
lice beli.gā cōsēīlīo pūdicet.vel quanto nō bīdetur.j.de fide.c.ul
o ¶ Confēssī fuīt.cōfēssus in iure.ꝓuicto habetur.c.de ofēs.l.vna
.e.j.de ofē.c.penul.et.ultī.ff.e.certum.
p ¶ Probacōē.puta.q ꝑ legitimos testes et omī exceptione maio
res.ut.n.q.i.m primīs.fī.in crīmīnībꝰ enīm ap ente debent esse.ꝑ
bationes et lucē clariores.C.de.pbat.licāt cūcti.q.qui.licāt cūcti
e.v.q.vi.epīsp.amīcus.et in absentia iudicis testes talīa nō sunt
recipīendī.sed tīm in pūna iudicis.ut.fīres exegūīt tormentis fīdī
icianturC.de fide instru.autem.ap.s eloqūīssīmī.e.v.q.v.illī.qui
e ita temū fuīt pumendī fīm qualitatē.q.ūntatē crīmīnis.j.de ho
mīcīdīis.dīgnus.ut iuxta iudicij formā fma dīcetur.j.de.b.bely
.e.j.de eo.cog.cū dīlectus.in fī.
q ¶ Minora.ar.ora.xxxii.q.vii.c.ii.in omnībꝰ adulterio grauius
Sed illa interrogatio nō implicat q adulterū fīt grauius alīja cri
mīnībꝰ fī quasī tantatē tenor.at.e.est fī.de pe.di.i.fi fādēos.vel dic
grauius.i.oūius.et illud dcm fuīt in deēstacōē cū crīmīnes.ut ma
gis vīteretur q multa alīa peēa grauīora fuīt a adulterio.ut puta m
cēssus.xxxii.q.vii.adulterī tenēmur alī.Ex.vbis ītīs colligunt quidam
q epus de adulterio tīm et inferīorībꝰ crīmīnībꝰ ꝑt dispēsare et nō

in maioribꝫ quasi a ɔtrario sensu cum dicat de adulterio talijs que sunt minora ergo nō de maioribꝫ. qꝛ qđ de quibusdā ɔcedit de alijs negare videtur. ar. xxv. di. qualis. et C. de ꝓcur. maritus. et ẜ. de ꝓ: sup. nonne. et ar. ẜ. de hijs que fi. a pre. sine ɔsensu capi. cū aplica. ad fi. et dicunt ꝙ tantum dispensare possunt in casibꝫ exꝓssis a iure. ar. huius. c. vbi de quibusdā ɔceditur. vñ in alijs videtur ꝓhibitū p iura ꝑdicta. et ē ad hoc. ar. s. de tēp. ordi. dilcūs. ex eo ꝙ ibi dicitur cū illi hmōi dispensatio a canone minime sit pmissa. et sic argumētatur ex eo ꝙ intelligitur ꝓhibita esse. et sic qlibꝫ dispēsatio ꝓhibita epis intelligitur ñ eis sit exꝓsse cōcessa. qꝛ nunꝙ intelligit' esse ꝓhibitū qđ non ē exꝓsse concessuꝫ. s. de trasla. inter corporalia. alia est magis ɔīs opinio. ꝙ episcopus vbiqꝫ ꝑt dispēsare vbi nō inuenitur ꝓhibitū. et vacat h' ar. a cōtrario sensu. qꝛ in multis grauioribus criminibꝫ ꝙ de adulterio dispensatio est permissa epis puta in heresi. l. di. ꝑsbiteros. Itē cū sacrilego. l. di. si quis ꝑsbiter. et in capitalibꝫ criminibꝫ occultis. l. di. de hijs vero. Iteꝫ cū symoniaco qñqꝫ in bñficio qñqꝫ in ordine. i. q. v. c. i. et. ulti. et. s. de elec. si alicuius. Itē cū scismatico. l. di. ut constitueretur. et gñaliter ubicūqꝫ nō ꝓhibetur dispensatio intelligitur eē pmissa. ar. ẜ. de sen. ex. nuper. et. c. a nobis ij. et lex h' optime ꝓbat. ff. q̄bꝫ ex causis ma. necnon. ℭ. i. edem de dispensatione ꝓhibitorū est hm hāc opinionem. et in hac opinione fuit hugo. ut inuenies. l. di. si quis ꝑsbiter. et Io. qui notauit de hac materia. di. l. miror. et. i. q. vij. ℭ. nisi. et laurē. et vinc. et tā. hoc idē dicūt. quādoqꝫ inuenies ꝙ ꝓhibetur dispēsacō. ut in casibus quos distinxit Io. in. c. miror. qñqꝫ inuenies ꝙ ꝑmittitur. ut in casibꝫ notatis in ꝑdcō. ℭ. nisi. ymo epus et quilibꝫ sacerdos ꝑt dispensare ⁊ mitigare canones pniales qui satisfactioēꝫ iniūgūt ꝓ pcc̄o ɔfesso in pñia. ar. de pe. di. i. mensurā. et. di. l. ċ. hijs clericis. et. c. hij qui. et. xxvi. q. vij. tpa penitudinis. sed canones illos q̄ inducūt penā depositiōis vel suspensiōis i enormibꝫ crimibꝫ mitigare vel dispēsare non pñt. l. di. miror. et. xij. q. ij. de viro. et ẜ. de accusac. inq̄sitiōis. i. ꝶn. dicit qꝛ venia nō ɔceditur nisi penitenti.

a ℭ Penitētiā. hoc ideo. xxiij. q. ij. legatur. et quō gaudebis. ⁊c. xxiij. q. vij. c. ul. et nemo ꝑt bñ agē pniam nisi qui sperauerit indulgentiā. de pe. di. i. nemo. vel saltē partē pñie egerit. lxxxij. di. ꝑsbr.

b ℭ Dispensare. qꝛ de ptāte epi qñ valeat dispensare et qñ nō varij varia referūt. et aduersa nonnullis asserentibꝫ epm dispensare posse vbicūqꝫ nō inuenitur ꝓhibitū. ar. eius qđ legitur. ẜ. de sen. ex. nuper. et. ff. quibꝫ ex cau. ma. l. necnō. ℭ. i. in qua sentētia fuerūt tā. et lau. et ē mgr b. ut notatur p eū in isto. c. Alij incōtrariū cōsentientibꝫ. ut. g. et naso. qui scripserūt ꝙ epus dispensare nō ꝑt nisi vbi inuenitur cōcessuꝫ. ꝑ quibꝫ facit. s. de tēp. ordi. dilectus. et. s. de trāslac. inter corporalia. vinc. ɔcedente dispensationē epis vbicūqꝫ eis nō inuenitur ꝓhibitū. et inuenitur aliqñ ꝑcos fuisse dispensatum. et in alijs nomis casibꝫ dispensationē epis nullatenus ɔcedendi per ꝑallegatam decre. dilectus. et. c. inter corporalia. Sꝫ ut omis opinio nia et diuersitas euitetur ita ē distinguendū. Refert an epus velit dispensare ɔtra canones qui nō inducūt irregularitatē. an ɔtra illos qui irregularitatē inducūt. in ꝑmo casu nō ꝑt. verbi gr̄a. Canones ꝓhibent ne ordinetur quis ad plures sacros ordines vno die hoc non est ꝓpter irregularitatē sed ut misteria tpm obseruentur. Non enī irregularis ꝑsumitur qui statim ē ordinatus. in hoc casu epus dispensare nō ꝑt cū hmōi dispensacō non ei a canone sit pmissa. s. de tēp. or. dilectus. Itē ꝓhibitū ē ut epus sine licētia ꝓpe de ecc̄ia ad ecc̄iam minime transferatur. hoc nō est ꝓpter irregularitatē sed qꝛ papa hoc sibi in signū specialis ꝓuilegij reseruauit. ut. s. de offi. lega. qđ translationem. et in h' casu archiepus cū suffraganeo dispēsare nō ꝑt. s. de translac. inter corporalia. Si vero epus velit dispēsare ɔtra canones qui irregularitatē inducūt. distingue vtrū irregularitas proueniat ex defectu aut ex delicto. Si ex defectu. aut ex defectu natalium aut ex defectu sacri. si ex defectu natalium in hoc casu ꝑt epus dispensare in minoribꝫ ordinibꝫ et bñficijs. s. de fi. ꝑs. c. veniens. et. c. fi. si ex defectū sacramenti. puta ɔtraxit aliquis cum vidua corrupta vel habuit duas vxores. vel alias est factus bigamus tunc epus dispensare nō potest. ut. s. de biga. sup eo. et. c. nup. si autē ꝓueniat ex delicto iterū distigue. an ex ꝓprio aut ex alieno. si ex ꝓprio ꝑt dispensare epus. ut in adulterio et in alijs inferioribꝫ ut

peractam penitentiam dispēsare. Qꝫ non debet quemlibet depositum pro suis excessibus cum suo sit functus officio nec duplici debeat ipm contricōe ɔterere nec iudici tradere seculari. Idem.

C Eterū quia in eos qs ab ecc̄ia tua ɔstat possessiones tenere in feudū occasione ipaꝝ excommunicacōis seu interdicti sentētia ꝓmulgatur. ℭ Nos id districtius inhibemus. quā diu parati fuerint sup hijs in tua presentia iusticiam exhibere.

Idem oxonē. episcopo et decano londoñ.

D Ilecti filij prior et clerici de guiseburñ. contra eboracē. archiepiscopū ap. se le. grauē querimoniā transmiserūt. et ẜ.

ℭ Prouideatis attēcius ne ita

hic dicitur nō aūt in maioribꝫ. qꝛ ex quo ɔceditur de minoribus de maioribꝫ p ɔsequens denegatur. xxv. di. qualis. cum suis ɔcor. Si vero ꝓcedat irregularitas ex alieno delicto tūc ꝑt dispensare episcopus i maiori crimine ꝙ sit adulteriū. da exemplū. Simonia est maius pcc̄m adulterio. ẜ. de simo. p tuas. et tñ ibi dispensat eps cū ꝓcedat ex alieno delicto. puta dedit aliquis amicus tuꝰ pecuniā te ignorante alicui ut tibi daret ꝓbēdam. vel te ad ordines ꝓmoueret potest tecum dispensare epus post tuam liberam resignacōnē. ꝙuis in dignitate taliter acquisita dispensare nō posset. ut. i. q. v. c. i. et ulti. et. s. de elec. si alicuius. Sꝫ queritur quare epus ꝑt dispēsare ɔtra canones q irregularitatē inducūt et nō ɔtra illos qui non inducunt irregularitatē. ut dictū est. s. cū videretur cōtrariū potius eē dicēdū. Rñdeo diuersitatis hmōi ꝑt ista ratio assignari. in canonibus qui inducunt irregularitatē dispensat epus. qꝛ causa cōstitucōnis cessat tēpore dispensationis ut potes vidēi quolibꝫ criminoso. Criminosus enī nō ꝓhibetur ꝓmoueri. ñ ꝓpter crimen qđ ɔmisit. Sed causa hmōi cōstitucōis cessat post penitentiam a criminoso pactam. qꝛ scriptū est memor esto vnde cecideris et age penitentiaꝫ. et prima opa fac. l. di. dño sancto. et. c. ferrū. cū igitur cā cesset merito potest eps dispensare qꝛ cessante causa cessat effectus. ẜ. de de ap. cū cessante. Sꝫ in canonibꝫ qui nō inducūt irregularitatem nunꝙ ꝑt ratio ɔstitutionis cessare. et ideo nec effectus. ex quo causa non cessat nunꝙ ꝑt cessare causa ɔstitucōis que ꝓhibet epm transferri de ecc̄ia ad ecc̄iaꝫ sine licētia ꝓpe. qꝛ cū causa illius cōstitutionis sit ut dictū ē. s. signū spālis ꝓuilegij ecc̄ie ro. nūꝙ potest cessare ratio illa cū ꝓuilegia semp sint obseruāda. xxv. q. ij. c. i. et ij. et. l. canonizata. quecūqꝫ. nō obstat hijs que dc̄a sunt de dispensatione cañ. c. l. di. ꝑsbros. licet videatur ɔtra. vbi epus dispensat in maiori crimine ꝙ sit adulteriū. scilicet in heresi. qꝛ illud hodie nō hꝫ locū cū heretici debeant immurari siue incarcerari. ẜ. de here. c. pnlt. Itē nec obstat illud caplm. si quis ꝑsbiter. e. di. vbi dispensatur cū sacrilego. qꝛ illud sacrilegiū nō ē tm pcc̄m quantū est adulteriuꝫ. et sic breuiter de similibꝫ dici ꝑt. p. de sampsone.

d ℭ Functus officio. sic. s. đ offi. del. i lris. et. c. venerabilis. ff. re iud.

e ℭ Duplici. lxxxi. di. ꝑsbr aut diaconus. et de pe. di. ij. iudex. ℭ. hijs auctoritatibꝫ. et ℭ. auctoritas. non dꝫ duplici pena conteri ita ꝙ vtraqꝫ p se sufficiat alias bñ posset inferre duas penas. xxij. q. v. si quis cuiuslibet. et. xvij. q. iij. attendēdū. et. c. si q̄s deinceps. et ẜ. de raptor. in archiepatu. et. v. q. vi. qꝛ iuxta. et ẜ. de calū. cū fortius. et ẜ. ut lit. non ɔtesta. qñ. ℭ. ulti. et crescente cōtumacia crescere debꝫ ⁊ pena. ff. de peñ. relegati.

f ℭ Tradere cur e. nisi post depositiōeꝫ fuerit incorrigibilis. tūc ꝑt excōicari et postmodū crescēte cōtumacia tradi curie seculari. ẜ. e. cum nō ab homine. et sic intelligitur. ij. q. iij. clericus. xi. q. i. si quis sacerdotū. qualiter debeat tradi curie seculari. habes. ẜ. de v. sig. nouimus.

C Eterū. parati. ꝙ diu ergo dñs feudi ē paratus facere iusticiaꝫ inter vasallos. et ipi etiā parati fuerūt rñdere sub eo nullus alius dꝫ se intromittere de illa iurisdictione. alias si negligens essꝫ dñs trasferretur iurisdictio ad aliū. ar. ɔsile. ẜ. de fo. ɔpe. licet ex suspecto. et. c. ex tenore. Et si alter de vasallis nollet rñdere sb dño. ꝑt illū punire. et ipi tenentur litigare de feudo sub dño feudi. ẜ. t. ꝓx. ex trasmissa. et. c. verū. sed iudicō possessorio ꝑt agē vasallus corā ordinario. ẜ. ti. ꝓx. ex pte. b. Sꝫ qꝛ excepcō talis locū habet in petitorio. ut ibi dicit. Et nota sup hoc ꝙ si questio feudi vertitur inter dominum et vasallū. vtrū vasallus debeat ipm habē vel nō tūc p alios vasallos cā illa debet tractari. Si vero inter duos vasallos tractatur causa scꝫ quis illorꝫ sit potior in feudo. tūc dñs feudi dꝫ cognoscē ut h. et in ɔstōne frederici. hac editali. ℭ. ꝑterea. et ẜ. e. nouit. Si vero inter vasallos ⁊ alios qui nō sūt vasalli agatur de re illa rei ven. tūc dominus nō ɔgnoscet qꝛ essꝫ iudex in cā sua qđ esse nō dꝫ. C. ne quis in sua cā. l. vna. h' ordinarius tūc ɔgnoscet vel delegatus. ẜ. ti. ꝓx. cū sit gñale. et. xi. q. i. experientie. b.

D Ilecti. subtiliter. nota subtilitates in cāis ecc̄iasticis reprobandas. si. ẜ. de iura. calū. lras. et ẜ. de dolo et ɔtu. c. i. et ẜ. de resti. spol. sepe. qꝛ hmōi sbtilitates ad perniciē reuertūtur. C. ad trebell. l. pnl. et stricta ratio qñqꝫ obmitti solet. ff. de relig. et sump. fu. l. sunt ꝑsone. et. ff. ad. l. aquil. ita vulneratus. ℭ. ul. ff. quibꝫ mo. pig. vel ypo. sol. sicut re. ℭ. si debitor. cum

enim de bono iure agitur de apicibus iuris non est disputandū. ff. mancipa. s. fi fitvt cū quedam. ¶ Actio sic pater q̄ nō renemur / tūr ar ot. ad. ne mu. pe. c. i. e. xij. q. ij. octaua. et ex. q. i. experientie et c. fe. c. ff. e. examinata et. c. fin vnivel a. mo. l. i. ff. de repo. gnus. So dicas q̄ nullus dy cōpellitur, ap onat actionem. nec teneturſi non vult, ponēm iudico eccles. fiſtico. Si aūt aliquis vult, ap onere, ponat admittitur. ſi aūt in eptam, ponit ſuccubit.

Si pt, p onere aptam e g rum ut nem posita et ad mittit. ff. e. examinata. fin. vnit dixit q̄ teneur quātō q̄ aliquis, ponē actiōes q̄ cū ex vna cā plures actiones oriūtur nō sufficiet, ponē cām simplicit. ff. de iur iur. duobo. c. Sonson. ff. e. ff. de iuſtitia. habebat. e. ff. ar fur. c. l. i. et. l. colonus. e. ff. de les. ga. ij. cū filius. ff. varius. q̄ aliter fit dominacio in vna ē ma. ha. ē. nūc ſaltē videur q̄ eligē debeat ex qua via, pcēdē debeat causa vero petendi. semp̄ er exprimenda. ē alias nō audiur. ſ. ē. l. bel. obe. ul. ef. de cens. peruenit. ef. C. de edic. di. adri. vel. l. ul. ō. fin aure aliqd o ra dictoy. ff. qui dies legā. ce. dat. hmēi leg. ta. ef. ff. m ſonali i reali. ſecus. vbi nō teneur quis ſpecificē mſi v elit ut nō. tainr. ſ. de libel. ob. c. ni. et illa una canonica. ſ. vidētur dicere de actione. ex pone actio. i. petitio. ſ. ni leges vero actio. ponēda eſt q̄ nemo fine actione expitur. ff. de negoē. gē. ſ. fi pupilli. ef. ē. ff. de eden. l. i. ff. de admiſtut. quonēs. Cū emſi. c. inſtr. de act. in pñ. Actio enim eſt vis, p ſequendi in iudicio q̄d ſibi debēt. ſi m canōes expomm̄ actionē. i. causam.

b ¶ Simpliciter. ſic. ſ. e. paſtoralis.

¶ Pretleximus. cōuenire excōiati eni ouemin. nūc ſed nō cōuenire. ſ. de bef. excōicatmu. ſ. c. re deiur. ſ. d. ſen. ex. ſi vere ne ex ſuo zelo omodū bānt. ut ibi. ſi. et p. q̄ cauatore ut. ſi. dicē debēt iudicio reſpōdere. Sy q̄d ſi nolueriſ ſtituē, p cauatore ē ei nemo ad. i. ſit oppellendus. s. de. p. cur. querel. ſ. ptere a principalis p ſona de ēsima dy iurare. quō g. p. p. cūtore ſi facē dy. So. ſi nō vult cōſtituē, p cauatore nō ereo illi oppellendū. q̄ fortitan nō iuerint qui ita fideliter tracter cām ſuā. et principālīrers. et ē ea cā nō fuit excōicatū. de ſen. ex. fi vere. ei talis principatio ſit tīn ad dānū illoy. Sy nūc q̄d pr recōuenē non ſ. de excep. cū inter. ē excipere vero pr. appellare et alia omma q̄d ſui defenſione p tuēr. ſ. de excep. cū inter. e. c. ſequitūr. p totus. q. cui pñcipale pmittitur e accesſū nū de dictur. ar. s. de offi. del. pre nta. q. e. p. ſi prudentiā. ¶ Fecta. ē. c. ſuſpitionis. ef. ff. de in ſcic. o. uti.

¶ Clerici nō deligantur. ſ. de iur. ca. c. i. et. ſ. ſ. nō. o. nūc. in. l. i. ¶ Pretleximus. e. m. aut ur clerici apud. pritios. e. C. pute coll. vp.

d ¶ De oni crimine. xi. q. i. c. i. et. ij. e. m pl. vto caplis ſequitūr.

f ¶ Conſuetudine. ar. q. ofuiendo diuī ſcripto nō p̄iudicat. ar. xi. di. oſtiendūmis. ar. ot ra. di. e. c. in hijs. Sy ergo eſt vbi cōſuetudo nō eſt rationabilis nec p ſcripta. s. de oſtie. c. vl. vbi. de. ſ. Et ita. i. caſu iſto nō p̄t bīe locū cōſtituendo quantocūq; tīpore obtenta. q. eſt cōtra eccleſiam libertatē et ſtatū ecē. ſic. s. de cōſtie. ad audiēntā. e. c.

Cum inter. e. s. de elect. c. cū cām que. et melius. c. cū ter. ¶ Auſam. aſſenſu ep̄i. q. ſine aſſenſu plati collegiū nec cōuenit nec diuertur. C. de ep. et. clerici. omes. C. nec bilominus. et. ar. xij. q. ij. q̄a de rebus. ſic. xpreſatus ſine aſſenſu capli cōuenire vel ouemiri

ſub uiliter ſic a multis fieri ſolet cum ſimo di actio mentetur. aut iniquitatis. ſi ſimpliciter et pure factū ipm et rei veritatem fm formam canon et ſancto. patrū inſtituta mueſtigaē cū reuis. ¶ Dem pacuiano epo.

¶ Pretleximus et. ſ. q. potſtulaſti a no bis ut reuiē cōtentus in iudicio ſtare poſſit. Reſpondemus q̄ oueniri p. ē. et p. paluī ridere in iudicio nō videatur de ſua malicia omodū reportare. ¶ Venus in. ſtrig. of. archiepo.

¶ Clerici et. ſ. cū impator dicat q̄ leges nō deligantur ſacros canōes imitari. in qu bus q̄ naliter tradiur ut de omni crimine clericus debeat coram eccleſtico iudice ouemiri. non debz i hac pte canomb ex aliqua ſiuetudine puticīū ge

Oneratio. ¶ Clemens. ij.

¶ Auſaz que veritur inter fratres dulmen. monaſterij. a monachos ſancti albani et. ſ. Pronudeas inter cetera ut frēs dulmen. monaſterij cū autoritate et aſſenſu epi ſui mg̃re diuantur negocū. ¶ Zeh frēs ſancti albani obtinēt ep̄s idē abbatē monaſterij ſe ponēs iur ſo pitā valeat ſuſcutare.

non pt. s. de. p cur. c. i. ff. de iur. delibe. ait p eo. de b. ac materia dicitur. s. de. ſp. ſ. eo. c. et. c. s. de. p cur. c. i.

Qm nō ab homine de p h enſis. ſi interfuit p h ēſpōſioē et tentū p laicos pt. p h pendi. clericus in ipo facinore. ut ita nō ronū fiat cūmen et ḡtemen ſine nocū ſacramēto. di. ij. ipe facant. et placōū ſuoy. auctoritate. ſ. de ſen. ex. ne fame.

¶ Pelestinus tertius. ¶ Qm non ab homine et. ſ. a no bis ſuit expte ma quēmi vtrū liceat regi vel alicui ſeculari pſone vindicare clericū ſu iuſcuq; ordinis ſiue in furto ſiue in homicidio vel priuario ſeu qu buſcuq; fuerint crimmibus de p h enſis. ¶ Co. c. t. ri. q. ſi clericus in quocūq; ordine oſtinctus in furto vel homicidio vel priuario ſeu alio crimine fuerit de p h enſus legitime. at q; ouicēd ab eccleſtico iudice deponendus eſt. Qui ſi de poſitus fuerit in cōtrigibilis excōicari debēt. inde ſ. o tum acia crescēte anathēmatis mucrone ferire. poſtmodū vero ſi m. p. fim. dū m. al. o. z. vemens ōcpleriē cū eccia nō habeat ultra q̄d faciat ne poſſit eſſe vltra. p. dīti. p. lim. o. 12. p ſecularem o prmendus ē potē. ſtatē. ita q̄ ei deputetur exilui vel alia legitima pena inferat.

¶ Viaw. ¶ violenter. ¶ De. hiebatur eccīam. p. clerici occupaſſe de fundus eſt ut accepmus. e. r. e. eam poſtmodum eſt m. g̃reſſus. ¶ Precipimus ut fm formā pcēdi iteratū iter ipos. t. e. p. ſub eſclez iudicio mediante ratione eūdem ſicut inter. p. et. p. ſtatū. w. ſi

¶ Pelestinus tertius. ¶ Qm non ab homine et. ſ. a no bis ſuit expte ma quēmi vtrū liceat regi vel alicui ſeculari pſone vindicare clericū ſu iuſcuq; ordinis ſiue in furto ſiue in homicidio vel priuario ſeu qu buſcuq; fuerint crimmibus de p h enſis. ¶ Co. c. t. ri. q. ſi clericus in quocūq; ordine oſtinctus in furto vel homicidio vel priuario ſeu alio crimine fuerit de p h enſus legitime. at q; ouicēd ab eccleſtico iudice deponendus eſt. Qui ſi de poſitus fuerit in cōtrigibilis excōicari debēt. inde ſ. o tum acia crescēte anathēmatis mucrone ferire. poſtmodū vero ſi m. p. fim. dū m. al. o. z. vemens ōcpleriē cū eccia nō habeat ultra q̄d faciat ne poſſit eſſe vltra. p. dīti. p. lim. o. 12. p ſecularem o prmendus ē potē. ſtatē. ita q̄ ei deputetur exilui vel alia legitima pena inferat.

¶ Viaw. ¶ violenter. ¶ De. hiebatur eccīam. p. clerici occupaſſe de fundus eſt ut accepmus. e. r. e. eam poſtmodum eſt m. g̃reſſus. ¶ Precipimus ut fm formā pcēdi iteratū iter ipos. t. e. p. ſub eſclez iudicio mediante ratione eūdem ſicut inter. p. et. p. ſtatū. w. ſi

crimine excepto falſario. ſing. a poſt lice. ſedis. illei ex aggeratūnē e odio criminis ipo ure excōicatus ē et p o ſitus omm̄ iuſ. ego clericali. et mōmenti tradictur curie ſeculari. ſ. de falſa. ad falſariū. ex crimmeb eſis. ſ. de b. excōicam. et. c. ad abolēdā. ē. ¶ Qui vero falſat fias alio. z pumi. ti ut tradiur. ſ. de falſar. ad audiētiā. Vbi vero pēna incipit a ōtumacia. p mo. ds. ſuſpēdi. poſtmodū crescēte ōtumacia. excommūcari. de inde deponi. ut ut. e. fotte. e. a.

Olia capla. ¶ tania. vltimo. de ſet. tradi. curie ſeculari.

¶ Dia. we. p ſtatū. w. ſic. ¶ vitetur. q̄ ſingularis ſucceſſor. poſſit cōuenīri p. ſ. p. tui. imperatū. ora. antecessorū. ē. ere. integra. ar. ſ. de ocē. pb. ¶ Ponit. et. vitetur. expſium. q̄ quēcūq; ſuccedit. poſſit cōuenīri. s. de alie. mu. n. c. i. et. de. c. ralis. ¶ Ea. vm. ſ. ſtutucōm. s. de. xiv. di. m. memorā. et. c. ſi. romanus. ¶ Ad ſiſta. oia. illa. rabē. poſtulmus. ar. ff. de legi. nō. pūt. ergo. tā. ſingularis. q̄ vmūſalis. antecessor. ouemin. pt. et. de. cretū. factū. in pſona. antecessoris. iam. deſumeti. m. pſonam. b. dis. re. au. ferun. ſ. de. ſucc. c. li. ſ. l. i. c. i. quaſi. ſi. ora. vi. de. q̄ nō. ſit. quem. ei. mendus. ſuccessor. q. ſ. ora. ad alias. pōnas. vel res. nō. ex. mendūtur. niſi. qui. contineatur. ibidē. ut. s. de. off. del. p. et. g. an. fi. ere. c. ſi. olim. ad. fi. et. eſt. expreſſum. etiam. de. ſuccessoe. vmūſalis. s. de. ſp. ſig. mficatur. et. indicis. dato. non. transit. in. hēredē. illius. qui. nō. erat. in. rebus. humāſ. ora. q̄d. datus. fuit. in. de. ff. que. ſen. fine. aprel. cum. qui. verū. ē. ep. ſ. p. tui. remegra. non. trāſit. ad. ſuccessoē. nec. ſuccessor. illus. ſ. q̄ eſt. imperatur. ouemin. pt. et. s. de. ſp. ſig. mficatur.

vbi de hoc q̃ hic dicitur intelligitur de illo successore qui scenter
occupauit rem alienam quã scebat ad se non pertinere. vnde qui
in vicio successit sicut ille qui scenter rem recepit a dijectoris. et
sicut ipse sepe dimittit. et sic ille q̃ recipit rẽ ab alio cui mutadi indi
cij. s. de alie mutatione. Illi enim quasi heres fuit in vicio vij potest
mirari rem ab se indicio et q̃ calde sua sicut ancessores. ut hic dicit
cuius. et in illo mutatione alie mutadi. s. facta. et ratione p q. potest
mutrem qua ipse p. spoliatus fuit p illum. vel. spoli
atus fuit p illum. vel. spoli
tre mutadi facta illius. si fi
de emit. et. c. cadutes sua. ali
as quare potest fuisse. si
de m tore e. alij dicit. q.
indices illi. potest tm ex
vnistantiãg. nec aliat po
tetant. p cedere p mãda
Quod nõ credo. Di
Nonne nesciunt. hec
t pars illius quã habes
a te in mutatione eum ve
nissent.
s. suscitari. et. s. ite o. q.
enus e interpretari cuius. e
cõtre. ut. s. tu sen. ex. m
ter alia. ex. ri. q. i. et. ex. bsf.
e. C. de legib. ad. et. ff. de p
tor. stipul. m p tonis. sed
nun quid mi dominter p. p
test alius ignosterre q̃ ip
vidit. q. sic. C. de acti. quo
tiens. o. s. de m mt. rei hi.
cã. in si inspiciendo. pui
legit. e. fr. b a fuit mani
festa. ut dex. p. dicẽ nõ ab
stat pulegrii. ar. 3. tit. de
mistru. accepimus. ar. 5.
ff. de postula. quoniã. pbi
tur. e. ff. de excep. excepti
onem. in fi. q. qui si. fue le
gis. latos. dicas. q. hic ba
ber legis et verba pulle
gii obliterat fuit re ambi
gua tũc cius e mere pratio
nis. cum est cridere. vbi
vero apta fuit e clam p p
udex. dicere obstat pub
legii vel non obstat. ar.
p dicte de. accepimus. fi
qualiter. ff. p. ff. de vsu
ri. q. fi. et. q. alius. o. p. cu
ne de. q. acte. ut. in. q. vin.
e. c. e. et. q. C. ne quis. i. re
fuit in fibrio. vnde. sa
cimus in rali cãs lingua p
pecunia. C. de offic. vnili
cũ bilcis. ter. q. hiis. fine
fuisp. ione. p cedere de p
. in. q. v. quia fuisp ecti. ins
q. ere. ecte romane. ap
fuit. p. fuit res. fisci fue
impatronis quasi primo
mũ. ff. ne quid. i loco pu
bli. l. q. C. hoc interdicum
. let de a fiscali cognosce
debet. pauper. cesaris.
ff. de of. . profiliõne. ães
q̃. sed hic q. p apa p tes
se iudex in ca fuã fuit impator in ea fiscali. ff. de bois. que in vsl. de fi
. l. p. ris. e. xxi. di. nic. aut. Et platus pr es et nõ ea ecte fue xiii.
q. in sup prudentiã. Sic. e pua. intere. in causa ecte fue. xxiii. q. iii.
giulisariul. et. vn. q. i. fuit. Cõsultiu. rũ. vnde hus facies fi alij fi. cõ
misent. ar. n. q. vij. nos fi in eo parter. e. ff. fi. of. p. cõsul. i. nec. ães q̃.
e. in illigf. e. pul. q. p ecdu alijs ecẽs. e. nõ de illis pul. q. a ãno
ãa collata fuit rone ecte. s. te trafac. e. f. e. xxi. di. i. nouo. e. c. q. fun
de alijs pul. gijs. bij. iudicat. p alios. vel. f. expons. nolum. iudicari
p alios. q̃ delegatos. a nob. et sic. e plati. q. ex. q. p ad pr. pulleg
ii. vel. mdulgenã. fui. e. ofrmacões. nisi de illis q. nosset. ammõ. fine
quibus mandato. s. te cõsr. vn. vel. inuit. c. i. et. ij.
Quid ille. C. rex ãgliet rex Francie fuit quadã dilcoidia quã inter
illi debant occasiõe feudi fuit cum tenetur pictauie p o. fuerint ad mui
es. a. p o. p o. illa fuit bienne in animo firmata. tãc rex Francie non
viuerent ne p. nocium terminetur
Nunc ex in. Sancti fergi et
Sci georgi abbatib.
Cum essent et q. ci fue
per pulegrii se. ap. causa ver
tatur. nolumus de ipis p alios
iudicari. Dez platis p fran
ciam. o. stinuis.
Quid ille q. mebi signos
tit. et. q. nõ puter aliquos q. in
risdictio ne illustris regis fra
cor. p. pur bare aut minuere me
tẽdamus cui ipe iurisdictionẽ
nostra nec velut nec debeat im
pedire. sed cũ dis. dicat in ea
gelio. si peccauerit. te fr. vade
et corri. ei inter te ipsi. o. fi se
audierit lucrauis eris fratrez
tuũ. si te non audierit adhibe
ecũ vnũ vel duos. ut in ore du
o. vel trium testium stet omne
verbum. Q̃ si nõ audierit
die ecẽe. si autem eẽ cam non
audierit sit tibi sicut et mncũ.
et publicãr. rex angle rex paml
sufficiõer o. stendẽ q. rex fra
cor. peccat in ipm et ipse circa
eũ m correctione. p esse secũ
dã regulã euangelica. et tan
dem q. nullo modo. p fest di
et ecẽe. Quã nos q̃ sum. 9. ad
regimẽ vmuersalis. ecẽe sup
a dispaõne vocati. manda
mũ diuinũ possimus nõ exaudi
re. ut non peccdamus. f. m for
mam ipius. mãi. fortitam ipe co
ram nobis vel legato nro suffi
cientem in contrarium racõnẽ.
o. stendat. Nõ enim diuinus
iudicat de feudo cuius ad ipm
spectat iudicium. mãi fortitur uri
ob. iramento vemi. o. tra illã o. positionẽ occupãdo. b cũ comeat.
f. ex. ãglie sepe monuit illũ ut. o. p o. ficẽs. fuerat. et pactata in ma
eos. Si cuille debitẽ nolle. rex anglie dominicanis. f. ecẽe. vti. ius
intellexi dominicãone illa. et ille vemi debat. q̃ pace et pacis. f. dux mar
mento firmata. ci ad ipm pti neae corrigẽ. e. p eo q̃ illis. p. quo
sen bit nõ ip. platis. Francie. et. p. mo. mdue. q. vii illã alectes. eu. gelij.
nec en. ipsa. m. f. de rogat. vult. illã. q. iurisdictionẽ. illũ. nec mi
nuere. f. tuis. b. cum
de peco illius cuius ofi
ad ipm spectat. q. p.
uilegiũ vel de ipsis
nẽ nun. ciũ sit. p. ro
de. o. dicit. q. ip. e. o. ciũ
minuã. reputare. f. sup
a pstio. indicẽ. f. e. fi. quia
ex eplo valeãmus. q.
o. impatroy. o. dicere.
ad ipm pinet. compe
quãtibi. p. pecẽ. a. pa
f. o. ra. i. f. e. Ecẽare. vtis
mirute cãm. ifi. i. cadi. a
b. ari. q. 9. plano. ãma
ma. illa. q. nõ. car. q. ti. q.
fraãe. bullier. so. ad
uẽt. p. cipit. cadi. m. in
to. q. ipse. p. cedas. f. fran
bilet. tradit. ãm.
d. s. Dum. q. fi. q. fi. p.
ter. q. ecẽ. vel. p. non
ut. ni. gladii. vrs. p. o.
ad veri. a. 3. to. p. ãn. s.
bus. et. q. q. fi. fui. le. cõ
q. Impu. m. in. s. fa. ter.
ab eodẽ p. ha. p. pa. fa
in aut. quo. opre. ep. i.
coll. i. ad. q. fi. p. ad. ui
pictõne. de. ut. e. m. q.
papa. m. in. fi. bidi. q.
cis. inter. seculãs. reg.
gẽs. f. vel. ci. vacat. m. p
. i. q. p. q. i. e. d.. fi. p.
q. papa. a. m. ioris. imp
tore. c. xv. di. i. bus. fu
e. q. de. m. de. v. de. fi.
nã. una. ecẽsia. imp
rem. p. ere. emisi. p. o
fimt. xvi. di. e. xv. p. e. m
ut. ruũ. q. gladii. habe
bit. eũ. q. ciũ. i. e. o. e. m
gladii. fui. fi. q. i. p. p.
fiis. fuce. ssorio. ratũ
fit. vi. di. e. s. ni. e. vnũ
gladii. p. ralis. imp
bus. vnegbo. omi. ci
er. ri. ui. ficẽs. q. ci. e. m
lũ. alq. ip. fa. cons. ex
cuit. xx. q. s. Rati. Chris
eni. p. olim. ãm. ãm
ere. q. nõ. nõ. p. olim
remũ. ar. 3. fi. m. h. cõ
nec. e. p. epus. fiis. rem
q. p. p. alij. s. are. o. p
quoc. o. m. m. o. p. q
quãdo. de. b. ac. m. m. n
bea. q. fi. fui. le. cõ
. Cebmus. e. fi. v
illũ. xxiii. q. i. et. ad. j
illũ. xxiii. q. i. et. ad. j
ãm. ãcepimus. f. et. ceri
ãm. ãcepimus. f. et. ceri
f. Pecat. i. offen
. liquẽ. in. ãnecte. illã. si. peccauerit. v.
g. Procedit. illi. admonendo. ut fuarer fecem. p. ãgn. ãlus. tenõ
ans non audiuerunt. si. a. dmonitõ. e. p. mussãt. p. accu. ẽ. ãlus. ad
is. e. o. q. b. f. Inde. mus. ritũ. e. xxiii. q. o. mũ.
f. Fuero. directe. fci. fi. m. tanũ. e. peccat. e. incluendo. ad. p. ãn
. q. illi. qui. e. xxi. q. i. p. dicãndũ. e. xxiii. q. iii. ecce. e. fe. p. ad
nã. o. g. i. e. fuit. uere. f. uedit. ar. xiii. q. vi. fi. res. altera. q. qualiter. q.
fiho. fauch. tuetam. debent. di. i. e. e. cetera. v. fallos. ãc. iudicãt. q.
h. f. Ipm. f. o. fi. quẽ. fo. ẽ. fouro. inf. ad. b. ũm. fauch. de. ba. m. m.
rianõ. tatur. s. e. cetera. ita. q. cõsiuendo. pari. fuerant. pulegrii. q.
m. Confuetudinẽ. nõ. in. o. s. fuã. s. xxi. di. e. fancta. i. tem. p.
q. p. ambiones. ãem. parte. hic. q. cõsiuendo. o. ar. in. s. fuã. s. i.
de arbi. di. ecti. e. C. de emãcip. s. e. ulti. e. s. xxi. di. e. fancta. s. i.

consuetudo iuris sit sin dicet habes bic-
o ¶ Cuicunq; si cuiliet sit abrogata per
emi-l.ul.q.bec oia.igitur ut quid mebrana occupat-xix.di.si roma
noz.ff.l.si ff.cita ffiliata noticia tri ipius nedria ē ut-vii.di.fuerunt
ut ostendat q̃ntā dilectonē habuit p.multgatos legis erga facdo-
tiū.et ricos eius buntur.li uis cmile ex.tritauit.ff.d capi.dmi.eas.ins
ē ar.q ecēia pt.mduel legē eū, p ipa fatat.ff.ea o tra se recipē non ve
neur-x.di.-lege-legē sita
habes.xi.q.i.quicūq;
b ¶ Cū simone.s.de i in-
te-rnlis.c.vi ex iusti-
c ¶ ex bone-fili.imperuū
a solo tro-b.xxiii.q.iii.q.
fili.e.xiii.di.fit rector.
d ¶ Corripere quēlibet
salte indirecte.ri.q.i.mul.
ti.-fi.quis frater.-te.ar-
o tra.ff.de pecul.-b.ereditas-in.fi.q.tq ēt alis
q̃s facit malū nō tū pu-
nitur imo remunerat.
ut illa qui colligit olina
immaturam ai o nō banch
damnit e nō tenetur ad
lia.ff.ad.l.aquilēs iuus
furum.c.fi.olinā.
e ¶ Cū regido.s.de of-de
lega.fano.ex.c.pastoral.
et.xxi.q.ii.fi qua de rebo-
.e.xvii.di.fi epūs.et.xx
iii.q.i.qui ora pacē.
f ¶ Ita magnū.ut.iii.q.
ix.c.ulti.
g ¶ Pacē.ad ecēiam eni
spectat pacē fuare et ob
tenant facere.s.tr reu.
e pace.c.i.et.xxiii.q.iii.
fi quis romperas.et.c.
paternaq.
h ¶ Non dubū.xxiii.q.i.
omne qd.et.c.p.dicādū.
ar.xciii.di.diaconi.
i ¶ De plano.nō in Fo
mā iudicij fi in modū de
iuriciatōnis.fic.ij.q.iii.ff
ab olim.-vel de plano.s.
sine fre-pitū iudicio.ff.
de accusa.olim.et.c.fi.
k ¶ Cūs exceptio-fic.ff
o tra tenūciatōē admit-
titur exceptio.ff.de delp.
impūtā.ad dissoluēdas
q̃ verū ē fi obiciatur q̃
sit criminosus.et fi sue
p se quīr mīnā sua fiue
non cū in modū denūcia
tōnis agitur repellitur
p exu crimīnis q̃ tūc ag
gite quasi quilibet extras
neus-qualiter eni moues
retur bono.rebo.ad corre
ctionem alterius qui nō
bū ēt correctus.ri.q.xvi.
qui sine.et.c.q.fi porro
m fi.et.c.iudicet.et.i.q.
i.multi.et.xx v.di.c.ul-
et.xxx v.q.vi.epūs m fi-
nōo.et.ff.de reb.cogni-
dicitur.ri.q.i.fi peccauerit.
p ¶ A stoualis.factū.qñ
q ¶ Apōnāt.et p fesipōs rūdant.et nō p alios.ff.d inter.ac.qui
tuit.c.illi.et.c.de iura calli.autem principales.nisi ubi tenentur ra-
tione officij.ff.de peculio.si lo.li.Se mulieribus p aliū rūdet.ri.q.ii.
q mamuiterit.et.ff.qd cuinsq.vmii.l.i.c.qdo.et.l.itē eoq.c.ē actor.
Ite excōmunicatus p alū di rūdere.s.e.meilleximus.Ite.epūs.v.
q.iii.q.epi.Item illustres.c.fi.pcul.l.p.et indiscrete pōne ut bie
e mnio ens.de re ēta.et qualiter ratione.c.de adicte.p.dani.Ite furi
r ¶ Si.p.dig.et mulier luxuriosa.ff.de cura.fur.et mulieri.s.
Examinata.s.q.ff tratā.fesiter appellat ille apēt qd reēm litigi-
um de ducta.o uiter a litigatoribus te pōnitur.et bmōi p ofitio nō
pt fieri nisi a plurib.q.nis alias et vn.et plures disponē possimt
quēlibz corripere xpianū.et fi
correctiōes corēpferit p distrī
ctōnē ecēiastica ex.c.fi.ff.
san dicentur q aliter cū regido
et aliter cū ahys ē agēdū. Cere
rū sēpni nonmus i lege ōma
ita magnū iudicabis ut puū
nec erit ap.ff de acceptio pso
nax.et.p.Licet aūr fi mō,pce
dere valeam? sup quolibz cri
minali pcēo ut pcēdē reuoce
mus a vico ad v.ture.ab errōē
ad veritatē pcipue cū otra pacē
peccatur q ē vmculū caritatis.
Postremo cū inter fgres ipos
reformata fuerint pacis feda
ra.et utriq; p stito ,p rio iuram
to firmata q tū ulgs ad tpū p
tarani fuata nō fuerit nūq d
nō poteūs? de iuramīti religio
ognosce q ad iudicium eccie
nō ē dubiū pīnē.ut rupta pa
cis federa redoūmēur. ¶ Neg
tāra; diseordiā vicrarmur sub
dissimulatōe foue p dcō lega
to de dimus i ēceptis.ut ū rex
ipe vel solidā pacē cū pdcō re
ge reformet vel treug as ineat
o perentes.vel saltē bumiliter
patiamur.ut idē abbas s. archi
epūs bmuiteen.de plano co
gnoscāt.utrū iusta sit q rimo
ma quā ora eū,p omit ectam
eccia rex anglor.vel eius exce
ptio sit legitima quātra eū
p suas nobis ias durit expri
mē dā iura formā sibi dara a
nobis p edere nō omittat.
s ¶ De epo belpensi.
A stoalis.ex.j.statui
mus ptrea ut princip ales p
ff de pso.licet.
n ¶ Postidebat.
fi sita intelig
ur tū ista q ifte dicebat se posse
disse anēq tempōnēur apud sequestri.et ei seques
tratra fuit tūc planū ē qd.ē dicit.q tunc habeatur p possessore ñ ea
mente de possinēē ecēam a pud sequestrum ut sēp tū
et p possessorem ponus ē cuiscetem.ff.de acquir.poi.inter puto
.ff.de pōs fi.i.hic.q.ē.vni nō potest intentare rei vīdicatōnē illos mi
lites.nec inter dcēm possessōnē ipe possitere.possessori eni nō da
tur rei vendicatō.insti.de
acti.c.i.et.c.de alie.mu
ta.ca.fac.l.vna. Si vero
dicebat se possīdē post.
p depositum et rem apud
sequestrum sesipm posu
it cuis dē nūc ad huc vi
ctur possessor.alias nō
ut.ff.depo.licē.c.i.et.ideo
nullo modo agē potest
rei vendicatione otra mi
lites.nec interdicto pos
sessorio otra milites sed
cōtra sequestrū poterat
agē p depositū.ff.depo
s apīs.c.i.ar.ff.d pcul.
l.depositū.i.R.et.ff.de p
uileg.creditō.fi neutri.c
.ij.m fiet.c.de vsur.acces
prū.in fi.q.iiq.ē rū rei ven
dicatio datur possistenti.
nā a depositario vel a co
modatario possiū rēvē
dicare.b ego rē illā possi
deam.et fi ut fieri utrūq
deminimo.ff.de rei vē.
officiū ad fi.et ofessoria
fiff datur possīdēti.ne mi
quietur.ff.fi.hu.vē.si
forte.c.i.et.i.fieuti.c.fili
cīē.et fi cū ē m q̃ possīē
fiōe fiunt sine iuere.alī
us tollat omū fiū fi ille
vule alnus edificare tūc
p ofessōnā ille pt.p ibere
re vicuū edificāē.ut dici
tur in.l.fi forte.et.l.fieu
.c.sed si quieritur.et cōs
fessōnā datur ēnā cū q nō
possīdet et cōrendit sibi
suitures.de ei.ff.fi fuit
vē.l.ij.negatoria datur
tūo qui negat aliū b re
seruitutē.ut m.l.p dicta.
Isto modo debuit agere
miles ifte negantes mili
tes illos b re ins in eccia
petentes ne inquietarent
eū fuguā patronatus.ne
de iftis duabo habes.l.
de cā pos.cū ecclesia.
o ¶ Non tenere.ci enim
inepta propōitur actō
inter ēnō di ftati illi cor
rigere fi est dubia.q licī
tē debat fiqpīē de inre de
facto nō suppiere nō de
bīs sed tn absolue rei
cum postea pendeārit eā meptā ex,p batiōib.ut.ff.fi.fi mef.fal.mo.
dix.l.i.q.i.et.j.de bona inter dilectos.et.j.de rebus spo.cū ad sedē.en
am si scrēt. Si vero mamfestē ognoscat q̃ sit inepta statim ea reic
ar.inter vel assessor.c.cū causam.ex.ff.de assesso.l.i.et.j.de dispon
impūtā.ad dissoluendā.et.s.de elec.cōstitutis. Ite ex hoc loco vi
detur q actios canones sīt ponenda.ar.ff.d mu.pec.c.i.otra.s.et.dj
lci.vbi ff.s.dicūt fi quida q̃ ōn in spūalibo cāis actor nō tenetur,p
ponē actionē ut sic mīlligantur ima q dicūt actionē nō esse,p po
nēdā in ciuilibo vero teneē.ibi dicit q fm canones nō tenetur q̃.p
ponē actōs q̃ magnā requirit sub hīta ratē si leuē fiē ē rei vendica no
loca tē p obsit.utrū bmōi leues mīteur noi are dicas ut ten fi.s.c.
Sm deputatis laudabiliter.et sic,pter industriā 3 dilecti
e.pbitate fui lucebant pena q̃ esse nō di.Ca.de epos.l.ul.
q ¶ Rationis.Fore ideo quēdant iīti de natione istorū.ut sarerur de

fama ipo℞. nam infames ↄsueuerūt fugere loca nationis sue. xix. q. ij. due sunt. ar. ad hoc. s. de cle. pereg. tue. et infamis non p̄test se pcurator vel iudex. iij. q. vij. c. i. et. c. infames. ℂ. sunt aūt. vel ideo querebatur ut sciretur an essent serui qꝛ seruus in iudicio stare non p̄t. C. de iudi. huius. nisi in casibꝫ. ff. de iudi. vix certis ex cāis. ħ ſp̄retis hijs p̄sumit ius quēlibet eē dignū nisi pbetur ↄtrariū. s. de seru. c. vno. et. ī. de p̄scp̄. ↄudū. et p̄sumitur liber ex quo apparet i posses
sione libertatis. ij. q. v. ij. ℂ. tria. v̄. verum si ser
uus. in fi. et. ff. de offi. p̄to. barbarius. fi. ī. de insti. ad decorez. vel dic qꝛ eo ip̄o q deputauerūt se obse quio ihū xp̄i omis tollit irregularitas si qua fuit ar. xix. q. ul. non lꝫ. veruz est de irregularitate que ↄtrahitur ex defectu natalium. ut si quis fuerit natus de illegitimo matrimonio. vel si fuerit statu tū qꝛ filius heretici nō pmoueatur ad sacros ordines. Si aūt irregularis qꝛ bigamus vel homicida tūc nō tollitur p ingressum religionis talis irregularitas vel ingr̄essu ut. xix. q. iij. c. ul. licet ac cur. notauerit aliter sup. l. illa. C. de ep̄. et cleri. deo nobis. et i anten. de mō. in prin. colla. i. ideoqꝫ nō sunt repellendi qꝛ legitime p̄sone p̄sumuntur. xi. q. iij. eo℞. ff. de pbac. veriis. et l. i.

a ℂQualiter et qn̄. appel lationibꝫ. q ip̄o iure non tenent. ī. de ap. pastoral. i. ℞n. et. c. ut debitus.

b ℂProhibemus. imo et si velint non p̄nt laicum suū iudicē ↄstituere. ī. ti. p̄x. si diligenti. et. c. significasti. xi. q. i. molita. et. c. placuit. et videtur qꝛ etiā de cōsensu ep̄i illud non possit. et puto illud verū. ī. ti. p̄x. significasti. lꝫ iura antiqua cōtrariū innuere videantur. ut dicitur ibi. sed ecōuerso laici trahū tur ad forū eccl̄iasticū. p pter desidiam iudicis secularis. ī. ti. p̄x. licz. et. c. se. et. c. ex trāsmissa.

c ℂCausam que similis. pene. et ita vidꝫ qꝛ iudex qui habet cōsimilem cām cause sibi ↄmisse possit recusari ex eo qꝛ dicit. nimis fauorabilis. et cetera. qd̄ ē mirabile ut ex eo nascatur suspitio. vnde si aliquis ageret de iure exempcōnis corā aliquo iudice qui in simili cā laborat iudex ille de facili sentētiaret p illo. sicut est in teste qui hꝫ ↄsimilē cām. qꝛ ille non dꝫ admitti in testem ꝓpter hmōi suspicōnē ne de facili testificaretur p illo. ī. de testi. p̄sonas. et qui ↄsimili morbo laborant nō sunt admittēdi in testimonio. ut. iiij. q. iij. ℂ. liberi. et. c. testes. fi. ī. de excep. cū eccl̄iastice. non tn̄ extendas hanc similitudinē ad omēs cās. Nā si iudex habeat causaz decimaꝝ ꝛ alia cā puto iuris patronatus vel electionis ei cōmittatur illud ei nō nocꝫ. vl etiā ut dixit io. possuz petē eccl̄iam. vel aliud corā iudice qui hꝫ cōsimilem cām. vel ħ cā non vidꝫ sufficiens ad recusanduz iudicē. nec dicitur ħ qꝛ cā ista sufficiat ad recusandū iudicē. licet sit sufficiēs ad subrogandū cū plures iudices dati sūt ad petitionē alterius ptis sine qualibet tali suspitione vel ↄsimili remouetur aliq̄s illo℞ et alter subrogatur ut causa sine suspicōe pcedat. Frequenter ħ cōtigit

ne quis igitur in p̄secutiōe causaꝝ p̄ceptꝰ eēt eosdē ab agendo vel r̄ndendo occasiōe hmōi appellat. aūcte p̄ntiū inhibemꝰ.

ℂ De vcellen̄ ep̄o ꝛ abbati de Qualiter ꝛ qn̄. ↄ toleto.

Quod et. ī. p̄cipiatis ex p̄te nr̄a p̄lañs ut laicis de clericis cōquerentibꝫ plenam faciāt iusticiam exhiberi. non obstātibꝫ appellacōibꝫ frustratorijs quas in eo℞ grauamē clerici frequenter opponūt. ne p defectū iusticie clerici trahātur ad seculare iudiciū a laicis quod omnio fieri p̄hibemꝰ. ℂ De.

Causaz que inter abbatē ꝛ ↄuentū vimcō. ex vna parte ꝛ archidiaconū carnot. ex altera sup q̄busdā pcuracōibus vertitur vobis et archidiacono p̄isien. meminimus cōmisisse et. ī. Quia vero cū eundē archidiaconū sibis pene causa ↄtigat nimis fauorabilis parti alteri videretur. Nos te fili decane loco ip̄ius archidiaconi subrogantes. M. q. non obstantibꝫ p̄oribus l̄ris in cā ratione previa pcedatis. ℂ Ono. iij. archidi. remensi et decano ebemren̄ colon̄ dioc̄.

Exhibita nob r. virdimensis electi petitio ↄtinebat. qꝛ cū sup facto electionis sue b. archid. ac quorūdā canon̄ virdim̄. aduersario℞ suo℞ procuratores ad nr̄am audientiaz accessissent parisien̄. ep̄o et cōiudicibꝫ suis sub certa forma l̄ras nr̄as direximus inter alia ↄtinentes ut vocatis q̄ forēt e-

vel dic qd̄ prius est dictū. d ℂSubrogantes. sic ꝓpter suspitionem comminacōis alius quoqꝫ subrogatur. s. de of. del. cām. Itē si necēius sit iudex in testem remouetur et alter subrogatur. ī. de testi. dilecto.

e ℂExhibita. euocandi omēs enī illi euocandi sūt ques i negociū tangit. s. de tp. or. si archiepus. et. lxvi. di. archieps. et. viij. q. iij. lꝫ ergo. et. ff. de ado. p c. nā diuus. et. ff. de mino. in cāe. ℂ. ci. C. de aucto. p̄stā. l. ul.

f ℂDe ↄtingentibꝫ. ↄtingentia p̄sam electionē puta de meritis electi et studijs eligentiū et de zelo℞ an aliquod simonia℞ p̄uitatis intercesserit vicium. c. de elect. sc̄ptū ē. et. c. sup eo. et. ī. de excepc. ↄ inq̄z. in fi.

uocādi sup ꝓpositis suis ꝛ alijs negociū ↄtingentibꝫ inquirerent veritatē. et. ī. Cū aūt idē electus ex hijs qui ↄtra eū agebant ↄspirationem ꝛ quibusdā excōmunicationē in modū exceptōnis obiecit se id offerēs pbaturū. p̄fati iudices interlocuti fuerunt qꝛ de hijs et principali negocio sil̄ ↄgnoscerent nolentes quasi nō iudices sed inquisitores existerent sup p̄dictis exceptionibꝫ ip̄ius electi pbationes admittere. ħ puertendo iuris ordinez de p̄missis exceptionibꝫ ꝛ p̄ncipali pariter p se inquirere intendentes ꝛ pcedentes etiā ad receptionem testiū lite nōdū sup eodem negocio ↄtestata. q̄re p̄fatus electus ad nr̄am audientiā appellauit. et. ī. Quia vero nō i modū inquisitionis ħ ↄmissionis negociū extitit delegatū. M. q. si ex dc̄is ḡuaminibꝫ vel aliquo eo℞ appellatū fuisse ↄstiterit reuocato in irritū quicquid post ap. hmōi inueneritis attēptatū in causa ip̄a iuxta priorū ↄtinētiam l̄ra℞ rōne p̄uia procedatis. ℂ De magr̄o tācredo canonico bononien̄.

Venerabilis frater nr̄ archiepus rauennas ꝓposuit corā nobis qꝛ cū deciꝰo cāe q̄ inter ip̄m et ↄuitatē ceruien̄. sup iurisdictione ciuitatis ceruien̄. et quibusdā alijs articulis vertitur sit p subterfugia ꝛ cauillationes eo℞ p triennium proga ta. dicti ceruien̄. asserentes instātiā iudicij p decursū triennij

g ℂInquirerent. ex hꝫ verbo visum fuit iudicibꝫ qꝛ in modū inq̄sicōnis debe rent pcedē et non in forma iudicij ꝛ ita lit. nō ↄt. potuerit pcedē ꝓpter cōtumaciā alterius ptis. ī. ut lit. nō ↄtest. qm̄. ℂ. sūt et alij. et. ī. de accusa. qualiter et qn̄. ℂ. dꝫ. Sꝫ errauerunt cū forma illa nō fuissꝫ in modū inquisicōnis ↄmissa. sed in modū iudicij mera inq̄sicō non ↄmittitur in tali casu. qꝛ inq̄sitio fit sup excessibꝫ et inquisitor debet accedere ad locum. ij. q. i. deus oipotens. et. ī. de simo. licet heli.

h ℂCōspiratione. qd̄ si verū fuissꝫ repellēdi erāt nec audiendi ↄtra electū qꝛ quasi inimici et ex odio hoc facē p̄sumuntur. vn̄ ab exceptione facta sūt repellendi sicut a denūciatione seu inquisitiōe. ī. de accusa. cū oporteat. et. s. e. nouit. in fi. nec tales ad testimoniū sūt admittendi. ī. de simo. licet heli. et. c. p tuas. cōspiratio enī grauissimū crimen ē. ita ut accusatū a ꝓprio gradu repellat. xi. q. i. ↄiura tionū. et. c. se.

i ℂExcōmunicacōnē. exceptio excōmunicatiōis repellit ab agendo. et qꝛ isti agebāt cōtra electuz talis exceptio admittenda fuit qꝛ excōicati audiendi non sunt. ī. de sen. ex. p tuas. et. c. si vero. et. ī. de heret. excōicamus. ℂ. credentes. Sꝫ cū electus petit ↄfirmationē agendo contra ip̄os q̄ se sibi opponunt. si opponant aliquid electo in modū exceptionis ad defensionē eccl̄ie sue ↄtra illos nō admittitur replicatio excōmunicationis. qꝛ ꝛ si ↄstet illos esse excōicatos nō repellerētur a defensione. ī. de excep. dilecti. qꝛ a defensiōe nullus excōicatus repellitur. ī. de excep. tribꝫ ul. c.

k ℂPeruertendo iur̄. vn̄. non valuit qd̄ fecerūt qꝛ fines mandati ↄuādi sūt. s. de ℞p. cū dilecta. et. s. de of. del. venerabili. immo si verba ℞pti viderentur esse ↄtra ordinem iuris tn̄ nō debet recedi a iure. s. de ℞p. causam que.

l ℂLite nō cōtestata. qd̄ fieri nō dꝫ. ī. ut lit. nō ↄt. p totū. nisi electus essꝫ cōtumax. tūc enī ne patiatur eccl̄ia detrimentū ex mora p̄nt recipi testes lite non ↄtestata. ī. ut lit. nō ↄt. qm̄. ℂ. porro.

m ℂGrauaminibꝫ. s. qꝛ simul sup exceptione et p̄ncipali negocio pcedebant. et lit. non ↄt. et colligitur ex hac l̄ra. qꝛ si plura grauamina assignentur in appellacōe sufficit alterū pbari. dūmodo quodlibet p se sit sufficiens. fi. ī. de ap. significauit. et. ī. de p̄b. cū iam dudū

et.a.de sp.ex pte. vbi te hoc si ait plura ponuntur que habent dis-
uersos sed rectus non sufficit alterū, p bari quo ad vnūq; effectū sed
sufficit quo ad alterū. exemplū habes. a. de sp. olim. si omia que
hic dicta sunt habent eundē effectū sed ut appellatio legitima fue-
rit sufficit qēcūq; p bentur quātūq; p se sufficit.
Generalius frater. nō obstare sic g.p. p hodie nō bi loū ler
illa. c. de iurd. ꝓ eādē i. fo. C. vl. et. C. plenius. vbi dī. q; instātia iudi
cij perit. mō cā finita sit
infra triennium a spe lit. cō-
testa. omundatū ut iu-
rium. incipiat de nouo. p.
cedere ac si nūquā fuisset
processum. si ēnisi triēnis
re volebant. q; instantia
iudicij perierat non erant
audiendi. qēl; fm legem
p dictam instantia iudi-
cij periebat de iuris trien
nij sue iuris dictio mu-
tiens non pierit. quātūl
dictō iudicio ē spēta. et
ꝓ pta spēta fuit. C. ti dū.
R.p. fallo. et. ar. C. de ofi
pe. l. ij. c. C. de pscp. xxx.
vel. xl. am. Iul. potuit ēn
dicere non tenemur res
sp dēre mīs nouis libel-
lis petur de nouo. et oia
iterū. pcedant ab initio
p. l. ij. p. ea. ita que mō
nō habēt loū quātū ad
hūc articulū. p tē. ī stā-
ce fic obuiandū ē malicis
is eos qui causas malicō
se volūt pregare. sed ex
hac dē nō videtur q; lex
sta. p. eandū. corrigat.
q; non colligitur ḡ q; lis
fuit ī stata. ḡ q; p fub.
tersugita et cauillationes
cā fit. progata et hoc po
tuit esse tonante lite o-
stata. mō lis ī stata
fuit. p tē sio etā cause. p
rogata fuit. ut dī. et fic
fuit lis ostata et ita ba
b. eur. expsius m antiqua
q; lis erat cōtestata. et ex
eo q; dicit instantia iudi-
cij periisse apparet q; p
cessum erat m principali
negocio q; dicitur fieri p
l. i. cōtestā. que ēl principi
um cause.
Significauerūt. premulgauīt. et hoc bū fieri potuit cum cā ista
non fuit spialis sed sup iurisdictione tpali et abbas et ouētus
fuerint actores. vñ debuerūt sequi forū rei. tt. p.x. cū sit gen rale et
. ri. q. ī experientie. e. c. fe. et. C. de inf. o. in di. iuris ordine. et senti-
ta fuit p possessione diffinitiua appellatur. ḡ ut lit. nō nouā. c. n. et ff.
Auditur. ḡ videtur q; istī monachi tenebātur ī id aduersē par-
ti sup. ꝓprietate cōtā iudice quo gnouit de possessione. et iudex ille ḡ
cognouit de possessione cognoscere dī de. ꝓprietate. ḡ. de cā pos. c. i.
et ē illi audientia deneganda qui obnentā cāe mtitur dīnīdē. ut co-
tam vno agat de possessione et in alio iudico ꝓprietate. C. de iudi-
bus. preterea causa ouentionis cōtā eodē iudice
fieri dī. C. de sen. et inter. o. iudi. cū papiniano. et. ea ē agendo quis
o. debet ut iudicij ipm in eodē negocio bre otra se iudicē nō tedis
gnetur. ut m. l. cū papiniano. et. in q. vni. cūm in agendo. et illi
quā vidēt idēneg cōiū. ḡ. mu. pe. c. i. So. verū ē ḡ cōtnenta cause
dinidi non dī. et ille qui o gnouit de possessione de ꝓpri
etate. siue fit ordiarius siue delegatus eu causa simpliciter quo ad
vtrumq; fit omissa. ḡ. se sequēt ho. ad be. et hoc loci habet ci actor
et reus fuit euisdē fori sed in cāis pūtī non fuit euisdē fori. vñ mo-
nachi qui pmo egerūt de possessione debebāt sequī forū rei. qō fece
runt et obtinuerūt. et ē aduersari volēdant posteaquē me mona-
chos sup. ꝓprietate debēāt sequī forū monachoꝝ. et cā possessio-
nis. ꝓprietatis bī pīt tractari cōtā diuersis maxīe vbi cā talis sīt
ē quinebil oīe dī cā possessionis cū cā. ꝓprietatis. ff. de acq. pos. nau
aliter. C. nichil. et. si aliquis postulauerit a iudice sup. ꝓprietate. a
alui sup possessione nō ē audiendus. et sic loquitur. ḡ. de cā pos. c. i.
et. C. de iur. o. iud. nulli. et ita nō otra dicunt huic bē. q; hoc ist mo-
nachi nō fecerūt. alia iura cuius in agendo. tt. nō sīgūt cām ista.
q; illa loquitur m reconuentione que p dī fieri cōtā cōuentione. ḡ.
de mu. pe. c. i. et. ḡ. de ordi. og. cū dilectus. et tūc ena si vellent recōue
nire de alia re nō potenūt cā quē hic possessionis de qua agebāt mo-
nachi. Quilegiata fit. ḡ. de ordi. og. sup spoliatione nec de ꝓprietate
simul vīt cā possessione poterant agi. C. de reuen. ordinarij.
Propter vnde mirabile ē ipē eni vnde mirabile ē ipe mellīū nō pellit
quis m iudicio nīcē ita g sententia lata otra ab
sente nō tenet. ēnī ē cōsen
tiūt pten bene valē iudi
cia. ff. de fer. l. i. et. l. si feri
ants. et si fīs ferijs bēa
. de fer. oēs dies. i. pse
sed ifīs ferijs que indu
cte sūt ob reuerentē bti
et alioq; ēōz; mīlius pot
test renūciare ena si pref
vellent. alijs vero indu
ctis in fauorē boni be
ne remanent. hoc ē ex
pssium. ḡ de fer. c. ultīo. et
cō. di. iij. c. i. et ar. ad hoc
. ff. ē arbi. si feriatis. xv.
. q. iij. c. i. et. q. i. potest ta
men tali dieui vīdutur li
bellus offerri. ff. de adul.
l. mitis. c. ff. de. C. illius
ē ex ea ī tpe aliās cō
pellitur litigare. ut. ff. di
ct. m. fi. ne tpus illius e
lecti ad regimē illius loci
elabatur. ēr idē credo si
fīmerent iurisdictio iuci
cis tēp. ocē illo q; nīc pot
fet. pcedi ne iudicialis ſ
stētij cuanefat. a. de of-
fici. iudī.
Si quis clericus. nō
deferat. q; si fecerit pum
ri dī. put dicitur. xi. q. i.
inolitat. c. pl acuit. ḡ. ei
diligenti.
Actio. i. petitio. q; fm
canōes actione. ꝓponē
re nō tenentur. 8. ti. pr.
dilecti. vbi dī. ff. et. C. exa
minata.
Cūcīē. alīē enī nullo
mō pīt eligē iudicū ali
oq; mo de lnia ep iudi-
cū secuiar nō pīt eligē
sed ecclāstici pslona ber
de sīcēia epi. ḡ. significasti. alias nec volentes nec inuiti pīt deferē
epm ena si iuramētū intercuenerit. ḡ. e. si obligēt.
Alios i. ecclāstīcos. ḡ. e. significasti. vel eps
Ornato para. honestū et mūdū. ḡ hoc ut am
oūt ut h. ē. n. q. vi. placuit. ar. d. s. tc. of. de fi. ē illā intelligo cñ
altera ps ē absens. vel ea vult o cōcedē re. ut ibi dī. ab. miqui. ff
illi qd dēēāt vel volutatē alterius altero pūtr. e. fic obiuratur in cu
riaro. 3. xi. q. i. c. iudices. et. xv. q. vnj. c. si aut. filia in crimiali et no
tenēt hodie. h Volūtē. ḡ te volūtate pīnī tē dēt dari ut. ff. de
tenēt. c. e. tē of. de. c. fup gōnī. lat. ī mīnores. pt dici q; scolares si
Nullus iudicij. f. ecclāstīc. ue fuerēt ecte deputatos ad eos de
m Mīnores. ḡ apd sequiū. ḡ. ilia. et. q. i. c. ī. q. pullo cēsentur ar
. vij. q. ij. ecciaę suos. cat ar. a. ario sentiūt. p bonū. ḡ. e. significasti
m Dme pmissū. hoc vbi tē. ḡ. uōcīē. q; dī ī id ē puēlio cēsentur ar
o Autē dnare. ḡ fōte in circo. ḡ nō ē spīālī ut dēt. e. c. pr.
. e. c. de iud. at fī dīcī. c. ul. ar. ḡ. de mu. pe. c. i. et. ij. c. iij. q. viij. cui m
agēto. C. de sen. et. int. o. in cū papinīāo. et aut. ē sequtēr. ḡ m crim
nali nō bj locū recōuēto cōtā iudice ecclāsti. nec et cōtā ē. q; ut bi
cti. ē. e. p. pr. at fi clerici. facit ecte p puari oīōne ipūs. xvij.
p. C. in mmrīā. ḡ. mīnīā. q. mi. fi. ē anticqus. nec ad sup licādū ḡ
admittēdi vbi facrilegū ē mittē nō dubitauīt. e. cā. q. iij. fmt. t. coep.
. vj. q. ij. de vino nepbātū. ut fic pumat. ī ḡ pecaut. fīcī. ḡ in p. a. pa
storalis. i. fi. e. q. tc. of. de. tc. cū olī. e. s. de tra. fā. ēnto. et. s. de tēp. ord.
lias. c. ī. de indāis. ad liberādī. e. ī. 3. ī emu. e. c. fī. q Sequēt ma-
ge. ī. de indāis. ad liberādī. e. ī. 3. ī emu. e. c. fī. q Sequēt ma-
Sofiam. fī. x. xi. di. quasi p tōti. ipe nō pōt. vel ipe nō vult p
Ante. primas. e. ē intellīgē cā. se cognoscere.
Proamtia. fic p. q. fīt ī illo iudice agere dī actor ī cuius. p. uīcia

L

res ē litigiosa ut ex ipa re sortiatur forū. ff. de censi. forma. §. si vero et. ꝫ. e. c. ul. et. xi. q. i. experientie. et. C. vbi in rē. ac. actor. et. C. de pdi. Omnino. si pdium. et. C. de pscrip. lon. tem. l. ulti.

SI quis. ut suspectus. quid tenendū sit cū iudex ordinarius recusatur ut suspectus plene dicitur. ꝫ. de ap. cū speciali. que videtur hāc dec. interptari. et illi standū ē.

b ¶ Executor. i. delegatus. qꝛ suspecte ut dicat cōstitutio illa. ꝫ. de ap. cū speciali. et. ij. q. vi. placuit. ij. et. xi. q. i. puenit. Sꝫ si appelletur a tali subdelegato ad quē appellabitur. potest dici qꝛ ad papā cum ad ordinariū recusatū nō videatur appellandū. nec ad metropolitanū omisso medio. qꝛ talis appellatio nō tenet. ꝫ. de ap. dilecti. sed satis posset appellari ad epm nō ob. tali recusacōe. nō qꝛ ipe cognoscat. ſꝫ ut alij psone nō suspecte cōmittat. ar. cōtra. c. pdic placuit. ij.

c ¶ Si ſꝫ actor. s. dixit qꝛ reus pt recusare ordinariū. et actor similiter ut ſꝫ dicit. et tūc epus cōmittit alicui qꝛ cōpellat ptes eligere iudices sup cā illa qꝰbus epus omittet causaꝫ hoc ipemet facere possꝫ. sed cause vitande suspitionis ſꝫ dcm ē. et idē iuris credo esse siue reus siue actor recusauerit ordinariū. et ē simile huic. xi. q. i. puenit. vel sic pt intelligi qd dicit. si hoc actor. rē. i. si actor recusauerit istū executorē ab epo datū. tūc epus dꝫ aliquē eligere qui cōpellat ptes ut in aliquē cōueniāt ne postea ipm valeant recusare. s. de of. del. sup questionū. §. i. Idē esset si reus recusaret istū executorē.

d ¶ Sollicitudine. ſꝫ ideo dicit qꝛ delegatus ab ordinario nō pt suā sententiaꝫ executioni demandare. Sed ille ordinarius illaꝫ dꝫ exequi. ff. de re iudi. a diuo pio. i. ſꝫ. nec pt possessionem dare. ff. de iur. o. iudi. iubere. sed nō credo illā subtilitatē suandaꝫ qui possit exequi suā sententiā. qꝛ ex quo cā sibi cōmittitur intelliguntur sibi oia esse cōmissa q̄ ad cām ipam spectare noscūtur. et sine quibꝰ causa expediri nō pt. s. de of. del. ꝑterea. et. c. suspicōnis. et lex illa a diuo pio. et hec dec. non phibent. licet dicatur in eis qꝛ ordinarius hanc sententiā exequatur. et hoc etiā notauit io. ij. q. vi. quisquis. ſꝫ si velles ſꝫ suare possꝫ dici qꝛ hoc hꝫ locū cū ordinarius ē pns. ſꝫ eo absente delegatus vel officialis eius exequatur sententias suas alias piculosū essꝫ hanc subtilitatē suare. b lege. q̄ loquitur ð tpe execucōis sententie q̄ facienda

e ¶ Seruata. est in psonali actione post quatuor menses. C. de vsur. rei iudi. l. ul. et. ff. de re iudi. l. ij. et. iij. §. si quis.

ordinarius cū fuerit recusatus dꝫ cām co cumittē psone neutri parti habuit epm ipius adeat qui si ut suspectus fuerit recusatus executor ab eo deputetur. Aut si hoc actor refugerit ab eo dē epo est deputandus qui ptes sibi mutuo cōsensu iudices cōpellat eligē. a quibus quicqd fuerit diffinitū ipius sollicitudine seruata lege modis omnibus cōpleatur. Alexan. iij.

SI clericus laicū de rebus suis vel ecclie impetierit. et laicus res ipas non ecclie aut clerici sed suas ꝓprias asseuerat. debꝫ de rigore iuris ad forensem iudiceꝫ trahi. cū actor forū rei sequi debeat. lꝫ in plerisqꝫ ptibꝰ aliter de cōsuetudie habeatur. Idem.

EX transmissa nobis insinuacōne. b. c. et. w. militū ecclesie tue intelleximus qꝛ cū. r. de casiulle eos qui sup quadā possessiōe corā trecen. epo. traxisset in cām. Nobilis vir de cāpis eoꝝ dns sub debito fidelitatis eis inhibuit. ne de seculari feudo in iudicio ecclastico rnderent. et. ꝫ. Per dnm feudi cām iubeas terminari. et si ipe malicōse distulerit tu ei debitū finē imponas. Idem.

SI clericus. forū rei. ſꝫ regla gnalis ē. ꝫ. e. cū sit. et. xi. q. i. experientie. et. c. se. et. iij. q. vi. c. ij. et. c. neminem. et. C. de iur. o. iudi. Itē in criminali. et. C. vbi in rem. ac. l. ulti. et. ff. de alie. mu. iudi. cā. fac. qꝛ ec. in prin. et in aut. ut cle. apud ꝓpri. e. ſꝫ. i. colla. vi. fallit hec regula i casibꝰ notatis. ꝫ. e. cū sit. et. c. licet. et. c. ex tenore.

g ¶ De cōsuetudine. talis cōsuetudo cōtra omia iura pdicta ē. ſꝫ introducta ē ꝓpter negligentiā laicoꝝ i exhibēda clericis iusticia. ꝫ. e. cū sit gnale. et. c. lꝫ. et. c. ex tenore. Et papa siue sint negligētes siue nō cotidie cōcedit lras clericis cōtra laicos sup quacūqꝫ questiōe. et ita vsurpat sibi iurisdictōꝫ alioꝝ cōtra id qd dicit. s. t. ꝓx. nouit. i pn.

EX transmissa. r. Forte clericus erat iste. r. qꝛ alias ꝑp nō dedissꝫ ei litteras qꝛ lꝫ cōcedat clerico cōtra laicū nō tn̄ cōcedit laico cōtra laicū dū tn̄ habeāt aliū supiorē. cū cōsuetudo curie sic se habeat n̄ de cōsensu et sponte se subiciant iurisdictioni ecclie. sic pt intelligi. s. de ar. di. innotuit. et cōsimilia. s. e. c. ꝓx. in. fi.

i ¶ Dominus. quo ad feudū illud alias vidꝛ qꝛ erāt milites ecclie. ut. s. dicitur in littera.

k ¶ Iudicio ecclastico. quod q̄dē facē potuit cū ꝑp talē ꝓhibicōem admittat. qualiter causa feudi debeat tractari. dꝛ. s. ti. ꝓx. ceterū.

l ¶ Distulerit. et sic p negligētiā iudicis seclaris iurisdictō que pus erat inefficax apd delegatū mō ē efficax. sic. ꝫ. e. lꝫ. et. c. ex tenoē. sic ec delegatus p negligētiā pdit iurisdictōꝫ et transfertur ad ordinariū. s. de of. ord. significauit. s. de of. del. prudētiaꝫ. §. sexta. in fi.

VErum quoniā de quibusdā feudis aduersus ꝑpositū q̄stio mota fuit statuimus ut ex quo eps fuerit in ecclesia cōsecratus de feudis ipis sb suo iudicō cōgnoscatur si ad ecclasticā cōgnitionē ptineant. alioquin bn̄placito imperiali sicut iustū fuit relinq̄tur. Luci. iij.

CVm sit gnale ut actor forū rei seq̄tur. et. ꝫ. verū quoniā seculares iudices i exhibenda iusticia psonis ecclasticis sepe i iudicio sūt remissi. in fauorem ecclie ē introductū. ut malefactores suos q̄ sacrilegi sunt censendi venerabiliū locoꝝ rectoēs possint sub quo maluerint iudice cōuenire.

CElestinus tercius.

QVod clericis et. ꝫ. m. q̄. si quas cās pecuniarias clerici parisius cōmorantes habuerit cōtra aliquos vel aliqui cōtra eos ipas iure canoīco decidatis.

INnoc. iij. vercell. epo.

LIcet ex suscepto et. ꝫ. m. q. li qn a laicis vercellen. lras super rebꝰ pcipue que forū secularē cōtingūt. a se. ap. cōtigeit impetrare sub. ap. ob. decernas auct. n. irritas et inanes dūmō

m ¶ Vacate. mota fuit. vacāte ecclia. vnde nō erat q̄ de illa qōne possꝫ cōgnoscē. nec tūc aliq̄d fieri pt in pindiciū vacātis ecclie. ꝫ. ne se. va. p totū. vn̄ ꝑpositus non tenebāt nec tenebat rn̄dē de feudo ecclesie corā alio iudices. s. c. ꝓx. et. s. ti. ꝓx. ceterū. et ideo ꝑp mādat qꝛ differatur qō illa quousqꝫ ecclesia plātū habuerit.

n ¶ Consecratus. idē essꝫ si electus essꝫ ⁊ cōfirmatꝰ qꝛ tūc hꝫ plenā admistracōnē quantū ad ea q̄ ptinent ad iurisdictionē. s. de elec. transmissaꝫ. ar. ad idē. s. ð transla. inter cor.

p ¶ De feudis. supple cōgnicōe. nō eni cōgtio feudi ecclastici sp ad iudiciū ecclie spectat. ut no. s. ti. ꝓx. ceterū. ſꝫ cōtra vidētur potius qꝛ secularis iudex nō possit supplē negligētiā epi ſꝫ p papā tūc supplenda ē illa negligētia. qꝛ nichil ad iudicē seclarem de hac cā ptinet etiā si laici sint.

p ¶ Cognicōꝫ. qꝛ forte dicebatur ab aduersarijs qꝛ non erat feudū ecclie. ſꝫ potius impatoris. vnde dicit hic sub cōdicōne. et si eps esset negligens in qōne feudi ꝓcedere. secularis iudex postea ꝓcederet sicut ecōuerso. s. e. c. ꝓx.

q ¶ Alioqui. i. si ad ecclesiā nō ptineat.

CVm sit. forū rei. s. e. si clericus. et in cōcor. ibi positis. et. C. de iur. o. iu. iuris ordinem.

s ¶ Remissi. in quo casu pn̄t p excōicationē cōpelli iusticiā exercere. xxiij. q. v. administratores. imo iudex qui negligit facē iusticiaꝫ litē facit suā. xxiij. q. i. dns nr. et. iij. q. vij. q̄ sine pcco. ar. i aut. ut differe. iu. §. ul. coll. ix. et. C. de ap. si appellacōem. et si p dolū vel gratiā vel inimiciciā iudicauerit in verā litis estimacōnē cōdēnari dꝫ. ff. de iudi. filiusfamilias. et in dec noua. ꝫ. de sen. et re iudi. c. cū eterni.

t ¶ Malefactores. i. raptores reꝝ ecclesiasticaꝝ et inuasores. xij. q. ij. de viro. Et isti qui sic bona eccliaꝝ eripiūt tāq̄ sacrilegi iudicātur et pn̄t excōicari usqꝫ ad cōdignā satisfactionē. xij. q. ij. nulli liceat. et. c. quicūqꝫ. et. c. pdia. et ē expssum. ꝫ. e. cōquestꝰ. et quasi homicide reputātur. xij. q. ij. qui abstulerit. et quia isti sacrilegiū cōmittunt. ut dicūt iura pdcā corā ecclesiastico iudice sūt trahēdi cū istud crimē sit ecclasticū. ut ſꝫ dꝛ et sacrilegiū. q̄nqꝫ tn̄ p iudicē secularē puitur. C. ð ep. et cleri. si q̄s in ſꝫ genus. Itē crimē vsuraꝝ. ꝫ. de vsur. cū tu. heresis simonie piurij ⁊ adulterij. hec ptinent ad ecclesiam et cōsilia. et de q̄cūqꝫ pcco. s. de iud. nouit. et ſꝫ qd hic dicit introductū ē in fauorē ecclesie. et qꝛ ſꝫ dic spāliter ð malefactoribꝰ qꝛ possint cōuenri sub quo iudice velint. secus vidꝛ intelligendū de alijs qꝛ corā suo iudice sint trahendi. dūmō ibi possint suā iusticiā cōsequi. ut dꝛ. s. e. ex trāsmissa. qꝛ qd de vno cōcedit de alio ꝓhibē videtur. xxv. di. qualis. cū suis cōcor. n̄ cōsuetudo cōtrariū inducat. ut dꝛ. s. e. si clericus. in fi.

QVod clericis. aliquos. et laicos. et ē spāle parisius. vbi eps hꝫ tpalē iurisdictōnē. et gerit vicē comitis. vn̄ ipo co bānū ibi nūciat nomine epi et regis. alias laici debent in causis pecuniarijs corā suo iudice cōuenri. nec tractaretur ibi causa iuē canonico ſꝫ ciuili

sive iuri gentiu vel municipali et sic cite tractantur inter clericos et laicos q̃ de eis mitur. vel si omnitur iure canonico nō ob officium clericatus. Secundo, coplementū. ē q̃ iusq̃ ad sententiā puenitur semp est in pēdentia. nō anulleat ff. titu. j. e. p. x. et. s. ex. et. s. ex. et. s. ff. in principio. Tertio. ē ratio. ff. e ē q̃ vno ē actus. Sicut ipse non miscetur alius ē ē ad iudex sectaris negligit facē iusticia. ut. ff. v. d. iuri. o. et. s. j. c. p. x. et. s. j. a. xxiij. q. v. administratores. Tertio est. si aliquā. dubitū fuerit. ē difficile ē mter iudices variatur. j. d. ff. titu. ē. e. p. venerabiles. circa medū. Quarnus ē in omni crimine cessat. ffor. pura. vsiu. facte legio. similibus. ut. vi. q. ij. ci. et. xij. q. ij. nulli licear. et. j. de vsiu. f. qm. Quinus ē ē q̃ p nūciacōes crimina ca de. f. nur ad iudicē ecclesiasticū. s. ti. p. x. nouit. Iectatione omnē status. ut. in. ti. j. de donac. inter vi. et vx. de prudentia.

¶ Ad nos. ora. T. de appēdice. et. s. e. ē. si quis. et. s. ex. nō. vbi et. d. mari. ns recusatus. omittit cām fo. alla. ptinent. ms. vbi. et q̃ di. e. sic. locale. ē. d. de. recusatione iudicis. odia rij. delegati. et. de illis. ba. b. et. s. de. ap. sēdo. requiri. n. e. c. et. s. ipsāl.

Et. tenor. e. exhibendi. et. q̃ iudices. mebil. e. minus. pcedebant in cā. comes. sigmificauit. boc. vmmo. p. ape.

¶ Iusticia. s. j. de. vna. de. matri. et. vx. nup. p. ff. p. q. ē. vi. d. iuriū. no. pmp. pi. cipaliter. ad. ecclesiasticum. iudicē. lic. pnēat. ad. ecclesiam. quāmū. ad. pūctū. rē. ut.. lex. xvij. di. c. i. et. ij. mo. ad. iudicū. secular. spectāt. pōcie. vidua. pupillos. et. orphanos. xxiij. q. v. regū. et. q. ij. ab. impatoribus. et. C. qui. mpe. mter. pu. l. vna. sed. pario. quantū. ad. defensō. ad. ecclas. spectāte. xxiij. q. v. administratores. et. j. de. cen. h. et. ē. vi. d. iuriū. et. ahq̃ mīsi. tabilibus. pl. onas. spectāt. ad. ecclas. vbi. agitur. de. iniuria. sue. de. vio. lētia. ea. illata. xxiij. q. iij. si. q̃. de. potestō. et. sic. melle. g. ē. ex. pr. vbi. q̃. omnēs. cām. vidue. sup. violētia. irrogata. et. sic. pt. mēlligi. j. de. v. hę. sup. c. sul. et. p. quōe. circa. vtes. ut. m. pōt. dē. mp. cā. pertētū. a. d. ecclam. pnēt. vt. q. 1. aliud. de. vel. simo. me. adiuro. ca. agitur. ad. sup. ātionē. d. vori. j. ut. h. nō. o. f. c. i. et. s. ex. p. cur. tue. et. ale. de. quibo. di. cetur. in. se. notula. et. m. directe. rōne. pci. omēs. ale. pnent. ad. ecclas. ut. q. ij. p. x. nouerit. ¶ Sed. fiunt. cāe. matrimoniales. et. s. de. of. ff. ¶ Ecclesiastici. iudi. cām. mimōn. et. j. de. sāng. et. affi. ex. litteris. ¶ Et. ca. natuālis. alicuius. j. qui. fi. fiu. fe. lato. et. c. causam. ¶ Et. iuris. p. ātronatus. s. de. iudicē. quātō. ¶ Et. de. mat. j. de. dot. p. noti. ¶ Et. cau. fi. vsiturū. j. d. vsiū. qm. et. p. toti. et. alia. plura. ut. dcm. d. a. et. ē. sit. et. g. ¶ Cerni. ions. g. lias. pus. impetratas. ut. incipiāt. vas. j. c. licet. ¶ lere. ex. nic. ¶ ad. effcm. s. de. of. de. l. e. in. ¶ c. ff. de. of. ff. de. offi. g. cesiū. l. in. in. fi. C. de. mōac. inter. vi. vx. mōacōes. et. s. de. sep. et. re. inter. eni. inter. d. eni. dicēd. vmm. fic. s. de. resp. pa. fōcialis. in. fi. vbi. q. eni. cōmēcā. fub. o. dicōne. fi. iusticia. cora. secular. bri. nō. possit. ar. ff. de. iuriū. quēa. d. modū. fi. e. ogmico. principalis. cāe. fub. o. dicē. o. omittur. m. ca. agnellosis. f. de. ap. ut. debtus. fic. s. de. of. de. f. mīnuntur. e. ff. de. iuri. vi. sup. pula. ob. q. ādē. fre. que. ab. miōe. nē. valē. posse. ea. o. ual. e. ante. ē. ar. s. de. sep. fi. aiūt. j. de. vsiū. qm. placet. ff. de. mus. to. nup. et. ē. l. q. in. sedo. ff. de. l. et. post. fi. q̃. ds. postumos. in. pn. et. ff. de. pig. ac. s. in. re. ē. ul. et. s. de. elect. q̃. fi. ē. ay. s. s. de. eleo. dudū. vbi. de. ff. et. j. de. p. bac. p. ōcessione. Et. ff. bēs. q. iurisdictē. pdiur. p. negligēciā. fic. s. de. of. de. prudentiā. in. fi. et. s. de. of. ē. sigmificauit. et. c. h. et. sic. ff. et. ff. fune. m. p. ēt. ēnia. q̃ iusq̃. ap. pareat. de. negligentia. iudicis. secularis. s. e. r. p. x. sic. in. pēdētē. i. a. in. senatu. cō. macerd. omissum. ff. ff. ad. magēt. l. s. ff. de. pēdēta. tatoy. pacto. iuri. publico. Iuligerai. p. ua. to. sic. g. pi. q. p. nō. derogatur. ff. de. pac. iuriū. publici. et. l. mt. debitores. de. ar. dati. et. pe. a. j. de. ten. ex. o. ti. git. j. nemo. ēni. ius. publicū. remittē. pt. aliqēo. pactionē. nec. mutare. f. cām. fiq̃ nātus. effituta. ff. de. adm. iu. q. d. i. tre. de. e. j. d. vsiū. requisiti. et. nemo. pt. facē. q̃. leges. in. vsiamū. suo. loco. in. d. bat. ff. de. j. nemo. ex. ff. ad. l. falcē. p. bonis. q. ti. c. C. de. cō. mer. l. ij. et. C. de. ura. calum. l. ult. ff. ed. q. e. r. q. i. fi. q. d. ff. de. p. d. fui. quōe. p. hīdē. j. de. excep. c. exceptōis. ar. ostu. ff. de. pacpacisci. et. l. pactus. inter. bēdes. ff. a. quōe. ap. nō. b. l. i. j. fi. e. ff. s. e. C. de. ti. ap. l. ul. in. s. ff. de. feri. l. ff. de. mino. fi. index. et. j. de. regl. ad. aplicā. et. j. de. pul. fi. de. terra. et. c. ad. denūcē. et. C. de. pac. fi. q. ui. cōfēdēt. mēo. vbi. vide. exp. fium. et. j. e. di. ectis. fu. per. ba. cōnēt. ate. dicat. q̃ illi. iuri. q. ē. ēm. mēo. dus. etiā. i. fauorē. aliquōe. bēnūe. pt. ēa. renūciare. b. fi. aliqēo. ms. introducta. ff. in. fauorē. aliqēe. p. publica. vtilitate. ipo. q. ē. odio. alioq. nullus. pt. tali. iuri. renūciare. tale. ē. b. q̃. fi. agitur. q̃. introductu. ē. nō. tā. in. fauorē. clericorū. q̃. in. odio. i. laicorū. ipi. eni. clericis. op. tu. fuit. mfectū. ut. n. q. vn. laicos. et. c. la. ta. ic. tale. ē. illud. xvij. q. iiij. fi. quis. fit. de. ne. q. ei. renūciare. nō. pt. j. de. sen. ex. cōingit. sicut. poteā. vidē. in. fili. mulier. pt. renūciare. vel. q̃. am. fauorē. ipius. tā. introductū. ff. ff. ad. vell. tul. q. pnēs. C. e. iubemus. ..pter. infirmitatē. sexus. C. ad. vell. fi. fine. e. ff. e. l. ij. q. b. a. sed. ma. cero. nō. pt. renūciari. q̃. illud. i. fauorē. ēiusdam. introductū. ff. et. e. in. odio. creditorū. ff. ad. ma. cero. sed. ri. pater. in. fi. bmulier. bīficio. restitucōis. nō. potest. re. renūciari. q̃. tā. fauorē. q̃. in. odio. introductū. ff. b. fi. ar. orem. ff. de. mino. fi. iudex. Sed. ē. alia. ro. cōfiuētē. assignari. quare. nō. possit. iuare. in. alii. iudice. cōsentire. q̃. pluēciatur. ep. o. fiu. fine. ānus. cōsentiū. iuare. non. pt. nec. alii. iudice. habē. xi. q. i. clerici. e. in. q. vi. non. lice. at. j. b. una. c. lic. c. i. i. fi. Et. ab. alio. nō. pt. recipe. od. mē. n. ab. ep. o. fiu. q̃. nec. iudiciū. fiui. q̃. ē. mauis. fic. argumentaur. canon. in. c. q. ij. nullus. prīmas. et. j. de. parroch. c. in. Sed. nō. pt. ab. alio. p. lato. pēd. aic. iudicū. q̃. ē. oculium. q̃. multo. fortius. nō. pt. pēre. iudicū. q̃. pe. c. re. omis. utriusq. et. de. pe. di. vi. placuit. fic. pōtest. cōtingere. q. omes. fubditi. epi. aliui. fibi. iudicē. eligerent. laicus. vero. bñ. pt. aliū. iudicē. fibi. eligere. in. cuili. negocio. ff. de. iudi. l. i. e. n. j. fi. in. criminali. non. xi. q. i. fi. quis. ci. clerico. e. C. de. iur. o. nū. iste. in. criminali. clerici. in. arbitros. bñ. pt. eligē. pter. cōsensū. epi. a. de. arbi. e. l. e. n. j. fi. e. o. dilecti. et. p. rorum. nauili. Sed. dixi. q̃. illi. p. uilegio. fi. quis. fitatem. tenūmare. nō. pt. fi. ñ. clericus. verbe. mans. a. laico. vel. ab. alio. pt. eire. mitere. mutrā. quamū. ad. fe. sed. nō. quāsi. ad. actam. xxxij. q. iij. fi. ij. qui. bīij. di. fal. o. mitante. vir. e. rius. clericus. fi. sequēris. examen. q̃. phiberis. C. de. poenitēs. et. causa. fitituens.

¶ Cōcilius. fit. gōcilia. u. bēs. vi. q. i. mofita. e. c. pla. cuit. ..he. ..bēs. pōnuntur. k. ¶ Se clerici. bi. pōnt. tenūc. ē. ca. pli. mofita. e. c. pla. cuit. quōq. verba. hic. pōnuntur. l. ¶ Permbante. e. fic. trahuntur. mutē. ..ipo. pōnuntur. illē. q̃. eos. rubie. e. fic. loquitur. c. n. mofita. f. actorum. m. ¶ Per d. ant. fi. nūcquid. q̃. sententē. à. an. ipō. sure. d. bu. dicēbat. e. ipso. sure. pōte. causam. fecē. vetur. potius. q̃. p. sententiam. ar. p. dicti. c. in. mofita. vbi. dicit. cōuentus. causam. pdat. e. C. de. iur. o. iuri. ..ē. in. criminali. vbi. dicit. actor. actione. causem. ul. cetur. reus. p. cōdēnato. ba. beatur. e. ar. p. dicti. c. p. lacuit. vbi. dixit. i. loco. fui. amittat. q̃. veri.

videtur op·ad ff an·ff. de exce·pla·g·mus·ff. ff. iste·io·b·ero. ff. n·ñ ch̃d
intelligim? b·ac pena ī imponēda statuet vel post puenio g vel p·ñtin
ceri ī anoē·vel tñ ñ p·feuerat usq; ad finē cāe·e·vitio certe q·post-
g·vocatus est ad iudicii·ī·n·q·i·molita·vbi·ibi·ad iudicia publica
non prabaſſi·ortā fecerint cam·pdit·e·c·placuit·vbi dicit·g·ſe·
cularī indice posse arbitriū·tē·q·ē·C·ff·inf·o·iudi·ītē·i criminali·vbi
dicit·qui inuocauerit m·ventō examinē·S·j·vidē·q·ante lit·ē·posit
sit pemiere·nec·medit·i
pnā·ff·rem·n·b·ab·am
plius ñ·et·ff·de·m·in·ius·vo-
l·ñ·ius·. et·ff·fr·inf·o·iu-
di·ñ·ñ·ū·venere·q·e·ar·illis
us·e·p·lacuit·vbi·dicit·ff
crimen·fuit·mentaui·vel
cuilis·ē·i·omota·q·ē·ver
ba·mutatur·q·lis·fuit·cō
ñ·tata·mo·ēt·ā·vitis·q·
q·ñcis·q·ā·ñstam·licētia
sit·pemiere·ar·ff·de·inof-
ficia·pap·nianus·C·me·
mmisse·et·C·de·bna·cau-
bus·ut·m·d·g·ala·causa·
e·ff·q·me·cā·ñ·cū·exce-
pnōe·C·b·ec·acto·et·C·sa-
ns·bug·die·ab·ar·q·ñ·nō
est·locus·pñie·b·m·gm·?
rñ·est·e·m·nus·dicē·q·ar-
ñt··ot·fine·pena·desistere
pt·ar·illius·e·placuit·q·
pmptiones·debemus·ed
ad·misericordia·q·p·adri-
g·ē·ff·te·ac·et·o·obli·arn
amus·post·litē·vero·cōn
no·pē·vitare·pena·ar·pa-
dictaq·legis·amplius·ñ
e·ē·q·uis·e·l·ñ·cū·venere·
ñt·fed·i·cā·pluali·sola·de
posito·grimonie·sufficit
ut·ab·ecāa·tanq·mēbri
puri·dū·abſcidatur·e·ñ·
ficia·alius·ofeantur·j·d·e
exce·ſſū·g·tanū·fed·p·tici
q·illud·ē·ppter·excessum
mmia·eo·q·m·suis·epm
rñ·facm?·atēptare·pñ·
plu·ut·merito·augeri·de·
bea·pena·ff·de·re·mili-
one·tel·cū··ē··fed·de·ri-
gore·debent·punīri·qui
m·venui·examē·alios·era
bunt·
a ff·a·cione·sacrog·.q·
m·pena·rem·oueduntur·a
sacris·ad·tps·ar·j·q·vi·
catholicus·vel·potius·a
cione·i·officio·vbenefico·fi·clericis·est·prinetur·ut·dicit·bu·sm·i
mis·rigida·est·hec·pena·nec·etā·eaho·exposito·cōlo·nar·ire·e·ita
dicit·q·nō·pdit·locū·fuis·fi·ptere·vult·q·uicar·e·bucusq·loquitur
in·ac·tor·e·sequentia·verba·e·eam·episcopi·tē·in·reo·
b ff·cam·epi·bic·pomt·emorem·illus·e·placuit·
b ff·Dungare·e·fic·loquitur·in·reo·c·placuit·e·ideo·q·sponte·elis
git·venui·iudicii·punitur·et·expone·purgare·i·examinare·cam·fui
am·et·dic·q·voluerint·ci·effectu·i·fecerint·q·examinaverit·ibi·cau
sa·nam·si·mutū·trahi·ceruntur·non·punienur·ar·ora·s·de·iudi·ar·si
dicen·d·e·ē·j·q·i·n·clericoq· cos·lata·fit·vitis·q·nō·renear·q·fria
g·Lata·fit·fed·quid·ñ·contra·a·nō·fuis·indice·lata·n·de·re·ē·in
ni·ar·fi·clerici·fuis·p·q·d·dicendū·fit·nā·ñ·obtinere·fria·nō·valē·
sed·p·ena·eos·lata·ē·de·uit·ñ·ment·nō·debere·ñ·quantū·ad·se·et·m·o
nui·illoq·fuit·habitur·tatis·sententia·e·ope·liuer·ad·ff·ppter·culpa·fuam
imo·multo·fortius·p·oēnato·ij·bñ·ar·s·de·remiē·q·ñ·in·dubijs·
f ff·cuicerint·i·rem·q·ab·eo·petēdum·de·q·fuit·absolutus·e·b·dea·
tur·p·odenato·i·res·illa·dabitur·actor·i·cui·facta·ē·mium·a·q·reus·a·q·
liter·seouerint·nō·pateb·ann·q·fuer·potes·erat·e·a·actor·illi·nme·
bat·vnte·nō·audebat·illi·ouemre·coā·fuis·indice·et·fic·actor·inui·
tus·et·coactus·oueniē·illi·sicut·in·p·cedenti·casu·actor·pdit·q·ē·uicit·
e·batur·reo·q·ui·mutuus·tractus·fuit·a·d·iudicē·alienū·fi·fiverē·q·fu·
erit·in·culpa·nic·bs·bari·illi·ecte·cui·facta·ē·mutria.·et·m·ñ·cū·eto·q·
spreta·e·q·dicit·pdant·q·ē·uicerint·mrelligē·cū·ci·ē·ppria·clerici·
fuis·fi·nego·cium·fit·ecte·quia·tdictum·pfone·c·xvi·q·vi·fi·epm·
g ff·Si·loci·ecce·reus·bi·electione·fi·vel·pdat·cam·vel·amittat·loci·fi·
potius·vult·pdere·loci·ad·minquid·bab·ē·q·q·euiat··fic·fi·actor·fuit
in·culpa·a·alias·nō·q·factū·ēstius·nō·debe·obesse·actori·mne·cū·ac
fic·ē·casus·in·q·tenes·fuia·a·nō·fuo·indice·lata·. joculus·q·nec·mus
b ff·Mamfestē·pq·ff·ar·ff·ar·ex·pecdentibus·ē·fi·ex·poſ·mulcu
tañ·multa·nec·volēres·ē·ff·ex·ecl·earth·.·placuit·pacisq·pñ·ut·in
dicia·secularia·subeat·fi·ñ·ñ·q·tacite·ppt·renūciat·fuo·foro·vel·ita
q·fic·ñ·ñ·ñ·ē·.·ex·ñ·ī·fuo·ar·m·q·vi··pulsatus·nā··tp·renūciat·fuo·fo
ro·n·q·vij·nos·fi·mco·pentur·e·q·v·m·ādas·fius·multa·cni·pelis
mus·racūte·ad·q·nō·pol
fiumtis·nō·pacto·ab·fin
gere·ff·ff·q·pauf·fiusfla
mliam·q··vere·ram·e·c·
de·pac·l·ul·e·C·de·inf·ca
lū·l·j·m·fi··dicas·q·nog
racūte·nec·expēt·pēdi
cus·alui·iudice·ob·hauen
imo·m·ecāstica·pfona·j
fme·licentia·fpāl·ep·tui
o·fenure·nō·pē·nec·illi·ī·
dicē·eligē·ut·m·q·vi·ni
liccat·?·e·fig·f·castl·.·vbi
determinatur·ista·dubi
tatio·ut·ibi·dicit·
i ff·Iniumentū·fi·e·ē·p·tij
q·fi·o·tractus·nō·mnes·i
ue·pactū··iumentū·de
obsuano·ipm·o·tractu
vel·pactū·nō·tenet·neq
obligat·C·de·legi·nō·ha
bui··e·q·iumentū·cōtra
bonos·mores·e·vim·le
gū·e·alicem·ut·nullus
ef·momenes·ff·ad·l·6·q·
inglimos·C·fi·quis··e·q·
iumamū·nō·dy·ē·vinculi
iniquitatis··xvj·q·tym·
tre·cōtra·ea·?·fi·iurat·?·
to·.·Iste·ar·q·fi·ipōpale
non·tenet·nec·accessoū
ut·C·de·vfur·col·C·tepo
fui·l·fi·tepolita·pecunia
e·l··fi·dicta·nō·tubuis·
?·de·fide·instru·inter·vile
c·tos·e·q·e·idem·iuns·ē·in
principali·q·i·accessoū
·s·de·offi·de·ipinterdita·
in·fi·ar·cōtra·?·de·iuriū·
debitores·e·c·ē·di·o·figat·
fimiliter·q·ī·iuns·ē·ac
cessoū·e·i·pōpali·ar·
·xxij·q·i·patratus··verſ·
fi·ē··nam·fi·xpiana·in·fi·
alias·ē·f··car··ota·q·ali
tud·ē·in·accessoū·q·i·pri
cipali·ff·de·pact·l·in·ar·
ota·fubiato·accessoū
collitur principale·ff·de·pac·l·j·ar·ota·C·de·remi·pig·creditere·
Item·signatur·ota·?·de·iuriū··ei·cōmgat·vbi·iumentū·fup·con
tractu·o·tralegem·facto·p·ftinum·feruatur·e·ibi·de·hoc·b·
Qm·cōmgat·maxime·q·tim·fic··xvi·q·i·n·fi·quis·e·pus·pānatus·
nā·tñ·ab·illo·pumendus·ē·vbi·deliquit·vi·q·i·n·placuit·?·de·rap
·c·i·vbi·de·hoc·vel·tie·q·licet·alibi·possit·excōmunicari·non·ē·ab
alio·p·t·pcopm·q·ē·a·fuo·diocesano·fecus·fi·cimiliter·agentur·de·bene
ficio·?·e·postulasti·qū·reus·fit·remittendus·ad·fuū·iudicē·.·ij·q·
vi·C·de·?·de·rap·c·i·· ta·q·ē·suetudo·dat·iurisdictionem·ix·q·in·
l ff·Cōsuetudinē·no·· oquellus·a·de·arbi·bilecta·C·de·emancip·l·
·ē·et·ul·e··ē·de·offi·ordi··irrefragabili·fed·qualiter·pt·nō·hoc·casuſu·
legiū·vel·cōsuetudo·dare·iurisdictionē·cū·nemo·sibi·vel·suis·nis·i·
ere·possit·ff·de·iuri·o··indi·qui·iurisdictionē·pest·e·C·ne·quis·sui
cā·aus·sibi·dicat·i·vnam·sed·hic·q·bis·?·amplie·pt·hē·e·ordinarij·iu
risdictione·ff·sup·famiha·sua·sicut·magister·fup·disipulos·suos·ut·
ostī·Frederic·C·ne·fi·.·p·pa·auten·habita·sicut·epus·m·suos·cano
nicos··et·ficut·pater·fup·filio·suo·ut·in·q·vij·C·tra·circa·fi·e·xxiij·
·q·iij··bus·ista·nota··e·fi·suspectus·fuerit·bis·peat·actor·a·aliquej
associati·in·q·m·C·offerant··vel·dugat·arbitros··s·e·ē·fi·q·ottm·de
ricii·e·xi·q·i·puenis·?·de·ap·cum·speciali·
Ostualisti·deliquē·e·ira·delicti·dat·iurisdictionem·?·e·alis·e
·vi·q·ij·.·placuit·e·epus·ifte·m·cuius·dioē·deliquit·fi·ferre·sentēd
cōtra·ipm·fup·crimine·ē·nō·fup·cēcia·.·e·b·e·sententia·q·l·ata·ē·fiā
vno·facti·fidem·e·m·alio·indice··fi·xxiij·q·i·.·fubdita·conus·p·q·
statuimus·ff·de·iuriū·fi·tuo·parrom·C·de·hbe·cā·ab·emtis·
n ff·Exercitio·ille·enim·ut·ex·m·cuius·dioē·ē·fi·reaim·qua·fieri·debet
iusmodi·ut·dicare·cōtend·ut·licet·illo·es·ex·communicare·non
valeant·vel·alias·eanm·coher
cere·. Sup·quo·t··ridemus
q·ad·te·ut·pon·ecdmarū·de·ta
libus·debent·oquerēres·habere
recursū·maxime·si·sup·hus·
impeantur·q·e·m·nia·nos·cuns
tur·diocesi·comissū·.·Nisi·forte
by·quby·dēl·quentes·ipi·des
seruiunt·ex·mdulgentia·vel·cō
sueudine·spāli·iurisdictionem
bmō·i·valeant·sibi·vendicare·.
Ostulasti·per·l·Dem·
Sec·ap·edocēri·utru·sacdos
bnis·eccām·in·vna·diocesi·et·re
sidens·in·eadem·domicilū·vero
patrimonij·ratione·malia·bi
delinquens·ab·eo·in·cuius·dios
cesi·b·ab·ep·patrimonij·p·delis
cto·ibi·dem·cōmisso·debeat·iu
dicari·pres·cnm·in·casibus·q·offi
cij·seu·beneficij·priuationem
expo·scum·. Ad·qd·breuiter·rñ
demus·q·ē·ppm·m·cuius·dioē
deliquit·sentēia·p·mulcgam·po
teat·in·cundes·.·Sed·ab·eo·m
cuius·dioē·beneficium·obtinet
erie·quo·ad·illud·executio·faci
enda.·J·Onor·in·ar·epo·de·ca
no·e·archidiacono·turonen·
X·pte·b·quōdā·anglie·
rollitur principale·ff·de·pac·l·j·ar·ota·C·de·remi·pig·creditere·
Item·signatur·ota·?·de·iuriū··ei·cōmgat·vbi·iumentū·fup·con
tractu·o·tralegem·facto·p·ftinum·feruatur·e·ibi·de·hoc·b·
Qm·cōmgat·maxime·q·tim·fic··xvi·q·i·n·fi·quis·e·pus·pānatus·
nā·tñ·ab·illo·pumendus·ē·vbi·deliquit·vi·q·i·n·placuit·?·de·rap
·c·i·vbi·de·hoc·vel·tie·q·licet·alibi·possit·excōmunicari·non·ē·ab
alio·p·t·pcopm·q·ē·a·fuo·diocesano·fecus·fi·cimiliter·agentur·de·bene
ficio·?·e·postulasti·qū·reus·fit·remittendus·ad·fuū·iudicē·.·ij·q·
vi·C·de·?·de·rap·c·i·· ta·q·ē·suetudo·dat·iurisdictionem·ix·q·in·
l ff·Cōsuetudinē·no·· oquellus·a·de·arbi·bilecta·C·de·emancip·l·
·ē·et·ul·e··ē·de·offi·ordi··irrefragabili·fed·qualiter·pt·nō·hoc·casuſu·
legiū·vel·cōsuetudo·dare·iurisdictionē·cū·nemo·sibi·vel·suis·nis·i·
ere·possit·ff·de·iuri·o·indi·qui·iurisdictionē·pest·e·C·ne·quis·sui
cā·aus·sibi·dicat·i·vnam·sed·hic·q·bis·?·amplie·pt·hē·e·ordinarij·iu
risdictione·ff·sup·famiha·sua·sicut·magister·fup·disipulos·suos·ut·
ostī·Frederic·C·ne·fi·.·p·pa·auten·habita·sicut·epus·m·suos·cano
nicos··et·ficut·pater·fup·filio·suo·ut·in·q·vij·C·tra·circa·fi·e·xxiij·
·q·iij·bus·ista·nota··e·fi·suspectus·fuerit·bis·peat·actor·a·aliquej
associati·in·q·m·C·offerant··vel·dugat·arbitros··s·e·ē·fi·q·ottm·de
ricii·e·xi·q·i·puenis·?·de·ap·cum·speciali·
Ostualisti·deliquē·e·ira·delicti·dat·iurisdictionem·?·e·alis·e
·vi·q·ij·.·placuit·e·epus·ifte·m·cuius·dioē·deliquit·fi·ferre·sentēd
cōtra·ipm·fup·crimine·ē·nō·fup·cēcia·.·e·b·e·sententia·q·l·ata·ē·fiā
vno·facti·fidem·e·m·alio·indice··fi·xxiij·q·i·.·fubdita·conus·p·q·
statuimus·ff·de·iuriū·fi·tuo·parrom·C·de·hbe·cā·ab·emtis·
n ff·Exercitio·ille·enim·ut·ex·m·cuius·dioē·ē·fi·reaim·qua·fieri·debet

executio debet sententiam mandare executioni. et sic ille eps cui sb est illa eccia istius clerici pbabit illu p sententia ab alio epo latam. ar. ff. de re iudi. a diuo pio. C. i. in criminibus si crime magnu e ille iudex exequatur sniam vbi delictu e perpetratu. j. de rap. c. i. et. ff. de re mili. desertore. in pn. et in aut. ut nulli iudi. C. si vero qs copbe so re.

Ex pte b. dotalicij. i. donacois ppter nuptias. mulier eni dote dare viro. vir aut dicitur dare vxori donatione ppter nuptias. j. de dona. inter vi. et vx. nup. in fi.

b Coplices. nota q tenetur quis hoc interdco siue quis fecit siue coplices eius ipius mandato siue etia ratu habuerit. j. de resti. spol. cu ad sede. et ff. de vi. et vi. ar. cu a te. et l. ij. C. cu pcurator. quia facientes et osentientes pari pena puniutur. s. de of. d. l. c. i. et. ij. q. i. noti. i fi. et tenetur etia alia rone si rem illa scienter recipit a deiectore. j. de rest. spol. sepe otingit.

c Andegauen. pt enim quis hre domiciliu i duob locis. ff. ad muni. assium ptio. C. iur. et. l. filij. C. de senatores. et. ff. de sena. senatores. veruta me sola possessio domus que coparatur i alia ciuitate no facit domiciliu. ff. ad mu nicip. libertus. C. sola domus. nisi ea inhabitaue rit. vnde dicit. j. i qua interdu consueuerat habitare. sed desinit esse muniCeps adeptus senatoria dignitate. ff. ad municip. municipes. s. h veru est quantu ad munera no quantum ad dignitatem ut ibi dicit.

d In eadem est diocesi. i. adegauen. hoc eni suffi ceret solu si coram ordinario adegauen questio ista mota fuisset. q ratione rei de qua quis oueni tur sortitur quis foru. s. e. sane. j. e. c. ul. et. C. vbi in rem. ac. l. actor. etia si res sit mobilis. ff. de iud. q legatur. et de hoc dicit. j. e. c. ul.

e Alijs. q castru illud assignatu non fuit ipi in donacone ppter nuptias a viro. Jte alia q dominus feudi no fuit requisitus ante q litteras impetraret. et iste exceptioes locu non habent in possessorio. sed in petitorio locum habent ut hic dicit et sic videtur q littere nil petrate otra laicu no valeant nisi primo iudex secularis fuerit requisitus et negligens siue fuerit dominus feudi siue alius iudex. nisi de hoc in litteris fiat mentio cu hec exceptio in petitorio locum videatur habere. vnde signatur contrariu. s. e. ex tenore. et. c. licet. et. c. ex transmissa. et. s. ti. px. ceteru vbi expsse videtur q non sit nece de hoc facere mentione. h sufficit q suspe dat. l. fis dumodo dns feudi vel alius secularis velit et paratus sit iusticia exhibere. post q ostiterit de negligentia. pcedant alij. sic ergo intellige qd hic dicit que potius i petitorio locu habere videntur. ut sc. non pcedat delegatus p lras impetratas sup. pprietatis iudicio si dns feudi vel etia alius secularis paratus sit iusticia exhibere. et ita lre ab inicio suspense manent. postq vero paruerit de negligentia iudicis secularis siue dni feudi ex tuc incipiunt habere effcm. sed ex toto non eliduntur fm q h iste nobilis intendebat. De hoc dem est. s. de of. d. l. significantibus. Jte e ar. ex hac dec. q causa viduaz ptinet ad ecciam. q hic dns papa audit viduam istam no obsta. exceptionibus pdictis. dic de hoc ut dixi. s. e. ex tenore. Jte h exceptio q castru no fuerit in donacone ppter nuptias assignatu merito debuit reprobari. q erat questio pncipalis si regina ageret de pprietate vnde non debebat ppo ni in modu exceptionis. hoc eni debebat pbare regina si pncipaliter aget petitorio iudicio. Jllud scias q illud qd venit in pncipali qstioe. ponj no d; in exceptione dilatoria. et hoc traditur in quada; dec. innoc. iiij. in secl. ludu. q incipit. exceptionis peptorie. in ti. de lit. ot. nisi in casibus ibi de otentis. talis excepco no impedit lit. otestatione. q exceptio e actionis exclusio ut pemptoria. ff. d excep. l. ij. siue iudicis vel actoris repulsio. sicut sut dilatorie. j. d excep. pastoralis. et. j. de appella. sco requiris. h quare appellatur mulier ista i principio et hic regina cu rex qui fuit maritus ipius mortuus sit. pt et d; sic appellari quousq nupta fuerit viro inferioris dignitatis. ff. de senator. femie. et. C. de nupti. cu te. et. ff. ad munici pi. filij. C. vidua.

regine fuit pposita. q cu nobile viru. w. detentore castri segrey. roe dotalicij ptinens ad ipam. q p eu vl' ei9 oplices otra iusticia fuerat spoliata auct. bo. me. io. ppe p. n. cora vobis traxisset i causam dcus nobilis excipiendo pposuit q lre aplice no valebat p eo q castru guargie vbi e eius domiciliu principale osistit in dioc. rodon. que ultra duas dietas a turonis e remota. veru replicatum fuit ex pte regine q ide nobilis turonen. satis poterat oueniri. cum no solu rodon. h ec adegauen. dioc existat eo q et castra et redditus plures h; i ipa. et castru de quo questio vertitur in eade est dioc. q a turon. neq q ultra. xij. leucas distat. ide q adiecit q cu dca regina ius suu cora dno feudi psequi debuisset. littere aplice non valebat. cu non facerent mencone q dns feudi fuerit requisitus. et ipe in exhibeda iusticia extiterit negliges vel remissus. subiciens q eedem lre falsita te expssa fuerant impetrate eo q suggestu fuerat castru illd ad eande regina rone dotalicij ptinere. cu nec ab inicio nec durate mrimonio a viro sibi fuerat in donacoem ppter nuptias assignatu. Ad hec aute fuit ex pte ipius regine rnsum q vidua spoliata irrequisito feudi dno spoliatorem seu detentore rei cora ecciastico iudice poterat ouenire cuius interest viduas defensare. et j. Q). q. si vobis ostiterit de m nobilem terram et mansione habe rei in andegauen. dioc. in qua mtdu osueuit omorari et ipam dioc. ultra duas a turon. no distare dietas. et in eade litigiosa re esse non obstantibus exceptionibus alijs que in petitorio poti9 q in possessorio qd regina contra eudem nobilem intetabat locu habere videntur in negocio iuxta prior otinentia lrarum ratone preuia procedatis.

Reg. ix. palumno canonico sancte trinitatis.

Onquestus e nobis bonomen. eps q potestas et comune bonomen tpale iurisdictionem quam in quibusdam castris et villis eccie bonon. ptit pleno iure. et in cuius quasi possessione fuisse ac esse dinoscatur p violentiam vsurpae p sumut. et j. Cum aut valde sit iniquu ea que collata sut p remedio pecco venerabilibus ecclesijs vel relicta aut eis modis iustis alijs acquisita alijs vsibus applicari ppter q merito inuasores ipa rex taq sacrilegi sunt anathematizati usq ad satisfactione ogruam supponendi. et j. Q). q. si tibi ostiterit de pmissis monicoe pmissa p ce. ecclesiastica cessare ipos ab hmoi et satisfacere de preritis damnis et mulrijs. ap. re. opellas.

Ipe De epi scopo dulmen.

Jlecti filij. J. et a. ciues romani sua nobis peticone monstrarut q cu abbati sce genouefe parisien. sup quada pecunie summa otra R. pdecessore nui lras impetrassent iu ppom fecisti q omibus anglicis e a se. ap. indultu. ut sup cais pecuniarijs

Onquestus est. pleno iure. i. quo ad spiritualem et tpalem iurisdictione.

g Quasi possessione. h ideo dicit q iurisdictio et omnia iura incorporalia et suitutes non possidetur h quasi possidetur. sic j. de ca pos. cum eccia. et hes h. ff. de vsuc. sequit. C. si viam. q incorpalia corporaliter apphendi no possunt. possessio vero corporalis dicta e qsi pedum positio. ff. de acquir. pos. l. i.

b Jnuasores rex ecca sti cay tanq sacrilegi sunt usq ad satisfactione excomunicandi. quicquid enim datu est eccie p redempcone pecco ad humanos vsus non d; amplius applicari. ut h dicit et j. de rex pmu. nimslu videtur. sic. xij. q. ij. nulli liceat. quicuq. p dia. qui abstulerit. et. c. i. de illis. hic fit mentio de hoc q dictu est. s. e. i. et. c. cu sit. Jstos inuasores pt eccia sub quo maluerit iudice ouenire. ut. s. e. cum sit generale. et isti non sut excoicati ipso iure. sed sunt excocandi quousq satisfecerit ta de iniurijs q de damnis ut hic patet. imo iniuriam eccie factam prelatus remittere no pt. xxiij. q. iiij. si is q. et. lxiij. di. salomitane.

Dilecti filij. otra r. h; ppriu nome anecessoris sit expssu ad successore tn extenditur Rsptu. et h ideo q noie eccie et p ipius eccie vtilitate mutuu cotractu fuit. et ideo successor ouenitur p Rsptu impetratu cotra anecessore. nec obstat expssio nominis q vna psona intelligitur. de hoc notatur. s. de Rsp. significauit.

cictra mare ouenire non psit p
pter, qd idem abbas in negocio
no pcessit. Veru qz si fuissz p
uilegiu tale ocessum no tn p
dessz illis qui se certo loco rnde
vel soluere aduersariis pmise
runt. cu ibi et vbi domiciliu ha
bent valeant ouenire. M. q eis
de de pecunia ipa cum iustis et
moderatis expensis et ogrua
satisfactione dano2 usuris oi
no cessantibz satisfacias ut te
neris. alioquin eidem abbati
nostris damus lris in manda
tis. ut in comisso sibi negocio
ppposita ex pte tua indulgetia
non obstante iuxta priis ma
dati nri tenore sine dispendio
more procedat. I De abbati

Significasti nobis trecen.
bis q p. clericus ad pe
ticonem. c. mercatoris se tue iu
risdictioni subiecit. si in termi
no nunc elapso de pecunia mu
tuata no satisfecissz eide. et. j.
Inquisitioni tue taliter rn. q lz
puatoru osensus cu qui iurisdi
ctioni preesse dinoscatur suum
possit iudice ostitue. clerici tn
in iudice no suuz nisi forte sit p
sona ecclesiastica et episcopi di
ocesani voluntas accedat con
sentire non possunt. I Dem.

Proposuisti nobis q qui
dam subditus tuus ad pe
titionem aduersarii sui a te le
gitime citatus ad causam quia
postmodu iurisdictionis alte
rius esse cepit tuu intendit iu
dicium declinare. ¶ Porro tue
prudentie dubiuz esse no credi
mus q is in pdicta causa ius re
uocandi forum non hab et quasi
ab alio iam puentus. I Dem.

Licet ratione delicti seu co
tractus aut domicilii siue
rei de qua co'tra possessore cau
sa mouetur. quibz forum regu
lariter quis sortitur episcopus
vr apud se. ap. ouentus no fu
erit. quia tamen omnium eccia
ru mater est eade et magistra
rite opelli potuit ut ibi aduer
sariis responderet. nisi p alia
iusta et necessaria causa venissz
q si nuc allegassz ius reuocadi

a ¶ Qui certo loco. q in certo soluere pmittit et no soluit tenetur ad
uersario ad interesse p eo q non soluit loco pmisso si sua intere q
ibi no fuit satisfcm. ff. de eo q cer. loco. l. ii. de h dcm e. s. de of. del. p.
et. g. p sz eni q certo loco solue pmisit renunciasse intelligitur indul
gentie ocesse anglicis q facere potuit cu tm in fauore cuiuslibz sin
gulariter ocessa fuerit. cu no sit tale puilegiu qd sit publicu vtilita
te et aucte vnde quilibz ei iuri qd ties tagit psona sua pt renunciare. C.
de pac. l. si qs in oscribe
do. j. de regl. ad aplicaz. de
hac materia dcm est sa
tis. s. e. si. diligenti.
b ¶ Vbi domiciliu et sic
duobz locis potrat co
ueniri. s. vbi pmisit et vbi
hz domiciliu. j. e. c. ul. et. s.
e. ex pte. sic e in electioe
creditoris vbi malit ipm
ouenire. s. s. e. cu lit.
c ¶ Moderatis expensis.
expese iste moderate de
bent ee. j. de seqstra. ad h
et. j. de do. et. otu. fine. et. c.
cu dilecti. et. j. ut lit. non
ot. qm. C. in aliis. et no su
perflue siue delicate. ff. de
pig. ac. si suos. in fi. et. ff.
de da. infec. inter qs. C. ul.
et. l. se. de hac materia dz
j. de do. et. otu. finez. et. c.
cu dilci. sz dana que susti
nuit refice dz. j. de fideius.
puenit. sz qliter pbabut
expese et dana illata. apt
h expense pbabuntur p
iuramtu illius qui eas fe
cit pmissa taxatione a iu
dice sic h bene pbat. C. d
iud. sancimus. et. s. de p
cur. ostitutus. et. s. qd vi
metusue ca. c. ul. et. C. vn
vi. si qn. et. ii. q. i. in pmis.
vbi statur iuramto pmis
sa taxatione. lz illa loqtur
in alio casu de damis siue
interesse dico q debet p
bari p testes. insti. de vi
ob. C. no solu et ideo vtile
eet etaz suma adice qz dif
ficile e pbare intere. ul. C.
de ptor. stipla. l. ul. C. non
solu. et index hoc interesse requirere dz p sua sbtilitate. C. de sen. q. p
eo q intere pfe. l. vna. etia mediu. et ita h e nota dignuz q expese et
damnu datu p dolu siue p violentia vel rapina postq ostiterit de vi
olentia p testes pbatur p iuramentu ut dicut iura pdicta. s. q me.
ca. c. ul. et. C. vnde vi. l. si qn. et. c. in pmis. et. l. sancimus. Interee vero
aliunde vemens p testes pbadu est.
d Significasti. osensus. C. de iur. o. iud. puato2. et. l. i. du tn ex
certa scia et no p errore. ff. de
iud. l. i. et. ii. ff. de iurisdic. o. iud. si p errore.
e ¶ Iudice non suu. h expsse ptz q clericus in no suu iudice etia
eccliasticu sine co
sensu expsso sui epi osentire no pt. sic. iii. q. vi. no liceat. et. ix. q. ii. c.
i. et. ii. qd si fecerit snia non tenet. ut in px. c. ix. q. ii. c. i. et. ii. et vi. q.
iii. denicq. sz nuquid clerici q osentiut in iudice ecclasticu no suu ca
dut ppterea a iure suo sic cu trahut vel trahuntur ad seculare iudi
ciu. s. e. si diligeti. et. xi. q. i. molita. et. c. placuit. non credo q in casu
isto debeat pde cam. lz snia lata sit p ipo vel otra ipm. qz no tm deli
quit qntu cu iudice laicu sibi costituit. n velis dice q in odiu ipius
eps habeat ea rata q eu dimisit sine cuius snia hoc face no potu
it. et hac ignominia vel otumelia irrogauit. ff. de arbi. litigatores.
C. d iur. iur. si qs. alias puniretur p ut dz. iii. q. vi. non liceat. clericus
eni non pt venire otra sentetia. qz vidr hre tacitu pactu in se. ne vl
terius petat sicut acceptilatio inutilis. ff. de pact. si vnus. C. p. et. ff.
de accep til. si accepto. epus vero si vult pt tale sentetia rataz habe
ar. s. de renunc. q in dubiis. sz otra h qd h dic vidr otra. iii. q. vi. pul
satus. vbi vidr dari optio clerico pulsato cora no suo iudice. an ve
lit ibi rndere vel no. ibi dicit pulsatus si voluerit taceat. sz ibi no ha
bet locu. ar. a otrario sensu. cu alia iura otradicat. iii. q. vi. no liceat.
et hic. et ita tollitur ar. h a otrario sensu. vel intellige illud pulsatus
cu iste hz osensu epi. qz et tuc adhuc hz optione. nec pt opelli. sz nu
quid pt clericus osentire in laicu iudice de osensu epi vidr q sic. xi.
q. i. clericu nullus. ibi dicit nullus psumat clericu apud seculare iu
dice epo no pmittente pulsare. Ergo de osensu epi vidr q possit. sz
non credo. qz nec osensus epi sufficit. sz supple in. c. clericu magis
qz nec de osensu epi pt. sicut eni clericus huic puilegio qd introdu
ctu e in fauore totius ordinis clericalis renuciare no pt. ita nec eps
huic puilegio renuciare vel osentire ut clerici h possint. nec pt os
opelle ad h cu eade ratio sit hinc inde. qz eps puilegiu cleric02 mi
nue no pt. sic nec possz face q aliqs clericus vberaetur sine snia ex
coicationis. ar. j. de sen. ex. otingit. et d hac materia dcm e satis. s. e.
si diligenti.
Proposuisti. puen
tus. ff. de iud. si qs posto
a. praeterea. vnde hec sum
pta e. et. l. vbi ceptu e iu
dicium ibi dz hre fine. ff. de
iur. o. iud. cu quedam. sic e
go q p sola cita cone gre
tuatur iurisdictio tam ordi
narii q delegati ut h. et i
pdictis iuribz. ut. s. de of.
del. gratum. et. c. h. et. s. de
of. lega. c. si. et p sola cita
coz seu ouecoz puciatur iu
risdictio. j. de ap. ut debi
tus. et. s. de rescrip. c. cu psim sce
crucis. in qbz hes q qui
pmo lras psentauit ob
tine dz iudices suos non
ob. q alter prius lras im
petrauit q lras suas no p
sentauit. Qui g ouenitur
cora aliquo iudice opor
tet de necitate hz usq ad
finem psistere etia si mu
tauerit foru q puentus e
p hac ouentione. ut h. pl
cit. et pz p iura pdicta.
Licet ratione delicti
nota q racoe delicti
efficitur quis d iurisdicti
one alterius. sic. j. de rap.
c. i. et. iii. q. vi. ibi causa
et. ii. q. i. si peccauerit. et
vi. q. iii. placuit. et C. v
bi de cri. agi. opor. aut
qua in puintia. et. C. vbi
se. vel. clar. l. i. et. s. e. nu
postulasti. et. ff. de accu
l. ulti. et. l. si cui. C. ibi im
petrator. et ita delictu dat
iurisdictione ei qui alias
eam no haberet. Item deli
ctum tollit puilegium. ut in pdicta auten. q in puintia. et. xi. q. iii.
puilegiu. quid iuris sit de puilegiatis dz. j. de puil. tua2. et p delicto
ouenitur qs vbi domiciliu hz. vel vbi inuenitur. C. vbi de cri. agi o
portat. l. i. et si crimen graue sit remittitur puniendus ad iudice vbi
deliquit. in aut. ut nulli iudi. C. si vero quis cophenso2. coll. ix. et. ff.
de re mili. desertore. et. ff. de custo. et exhi. re. l. solent.
h ¶ Siue otractus. h nome otractus largissime sumitur. siue sit ve
rus otractus vel quasi otractus. vel aliud vnde obligatio oritur. ff.
de iudi. heres absens. C. i. et. l. omem obligatione. et. l. interdu. C. ul.
Et ex hoc intellige siue inueniatur ibi siue no. dz eni illuc remitti sic
in criminibz dz cu in hoc parificentur. in aut. ut omes obe. iudi. in
scda. colu. C. h cosideratis. coll. v. In delictis eni hoc suatur. in aut.
ut nulli iudicu. C. si vero qs ophenso2. et. C. se. coll. ix. Quida tame
dicut illu esse ouenie du si ibi inueniatur vbi cotraxit. p. l. heres. in
pn. Ite vbi qs solue pmisit pt ouenire. s. de offi del. p. et. g. c. o.
dilecti. qd dic lra ista roe otractus intellige q traditur expsse. j. e. c.
romana. C. cotrahentes. c. ul. in decret. innoc. iiii. j. de puil. c. volet
i ¶ Aut domicilii. ratione domicilii sortitur qs foru. et tes. et. c. ulti.
ibi ouenire pt. s. e. c. dilecti. et. ff. de iudi. heres absens. C. pinde. et p
qs h re domiciliu i plibz locis. s. e. ex pte. et. ff. ad municip. assum
pco. C. viris prudentibz. de hoc dcm est s. de resp. dilectus filius.
k ¶ Contra possessore. roe possessionis de qua qs ouenitur sortitur
quis foru. et cora illo iudice couenire dz in cuius iurisdictione res e
s. e. sane. et etia vbi hz domiciliu. et. C. vbi in re acti. l. si. et. s. e. ex p
te. b. etia si res sit mobilis. ar. l. C. vbi in re actio. l. ul. et. ff. de iudi. q
legatur. C. fin. aut. quida tn dicut h hre locu tm in immobilibz.
l ¶ Potuit. cu dns ppa sit index ordiari9 singulo2 nullum fori puilegiu
poterat allegare. ix. q. iii. cuncta. et roma ouis patria est oim. ff. ad
munic. roma. g nullus declinare pt foru eius vn iste copellitur ibi
suis aduersariis rndere. alias nec ius reuocandi domu hret nisi p
alia iusta ca necessaria venissz ut dicit littera ista puta fuisset vocatus

domum saluum fuiss; eidem.

**De libelli oblatione.**

Ex conci. ap. scm me.

Ignarus epus dixit habetis libellū r̄clamacōnis vel postulacōis. illi rñderūt sep manib⁹ nullū hr̄e libellū. Ignar⁹ eps dixit opt; vos fm eccłasticā auctoritatem reclamacōz vr̄am libelli serie declarare eāq; vr̄is manib⁹ roboratā smodo porrigere ut tunc vobis canonice valeat rñderi. et tūc ipi fratres libellū conscribentes porrexerunt.

Innocentius. iij.

Significantib⁹. t. et. r. fratribus nostre fuit ap̄latui declaratū. q̄ cū inter ipos ex vna p̄te et v. ex altera sup quadā terra corā iudicib⁹ delegatis tracti fuissent i cām oblato eis libello illi cū p̄ses tras hr̄ent. ut tra illa sup qua qō v̄tebat ostēderetur eisdē a iudicib⁹ postularēt. qd̄ cū ipi facē denegarēt ad n. aud. appellauerūt. Quocirca. M. q. si ē ita reuocato in statū debitū si q̄d p⁹ ap. huj⁹ nouerītis attēptatū. Greg. ix ar. ciuitatis noue. et. M. can̄ culmen̄.

Olim filij frēs eccie scē marie de ispida sua nob petitione mōstrarūt. q̄ cū p̄or et cōuentus s. M. ad carcēs ipos sub q̄dam pecuie sūmā corā p̄ore scē trinitatis veronen̄ auct. ap. cōuenissent. Ex p̄te ipoꝝ fuit excipiēdo ꝓpositū q̄ cū dci p̄or et cōuentus nollēt exp̄mē in porrecto libello cōuencōnali q̄re sibi dcā pecunia deberetur sup h̄ minime rñdē tenebātr. et q̄ dictus iudex excepcōē hmōi admittē denegabat n. aud. appellauerūt. Ideoq; M. q. si ē ita reuocato in irritum. ⁊c.

**De mutuis petitionibus.**

Alex. iij. episcopo ⁊ abbati de Spongia.

a principe ꝓ publica vtilitate. in auten. de sanc. epis. §. si vero epi coll. ix. vel clerici legati aut epi tūc nō tenentur rñdere nisi tunc ibi ɔtraxissent. vel si i legacōe deliquissent. vel rē aliquā tūc emissent. rñdere tenebūtur. alias daretur occasio res alienas deferēdi domum. ff. de iudi. non alias. i. fen. et. §. i. et. l. se. Itē qui cā dicēdi testimonij ibidē vocatus ē. vel qui iudicādi cā ibi accersiti sunt. vel qui cā exercende appellationis illuc venerūt vel cā reddēde tutele. iste psone in casib⁹ istis ius reuocandi domū habent. si nō ibi cōtraxerūt vbi ɔueniuntur ut h̄ totū dr̄. ff. de iudi. l. ij. §. legatis. et. §. seqn̄tib⁹. h̄ legati nō tenētur rñdē nisi de hijs tm̄ q̄ tp̄e legationis sue ɔtraxerīt. ut ibi dr̄. Itē si legati agāt tūc tenentur se defendē. si reɔueniantur nisi agāt ꝓ iniuria sibi illata. ut eadē. l. §. h̄ si agant. si q̄s allegauerit talē cām nō cōpellitur rñdere. ut h̄ p;. et hoc ē exp̄ssū. j. de dilac. exposuit. vbi qui vocat a principe ꝓ vtilitate romane ecc̄ e h; ius reuocandi domum.

Ignarus. reclamacōnis. nota q̄ duplex ē libellus. Est aūt libellus ɔuentionalis seu postulacōis q̄ datur in ciuilib⁹ qōnib⁹. j. e. c. ulti. de q̄ h̄ intelligitur. et est libellus accusationis q̄ datur in criminalib⁹ actōnib⁹. ut. ij. q. viij. libelloꝝ. et. j. de accusa. ꝑ totū. et. ij. q. i. legū. Est ḡ libellus sc̄ptura in q̄ ɔtinetur res que petit et cā petēdi et nomē actoris et rei. et corā q̄ iudice ut. j. e. ꝑ totū. et sic pat; q̄ semp offerendus ē libellus iudici. et ꝑ ipm reo ut ip̄e reus possit deliberarē ut. iij. q. iij. offeratur. et in scriptis d; dari. ut h̄ patet. et in aut. offeratur. et. j. de ꝓbac. qm̄ ɔ. et in p̄ncipio litis p p̄dict. aut. offeratur. notatur tn̄ ar. ɔ. xi. q. i. si quis cū clerico. h̄ illd̄ obtin; i modicis ⁊ vilib⁹ cāis. vbi scriptura nō requiritur. et itē ɔtra. j. de do. et ɔtu. put. et illd̄ intelligo q̄ libellus antea datus fuerat. et ꝑ talem libellum sic oblatū iudici. et postea reo actio annalis ꝑpetuatur. C. qn̄ libellus p̄ncipali. lit. ɔt. fa. l. ij. et rem litigiosā facit subsecuta p executorē ɔuēcōe. et. C. de litig. aut. litigiosa. et interrūpit p̄scripcōez. C. d p̄scp. xxx. vel. xl. an. sicut. h̄ nūq̄d libelli oblatio ē de substātia ordinis iudiciarij. vid; q̄ sic. q̄ ɔcilū istos frēs noluit audiē n̄ p̄mo libellū scriberent. et optim ar. j. de ꝓbac. qm̄ ɔtra. et p libellū appaēt de mō agēdi fm quē sp d; formari sentētia. j. de si. l; heli. j. de accusa. qualiter et qn̄. et p aut. p̄dcā; offeratur. optie vid; ꝓbari ubi dic. litis aūt ɔtestatio ɔtra h̄ indultū habita ꝓ n̄llo ē. et sic vid; q̄ sit de s̄ba sicē ⁊ lit. ɔt. j. de lit. cōt. c. vnico. et. s. de elec. dudū. ij. Dicūt tn̄ q̄dā q̄ nō ē de substantia iudiciarij ordinis oblatio libelli. et sic p̄t obmitti tacite sic ɔsueuit dici de iuramēto calūnie. alij cōtra. q̄ nō val; q̄cq̄d fcm̄ est. et h̄ p iura p̄dcā n̄ sit vilis cā. ut dcm̄ ē. q̄ melius vid; iure canonico. ista eni p̄ncipalia sūt. libellus q̄ ē p̄ncipiū et fundamētū cāe. lit. cōt. et q̄ snīa feratur in sc̄ptis.

Significātib⁹. nota ad intelligētiā isti⁹ capli et seqn̄tis ⁊ eoꝝ q̄ circa hāc materiā dicūtur. et sic debetis colligē. aut eni ɔuenitur q̄s actione reali puta rei vēdicacōe. ut hic. tūc exprimēda ē res q̄ ie petitur. et utrū petatur tota aut pars. ut peto talē fundū. ff. de rei vē. si in rē. alias eni re⁹ deliberare nō posset. ut h̄ dicit. nec iudex sententiā ferre d; sup incerto. ar. insti. de act. §. curare. et. xxxiij. di. habuisse. et. xi. q. iij. graue. Itē duos ꝓximos vicinos illius fundi ad minus designare debet. ff. de cēsi. forma cēsualis. q̄ gn̄alitas parit obscuritatē. ff. de iur. fisci. ita fidei. ar. contra. ff. de rei ven. que de tota. §. incerta. et. ff. cōi. diuidū. et si non omes. §. si incertū. h̄ cōtraria ista specialia sunt circa defalcationem legatoꝝ. et licet in casu isto debeat quis specificare rē et ip̄a; designare. ut est dcm̄. causam tn̄ exprimē nō tenetur in libello. causa enim exp̄ssa ē eoip̄o q̄ ꝓponit rei vendicationē. cā enim nō ē alia nisi ip̄m dominiū. cū dicit rē ad se ptinere iur. dominij. vel quasi. ff. de excep. rei iud. si mr. §. eādē. et. §. i. et. ij. et melius in. l. an eadem. §. actiones. Itē et h̄ nota cū agitur rei vendicacōne. q̄ si aliquis subiciat vnā cām in libello et succumbat p̄t adhuc eandē rem petere ex alia cā nō obstāte exceptione rei iudicate de. ff. de excep. rei iudi. si mater. §. i. et. ij. et. l. an eadem. et. C. de peti. hered. hereditas. ff. ad exhibendū. de eo. §. sepius. Idem ē in possessorio. j. d donac. inter dilectos. et. s. de iudic. examinata. et hoc tutius est actori. ar. cōtra. ff. de iur. iur. duobus. §. colonus. vbi d; q̄ qui ꝓponit vnā actionē nō p̄t aliam ꝓponere ꝓ eadē re. h̄ illud ē q̄ ille actiones surgūt ex eadem causa. Si vero nullā cām exp̄ssit. tūc totū ius suū i iudiciū deduxisse videt. si dico illā; rē ad me ptinē d iurē. vn̄ obstabit ei excepcō rei iudicate. h̄ absoluitur reus q̄ actor nō ꝓbauit. ff. de excep. rei. iudi. l. an eadē. §. actōnes. et. j. de cā pos. cū eccia. itē si fuit absolut⁹ re⁹ q̄ ipe nō possidebat. si postea incipiat possidere. non obstat exceptio iterum petenti. ff. de excepti. rei iudi. si a te. i. fen. et. l. si rem meam. et. j. de excep. c. penul. Si autē agatur psonali actōne ut si petas. x. dari tibi causa petendi exprimēda ē in libello. aliter eni nō tenetur rñdere. j. c. ꝓx. et. C. de edict. diui. adria. tol. l. ulti. et. j. de censi. ꝑuenit. q̄ causa semp p̄cedē debet ex qua aliq̄d debet. ff. qn̄ di. leg. ce. hmōi legatū. et si absoluitur re⁹ nō obstat exceptio si idē postea petatur ex alia cā. ff. de excep. rei iudi. et an eadem. §. actiones. et. j. de cā possess. c. ul. et idē ē quantū ad hoc qd̄ i rei vendicacōne. assignata eni vna causa petendi in libello. siue actio sit psonalis siue realis. nō obstat rei iudicate excepcō si agat ex alia cā ut dicūt p̄dcā iura. in vniuersalibus iudicijs non est necesse exprimere siue designare singulas res. sed sufficit dicere. peto talem hereditatē qua sum heres. ff. de peti. hered. l. iiij. et. l. si quo tempore. ff. si pars hereditatis petatur. l. i. §. ulti. et sic p̄t snīa ꝓferri. cōdēno te ut restituas hereditatē que fuit talis. Itē peto ecciam cū ptinentijs suis. j. de resti. spol. cū ad sedem. et. j. de ꝓbac. licet. et. j. de donac. inter dilectos. in gn̄alibus vero iudicijs. s. tutel. negoc. gest. ꝓ socio. et cōsimilib⁹ sufficit exprimere causam vel factū sic. peto rationē de administracōe quā gessisti. nec exigitur exp̄ssio aliquaꝝ reꝝ. C. de iudi. lic;. Item nota q̄ libellus p̄t mutari ⁊ emēdari ⁊ corrigi sicut placet. usq; ad lit. cōtesta. ij. q. viij. libelloꝝ. et. C. de edē. l. iij. et p⁹ lit. cōt. non p̄t mutari nec aliq̄d addē vel minuere. ff. de iudi. nō p̄t. et. ff. d excep. rei iud. egi. et. l. cū queritur. et sic noua interpellatiōne opus est. ut dicit. l. illa. nō p̄t. et si mutauerit actiōem vel addiderit hr̄e d; nouas inducias ad deliberādū. nisi ex primo libello potuit esse instructus. et h̄ l; sine p̄iudicio aduersarij. ut scilic; ei teneatur ad interēē totiēs variando. ff. de interro. acti. de etate. §. ulti. ar. ff. de eden. vbi. §. is aūt. et. ff. de iud. cū quē temere. ꝓpter leuā et minimā additionē nō deb; hr̄e nouas inducias. j. d dilac. lr̄e. Illud p̄terea scias q̄ si reus sit iā cōuentus edita sibi actione p iudicē vel executorem reo postulāte necē h; pficere litē actor. C. quō ⁊ qn̄ iudex. auten. qui semel. Si vero non sit reus p̄dicto modo cōuentus. licitū est ei desistere. q̄ nemo inuitus agē cōpellitur. C. ut nemo inui. agē. l. vna. qd̄ aūt dcm̄ est q̄ actio p̄t mutari h̄ locū h; in hijs in quib⁹ vna non tollitur p electionem alterius. h̄ si vna tollitur p electionē alterius tūc nō p̄t mutari qd̄ obtinet in casib⁹. s. in seqn̄. ɔ cor. C. de furt. l. i. et. C. si. ser. manu. e. l. i. et. C. de codicill. l. ul. et. ff. de tribut. q̄ in heredē. §. eligē. et. C. de pact. inter empt. et vendi. l. cōmissorie. ff. de l. n. cū filius. §. varijs. et q̄ dixi q̄ noua actio p̄t mutari nō intelligas q̄ ab eam totū recedi possit. h̄ necē h; accusator eā cū noua actione usq; ad finē pducere. ut. C. quō ⁊ qn̄ in auten. qui semel. sic intelligunt doctores legū illā aut. vn̄ v̄sus. Conuenti nomē. et nomē cōuenientis. iudicis et cām scribet cāmq; petendi. et quascūq; petet res istas scribē d;.

De libelli. cōuentionali. quid sit libellus couenationalis dcm̄ ē. s. Ec Quare sibi. h̄ manifeste p; q̄ in psonali actione ɔ. e. c. i. &

Verum quia exprimere cum periculo te hoc dem ē s. e. p. x. literis mittere nō iuvet debeat fieri recusatio coram iudice delegato, prut si tanis colligner, possita eni petitione actoris, et reus actor et vult recouerme ante lit. or. si poriga et petitionē et ita deliberatione sup utraq; petitē bmcinde habita di; fie ri oretacō litis sup petitione actoris, quo ad mōmenti sup petitione ra tridere di actor. et postmodū visissim audiat vriaq; cam et vna sententia terminare debyeas ut si toni pi ē s. j. te ordi. co g; cū bilec. et fiat ctor nolle reo ritere aut ere bi et instituā bene gade nec audicē ipm sup cā sua ut ē te unam calū. mp a roiz. e. c. ul. ¶ pena. e. ff. de pena. minus. ¶ pena. e. C. de openfac. ne q; feri pnia. e. ff. de var. e exo. g. l. ¶ cul. m. fi. et iuber hoc negligere, procedē mp possita qōne nō rene facium eius vel ē pons appellandū ab ipo. ff. qui. ius fine app. re. l. ¶. cū. m. fi. Si vero reus diffe rit sup petitōem pon. gere post lit. oest. nō vi tentur. ¶ fit audiendus. C. u. fen. ē merito. om. ind. aut de exequter. vbi p iu. tur. ¶ quentus ab aliquo si vicissim ē ipm lite pul. fare v. eim. statim quidē hoc fit nō mi. apud iudē ut ice. et fic vicit. ¶ fiat ti debeat ipm recouerme. e. ide vlcerat. e. ff. de aur. mong. corpe. de rer. cu. ¶ sancim. coll. v. iur. vbi di ti reus vult recouerme ar ctor. mox ab inicō apud eundē iudicē recouerme. at ipm sed non apō aliū ms lite finita poterit illū querme. et ut quidā dñi legū melligue illo. ff. tang. usq; ad sententiā. quidā tū usq; ad appiū. et hiu. hodie ista diuersitas dēmnatur p dec. mno. d. ¶ ti m. lug. dui. de sup. disp. pendia. ¶ reus. ¶. vbi di. ex. ff. e actorem suum recouerme coram eodē iudice durante iudicio. et si nunc cōtai. ipm traheret, pce fuit nullus. ff. et in expen. odēnas bitur. et intelligo puranter iudicē usq; ad oclusionē cāe. ¶. de v. fig. fo rus. ar. ad fi. C. de openfac. l. ul. Ter at ar. ex hoc loco q. frustra pe tit rebitui qui qd. bi non impendit. in. q. vij. cum. n. magendo. et. xx. xxvi. q. vi. ñl mīqu°. xcv. di. ¶ to fui bie tuq. e. ¶. de usufr. puerm. ij. e. ¶. vlur. ¶ in frustra. et eadē l. quemtur quis. ¶ ius fibi tribui po ſtulat. C. de rovem. natas. e. m. aut. de fanc. epis. ¶ reuerentissimi. cō lā. ij. e. ¶. de ap. an fit. ar. oem. xxiij. q. v. non nos. e. xvi. q. vij. si q. de mceps. co. xxij. di. m nomine dni. circa fi. e. ¶. de bere. excommuni me. mum. ¶ credentes. e. C. de open. l. ul. si istud ultimū ē ſpāle in tes b. ¶ Actione. i. petione. qēm canones nemo tene. ¶ posito. ¶ nē. qo nere actionē. de h. ben. ē. s. de iudi. dilecti.

¶ Sed si hoc. bie. pi. qualiter lit. oestatio fiat. de qua dicetur. J. t. p. t. ¶ Incōmentum. ifto incōmēn melligendū ē mllo actu medio mt. poliro. e. ē. ise. ills mox. qō nu bēs. s. de clec. q. ¶ per. ibi bēs. mstas mre pt. acdes. de hmōi dictionbo. ¶ Istud incōmenta melligue bunās te iudicē ut ē m pma notula. s. fi. possessio. e. reus vellet recō e. ¶ Sup qōmbo. idē ē fi. actor agēt. ¶ uemre actor ē sup alia spoliani one. secus fi. actor agēt possessorio. ¶ mo. e. reus vellet recuerme ē qō spoliacōis pulegnata ē ut pmo expediatur. J. de or. co g. sup spoliacione. ¶ si prima lit. pretoria reus sup spoliacione bene pte re conuerme actorem in modum actionis. J. tr. or. o g. cum. dilectus. fie nota. q. p reconuentionem fit iudex qua alias iurisdictōes non ba bm recuerme ē qnni a dilā cām recōuentiōis fuit sit ordinari us. fue delegatus cū cā reconuentiōis delegato nō ē omnīs iur. ¶ bēs. e. s. de of. de? pnidenti. i. m. fi. et iudex laicus ordinarius hy iurisdictiōne p reconuentionem puta. cū clericus cōuerm laici coā laico iudice. nic clericus tenetur rūdere laico coā eodē iudice. nisi fit cau sa q. cōtra. dice ecclastico fit tractādā de quibo. dem ē. s. de foro cō p. e. ex tenore. e. C. p cedenti. nogi in crimīnibo loci hy. recōuento. de hoc. dicit. s. de iudi. at si clerici. ¶ Cōcordia. est lic. ar. q. in. ter. ff. mos si pe. pi partes reducē ad concdiam. ar. ad idē. v. q. i. ff. matrim. vbi de hoc. e. xxiij. q. iiij. si quis membrog. e. ¶. ff. de vsufruc. equissimū. e. J. de fimo. querelā. e. de transact. c. ul. vbi de hoc.

Rudentiam. o. dico. q. in iudicijs nō dt esse p sonaz. acc pro. e. ¶. de iudi. nouit. e. iij. q. iiij. c. ij. e. nō ti actori licere q; nō ad permittitur. ff. de re. iur. nō ej. e. ita firemo ra ē appellacē. que ad. gyntem. et eodē mo. d ad recouerme. q. ¶ ad iure q; quo i alterā fi. tur ipse. q. vn. ff. q; qui q; iur. in alterā. l. i. b. ri. e. s. de cōsti. ci. ōnes. ¶ bo die nō vtiū. b. dē li. cū qd. ē. q. de appellanō. ne. q. ipo. ire remota ē appellatio. m. malibo. de stione. J. de ap. ad bdad. e. c. pastoralis. in p. b. ¶ Cōde mon. i. fm ci. dem formam qua. pcede index m. pnipali. et in m. cōtentione e pare pte stare. b. aby. index. eo ad eunta m. vt. e. g. oēs. ē. ar. q. index. tandēm. b. auctoritate. m. proprā iurisdictōe fiet. m. delegata. de hoc dicit. g. de off. del. p. e. g. fiemo. ne. eum appellacōis. re. petita. i. melligur. tria. uentione. s. fi. xxvi. q. vi. ap. ostolus. fie. ai. aliquod relinquatur. ab. b. reti. n. melligatur. ipsum. e. s. ff. tituto. C. ad trebell. non. iustaz. es. ff. de? ob. bitor. C. ei. e. ff. de? ob. cia. C. ¶. J. p. one. q. ata. sup. vna. re. m. fin. ¶ ipse. ratuit. ¶ iudicē. reus. fi. ti. ¶ iudicē. ut. ¶ iudicē. ut. ¶ sup. plurib. vtiū. q. nō. ar. fi. ut. b. ¶ o. indi. ē. quas. id. q. fi. e. ar. b. uius. ī se. fed. ē. ta. credo. ar. s. p. q. p. ēb. sius. q. ōmbo. ¶ et. nunq. b. ac. eadem. pcēmonem. un. reconuerme. ad. ē. ¶ pluribo. vel. sup. vno. tm. e. fic. actor. efficitur. ni. quid. actor. ou. a. reo. uenciens. p. t. agere. ora. reū. sup. alia. re. que. in. lris. expsa. nō. ut. e. ff. de excep. l. ¶. Illud. non credo. q. hoc. posse. q. reconuention melligur. ñ. quanni. ad. illū. qui. pmo. oueniur. ¶ et. ar. o. m. C. de in. gito. ¶ fauore. non. ē. ora. q. illud. melligitur. q. ñ. p. ipsi. fiu. mem. aliquod. ius. in. fauorē. alicuius. o. cedit. pta. minorib. vel. eccis. qd. dicit. hic. melligitur. qñ. aliquis. impetrauit. illī. ius. et. papa. ad. ē. ratanā. pretentis. illud. de. ille. vñ. ipse. ty. vti. eodē. ff. q. quilq; uis. l. ij. e. s. de. ofti. cū. omes. ¶ hodie. ut. dici. ius. ē. ita. ē. quanta. ad. obj. ¶. de. ap. ut. debitus. ¶ fie. e. s. de. elect. ducis. ¶. Si. vtiū. q. ē. ff. ¶ Ium. inter. ñ. fiones. ¶ fieri. ret. q. p. oscēs. sup. ipo. facto. fans. fiue. vnde. fans. melligitur. lius. oestacō. fieri. p. oscēs. ¶ ñ. fiond. sed. nō. ē. veri. q. lius. ¶ oestacō. ē. ē. ex. o. cū. lius. fiue. pnipali. ē. ar. pellatur. s. de. off. del. sup. quēstionis. ¶. i. e. ¶. n. ē. res. deducē. ī. iudicium. non. vtiū. ¶ simplice. pcēmonem. vel. p. cēdōem. actionis. C. ¶. vna. e. vbi. pnipali. deff. ñl. sup. edificari. p. t. l. q. i. cū. pastus. e. aut. q. nu. pnipali. pos. ¶ fiu. p. ē. ff. de. oti. vel. l. i. e. s. cōstat. lius. fie. pnicipali. ñ. nece. ē. ¶. stabili. p. ē. de. ver. p. o. r. g. ē. sup. ¶ lius. ē. ōcēs. to. fiat. ut. de. s. de. libel. ob. c. i. est. aut. lius. cōstaco. nec. ē. pl. capalis. ñ. nuncia. apud. iudicem. facta. narracō. et. fub. facta. ñ. fio. ut. hic. fiue. negando. fiue. ofitendo. de. ñ. no. s. de. elect. ducis. q. ē. ita. ment. ligendū. ue. fiat. animo. pcedendi. in. cā. et. ex. mentione. ē. ē. q. posito. vñ. si. aliquis. p. onat. facta. cōtra. iudice. nō. ē. mēr. ut. lis. ut. retur. vel. respondeat. saluo. iur. suo. et. sme. pnciēcō. nō. erit. prema. t. ē. oestacō. facta. ē. ē. bec. fiant. nō. ad. iudicis. inter. rogationē. ñ. mo. ut. p. ro. lutis. oestacō. fieri. by. interrogante. iudice. actore. p. onēs. fuam. actionem. et. reo. ridente. ad. interrogacōem. iudicis. ut. mos. est. fieri. ar. C. e. l. vna. in. fi. p. t. de. v. o. ru. gut. fie. pant. qñ. ē. ē. ta. ē. ta. litis. oestatio. ē. ē. facti. q. pontur. eū. pestantione. et. fine. p. iudicio. ar. opti. ff. quibo. mo. pig. vel. ypo. folutur. s. de. bitor. C. ¶. in. ver. bis. one. e. ar. s. de. elect. cumana. vbi. dicitur. de. oestacōe. vbi. ¶ lius. consettationon. pre. cedit. ñl. vale. qñ. agitur. ut. hic. ē. J. p. per

rotis: et potest hoc assignari quare p posiones: responsiones ad eas non fit: et tacet: q̃ eni pome aliqd dmvel factū mebil pete ab aduersario nec eni oindit se p se p eqle ex ita nō possip p fere ri sinia cōd mma cōm: vel ab iudicio: cum de ipsis fit p posiones fi oiditur aliquid esse factū vel dictū seu, pmullum: sma se fere da fm mo dū gendi: p de aequaliter xqn ad h: et p se simo: li: et cōdemnacō nō est facēda nisi ad h fit actio: p ex ordīe seu eū dicens: ad

et responsiones secundū et testes: litis fiat. per sum iporz de fratrū nostrorū consilio. iritum duximus nunciandum.

Ve licet non cōtestata nō pcedatur ad restitū recepione vel ad sententiam diffinitiuam.

I Inocē. ab. hadrian. p eulis. c. l. canonico bo.

D hoc deus et. p. cū ea la q̃ mter. ff. et b. uxorem eius ventur aūde ap. vobis omissi. fuissi tāde. p curatoris cum ff. hutello uxoris quo viru ad sepa cōnem tori et ut dō re. recipet de adulterio accusabat. noluit nūdere donec ad uocatus eius venirer. mdicias postulādo. q̃ ei bmōi mdicias se. pxe pēdo uobis illudere videūr. tande ad pnia vrum accedēs dixit se nīdere parata. sed die statuto cum credere tur. respōsurus hutello restituī onē vxoris pmo fieri postulatur ne. seeus fieret appellando. Verū qua dicebat mulier se

virū habere fuspectum et idē procuratores nec de mlieris impuritate cauere nec vtro se curasset postmodū conspectis pscnare vos testes. mulierē recepere. tuduisti. s. 77. Cō. v. ff. q̃ licet ordo iudiciarius in alijs cōtroueris sit seruādus et in matrimonialibus causis nō vt sequeūqs scrueūr. quia rīn pseuūnegocio nō est actum de federe matrimonij sed de ermie adulterij. per qd ad separacionem contingit nō ad omnīcionē mtercitur. quia litē nō cōestata testes fuerūt recepti et attestationes eaā publicate siue deferendū siue nō deferēdū appellacōm fuissi nō est adhibitum. sententia. pcedendum.

Ponuit tamē p. Rams. ff. pter suam contumacia. vel enam. procuratoris. si seeus non purgauerit eandē exēcūcōis sententia mnodari.

Dem. vxor solumitano priancēo. et archiepo cassen.

virū habere suspectum et idē procuratores nec de mlieris impuritate cauere nec vtro se curasset postmodū conspectis pscnare vos testes. mulierē recepere tuduisti. s. 77. Cō. v. ff. q̃ licet ordo iudiciarius in alijs cōtroueris sit seruādus et in matrimonialibus causis nō vt sequeūqs scrueūr. quia rīn pseuūnegocio nō est actum de federe matrimonij sed de ermie adulterij. per qd ad separacionem contingit nō ad omnīcionē mtercitur. quia litē nō cōestata testes fuerūt recepti et attestationes eaā publicate siue deferendū siue nō deferēdū appellacōm fuissi nō est adhibitum. sententia. pcedendum.

Ponuit tamē p. Rams. ff. pter suam contumacia. vel enam. procuratoris. si seeus non purgauerit eandē exēcūcōis sententia mnodari.

Dem. vxor solumitano priancēo. et archiepo cassen.

et reī fiscari eam in cuigēdo q̃ in diuinis gendo nō firmiorē 57 ma. q. pol. viii. Ite q̃ sinia lata ora mmnomia ad separacōem vox q̃ta cō nicti est nō transit in rē mundanā. de sen. et re iud. l. heu. et c. sanguīs. Ite nec cōtractio sine apostolo pe in infirmome mortemiro. s. de tractā. c. ult. Ite nec arbitriū s. de rebus in re. c. ii. in fi. Ite nec petitio loci bi. ff. de v. obligationib. et. c. de spō. in. l. ad. s. ta spō. gemina. ffiis. Cōuīgn mra sue ff. spēdia plura. nō constata q̃ stat sina lata. Procuratores dane eāl litē mnocēs. p. nō cassatur bō ora si fuerat. de re iudicata. recepī pare et reprobati. Dic ff. predicēcēdia quesq; recedit bi. eo. trāsit. q̃ nō arbitriū q̃ fūt. Nō oferunt. mra sina fīq̃ qua feratur. Dic spēcialē te. ne cessat stipulatio pene. Ite bruuns. nō cōestata fertur sina. Ite. ff. puberē nō tutorē. nec sīne sina. pes. Arbitriū pena cessat trāsactō pactū. Et nō iudat testes. ofēsio cōtra. Si nō omnis simor. pbat impedimēta. Sīgvir. adulterij. nō mōsīt te ge rēicta. Si virgo fuerit et corrupī timeatur. h. ec fuit q̃ facūr. miser ne restituatur. Si non possit erat. ut se misere vel violēter. Cathō bus septem bus non restituentur.

ff Cōuīgn. verbū istud. ingi. impropē pome. q. pter adulterū. ipsū ouīgn. nō tūsolum. pmo mater cūnges cū separati. xxxi. q. vii. c. i. et. ix. iteē. exp come cūgn. ii. cōuīgn. q̃ pter alterū adulterū lep ffer in mcē quod mutuā fuitū tē vīn vīnculo mrimonij. Nomīus pdunatur. et p. ff. q̃ ff. q̃ absoluatur ille q̃ nō peccauit a fenitate alterius q̃ adulterū cōm fit cōtrahē tē nō pē. exp.

ff. q̃. dixit dominus. et fi. contrahē et cōpellere cur redire ad primam. q. de diuor. ex litis. m. cinisibo causis nunq̃ ē frenda sina hte g. ff Sed. obiecē. bie pi. q. nō cōestata. ar. q. de. w. et. contes. pu. et. c. quo. ex qui. ubi. consentanei. m fi. ff. c. p. rotis. et i iure de exhi. resis. Ff. vero. col. v. fuse in criminali culiter mora. ut ff. bug. ora dixi. q̃ testes pnt recipi et sina ferri. et in criminali dūmodo de causa ligat. vel liquere possit sine cā fit criminalis sine cūlis. de hac en materia tradunt. in. q. ix. m sūma. p. tit. de. et. eni. veritas. Et nota q̃ dūs ipa. q̃ non. nullū illi sint in opinione. lo. q̃ dixit q̃ litē nō contesta non fuit recipēdi testes. mar. d. cū bug. et dūs ipa. q̃ nēq; sequitur opinione mar. p. de testamīs. raymucus. et. c. paralidus. vbi tractant de diuabo quartis de ducēdis. eo. eudenter. apparet. nō dūs. pmmendo

b Procuratoris. ex. b. lo. dūs. fit. ff. q̃ dūs pumēdus. qn ipsē cōmunx. fuit. Ite. pter. omnia q̃ sūt. procuratoris. eo. ēcē. et nō purgā. et. q. nic. mālis. ger. stat. ā bre. cōmunicā. fn. procuratoris. vñ. pe. exēcūtari. aut alias. puīri. q. alienā culpā fecit. ipriā. p. oser. fiū. et ita. pumēdus. pter. facti. procuratoris. siue eius cōmunicā. ar. p. de. ap. sepe. cōtingit. et. q. vi. q. vi. cōdictum. q. fi. adulterius. nā facētū procuratoris. nocet. dūo. q. de. tem. meg. rel. et. ciu. venīsent. et. ofēsio. q̃ procuratoris. nocet. dūo. q. de. re. iudi. fidūciaria. etiam ignorāti. ut. dic. et. hic. procuratoris. nocet. dūo. ff. de. tributū. procuratoris. et. C. de. excu. mū. ad. l. vacē. de. h. vn. et. q. facti. procuratoris. dūo. ff. iudicet. habes. ff. de. ea. posset. q̃. et. cū olim. et. q̃ aliter facti. procuratoris. dūo. ff. iudicat. mū. exceda. ff. fine. mandan. s. de. offi. de. cū olim. et. C. de. pcur. fi. procurator. et. ff. bi. impūtet. q̃ mali. procurator. ē. lege. ff. de. mio. cū. mādato. nā. q̃. ff. dūo. fa. ctum. procuratoris. nā. fi. imaf. ob. imar. ff. de. pcur. qui. prio. C. ut. l. certis. fic. vel. bi. nocere. di. ora. vīr. q̃ cōmunicā. procuratoris. nō. dūo. nocere. dūo. ff. fi. quis. ius. bi. nō. ob. l. i. C. ff. q̃. procurator. et. expōle. tacitur. q̃. tn. procurator. cōuentēdus. ē. nō. dūs. ff. man. fi. mādata. in. pl. Ite. ignorāntia. nō. cōdūnat. q̃. procuratoris. et. ut. nic. fien. nō. ff. de. pcur. ignorāns. nec. in. fīcia. eius. dūo. ignorāntia. nocet. ff. de. lib. ca. in. fuo. nec. delicta. eius. m. aut. de. ec. ti. C. ff. quis. in. sua. dūo. colligis. nec. alienus

Accedēs q. J. cū in iudiciū delegatoꝝ p̄ntia archiep̄s ciren̄. restitucōis bñficium postularet plebanus sc̄i marci de venetijs cōtra quē agebat nichil ad obiecta r̄ndit. ſ; ad n̄ram audiētiā appellauit. et l; sepe fuisset admonitus ut iuri pareret q̄ eius appellacō non tenebat. noluit tn̄ r̄ndere amplius vel corā eis etiā cōparere. ipi vero iudices cū plebanus in sua cōtumacia pduraret testes receperūt ab aduersa pte productos et deposicōnibus redactis in scriptis mādauerūt eidē ut ad eos accedēt in psonas vel in dicta testiū obiecturus. q̄ cū facere noluisset in ipm excōicacōis sniam ptulerūt possessionē iuris parrochialis adiudicantes archiepo memorato et cū restituētes in integrū districtius vetuerunt ne quis possessionē ciren̄. eccie restitutā p̄sumeret pturbare. cū igitur lis corā eisdē iudicibus nō fuerit cōtestata et manifeste pateret literas illas p veri suppressionem obtentas. cū manifestū esset duos p̄dictorū iudicū acconen̄. videlicet et ciren̄. epos eidē archiepo tā q̄ suffraganeos suos metropolitano iur̄ subesse ac ex hijs plebanū legitīe appellasse cōstaret in quē etiā si minus legitime appellasset et iudices ipi l; pter cōtumaciā excōicacōis forte potuerūt pferre sniam nō tn̄ debuerūt sup p̄ncipali negocō diffinitiuā sniam lite nō cōt. pferre p̄dcās cassauimus snias ymo cassas denūciamus. et manes vn̄ ciren̄. arcepo dedimus in mādatis ut eccie sc̄i marci in sttā restituat et etiā v iniūsa q̄ hmōi occasione snie p se vel p alios occupauit.

Idem epo brixien.

Tue fraternitatis deuocō et. J. c. t. duximus r̄ndēdū. q̄ si reus lite nō cōt. absentauerit se cōtumaciter talisq; causa sit q̄ actor possit in petitarū rerū possessionē induci ē in eādē cā custodie inducendus q̄ si cā talis fuerit q̄ idē in possessionē nequeat intromitti ut iuri pareat, p cen. ec. ē cōtumax cōpellēdus.

Idē de curia dei et de elimosina abbatib; aurel. et carnot. dioc.

Accedēs ad se. ap. nobilis vir w. vicecomes nobis exposuit q̄ cū corisopiten̄ eps comitē britānie p̄xima linea cōsanguinitatis attingat et archid.

dolus alteri nocere deb;. ff. de excep. do. si pcurator. So. dicas q̄ pcuratoris cōtumacia ipi dn̄o p̄iudicat in eo casu in q̄ loqtur h̄. puta q̄ scit eius cōtumaciā et ratā h; eā eo ipo q̄ nō purgat ipam. vn̄ in eo casu p̄t dn̄s excōicari. si vero dn̄s ignorat eius cōtumaciā nec eam ratam h; ipe pcurator puītur de dolo suo et nō dn̄s. et sic loquit̄. ff. si quis ius di. l. i. §. si pcurator. et alia iura ad h̄ inducta. q̄ iniquū est aliquē alterius odio p̄grauari. C. d inoff. test. si quis seruo. v̄sus si. et peccata suos debēt tenere auctores. J. de hijs q̄ fi. a ma. par. ca. q̄suit. et. C. de penis sancimus. alias g̃ dn̄s nō ē excōicādus ignorās culpā et dolū sui pcuratoris vel cū eā scit statim eā purgat. et ē hoc notabile circa ea q̄ facit in iudicio. ſm formā mādati bn̄ fit p̄iudicium dn̄o p cōfessionē pcuratoris seu p factū illius ut dicūt iura p̄mo inducta dūmodo non transgrediat̄ formā mādati alias nō obess; dn̄o si cū p̄mo scit cōtradicat. s. de offi. dele. cū olim. sed quid si pter cōtumaciā pcuratoris tn̄ dn̄s excōicetur a iudice dn̄o ignorāte cōtumaciā pcuratoris nec eā ratam habēte nunquid erit excōicatus h̄ sepe cōtingit vid; q̄ nō teneat q̄ hic dic̄ potuit excōicari pt̄ suā cōtumaciā vel pcuratoris. et illud d; posse fieri q̄d de iur̄ fit. xxij. q. ij. faciat homo. ſ; vid; q̄ excōmunicacō teneat cū sit lata a suo iudice siue iuste siue iniuste. xi. q. iij. snia pastoris. cum culpa quodāmodo vid; q̄ talē pcuratorē cōstituit q̄ nō obtēperat iuri et aliqs p facto alterius etiam sine culpa puniutur. J. de spon. nō ē. credo q̄ tutius sit dicē q̄ sit excōicatus l; nō debuerit excōicari et debuit absolui sine aliq̄ satisfactōe et absq; grauamie et credo q̄ iudex tenetur ei ad interesse. J. de sen. ex. sacro. q̄ illū excōicauit iniuste etiā non citatum.

Accedēs. appellauit. hic nullā causam appellandi seu grauaminis expressit. vnde non valet scd̄m hodierna iura appellacō. J. de ap. ut debitus. causa semper debet exp̄mi coram iudice et pter illam appellari. J. de ap. dilcō filio. G. alias admitti non d;. q̄re talis appellacō nō val; hodie. hic eni appellauit pter suspicōnē et appellari nō d; h̄ mō. debuit eni cām suspicōnis corā iudicib; allegare, p̄babilē. et si nō admisisset legitiam suspicōnē tūc debuit demū appellare. J. de ap. cū speāli. tn̄. J. vid; q̄ legitia fuerit appellacō. v. ex hijs plebanū legitīe et c. et ita ſm antiqua iura sufficiebat appellare l; causam nō exp̄meret ut hic vid; q̄ p̄pa talē appellacōnē vid; admittere q̄ illi iudices fuerūt suffraganei arepi. sed hodie nō teneret. uel dic q̄ cā suspicōnis fuit allegata nec admissa vn̄ tenuit appellacō et ita nullum cōtrariū. vel q̄ suspicōis causa notoria erat valuit appellacō plebani q̄uis cām nō exp̄sserit ut J. sequitur in ipa lr̄a. secus cū causa suspicōnis aut etiā appellacōnis latens ē. q̄ tūc d; exp̄mi ſm q̄ traditur. J. de ap. ut debitus. et. c. cū speciali. et. c. interposita.

b Receperūt. lite nō cōtestata. et male. s. c. px. et. J. e. p totum.

c Protulerūt. et male q̄ nemo cōpellitur obicē in psonas testiū.

d Possessionē iuris. nō aūt possessionem causa rei ſuāde q̄d forte facē poterūt. ymo sine forte si cōtumax fuiss;. J. e. c. px. et. c. qm̄. §. in alijs. ſ; appellacō p̄missa vid; defendē ipm plebanū a cōtumacia vn̄ nō tenuit snia excōicacōis ut inferius sequitur. q̄dā intelligūt h̄ āc decretalē loqui in cā restitucōis in integrū iure mioris. cōsessiōe; J. d

e Perturbaē. ar. q̄ iudex d; defendē inductū in pos. sp. querelam.

f Subesse. hec est iusta causa recusacōis q̄ iudex sit suffraganeus aduersarij sic et illa q̄ iudex sit dn̄s aduersarij. s. de off. del. cām q̄ inter R. vbi plures casus notātur de recusacōne. Idē vid; si sit affinis. iij. q. ix. absens. et. ff. de iniur. lex cornelia. in p̄n. et. iij. q. iij. §. item lege iul. Item si ē comes ipius. ff. de offi. p. senatuscōsultū. et. s. de off. del. cū R. Itē pter dn̄m tota familia p̄t recusari. C. si quacumq; p̄di. po. l. vna. et l; ex istis cāis repellatur iudex a iudicādo nō repellitur testis a testificādo et h̄ est cā q̄ facilius poss; habere multos iudices q̄ vnū testē vn̄ repellitur iudex a iudicō pter defectū testis ut sic ferat testimoniū in cā. J. de testi. dile

g Ex hijs. q̄re. cōtra dic ex hijs. q̄ nō appellauit ex pluribo cāis. ſ; tātū q̄ erāt suffraganei. post appellacōe; vn̄ ca vid; tur cā appellacōis eo tpe quo appellauit l; tn̄ nō exp̄sserit sc; q̄ iudices ei erāt suffraganei. ſ; post appellacōem alia cā grauaminis supuenit sc; q̄ receperūt testes lit̄. nō c. et pter h̄ dic̄ ex hijs. q̄ ex supueniēte grauamie sup sit appellacō maiorē firmitatē et sic ex hijs q̄ postea fiūt intelligit̄ fore valere. ſ; ab inicio vniua vid; et sic legitimā vocat appellacōem et tn̄ nulla cā fuit exp̄ssa ut dēm est et ita ex post facto apparet legitia. si. J. de frigi. et malefi. fraternitatis. vel dic q̄ duo iudices recusati fuerāt et q̄ nō admiserūt recusacōnē appellatū fuit et sic ē planū q̄d dr̄ ut. s. dictum est.

h Propter cōtumaciā. si appellacō nō fuiss; legitima pter cōtumaciā debuit et potuit excōicari vel aduersariū in q̄i possessionē iuris mittē causa rei ſuāde. ut. J. c. px. ſ; diffinitiuā nunq̄ potuit pferre sniam sup possessione. q̄ erat q̄d principalis cū lis nō ess; cōtestata. J. e. p totū. et q̄ dicit forte nō notat dubitacōem ſ; potius affirmacōnem.

i Cassauimus. ſ; ideo ita exponit q̄ pp̄e dr̄ cassari snia ubi tenet. sed cū sententia nulla est ut h̄ snia non deb; cassari q̄ q̄d nō est cassari nō deb; ſ; nō d; denūciari nulla sicut fit in snia excōicacōnis. J. de sen. ex. p tuas. et. s. de offi. del. cū cōtingat. et hic due fuerūt snie sc; excōicacōnis in plebanū et alia sup restitucōe possessionis iuris parrochialis. le nō tenuit nec illud q̄d ex eo nosctur

k Vniuersa. q̄ si p̄ncipa esse secutū. J. de fide instru. inter dilcōs. §. cū igitur. in fi. et. C. de legi. nō dubiū. cū suis cōcor. omia g̃ sunt restituēda q̄ occasione ipius snie habuit sic̄ cū restituitur mior aduersus sniam pignora p̄stita debēt restitui. ff. de mio. si ex cā. §. i. et cū retractatur snia omia debēt restitui in pristinū statū ut h̄. et ex vtraq; pte fieri d; restitucō. C. de repu. l. vna. ff. de mio. q̄ si mior. §. restitutio. s. de i integ. resti. c. i.

l Tue fraternitatis. cōtumaciter. pluribo mōis d; quis cōtumax. J. e. qm̄. §. i. et. xi. q. iij. certū. ff. de re iudi. contumacia

m Possessionem. vel q̄i possessionē. J. de cau. pos. cū eccia. s.

n Inducēdus. nō tn̄ iudex multū d; festinare ad decernēdā hmōi missionē in possessionē alias fieret restitucō cōtra eā. ar. ff. de dam. infec. si finita. §. si forte. q̄ etiā snia diffinitiua reuocatur iusta de cā. J. de re iud. cū bertoldus. et d; sūmatim negociū pscrutari an missione. ar. C. ubi in rē. ac. l. ij. et. J. e. qm̄. §. pnl. An iste sic missus sit custos tm̄ vel verus possessor. d; J. de do. et cōtu. cōtigit. nota tn̄ q̄ q̄dā auxilia pdita sūt cōtra illos q̄ nō admittūt actorē in possessionē ſm mandatū iudicis. p̄mū. q̄ puniūtur in expensis. J. e. qm̄. §. in alijs. et. J. de sequestra. ad h̄. scd̄m ē. q̄ eo nō obstante q̄ nō possidet verus efficit̄ possessor āno elapso. J. de do. et cōtu. cōtingit. ff. de bo. auct. iud.

pos· quãuis· terciũ est qꝫ ꝑ̃t excõicari ut hic et ·ĩ· e· gñ· ℭ ult· quartũ
quia ꝑt ↄuenire aduersariũ quãti sua interest possessionẽ nõ habu
isse· ff· vti poss· l· si duo· ℭ ult· et· ff· ne vis fiat ei qui in poss· mit· l· i·
in pñ· quĩtũ qꝫ manu militari eicit· ff· ne vis fiat ei qui in pos· mit·
si quis missam· ff· de rei ven· qui restituere· vñ ṽsus· Anno verus eris
possessor ni ꝓhiberis· Expensas reddet quẽ militis arma repellẽt·
Vtilitatis opem reddet feret ac anathema·

a ℭ In possessionẽ· puta
si ca esset crimialis siue ci
uiliter siue crimialiter a
gatur vel mr̃imonialis
ↄtumax ẽ excõicãdus· s·
e· c· i· i si· et· xi· q· iij· rursus·
et· c· quicũqꝫ· et hic·

Accedẽs· linea ↄsan
guinitatis· q̃ est suf
ficiẽs cã recusacõnis· ĩ· de
ap· postremo· Idẽ esset si
esset affinis· iij· q· ix· ab
sens· de h̃ dixi· s· e· acce
dẽs· et· s· de off· del· cãm q̃·
c ℭ Eius· scꝫ comitis bri
tanie· i deoqꝫ erat suspcũs
illi· s· de offi· del· insinuãte·
d ℭ Qui· scꝫ comes
e ℭ Oriũdus· vñ quis ori
undus fuit ibi domiciliũ
retinẽ dꝫ· ff· de senat· l· pnl·
et ẽ ista admirabilis sus
picio quã sufficẽ non cre
do· sꝫ q̃ nõ ꝓsũt singl'a mlt·
ta iuuãt· vel dic oriũdus
de terra sua· i· de terra q̃ ꝑ
tinebat ad iurisdcõnem
illius comitis· et ita ẽ suf
ficiẽs cã recusacõis qꝛ isti
iudices erãt de districtu
ipius comitis britãie·
vel dic si vis intelligẽ de
terra vxoris ꝺ terra q̃ ꝑti
net ad iurisdcõem uxoris
et tũc valet recusacõ·
f ℭ Nimis fauẽs· sꝫ nũq̃d
tenetur quilibꝫ diligẽ ꝓ
ximũ suũ· de pe· di· i· omis
q̃ nõ diligit· Rñ nõ omis
amicicia repellit iudicẽ
sꝫ maxima· ff· de ṽ· sig· la
te· ℭ amicos· sic nõ oms
inimicicie repellũt testes
nisi maxie· ĩ· de sy· lꝫ hely·
et· c· ꝑ tuas· et cã cognita
illud disquiri debꝫ· ff· de
q̃õibus· l· i· ℭ ꝑ qõnem·
nã ꝓpter leues inimicici
as nõ extinguitur legatũ· ff· de adi· leg· l· iij· in fi· sed vide qꝛ modica
causa iudicẽ repellit ut dc̃m ẽ· s· e· accedẽs· et· s· de offi· del· cãm que·
qꝛ lite s sine suspicõne ꝓcedere debẽt· iij· q· v· qꝛ suspecti· et· C· de mõ·
aptissimi· sed qd̃ dicit nimis fauens soluit quod dictum est·
g ℭ Sub districtu· hec excepcõ omes tãgit· / landi· iij· q· ix· horta
h ℭ Inimicoꝝ· hec fuit sufficiẽs causa appel / mur· et· ĩ· ꝺ ap· ex ꝑte·
· ff· de indi· si longi· ff· de ar· si cũ dies· ℭ si arbiter· / in h̃ casu sufficiẽs
i ℭ Inimicis· si· ĩ· de sen· ex· ꝺ cetero· et· c· q̃uis nec / potuit cautio ꝑ
stari· ar· ĩ· de resti· spol· lr̃as· in fi· et hoc ꝓpter fragilitatẽ caucõis· ff·
ad trebel· qui ita· ℭ i· / epus erat ↄsangneus comitis et archid· cõ
k ℭ Premissis· scꝫ qꝛ / mensalis eiusdẽ et alter oriũdus de terra vx
oris ꝛ locũ assignabãt ꝑ terrã inimicoꝝ qꝛ hmõi excepcões nõ ad
mitteꝺãt legitia fuit appellacõ· et quelibꝫ etiã ꝑ se sufficẽt ad appel
landũ ꝑ̃ter illam qꝛ oriũdus fuit alter iudicũ de terra vxoris· illã so
lam nõ putarẽ sufficientẽ ad recusandũ iudicẽ vel iudices sꝫ ꝑ̃stat
adminiculũ alijs ut dixi sup̃ q̃ nõ ꝓsũt singula multa iuuãt· sic· ff·
quibꝫ ex ca· ma· necnõ· ℭ si quis sepius· nisi velis dicẽ de terra q̃ ꝑti
net ad iurisdictõem uxoris tũc bona ẽ excepcõ· et est· ar· ĩ· de ꝑlum·
tercio· et ita testis siue testes recepti fuerunt ante lit· ↄtest· siue post
appellacõem ꝑ̃missam· ex ꝑ̃dictis causis nõ valuit receptio testium
sup ↄsangĩtate nisi ille fuisset cõtumax· tũc eni in causa mr̃imoniali
ante litẽ ↄtestatã recipiũtur testes nõ obstãte absentia illius ĩ· e· c·
ꝓx· ℭ i· et hoc ẽ qd̃ sequitur· absqꝫ culpa ↄtumacie· / racõne cõnexi
l ℭ Terre· scꝫ totalis· eius eni ↄgnicõ ꝑtinet ad ip̃az / tatis qꝛ est ac
cessoria ipi mr̃imonio ĩ· de dona· inter vi· et vx· c· i· ij· et· iij· et sic nõ ẽ
ↄtra· ĩ· qui fi· sũt legit· causam que· ij· vnĩ·

eius sit clericus cõmensalis q̃
eidẽ vicecomiti ẽ aduersari⁹
principalis utpote qui vxorẽ
suã ꝛ terrã publice detinere ꝑ̃
sumũt et mg̃r ꝑ· de terra vxo
ris sue oriũdus existẽs nimis
fauẽs eidem et omes sub districtu
existũt comitis memorati
nec nisi ꝑ districtũ ipius ei pa
teat accessus ad eos· et ipi q̃
bus causa inter ipm ꝛ uxorem
suã omissa fuerat nunq̃ ei vo
luerũt nisi i terra inimicoꝝ su
orũ locũ et terminũ assignare
vbi sine mortis periculo acce
dere nõ audebat· et licꝫ literas
nõ habuit de cõductu si tamẽ
misse ei fuissent nõ debebat se
credere suis capitalibꝫ inimi
cis· et ĩ· M· q· cum ꝓpinquiores
sitis terre nobilis iam dicte
q̃ sue et cã ipa ꝑ vos ↄmodi⁹
valeat termiari cũ ad vos se
curus pateat accessus vtrim
qꝫ ꝑtibꝫ ↄuocatis si vobis cõ
stiterit qꝛ ante litẽ legitime cõ
testatam vel post appellacõem
ex ꝑ̃missis causis interpositaꝫ
testes sup cõsanguinitate cõ
tra mr̃imoniũ absqꝫ culpa cõ
tumacie recepti fuissent vos
attestationes huiusmodi de

cernatis irritas et inanes con
pellẽtes dictã nobilẽ ut reuer
tatur ad virũ suũ quẽ incõsul
te dimisit ita qꝛ postq̃ ipe vir
plenariã restitutionẽ habueit
tã vxoris q̃ terre causam sup
mr̃imonio audiatis eamqꝫ si
ne canonico terminetis. I De.

Quoniã freq̃nter in dubi
um reuocatur a multis an
lite non ↄtestata testes recipi
valeant aũctate ꝑ̃sentiũ duxi
mus declarã dũ regulariter ve
rũ esse qꝛ lite nõ cõtestata non
est ad receptionem testium ꝓ
cedendũ nisi forte de morte te
stiũ timeatur vel absentia diu
turna i quibꝫ casibꝫ cũ ciuiliter
ẽ agendũ ne veritas occultet
et ꝓbationis copia fortuitis ca
sibꝫ subtrahatur· senes ꝛ vali
tudinarij ꝛ alij testes de quibꝫ
ex aliqua rationabili causa ti
meatur etiã lite non cõtestata
sunt ꝑculdubio admittẽdi seu
pars ↄuenta sit contumax seu
sit absens absqꝫ malicia ut cõ
ueniri non possit· sed si actor
nõ ↄuenerit aduersariũ infra
annũ ex quo ↄueniri poterit vel
saltẽ receptionẽ hmõi testium
nõ denũciaueit illi attestacões

Quoniã· regulariter· hec regula fallit in casibus hic positis scꝫ
vbi timetur de morte vel absentia testiũ· et ubi agitur de electi
one vel mr̃imonio· et in causa inquisicõnis ꝛ publicacõnis· Itẽ in cã
denũciacõis· ut· s· de iudi· nouit· Itẽ in actoris absentia p̃nte reo re
cipiũtur testes lite nõ ↄtestata· C· quõ ꝛ qñ· aut· qui semel ĩ· de do· et
cõtu· causam que· Item vbi actor nõ potest agere ꝓpter iuramentuꝫ
quod iurauit nõ repetere vsuras ĩ· de iurĩur· ad nr̃am· Item cũ minor
ab hereditate officio iu
dicis se abstinet· ut i aut·
ut sp̃o· lar· ℭ ad hec· col·
ix· Itẽ vbi aliq̃d iudicis
officõ expedit· C· ut mi
nor se ab he· abstineat· i
aut· ibi posita· Itẽ cũ in
integrũ r̃stitucõ incidẽter
postulatur officõ iudicis
· s· de offi· iud· c· ij· Iteꝫ in
casu quẽ habes· ĩ· de ap·
interposita· ℭ ult· Itẽ pe
ticõne legati vel fideicõ
missi· ar· C· de vsu· et fruc·
· l· ij· sꝫ ibi dic post lit· nõ
cõtest· in fi· vñ casus iste
non dꝫ excipi de regula·
Itẽ cũ agitur finiũ regũ
doꝝ iudicõ· ut· C· fi· reg· l·
· iij· Itẽ in trebelliaica re
stitucõne· C· ad trebell·
· l· pnl· ℭ cũ aũt· Itẽ in cau
sa heresis post mortem·
xxiiij· q· ij· sane· ij· Itẽ vbi
offenditur publicũ ↄmo
dũ· C· de penis· ne diu· et
· iij· q· iij· qꝛ ea· ar· Itẽ cũ ꝑ
sona ẽ incerta· v· q· i· qui
dẽ· et· q· ij· c· ij· et ꝭm quos
dã i causa libertatis· C· de
inge· manũ· diffamari· ar·
ↄtra ĩ· ꝺ testi· cũ olim· Itẽ
ubi agitur de bñficõ ob
tinendo ecclastico· ut in
ↄcil· lugdũ· innoc· iiij ĩ·
de eo q̃ mit· in pos· cau· rei
ser· cũ qui· vñ ṽsus· Ab
sens vel moriẽs varians
electio ↄuix· Nũciãs inq̃
rens publicans ꝛ si fugit
actor· Iurans nõ agere si
iudicis officõ vult· Resti
tuiqꝫ petẽs medio q̃ ꝓuo
cat absens· Post h̃ trebel
lãs legatũ q̃ petit errãs·
Vtilitas publica reus in
certus q̃ liber· Non ↄte
stãdo cupiũt distinguẽ
lites· Iudicium finis regendi iungitur istis· / deti interdũ vel emer
n ℭ Procedendũ· sup p̃ncipali· sed sup inci / genti bñ recipiũtur te
stes· ut ꝓbetur qꝛ citatio ꝑuenit ad aliquẽ· vel qꝛ ↄtumax fuerit in
casu quẽ habes ĩ· de ap· interposita· ℭ ul· ṽsus· Incidẽs ꝑ̃imit emer
gens questio differt· / dic qꝛ in crimialibꝫ nunq̃ recipiũtur testes
o ℭ Ciuiliter· hoc ideo / lit· non contest· et ibi ꝓbacões strictissime
requirũtur· v· q· vi· epiphaniũ· C· de ꝓbac· l· ult· qualiter in crimia
li causa ꝓcedatur dꝫ· iij· q· ix· in summa· et· ĩ· de do· et ↄtu· veritatis·
p ℭ Ne veritas· xiiij· q· ij· quanq̃· / iudex et mg̃ratus ut salua sit re
q ℭ Subtrahatur· tũc eni curare dꝫ / rum ꝓbacõ· ff· de testi· curent· et
in aut· de testi· in ultia colũ· coll· vij· ℭ pnl· et ĩ· de testi· si qui testiũ· et
· ff· ad· l· acquil· l· i· vel etiã si timetur qꝛ testes ꝓpter morã variẽt fidẽ
suã aut moriãtur· ff· ad carbo· l· iij· ℭ due· ar· ĩ· e· c· ℭ sunt ꝛ alij· et· ĩ· de
testi· significauit· / soli recipiũtur de quibꝫ timetur et nõ alij nisi in
r ℭ Timetur· tũc illi / causa publicacõis ĩ· de testi· significauit· et· ĩ· e·
· c· ℭ sũt ꝛ alij· et lꝫ in hijs casibꝫ recipiãtur testes lite nõ ↄtestata ve
ritate tñ inspecta ꝛ quo ad effectũ nõ intelligũtur recepti lite nõ ↄt·
qꝛ nõ publicãtur nisi lite ↄtestata et cũ alijs· si alij lite cont· inducti
fuerũt nec ad sniam ꝓcedat iudex ꝑ tales testes· sꝫ i sequẽti· ℭ recipi
untur lite nõ ↄtestata· et fertur snia· et sic ẽ dr̃a in ꝑ̃mo Rñ· et scd̃o·
s ℭ Conuenta· idem ẽ si nondum sit conuenta·
t ℭ Aduersariũ· cum fuit absens· et non contumaciter·
u ℭ Infra annũ· ecce ꝑ̃scrptio annalis· sic· s· de ꝑ̃scpt· pleruq̃ꝫ· et· s· de
offi· or· pastoralis· C· de heret· aut· idem· et· ĩ· e· ℭ in alijs· et· ĩ· de heret·
excõicamus· ℭ i· et· xi· q· iij· rursus· et· c· quicũqꝫ· et iste annus vtilis ẽ
ab inicio· quia nõ currit nisi ab eo tpe quo potuit experiri ut in dec·

plenius.e.ff.q.vi.bidub.
a ¶ Non valeat illi qui te-
ge. pytrqu tel sficitur-
b ¶ In fraudem non-
q.vi.§.erro.v.§.quis ex lita ratoribo.a.§.te rebs.§.figliaenit.e.e.di-
lecto. Ite est bre ¶ sumpto iuris a de iure oru quã nõ admittur, p
bacõ.liii.di.fraterm tatem.§.te de eis.c.ult.e.§.te spon.ad idem.e.
is qui. vbi de ¶ fecus si
est ceta ãm de ms.ff.q me-
cau.non ¶ verisfico.ex vtq.
q.i.nec aliqua.b.

c ¶ Ad repellẽdũ testes
tes.tibus biũams rebo ex-
pnis p quos testes rece-
pta reprobantur siue eoꝝ
tra.§.te rebs.ex tenore e-
.e.pnũ.e.C.de orthob.
sfipl.o.pnmã.§.v.et si inter
pnies pres.vel qe se abs
tenerent vel efficere ẽnt
mmni.a actoris.ff.de cirs
bs.cdi.lii.§.diu.e.ff.de
furt.§.quidã.e.ar.ff.ad
l.acquisi.l.ege acquiha.
dicta vero illoꝝ posset
qnq reprobare ex ipis
ep officiõbo ep testes
etiã poll more ipse re-
ftiũ tmp sonas oũmõ te-
stes habere p quos, p-
bare.e.de testi.l.h.xxiij.
q.ii.§.ame.ij.ar.C.§.pen.
ap.quãuis.§.ep poterat
contingẽ q.iii.iii.ter im
mo rentur vel alias ut
victicũ ẽ impedritur ideo
l.§.ãnũ.di.tenũciare ipi res
o recep cõnẽ ralẽ factam
esse ortu eũ q.ãmiũ fecerit
nõ valebit talis recep.p
d ¶ Ad alie.ex.7 testiũ.
exceptes electes p hoc pas
le negocũ ut puta plens
pnũ quã tũc potent.p-
bare vel pactũ tc nõ pe-
rẽdo vel ofsles.q.pte esse
q tũc tpis, pb ac es sup
bys habẽt nõ possent-
ar.ff.ad.l.acquisi.lege.
e.ff.de furtis.quidam
e ¶ Alicunus electi nõ cõ-
firmantur a q nõ dũ essenst
f ¶ Electo e pura q nõ sit canonice celebrata vel q deũs fit crimi-
nosus.e.h.videatur loqu.e.in plato pr.de deõm dcõne cunsiliũ
dicens.e.ibi lectitur ecõa ex lõga mora vel etiã ñ vocatur et ossens
tiat unq venias.e.de elec.statutmus.m.ocl.lug.dur.
g ¶ Probibius.§.te rebs.fpos.lias.e.xxv.q.iii.pie tacitum.
h ¶ In bmõi casibo.fup.suite.iti ablatnu.q.§ adhibiũ nũc qõ possit
i ¶ Occultat.§.v.q.s quidam.
k ¶ Impedit.talis habetur, p citato tenũciacõe facta publice ad
omũ tiã.§.de tle.nõ rebs.ex tue.e.§.te de.e.ou.e.ult.ff.de eiũc.fi bi
cti.e.q.§ pnte.e.ie ia sufficit q publice edicetũ, p onatur ad omnũ
fiũ vel ecclesiam ue dicit ciram p dicat ciram fit fris vel edictis.ff.de fi
tici.d.i.cũ vero.q.pnl.ex sit tres modi o tumatie, q uocãtũ illos ali
quis o nmax sit habentur, p oumace.pmũ modũ habes bic.alios
tuos modos o tum.ue habes.vi.q.iii.certũ.
l ¶ Si vero aliter.ñ nõ p oumacũ. cũ nter.d.ut p mutuũ.n.ali
m ¶ Maxime, ppne.fic.s.de elect. exponũt maxime.i.tangi.
n ¶ In sacris canonibo.de bac absentia varie loquũtur canones, qui
da dicit de duobo menisbo. vij.q.i.pnũ.quidã brevio septimans
ue.e.d.q.i.§.ijs in clero.e.quidã de quiõ ãms.§.te de.nõ rebs.e.ij.
quidã de eribo quidã de quiõ menisbo.e.de.qm.e.lxxv.di.qm.qdã
de vna hora.xcij.di.clericus.xcij.di.e.ult.sup hac exspectatõ dicẽ
dũ e q si aliquis e absens in eo loco vñ posse otari vel i studio vl
i aliquo loco vbi app are mamfestũ qz nõ tantũ e platus illius ipm
legitime monẽ tu ut ad suũ ecclam reuertatur infra tpus oueniens
ẽm locoꝝ distantiã tpis qualitatẽ ab ipo plato pñgẽdũ q.§ nõ
venere potuerit potestũ modũ iũsticio spoliari mñ ronabiles, cũm
o idat qre venire nõ possit.§.te de.nõ rebs.inter.§tuo.e.c.ult.i.7.§
ap quemle.ij.vel fi ad be tnia plan fuisse absentem tuq ad certũ tps
sibi statutũ infra qd reuertatur nũc si nõ reuertatur ad terminũ.e.p
p, p diuriẽ fed adversario bñ valebũ
q vtũ nõ adhibuitur.xiiij.q.vi.c.nõ sme.
ff. de mcen.rui.mai.nequit. ¶ De bnjs.e.in
q.vi.c.ra.v.§.quis ex lita ratoribo.a.§.te rebs.§.figliaenit.e.e.di-
lecto. Ite est bre ¶ sumpto iuris a de iure oru quã nõ admittur, p
bacõ.liii.di.fraterm tatem.§.te de eis.c.ult.e.§.te spon.ad idem.e.
is qui. vbi de ¶ fecus si
est ceta ãm de ms.ff.q me-
cau.non ¶ verisfico.ex vtq.
q.i.nec aliqua.b.

sic recepre nõ valeãt ne forte
bc.peret in fraudẽ et.p ecclsi
tpis excepcões legitiũe ad res
pellẽdũ testes vel alie loci bre
nõ possint. ¶ Porro speciales
cause pñt occurrẽ in quibus ca
fisaliter ell aliuio obfuãdũ ut
verbi gra.§ sup aliquius eloe
vel copula maritali qd ñio
moueatur nũc ceni ne, pter lo
gam moram ifspulibo.e.p alis
bus panaur cecia lesiones vel
viro fue mulieri fornicacõms
occasio p teaur maxime cũ p
pinquitatis gradus op omẽ
lege duma, p hibius m bmõi
casibo.§ o nmax a parueriẽ is
m quẽ fuit a cbõ dirigen.d.a feu
q pemptoria citacõe recepta
vnerie contemne sed q mali
ciose seipsũ o ocultar siue quia
impedit ne possit ad eũ citacõ
puemre testes lite nõ otest.sũt
merito admittẽdi.e.mebi olomi
nus.§ te cãi liquet ad disfimiũ
ná sniam, p cedendus.§ivro a
liter absens fuerit a gauir de
spiritualibũ oiugio inter ecclam
et plaudm iam citacto ele cõde
maxime ofirmata illud in ar-

ticulo hoc volumus obseruari
q sup expectacõe taliũ psona
rũ in sacris ecl.e.monibo.diffimi
cũ. ¶ Nõ sfi forsan agatur de spi
rituali oiugio ot trahendo is q
est m plati electus § spacium
fex mensiũ expectẽtur mñ pen-
satis nego c.2.circustantrus p
fiupiosis, pulcesiam magis vel
minus fuerit expectãdus.§ aũt
de carnali oiugio sit ag ẽdũ al-
teruter ea bu oiugius expecte-
tur donec de ipsãis obitu verisiũ
presumatur. quia cum sine cul-
pa sit absens, ut si capnuit ate
vel egrauẽ.nc aut alio iusto
impedimẽto fosfitan tenẽatur
aut eiũ, ppria § nõ malicõsa vo-
luntate m remotis pnũ moã
faciat ut de facili vel in breui ci-
tari nõ possit e quã p iudicari
nõn deber cũ habzar fo san ex-
cepcõnes legitimas ad mtenõ-
ne otrariã eliciendã eo nequa-
q̃ obstante q de lapsu carnis
possit oponi qm m coniugio
casius multi occurrunt in quibo
ouiges sine culpa § nõ sme cã
otinere cogũtur. ¶ Sunt e
alij casus similiter speciales in

excipit otra electũ nõ o paret ãno clapso. el ectus pt cõfirmũ.§.q
mu.e.h.p.reus.§ nõ credo q tamũ fit expectãdus, i mo fupiofi
get certũ terminũ.§ quẽ o parear.p.secutarus intentõ vel sũ absol
ofirmabiẽ ei.§.de accusl.lies.e.§.de clam.vsfo.ei.m bbedie.e.§.de
ma.ac.pos cã m tua.e.§ tonũ expeditũ ẽ.§.e.elec.statumus.i.
ep aiu nãur accusatori tres menses.m.aut.de sanẽ.epis.§ ob ne
coll.e.§ pontus ifta i arbitrõ ondicis ofsiliũ.§.de.e.ou.ei.cõm
i.cõrcs.§ ibi solutur.§ vero otra plati absentẽ.§ aur cremisti
vel etiã cuiuliter p temũciacõem alicuius nõc citatur vel ovnar ad
fendẽdũ.§.si nõ venat excõi cetur, pter otum ad.§ expectãdũ
annũ.§ post ãmũ, pcedetur otra ipm sup bonis nõ fup cremisti
cradiũ.§ q.iii.nursus.e.c.§ qcũq.e.§.de.e.ou.ei.citatus ab eo
o ¶ Expectãdus.§ post modũ, p cedetur o m ei.v.respitur ofsus
dũ m tie, pcedetur vel ab.§ ergatur si nõ vuie ofsentẽ vel ocgẽ
p ¶ Sit agendũ.ei.§ nõ sit absens p annũ.§ q.§ ego fuit nõ
a ¶ Presumatur.p.famã q absenc erat vel etiã pnt.§ fiũ m q.iii
cũ sitio sit mortuus e.§ otrab ar credẽs.§ ita eremisti.§ ab absentia o
§ vinat, pter ignorãtiã.xxxiii.q.ij.cũ p bellicũ.q.nõ ommitur ai
ultertiũ iure volo.ff.de adulcl.pnl.vel fi recepar.§ ab illoꝝ ei cõdũ
mũ sitaut.c.§ re pudũ.aut.§ o die.ri.§.q.nõ p.p.ra.§.e.ff.pnl.
certa de mora ipsius.§.te fe.nup.dñs.§.de fpon.§ ipius.§ fans ente
ẽ illũ p solas bmõi vel ciem as psũpcões posse.§ aliquãro rpcbũ
rit expectandũ forte p ãniũ vel etiã q.ãmg.ãms.ur.§ p dẽ aut.pbe
r ¶ Malitiosũ.iii.q.iii.§ Tẽ bjus qui nõ tetracũ.di.causã
a ¶ Posfi.§.nõ pte citari otra ipm, p cedũ nõ pt. e.§.e.ff.ar.q.pn
ptorũ nõ tenet cũ pemptoriũ nõ puemr in nõ ncũã absentia.§.q
cauẽdũ.e.ff.§ sen.ime.ag.rel.i.§ Tẽ ex eo edicto.§.quõ.q.iii.
q.e.ff.loc.cati.l. Tẽ quem.§. Cexercitũ.§ veriũs.§ q.§ fufficiat § bdi
fit inquisitũ o facta l.§ nõ fit mũsiũs.§.de.v.e.ou.cãm.e.c.ult.q.i.

cle-nõ rei-ex tue-ex vij-q.i.¶ssentiũ-et-C. de iudi. ꝑ eiũdũ. C. fiquidẽ. ff. de euic-tiõ de o. C. pnitẽ. et l. fi de m. C. fi pnitẽ. et ff. veri ē qi malicio se est absens-alias nõ, ꝑ cedituꝰ ora absentẽ. vel ille fuit requisitus ut ibi immiuur-cotra J. qui ma.ac-posl-c.i. illa corrigitur ¶ ista. porera ille fuit absens culpa sua, ꝑ ꝓ malefaciũ qd omisserat. vti nõ p iudi cat mulieri-sic differt ca-sus ille ab isto-c. ibi sol. ¶ Opoꝰ mi-der ut. tacite questo mi-dicet aliquis si mulier nõ ꝓpedit expectare medicaforis q̃ fomcaõnẽ-et ꝓ a rũdet x. ¶ Casus. ut si ad fi. alter de fiddibo labatur m bredij. J. de binot. quaro. vel alter diugum medi batur vel si mulier impo tẽs cafu red datur ad red tẽdũ debitũ. x.xxij.q. vij. ¶ iii qui sam-vel si alter fu rioſus factus fit-xxxij. q. vij. nequ furiosus-et-c. bij.q. vel fin captiuitate alter tenẽur. J. de spon-in pnita. vel cũ vir in cida m mabiu; lepre. J. de sub. lepro. c. i. ¶ no. c. ff. cũ ch. ¶ In ãsẽ absens p ꝓ macia ille ora quẽ fit m. quiſ.c.J. de accuſ. qualr. et qui.j. C. bj. et J. de fymo. ¶ Publicatio. si bodi. ¶ tunc fit qũ aliqs time qõ fibi in posteri sup a liquo o ratcu cõtrouisia mou eatur nic pt pte a iudice ut restes q̃ interfu: entiũ negocio publicatur. i. eo tpe ict. i. redig. atur in publica formam ad eternã rei memoriã J. de testis figmficantis. i. aut de testi. C. pnl. coll. vij. et in ff. casu omes restes recipiuntur siue fenes siue tebiles siue in uenes. i. stati publicatur et in hoc è ora inter bãs recep cõem illi à de qua pmisit in principio capsl. q. ibi recipiuntur ꝓ senes. i. infirmi vel de quoꝰ absentia nim etur et illi ꝓ statim publicatur ut bre. ¶ Cali. huo fitz gna. i. actoriũ aut fiir in rem. aut in ꝓsona. qualr hoc fit intelligendũ tradiur bñ mfi. de act. in pri. C. ¶ Affectus. tedũ erit in ff. casu q. actor missus in. b. expellet reũ de possessiõe. i. erit possessor et possessor et ꝓpiabit eo a. J. de sequest. c. ij. et. ij. et si reus venerit infra annũ ꝓstita caucõe iudicũ sisti. reu ꝓstabit possessionẽ cũ fructibꝰ tedũctis expensis ut. J. sequest. ¶ in ꝓsonali actõe tedũ erit. et. q. cũ cultura speceat ad ꝓmacõe ille mis. fius erit cũ eo in agro ut custodiat fructus ne ille os fumat illos. ff. ut m pos. le-is. cn. C. ¶ legatoriũ. ff. de dam. infec. fi fumta. C. ¶ is aũt de ff. dicetur plenius J. de to-et otu. otingit. ¶ vitij sufficit mida cau. c. ¶ Caucõe-et eo ꝓ simpli dicit caucõe. to. C. de v. ¶ sig. fanemp. ¶ si nõ ef verũ ꝑ sufficiens caucõe; ꝓstare bꝰ. de sequest. ad. ff. ¶ ite ita pignora vel fideiussores. ff. mãs. ¶ mãdato. C. ul. et. ff. de fideicõ. libet. J. ergo. C. actici. ff. ¶ ꝓ satisfacit in expensãnteq; au diatur d. ¶ Expensarũ. ꝓmo. vel absoluatur. fic. C. de bo. auc. iudi. possauẽ. et qui iuraꝰ. C. de iud. fanciunus. C. quõ. qõ. iu. auc. J. semel. ¶ Recuper. ¶ vnde q. ¶ amisserie. fic. alter eaꝰ verus possessor. qd est ora nos. ff. de acqui. pos. possidere. fi expone possessionẽ. i. detẽtione possessionis recipiat quã ille habebat. et talis possessio è facti et nõ iuꝰ. ymaginaria. vel die recuper. i. reuinerat veri possessio nẽ quã nõ amisit. fi. in. q. v. ¶ fuspecti. m. ilio. vbo. et mfi de vno. et. xxvij. q. ij. prufsq. in fi. ¶ et offerre mihi ea ꝑstet J. de eo q mit. in f. ¶ Neglexerit. nec fuffis. pos. c. iar. et. de offi. et. ꝓ pastoralis. in fi. q̃ si non eam pꝑstare iudicis ꝑstet ꝓ o vel alius publicis ꝓsons. ut. c. ꝓ pastoralis. ar. ora J. de eo qui mit. in posl. c. ij. fi. ibi iudex voluit recipẽ ea. i. c. ꝓ pastoralis. nullus fuit iudex cui possit vel debẽt offerri. ¶ Verus. i. vere et incommutabiliter nã. i. an fcõm quosdã. ¶ verus possessor fi nõ incommutabiliter. q. infra annũ teneuer restituẽ possessionẽ et ita stati è verus possessor ar. C. de ꝓscp. xxx. ud. vl. an. fi q̃ ꝓpomis. C. pnl. nos tn otrariũ dicimus fm iura canonica. ar. s. de offi. ꝓ pastoralis. et J. de to-et. otu. contingit. ¶ ctur q̃ an annũ non b. ¶ Cõstituatur. et ita ẽar. ex eo q̃ vide ostiũ. ¶ fit verus possessor. ut dicũ ẽ fm. ꝓ. no. ¶ qualiter ostituatur. fonte ab ipo. in dice. ¶ petatur. et fine fonte J. de eo qui mit. in posl. c. ij. et. ff. de dam. infec. fi fumta. C. ¶ et si quis. c. C. ¶ se. et ar. s. de off. et. ꝓ pastoralis. in fi. verius è q̃ m realibꝰ actõbꝰ nõ bꝰ locũ fm tecretũ mihi aliquis ad cauẽlã quibꝰ abꝰq; linis cõtestacõne legitie pnt testes. ꝓ duci utq̃ excessiui mquisicõ vel testiũ publicacõ imminet facnẽda. ¶ In aliis vero casibꝰ prudẽter eat tendẽdum vtrũ oumaꝰ reali actõne an ꝓsonali. ouemaur. Si reali mtrẽdus est actor et ni rei petite possessiones ut. tedio affectus reus veniat rnsurus. q̃ fiventent infra annũ iudicio sisti ꝑstra caucõe ac exhibita fausstacõe o grua expensarũ possessionẽ recuper. Q̃ si cautione offerre neglexerit infra ãnũ actor post ãnũ ostiũ aut verus possessor. sup. ꝓ rietate dũtaxat aduerse pti defensione legitiã refuata. Q̃ si super rebꝰ immobilibꝰ quisq; ouem aturꝰ q̃ eas possidẽt noie alieno debꝰ stati. cũ iudicio dmn nõ rere certo dierũ spacio a iudice finiẽdo eoq; ad eas noticiã ꝓducẽdo ut vel ipe vel ẽs vel ꝓ donẽ ui dirigẽs, resp sale actõs iris intencõem excipiat. ¶ Si vero posꝰ rpus mdulni q̃ dispositiõ est noluent adimplere tanq̃ lite q̃ ingeritur ex eo die quo possessor. ad iudiciũ vocatus ẽ ad mtrrupẽdã pscpũ nõ longi tpis corestata dmn possessionis iudex tribꝰ edictis legitimis euocabit. tũc ipo m eadẽ volũtate manẽre negociũ fiũati examinãs in possessionẽ ꝓ arũ rerũ actor ẽ mtrẽ nõ rardabit. omni allegacõe absenti sup principali questõe refuata. ¶ Ponitur quasi te vbo ad verbũ. C. vbi in rem ac. l. ij.

¶ Producendo. per illum qui in iudicio dmn nominauit. ¶ Excipiat. i. suscipiat. fic. xxiij. q. v. nõ est nfm. et J. de. ꝓ. impam. ¶ Corestata. sci ne currat pscriptio possessori. qm pscpũ tempꝰ possessionis interrupta est ꝑ hanc denuciacõnẽ. i. videatur lis quã ostiũ ranõ ei actor audiratur volẽs. ꝓducẽ testes sup. ꝓ rietate ac si lis essẽ corestata. q̃ illud locũ ꝓ qui lis est vere corestata. q̃ narracõne trũsionem sed hic nõ est vere corestata. si. q̃ si ad interrupendam pscriptionẽ ut hic dicit. ¶ rem ac. l. ij. et. ff. ut m posl. legi. si is. a. q̃ ¶ Sumatim. fic. C. ubi. et. ff. de cauto. edict. l. ij. ¶ cause. et. C. de bonauc. iudi. posl. aut. e. quinat. et. die fiũamatim. i. semplens. non enũ stati iudex. ꝓ ter cõmuncãã alterius pts constituit pitem possessore. vel ea mmitter ea in possessionẽ causã rei seruãde mtã aliqua. videat. ꝓmo ꝓsumpcõnem. p. eo. quia possẽ esse q̃ aliquis calũniosẽ peteret vnde iudex. ꝓmo recipiet ab actore iuramentũ de calũnia. ff. de carbo. edic. l. iij. ¶ cũ. et fic obseruat. ¶ et illud iuramtũ sufficiet ita q̃ aliud vlterius nõ ꝑstabit. si reus infra annũ relicto vel ea in causã. ꝓ cedere. ar. ff. ad exhibẽdũ earus. vnde petet ab actore intere ut sup hoc fc q̃ nõ calũniẽ causã peat. hoc exhibẽat calũniẽ iuramentũ. ff. ad exhibẽdũ earus. C. J. de resti. spo. lias. et. s. de elec. cũ dilecti. nõ ẽ in. iudex fdẽ mare ad mssionẽ faciẽdã. q̃ si reus. ꝓ. abit instam absentiẽ causam relinquens. ff. de dam. infec. fi fumta. q̃. J. tam fi. ¶ ore. et J. de re iudi. cũ berold. ut. et fic obseruatur. hodie de facto. et illud iuramentũ sufficiet ita q̃ aliud actor vlterius nõ ꝑstabit. si reus infra ãnũ redierit volens, ꝓcedere causã ut m. C. i. fi m. cũ. sua hmõi. C. ¶ terũ. ut habit actor tanq̃ reus qi ouemur. q. ꝓmo. habit ut actor. ꝓ bea ut reus. et idem dꝰ. ꝑ post ãnũ agere velit qui prius cõuenẽ. ¶ Ad tempꝰ. ¶ ut ꝓ. ¶ fit casu huius. C. ¶ Refuata. si q̃ dãs refuat. ut hic. ꝓ rietatis fm canones. vide. q. ¶ eum cum res fit facta lingiosa. tũc beat. ꝓ. ¶ dubitare de iure suo. dico q̃ m casu isto bꝰ pt ꝑscribere. ꝓ bona fide videlicet hic qua credit rem ad se ꝑtinere et cũ ignorare q̃ non malicioseseu ꝓ calũniam petit rem illam. et idco ꝑscribꝰ potest et iure ꝑscribet. qui auctorꝰ pro re possidẽ. ff. de acqui. ꝓ possidẽ. qui dicit q̃ in casu isto sicut ꝓ priori seruatur q̃ sup possessione usq; ad annũ absentẽ. sed prius dicti veritas credo. et absolute dicitur hoc nam licet reseruatur ius saluũ possessione usq; ad annũ. ff. q. ¶ ex sic ibi expẽsse hoc dicitur. ita. i. hic dicẽtur si hoc ẽs verũ. sed quẽ ẽ racõ quare ibi audiatur usq; ad annũ sup possessione. hic. ¶ ita. q̃ verus possessor nec audiatur. vsq; ad annũ sup possessione. nec. ¶ ita cõsiẽtur assignari. quia maior oumacia pfumitur in casu isto. ꝓ in priori. q. ꝓ plures citacões vocatus est et plus ꝓ ꝓmpsit. ꝓmo. eni

ſi aūt ſup ꝑſonali actione cō-uematur mittendus ē actor in poſſeſſionem mobiliū ipſius vel immobiliū ſi forte mobilia nō habeat ꝓ modo debiti declarati vel in ↄtumacem eſt eccīaſtica ſententia ꝓferenda ita videlicet ꝙ alterutra pena que magis timeri debeat iudex a principio ſit cōtentus. ad alterā nichilominus ꝓceſſurus ſi hoc meruerit ꝓteruitas cōtumacis. qui veniens infra annū vel p⁹ ānū eē audietur iuxta diſtictōnē in alio caſu ſupi⁹ ānotatā.

## De iuramento calūpnie.

Honorius. iij.

Inherentes veſtigijs p. n. dicentiū grauiores queſtōnes ꝑſummū pontificez terminari. et. ī. legib⁹ itaq₃ cōꝑimus cautū ut nullus clericus iurare ꝑſumat alibi vero repitur ſcriptum ut oēs principales ꝑſonei primo litis exordio ſubeant iuramentū calūme. ꝓpter qḋ pleriſq₃ venit in dubiū vtrū clericus iuſiurandū ꝓſtare debeat aut alij hoc officiuz delegaé. quia illud ↄſtitucōnis edictum vbi clerici iuraé ꝓhibentur a marco auguſto de conſtantinopolitañ. clericis ꝓmulgatū fuiſſe videtur. idcirco ad alios non creditur ꝑtinere. Ut ergo dubietas iſta auferatur ſm deciſionem filij. n. h. quōdam imperatoris cuius ſunt verba hec eius itaq₃ interꝑtacōnem corroboramus ⁊ diui marci cōſtitutionem ita interꝑtari debere decernimus ut ad oīm eccleſiarū clericos gñaliter ꝑtiné iudicetur. Nam cū imꝑator iuſtinianus decreuerit ut canones patrum vim legum habere oportear et in nonnullis patrum canonib⁹ repiatur ut clerici oīno iurare nō audeāt dignū eſt ut totus clericalis ordo a iuramēto calūme ꝑſtādo ſit immunis. ꝑterea ſtatuti pñcipis tenor talis eſſe dignoſcatur. Nos itaq₃ diuine et humane legis intencōne ſuata decernimus ⁊ impiali aūctate irretractabiliter diffinimus ut non ep̄us non ꝑſbiter non cuiuſcūq₃ ordinis clericus nō abbas nō aliquis monachus vel ſanctimonialis in cā quacūq₃ ſeu ↄtrouſia criminali ſeu ciuili iuſiurandū ↄpellatur qualibet ratione ſubire. ſed alijs idoneis defenſorib⁹ ſi expedire ecc̄ie ſue nouerint hmōi officiū liceat delegare. Verū cū hac moderatione ut ep̄us incōſulto ro. pō. vel quiſq₃ clericus incōſulto ꝑlato ſuo minime iurare audeat. Omnib⁹ aūt ep̄is ⁊ vniūſo clero ita cuſtodiri h̄ debere mandamus ut ſi quis in illa omiſerit veniam ſibi nouerit denegari. Idem ordinato ro. ec. ſub d̄.

et magiſtro omībono.

Litteras. et. ī. Sane ro. ec.

vocauit colonū et colonus denunciauit dn̄o. poſt quam denunciatione citatur dn̄s edictis legitimis. et ideo plus punitur. et ſufficit legiſlatorem ita voluiſſe. ſic eni ſcriptū ē i. l. ff. qui et a quib⁹. ꝓſpexit legiſlator. et. vi. q. iij. ſcriptū eſt in lege ḡ ita tenendū eſt.

a Uel immobiliū. hoc ordine iudices ſententiam exequentur. ultimo ad actiōes decurritur. ff. de re. iud. a diuo pio.

b Declarati in libello ſuo. C. de bo. auct. iud. poſ. aut. et qui iurat.

c Timeri. illa eni potius eſt infligenda q̄ h̄ ſolum bene agitur. ⁊c. xxiij. q. v. ꝓdeſt. ar. ↄtra. s. d̄ of. del. ſane. et. c. paſtoralis. i. ꝗ.

d Ad alterā. q̄ creſcente ↄtumacia creſcere deb₃ pena. ff. de peñ. l. relegati. ſic ḡ due pene ab inicio non ſunt infligēde. s. de iudi. at ſi clerici. ar. cōtra. xvi. q. i. ſtatuimus.

e Diſtinctionē. h̄ nō videtur ꝙ diſtinctio fcā in reali actione locū poſſit in ꝑſonali habē. l₃ lr̄a hoc innuat. q̄ debitor p̄t recuperare pignora ſua qñcūq₃ venerit dūmodo nō ſint diſtracta. C. de diſtrac. pigno. ſi ꝑius. creditor enim nullo tp̄e ꝑſcribit rē ſibi obligatam pignori. ff. de vſuc. non ſolū. ⁊. qui pignori. et. l. pignori. q̄ creditor quantū ad hūc caſum non poſſidet pignus. ff. qui ſatiſdare cog. ſciendū. ⁊ creditor. et ad h̄ dixit io. et bn̄. q̄ creditor p⁹ annū nō efficitur poſſeſſor quantū ad vſucapionē. h̄ tm̄ p⁹ annū h₃ ↄmodū poſſeſſionis in hoc ꝙ cū prius tenētur ꝓbare pecuniā quā petebat eſſe debitā poſt ānū etiā trāſfertur ꝓbacō ad reum ut tūc aduerſarius teneatur ꝓbare illā indebitā et ſic efficitur petitor d̄ poſſeſſore. ar. bo. ad hoc. ī. de ſol. is qui. l. dixit ꝙ huic ſeruatur qḋ poſſeſſionis et ꝓprietatis quouſq₃ ꝑſcriptū ē iuri offerendi ar. C. de ꝑſcrip. xxx. vel. xl. an. cū notiſſimi. ⁊. ſed cū illō. v. eod. iuē. niſi ex ſcdo decreto res ſint ei iam ꝓ debito aſſignate vel diſtracte alias uſq₃ ad. xxx. annos recupat res ſuas oblato debito. dicas ꝙ debitor ſemꝑ auditur quouſq₃ ꝑſcriptū ſit volēs recuperare rem ſuā reſtitutis expenſis et ꝑſtita cautione iudicio ſiſti niſi pignora diſtracta ſint vel in ſolutū data auctoritate iudicis vel ſm legē ↄuentiōis diſtracta. ut dicit. l. ꝑdcā. ſi ꝑius. et ita infra annū ⁊ poſt annū veniēs reſtitutis expenſis ꝑſtita cautiōe ꝙ iuri parebit recupabit res ſuas ſiue ↄfiteatur debitū ſiue neget. C. de bo. auct. iudic. poſ. aut. et q̄ iurat. et ꝙ dicit iuxta diſtinctionē in alio. ⁊c. ſic intellige iuxta diſtinctionē id eſt ſm ꝑmū membrū diſtinctionis in quo tm̄ ſilitudo notatur et nō iuxta ſcdm. q. di. ſicut ibi veniens infra ānū in reali actione auditur ꝑſtita cautiōe ⁊ reſtitutis expenſis recupat poſſeſſonē ita in ꝑſonali actione ſiue infra annum ſiue poſt annū veniat recuperat res ſuas dū tn̄ caueat iudicio ſiſti et reſtituat expenſas. ut ſic notetur ſilitudo tm̄ in hoc caſu. et in illo cū ante annū ↄtumax inuenitur. ita ꝙ ſilitudo nō tranſeat ad aliū caſū p⁹ ānū. et ita plana ē lr̄a.

f Inherentes. grauiores qōnes. que dicantur maiores cāe dcm eſt. s. de offi. lega. ꝙ tranſlationē. cū clericis. v. ꝙ filiis.

g Legib⁹. C. d̄ ep̄. et cl.

h Principales. C. e. ti. aut. ꝓrincipales.

i Iuramentū. in iuramento calūme quinq₃ capl'a ↄtinētur

ſc₃ ꝙ credat ſe bonā cām habē. interrogatus non negabit qḋ verū eſſe credit. nec vtetur ſcienter falſa ꝓbatione. et ꝙ dilacōnē non petat in fraudē. nec dedit nec dabit nec ꝓmittet aliquid ꝓ hac cām ſi illis ꝑſonis quibus leges dare ꝑmittūt. C. e. ti. l. ij. circa prin. et in aut. principales. et in aut. ut liti iurent. i. pn̄. coll. ix. vn̄ verſus. Illis iuētur qḋ lis ſibi iuſta videtur. et ſi quētur verū non inficietur. nil ꝓmittetur nec falſa ꝓbatio detur. ut lis tardetur dilatio nulla petetur.

k Uerba ſūt. ab illo loco. legib⁹ itaq₃ uſq₃ ad illū locū verū cū. ⁊c. exceptis ꝑdictis. ſ. ſecundum etiam uſq₃ ibi. corroboramus.

l Diui marci. C. de ep̄. et cle. cū clericis. v. ꝙ filiis.

m Ad oīm eccīaꝝ. ar. qḋ vni ↄceditur ad ↄſequentiā trahi ꝑt a ceteris et qḋ vni ↄceditur nulli ē denegandū. xvi. q. i. ꝑdicator. et. v. di. ad eius vero. in fi. de ↄ. di. iiij. ꝓpriū. l. di. et purgabit. C. de ſi. de com. l. p. ar. cōtra. xvi. q. i. hinc etiā. et. vij. q. i. petiſti. So. qḋ vni iuē cōmum cōceditur trahi ꝑt ab alijs in exemplum et nulli d₃ denegari. v. di. ad eius vero. ꝙ vero ꝑuilegiū alicui ↄceditur nō extēditur ad alios. et ſic intelligitur illud. c. xvi. q. i. hic etiā. et. xxvi. q. ij. nō exemplo. et. ff. de ↄſti. pn̄. l. i.

n Summi legū. in aut. de eccle. ti. i. in pn̄. coll. ix. et in aut. ut cle. apud ꝓprios ep̄. ⁊. illico. coll. vi.

o Canonibus. xxij. q. i. in nouo. et. ī. de iuriur. et ſi xp̄us. et. ij. q. v. ſi. q̄s ꝑſbiter. xxij. q. v. c. ul.

q Principis. ſ. henricus.

p Nos. ſ. henricus.

r Seu criminali. h̄ colligitur ꝙ i criminali cauſa iuramētū de calūnia ſit ꝑſtandū. ar. C. e. t. l. i. vbi dicitur ꝙ in oīb⁹ cauſis vbi ꝓbatio reqrit̄ ē iurandū de calūnia. ut. C. de ſid. inſtru. l. ulti. v. ſancimus. ar. ↄ. inſti de pub. iudic. in pn̄. et. ff. de bo. eoꝝ qui mor. ſibi conſti. l. i. ſ. ↄtraria iſta non obſtāt quia magna dr̄a ⁊ diuerſitas eoꝝ ē i inſtituēdis et exercendis hmōi cāiſ. nam ſm h̄ nec lis conteſtatur nec libellus daretur in cā criminali. h̄ omnino alit̄ ꝙ ciuiliter debēt tractari. itē nō val₃ cauſa quā quidā aſſignant ꝙ in criminali trāſigē liceat. Et ideo iuramentū de calūnia nō exigitur. nā ſacrm̄ de calūnia tranſactionem nō excludit nec ab ea excluditur. q̄ q̄uis licitū ſit reo tranſigē non tn̄ ſequitur. ꝙ liceat et falſa inſtantia vti. nam idē dicēs ſm hoc in pecuniaria cā. ſilr̄ ſoluitur illud. ff. de bo. eoꝝ qui mor. l. i. vbi d̄r ꝙ in cā ſanguinis licitū eſt cuilibet aduerſariū ſuū corrūpe et ita licitū ē ei mentiri. dn̄s azo ē in hac ſententia ꝙ in cā criminali de calumnia ſit iurandū. et inducebat hanc decretalē ꝓ ſe. S₃ qualiter clericus p̄t hoc iuramentū alij delegaé in cā ciuili ſiue criminali ↄtra illa iura que dicūt ꝙ pñcipales ꝑſone debent hoc iuramentum preſtare. et contra illa que dicunt ꝙ in cauſa criminali non interuenit ꝓcurator. Dicas ꝙ forte qñq₃ obtinuit qḋ hic dicit. ut clerici etiā in cā ꝓpria hoc iuramentū poſſent alij delegare. et hoc in fauorē ipoꝝ ↄceſſuz ē. h̄ hodie h̄ nō obſuatur imo quilibet in cā ꝓpria ꝑſonaliter iuraē d₃. ut. ī. e. ceterū. et. C. e. t. aut. principales. et ſic obtiner de iure et de ↄſuetudine et ſic non tenet qḋ hic dicit quantū ad ꝓprias cāſ clericoꝝ. quecūq₃ ſit cā. et reſtringitur tm̄

quod dicit hic ad causas ecciaꝝ. et hoc satis patet p litteram q̄ se
quitur. vbi dicit. si eccie sue nouerit expedire et sic nō habet locum
q̄ꝺ obicitur. et etiā clericus et p̄latus eccie si in ꝓpria psona voluerit
litigare in cā ecclesie p̄stat h' iuramentū. ꝭ. e. c. ulti. tñ si in cā eccie vo
luerit deferre alij hoc iuramentū nō ꝯpellitur subire hoc iuramentū
ut hic dicit. et ꝭ. e. impatoꝝ. actoribꝰ aut pcuratoribꝰ h' noīa sunt
a ¶ Defensoribꝰ. i. sindicis vel diuersa officiū tñ ē idem. vñ sufficiat
siue dicatur ꝯstitutꝰ ta
lē sindicū pcuratorē siue
actorē ad cām talē. s. de
pcur. petitio. et iste psō
ne in cāis vniuersitatis si
ue collegij de calūnia iu
rant. ꝭ. e. in ptractandis.
et. c. impatoꝝ. et. c. ulti.
ut hic patet.
b ¶ Incōsulto ro. pō. istō
difficile videtur ut epūs
ꝓpter hoc debeat requi
rere ro. pō. sed h' nō ꝓba
tur. vñ si epūs litigat in
ꝓpria psona ipēmet pre
stat iuramentū de calūnia
nec ē necē requirē papā
ꝭ. e. c. ul. clericus facilius
p̄t requirē ipm vnde tene
tur p̄mo requirē ipm. cō
trariū tñ sepe ꝯtingit. sed
iudiciū ꝓpterea nō vicia
tur. et ē ar. hic ex eo q' cle
ricus iurare nō p̄t sine cō
sensu sui epī q' non p̄t in
iudicē non suū ꝯsentiē. de
h' traditur. s. de fo. cō. si
diligēti. et. c. significasti.
et. xi. q. i. molita. et. c. pla
cuit.
L ¶ Itteras. spūalibus.
quedā cause dicūtur spi
rituales. ut h' pꝫ vel spiri
tualibꝰ annexe. ut cā iur
p̄onatus. ut. s. de iud. q̄n
to. et i istis cāis nō iurat'
de calūnia. ut h' pꝫ. sed de
veritate dicēda. s. de elc.
dudū. ij. et ꝭ. de iur'iur'. ex
litteris. q' alias iudex ve
ritatē inquirē de facili nō
posset quā tenetur inqui
rere. xxx. q. v. indicantē.
xxiij. q. viij. occidit. C. de
edē. l. ij. et C. de pcur. l. ul.
sed certe fortius videtur
iurandū de calūnia in hu
iusmodi spūalibꝰ cāis q̄
in ciuilibꝰ q' grauius ē picu
lū si calūniose in spūalibꝰ
quis litiget. et ideo debē
rent iurare q' calūniose nichil facerent q' circa maiora maius pic
lū vertitur et idō cautius ē agēdū. xij. q. ij. c. ul. et. xlij. di. quiescamus.
et. ff. ad carbo. l. i. §. ij. lꝫ seruetur q̄ꝺ d' hic. honestius esꝫ ut de calū
nia iuraretur rōe p̄missa. quedā vō cāe sūt mere ciuiles ut puta cū
agitur rei vendicacōe vel pecuniaria cā. s. de libel. ob. c. p. et ul. alia
ē criminalis vbi agitur directe de crimīe. et dꝫ se obligare ad talio
nē. ꝭ. de accus. veniēs. et. c. sup hijs. et in istis iuratur de calūnia. s. e.
c. i. multo fortius iurare debēt in spūalibꝰ q̄ in criminalibꝰ. alie sūt
mixte ut cū agitur de crimīe ciuiliter. s. de pcur. tue. h' pbantur. xiiij.
q. ij. sup prudentia. xi. q. iij. placuit. xvi. q. i. frater nr'. et nota q' licꝫ
in cāis spūalibꝰ de calūnia non iuretur. tñ si agatur possessorio p re
spūali iuratur de calūnia. ar. ꝭ. de resti. spol'. lr̄as. itē lꝫ nō in actionibꝰ
tñ in exceptionibꝰ positis in re spūali iuratur de calūnia. s. de elc. cū
dilectus. ꝭ. de testi. p̄ntiū. et ꝭ. de excep. pastoralis. ar. ad h' ꝭ. de calū.
cū dilcūs ctione. s. de iud. dilecti. et ꝭ. de do. et ꝯtu. c. i. et. xxvij. q. ij.
d ¶ Distri sunt qui dicūt. passim. q' nō in spūalibꝰ. s. c. px.
I ¶ N pertractandis. non . i. et ꝭ. e. ceterū. b. um q̄ꝺ facē nō d'.
e ¶ Pricipales. s. e. c. ceps sbiect puri. ff. de in lit'. iurā. vi
f ¶ Iconomos. s. e. c. i. deamus. et. ff. rerū. amo. marcellus. et
g ¶ Nesciant. aliter enī an . §. qui rerū. vniuersitatis iurat in p
h ¶ Iurantis. et ita sindicus collegij siue priā aīam sic tutores et
curatores cū habeāt legitimā administracōē. C. e. l. ij. §. sin aūt. vl'
dignitas. secus ē in pcuratore q̄ nō iurat. sed dn̄s pricipalis. C. e. ti.

in hijs casibꝰ in quibꝰ de eccle
sijs decimis et rebus spirituali
bus tñ agitur iuramentū calū
nie nec dare nec recipere ꝯsue
uit eo q' tales cause non ex le
gū districtiōe h' ex canonū e
quitate finem debitū sortiūtur.
canones aūt iuramentū calum
nie in hmōi cāis nulli pꝛsus in
dicunt. vnde cōtentione de iu
ramento calūnie p̄stando di
missa ad ulteriora discretio ve
stra pcedat. E ¶ gemus ꝓpa.

I N pertractandis causis sacra
mentū calūnie nō passim p̄cipi
mus exhiberi. sed cause prin
cipalium pson aꝝ qualitate in
specta q̄nqꝫ p ipas principa
les psonas q̄nqꝫ p iconomos
qui causam omnino nō nesciāt.
in animā iurantis illud p̄cipi
mus p̄stari. I dem magas'. et
neumasen̄ epīs.

I Mperatoꝝ. et ꝭ. accepi
mus q' ab abbate et fratribus
dareuall'. sicut ab alijs exigit'
calūnie iuramentū ad q̄ꝺ faci
endum eos cogere non debe
mus. sed ne aliena iura videā
tur hmōi occasione illicite deti
nere et ipi a causa sua decidāt.
si ex parte ipoꝝ p̄dictum iu
ramentū cum res postulauerit
non fuerit p̄stitū eisdem p̄cipi
mus ut in suo monasterio icono
mū statuant qui p eis petere et
accipe atqꝫ iuramentū de calū
nia cū necesse fuerit valeat ex
hibere et ꝭ. Tu vero frater neu
mazen̄ epē yconomuꝫ idoneum
statuas qui in tali officio ꝯue
niens ipi monasterio videat'.

L Ucius. iij. elien̄. epō et ar
chidia. norwicen̄.

C Eterum q' nouis morbis
noua ꝯuenit antidota prepara
ri. M. q. in causa que inter R. cle
ricū de sancto albano et ꝭ. et. F.
can̄. london̄. vertitur. ad verita
tē eliciendam app. ces. p̄stari fa
ciatis ab utraqꝫ parte calūnie
iuramentum ꝯsuetudine que le
gi est cōtraria non obstante.

C I nnoc. iij. epō placen̄.

C Vm causam que inter ra
uenatē. archiepm et ꝯūe fauē
tinū sup villa luci ac quibusdā
alijs vertitur delegatis iudici
bus duxerimꝰ ꝯmittendā et hij
dem in negocio inmine pcess
sissent. nos partibꝰ dedimus in
mandatis ut p ipa causa no
stro se conspectui p̄sentarent.
quoꝝ pcuratoribꝰ cū instrumē
tis de rato in nostra p̄sentia ꝯsti
tutis petitiōem ipius archiepi
scopi per pcuratorē eius feci
mus exhiberi et ad eam partē

l. ij. §. fin aūt affuerit alterutra pars. et. aut'. ibi posita. p̄ncipales.
I ¶ Mpatoꝝ. debemus. sed videtur q' abbas potius esꝫ ꝯpellen
dus vel etiā alij quibꝰ cura monasterij ꝯmissa ē. ar. ꝭ. de testi. p̄
sentiū. ar. ff. ad municip. municipes. q' hmōi psone intelliguntur sci
re veritatē. ut ibi d'. ff. de ꝯdic. et demō. municipibus. et. C. e. ti. l. ij.
§. h' etiā. in fi. et ideo tales instituendi sunt qui veritatē sciāt. s. e. c.
px. sic etiā ꝯtingit in pcūtoribꝰ. C. de pcur. l. ul. h' aliud ē in collegijs
illis secularibꝰ vbi secu
lares sunt sindici. vel est
speciale p̄uilegiū clicoꝝ
i ¶ Decidant. q' enī de ca
lūnia iurare nō vult si est
actor cadit a cā et reus ha
betur p ꝯfesso. ut h'. et ꝭ.
c. ulti. §. pena. et. C. e. t. l.
ij. §. q' si actor. et. §. se.
l ¶ Iconomū. iconomus
est cui res eccīastica gub
nanda mādatur. C. de sa
crosanc. ec. l. iubemus.
§. h' nichilominus. lxxx
ix. di. q' in quibusdā. et
c. nolumus. et idem ē ico
nomꝰ q̄ꝺ sindicus vel p
curator vel actor i cā vni
uersitatis siue collegij. ꝺ
quo hēs. ix. q. iij. cū simꝰ
et. v. q. iij. q' epī. et. s. de
sindi. c. vno. et iste ico
nomus auctoritate epi
scopi ordiari dꝫ. C. de ep.
omnes. §. nlominus. et h'
i fine. et iste iurabit de ca
lumnia siue sit reus siue
actor. et si monachi h' nō
faciant tūc epūs h' face
re dꝫ ut hic dic. et si eps
in rebꝰ sui epatus hoc ne
glexerit tūc archieps si
bi iconomū ꝯstituet. ix.
q. iij. cum simus.
m ¶ Idoneū statuas. ido
neus ē dūmodo cām oino
non ignoret. s. t. px. et si
sit bone fame alias infa
mis et suspectus eē non
dꝫ. v. q. iij. quia epī. et. iij.
q. vij. c. i. et. c. infames.
ꝯtrariū tñ dicit lex q' p
curator ꝓpter infamiam
nō cōpellitur. insti. de ex
cepc. §. ul. h' hēs q' de au
ctoritate epī sindicus cō
stitui dꝫ in eccījs sibi sub
ditis. et dic statuas. i. au
ctoritatē p̄stes. b.
C ¶ Eterū. h' ē ps illiꝰ ꝭ.
de fideiuss. pueniт.
n ¶ Morbis. nā expimenta morboꝝ cogunt nos inuenire multas
medicinas. l. di. ut ꝯstituētur. et que medicamenta morbis exhibēt
h' intra negocijs. in aut'. hosti. que innouat. cō. in p̄n. coll'. viij. et q̄ de
nouo emergūt nouo auxilio idigēt. ff. de inter. ac. de etate. §. ex cau
sa. et. ff. ut in pos'. leg'. plane. et nouis rebꝰ nouū remediū ē adhiben
dū. ff. de ven. inspi. l. i. in p̄n. causa q̄re iuramtū illō p̄statur ut veri
o ¶ Ad veritatē. h' ē p̄cipua tas eliciatur. ꝭ. de iur'iur'. ex lr̄is. secun
da ut timore iuramti ꝯtētiosa litigātiū instātia ꝯpescatur. C. e. t. l. i.
o ¶ Ab utraqꝫ pte. vtraqꝫ ps p̄ncipalis dn̄s scꝫ istud iuramētū p̄sta
re dꝫ. s. e. in ptractādis. h' pone q' aliquis litigat p pcuratorē et do
minus qui ꝯstituit pcuratorē est longe remotus puta ultra mare.
vel in alia perigrinatione quid erit in hoc casu cum iste pcurator
de calumnia iurare non possit. in casu illo dꝫ dari curator bonis et ille
iurabit de calūnia. ff. de cur'. bo. dan. l. i. et. ij. ꝯ. videtur. s. e. c. i. vbi di
citur q' clerici hoc iuramentuꝫ debent alijs delegare. et h' d' q' iurent.
non ē ꝯtra. q' ibi loquitur de causis collegij siue vniuersitatis. h' de cā
ꝓpria singularis clerici. ꝯsuetudo que ꝯtra legē est nō ē s'uanda. et
p ¶ Contraria. nota q' cō hec ꝯsuetudo ē ꝯtra legem quā hēs. C.
e. ti. l. i. et. ij. et ꝯtra canones qui iuramentū admittūt. ij. q. v. c. i. et. ij.
et ꝯtraria decretalibꝰ de titulo isto. b. legiū siue vniuersitas p̄t ꝯsti
Q ¶ Uōm cām. p pcūtorē. h' pꝫ q' col tuē pcuratorē. et ē exp̄ssuꝫ. s.
de pcura. q' in causis. et. c. petitio. et canon etiā omes admini
stratores generalibꝰ bo procuratores appellat. i. q. iij. saluator. et lex

dicit q monasteriis se defendere debet p, p, aurator s in aut. de sanc. ep.
c. si vero epi m fi-colla. ix. e ira tã iure canonico cõ cuili collegium
siue universitas ostituit, petitore. de hoc vbi s. de p. cur. petitio. et ta
lis, peuator de calumia in debie ut hic tbi. et. s. e. m pt tractandis. et. c.
impatoz. sed cũ iuramenti de calumia sit de credulitate in fin q ere
dit. ei sit mat debeat retinere. C. e. l. ij. c. si. mundi p pt pert pius ad
debi erandũ sup eo de quo interrogatur. et vidi q nõ q. aut credit
aut non credit illud sup
quo interrogatur. et ita
tamen pt ea rnidere cre
to vel nõ credo nec pt di
cere dubito. sed in facto
de veritate dicenda po
test dubitare. vnde debet
in dicutias ad debi erandũ
si dicat se dubitare. ff. de
interrog. ac. qui interro
gatur. C. de iuris. di ru
tatoris. et. ff. de iurinri. l.
insiurandũ. i. fin. et enam
vbi de calumia mutatur da
tur pus ad debi erandũ
sed si credicatius ou ema
tur niquid p stabit si iu
ramenti. vidi q nõ q. nõ
e ulcini ingredi fac. et
go nec tãgẽ ea. v. di. ab
eius vero. e quibo reliq
sacramenta negatur quo
vnũ genus facti eis oce
dinu. ut. c. v. di illud. dis
co g bene di pstare iura
menti non obstãte excõ
municatione. ar. ff. de sen
ty. a nobis. et. c. di. defore
res. i. fin. vbi iuramenti
excõicati admittitur an
ff. absolutur. pterea eũ
possit et debeat i indicio
ridere cum in tcente eis fi
ne quibus causa expedi
ri non pt. ar. s. de offi. de l.
pterea. et. ff. de iurisdic. o
mnĩ. l. ij. et ex pstium. ar
ad. l. ij. de excep. cũ inter
alioquim in pãte sua d
set ea riere vel nõ riere
re. et fic reportaret omẽ
dũ de sua malicia. q ob esse
nõ pt. de sen. ex fiuore
a. Alteram. d hoc facta
cũ lit' ot. et. ar. eor. oudiu
. ff. de. ff. de. ff. et. c. vno.
b. Respõsiomb. omia
que m iudico fuit fuit re
digenda in scpnũ. ff. de
. pbac. qui ostu falsa. q. d
dã vero mere rogatis eos
faciendẽ fuit ante lit' ot. que non debet admitti ad lit' cõtesti. feus
di interrogari an possit cat rem q pentur ab eo. et. g. qua parte. uel si
de fine solo possitore. ff. de inter. ac. qui finum. C. m ure. ff. de re. ven.
q ut pe etiamo. ff. qui a ritrari se non possitere. et possitor ipse. si. a.
ctor boc, pbauerit res aufferendã esse. et nõ di bari a ctor. q iuis. nõ
, p be. rem fuisse. ff. de re. ven. l. ul. alias. et pnl. si interrogatur. ob
mutum non pt. in iudicii. ulusoni. fie. ff. ut lit' pe. ecia sancte mante.
e alie interrogatios plures faciendẽ fuit. puta an sit. b. res. vel. ff.
ea. e. pte sit heres. et an in pãte suum habe. et eius nomine no vali
i. iudicio agitur. Ter an quadruples qui cãnũ dedit sit eius. Ter an
ex testamẽto sit heres. Ter an eden sit sua ex qua d ãnum eumeur. q
colligitur. ff. de inter. ac. qui interrogatur. et. i. si quis m. ut. e. l. si de
fensor. c. illud. et. l. defensor. c. ul. et. l. nõ alienũ. ff. q rofo. de at. cum
e atis. fit reus. ff. et. c. dubitatur. ff. et. c. et ere. Ter qũ cũ eo an lit' ot
e p lit' ot'. vbi cũq; eqtas mouet. iudicẽ di interrogãt. ff. e. vbi cũq;
e. exp. q. v. indicatur. ps ad interrogãnonẽ ad ueriam. ridere nõ co
git. ff. de. ff. de inter. ritio. ff. e. fi. fine. a. ? de volo. non. pu. et. cerni
ri. ridere. ff. e. de et eam. C. m. ch. ij. g. ulare. e. s. e. p. p. et. e. in pm. et eam
Qm in cã p. illã dẽ. i. ste re dis. et. c. impatoris. et. s. e. et. l.
Qd Tẽpm. exquo assumpsit officũ m. e. by. ut ad. e. de calumia cũ
sit adcessionã fine quo nõ pt ea exqedirl. ar. s. de offi. de. pterea. et. c.
pti dentam. ar. in ff. a. deterur. q non tãgit sacm sicut. i. in testimo
nio. x. q. i. e. pm. C. te ep. et. c. ex. aut. in. iudex. m aut. de sanc. ep. si nul
alteram ridere ac interrogati
ombo et risionibo redactis m
scriptis. litte cor. à nobis ple
mslime orcta. fecim. calumie
iuramentis ab ipis. peuatoris
bus vrtimq; prestat. i. Q
gorius ix. epo. beluaceñ.
Vm in causa pecuniaria
quam inter re. et. r. mota cẽ. p
pomo nõ p re sed p sindicũ vel
ad eorũ elegeris litigare per
illũ quod ẽ pstandũ erit calum
nie iuramentũ. q ñ pt reipm
apostis. rm sed non tactis. e.
uangelus sicut i dicendo testi
mono a te videtur hmõi iura
mẽtũ exhibẽdũ. et. ? pena vero
recusantis hoc iuramentũ cum
pstandũ fuerit est ut. actor ab
mstituta cadat actione reus
habere debeat. p. ofesso.

De vitalomobus.

A Leo. in. canẽ. e. vigorien.
episcopis.
Dilecti hiln abbas et
monachi de b. nobis
mstituate curarunt q cũ cãm
que veritatur inter ipos. a mo
nales de le ori. sup ecẽia de al
erin. de cano. tarchid. in con. cõ
mis. rmuis. rerum dam. ipti ri
mentes. s. aud. ceb. aggrauia
ri eo q ad primã citacõnẽ ter
minũ minis breue. a. pempto.
li vero. colla. ix. e. ij. q. v. qua de causa. q ñg non tãgit. facta. i. q. ne
quotiens. a. C. de sanct. ep. aut. sed iudex. si. ortus. e. c. i. vbi ipso q
piscopus iuratre non vi. si alia. hoc officii tele gare fed nõ. e. ortus
non tãgit. q ñ debeat iurare. sed tã q nõ debeat cõpelli. ut ibi
etũ est hodie vero nouo iure in iurare m amma. pmam et ainm fi
capitali. ut dice illa dec. de testi. pnni. et iur. ut ling. m. ere
e Pena. sic. s. e. impatoz. a. C. e. l. ij. sic. si. ait. i. si coll. sp.
sumptus vti. c. ulus. b.
actor. quo nõ vlt iuram
cadet a causa. Si nõcul
ipo iure an p sentẽ. do
cas q p p fenrtenti indic
qu iudex. p cedes cõmi
acsi nil. p bass. rei. ab. fi
uenio. et eo dẽ mõ. de re
. C. e. aut. pmpatoris. ma
ff. et. fiuus. ff. in. aut. no
legitur. sup. C.
llei. breue. & qu
timium dicos bo
ue cãsi nõ expmant. fi
dicet. rmuis indicus. fi
tuert. ff. relinq. ab inrus
dicis. inspecta qualitas
negocrii. de cognitionis
. ff. d. ap. vti. fitr. mata. ar
ta mediũ. ff. quando. ra
aut. de lung. ff. vbi ou
sam. coll. vnj.
g C. Peremptorii. q ñ. d
se nõ dr. mo nõ. ad ei
vel vno. p pt ocio. q ñ.
timere. tr. tm tpus. qu
ri tra. edẽ. xim. q. ij. q
illicita. etra. mediũ. ff.
cunq; ei i aut. in. ling. f
ly. fiuus. cãsi. colla. vn. e
. ff. de re. inde. cõmmo
e. ff. de. iudi. ad pmm
um. de. l. nõmũ. vn. g
mus breue. tr. mmis. lu
erunt. insta fuit. cuia. q
p eliandi. ex. ci. in. p pm
riũ. ff. ff. p modum. tu
vtere. vtiorem expedire
de iudi. nomiũ. o. a. b
offi. de. l. cõsulat. cõ. a. l
er. ff. q. mi. form. fiuus. q
ff. o aur. odẽnans. ab
tra. ri. ff. e. re. nõ. q. ij
cõsulat. cõs. et. ff. tu. re
di. l. ij. sec. tpus. apdo
e. o. m. ff. p. m. modum. in
. ff. de. ap. cũ ir. nomũ. a
e. cum. speciali. e. q. ne
causa. mmis. breue. m
miniũ. pempto. ri. tm. ff
exprime. dr causam m
tatione ut ps illa cãm non habeat appellandi. s. de tm. mi. ed. si a
lis. m. fi. b. Mauiare. i. fetiuare.
Rerrera. valeat. si. ij. q. v. off. iuratur. e. in aut. de lit. C. cõtes
coll. vnj. b. quin. ita. omnem quod velit parere. e. ca. p. e. ad. ij
g Pontes. liter ag. velle. et res. apes. pacificare. q ñ facit. p
aliquod pente. & libel. ob. e. n. e. in. vbi de hoc. e. ff. de re. ven. fi
re. sed raro. ou ngit. q p lius. pape. omia. fic. sperf. contr. fic. e in
mmiali. di apoin. m litteris citatorũ. quecunq; eo. obtuitur. ut. p
tmus. vmat. v. q. ij. q. ij. pmatos. quidã veo. ad caterã in fine citatorũ
apponũr. libellã. ut. iudicatus. ir. fic plene. deliberare. posit. et. fiunt. pe
lias. vel. libellã. plene. mstrui. pontur. nõ. di. alias. inducias. debẽ. cõ
tionas. bre. q. pont. pene. et. mstructus. mst. fo. tr. ad. que. ẽdũ. ad
uocatũ. ostilã. amoug. in. q. in. dr. in. ducias. et. ff. quibo. et. cãs. m. a
ab. bi. tho. & g. q. simpliciter. si. m. hoc. cãn. ea. ad. libellũ. de. ar. ff.
re. tũ. p facto. non habũ. ur. mdue. ad. que. ẽdũ. ad. ocatũ. ar. a. d
iud. pastoralis. q. fesn. ip m. te quo. agtur. di. fol. utri. vri. fir. q. ab
eo. pentur. vel. nõ. d. alias. cum. bila. eo. p. dã. e. i. q. uo. cantur. ad. o
diciũ. in. q. ij. off. cantur. sed. actor. dilaco. ab. mtũ. dari. non. bn. d. ir
structus. vemẽ. pontur. ij. q. iii. spacũ. v. e. a. ir. Ter. pantur. pilatos
g. ti. ff. vel. mstrumentorũ. q. ñ. fm. ist. mcõ. em. l. ul. l. C. e. l. e
e. m. q. ij. ff. p. tacum. pilationes. iste. hodie. vtentur. arbitrum. et
index. obtenta. locuti. distãa. ar. pis. qualitate. m. ducũ. q. ed. ar.
ij. de. apel. cũ. sit. romana. et. c. cum. speciali. ultra. medium. a. ij. ff

indi·q3 ad cōsultacōem nūl forte illis de quibꝰ dicitur·lij·q·iij·c·
sp acie·e·C·e·l·i·m illis inducūs non di uidꝰ maioꝛe dilacōs dare·ij·
illas bñ pe abbreuiare·ut e illa sīa pi·.In pcumaṛijs cais tm vna
dilatio dꝰ dari·e illa fine cāe 3 gmīcōe·fecida v el tercia danda non
ut h cā q3·ff·e·l·ul·e·l·oīoē·in crimīnali dātur due actoī tres reo
·ff·e·l·ulis·e dilacō dari dꝰ a iudice sedēte, p tribuna li·.e utrq pe
pūte e cāo mta 3 plano vel semiplene·ij·q·iij.c·sp acīe·ỳ·a iudi
ce·e data dilacōe iudicij
officiū cōquīe cat vone
rēpus dilacōis effluxꝰ dīe
·C·e·fine p s·e·ỳ·z ac ap·fi
gnificātē·Iste iudex p da
re vilacōj q3q ad mali
cīam reōuīncēdā·.t·re vo
ce con·.put·e·c·ciōlij·ỳ·
volentēs·Iste pt facē·g·
tia etā post pempto rum
·e·de offi·de·consiluit·ul
tra medū.
Utre ute·e·ultra
·ij qn nō solutꝰ pensionē
rei ecclesiastīe·m ēpbū
tosīm date p bienniū ca
dit·a iure suo·x·q·n·C·ß
ius p correctū·ỳ·qui rem
bmōi·e·J·.te loca·c·pnl
e·ul·ha die vero pt em
pīo rota purgare mora
ß celeri restituēe fibi, p
se exerit·ut m dictis tec
m re puari requīritur tri
ennū·C·de iur emp·bñ·
·l·ij·Tāt ē si colonus cēs
fauerit m solucōe pēsiōis
m p bienniū m re sibi lo
cata·ff·locati·gro·C·inter
locatorē·e ß ad lōgū
tpa fuit locatio·ē·p·re
ßīs similiter cadit a iure
suo·ff·de pub·e vecti·l.
ve tigalia·C·nō solutus
ēn sine alīcte principis a
gri publici reuocari a
tatorē ß si cā nōn pūt qui p
pemo locati suīt·ff·de pu
bli·e vectig·cotē ferro·C·
a gri·de aut adiectio·e
ultra·h aliter exhīmerctur
ad modū ēpis referūtur
·ff·de·ỳ·ß·ß adiectō·e·li·
cet p banc adiectionē ul
tra nō ofert de certa qnti
tate tpis sīl nocet quātū
ad iudicē vrū q certū fuīt
p hoc q3 dixit p triēniū
q3 tpis sufficit ad odēna
tionē q3 pij p ima pdicta·
vn supfluē additū fuit·e
ultra·e·p sīlo perebant
de terminacōē illius quā
cū ad rei restitucōē·vn nō
debuit eis dari tpus ulte
rius ad deliberandū quā
plene potuit instruī per
libellū pmīsū sine ulla ad
iectione·s·c·.pr·ß vero pensiō trīs subtracta petereturꝰ dicetur
nō soluta tribo annis et ultra tūc bñ petereturꝰ et terminū dari illī
ultra·q·qntū ad illū tpa nō potuīt deliberare reus p pmīsū libellū·
e ideo facta expēsione illus tpis dꝰ habē in diucias ad deliberandū
·ff·de rebꝰ ēdēos palaj.C·q·vero quis·ß·p pmīsū libellū deliberaē nō
potuīsß·ß ß sat·potuīt deliberare·in·q·m·aut offerantꝰ de hoc bni
·s·de libel·ob·c·pnl·e·ß·p·q·vbi quis plene pe mstrut p pmīsū lis
bellū·ß aliquid addatur·qd nō mutet natūrā negocij nō bēbetur
tuas mdūcias·ß·.Ita qn appllō frustratoria·ē remittūr ad eū a q
a ⁊ Pro cedās·e appellauerꝰ·ß·ap·ci·m ecīa·e·c·ut tebīus·e·in
expēsīs q odēnari·ut ibi tū·.
Ex posito pempto rum·ß·c
·ß·de in mtrog·rest·ūl·ex lris·m·ß·e·c·i.ß.
de personaliter·cū quis pfonaliter vocatur p papā nō sufficit mit
tere pcūtorē·ß·te ma·e·o·de·c·ul·e·J·.t·solo·ē·dicī·ar·ß·ci aliqn
aliqd negocij pfonali cōmittatur·aliq omittē nō p·e·de offi·del·qm
ob aliū tmentes q3 pēsiō de
possessiōmbꝰ soluta nō fuerat
ipsi eccie elapsis iam triēb an
mis·ultra·no biibo veō ipsis
petentibꝰ ut explicārē ipīs spa
cū q3 p hanc adiectionē et ut
ta significari nolebat·et ipo ar
chipbīterꝰ exprimēre q3·vij·
annis fuerat m dicte pensiō
mis cessatij solutione·idem di
cente·s libellū esse bmōi expls
sione mutatū·.t·ōgiores ad de
liberandū pterīur in diucias
quas q3 denegastī eisdem ad
niam auctionāmā appellauerūt.
Nos igitur app·bmōi rīuo·lā
reputantes·m·q·.ca·ncē q3 ob
stante in negocio ipo rōne pū
na pecdas iuxta priorū ordi
nennā sīaꝭ.
Oreg·ix·.abba
nage·mte ut ron·dioē·e ar
chidiacono turon.
Ex posuit nobꝭ biturīcen·
ar chiep·et J·Burdegalen·ar
chiepo dedimus in mandatis
ut sup·uē pmacie quā meo et
in pūnicia sua dicis biturīcē·
archiep·se bre, pomt ad mici
um p xmo pteriūs quadrage
sime q·ei terminū pemptorū
assīgnauimus p se aut p pcu
ratorē idoneū·se cōspectu nō
stro ssentarēt·cūq; postmodꝭ
sonaliter vocauī, p eccie ro·ß
sidio ad nostrā audiencā ac
cedēs biturīcē·archiepꝰ ap·ß
se·ap·ostinutus postulauit m
stanter ut m eōdē negocio p
cedē deteremus·Idcirco bur
degalen·archiepꝰ ad pria re
aplica·e·ß·e·de·p·.ca·ß dilecta·ri delegatis·ri·ß iubēre ptes coā
se sonaliter oparēn id m ßpto o·ne tur·ñ·m cāsibꝰ quos habes
·ß·de iudi·ures esse ambigui·que ē mnoē·iij·m·q·oci·lugdun
·e Excepcōibꝰ·e·ita, pteātes nō valē·ß·de elec·cī m·na vbi ß hoc
e·ß·q·me·ß planī·alias ß ß nō diuīß vbīcunq; ostendīre ut resp on
dere actuī·sano·ne haberet·ius reuocādi tmīnū·ut videat·sed cert
e ot·ranū credo ß ei nī simpliciter ostīnuīß, pcūtorē illi·p ass opo
nere exceptiones domīs
no operētes imo ad li re
netur·exceptio enī q cō
petit reo opēne ficētis·
ti·ff·man·q·de mīnta·q·
gnaliter·e·ß ficēter illas
omitat imputatur·ei·ff·
de excep·omes exceptio
nes·e·ff·ß ficētur·ex pso
na·e·pest·ad ea omīa·ti
relligitur·ostīnutis·q·ad
cām spectare videnꝭ·ar
·s·de offi·del·pterea·e·c·
ū oli·j·e·ff·de·pcur·ad
legati·e·l·ad·ferm·mob
lem·e·ita ad causā·ad·mis
q·talia dicuntur·vnīuer
t·ē, pteātō·ut·cū alīqd
·pomtur, pteātur·ric·sal
uo iuē meo vel saluis a
bis exceptionibꝰ·mobi
operētibꝰ·ff·q3·mo·p
vel pos·sol·ß debitor·C·
f Ostīlitate·cum ·i·
enim burdegalen·.p pu
blica·rīn vnīuēte vocatꝰ
fuīsß ad illīs terminīs nō
debat·ūcouenīm·inn·uī
reuocādi tmīū·h·o·at·m
aut·de san·ep·C·ß·ivero·e·
piscopi·colla·ie·.tem·p
alia cā mīsta·ius·h·reuo
candi tmīū·s·de fo·pe·
c·ul·vbi de hoc·et plurēs
alia cāe fuīt·ex quibꝰ·uī
reuocandi tomīū quis·b
·ff·de·ius·l·ij·Clegati·e
·v·q·ij·c·l·.e·ieo·ius·mdūcte
pro·gantur·huic·ut·die
m·ß·alias officīū·suū·ess
damnosū·e·q3·esse non
dꝰ·ff·de·furt·ß·seruus·cō
munis·C·q3·vero·e·ff·
quemadmodū·ut·.apīß
ē·ß·quīl·e·ff·.ex·quibꝰ
causā·m·d·vitelij·e·iij·
·q·iij·C·eventuīs·nec·de
bet·p amnū·oleqm·vnde
pmīs·mīnor·J·ß·ficēs·ius·o
pue·nt·e·s·de renunē·ß·
na·ß.
g Ostīnūlegiū·q·di·cōsu
tuīmī·debet·in·terīa·sua
ut m·C·illo·legatus·
h Ostīnūganeis·cū qui
bus·e·ita·capīsīs·cathe
dralū·ecīa·q·debet·delibe
rare·cū·eoq·mterīs·s·de
ma·e·obe·c·ul·vnde·appellantūr·in·diucie·ad·mectandum·sup·ure
primatie·ut·lequīur·e·qua·q3·omes·tangit·ab·omnibus·debꝭ·co
probari·vel·reprobari·s·de offi·archidi·ad·ß·vel·dic·q·ideo·dam
de·fuīt·mdūcie·fcī,·p·er·cām·supuenīente,·p·ter·quam·nouc·mducie
dandē·fuīt·ff·de·mterro·act·de·erate·C·ex·causā·alias·h·dē·nō·fuīt
·s·e·c·ij·c·ē·m·.
i Ad·ē·tempus·sol·ē·sufficiens·e·ideo·am·plian
tur·ei·inducie·superbꝰ·oc·ut·lequīur·.
k Immmere·id·ē·mēdere·et·deliberaē·sic·exponīur.l·ex·viii.bi
consequens·.l Indulgendā·s·suffraganeo·nomīne·e·ita·mrelli
gitur·s·de·restī·m·mtrg··coram·m·fi·.
Mnes·dies·dominicos·fcī·,·e·c·ul·e·C·e·e·omes·.q·dicit·de
vesperis·sabbatis·nō·sonantur·q3·mi·ad·causā·s·imo·pt·indep
procedere·ussq·ad·illā·hora·q·possīt·pñcē·q3·meū·bi·ań·nocte·re
nebmus·.s·de offi·del··o·sulut·s·ß·ad·celebracōes·officiōq·ß·iij·.
m Ad·mortem·maxime·q·nec·aliqua·causā·tunc·tractaē·pr
nōe·de·mīs·pietas·hoc·sua·dicat·J·.e·ul.

a ¶ Pro pace. p pace quidem omni die iurari pt cũ sit opus pietatis. xxij. q. i. omne qđ. ar. ĩ. c. fi. obedientia p fama. s. de elec. significasti. vbi de hoc. vñ versus. Pax
b ¶ Necessitate. puta p fide. p et fama fides reuerentia cautio dãni. defectus veri sibi poscũt magna
Q caueri. scriptũ. ergo ita suandũ est. vi. q. iij. scriptũ est. ff. qui
Romã. et a quibus ma. pspexit.
c Incipere. dies incipit et terminatur diuersis horis diuerso respectu. incipit in vespis qñtũ ad officij celebracõez. ut hic. et canonicã 9putationem fictione iuris. lxxv. di. qđ a patrib9. quo ad iudicia incipit in mane et terminatur i fine diei ãte noctis tenebras. s. đ offi. del'. 9suluit. et i aut. de iudi. ¶ sedebũt. colla. vi. quo ad 9tractus media nocte terminatur. et incipit ut in dec. 9suluit. et. ff. e. t. more. quo ad esum carnĩũ post cenã. de 9se. di. iij. de esu. quantũ ad obseruationẽ treuge in ortu solis. s. de treug. c. i. et fm 9suetudinẽ locoꝝ 9sideratur hoc. lxxvi. di. vtinam.
e ¶ Precipuis. que enumerantur de 9se. di. iij. c. i. et ĩ. e. c. ul.
f ¶ Deuotione. ar. 9tra. xxx. di. c. ul. et. lxxvi. di. scire. s3 illa 9ria intelligũtur cum determinatione istius.
g ¶ 9suetudines. fi. xij. di. illud. et. c. illa. et. lxxvi. di. utinam. et. ĩ. de sepult. certificari. et sic 9suetudo cuiuslib3 loci suabitur.
h ¶ In octauis. ar. 9tra ĩ. e. capellanus. vbi dicitur q pentecostes caẽt octauis.
i ¶ Eccia ro. et sic ẽ ar. q 9suetudo romane eccie nõ ẽ ab alijs obseruãda. ar. xi. di. quis nesciat. ar. contra. xij. di. nouit. et. c. nõ decet.
L Icet tam. septimu3 diem. vetus testamentu3 ad lrãm pcipiebat sabbatũ custodiri. nouum vero spũaliter illud seruat pma die p septimana. sic eñi carnalia sacra ad lraз suaẽ nõ possum9 nec sabbatũ ad lrãm l3 suare. de 9se. di. iij. puenit ad me.
¶ Maiestati. ĩ. e. c. fi. et. C. e. omnes dies.
m ¶ Martirũ. ĩ. e. c. fi. et de 9se. di. iij. c. i.
n ¶ Maioribꝫ. ut puta natiuitatis domini. dies epiphaniaꝝ. pascha. ascẽsio dñi. et penthecostes.
o ¶ Allecia. genus piscis est et raro et in certis diebus apparent. ideoq3 pter necẽitatẽ facilius indulgetur dñicis diebꝫ captioni intẽdẽ. sic eñi propter necessitatẽ vel pietatẽ poss3 eodem die iudiciũ exerceri. ĩ. e. c. ul. et. ff. e. ti. l. solet. et. l. pnl.
p ¶ Ecclesijs. quibꝫ p ptio facta est. q quasi decime prediales esse censentur. vñ saltem p decima partẽ eis soluant. ĩ. de deci. ad aplice.
Q Apellanus. statuta. xxxiij. q. iiij. non oportet. ij.

vel ad penã iudicetur. nec sacramenta ñ p pace vel alia necẽitate pstentur. Alex. iij.
Q Vonam in pte. et ĩ. lic3 scriptũ sit de vespa in vesperam celebrabitis sabbata vestra festorũ tñ principiũ et finis iuxta eoꝝ qualitatẽ et diuersarũ regionũ 9suetudinẽ d3 attẽdi et sic magnitudo dieꝝ exigit pus incipe et tardius terminari. et ĩ. ¶ Diebꝫ aũt dñicis et alijs pcipuis festiuitatibus siue inter pascha et penthecosten genuũ flexio nequaq debet fieri nisi aliquis ex deuotione id velit facere i secreto. In 9secrationibꝫ aũt epoꝝ et clericoꝝ ordinacõibꝫ 9secrãs et 9secratus tñ genua flectẽ possunt. fm qđ 9secrationis modus requirit. ¶ Preterea festiuitas sancte trinitatis fm 9suetudines diuersaꝝ regionũ a qbusdã 9sueuit i octauis. penthec. ab alijs in dominica pma ante aduentũ dñi celebrari.
¶ Ecclesia siquidẽ romana in vsu non h3 q in aliquo tẽpore hmõi celebret spãliter festiuitatẽ cũ singulis diebus gloria pri et fi. et spi. et cẽ. similia dicantur ad laudẽ ptinẽtia trinitatis. Idẽ triburieñ archiepo.
L Icet tam veteris q noui testamẽti pagina. vij. diem ad humanã quietem specialiter deputauerit. et tam eum quam alios dies maiestati altissime deputatos. necnõ natalicia sanctoꝝ martirũ eccia decreuerit obsuanda. et in hijs ab oñi ope suili cessandũ. et ĩ. Indulgem9 ut liceat prochianis vris diebus dñicis et alijs festis pter q in maioribꝫ anni solẽnitatibꝫ si allecia terre se inclinauerit eoꝝ captioni ingruente necẽitate intẽdẽ ita q post fcãm capturã eccijs circũpositis et xpi paupibꝫ 9gruaз faciãt porcõnẽ. Clemẽs. iij.
C Apellanus tuus frat' epe corã nobis ex pte tua pposuit q cũ statuta canonica declarent nupcias tribꝫ septimanis ãte festũ btĩ io. baptiste minime celebrari debẽ. quidã ebdomadas illas absq3 interpellatione 9tinuandas intelligũt. alij vero inter festũ et ipas volentes facẽ interuallũ illud dicunt ob reuerentiã festiuitatis penthcẽ. fuisse statutũ que in septimanis istis sol3 interuenire qñq3 et sic a tribꝫ diebꝫ rogationũ ãte ascensionẽ dñi inchoantes usq3 ad octauũ diẽ post penthcẽ illis ebdomadis computatis illo tñ spacio tpis celebrari nuptias nõ pmittũt eaꝝ celebracõnem abinde nullatenus inhibentes. Quia ergo 9sulti fuimus utra istaꝝ opinionũ potior videatur nobis et fratribꝫ nostris apparuit. q licet ea sit ro. ec. 9suetudo ut quocũq3 tpe mrĩmoniũ 9trahatur cõsensu interueniẽte legitimo de psenti. q tñ a septuagesima usq3 ad. vij. dies post penthcẽ. celebrari nuptie nõ sinũtur. et postea eẽ tribꝫ septimanis vel plibus añ festiuitatẽ sancti io. sine dña celebrantur posterior sentẽtia meliori et sbtiliori innititur ratione. et siue fm canones a septuagesima usq3 ad octauam pasche. siue iuxta 9suetudinẽ ecro. usq3 p9. vij. dies festi penth. qđ caret octauis nuptie suspendantur in dñica que sequitur et deinceps possunt licite celebrari. Gregorius ix.

r Continuandas. ipi festo beati iohannis.
s ¶ Alij vero. in hijs vero que ad solemnitatẽ spectant diuersa tenere nõ est pcẽm. q vnaqueq3 pũintia abundat i suo sensu. lxxvi. di. vtinã. et. xij. di. illđ. et. c. illa. et. ĩ. đ sepul. certificari. et. xij. di. nouit.
t ¶ Tempore. et ita quolib3 tpe pt mrĩmoniũ cõtrahi. sed nupciarũ solẽnitas tñ hijs diebus ne carnaliter cõiũgãtur phibetur. si. ĩ. de ma. cõtract. cõtra inter. ec. c. i. et fm hoc intelligitur. xxxiij. q. iiij. non optet. j. et. ij. vñ versus. eccie vetitũ necnõ tẽpus feriaꝝ. impediũt fieri pmittũt facta teneri.
u ¶ Consensu. s. mutuo. q solus cõsensus facit matrimoniũ. xxvij. q. ij. sufficiat. et. ĩ. de spõ. si inter virum.
x ¶ Subtiliori. subtilitas hic cõmendatur. sed alibi non excusat errantes in fide. xxiiij. q. i. scisma. alibi etiã subtilitas pciosa est. C. ad trebell'. sancimus. et. s. de iudi. dilecti. et. c. examinata. nec d apicibꝫ iuris ẽ disputandũ. ff. man. si fideiussor. ¶ quedam.
Q On questus. non prorogari. ĩ. de do. et. cõtu. finem. et. c. venerabilis. et. C. de iudi. pperandũ. circa princi. et hom pretoris est lites diminuere. ff. si cer. pe. quida3. et. ĩ. de re iudi. inrg ãtũ. nec pmittẽ d3 ptor partes ad arma. vel rixã venire quas potest sua iurisdictiõe 9pescere. ff. de vsufruc. l. si cuius. ¶ equissimũ.
z ¶ Solemnitatibꝫ. nõ q ferie dieꝝ pcedentiũ introducte sunt ob reuerentiã dei. ut dicit h in pñ. et. C. e. t. omes dies. et. l. dies festos. et solẽnes ferie appellantur. alie etiã ferie dicũtur solemnes ob reuerentiã principis et honorẽ. ut dies natiuitatis sue. vel dies principii de imperio. C. e. omes. Item et alie ferie dicũtur solẽnes. ut tpus messiũ et tẽpus vindemiaꝝ de quibꝫ hic inferius sequitur. et. ff. e. ti. l. i. et iste ferie inducũtur ad requiẽ laboris. ut quiescant tũc homines a cãis. et iste ferie indicuntur varijs tẽporibus fm diuersitatẽ locorũ. quia quidam tardius colligunt messes siue vindemiã. quidã citius. ff. e. l. p fides. ferijs introductis ob reuerentiã dei potes renũtiare nõ pñt ut h dicit expsse. alijs eñi ferijs ob fauorem hominum introductis hñ pñt partes renũciare. ut h. in fi. cõpelli tñ nõ possunt nisi in casibus. s. de iudi. significauerũt. et. ff. e. l. i. C. ul. et. l. fe. alias non valet sententia. ut. ff. e. l. i. et iste ferie omnes 9tinue sunt et 9putantur in anno vel biennio appellacõis psequẽde. et quolibet die feriato pt quis appellare sed nõ psequi appellacõnem. C. e. l. i. tempore messiũ vel vindemiaꝝ qñq3 9pellũtur aliq ad iudiciũ venire. s. de iud. c. ul. saltẽ ut litẽ 9testentur puta si actio vel res sit tẽpore pitura. puta actio furti. iniurie dãni. et alijs. ut. s.

de iudi. significatione ff. de ff. et. li. i. de. iij. ea ve ro que petunt ad pacem vel concordiam quolibet die feriato pst expeditis C. de iul. pura transactiones pacta. ut ibi.

a Necessitas pura si est res tpe petitua exempla plura habes ff. de. li. i. n. 4. in. et vbi res celeriat et ff. de. d. a. m. fec. li.

b Pietas pura. cū debili vel miserabili p sonam. qm opibus mi seriordia dicenda distinctio non habēda. ar. ex vi di. vnica. et de cō. di. v. misericordia. sūma ē natio que p religione facit. ff. de rel. & sumptuosum fi. li. vii versus. hec facit unde cū festiua tractare di. cuos. pax sedius admittū. sū manumissio res pitu. ut. ex mio. spiritū mora. ro. ab esse. volētas. cūq. pr. ius. pñe ms fili. ext. Nelle vmus. cognosce dū. ex b. ie. de. colligitur. mā. ē. tē. qd cū reus. i mo. tū excep. cōis aliqua ex. ceptione obiicit actor. q de illa mādēt. in. ogīce. vel. ar. sūm. dat. ar. in mōcē actoris. bo. ut. C. de. phae. exceptiones. e. C. de ex cep. si qdē. ogīce. d. non sentiatur. si. cū sup. pricipali. pmiscēdū. sit. sup. ff. fuit diuersitas inter doctores. B. dicebat. q. sup. mādēt. qōē sine excep. tione. pmiscari non. di. sed. n. ognosce. de ipa. si sup. principali. solim. ow. ex. ceipo. q. pmiscatur. sup. p. rimo. ali. qōne. tanis. intelligit. esse. pmiscari. sup. ma. dēm. p. quidā. oseqn. tam. ex. d. de. dicebat. p. illas. C. de. ord. iud. l. i. et. q. ibi. d. ad. oscrū. iudicis. tin. e. vmissa. iudēte. qōs. examinare. qm non de ea. pmiscari. fi. de. bēdere. C. de. oc. g. l. i. n. fin. et. C. ad. l. iul. de. adulit. qm alexa. der. et. C. ad. l. fal. de plag. d. pses. pronuncio. m. et. p. dicebo. nīq. sup. h. ac. que. th. one. semp. d. pmiscari. ff. de iudi. de q. re. ea. ?. de ca. p. of. cū sup. et. ff. de. mis. non. inter utile. et. ff. de p. ua. l. i. n. et. ff. de. libe. cā. liberis. cū. l. ut bene. verū. ē. n. impediatur. pter. cōdiciōs. fuē. pone. q. ē. pe. danetis. index. ut. C. de. iudi. quoties. vel. cō dicētes. ri. vel. q. pupill. ē. cui. mo. uentur. quēsio. ē tantis. mci. dentur. tūc. nō. pmiscari. sed differtur. sup. q. stat. fi. tc. hēditate. C. de. ord. iudi. l. i. dūs. 10. et. 20. cū. eo. di. stīnguit. et. hō. inter. mci. dentes. qōes. et. emergentes. sue. exceptiones. mīcēdēs. qō. dicitur. q. op. ente. vel. ad. ile. ouitā. pura. pactum. de. nō. petendo. res. iudicata. dela. cio. unum. cō. tanquam. ra. q. ob. stat. matrimonio. vel. aliud. q. cui. q. impedimentū. pctuū. et. ossia. In. hys. eni. obtines. fnia. B. q. non. pmiscatur. m. hys. si. sup. principali. ut. hic. expisse. apparet. et. i. hys. nō. pmiscatur. nisi. qn. ciuilis. mci. dic. criminali. vel. ccontra. in. q. xi. C. a. liqn. V. qui. ofiterur. et. C. ad. l. iul. de. adulit. qm. alexandri. et. C. ad. l. fal. de plag. pses. pānicis. et. ecōtra. qn. ciuilis. mci. dic. in. q. xi. C. si de. hereditate. ?. qui. fi. sunt. legitimi. ator. C. emergētes. dicū. ē. ille. q. opētis. et. emergēt. in. lite. puta. an. dilacō. fit. dāda. an. nō. an. talis. res. his. fit. cipi. ēd. ? vel. nō. an. tal. poēio. vel. in. rogacō. facē. da. sit. vel. nō. ul. ura. aliqs. i. possessiōs. lib. tanis. vel. nō. ex. i. stio. emergentes. obtinet. sententia. m. et. p. et. sic. intelligitur. l. illa. ff. de. lib. et. ca. liberis. C. ul. et. milli. pnūcia. t. di. allas. non. pōs. p. cedē. intex. in principali. mi. in. hys. pmiscaretur. et. sic. melligitur. l. ff. de. iudi. de. q. re. et. de. cū. sup. vel. di. et. de. q. re. cognoscit. vel. i. p. ocipaliter. ad. illas. l. q. hēs. ff. de. vsuro. intra. vile. ?. deteur. q. ibi. nō. fuit. pmiscatum. sup. incidenti. quēsio. ē. fi. sup. erare. q. ē. emergens. vel. ut. restituere. tur. in. integrū. ratione. eratis. fuit. pmiscārī. et. ita. p. sequens. sup. erare. pmiscatur. ad. illas. ff. de. puat. dicit. q. speciale. ē. ibi. ued. nicas. q. ne. cessariū. ē. ut. ibi. pmiscet. de. p. uaricatione. aliq. admitatur. ad. accusatione. nē. in. modū. excep. nōis. illud. obiterur. a. q. illud. cō. petit. an. lit. cōt. ?. in. iudicio. pmiscandū. ē. et. ē. simlis. excep. cōn. bilatorie. in. hys. q. ante. lit. ?. ?. ?. in. opōn. ere. de. p. pronuncianti. sup. ifi. ita. sicut. m. bilatorie. ante. lit. ?. ?. pmiscatur. et. postea. m. pemptoria. ar. cōtra. ?. d. fis. mstra. cū. iobā. nē. ifi. pmiscat. papa. fi. per. excep. one. incidente. q. posita. m. cā. apellata. omis. tanto. ibi. pē. assignē. q. non. pronunciatur. m. cā. apellata. omis. directe. fu. per. p. hoc. pali. quēsio. ē. fi. mo. firmat. vel. mfirma. tur. sententia. pmiscari. d. sup. incidente. quēsio. ē. opositam. cā. apellacō. mo. vel. fi. pmiscatur. sup. tali. d. nō. ē. contra. subsētiam. ordinis. iudiciū. et. sup. m. acōē. fuit. p. potoria. excep. nōis. pmiscat. ?. o. ē. ē. cū. illectus. ad. fi. illa. excep. ?. videtur. potius. incidens. q. emergens. et. idem. ē. ?. p. dicit. m. l. m. ?. ta. vale. q. pmiscari. fuit. sup. incidenti. qōe. ?. sup. per. erare. nec. p. ptera. iuf. offendiciur. nec. ē. otra. os. d. nē. inris. q. ibi. pmiscet. sup. erare. que. fuit. mcēd. qo. nec. ?. m. iure. q. talis. ?. sima. non. renear.

Non. nisi. ad. armata. lis. vis. que. fit. cū. armis. publica. est. q. vēo. sine. armis. puta. d. ?. mst. ?. sup. bis. in. ea. ?. ē. ?. res. leve. ma. ?. d. vi. p. ?. ff. ?. vi. pub. li. vnde. isti. plus. peccauerunt. ?. ius. vis. puata. reū. p. omit. ab. d. cieres. ri. sed. deportatur. si. vis. armata. pbatur.

d Exceptionis. q. ?. q. excipit. non. cōcestaur. liter. et. sic. pt. q. qn. negat. nō. excip. ?. q. excip. nō. ?. fuit. ff. d. excep. nō. unq. et. ?. de. excep. ei. veneralis.

e Ipsis. solū. sed. quæ. debuit. nocere. ecēt. volus. abbatis. sue. violentia. cū. delicti. pone. ?. ?. v. q. vi. ?. ep. m. sed. hic. totus. quentus. offensetur. abbatum. vel. abmicō. vel. ex. poēt. factos. ?. de. restit. spol. cū. ad. sed. ?. m. fi. sed. tamb. abtio. in. malefacio. reroratabitur. ?. cuius. nomine. factum. ?. de. mādato. cōpatur. ff. de. vi. et. vi. ar. li. ?. fi. cum. quis. f Incōmmens. fi. multi. faciebat. ad. fi. ut. restituere. tur. ?. de. restit. spol. litteras. et. ?. de. restit. vemens. ?. ?. tionis. ?. vi. q. in. ?. q. ?. pt. ?. fi. mala. et. C. de. pscp. ?. xxx. g Reten. vel. vl. annoq. fi. quis. emptionis. ?. fin. ut. h Spoliatos. vel. sēra. cum. qui. mandauit. vel. ratam. habuit. spoliacōes. fic. ?. de. restit. spol. cū. ad. sed. m. fi. ?. de. ?. et. v. ut. ?. et. a. te. m. sit. qēter. rem. recipiat. a. directore. cū. hoc. ei. succedat. m. vicū.

in modū actionis ad restitutionē ꝑtēdā. an ī forma exceptionis ad intentionē aduersariꝝ repellendā. cū ea in modū ꝓposita intelligūtur mutue ꝑtitiōes sese tā ꝙ diuerse minime ꝯtingentes. ac ꝑ hoc iuxta regulā iur. qua dicitur ꝙ prior appellat prior agat. que prius essent ꝓposita prius forent tractanda. quanꝙ in idē iudiciū āba deducte vicissimꝙ tractate simul eēnt eadē sententia terminādę. ¶ Sꝫ qm̄ questio illa fuit ab eisdē nobilibꝫ tm̄ in modū exceptionis obiecta interloquēdo ꝓnūciauimus ut ꝓbaciōes eoꝝ sup ipā exceptione primitus audirentur. et ea ꝓbata legitime abbati nō cogerētur rn̄dere sup peticōnibꝫ memoratis donec restituerētur ab ipo. cū spoliatori spoliatus ante restitutionē nō cogatur ullatenus rn̄dere verū spoliacōe in modū exceptionis tm̄ ꝓbata nō ē ꝑ hoc restitutio facienda. quēadmodū si in modū exceptionis aliquod crimē testi obicitur. ut a testimonio repellatur. et si crimen ꝯtra eū ciuiliter ꝓbatū fuerit. non ideo sibi pena infligitur ordinaria. sed eius dūtaxat testimonio non creditur. qđ ea ratione ꝯtingit qm̄ in ipm̄ accusatio nō ꝓcedit. testes etiā quorū testimoniū reprobatur interꝰ infames quasi ex falso te. testimonio nō habentur. Honor. iii. ludoico regi francorum.

Tuā nō credimus latere prudētiā cām nataliū regine cipri ad examē nostrum ut pote que ad forū ecc̄iasticū ꝑtinet esse delatā. et infra. ¶ Quia vero anꝙ nataliū causa terminata esset dependentem ex illa successionis cām incipe nichil aliud esset ꝙ diuersis ꝓcessibꝫ intricare negociū. et ꝯfusione quadā iudiciꝝ ordinē ꝑturbare si forte ab ipa regina fueris sup hoc requisitus donec iam dicta causa nataliū apostolico iudicio finē accepit patienter exspectes. Grego. ix.

Sup spoliacōe ꝯuentus

ī. de resti. spo. sepe ꝯtingit. et. s. de iudi. ꝙ. w. et hic. ꝙ ꝑ dolū abbatis spoliati sunt et latius patet restitutoriū iudiciū ſm canones ꝙ secūdū leges etiā vbi qs dolo vel metu ꝑdit rē. iij. q. i. reintegranda. secus ē in actione. ꝙ metus cā que datur ꝯtra illū q̄ metū nō adhibuit. ff. ꝙ me. cā. si cū exceptione. ꝗ. aliqn̄. v. ꝑ edius. et ꝗ. in hac.
a ¶ Iuxta regulā. ff. de iudi. qui ꝑor. b ¶ Termināde. nā si isti nobiles ꝓposuissent spoliacōeꝫ suā in modū actionis directe essent due ꝑn̄cipales qōnes ꝯuentio. s. et recōuentio. et tūc simul sūt tractande. ut. s. de mu. pe. c. i. et nō valet sentētia sup vna. nisi ꝛ super alia in eadē sentētia ferat. ff. que sen. sine ap. l. i. ꝗ. ul. et C. de ꝯpen. neꝙ scriptura. vel saltē appellandū ē. ut ibi dr̄ i. l. ꝑmo inducta. et vnā vocat h̄ sententiā ꝓ tāto ꝙ ꝯtinue vna post aliā fertur. sed reuera due eē ꝑnic sūt ī. de ca pos. cū ecclesia. et. c. cū sup. nā q̄t sūt articuli tot sunt sententie. ff. de mino. etiā. ꝗ. ex causa.
c ¶ Exceptionis. h̄ pꝫ ꝙ qđ spoliacōnis nō ꝑiudicat ciuili qōni. nisi ꝓponatur in modū exceptionis ꝫ in criminali semp ꝑiudicat siue in modū exceptionis siue in modū actiōis ꝓponatur. et sic loquūt iura. iij. q. ij. ꝑ totū. et. ij. q. ij. ꝑ totū q̄dā itelligūt hacten̄. cū āhe qōes sint possessorie. ꝫ h̄ nō ē verū ꝙ abbas non agebat hic possessorio iudicio. imo petebat sibi insticiā fieri sup dānis sibi datis ī ꝑdijs aīaliū et ī alijs ut pꝫ in ātiqua decretali. de hoc dicetur ī. e. super spoliacōne. illō ꝑt h̄ queri vtrū exceptio spoliacōis interrūpat ꝑscriptionē et ē dicēdū ꝙ nō ꝙ ꝑscriptio in odiū non petentiū inducta ē ī. de ꝑscrip. c. vigilāti. et. xvi. q. iij. ꝗ. ꝑt. ꝫ qui excipit nō petit. ꝫ petenteꝫ repellit. ut hic et. ff. de excep. c. l. ij. ꝙ non interrūpit. ꝫ etiā sit ar. ꝙ qui excipit agat. ff. ꝙ me. cā. l. metū. ꝗ. ꝫ ꝙ ꝑtor. in si. vbi dr̄ ꝙ excipiēdo vidr̄ experiri. et. ff. rē ra. habe. quo eni tutore. in fi. et. ff. de excep. c. l. i. et. ff. de ꝓbac. in exceptione. Itē queritur utrū exceptio spoliacōnis possit opponi q̄slibet aī. et ꝑt dici ꝙ nō. ꝙ nō opponitur actioni depositi. ꝙ ibi nō admittatur ꝯpensatio. C. de ꝯpen. l. ul. et. C. depo. si quis pecunias. et ī. de depo. bona fides. ꝗ. sane. alij dicūt ꝙ petēti depositū bene obstat exceptio spoliacōis. qm̄ obicitur petenti restitucōem saltem in modū recōuentionis ꝛ etiā exceptionis. et qđ spoliacōis ē ꝑuilegiata ī. e. sup. et ideo satis videtur ꝙ oppom possit actioni depositi. ꝙ fauorabilior videtur spoliacō ꝙ actio depositi. lꝫ illa sit bone fidei. sed quid si in modū excepcōis ꝓbaui spoliacōeꝫ. nūquid hēedē ꝓbacōes valebūt si volo directe petere possessiōeꝫ. dico ꝙ nō nisi aduersarius ꝯsentiret ī. de testi. veniens. ij. ꝫ pone ꝙ succubui in excepcōe. nūq̄d possuꝫ postea directe agē possessorio. videtur ꝙ nō. ꝙ eandē questionē volo refricare. lꝫ alio gn̄e iudicij qđ non licꝫ. ff. de excep. rei iudi. si quis cū totū. ꝗ. ulti. ꝫ tn̄ dico ꝙ ꝑt nec impedit ꝙ succubui. ꝙ possessoriū directe eē ꝑt intētari etiā ex dissimilibꝫ causis. ī. ō dona. c. inter dilectos. et si ꝑmo agatur criminaliter et nō obtinuit postea agi ꝑt ciuiliter. C. qn̄ ciui. ac. ꝑiu. ci. l. vna.
d ¶ Nō cogatur. ꝙ nec nudi ꝯtendē nec inimicis inermes debemus nos opponē. iij. q. ij. oportet. Sꝫ si ꝯueniatur ab alio ꝙ spoliatore. nō obstat ei exceptio spoliacōis. ꝫ si criminaliter accusetur ꝑt excipere ꝙ spoliatus ē ab alio ꝙ a suo accusatore si tota sua substātia vel maiori ꝑte sit spoliatus ut in quadā ꝯstitucōe innoc. iiij. ī. de resti. spo. freqn̄s. et sic intelligūtur canōes isti. ij. q. ij. ꝑ totū. et. iij. q.
e ¶ Faciēda. ꝙ ad h̄ nō agebatur. semp eni vidēdū ē ad ij. ij. ꝑ totū. quid agatur. ꝙ ſm modū agendi formatur sententia. ī. ō simo. licet heli. et. ī. de accu. sup hijs. et melius. c. qualiter ꝛ qn̄. nec eni potestas iudicādi ultra id extēditur ꝙ in libello ē deductū. ff. ꝯui. di. ut fundꝰ ar. cōtra ī. de ꝯces. ꝑb. ex ꝑte. et. xxiiij. q. iij. ecce. et. ī. de ꝯfes. cū sup. et. s. de elect. ꝑ inquisicōnem. et. ff. de adult. l. i. ꝗ. si publico. vbi accusator ꝯuictus in modū exceptionis punitur. sed testis nō punitur licꝫ crimen ei in modū excepcōis ꝓbetur. ut. ī. dicit. ī. et de excep. demꝙ nec infamis reputatur. ut hic. lꝫ eius testimoniū reprobetur. ff. de hijs qui no. infa. lucius. Itē quid dices si ꝓbetur excōicatio in modū excepcōnis cōtra aliquē ut repellatur a testimonio vel ab electōe. nūq̄d dꝫ vitari. ꝑt dici ꝙ si ex tali facto publica fama laborat nō ē ei cōicandū. ī. ō sen. ex. cū desidēs. ꝗ. secūde. ar. ij. q. i. multi. v. si quis frater noiatur. ꝛc. Item dico si in modū exceptionis crimē ꝓbetur testi qđ impediat ꝓmouenduꝫ. ar. s. de elec. sup eo. ut si grauata sit eius opinio. ī. de testi. testimoniū. nec sufficit ꝙ ex tali facto nō irrogetur infamia. ꝫ ꝙ eius opinio in nllo vacillet. xxxiij. di. laica. sicut dicit lex de eo ꝙ fustibꝫ cesus ē. licet non sit infamis. tn̄ ad honores non dꝫ admitti. ff. de decur. eos. sic. C. de adult. et si libidine. lxxxi. di. tātis damel. ī. de accusa. oipotens. et. C. ō ꝓcur. rei. et sic ꝓpter talē infamiā facti ei ꝑt indici purgatio. ar. ī. de sen. ex. cū desideres. ꝗ. secūde. ij. q. i. multi. v. si quis frater noiatur. Ad cōtraria signata superius. dicas ꝙ illō. c. ecce. intelligitur cū ō crimine cōstat siue accusando siue denūtiādo aut inquirendo. et quocūꝙ tali modo cōstet punitur. et ideo dic. ecce crimina vnicuiꝙ claruerint. ad illam decre. cū sup. sic rn̄deas ꝙ ibi testis in iure cōfessus est. et crimen illud cōtingebat cām de qua agebatur. vn̄ punitus fuit. ī. de excep. demꝙ. i. si. et ei obiectū fuit ꝙ fuerat ꝑticeps simonie. vn̄ interrogatus ꝛ ꝯfessus punitur. in illa ꝑ inquisicōnem agebatur. ibi tā in capite ꝙ imēbris. ad. l. illā. ff. de adult. l. i. ꝗ. si publico. ꝑt dici ꝙ iudex qui ꝯgnoscit de adultio ex officio suo puit maritū de lenocinio siue accusatore. ꝙ cū exceptio lenocinij nō ꝓsit vxori obesse dꝫ marito alias maritus nō puniretur de crimine qđ obesse nō dꝫ. ꝙ publice vtilitatis est ne crimina remaneant impunita. ī. de sen. ex. ut fame. et. ff. ad. l. aquil. ita vulneratus. v. si. ī. de testi. cū tu. vbi dr̄ ne ꝑiurij reatu nos
f ¶ Reprobat. ar. ꝯtra. ī. tentur. ꝫ illud intelligitur quo ad famā et opinionē. et qđ h̄ dicit referas ad ius ꝙ de iure non censetur infamis. ꝫ infamiam facti forsitan non vitat. ut ibi et h̄ dicitur expsse. ff. de obsequijs a libe. et liber. ꝑstan. l. ij. h̄.

Tuam. ad forū. et ita cā nataliū ad ecc̄iam ꝑtinet. que sint ille cāe que spectāt ad ecc̄iasticū forū. dcm̄ fuit. s. de fo. ꝯpe. cū sit. et. c. lꝫ. ī. et. c. ex tenore. loco satis pꝫ ꝙ si q̄stio ꝑiudicialis incidat ici
g ¶ Ex illa. ex h̄. de ea sola ꝑmo ē ꝯgnoscendū anteꝙ de principali. ꝙ ea ꝓbata ꝑn̄cipalis questio est pempta. ut h̄ dicitur. Et nota ꝙ si due sint ꝑn̄cipales qōnes et sūt ambe ciuiles que ꝑmo ꝓponitur ꝑmo tractatur. et vna sententia terminatur. s. e. c. ꝓx. et. ff. de iudi. qui ꝑor. ꝫ qn̄ꝙ questio ciuilis incidit ꝛ ꝑiudicat ciuili. et tūc de incidenti ē antea ꝯgnoscendū ꝛ ꝓnūciandū. ut si quis agit de hereditate directe et alter incidenter ꝓponat ꝙ nō sit legitime natus de hac ē antea ꝓnūciandū. ut hic. et. ī. qui fi. sunt legit. lator. vel si ꝓponatur questio ſuitutis et hec ꝑmo expedienda ē. iij. q. xi. ꝗ. si de hereditate. et. C. de ordi. cog. l. ij. qn̄ꝙ questio ciuilis ꝑiudicat criminali. et est ꝑmo tractanda. ut si aliquis ꝙ credat se liberuꝫ accuset de crimine et postea moueatur ei questio status. ꝑmo tractabitur incidens qđ de statu. iij. q. xi. ꝗ. si crimen. et. C. de ordi. cog. l. iij. et. C. ad. l. iul. de adult. qm̄ alexandrū. et. C. ad. l. fal. de plag. ꝑ ses. ꝑuice

qñ q̃ criminalis p̃iudicat ciuili. qñq̃ criminalis p̃iudicat crimiali
in. q. ci. C. aliqñ. q. ciuili. q. pus. vbi te bac materia bes satis. e sic
qñq̃ vna q̃ depend et ab alterat et nūc nō fuint simul et tractāde. q̃ sic
esset duerso s mentaere, pe ssus. fine vnitatē. s. q. ñ adis exbibita
vbi simul pt p̃hcipali. ex cepi nōibo ognosce vo luerūt indicos qs
et non di. s. te of. ⁹ prudentia. C. sexta. et. s. et. s. fo. ope. ex pte. e. c.
ex tenore. b ¶ Successionis sup comitatu cāpame m quo dicebat
reg m ista se debē succe
dere.
b ¶ Respectes. et ita pp
ut inter ciuilis et mēates
ter xp recōuencōes te cā
spiuali. ognosce nō pe ⁹.
qui fs. fuit legi. cām. j. et. ci
latore. et. s. de bac maria
de m. s. de urb. at si clici.
fo ora visio. q. Salē mei cēter
de ra li. ope. ognosce re
possi. C. de iud. q̃ nēs. C. ci
co. iudi. adire. ff. de iu. o.
n. fi. ist. et. ff. de iud. q̃ nō
co gatur. si q. p⁹ dicitur.
e verū. si secus sit m ata
nijs causis ciuilibo.
Sup spoliacōe pe
tere. qui ex pete rebtui
ab aduersario recōuenī
nō pe ⁹ entio. n. de alia
spoliacōe ut b. ⁹ nec pt
et refert. q̃ p̃ntans fur
per eo. q. ⁹ ouem ur. ff. q̃
iudi. ff. tex. et possessioe.
C. de rei vēdi. ordiam.
et. j. de rebi. spo. in fis. ite
cū q̃s ex oq̃stione n p̃mo
fuiere restituens ut b. et. j.
de rebi. spo. sic liuere. vni
q. vbi tue q̃des pos
sessorie. q. ponitur a auer
sis. ille pit simul et tractari
ut b. fin. ill. j. regula. j. pres
ce appellat. pe. agere. ff.
de iudi. q̃ prius nec vna
sma debeat terminari. s.
e. ci. dicis. q. tuta q̃ sp
liatio p̃ulegiata. e. di. vno
vnus. agit. pertentio. a. al
possesso. nō. fit m gue ali
ter reus obiciat spoliacōem. si vero pe. at. dicte restituti. due fuint
pentiones. q. m modū actionis. ff. recōuco. de spoliacōe nūc simul
tractāde. sit ut. s. e. ci. dicis. Si i modū exceptionis. p̃ontur spo
liacō nūc p̃mo. et actatur. excepcō spoliacōis fm q̃ d. m illa. de. ci
dicis. si vero. q̃s agat de spoliacōe nec tra fuis spoliatore vel. de re
alia. nūc spoliatore. p̃ponē de sua spoliacōe. e. m modū actionis. e
in modū exceptionis. ut b. dic. sic. ergo cauea. q̃ sibi magis expedi
at uti. agē directe vel excipe. si magis expediat. ro. possidere rem
aduersarij. q̃ sua. exceptio. exceptat. q. gbata. exceptore. sua. nō. cō
pelluntur. ridere. b. primo fuiere restituens. ut. m. e. ci. dicis. fi. magis
expediat recuparare q̃ qua est spoliatus. p̃ponat spoliacōem sua. di.
recte. et ea. pbata. ad. ritur. ut. cōlligatur. bic. e. c. ci. dicis. e. ide.
si pentono. ag. aur. q. reus. pupliciter. p̃. p̃ponē. sua. spoliacōem. ut.
s. e. ci. ci. dicis. et. ff. ca. fin. q̃uerite. rebus. ff. ouēio. ⁹ opo. sito. spo
liatos. ⁹ secus. vbi. qui. iuj. eadē. re. fit. quemo. recōuento. nūc. vnius
est. p̃ponē. spoliacōem. in modū actionis. ⁹. de rei. spo. ex. ⁹ quest. bōe
q. e. tinetur. in. ca. sui. ante. m. g. e. sup. principalis. cāe. fi. vero. m. mo
dū exceptionis. nō. restituent. ij. repelit. agē. et. fic. vero. q. casu. pu
bicat. q̃ spoliacōis. i. hoc casu. ite. apenlano. nō. de. opōn. perenni
restituendo. q̃sic. m. dire. te. admittur. recōuento. C. de. p. d. ul. ar. ⁹. de
excep. ci. mer. m. fs. Tē. m. momēta. ea. possessione. cessat. recōuenci
. C. qui. leg. p. l. ul. Si. ⁹ ago. ⁹ te possessione. et. ut. recōuenis. me. pos
sessione. et ego. excipio. cōtra. te. m. modū. excepcōis. de. spoliatō. e. ea
dem. te. qua. ouemo. te. uiquid. tebeo. ad. m. m. ico. q̃ sic. q. ad. aliud
p̃ontur. ut actio. ad. aliud. ut. exceptio. ar. ff. de mo. re. ita. ar. m. ve
rum. C. sed. nec. impuberis. et. j. de rebi. vemēs. in. ec. c. cū in tua. sed
quid. si. ille. excipiat. de sua. spoliacōe. dico. q̃ pt. et. elicit. actionē me.
am. q. ita. re. nanet. ouemo. a. recōuento. me. fiax. si. aut. expedire. et
m. gis. agē. q̃. excipe. p̃onat. de sua. spoliacōe. in. modū. replicacōis.
et. hic. replica. cō. elidit. excepnōē. mea. q̃ sic. remanet. cōuento. et
Consilia. persistendū. et. ita. fi. volue. dis. sere. a. ⁹ recōuento.
Petitione. licū. i. nec. p̃ut. m. pte. pt. fa. cere. ut. q. ad. lit. cō
testa. ⁹ ostea. vero. nō. pit. desistere. sine. pena. C. e. ci. vna. sic. licatum
aduersus. restituendo. m. petere. te non. est. m. sup. q̃one. spoliationis. si. eū. recōuenat. audien
dus. est. restituendo. petitio. m. hoc. priuilegiata. nō. fe. aut. ut
ipsam. mentans. non. cogatur
ante. restituendem. spoliatore. vo
ndere. quāq̃. ab. agendo. spo
liationē. ab. eis. m. modū. excep
pt. omis. opōnta. repellatur.

De plus p̃ximbus.

Regonius. nonus.
Consilium. p̃ut. dentie
dici. non. pt. q̃ pecunia
m. ubi. debitā. ante. terminum
ab. aduersuario. repetit. pu
mur. eis. m. p̃ omittas. plus. pe
tentis. si. sup. petitōe. sua. duce
rint. m. iudicio. p̃stitendi. ita. q̃
qui. repetunt. a. plus. fuie. causa
m. expensis. aduersario. odē
natur. Qui. aut. p⁹ loco. ad. m.
vtelle. teneur. p. eo. q. utilitas
ad. m. iur. debitor. ⁹ quā. habe
re. at. si. tuto. loco. solussent.
et. vero. a. quo. amplius. tpe. pe.
tatur. m. ducie. duplicant. nec. lis
te. excipiet. in. ei. solutāur. expse
re. cū. dubitare. nō. credimus. q̃
cā. plus. petitur. cā. aliq̃d. in. grie
vel. sub. alter. n. acōe. debeatur. et. re
in. specie. vel. vnū. pcise. pti. oni. gri
gis. re. aūt. si. r. fint. debit. a. et. ex
petantur. Lō. ocuero. cū. q̃s. vbi
nō. ouemi. solue. ē. alibi. ouenni
tur. Tpe. q̃. cā. an. di. e. vel. o. dicos
nem. petitur. q. debeat.

Rego. De cā possessionis
rius. fel. ci. fi. cite. per. ante.

Vscepis. et. j. legali
prusione. decreui. e. cā
momenti. q̃. p̃ntatis
cām. sub. vno. eodēq. iudico. de be
re. ognosce. nec. nos. cōtra. in. m
audita. pte. aliquod. p̃stumus

Ad. ultimū. interrogan. fini
mus. si. iudices. deputati. ut. de
possessione. q̃ p̃ntare. cognos
ceant. gubus. p̃tiū. sup. uno. pce
cupiendes. de. uriag. omia. ad
chant. alleganones. parter. e
rebus. admittā. de. inde. ⁹. au
diāt. attestacōes. de possessioe
inde. si. quis. fuit. ex. ff. de. int. vōē. plenū. q. s. fi. vel. p̃mis. hominē. ge
nere non. sit. vel. illi. fin. pctas. a. me. p. se. ⁹. vel. fit. diu. auferre. vis
mi. bi. clectione. q̃ de. nō. p. ⁹. vel. p̃mri. tedes. in. m̃ānis. q̃ fit. hunc. ut
dem. C. ut. m. fs. de. act. C. p̃cie. aūt. e. C. p̃tera. loco. vre. p. m. ip. a. lis. q̃
pote. ut. p. p̃mis. inbi. s. folue. usq. ad. anū. e. ti. antea. petas. vel. p̃m
fi. ubi. s. imp. ator. mitare. italia. e. tu. petas. an. nō. dicōes. ext. ate. exes
plū. de. bna. bēs. m. s. t. de. act. C. plus. aut. quinque. modis.
Vscepis. monti. i. possessionis. erō. possessio. momēta. nō
q. bnar. p. momentis. q̃. p. p̃ni. bunturi. ⁹ a. eō. possessor. ed.
actor. ⁹ cuēt. q̃. p̃ntate. e. a. sma. momētan. e. possessionis. fm. i. nō
appellatur. C. de. momen. pos. l. vna. e. n. q. vi. C. fuit. quoti. ⁹. di. de
possessione. secus. fm. canones. s. de. iudi. c. n. sessionis. et. alia. p̃nt
b ¶ Sub. vno. s. quare. dicit. ei. alia. fit. q̃ pos. erans. nec. habe. ⁹. a.
liqui. dicie. ff. de excep. re. iudi. et. an. ex. ist. q̃. et. ff. ⁹. acquā. pos. n.
tuitur. C. ⁹. fil. cūe. et. l. p̃nsiert. et. h. idre. dicit. q. cōn. eta. cāe. dui. di
non. ⁹. ⁹. de. sequestra. ci. et. C. de. iudi. nulli. ff. ⁹ dicere. iudex. d. ognos
uit. de possessione. di. ognosce. de. p̃ntate. et. e. ita. exponen. m. vno. eodē
q. iudico. i. cōsi. eodē. iudice. ut. dicunt. una. p. d. cā. q. fa. cius. cognos
cat. de. p̃ntate. et. quicognouit. de. possessione. an. s. s. de. iudi. fignifi
caeuit. et. ff. ⁹. pter. diuersitate. fori. quia. p̃ice. diffimi. fm. ius
ff. Diffunire. non. ⁹. dicit. diffunire. am. otta. absentēn. ⁹. possum. ⁹
ferre. ante. lit. cōs. s. ut. lit. non. cōt. ⁹. tonii. vel. die. nō. possumus. dif
fimire. ena. lit. ⁹. ⁹. otta. audita. pte. q. nō. liquet. de. ci. et. ideo. pse. di. f
fimire. nō. possum. ⁹. quin. falua. fit. ad. mmis. q̃. p̃ntatis. absent. ⁹.
de. vol. e. cōn. put. e. a. ut. lit. nō. ó. t. qm. ⁹. pos. s. C. quo. q. p. d. sen
tanti. e. ta. tua. duobo. modis. p. intelligi. pcula. ista. ut. lit. non. cōsid.
ut. fic. nō. fat. diffimici. ⁹. pter. cōtuma. tā. m. possessionis. missio. vel
lite. ea. cōcēta. q̃. nō. liquet. de. ci. vel. tercio. modo. q. cōta. absen
tes. nō. citatos. nō. cōuictos. non. possumus. diffimē. s.
de. m. a. e. obe. miner. quatuor. e. sic. plana. et. ita. D.
Ultimum. p̃ntate. q. cā. et. ei. uriag. cōmissa. et. item. e. si
simpliciter. cām. diffimre. admittur. q. uriag. cāsu. intelligitur. esse. ⁹
missa. ⁹. te. sequestra. ad. hoc. q. iudi. nō. dī. cōtinentia. cāe. s. e. p.e.

.c. de inch. nulli. sic et causa. apriet atis. e vsufructus aptid eundem iudice fuit tractande. ff. de. l. a. fi. p amere. fic in alis. ff. de quibo ca. ad eundē iudice cauar. l. i. §. a. ¶ Pronicamt. s. fup possessione.

b ¶ Expliun. fup quas audiant attectatores de possessione e. pmuniente sup illa. istud. é expliun. in ure cuili. c. d. rei ven. o. dimarij. C. de interdict. incerti iur. ff. ff. de acqui. pos. cotra. o. tor. ff. de iudi. si tevi et possessione. ¶ fm una canonica simul pt, pceti super utrusq; qōne. e. vna debet sententia terminari. ff. de

d ¶ Dilectis. e. e. pxata. e. p mo. pnuciatur fup er possessione e. mo. in ecl fup. apriatur. ut isi dicit ur. e. c. cū fup. ea. fa possessionis. ¶ apriatis. ab eadē plona ment. rari pt simul e vno iudicio mectatis. fmari. q. nā fit iffatria. ff. b. de. c. ¶ apstoli. alis. e. c. si discuiens. i bac opinioē fuit dñs M. e. ius sequtes. dñs Io. e. eius sequtes. volunt stare legibus p dictis. sed illa diuersitas. ex ritmia dituir. ff. e. pastoralis. e. c. ci. in lesio. e. q. dicit. ff. q. p mo. pnuciē fup possessione e. nlommus de apriatur. pnuciare debē. minimenti ex quo simul. actū. e. publicacō simul facta. e. de vtraq; liqueat alias. differtur. q. ōpriatis. ¶ Ar. ff. fignifi. cuer. alias. fi nolit. differre iudices. in iudicij. apriatis. nec rethes. publicare. aut alis. fmā pnit. pcedē fup possessione. fm. ec. fi. mel. ligē. q. sic. dicit. ut. p. c. de. ure cuili. pur. dē. i. fi. alias. ordinarent. ima. c. ulia. e. fi. fm canones. fi. a. liquis. vult. a. ē simul. tu. rē. q. nichil. nūtiet. simul. expēdit. di. ut. rumq. f. i. p. re. e. c. cū fup. e. c. di. di. lectus. alias. ordinarent. fi. iudicet. ex officio. sio. hoc. fecerūt. ut cōtinuum audirent. sed pnus. voluerūt. pcedē fup possessiē. q. ō. licui. ff. fm. iura. ciuilia. nec canonica. Nam eccia. in. vnia. q. ō. pius. sanctus. a. non. vent. contradicunt. fm. fup. cōgregatos. in. vnū. c. vnij. q. i. ¶ Fuit. e. vbi. cum. duo vel. tres. o. regan. fuerint. in. nomine. meo. ibi. sū. in. medio. eor. i. q. i. ¶ Scriptura. e. xxiij. q. i. ¶ Alentius. e. xx. di. c. ulti.

d ¶ Spectare. ff. qualiter. fuerit. admissi. canonica. ad aliquā. p. bationem. cū. p. aduersa. dicere. se. spoliata. cū. obuia. posit. spoliator. ate. rethtuno. nec. fup. eo. q. ō. apriatus. referri. ff. de rethi. spoliis. e. c. i. ¶ Et. q. quis. e. c. exrgone. e. q. de. o. q. super. spoliacōne. sed. pxas. q. ifti. clerici. aut. mali. ut. cōtra. nō. tm. possessioni. mentatur. sed. pentonū. simul. cū. possessiōe. vn. licētū. fuit. alteri. pts. de. ure. fuo. vt. cere. e. in. hoc. minus. caute. fecerūt. ifti. clerici. q. ō. dim. p. aliquis. mentare. aliqd. possessioni. non. di. ag. e. de. apriet. ate. ff. de. rei vendi. ag. quī. hoc. de. ultimo. q. h. qui. fuissent. in. eligendi. possessiē. ¶ Ultimo. ¶ one. fm. d. pcess. ad. hoc. ut. possent. pone. rethtuciēm. h. fecus. si. fm. d. nō. c. de. p. ba. fuie. Ité. bi. sequtur. i. mmedi. ate. q. fi. non. cōmuniff. tepa. non. p. cripiffent. ff. de. diuers. e. c. tē. p. fcp. in. vsu. pōe. specta. fuit. cū. ure. dixit. q. m. p. scp. none. ultima. tē. pōe. specta. fuit. cū. ure. de. ha. defunc. fi. mater. e. c. de apo. publi. q. uenig. d. x. ar. xxx. v. di. ab exorcho. e. xxviij. di. q. fum.

f ¶ Ab. iuste. cauē. pcedē. vos. cō. gh. ab. iuste. q. posset. esse. q. inē. fuissent. a. ōsiū. ba. ut. ad. e. ri. nō. degissent. nec. scrutatores. voluratū. ad. vota. sua. inquisita. nō. fuissent. a. d. e. c. eleo. cumana. eccle. sia. e. l. xvij. di. ob. quinto. vel. forte. esset. mutat. i. vij. di. ca. adeptus. e. ar. ad. ff. d. e. potest. bone. n. hoc. eni. nō. sufficit. q. aliqs. possidet. q. ē. mendat. vs. fine. ī. dubio. p. sīmendū. ē. ī. tos. ponū. nō. abē. ut. ar. xxiij. di. p. sbiarī. e. vij. q. i. pontifices. q. nō. verisīle. est. q. quis

e. pnuciāt. fm. renōcē. illa. ut. ra. licite. ¶ ag. atur. nos. aut. cā. fi. sit. i. mē. ciuili. expliu. q. licite. posit. hoc. rīdemus. ¶ Simoēs. m. arēpo. r. canoēcis. sut. rimis.

Cum. eccesia. turma. pa. store. vacaret. vos. ouem. eatis. in. vnū. et. sicut. moris. est. spius. sancti. gra. inuocata. pastore. vn. minister. elegistis. pastores. ipius. electōne. a. se. approbrari. Verū. clerici. quentualiū. ecciāg. ciuitatis. eiusdē. o. sequentes. sua. de. posiere. que. relam. q. cū. in. e. po. p. electionibus. ipi. ac. p. ecclesiores. eor. cō. fueurrint. interesse. vos. eis. retrentibo. a. exclusis. ad electionem. pcedē. p. sispistis. quā. ob. hoc. no. obrmari. fm. infirmari. potuis. postulabant. ¶ Barnabus. g. apud. se. ap. postutis. in. auditorū. pinia. rethes. utrumq. p. duch. fuerant. et. eor. de. polinombo. publicans. pe. canonicārū. rethes. a. se. introductos. intentionem. sua. p. ad. eos. tm. spectare. electo. sufficēter. diebāt. et. p. bata. parte. clericorū. in. cibilomimus. asserente. q

p. dicta. testium. quos. p. duxerant. e. ipi. asseriones. sua. q. electioni. pontifi. interesse. debere. plenius. p. bauissent. p. que. ostare. dicebant. eos electionibus. trū. ep. o. z. qui. eccie. sutrinie. ultimo. ī. immediate. p. fuerāt. cū. canoēcis. cathedralis. eccie. af. fuissen. voce. habuisse. cū. alis. eligendi. ¶ Sos igitur. qm. de. p. dendi. mus. restes. vos. mp. his. tendis. testimonis. varios. ex. tuisse. atq. aduersiu. fidem. attestatiōis. sue. posituē. aucitoribus. vacillasse. et. q. negauiū. quōdāmodo. astruere. fata. g. ebant. p. bare. volentes. ius electōis. ita. ad. vos. spectare. qō. ad. aduersarios. minime. pīneret. per. retres. vero. adiūte. pris. fuit. suffīcienter. ostensū. q. m. trīnij. ep. o. rū. electōis. de. quibo. p. stitutis. in. sū. electōi. p. sentes. afficerunt. et. voce. habuerūt. eligendi. p. missam. electionē. factam. eis. cō. tradicentibus. et. exclusis. decretum. vnus. irritandā. clericos. sepedictos. in. eā. quasi. possessione. quā. ante. obtouerūtam. mo. tam. habuerant. reducentes. verū

se. q. i. ff. q. g. nouimus. nec. obstat. q. b. de. xxx. diebus. quibus. minus. vt. debi. m. anno. ad. h. ut. habeat. interdcēt. de. i. mere. actu. p. ato. ff. de. in. actu. p. pua. i. in. q. hoc. interdcēt. a. fi. gion. q. hoc. relligiut. e. eo. interdicto. q. d. b. i. mperā causam. q. e. duo. ne. de. p. bari. e. hoc. anno. se. fuisse. e. vsum. et. seruitutē. sibi. op. ere. et. cōstituā. fuisse. ¶ Quasi possessione. hoc. ideo. dicit. q. m. o. p. alia. non. ut. ibi. possiuentur. sed. quasi. possiuentur. ff. de. vsufruct. p. seqntur. q. fi. vsufrut. yr. p. di. ff. ses. ¶ Liberta. ar. cōtra. in. q. i. reuinte. gendi.

l ¶ Reducentes. vbo. mis. e. nonre. cū. iam. cōstet. p. apriet. ate. fieri. ut. in. fia. et. ff. c. p. fic. ff. de. except. rei. iudi. et. ar. ca. de. c. actionē.

m ¶ Quicquid. ur. ff. e. d. de. anma. except. l. ad. l. sed. quid. deduxit. in. aliquis. mentare. aliqd. possessioni. non. di. ag. e. de. apriet. ate. ff. de. rei vendi. ag. quī. hoc. de. ultimo. q. h. qui. fuissent. in. eligendi. possessiē. et. possiuentē. non. ē. p. dita. actio. insti. de. act. c. si. fe. ff. e. q. de. iudicis. ammata. e. ita. nec. pentonū. nec. possessioni. deduxerūt. in. iudicium. bo. ne. opōīno. bs. locim. actionibo. i. rē. q. cōpetit. p. reds. ure. p. ratibus. ut. m. c. si. te. ff. sed. n. actionibo. in. rem. q. op. etit. p. reds. mentor. alibi. ut. in. seruitutibo. datur. actio. possessiōr. p. nuncio. ure. lis. e. ff. bn. negotia. q. ue. op. ete. p. ōio. qui. negat. alii. suiunt. ī. habere. in. fita. e. h. ante. negatoria. deduxerūt. canonicē. in. iudicū. bū. negabant. clericos. habere. ius. in. electione. q. aliud. non. poterant. in. iudicium. deduci. Confessio. ia. vēo. datur. q. qui. sibi. debēt. seruitutē. omdi. tes. q. ifti. clici. facie. bāt. q. diebāt. se. h. ē. ius. in. electōē. s. hoc. deduxerūt. in. iudicii. loco. apriet. atis. e. possessiōr. h. e. p. bantur. ff. si. fenti. vel. ..la. i. fm. ..l. i. fi. ure. c. ¶ s. e. l. i. fi. cus. q. sed. ñ. querit. ur. e. m. ff. de. ad. c. eques. fi. quis. e. fe. mēt. g. ratur. q. d. b. p. dicit. ut. p. q. p. de. deducēt. in. iudicū. quicquid. iuris. habebat. in. electione. ¶ Illa. ff. de. iudi. solemnib. ¶ Id. vemre. in. iudicii. hoc. fi. pti. est. et. illa. enim. vemit. que. in. iudicii. p. it. in. actōē. posita. ut. loquatur. in. specali. iudicio. ut. in

vendicatione ut fructus ꝛ expense et usure que accessoria sūt. et ad eādem rē spectantia. ff. de aqua plu. ar. hactenus. in fi. ff. de edil. edic. ediles. §. itē sciendū. nō aūt veniūt oīa alia nec ē ɔtra. C. de āna. excep. l. ulti. ibi sponte receptus fuit libellus gnālis. vn̄ fatuus fuit. ſʒ regula ista melius intelligitur de gnālibꝰ iudicijs. ut negocijs gestis. tutela. petione hēditatis. actione ꝓ socio. ɔīudiuiduo. finiū regūdoꝝ. famil. hīc. vbi oīa veniūt in iudiciū nisi fiat specificatio in libello vel in ꝓsecucōne cāe. tūc enī nō obstat exceptio rei nō specificatis. C. de iud. l. ij. ff. de excep. rei iu. si ex testō. et ff. ď iu. sti. acti. hēbat. et ff. ɔīu diuid. i iudiciū. ff. famil. hcis. heredes. §. p. et ff. de peti. hēdit. si hereditatē. et l. si quo tpe. et h vera sūt i bone fidei iudicijs secus i iudicijs stricti iuris qꝛ ibi nō veniūt n̄ illa tm̄ de quibꝰ noīatim actū est ut veniret. ut. ff. de do. lo. eleganter. §. nō solū. ff. de v. obli. quicqd. si ē etiā in ꝑsonali actione ut si vnā cām sū ꝓsecutus et succūbo non obstat si pe to idem ex alia causa. de h dcm̄ est. s. de libel. ob. c. ij. sic etiā in arbitrio vbi tm̄ veniūt ea de quibꝰ dictū ē ī cōpromisso. ut. s. de arb. cū dilci. vbi de h. ar. ex h loco illud tm̄ venire in ɔdēnacōe qd̄ in libello ɔtinetur sup q̄ litis ɔtestatio fcā fuit. ar. ff. de iudi. nō pt. et l. de q̄ re. ar. ɔ̄. C. de appel. l. ul. ad fi. et insti. de act. §. si min⁹. ff. ď pet. hēdi. l. iiij. ff. ď rei. vē. sin aūt. §. possidere. in istis omībꝰ legibꝰ dʒ qꝛ plus venit in ɔdēnacōe q̄ in peticōne. Sol. ista ꝯ legū pʒ i pn̄. glo. an sint ɔ̄nnea an ɔiūcta ꝛ accessoria. sic

q̄m in questione p̄dcā quicqd iuris utraqʒ ps in electiōe habebat deductū in iudiciū videbatur. cū iure ciuili sit cautū id venire in iudiciū nō solū de quo actū est ut veniret ſʒ id nō venire de quo nominatim actū est ne veniret. et ſm statuta canonica electiōes epoꝝ ad cathedraliū ecciaꝝ clericos regulariter ꝑtinere noscantur. nisi alibi secus obtineat de ɔsuetudine spāli. nec ex eo qꝛ clerici antedicti se inter eligentes sutrinen̄. epos ꝓbauerunt tercio extitisse ius eligēdi ꝓpter breuitatē tpis usqʒ ad ꝑscriptionē legitimā nō ꝓductis sibi acquirē potuerūt. et actore nō ꝓbāte quid ɔuenitur ꝛ si nichil ꝓstiterit obtinebit ab eoꝝ impetitione sup electionibꝰ faciendis vos duximus absoluēdos sepedictis clericis ecciaꝝ sup hoc ꝑpetuū silētiū imponentes.

Dē canonicis de betlehem.

aliqn̄ minus venit in ɔdēnacōe q̄ in peticōe. ff. de ɔdi. fur. si huius furtiuus. ff. de rei ven. sin autem a ticio. §. possidere. et. ff. de pet. heredi tat. si quo tpe. §. ex diuerso. a Non solū. argumtatur ꝑpa ex hac lege ꝓ locū a minori. si id de quo minus inest ꝛ id de q̄ maius siue ecō

b Neveniēt. ar. oīa eē ɔcessa q̄ nō sūt ꝓhibita. trario.

c Cathedraliū. lxiij. di. c. i. et. §. ex hijs. et. s. de elec. cū terra.

d De ɔsuetudīe. introducta de volūtate eius cui p̄iudicat. ff. ɔīia p̄di. venditor. §. i. et ita necē ē qꝛ sit p̄scripta. ut h innuitur. ut. s. de ɔsue. cū dilcūs. et c. ul. vbi de hoc. et. j. de v. si. abbate.

e Tercio. nō q̄ tres vices inducūt ɔsuetudiem n̄ in crimibꝰ. xxv. q. ij. ita nos. et. C. de epis. audi. l. iij. de pe. di. ij. §. ecōtrario. si enī cōsuetudo est ſʒ ex tribꝰ vicibꝰ inuaētur ꝛ sed nō ꝓdest nisi legitie sit p̄scripta. ut dic hic lʒ tueatur aliquē in possessiōe quousqʒ ɔstet an debitū sit. xviij. q. ij. huiciū. et. j. ut lit. pēdē. c. i. et. ij. ret isti cleici p̄scri

f Tpis. et ita pʒ qꝛ si breuitas tpis nō obsta p̄sissent ius eligē di etiā si semel elegissent. ar. C. de huit. l. ul. licʒ videatur ɔtra. qꝛ huitutes q̄ nō hn̄t ɔtinuā cām duplicatū tps requirūt. ff. queād. seruit. amit. si sit ɔstituta. ſʒ secus ē ſm canones. ar. j. de p̄scp̄. de q̄rta. et hic h ɔ̄riū vidʒ huic loco qd̄ dici cōsueuit qꝛ in p̄scp̄cōe eccīastica requiritur bona fides et iustus titulus alias nō p̄scribit. j. de p̄scp̄. si diligenti. et. j. de dec. dudū. sic et in cōsuetudie cā allegari dʒ. ar. j. de cēsi. puenit. et ita dici ɔsueuit qꝛ in cōsuetudine allegari dʒ cā et in p̄scriptione titulus. de hac materia inuenies. s. de cōsue. c. ul. ſʒ h n̄sa cā siue titulus fuit allegatus ꝛ tn̄ p̄scp̄sissent si puenissent ad legitimū tpus. ut hic pʒ. ad h p̄t dici qꝛ in hmōi incorporalibꝰ sola paciētia habetur ꝓ titlo. Nā pacientia loco tradicōis hētur in huitutibꝰ. ff. de public. si ego. §. i. et. ff. de huit. quoē. ij. vel dicas qꝛ spāle est circa ista incorpalia iura qꝛ nō ē necē allegare ibi titulū. ſʒ hoc solū sufficē qꝛ nec vi nec clā nec p̄cario vsus sit tali iure. ff. si huit. v. e. si q̄s diuturno. et ex eo qꝛ erāt i quieta possessiōe p̄sumebatur qꝛ nec vi nec clā nec p̄cario possiderēt. ar. ɔtra. j. de p̄scp̄. si diligēti. Sol. qui enī facit grām illd̄ dʒ ꝓtestari. vij. q. i. pōtifices. et. s. de elect. cumana. et h forsitan voluerūt ꝓbare isti canonici qꝛ illi clerici nō fuerāt in electione iure ꝓprio ſʒ de grā quasi negatiue. g Prescriptionē. vidʒ

qꝛ hoc ius qꝛ quasi seruitus ē p̄scribi non possit. quia huitus nec in bonis alicuius nec extra bona est. ff. de vsufruc. leg. l. i.

b Probāte. C. de edē. q̄ accusare. vi. q. ul. §. actor. C. de ꝓba. actor. et. j. ut ec. bn̄. ut. n̄m. b. hoc pn̄cipio ꝛ ex fine. c. colligitur qꝛ

a Cum sup. ɔfirmatus. ex. ɔfirmatio sil iur cōfert vbi electio canonica nō fuit. s. de elec. cū inter canonicos. et. c. cū dilecti. tn̄ si possessionē fuerit adeptus et postmodū spolietur dʒ restitui q̄uis nō fuerit electio canonica.

k Restituendum. solo verbo restituit eū qꝛ in eādē sentētia destituit eum. sic. s. c. px. quid q̄ ꝓdest talis restitucō quatū ad hūc casū. nl ꝓdest. nisi qꝛ satisfit iuri ꝛ peticōi actoris. ff. de iudi. ď qua re. et hec possʒ quātoqʒ ꝓdesse quo ad fructus restituēdos. ut spoliator restituat fructus pceptos. et q̄ pcipi potuerūt a tpe deiectionis usqʒ ad tps lit. ɔt. sup ꝓprietate et ita licet obtineat in ꝓprietate tn̄ ꝓpterea qꝛ ius sibi c̄ixit quantū ad possessiōꝫ restituere dʒ fructus pceptos. ſʒ nūquid ille q̄ est in possessione vtitur fructibꝰ. vidʒ qꝛ sic. qꝛ alimētoꝝ cā veritati nō p̄iudicat. ff. de hijs qui sui vl alieni iur. sūt. si iudex. Et pupillis ꝓpter inopiam q̄ūqʒ pcepit alimenta a scripto hēde. cui appellauerat usqʒ ad finē litis. ff. de inoffi. testa. si instituto. §. de inofficioso. ſʒ ɔtrariū verū est. qꝛ cū canonicū nō habuit ingressum dʒ restituere fructus q̄s inde pcepit. et est exp̄ssuʒ ar. j. de p̄b. dilecto. et melius de iur. pa. cū dilect⁹. in fi. qꝛ quasi intrusus ē. vn̄ nl dʒ inde ɔmodi habere. ne de improbitate sua comodū cōsequatur. et ē ar ad hoc q̄i expssum. j. de resti. spo. grauis. et fructus illi restituēdi sūt eccīe vn̄ illos

Cum sup electione betlehemitane ecclesie inter R. subdiac. n̄m et P. canonicū sepulcri dn̄ici questio verteretur vtroqʒ se ꝓ electo gerente cū p̄fatus diaconus a p̄triarcha ierosol. fuerit cōfirmatus. et. j. Et qꝛ se ꝓbauerat ꝑ secularem potentiā spoliatū restituēdū decreuimus iusticia mediante. verū q̄m tā possessoriū q̄ petitorium deductū fuerat in iudiciū. et tā restitucōis q̄ electiōis qō plenius agitata. et ɔstitit nobis electionē utriusqʒ minꝰ canonicā extitisse. cū iudex de qua recognouerit ꝓnūciare debeat utrāqʒ duximus sententialiter irritandam.

Dē episcopo nouiomen.

Pastoralis officij. et. j. sane sicut intimasti contingit aliquando ut cū is qui se asserit spoliatū suū trahit spoliatorē in cām inter ipa iuris auspicia requisitus quo malit experiri

l Petitoriū. et sic due peticōes eodē iudicō expediūtur. pcepi. ar. C. de. offi. rec. ꝓuin. l. i. et in eodem libello. et sic vno ꝓcessu i uplex ɔmodū quis ɔsequitur. ar. ff. ꝓ socio. si inter fratres. §. si plures. et. ff. famil. hercis. hēdes. §. de pluribꝰ. ff. de act. emp. et ven. non est nouū. et. ff. quoꝝ leg. l. i. §. qd̄ aūt. et. j. e. cū dilectus. et. s. e. c. ij. et. j. de cappell. mona. dilcūs. ſʒ qualiter possessoriū ꝛ petitoriū deductū fuit in iudiciū ab utraqʒ pte. de hoc dixi. s. e. c. px. Quidā dicunt qꝛ neuter possidebat alias nō potuit intentari. ſʒ ab utraqʒ pte hoc nō possʒ fieri nisi uterqʒ fuerit spoliatus. ſʒ alter tm̄ fuit spoliatus. vnde p̄t dici qꝛ in rebus incorpalibꝰ datur actio possessori ꝓ tuendo iure suo. ut in. px. c. dictū est. vel verius dicas qꝛ hic alter tm̄ fuit spoliatus qui intentauit simul petitoriū ꝛ possessoriū. reus vēo qui possidebat defendebat se sup utroqʒ. et sic qd̄dāmodo utraqʒ ps deduxit vtrūʒ in iudiciū. j. e. cū dilcūs. qꝛ nō dʒ actori licē qd̄ reo nō licet. ff. de re. iur. non dʒ. ſʒ verius ē qꝛ alter tm̄ petitoriū intentauit qui dicebat se canonice elcm̄. qꝛ ꝛ hic nō dicitur qꝛ utraqʒ ps deduxit i iudiciū vtrūʒ possessoriū ꝛ petitoriū. re. hec regula fallit in cā criminali epi. iij. q. vi. q̄uis. et. c. dudū. fal

m De qua re. ff. de iudi. de qua lit in sentētia lata a supiori. j. de re iud. de cetero. fallit vbi sola ɔgcō demandata est. j. de testi. cū olim. et. s. de of. orď. dilcūs. Itē fallit i incidentibꝰ qōnibꝰ. ut dcm̄ ē. s. de orď. cog. c. i. et. C. de orď. iudi. aditē. vn̄ ita intelligitur de q̄ re ɔgnouit pn̄cipaliter. scʒ de eo ꝓnūciaē dʒ ut h. qꝛ petitorio ꝛ possessorio pn̄cipaliter agebatur ab altera pte.

n Pastoralis. auspicia. i. exordia lit. C. de excep. l. p. et. C. de codicill. l. ul. i. ſʒn̄. iudice scʒ. ꝛ hoc cū utraqʒ cā cōmissa ē iudici. ut

o Requisitus. a . s. e. c. i. Idem vidʒ si cā ꝓprietatis est ei ɔmissa ar. C. de rei ven. ordinarij. Idē ē etiā vbi cā est simpliciter cōmissa. j. de sequest. c. . lʒ sit cōtra ar. C. si a nō cōpe. iudi. si de ꝓprietate. qꝛ cōtinentia cause diuidi non debet. C. de iudi. nulli. et. s. e. c. i.

p Experiri. i. agare. alibi ponitur ꝓ defendē. s. de iudi. c. i. nemo enī sine actione experitur. s. de iudi. examiata. ff. de admist. tut. q̄ tamsi. §. si tpali. ff. de neg. gest. si pupilli. §. fi. Itē ē hic ar. qꝛ cū plures

actiones nomine eiusdē rei ꝯpetunt. ut. ff. de inno. verū. vna illarū ē eligenda. ff. de tribut. ꝙ in hereditatē. §. eligere. ff. de re. iur. ne mo. ij. §. quotiens. ad intelligentiā hmōi nota ꝙ triplex ē iudici a ¶ De recupanda. um possessoriū. vel ꝓ adipiscēda possessione. vel recupāda vel retinenda. ꝓ adipiscenda possessione ꝓponitur interdictū quoꝝ bonoꝝ ⁊ interdcm̄ quoꝝ legatorū et saluianū interdictū. ff. quoꝝ bo. l. i. et. ff. quoꝝ legat. l. i. et. ff. de saluian. interdict. l. i.

Interdictū quoꝝ bonoꝝ ꝯpetit heredi ꝓ adipiscenda possessiōe hereditatis. qꝛ lꝫ adierit possessionem tn̄ nō ē possessor. ff. e. l. i. Quoꝝ legatoꝝ ꝯpetit similiter heredi ꝓ adipiscenda possessionē ꝯtra legatariū qui an̄ aditā hēditatē aūcte sua inuasit legata. legatarius tn̄ hꝫ ꝑus restitucōnē cōtra heredē ad petēdū legata. secus si inuasit post aditā hēditatē qꝛ tūc cadit a iur̄ suo ꝑ illā ꝯstitucōnē. C. vn̄. vi. si quis in tātā. et ꝙ ꝯpetat heredi ꝓbatur. ff. e. l. ij. Saluianū interdcm̄ ꝯpetit locatori ꝯtra quēlibꝫ detentorē rerū illataꝝ vel inuectarū ꝓ adipiscenda possessione. tn̄ eū ꝓbare sufficit fuisse inuecta ⁊ illata tpe locacōis vel post. ff. e. l. i. Interdcm̄ ꝓ adipiscenda possessione datꝛ bonoꝝ possessori ⁊ hēdibus hereditarijs insti. de interdict. §. adipiscende possessionis. bonoꝝ possessor nomen ē iuris sicut et bonoꝝ possessio. ff. de v̄. si. hēditatis. ⁊ et bonorū possessor dr̄ ille qui succedit de iuē ꝑtorio insti. de interdict. §. restitutoria. et dr̄ ideo adipiscende possessionis. qꝛ licet heres hocipō ꝙ est institutus ⁊ hereditatē adijt efficiatur dn̄s reꝝ hēditariarū tn̄ possessionē eaꝝ non adipiscitur n̄ apprehendat possessionem. ff. de acquir. pos. cum heredes. in princi. et si ab alio possideantur p̄t adipisci eaꝝ possessionem per istud interdictum. pro recuperanda possessione datur interdictū vnde vi. ⁊ ꝙ vi aut clā. ꝓ retinenda possessione datur interdcm̄ vti possidetis vel vtrobiqꝫ. et hꝫ hēs insti. de interdic. §. adipiscēde. et. §. sequētibꝫ. et. ī. de ꝓba. lꝫ. vti possidetis in rebus immobilibꝫ. vtrobiqꝫ i rebꝫ mobilibꝫ. Interdcm̄ vtrobiqꝫ. et vti pos. grā retinende possessionis inuēta sūt ut ille ꝑ interdcm̄ vtrobiqꝫ possessionē rei mobilis retineat. qui lit. ꝯt. tpe nec vi nec clam nec p̄cario possidebat ab aduersario. dr̄ aūt interdcm̄ vtrobiqꝫ ꝓpter solemnia v̄ba olim reddita in hꝫ interdcō vtrobiqꝫ. i. vtrū ibi vel ibi possessio sit. Si ergo aliquis cepit agere rei vendicacōe p̄t redire ad iudiciū possessoriū qd̄ ꝓponitur ꝓ recupanda possessione vel adipiscenda. pendente iudicio ꝓprietatis. ut hꝫ dr̄. et. ī. de testi. significauerūt. et. ff. de vi. et vi. ar. cū fundū. §. ul. et ecōuerso d̄ possessorio p̄t redire ad iudiciū ꝓprietatis. sꝫ ad interdictū de retinenda possessione nō p̄t redire pendēte iudicio ꝓprietatis p̄mitus instituto. scꝫ vti possidetis vel vtrobiqꝫ q̄ ꝓponūtur ꝓ retinēda possessione. nec ecōuerso p̄t rediē ad iudiciū ꝓprietatis post ꝙ̄ cepit agere vti possidetis qꝛ sibimet eēꝫ cōtrarius. qui enī ꝓponit rei vendicōnem dicit aliū possidere. ut. s. de iudi. examinata. qꝛ possidēti nō datur actio. insti. d̄ act. §. iste qꝫ. et q̄ agit vti possidetis dicē se possidere. vnde pendēte iudicō ꝓprietatis nō p̄t redire ad aliud nec obstat qd̄ legitur. ff. de acquir. pos. naturaliter. §. nichil. ī fi. vbi dicitur ꝙ nō negatur ei interdcm̄ vti possidetis qui cepit rē vendicare. qꝛ illud intelligitur d̄ eo qui ignorabat se possidere. vel p̄t dici ꝙ ibi renūciauit p̄me actioni an̄ꝙ̄ inchoaret scd̄am. et de hijs interdictis scꝫ vti possidetis. et vtrobiqꝫ p̄t intelligi qd̄ sequitur in lr̄a. alijs possessorijs iudicijs in suo robore duraturis. ⁊c̄. qꝛ in hijs interdcis scꝫ vti possidetis et vtrobiqꝫ prius oportet scire quis etiā sit possessor ꝙ̄ quis sit petitor. ut insti. de interdic. §. retinende. et idō dicit hic inno. ꝙ iudiciū possessionis de sui natura p̄cedit vendicacōnem dominij. Io. et alij volūt intelligē in alijs possessorijs iudicijs in suo robore. ⁊c̄. de illis interdictis que mixtā habent cām in quibꝫ dꝫ quis ꝓbare dn̄iū ꝯuitutis. et possessionē suā. s. se iuisse. xxx. diebꝫ illo an-

iudicio litē ꝓprietatis ingredi tur de illata sibi violētia nullā faciens mentionē. cū autē fuerit in causa ꝓcessum nouū iudicium sup possessorio intitur inchoaē. et. ī. ꝯ. t. t. rn̄demus ꝙ possessorio quidēꝫ iudicio qd̄ de recupanda seu adipiscēda possessiōe ꝓponitur an̄ꝙ̄ renūciatum sit aut ꝯclusum in ꝓprietatis iudicio primitus institu to agi p̄t ab eo qui rem cepe rit vendicare. cū legali sit ꝓuisione statutū eum qui fundū vēdicauerit ab eo cum quo inter dicto vnde vi potuit experiri pendente iudicō interdcm̄ posse nichilominus intentare. alijs possessorijs iudicijs suo robore duraturis que vendicationem dn̄ij sui natura p̄cedunt. Si vero renunciatū fuerit seu cōclusum ut iam possit causa ꝓprietatis diffinitiue sen-

no sicut ē interdcm̄ de itinē actuqꝫ p̄uato qd̄ datur volenti reficere. iter. ff. de iti. actuqꝫ p̄. l. iij. §. hoc aūt interdictū. et. l. i. §. ij. sic. ī. de resti. spo. ex transmissa. et item de interdcō qd̄ datur de aqua ex castello ducenda. ff. de aqua coti. et esti. l. i. §. ait p̄tor. i talibꝫ enim interdictis non redit quis ad cām possessionis obmissa causa dn̄ij. sed certe de istis non videtur ꝙ possit intelligi. qꝛ illa interdcā de sui natura nō p̄cedūt qōēꝫ dn̄ij. qꝛ ibi siml̄ agitꝛ de possessione et de iur̄. dn̄ij. ut dr̄. ff. de iti. actuqꝫ p̄. l. iij. §. hꝫ aūt intdcm̄. vel de alijs interdictis intelligē illud q̄ sūt q̄si preparatoria ad rei vendicacōnem ut sūt interdicta de liberis exhibendis. et de tabulis exhibendis ut prius appareat quis possideat. et tūc detꝛ alteri rei vēdicatio. ar. C. de rei vē. ordiarij. vel p̄t intelligi ꝙ cū agitur d̄ possessione ⁊ violentia p̄us agi dꝫ de possessiōe ut appareat q̄s possideat. ut postea quis possidebat de violentia sibi illata experiatur et nō ꝙ̄ ecōuerso. C. de app. l. i. et illa verba que vendicacōnē. ⁊c̄. non faciunt implicationē sꝫ demōstracōnem notant. q. di. possoria interdicta volūt p̄us tractari ꝙ̄ rei vendicatio. ff. de rei vendi. is q̄ testi auēit. lꝫ qn̄qꝫ secꝰ fiat p̄or tn̄ intellectus vērior ē.

b ¶ Conclusū. hꝫ sūptuꝫ ē ab aut. de testi. §. qꝛ vero multi. colla. vij. sic. ī. de fi de instru. cum dilcūs. et si mādatū reuocetur post cōclusionē n̄l ominꝰ ferꝛ snīa nō obstāte tali reuocatiōe. s. d̄. ꝓcūtor. auditis.

c ¶ Agi p̄t. nouo tn̄ iudicio et renunciato p̄ori. et sic saluabis opinionē io. et. b. que hic reprobari videtur. et. ī. c. ꝓx. qui dixit ꝙ nūꝙ̄ simul agēdū ē possessorio ⁊ petitorio etiā ab eodē. C. de rei ven. ordinarij. et. C. quoꝝ bo. l. ul. et. C. de interdict. incerti. sic intelligitur illa lex. ff. de acqui. ē pos. naturaliter. §. nl. qꝛ ibi renunciauit prime qui inchoauit secūdam.

tentie calculo terminari ne lites litibꝫ inculcentur et via possit fraudibꝫ aperiri causa nō decisa possessorio nouerit vtēdū. nisi iudex qui de causa ꝯgnoscat hocipm̄ ex iusta causa viderit expedire. puta cū ex ꝑspicuis indicijs facile arguitur iniquitas inuasoris. et spoliato casu seu malicia ꝓbandi dominium subtraxerit facultatē. Hijs igitur ⁊ alijs causis inspectis que ꝯtinent equitatē aut iuste mouerint animū iudicantis postꝙ̄ etiā ꝯclusum fuerit posse agi possessorio iudicio non negamus. Idem episcopo ⁊ officiali sancti andree.

Qm̄ dilcūs et. ī. ad quartū breuiter rn̄ꝰ ꝙ cū sup possessorio ⁊ petitorio siml̄ est actū utrūqꝫ vna sententia debet terminari. sꝫ licet in ꝓnunciatione sit possessio p̄mittēda in execucōe

d ¶ Vendicare. rei vendicatio ē qn̄ dicis rem corpalē esse tuā. ut puta hunc fundū hunc ꝯuū hunc equū hanc vestē.

e ¶ Pēdente. i. renūciatō. ꝯm ia. b. sꝫ h expoſicō multū ē extranea ⁊ cōtraria huic lr̄e nec probatur aliquo iure. sed ꝯm canonicam equitatē plane stat v̄bū in sua significatione. sic. ī. de testi. significauerunt vel pendente dicas quousqꝫ ꝯstet de possessorio ut si succūbat i possessorio reuertatur ad petitoriū. sꝫ si obtineat i possessorio quid erit de priori iudicō fiat qd̄ dr̄ in p̄dicta dec. significauerūt.

e ¶ Interdcm̄. interdictū dicitur qd̄ intꝛ duos redditur. nō ab interdicendo. insti. de interdict. §. sūt tn̄. Interdictū olim erat quedā formata ⁊ solēnis cōceptio verboꝝ quibꝫ p̄tor aliquid fieri iubebat vl̄ ꝓhibebat. insti. de interdic. in p̄n. hodie nō ꝯuatur solēnitas interdictoꝝ. sꝫ loco cuiuslibꝫ interdicti datur vtilis actō in factū. insti. de intdic. §. ul. b.

g ¶ Intentare. sed nunquid si ꝓbauerit violentiā dꝫ ei adiudicari ꝓprietas. vidr̄ ꝙ sic. x vi. q. vi. placuit. C. vn̄ vi. si quis in tantam. sꝫ hoc nō ē verum ꝙ quis amittat dn̄iū rei. ideo qꝛ omisit violentiam. hoc nō ē ex natura interdicti sꝫ ex pena illius cōstitucōis. si quis in tantā. vn̄ si vult sibi rem adiudicari ꝓponat cōditionē ex illa. l. si quis in tātā. qꝛ ꝑ interdcm̄ vn̄ vi non cōsequitur hoc. sꝫ possessionem cū fructibꝫ. sit in iudicō proprietatis adhuc

h ¶ Decisa. ꝯ si aliquis succubuit post sententiā p̄t redire ad possessoriū sicut ecōuerso. ar. s. de elec querelā. et. ī. e. ti. c. iij. qꝛ alius est modus agendi et aliud petitur ꝙ̄ p̄us. ff. de excep. rei iudi. cū queritur. et. l. se. ar. ꝯtra. ī. e. c. ꝓx. vbi ille qui obtinet in ꝓprietate obtinꝫ in possessorio. possessio enī videtur eē ps ꝓprietatis. sic vsusfructus pars dn̄ij. ff. de vsufruc. l. iiij. vn̄ obstat exceptio rei iudicate. ff. de excep. rei. iudi. si quis cū totū. in fi. ad hoc dicas ꝙ si nuda ꝓprietas deducta ē in iudiciū post sententiam p̄t agi de possessione qꝛ n̄l habet ꝯue ꝓprietas cū possessione. ff. de acquir. pos. l. naturaliter. §. nl. secus si vtrūqꝫ deductū ē in iudiciū. s. e. c. i. et. ij. iij. et. iiij. et. ī. c. ꝓx. Iudex tn̄ qui ꝯdemnat de ꝓprietate ꝑ ꝯsequens ꝯdemnabit de possessione nisi reus excipiat de possessione. s. pactū vel vsucapi. et hoc

tamen debet ꝓprietas p̄ualere.

Idem veron̄ episcopo.
Dum olim questio q̄ inter archidiaconū ex vna parte et archip̄sb̄rm et canonicos vinc̄. ecc̄ie ex altera et .j. qm̄ p attestacōnes nobis cōstitit euidenter q ab episcopis vincen̄. archidiaconatus ip̄e sine reclamacōe aliqua canōicoꝝ duob archid̄. cōtinue qui ante ip̄m extiterant fuerat assignatus. et quia canonici p̄dicti iudices recusare minime debuerunt. cum causa p̄dictis iudicibus fuiss; delegata de vtriusq; p̄tis ꝓcuratorum assensu predictū archidiaconatū eidē per diffinitiuā sententiam adiudicare curauimus canonicis vincen̄. ꝑpetuū silentiū imponētes seruata tn̄ eis questione ꝓprietatis sup collatione archidiaconatus ip̄ius si forte sup hoc cōtendere voluerint aduersus ep̄m vincen̄. cū res inter alios acta non debet eis p̄iudicium generare.

Honori. iij. abbati sci cip̄ani corcell̄. dioc̄. et sancte. M. noue de vrbe venecijs.

In causa que inter patriarchā gradens̄. ex vna p̄te et abbatē ⁊ cōuentū monasterij sancti georgij de veneciis sup subiectione ip̄ius monasterij ex altera vertebatur inuenimus ꝑ eodem patriarcha ꝓbatum. q inter alia abbas qui; iuit ad eius sinodū. l. sol̄. uenetoꝝ ei ꝑ plures ānos exsoluēs et .j. Ad hec cū de p̄missis. l. sol̄. quos petijt ad subiectiōis iudiciū a patriacha sit actū per sententiā diffinitiuā quā sup h

faciat ante sententiā. ff. de rei ven. officiū. in fi. io. Si eni aliquis ꝓbauit de possessione et nō de ꝓprietate indeterminate de utraq; actū est succūbit in vtraq;. s. e. c. i. et. ij. et .j. c. ꝓx. verū ē ergo q q̄ succūbit in ꝓprietate et i possessorio adeo eni p̄ualet ꝓprietas possessiōi q qui obtinet in ꝓprietate erit potior in possessione cū de vtraq; simul actū est. l; solo v̄bo p̄diderit cōmodū possessiōis. ar. xvi. q. iij. ·§. p̄t. v̄. q si mala fide. et possessio semp sequitur ꝓprietatē. ff. de rei ven. officiū. in fi. ar. ff. depositi. bona fides. verū tn̄ iudex qui de ꝓp̄etate tātū datus ē non p̄t cōgnoscere de possessione. C. si a nō cōpe. iudice. si de ꝓp̄etate.

a ¶ Ex p̄spicuis. id est manifestis.

b ¶ Facultatē. si nō potuit ꝓbare dn̄iū ut h dic̄ q̄ d valet redire ad possessoriū cū videatur cōdemnādus. q sentētia sup ꝓprietate trahit ad se sentētiā sup possessiōe .j. c. ꝓx. R. p̄t valē q̄ ad fructus q̄s recepat a t̄pe deiectiōis. Itē q ex quo habuit possessionē hēbit comodū retentionis n̄ aduersari⁹ ꝓprietatē ꝓbauēit. C. de rei ven. res alienas. et q si spoliator rē petat p̄t ei obici q amisit ius. si qd̄ habebat ꝑ cōdicōꝫ ex. l. p̄ d̄. si quis in tātā.

c ¶ Equitate. quā iudex sp dz hre p̄ oculis. ff. de eo q̄ c̄. lo. q si ephesi. et vbi ꝓditū nō est ius ꝓcedere dz iudex equitate pensata. s. de transac. c. ul. h.

Cum dilcūs. possessorio. quidā intelligunt qd̄ h dic̄ q vnus agebat iudicō vti possidetis. et aduersarius agebat cōtra eū rei vēdicatione. et sic intelligūt. s. e. ad ultimū. et ita planus est casus. ꝫ cōtra ē qd̄ legitur. ff. vti possidetis. l. i. §. inter litigatores. q vti possidetis d̄r dari inter duos q̄ dicunt se possidere. ut ibi. vn̄ verius ē q idē homo ꝓponebat simul de recupād̄a possessiōe ⁊ ꝓprietate cōtra aduersariū suū. et s̄m h signantur cōtraria. C. de rei ven. ordinarij. et. ff. de iudi. si de vi. C. de interdic. l. incerti. C. q̄ꝝ bono. l. ul. ꝑ leges istas dicebat. io. et. h. q nūq̄ poterat simul agi iudicō possessionis et ꝓprietatis. ar. cōtra. ff. q̄ꝝ lega. l. i. §. qd̄. aūt. ꝫ illd̄ intelligendum ē q reus nō certificabat actorē. et ideo simul ꝓponitur peticō hēditatis. et q̄ꝝ lega. M. in cōtraria fuit opinione qd̄ possit agi simul de illis. et nos sumus in eadē opinione. s. q simul possit agi de possessiōe recupanda ⁊ de ꝓprietate ab eadem p̄sona. nec ē istud cōtra ordinē iuris nec cōtrarietas vel repugnātia h inuenitur. q nō sūt cōtraria. ut h p;. et. s. e. cū ecc̄ia. et. c. cū sup. et .j. d̄ cap. mo. dilcūs. et leges p̄dcē. ordinarij. incerti. et. C. quoꝝ lega. l. fi. nō intelligūtur d̄ tali possessorio ꝓ recupanda possessione. ꝫ interdcō vti possidetis. ibi eni ordiariū est q possessoriū p̄mo tractetur. q ꝓpter euidentē cōtrarietatem sil̄ agi nō p̄t de ꝓprietate ⁊ vti possidetis ab eadē p̄te ut dcm̄ ē. s. c. ꝓx. si vero vnus vult agē possessorio ⁊ alter petitorio illud nullo modo est admittendū .j. ti. ꝓx. sollicite. in l̄ris. itē cū quis ex cōqōe. q questio spoliacōis p̄uilegiata ē. s. de or. cōg. sup spoliacōne. et. iij. q. i. et. ij. ꝑ totū. et cū actor agit vtroq; iudicio reus p̄t se defendē sup vtroq;. s. e. cū ecc̄ia. et. c. cū. sup. et. C. de offi. rect. ꝓuin. l. i. h.

e ¶ Preualē. sp eni ꝓp̄etas tāq̄ dignior trahit ad se poss̄ssiōꝫ ut seq̄tur dn̄iū q iustior ē petitio ꝓprietatis. ff. depositi. bona fides. ar. C. d̄ pig. act. si rē alienā. ar. xvi. q. iij. §. p̄t. v̄. qd̄ si mala. ar .j. de sequest. c. i. ar. cōtra .j. de re iudi. suborta. et qd̄ dicit p̄ualē intellige q simul ē actū. ut h dic̄. h.

Cum oli. duobus. sed qualiter potuit iste archidiacon⁹ ex bino actu ep̄i cōsequi ius. cū nec trinus tribuat. s. e. cū ecc̄ia. Sz quadruplex actus necc̄rius vid̄r. C. d̄ fruit. l. ul. Sz hoc cōtingit q qui est in quieta possessione eligendi vel p̄sentādi p̄t eligē ⁊ p̄sentare. et ille cōsequitur ius ex hoc. s. de elec quelā. et .j. de iur. pa. cōsultacōib. qui eni ē in quieta possessione dz vti iure suo q̄usq; euicatur ab eo .j. ut lit. p̄. e. c. i. et. ij. et. xvi. q. iiij. volumus. et sic cōsequitur aliquis dn̄iū ab eo qui nō ē dn̄s. et sufficit h electo vel p̄sentato tn̄ in possessorio obtinē ad h ut cōfirmetur electio vel p̄sentatio p̄ iura p̄dicta.

g ¶ Recusare. sic p; ex h loco qd̄ si ꝓcūtor tu⁹ impetrauit tibi iudicē q non potes eū postea recusare ac si tu ip̄e illū impetrasses. s. de offi. del. sup qōnum. §. verū. ꝫ mirū videtur q factū ꝓcuratoris in hoc casu p̄iudicet dn̄o cū h nō poss; hre dn̄s recursum cōtra ꝓcuratorē. q in casu isto ꝓcurator ē nō soluēdo vn̄ nō dz nocere dn̄o. ff. de dolo. eleganter. §. pn̄l. et. ff. de eo ꝑ quē fa. erit. l. ul. Sz illa iura intelligūtur cū ꝓcurator dolū cōmisit. secus ess; si negligenter versatus ess;. et sibi imputet q̄ min⁹ diligētē ꝓcuratorē cōstituit. ff. de mino. cū mandato. i fi. p̄t tn̄ p̄s lesa ꝓpter negligētiā ꝓcuratoris nomine ecc̄ie petere in integrū restitucōnem. s. de in int. rest. cum venissent. in casu isto dico q si dn̄s dedit certam formam de certis p̄sonis ꝓ iudicib obtinēdis et ip̄e egressus ē illā formā petēdo alios iudices tūc non fit p̄iudiciū dn̄o qui possit illos recusaē si voluerit. ar. s. de offi. del. cū oli. et. C. d̄ ꝓcur. si ꝓcurator. et ē hoc exp̄ssum .j. de ap. significatē. ꝫ si simpliciter fuit cōstitutus ꝓcurator ad impetrandū iudices nō dādo certū mādatū de certis p̄sonis tūc non p̄t iudicē recusaē ar. l. p̄dicte. si ꝓcurator. qn̄ p̄iudicet factuꝫ ꝓcuratoris dn̄o et qn̄ non d̄r. s. ut lit. non cōt̄. c. i. ꝫ qualiter fuerūt hic recepti testes lit̄. nō cōt̄. post recusationem si nō consentiebāt i iudices. l; de cōsensu ꝓcur̄. eoꝝ fuerūt obtenti. ideo recepti sūt nō obstante recusatione q i p̄sentia pape lis fuerat ꝑ illos ꝓcuratores cōtestata. ut p; in antiqua dec. alias nō fuissent recepti. si non cōsensissent. vel si fuissent recepti alias non valuisset receptio testiū lit̄. non cōt̄. s. ut lit̄. non cōt̄. ꝑ totum. vel dic q valuissent attestacōes etiā lit̄. non cōt̄. cū isti canonici fuissent actores si fuerunt cōtumaces. ut .j. de dolo. et cōtu. cām q. vbi de h nota. et. s. ut lit̄. nō cōt̄. qm̄ frequenter. in p̄n. vel si erant rei qd̄ vēius videtur ꝑ ip̄am l̄ram. si cōtumaces fuerūt bn̄ p̄nt testes recipi lit̄. nō cōt̄. s. ut lit̄. nō cōt̄. qm̄ frequēter. q agebatur de electōne. ꝫ verū ē q lis erat cōtestata.

h ¶ Assensu. et ab eis ess; rēptū impetratū nec inducie deliberatorie dande sūt impetranti. iij. q. iij. §. spaciū. v̄. ei aūt. nec dilacōnū inducias petere cū apud sedē ap. ꝑ ꝓcuratores vtriusq; p̄tis lis erat cōtestata. et hoc l̄ra ꝓbat q canonici erāt actores qn̄ impetrauerunt rescriptum.

i ¶ Imponētes. et hec l̄ra ꝓbat q canonici erāt actores q reo non imponitur silentiū ꝫ absoluitur actore nō ꝓbāte. h.

k ¶ Questione. sic. s. de elec. quelā. ꝫ nūquid ep̄us p̄t repellē istos ꝑ exceptionē rei iudicate. nā cū ille obtinuit qui habuit cām ab ep̄o illud dz ep̄o ꝓdesse. sicut p̄cēm factū a debitorib hēditarijs ne ab ip̄is petatur cū emptore hereditatis nocet venditori ip̄ius hereditatis. ff. de pac. si cū emptore. ꝫ nō ē verū q exceptio rei iudicate transit ab actoē suo ad aliū. s. emptorē. ꝫ nō reuertitur ad actorē suum. ff. de excep. rei iudi. si a te. §. ulti. sic. s. d̄ elec. querelā. est etiā alia ratio q hec sententia lata ē ratione possessiōis inter capl̄m et archidiaconū. ꝫ si capl̄m postea voluerit agē cōtra ep̄m illa erit qō ꝓprietatis. et sic erit oīno alia causa. q sentētia lata sup possessiōe non obstat agē volenti de ꝓprietate. ꝫ hic res inter alios acta fuit ut infra dicit. vnde nō obstat super ꝓprietate etiā inter easdem p̄sonas l; ista dec̄. cōpetentius debēt poni in ti. de elec. sicut dec̄. querelaꝫ. ꝫ titulus ille loquitur qn̄ inter easdē p̄sonas vertitur qō possessiōis et ꝓp̄etatis qd̄ hic nō fuit. ut p;. s. ꝑ totū. nec d̄r h ꝓprie questio possessionis q non tm̄ actū ē possessorio iudicio in q̄ casu loquitur iste ti. ꝫ archidiaconus obtinuit qd̄ p; q ep̄us erat in possessione vel q̄si iuris eligendi. vel dic q illa dec̄. tm̄ sc̄dam p̄tē rubrice respic̄. h.

l ¶ Int alios .j. de re iudi. c. pn̄l. .j. de p̄. h. dilcō. in fi. et .j. de donac̄. inter dilcōs. in fi. et. s. de offi. del. sup eo. et .j. de fi instru. inter dilectos.

In cā que. In ista decisione cōtinetur qd̄ petebat p̄riarcha. l. solidos in signū subiectionis monasterij et ita vtebatur possessorio ⁊ petitorio. sed cōtrariam super hoc reportauit sententiam.

n ¶ Iudiciū. petebat p̄riarcha subiectioneꝫ in monasterio sancti georgij et restitutionē. l. solidoꝝ ad iudiciū subiectiōis ab isto abbate ut ꝓbaret ꝑ hoc q ei subesset .j. de censi. omis aīa. x. q. iij. illud.

et. C. de ep. et cle. nulli. et in hijs actū fuit a pfiarcha possessorio ꝛ petitorio. in possessorio obtinuit in petitorio succubuit. et sic facit ad titulū. alias non videtur facere ad titulū. et sic pꝫ ꝙ male fuit decisa. et meli9 fuiſſꝫ posita in ti. de re. iud. siue de excep. qn̄ꝗ; vero cēsus talis ē signū exemptionis. qn̄ꝗ; solūmō signū ꝓtectionis. ỹ. de ꝑuil. recepimus. et tūc non eximitur a iurisdicōne diocesani. ut in. c. recepimus. ſ; hic pᷓebatur in signū subiectionis. sicut etiā ỹ. de censi. cum venerabilis. ſ; ꝙ monasteriū liberū erat et exemptū ꝑ priuilegiū ro. pon. succubuit in illo censu. et in aliis. ꝙ nō pcepit illa tāto tp̄e ꝙ renūciatum vel ꝑscriptū fuerit ꝑuilegiū libertatis. ut pꝫ in intᷓ. g. a ¶ Iure. sic pꝫ ꝙ qui rē petit et ꝑcipue in ꝑsonali actione ex vna causa ſi succumbat ꝙ nō obstat ei exceptio rei iudicate. ſi postea petat eandem rē ex alia cā. ff. de excep. rei iudicate. cū queritur. et. l. an eadem. ¶ actiōes. Idē est in rei vendicacōe ſi exprimatur tm̄ vna causa. ff. de excep. rei iudi. ſi mr. ¶ eandem. idē est etiā in possessorio. ỹ. de donac. inter dilectos. et. ff. de acq̄. rē. pos. possidēi. ¶ ex plurib9. ar. de hoc dcm̄ ē. s. ꝺ libel. ob. e. ij.

Licet multū. ꝺtēciōez. ſi hoc pcāmiſſꝫ. ỹ. e. c. ꝑx. et. c. in lr̄is. et. c. itē cū quis. et. s. de ori. ꝺg. sup. et. ij. q. ij. ꝑ totū. et. iij. q. i. et. ij. ꝑ totū. et sibi imputet iste cecus qui renūciauit iudicio possessorio. xxix. q. ij. cuius rei causa. ſ; videtur ꝙ nō ē restituēdus ſi aduersarius incōtinenti vellet ꝓbare dn̄iū. ff. ad exhibendū. l. iij. ¶ ibidē. et. ff. ad trebel. ille a quo. ¶. i. et melius. ff. ut in pos. leg. ſi is a quo. i. ſ̄en. et. ỹ. e. lr̄as. ſ; non obstāt leges ille ꝙ nō loquuntur in interdicto vn̄ vi. imo in interdicto de adipiscēda possessione. et ꝙ dic̄ dec. lr̄as. illud spāle est ꝓpter periculū anime in casib9 vbi eccīa dispensare non p̄t. ut ibi patet. ¶ Reddatur. cū fructib9 pceptis et qui pcipi potuerīt a tp̄e ꝺiectionis. ỹ. e. c. ꝑx. et. c. grauis. ſ; quid ſi sumptus aliquos fecit ille diaconus in rem illā. ſ̄n̄deo nec peticōez h; in ea sor nec retencōnem. ꝙ donare vid̄r tanq̄ male fidei possessor. insti. de re. diuisi. ¶ ex diuerso. et quicquid plantatur seritur vel edificatur om̄e solo cedit ſi radices p9 egit. insti. de re. diuisi. ¶ ſi ticius. imo tenetur etiā de eo qd̄ casu perit. ff. de l. j. cū res. in fi. tn̄ sūptus necīos sine quib9 res facta esſꝫ deterior dꝫ restituere. C. de rei vē. domū. et. ff. de peti. hered. ſi a dn̄o. ¶ ul.

Sollicite. spoliatū. ergo a cō-trario sensu ſi non esſꝫ spoliatus bene recipentur testes ꝺtra eum. ỹ. c. ꝑx. ex eo ꝙ spoliatus renunciauit. vn̄ ꝺtra talē ꝑsūptionē non admittūtur testes ut hic innuitur niſi facta restitucōe. ſ; quare mādat papa inquiri quo tp̄e renūciauit cū spoliatus āte cause ingressū debeat restitui. s. c. ꝑx. et. ỹ. e. in lr̄is. itē cū quis. ideo deſ; inquiri ꝙ ſi renunciaſſꝫ eo tp̄e quo possidebat et ip̄e postea repeteret ecclesiam dicens se spoliatū tūc recipentur testes contra eū ꝙ sponte renunciauit. ut sic defenderet se iste reus ꝺtra istū petentē restitucōem ꝙ tūc nō p̄t restitui cū nō sit spoliatus. et ideo aduersarius auditur volens de iure suo docē. sic loquitur. s. de renūci. sup hoc. q̄ꝺsueuit ſi gnari ꝺtraria huic. ſ; non ꝺtradicit ꝙ in alio casu loquitur ut ibi dictū est. ſ; ſi aliquis spoliatus petit restitucōem beneficij et obiciatur ei ꝙ non fuerit canonice institutus. vel ꝙ spōte renūciauit vel abiurauit non ē audiendus ꝙ ei nō p̄t referri qd̄ ꝓprietatis niſi postq̄ fuerit restitutus qd̄ esſꝫ ſi audiretur ꝺbiciens in iure minus canonicam institucōnem vel abiuracōnē spontaneā. ut. ỹ. e. in lr̄is. Itē cū quis ex ꝺ qōe. ꝙ questio spoliacōis ꝑuilegiata ē. s. ꝺ or. ꝺg. super spoliacōe. h̄ ḡ tm̄ agitur possessorio. vn̄ aduersarius nō ē audiendus mouens ei qōnem ꝓprietatis ꝙ nil h; ꝺm̄e questio ꝓprietatis cū possessione. ff. de acquir̄. pos. naturaliter. ¶ nichil. quare non obstat iuramentū restitucōnem petenti cū in ea nō agatur de iure ꝓprietatis. ſ; iuramentū ꝛ renunciacō spontanea tangūt ius ꝓprietatis cui abiurando renunciauit spoliatus. ſ; possessioni non renūciauit vel abiurauit ꝙ iam amiserat eā ꝑ spoliacōnem. et ei ꝙ nō possidebat renūciare nō poterat quare petit restitui. ſi non cōstaret ꝙ spoliatus renunciaſſꝫ bn̄ reciperentur testes aduersarij ꝙ sponte renūciauit dū quiete possidebat. ut in. c. se. et sic ē ar. ꝙ lata sententia sup ꝓprietate nō obstat agere volenti de possessiōe. ut. nō. s. de cā pos. c. pastoralis. et ec ar. ꝺtra colligitur ibi ꝙ obstet in glo. ḡ ſi aliq̄s. ꝛc.

¶ Verisimile. ꝺtra hāc ꝑsūpcōnem nō admittūtur testes ex quo ꝺstat ꝙ spoliatus renunciauit et hoc nō tm̄ ex vi ꝑsūptionis ſ; potius ex natura ꝑuilegio spoliacōnis ꝙ eam intentans nō est reconuemendus niſi de alia spoliacōne conuenīretur vel ei in modū exceptionis alia spoliacō obiceretur. s. de ordi. cog. sup spoliatione. ſ; manifeste videtur cōtraria decre. sequens vbi obiciens spōtaneā abiuracōnem agēti possessorio auditur. q̄dā sic soluūt ꝺtrarietatē ꝙ hic metu renūciauit et non corā suo iudice. et in sequēti. c. renūciauit spōte et corā suo iudice. verior ē solucō ꝙ h̄ agebatur possessorio tm̄. i sequēte possessorio et petitorio ut pꝫ in antiqua. vel dic ꝙ hic ꝺstabat eū spoliatū fuisse cū renūciauit ꝙ hoc ꝑmo quesitū fuit. ut dicit in prin. ſ; in sequenti non cōstabat illū spoliatū imo dicebatur ꝙ nulla spoliacōne facta sponte dū possidebat renunciauit. et sic admittitur ad ꝓbādum ꝙ nō spoliauit indirecte. sic. ỹ. e. cū ad sedē. et. ỹ. de testi. significauerit. et. ỹ. e. olim. j. ar. ꝙ sicut admittitur actor ad ꝓbandū ꝙ fuerit spoliatus sic reus p̄t admitti ad ꝓbandū ꝺtrariū. qd̄ erit dū ꝓbauerit ꝙ sponte renūciauerit cū possidebat ꝛ corā suo iudice. et ſi hoc ꝓbauerit pꝫ ꝙ ip̄m nō spoliauit. et sic nulla ꝺtrarietas. et ibi ꝑcesſit renunciacō spoliacōem. ſ; ecōuerso h̄. et ideo secus. et ita nō fuit spoliatus.

¶ Spoliatus. quid ſi spoliatus stetit ꝑ ānū ꝙ nō petijt restitucōnem numquid postea auditur. videtur ꝙ nō ꝙ interdictum actio ē p̄torij que anno expirat. insti. de ꝑpetu. et. tēpo. act. in prin. ſ̄n̄. p̄torie actiones tp̄ales sūt quo ad penā ꝑpetue quo ad ꝓsecucōem ip̄ius rei. ff. de act. et ob. in honorarijs. ff. de vi et vi. ar. l. i. i p̄n. imo ſm canones videtur ꝙ etiā ad damnū siue ad penā ꝑpetuo agi possit ꝙ nulla ꝺditio tp̄is oppoñi p̄t. ut. iij. q. i. redintegranda.

Accepta. abiurauerit. cōtra. s. c. ꝑx. vbi nō admittūtur testes. ibi soluitur. Itē ar. ꝺtra. ỹ. de insti. cū venisſent. ſ; ibi possessorio actū fuit. et etiā abiuratio vel renunciacō ꝑsonalis fuit. ſ; cōcessio realis. Itē ar. aliud cōtra. ỹ. de ꝺ ces. ꝑb. post electionem. ibi nō fuit abiuratio ꝓbata. vn̄ ibi restituitur et post restitutionem p̄t oppoñi abiuratio. ut d̄r in fi. quidam dicūt ꝙ illa dec. sollicite. ꝺtinet dispensacōnē ex eo ꝙ ibi auditur ꝺ iuramentū. hec vero ius ꝺtinet ex eo ꝙ h̄ non auditur cōtra iuramentū. ar. ỹ. de iurīur. ſi vero. ḃ.

Audita. alterius eccīe ꝑsonatū habere. sed ec̄ quod eiq̄ istorum

---

contrariam reportauit ei non adimimus. ſi alio iure de ipsis experiri voluerit potestatem.

## De restitucōne spoliatorū

Gregorius episcopo ꝺstā.

Licet multū et. j. ꝺquestus ē nobis philasius cecus eius cāpum ab eccīe hominib9 irracōnabiliter occupatū. ꝙ ſi ita est q̄ꝙ ante om̄em ꝺtēcionez possessio ei debuerat violenter ablata restitui. tn̄ quia euentus diaconus ip̄ius eccīe ꝺsentiente illo cōstituit se legitime ꝓbaturū dcm̄ cāpū eiusdē eccīe iur̄ eē. inquire veritatē et ſi hoc ꝓbatū fuerit huic dicendū ē ut a sua intentione discedat. Alioquī res ei ablata reddatur. ¶ R̄ e.

Simens. iij. wigoreñ ep̄o.

Sollicite cures perquirē quo tp̄e h. renūciauit eccīe. et ſi tibi ꝺstiterit eū spoliatū cum eidem eccīe renunciauit cōtra eū testes alterius ꝑtis de iuramento ꝛ renūciacōne spōte facta añ q̄ restitutus fuerit nō admittas. ꝙ non est verisimile ꝙ sponte iuri suo renūciauerit q̄ renunciat spoliatus. ſ; testes eiusdē. h. qb9 intendit se ꝓbare ꝙ violenter ꝑdcā eccīa fuerit spoliatus dūmō idonei sint recipere non postponas. I. Dē.

Accepta ꝺquestiōe. ꝑ. clerici ꝙ violenter fuerat ecclesia spoliatus vobis dedim9 in mandatis. ut ſi hoc ꝺstaret eam sibi restitui faceretis quo ꝺgnito r̄n̄sum est ab aduersario id nō debē ꝓficere eo ꝙ spōtanea volūtate corā eborac. archiep̄o ap. se. le. ꝑscriptā ecclesiam abiuraſſꝫ. et. j. G. q. ſi vob ꝺstiterit ꝙ ꝑfatus ꝑ. nullo metu vel vi coactus ſ; spontanee ꝑlibatā eccīam taliter abiurauerit ei sup hoc ꝑpetuū silentiū imponatis. I. Dē wigoreñ ep̄o

Het elieñ. archidiacono.

Audita querela. T. clerici ꝙ h. ꝑsona eccīe de sanð. ip̄m sup eccīa sua de peleñ. indebite molestaret lundoñ ep̄o ꝺ tibi fili archid. dedimus in mādatis ut ſi vobis ꝺstaēt ꝙ ꝑdcūs. h. alterius eccīe ꝑsonatū haberet vel iuramento spontanee ꝑstito firmauerit se memorato T. sup eadē ecclīa qōnem de cetero nō moturū ab ei9 molestia sup hoc ꝺpesceretis eūdē. et. j. Cū vero vobis plenius cōstitisset. dcm̄. h. non solū ecclie alterius ꝑsonatū h̄re ſ; ec̄ spōtanea

ꝓbaretur sufficiebat. ī. de p̄ben. referente. de multa. et. s. de elec. dudū. ii. et. s. c. ꝓx. et. s. q me. cā. ad audientiā. et. ī. de iniur. si vero. et. xxii. q. iiii. si aliquid. ꝓz q. T. possidebat. et. h. illū impediebat ꝛ
a ¶ Molestaret. et sic / molestabat eū sup ip̄a eccīa. vnde agebat T. uti possidetis. s. ne inquietaretur. vn̄ fm formā peticōis formetur hec sentētia. ī. de simo. lʒ hely. / papa p suū sc̄ptū bn̄ statuta rescindi. s. de eta. et quali. eā de. nec
b ¶ Intelleximus. nō q nō vult vult derogare iuri alicuius. xcix. di. nullus. et. c. ecce. et. s. de of. ordi. licʒ. et. ī. de vsu pallii. ex tuarum. et. C. de emāci. nec auus. et ea que cū ↄgnita statuuntur sc̄ptis reuocari nō pn̄t. ut. C. de ↄmima. p epi sto. et pragma. sanc. l. ii. ad hoc facit. C. sn̄iam rescin. non pos. impetrata. et. C. de testa. et quemadmo. testa. api. si testamtū
c ¶ Receptionem. nota tp̄s receptionis lr̄arum ↄsiderandū non date. hic. ī. de p̄b. dilcūs. ii. vbi de hoc.
d ¶ Ipsarum. nota q hic fit in lc̄dis lr̄is mentio de p̄mis et etiā exp̄ssa nō tamen reuocantur p̄me. vn̄ signatur ↄtra. s. de sc̄p. ceterū. et. c. ex pte. ii. s hoc ideo ē q sententia iam erat lata p p̄mas que valide fuerunt. alias sc̄de reuocāt illas. ut ꝑ ꝓz. et a qua sententia nō fuit appellatū. ut. C. ut. lit. pē. l. i. et. ii. C. de trāl. cās. et. C. sententiā rescin. nō pos. impetrata.
e ¶ Non obstāte. hoc ido q iurisdictō p p̄mas litteras attributa reuocata erat quo ad sequētia. vn̄ nulla fuit sententia lata post receptionem sc̄darum. s. s. de of. del. ex lr̄is. B.
f ¶ In lr̄is. ei ectione. cū enim agitur de violentia ꝛ possessione p̄us agendū ē de possessione quis possideat. scʒ ut per hoc appareat quis fecerit violētiam. C. de ap. l. i. Si vero agatur de possessione ꝛ ꝓprietate de possessione p̄us agi dʒ. ut h. et expone de violenta eiectione. i. de possessiōe violēter ablata. ut. ff. de ui. di. de vi. ꝓprietate. ꝛ. ff. ad. l. iul. de vi publica. qui cetu. C. si de vi. cū questio spoliatiōis sit p̄uilegiata. s. de ord. ↄg. sup. et hoc cū vnū intentatur ab vna pte. et alterū ab altera. secus si vtrūq ab eodem. q tūc pt vtrūq simul ꝓponi. s. t. ꝓx. cū eccīa. et. c. se. et. c. cū dilectus. et. c. ul. q uis exp̄sse non dicatur. et interdicto vti possidetis naturaliter p̄us de possessione agitur. C. de interdic. incerti iur. cū suis ↄcor. q ꝛ ciuilis ꝛ naturalis rō suadet ut alter possideat et alter a possidente petat. insti. de interdic. s. retinende.
g ¶ Canonica. et sic ꝓz q spoliato non possit referri questio domini nisi primo fuerit restitutus. s. e. sollicite. vbi de hoc.
h ¶ Prec. ff. de vi et vi. ar. l. i. s. qui a me. ar. cōtra. quia dolo facit, q petit qd statim restituere dʒ. ff. de doli excep. ex dolo. s. illud pt intelligi in petitorio iudicō. et hoc verū ē nisi sit talis predo cuius vite nullus parcē dʒ. C. vbi vel qn̄ lice. vincu. sine indi. se vin. l. i.
i ¶ Rigorē. nisi dn̄s rem petat eodem tpe cū fure. ff. de posi. bona sides. tn̄ equitas qnq p̄fertur rigori. C. de iudi. placuit. et aplos.
k ¶ Tem cū quis clam possessionem in hoc casu nō eget restitutione qui possessionē nō amisit nisi in duobꝰ casibus. puta si veniens nō fuerit admissus. vel q etiā non accedit. q suspicatur se posse repelli. ff.

voluntate eccīā de peleñ. impetuū abiurasse ꝓhibuistis eidem ne dcīn. T. sup hoc de cetero molestaret. licet aūt nuncius eiusdē. h. posteriores litteras impetrauerit formā aliā ↄtinentes q nō obstātibꝰ lr̄is a pte altera impetratis reuocari debēt si quid immutatū esset in causa post q idē nūcius iter ad nos arripuerit, vemēdi. q tn̄ non intelleximus nec intelligi debuit ut reuocaretur qd p vos factū essʒ aūcte lr̄arum nostrarum. s si qd p̄suptiōe vel violētia immutatū essʒ. M. q. sententiā quā ꝓtulistis ante posteriorum lr̄arum receptionem occasione ipsarum nullatenus reuocaē tēptetis. Et si ↄtra sententiam aliquid statuistis studeatis id sublato. ap. ob. reuocaē. Sivero post receptionē sequētium literarū sententia lata fuerit eo non obstante iuxta tenorē ip̄arum ap. postpo. ꝓcedatis.

Idē bisuntin. epi. copo In litteris tuis. et. ī. super illa qōne videlicʒ cum quis dicit se de possessione violenter eiectum. et aduersarius dicit eum non fuisse canonice institutum. Respondemꝰ p̄us de violenta eiectione q de canonica institutione agi debere q p̄do etiam est fm rigorē iuris restituendus. Idem oxoñ. epo.

Tem cū qs dicit se de possessiōe violenter eiectū vel aduersariū clam possessionem intrasse aduersarius crimen ei obicit ut eū a sua intentione repellat. nō occurrit nobis q illius obiectio admitti debeat vel principalis cause p̄pter s executio retardari qm criminaliter aduersus eū ante restitutionem agere non pt cū p̄sumatur eius existere inimicus. Idem cant. archiepo.

Onquerēte nobis. R. de rico accepimus q ip̄m eccīa de werfort sine iudicio spoliasti. q vero iam nō decet honestatē tuā clericos tue iurisdictōis sine manifesta cā et rōnabili suis bn̄ficiis spoliaē qbꝰ teneis p̄rna ꝓuisiōe ↄsulē. M. q si est ita p̄dicto clerico p̄fatā eccīam cū redditibꝰ inde percep̄tis restituas et in pace eā possidere pmittas. restitucōe autē facta si quid aduersus eū sup p̄scripta eccīa ꝓponere volueris coram oxoñ. epo delegato a nobꝰ p te vel p sufficiētē rn̄salē tuū cū eodē. R. ordine iudiciario poteris experiri. Idem.

Ex transmissa nobis a. ī. M. q. si vobis ↄstiterit q p̄fata mulier predicto militi legitime desp̄osata fuissʒ. et ab eo ↄgnita ip̄am ei restitui faciatis recepta tn̄ sufficienti cautione q illi nō debeat aliqd malū inferre. si aūt capitali odio ita mulierē vir p̄sequitur q merito de ip̄o diffidat alicui ꝓbe

de acquir. pos. clam possidere. s. qui ad nundinas. et. l. si id. s. ul. cōsequitur tn̄ ut qd iam edificatū est tollatur ꝛ ↄseruetur indēnis ꝓut iuratū fuit in litis taxatione a iudice facta. ff. qd vi aut clam. semp. s. in hoc interdicto. et. l. i. s. denīq. vbi dr q nulla iusta exceptione se tueri pt quis aduersus factum qd vi aut clam fecit.
l ¶ Obicit. et māle q sepata ē causa criminis a causa possessionis. C. de dona. inter vi. et vx. si maritus. in fi.
m ¶ Principalis. s. cā restitucōis que principalis ē et p̄mo expediēda. s. e. c. i.
n ¶ Criminaliter. ut. iii. q. i. et. ii. p totum. et. ī. e. c. frequens.
o ¶ Onquerente. rationabili. l. vi. di. satis p̄uisum. et. xvi. q. ul. inuctū.
p ¶ Paterna. xvi. q. i. p̄dicator. et. viii. q. i. clemēs. et. ī. d p̄b. e. ii. et. c. cū secū dū aplm. et. ī. de censi. cū apostolus.
q ¶ Si ē ita. s quare dic̄ si est ita. nūquid bʒ ip̄se cognoscere de facto suo rn̄deo non. q cū de facto suo debeat esse certus super s nullā bʒ ↄgniciōē s ille cui cā ↄmittitur. sed in hoc ut qd iniuste fecit emendet deseritur eidē. s. s. sc̄p. ab excōicato.
r ¶ Perceptis. et qui pcipi potuerūt. ī. e. c. guis.
s ¶ Volueris. ex quo enī aduersariū se sibi ↄstituit nō dʒ eē iudex i facto suo. C. ne qs i sua cā ius sibi dicat. l. vna. ī. iiii. q. iiii. c. i.
t ¶ Experiri. et sic vidz q eciam sibi retinuerit et nō alii dederit. alias etiā ille cui dedissʒ debēt experiri. et iudex d bn̄s que corā eo acta eēnt s inter rogaretur scribēt delegato. xviii. di. de ↄcilis. et si archieps eū nō restituit, ut mādatur tūc delegatꝰ ↄgscet an talr fuerit spoliatus q s illi mādatur ex eo q dicit si ē ita ut dem ē semp eni p̄sumitur p sententia iudicis quousq ꝓbetur ↄtrariū. s. de renūc. in p̄ntia. et. ī. de iudi. sic. et. s. de elec. bone. et. ī. de ꝓbac. post cessionē. ff. d iusti. et iu. l. p. s. ꝓtor.
u ¶ Ex transmissa. legitime. i. p legitimū cōsensū de p̄nti utriusq p verba idonea exp̄ssus. ī. de spō. si inter. et. c. tue. et in facie eccīe. et ideo nō obstaret restitutioni lʒ obiceretur cōsanguinitas. ī. c. ex ↄquestione. nisi obiceretur gradus indispensabilis. vel etiā qdcūq aliud impedimētum perpetuum ꝛ ꝓbationes essent in continenti parate. ī. e. litteras. secus si ageretur petitorio. s. de ord. ↄg. intelleximus.
u ¶ Cognita. et ita p hoc habuit possessionē. et sic ꝓz q duo debet ꝓbare qui petit restitucōnem videlicʒ legitimam desponsatio em vere vel p̄sumptiue ꝛ carnalē copulā. et si sile in suitutibꝰ vbi quis debet ꝓbare duas res scʒ suitute cōstitutā fuisse. et se vsū fuisse. ff. de iti. a ctuq. p̄ua. l. ii. s. s aūt interdictū. et hic suitus ē hic inde. nec est simile hoc possessoriū aliis possessoriis de recupanda possessiōe. q ibi nō ē necce. ꝓbare de iure. s. de off. del. cōsultacōibꝰ. hic nō sufficit sola possessio q possessioh habēi nō pt sine iur. ut. ī. e. ex parte. quare non sufficit sola possessio q liber homo possideri nō pt. hic est talis possessio q qui possidet possidetur. ī. e. lr̄as. in fi. et. c. ex pte. et melius. ī. de raptori. cū cā.
t ¶ Sufficienti. ī. e. lr̄as. in fi. / sufficientes cautio dr si pignora vel fideiussores dentur. ff. mā. si mādatoricii. s. ul. ff. de fideius. lib. l. ergo. s. adici. s nomine caucōis simpli

posito tanto muda intelligitur. C. de. d. sig. sancimus. et inter recipi
mã. Qui. et hoc solu dñ agitur. de. xxiii. q. v. p. de est. fo. xxxi. q. ii.
bidcos si vero nõ fecure caueatur nõ restituos facie dã. J. e. filias. e. d.
ut lit. nõ ac. acc. dens. n. et ipse. pater fragilitate caucois. ff. ad re
belli. qui. ita. Si. et. si idem dicitur. . . . . forte aliqui ofessiones. xxxi. q.
a. Violentia. ad extor quidãm . . . . ii. Iorbar. . . vel aliud iniquũ in
ipsam omittat. B.

Dom vemisset. rei
ne dat. sic colligitur
ex hoc. q. bñficiũ non va
cans fuit illis occisis. vñ
eo ipso debent p dere illo
J. de ecclesiã. qui myuo
ri. e. c. post electionem.
licet tonatos aliud tenuit
illis tenetur. J. de. pb. m
ter extra. de. vii. q. i. pnõ
um. sed hoc non hi locũ
in hoc casu. quia qõ colli
gio dat nemim dãr. ar.
xii. q. ii. qui manumitti
tur. e. nullus tiõ nomine
inte capit emolimẽtũ. i.
q. vi. Sibiduũ. d. pala
e. sic milius debet at mo
ti vuenins. J. de. ocis. pb.
nulla. et talia tonacõ hi
te fiem p. de ofensiõ epi et
a parrono fine pãdicto
possitens. J. de tonac cõ
fultacõibo. que poit. i. stũ
casi. e. J. de uir. pa. q. aũ
e. Sed. ff. de. pb. C. B.
intelligitur canones acce
pisse possessionem. et ar
chiepus. sic cã amisit. et
receptio pensiõis fuit si
gnũ tradite possessiõis.
ar. s. de osue. ex lris. fi. c.
tonãto. velvẽtemo rẽ ali
quã si vsufructũ sibi ren
mulie eã tradidisse. de.
. t. de bona. quisquis re
t. J. q. lis. argentũ. S. g.
e. si quis. ff. de rei ven. q.
dam mulier. et. d. ad fa
. ff. se acquir. pos. q. me
. c. fi. p vendito. et. e. l. q.
bona. a. l. si aliquam ne
mo tuo clerico stanq ca
nonici amisserit possessi
onem quã pul habẽbat
sed nic demũ si neglexis
sent. ff. de acquir. poss.
t. de. c. i. b.

Possitentur. J. de. pscp. si bili genti. e. s. ut lit. non ob. qui. C. pni
insti. de mercic. C. possidẽ. e. ff. d. acquir. pos. q. meo. e. i. g. hallitet
fiupl. eut mellegas quare facta ad nitulũ q. mortuo clerico illa ca
nonici statim intraueriũt possessiõnẽ sine requisitõe archiepi. vnde
spoliauit eos pdcã eccia et omia bona eccie fecit aspontan. vñ pes
tebant canonici restitui ut p. im integra. a. fi. p. ofiñonem p. q. fuit
restituendi. q. p. possidebãt. a. mlte spoliauit eos.

Ex. questione fine iudicio. e. tuo mãe eni. fi olangmitas no
toria. d. J. de tuo. e. porro. q. et alis. sepatio pena. e quenõ di impo
nũ. p. indice. xxxiii. q. ii. seculares. et. c. m. hoc. . . xxxv. amus. J. e.
f. Per. peuratõe. qõ hi licet cuã fi est. i. mos. . . expre. et ius fi aqe
renũ ad rhoni sep. cõmi. n. de. p. eur. tue. sed fi. rimmulier. agẽ
tur nõ. ut in. c. tue. e. J. de accusa. veniens. m. crimine eni nõ interue
nit. peuratõ. v. q. ii. m. criminali. . . . . stio spoliacõms in modus
g. Ante mgrestum. p. hoc vsiõ q. quẽ actionis. p. ofiñ pindicet
p. ipsum. et ante lis. e. pstl lit. o. ar. s. de. ad pos. pot. bralis. sed vide
tur q. non fit. audienda mulier. ista. p. eens. restituõ. lit. o. fiup. pti
cipali. fiut. in mutua. p. peccũ. ipso. ante ingressum. p. ñpadalis. ap
nente fiunt. s. de mutu. p. c. i. e. C. de sen. et merito. o. iudi. aur. et. ose.
quentur. et. p. dilatacõ. et. qualitercũq. ponatur. et. dilatcõe. qõ
omes. fiue exceptiones ante lis. o. et debent. p. pm. posteaq. vẽõ. J.
de re. indi. mor. monasteriũ. sanis. vnde dicẽdũ. q. fi aliquis o. tetcur
fiit. cã a. c. tore. mentata. q. de. p. retans. fiue facie. dat. vir. vide fiut
gẽ. d. et. de. o. fiagumẽ. de. fi. lit. o. ar. s. de. ad pos. pot. bralis. sed vide
non fit. posita. audiendus. fiue. i. mo. dũ. actionũ. vel exceptiõis ve
lit. obiere. spoliacõnẽ. fiue. fiup. eadẽ re. J. fiup. bñeficiũ. bñ. possit. pa
et. restituci. in modũ actionis. recõuenendo. lit. o. d. bnãce. indico. e.
de. o. q. cũ. bilcõs. et. s. de. Rsp. in. c. lio. lugẽ. c. dispẽdã. c. reus. de
sed non in modũ exceptionis. c. in casu. bmius. de. quesito. spolia
cõms. p. ofiñ. in modũ actionis. pus. in. terminari. et. facta. restitui
tiõe. p. cedantur. fiup. pentorio. et. fibi. impunet. qui. fi. obmissis. fi. fiuo
mulier audiatur. q. tante. ingressu. litis. et. coẽ. o. dimario. coẽ. dec
logan. mulier. fi. mstan
ter. peribat. et. p. ingred.
fiu. nominis. opusfi. per
iudices. ingredi. iudicium
p. eit. restitui. et. cũ. fi. p.
cet. et. appellanie. et. qõ. ie
in. de. pabor. alis. mulieri
tur. qñ. pmo. q. i. ite. et. pu
tit. cũ. ille. idem. ar. o. cla
fionem. pt. redire. ad. pos
fessoriũ. vñ. nõ. est. fiunles.
B. Non debuit. fi. in. cas.
bus. pura. fi. esset. publica
. de. adulterat. a. fi. bnoẽ. fi.
gnificasti. vel. fi. mis. ñmẽ
feuicia. vir. ita. q. nõ. pof
fer. et. caueri. s. et. lis. et. e.
. e. ex. tran. fmissa. et. in. ca
fiu. quez. bẽs. J. de. bnoẽ.
gaudemus. in. fi. lis. vñ.
petitur. restituto. n. mos
exceptiõms. ibi. nõ. dar
restituẽd. q. nõ. agitur. ad
hoc. de. o. d. o. g. cũ. dile
ctus.

Restituti. ar. o. t. s. de
ord. o. g. melleximitis. ibi
pentorio. fi. possessoris.
fie. nõ. est. cõtra.

Appellacõnem. et. in
temnie. appellato. lit. et
in. hibitã. in. lis. q. renõ.
tio. appellacõms. non m
pedit. appellacõnẽ. vel
manifestẽ. quia. g. mutat
. J. to. ap. ut. debitus. et. ho
omia. ruocantur. q. pdt
appellacõem. legimus. fi
ita. fiit. J. e. filias. b.

Fiue. canoico. verbos
ifiud. fere. semp. pomur
in. eis. fiuialibo. o. p.
pure. in. matrimoniũ. ho
que. p. canones. terminat
debent. J. de. o. lang. e. ab
fiicã. in. fi. in. cuilibet. cũ
pomitur. debito. fine. fiet
hoc. non est. nuc. q. in. fpo
rituali. bo. pomtur. qõq. de

Obito fine. J. e. cũ. ad. fedem. J. de. rescri. ex. renoce. B.

Reuis. de. pmissis. de violentia. p. restes. o. stare. vi. J. adversari
us. ipsam negauerit. de. rebus. amissis. p. aprũ. intimamẽ. qualitate
plonau. ac. nego. cũ. inspecta. e. sic. taxatos. iudicis. pmissa. pte. qui
o. dãmnatis. s. q. me. c. s. culti. vbi. de hoc. e. C. vii. vi. si. quis. q.
. q. i. m. pmis. e. de. mur. olim. . . . . p. q. agit. minari. a. ff. de. iniur. p. ter
n. Iniuria. quas. specificare. i. Rõ. . . . . qui. fiipsis. de. cetis. cap. fi.
o. Fructus. nota. q. fructus. nõuntur. . . . . que. fiit. genera. q. ter. ter. de
colligendos. cõsumdos. fructuũ. qõ. locũ. bi. tam. in. bone. fiter. pos
fessionẽ. q. m. male. fiter. ienã. p. tomb. ff. de. peti. hereditatis. fi. a. bno. d.
fructus. e. J. plane. m. fi. e. C. de. fruct. ut. lit. expen. li. i. nam. nullũ. ci
fius. meruerunt. pe. qui. hoc. genus. deductionis. impedit. ff. famili
ercisci. fundus. qui. i. Rõ. m. fi. e. ff. fol. inti. fructus. ansi. i. vno. casi. J.
de. cõ. nua. fructus. e. nm. intelliguntur. deductis. necessis. impẽs. ff. re
q. p. fructus. e. ff. de. vsfruct. qõ. in. fructu. e. ff. man. quẽ. de. mutuo. d.
idem. labeo. ar. xii. q. ii. nobis. eũ. bae. disficiõe. bone. fiter. possessor
tenetur. restituere. tm. extantes. ãn. lit. o. e. nõ. cõsimpt. pos. fiti
te. vero. o. vmuersos. C. de. re. ei. ven. certum. male. fiter. possessor. non
aũt violentus. talis. teneur. redde. omẽs. qui. pb. nmur. ad. cũ. pueni
se. ante. lite. ostãtã. et. p. bone. fiter. possessor. C. de. re. ei. ven. si. fundi. Si. vero. fiter. vi
olentus. hic. teneur. redde. p. expos. et. eos. qui. pe. pi. pomuntur. p. e
tres. possessores. ut. hic. dicit. et. s. e. o. equerente. et. s. de. offi. del. ca
. et. xii. q. ii. non. licet. at. qõ. tũ. loquitur. in. re. male. alienata. q. s. de
ap. bone. et. ff. de. pe. fiet. b. fi. loge. C. qõ. aũt. ait. et. ff. de. re. ve. fiun
tus. C. iuri. et. C. vii. vi. fiue. de possessione. et. ff. de. vi. et. vi. ar. i. i. q. quo. vi

deiectus ē et. ¶nō solū sicut in pignoratitia actione. C. de pig. acti. l. ij. et hoc pt intelligi de fructib9 industrialibus. ut frumento vino et cōsimilibus. secus videtur de alijs. s. de naturalib9 ut pomis ficub9 et cōsimilibus. qm istos nō facit suos possessor ec bone fidei. vñ reddē tenetur vniuersos. ut. ff. de vsur. l. fructus. et de fructib9 istis qualit̄ restituendi sunt hēs insti. de offi. iudi. in pñ. ff. de rei ven. ex diuerso. ibi nota. et in verbo restitucōmis omis vtilitas actoris otinetur. ff. de v. sig. cū ptor. et. ių. q. i. p totū. et. ių. q. ių. p totū.

a Olim cām humiliatis. olim isti humiliati odēnati fuerūt ab ecclesia p luciū pa3. hm qd̄ otinebatur in dec. J. de heret. ad abolendā. in pticula que mō ē decisa i pñ. illius. c. S3 postea tpe dēclementis recepti fūt ab eccia. quia in nullo errabant nisi q cōtemnabāt iurātes. & ipi i hoc se correxerūt et iurāt qn expedit et ecclesia eos modo approbat.

b ¶Sub ea dicōe. i. ß ea forma. x viij. q. ij. eleuteri us. et. J. de pb. significatū. J. de cen. quanto. vel i tradicōe terre p apom cōdicio. J. de od. appo. verū. et ita nō est h odicio simoniaca cū ecclia alias ad huiusmodi illa eccia teneat. ex quo surgit in territorio tridoñ. epi. licet nō ē simonia cū alias eps ecclias ocedit pijs alijs locis & i eis aliquid sibi reseruet nomine pensionis. J. de relig. do. cōstitutus. ū. cū autē. et census etiā soluitur ad iudiciū subiectionis. s. de cā pos. c. ul. et. J. de cen. ois anima. in fi. ista quidē de iure cōi ocedūtur. vñ ex pīte pñt ostitui census i fundacōnem eccia3 qñ tū ad inferiores nō quātū ad plaltos.

c ¶Manualem. s. de ma. et obe. hijs qui ad quam subditi tenentur. ut ibi. et etiā p iuramentū qnq3. J. de iureiur. nullus. et. J. ō no ui. op. nūci. cū ex iniūcto. et. xxiij. di. ego. vbi de h.

d ¶Condicōne apposita. nisi hec odicō fuiss3 apposita valeret otra humiliatos si simplex fuisset hmōi tradicō. sed nō piudicaret epō vel alteri qui ius haberet. J. de donac. inter dilectus. ar. s. qd̄ me. cā. dilecti. et. s. de arbi. cū tempore. ar. J. de re iudi. cū sup. J. otinetur q ille magister sub ea odicione recepit domū et epus superueniens cū magno posse expulit magistrū & suos. vñ magister dicens se eē spoliatū petijt restitucionē. sed denegatur ei q nō possedit.

e ¶Asserebāt et. J. sub isto.

f ¶Tradita sub cōdicōne. q non existente tradicō nō valebat. ar. J. de cōdi. appo. de illis. et. c. verū. et insti. de v̄. obli. ¶ex odicōnali. et ideo dcūs magister nō possidebat. tūc demū dr̄ quis possidere cū cōditio extat. ff. de acquir. pos. qui absenti. ¶si quis. et eodē modo nō amittit possessionē qui sub cōdicōne recedit. ff. de acquir. pos. si cū me. i. Rn. in fi. et ideo cū non possederit nō poterat spoliari et non restituitur iste magister q nō fuit spoliatus.

f ¶Preiudiciū. ut scias qñ alicui piudicium fiat circa possessionē. re intelligitur notabis. q aut possideo rē aliquā p me vel p aliū puta p fuū vel colonū. si p me & sponte recedā nō animo deserendi possessionē adhuc eā retineo nisi scienter negligā. ff. de acquir. pos. si de eo. ¶i. et si alter intrat talem possessionē quā solo animo retineo adhuc retineo possessionē nisi ille me venientem non admittat. vel si nō audeo accedē ad possessionē et eē suspicor me posse rep elli. ff. de acquir. pos. si qd̄. ¶ul. et. l. clā possidē. ¶qui ad nūdias. et ¶cato sciuero aliū esse in possessione possum expellē ip̄m. ut & pz. ff. de acquir. pos. qd̄ meo nomine. ¶ul. ff. de vi et vi. ar. idē est. ¶legitur. & si

fuiss3 licitū possessores veteres, pcepissent reddi faciatis eisdē

Epo. iij. epo capl'o tridoñ.

Olim cām que inter vos noīe tridoñ. eccie et magistrū & fratres militie templi in lumbardia sup domo caluēcie vertebatur de locedio & de colūba abbatibus memimm9 omisisse. et. J. Epus tridoñ. possessiones quasda3 humiliatis sub ea dicōne ocessit q noīe tridoñ. epi oratoriū ibidē & hospitale ostituerent. et. iij. sol. cēsuales tridoñ. epo āns singulis exhiberent a quo etiā psona que pficeretur eidem inuestiturā pciperet et p se et alijs fratrib9 ei et successorib9 eius obedientiā faceret manualē epi scopo sibi loci dominiū nichilominus retinente. Dcūs vero magister ad eādē domū aspirans ipos adeo circumuenit q preter osciencia vr̄am se et sua in eius manib9 tradiderūt. ea tñ odicōne apposita si vob qd̄ faceret oplaceret fine quorū assensu se nichil posse facere asserebant. et. J. Intelligentes aūt pdcām domū ei ingro traditā sub cōdicōne fuisse. et q nullū iuri vr̄o piudiciū fuerat irrogatū ex eo q idem mgr iusticie vr̄e non inscius vobis ignorātib9 possessionē accepit psertim cū statim exquo id vobis innotuit vim vi duxeritis repellendam. et q idē sua temeritate possessionem pter osciencia vr̄am ad quos ipam possessionē nouerat ptinere. et quos questionem sibi moturos suspicari debuerat ē ingressus procuratorē vr̄m & vr̄o nomine ab impeticōne ipius magistri nomine domus militie tēpli quo ad faciendā restitucōnem quā petebat reddimus absolutū decernentes vos magistro satisfactionem debitā exhibē si defendendo ius vr̄m inoffensam ipius vel domus militie tēpli modū forsitan excessistis.

Dē bituriceñ. archidia.

Litteras t. recepimus q cū quedā matrimonialis causa bituriceñ. archiepō in remotis agente in tua pñtia tractaretur. v. mulier separari a b. viro suo instātissime postulabat cui se quarto gradu osanguinitatis pponebat esse cōiūctā. et. J. Vir aūt sibi vxorē postulabat restitui que ab eo sua temeritate diuerat. et. J. Rescripto petebas apostolico edoceri utrū qñ aliquis osanguinitatis gdus

alius ē i possessiōe noīe meo tūc si ille expellitur vel alij tradat possessionē statim pdo eā. ff. de acquir. pos. l. possideri. ¶qd̄ si seru9. et & vera sūt in reb9 immobilib9. S3 si quis rē tuā mobilē occupat stati pdis possessionē. ut. ff. e. si rē mobilē. ad tertul. l. ij. ¶ofestim. et ofe

g ¶Cū statim. i. qcito potuerit. ff. si stistius. ¶extēditur usq3 ad annū vnū. trat ut. ff. qd vi aut clā. su9. ff. de acquir. pos. l. possidēi.

h ¶Debue. ¶si qs nunciet.

i ¶Restitucōnem. et sic p3 q nō suffi cit pbare q aliquis fuerit spoliatus nisi pbet se possedisse duo enī pbare dz qui petit restitui. se possedisse et spoliatū fuisse. s. de offi. del. osultati omib9. & h nō possidebat ut dixi q sub odicōe possessionē accepit. Ite si qs possedit ex pcario vel ex gr̄a nō pt petē restitucō3. x. q. iij. q. vel si obiciatur q incontinēti deiec. ff. ō vi & vi. ar. l. i. ¶vi vi. et. ff. ad. l. acquil. sciam. ¶qd cū alit̄ aliud ē possidere aliud in possessione fuisse. ff. de acquir. pos. si quis aūt. J. ō sen. ex. si vero. ¶si vero.

k ¶Excessistis. debuerūt & facē cū moderamie inculpate tutele. C. vñ vi. l. i. S3 nūqd isti fūt excōicati q expulerūt illū magistrū et alios religiosos de domo illa. vidr̄ q sic. J. de sen. ex. nō dubiū. et ex plibus alijs caplis ibidē & ō videtur q licitū ē cuilibet se defendē. J. ō sen. ex. si vero alicuius. ¶si vēo. et q isti admissi sunt ad agēdū qd nō ess3 si p̄ cos excōicatos reputat. J. de pbac. post cessione3. dicas q & rō nō videtur bona q nō agebant & defendebāt se ō istū magrm q petebat restitucō3. dicas q si isti sciēt tex. posito excessert modū in expellēdo eos de domo illa inciderūt in sñiam excōicationis. q vivi repellē l3. & cū moderamie inculpate tutele. ar. xxiij. q. iij. nō inferenda. et. ff. ad. l. acquil. si lex plagis. ¶tabernarius. et. J. de sen. ex. ut fame. in fi. & si aliter nō possent se defendere nisi modū excederet nec tūc credo illos incidisse sñiam. ar. ff. ad. l. acquil. & fi. i. Rn. si vero casu & ignorāter excesserūt modū tūc nō essent excōicati. ar. J. de homi. sicut dignū. ¶illi p. b.

l ¶Litteras. i tua. ar. archi. aliū sic & abbas. J. de exces. p. accedētibus. i. fi. sic et archip sb̄r. J. de osan. et af. ex litis. ar. s. xxxv. q. vi. epus in sinodo. et in dec. pdcā accedentib9. in hijs enī cōsuetudo seruatur q dat iurisdictionē. ix. q. iij. ofgstus. C. de emācip. l. i. et ul. et. s. de arbi. dilecti. et ita potius cognoscūt ex osuetudine q ex iure. ar. p dicte dec. accedentib9. et. ar. ad &. s. de offi. archid. c. ul. ad &. diaco. hēre iurisdictionē cā3 matrimom

l ¶Cōiūctā. et. J. sub isto. habetis qd & incōtinēti pbare volebat.

m ¶Diuertit. alias & a se repulsis nō poss3 petē restōne cū se ip̄m exspoliass3. ar. xxvij. q. ij. agathosa. & otra credo q hoc nō obstat si vdit ip̄am rehabere qui eā expulit. q eo ipo q repetit ip̄am ipsa non vult ad eū redire intelligitur eū spoliasse. & nūquid hēt locū pactū de nō petendo videtur q sic. xxxiij. q. v. q deo. in talib9 nō val3 pactū vel cōpositio. s. de transac. c. ul. ita q uterq3 remaneat in seculo nullū pactū ibi valet nec absoluere se pñt etia si iurarent. J. de iureiur. tua. etiā si vouerent. ar. J. de vouer. coing. ex pte. ij. in fi. q cofessio etiā ibi locū non haberet otra matrimoniū. et. xxxv. q. vi. si duo. et. J. de eo q̄ ogno. cōsang. vxo. sue. sup eo. nec etiā excepcō. rei iudi. locū ibi. vnde volūtas ibi deambulatoria est. J. ō re iudi. lator. et. c. cōsanguinei.

m ¶Et. J. sub isto. J. otinetur q ps mulieris eō tra viri seuiciā allegabat. ppter qd non erat restituenda marito.

a ¶ Dispēsāt i nō vult vel nō expedit. sic. xxxi. q. v. si paulus. quo
niam papa in omibo dispēsare pt; que nō fuit ptra articulos fidei
vel generalem. sl autem eccie. x. v. di. licue. et. xxv. q. i. fuit quidā. nec
in bus que fuit ptra sluti anni mors ad anaā. de ha. regulesi ad
mon. asteriū in fi. nec in bysique in fin natura fuit mala ut sine peco
poss quis adulterari. ar. J. tc. infra. et. fi xpo. ¶ Quedā etiam. nec pt
dispēsare ut simul quis habeat plures vxores. n. tr transac. e. ulti.

b Dispēsāt. i. nō vult. vel nō expedit. sic. xxxi. q. v. si paulus. quo
niam papa in omibo dispēsare pt; que nō fuit ptra articulos fidei
vel generalem. sl autem eccie. x. v. di. licue. et. xxv. q. i. fuit quidā. nec
in bus que fuit ptra sluti anni mors ad anaā. de ha. regulesi ad
mon. asteriū in fi. nec in bysique in fin natura fuit mala ut sine peco
poss quis adulterari. ar. J. tc. infra. et. fi xpo. ¶ Quedā etiam. nec pt
dispēsare ut simul quis habeat plures vxores. n. tr transac. e. ulti.
Sic ereco de gradibo qui
na lege. pbibius. ut. fi di.
cit. vñ. aprie pōnitur hoc
verbū nō pt. et eo de ex.
expōsito nō vult vel nō
expedit non bs locū bic
b ¶ Et infra. quēmie enā
an idē esset gradus nīs
pēsabilis vel aliq dim.
pedimenti dispēsandū
allegetur et. pbationes el
sent. mō tnēt pantes. t.
c ¶ Quam medam. ar. de
medio spectando. sic. a.
de offs. del. querenti. vnde
Ouidius. Inter utrū? vo
la medio nullisimus ibido
d ¶ Primū pcetal. s. fo
rū opinio sc. q. restituēdi
sit. Facienda multis un
dus. unaiter et primo per
tcetal. q. e. et. q. vel. tc.
one. et. e. in litteris. et. c.
ite. cū quis. et. s. ut. lic. nō
est. accedens. n. ¶ Et ap
i. i. et. ¶ Et. vna. de. int. vt.
et. vt. fi matrius. nec obs
stat. illa tcetal. s. fi. ordi
ne. et. q. lo quitur. in pe
tratio. ut bic. et. J. diof.
nec obstant leges ille. ff.
ut. m. pol. leg. si is. a quo.
ff. ad exhibēdū. l. in. ¶
ibid. et. ff. ad cerbomani.
l. m. ¶ Et. q. loquitur. i
possēssōe adipsēsenda
etiam in exhibēdo. nec rei
vbi differt. missio. i pos
sēssōes. in mōmēto pro
bentur. et. pnet. ar. et fal
lit. m. calibus. non ans. s.
e. et. e. quēstione. et. in m
sibus. qui notantur. in. p.
i. in. fim. ca. s. e. ¶. pr. t.
e ¶ Moueur. resume nec
exigere nec reddere debz
debitum.
f ¶ Oraculi. i. risum.
f ¶ Clementis. s. de ord.
co. g. ca. s.
h ¶ Castbus. tc. quito. a.
liqui. not. ānt. s. e. ex cō
quēstione.
i ¶ Diuina lege. in leuitis.
c. xxxij. q. quōdā pro
pter ipōn. iniriate. tanū
due pōne excludebant
a ouigio. et hoc ante le.
tem ut nec filius mirem nec filia patrē ducere. sub lege ex or pit fe
re. xii. mem nouerca fo. xore nep te. amita matertera. fo. xore patrui.
vxor. fratris. ¶ Si recepit deter mina cōnem. vñ. q. i. olim. Sub lege
gante pugnā filiā pugni vel pugne. fo. xore vxoris. ñ paucos ex
clusit ut multiplicarentur homines. Sub gratia vero plurime pōne
excludūtur ut locū haberet o nnem. ne è illa. pbibiēd ouigi. nā
a fornicatione quibū; et quelibet excludūtur et ita cū eccia m. vñ
gradibus. ¶ ma lege. pbibitis nō sōtuerit dispēsare. eis oppositi
non est restituēdi facienda. et hoc videtur sonare in sata.
k ¶ Istius greg. xxxv. q. ij. quedā lex. l ¶ Peccat. allegacō est.
m ¶ Cuī. omibo emm iuris auctoro equa prerogatiua suanda
est. e. de re ver. iur. emu. l. ¶. ibia. ita. ar. xiv. di. sic omes. et. xx. di. de li
bellis. fi. n. et. in generatur. Iudices enim. fim sua opinione. fi tanū
n ¶ Gna. xi. di. nolite. et. J. tc. celebra. nisi. de hoie. ar. de. ofe. di. i. p.
cepta. et papa hic loq vidit. ut magister. o ¶ Poro. o. bc. allegacō
greg. est. p ¶ Sōn est. xx. viij. q. i. et. xxiij. J. tc. p. scip. qui. one. e

obiciūr in quo se. ap. dispēsa
re nō potest. nec eni cōsuetur
et. p. bacōnes. pmpte. fim et pa
tare. mdulgencia restiniū. sit
an negandā. et. J. Dane circa
solutonem. p. ostre. qōms. diui
se. fuit sententie diuersi. q. alijs
asserendo restiō nūem faci
endam. alijs sententi. n. in otra
riū. nōmullis. viā medā eligē
tibus. ac dicendo. cum facien
dā inter. ciū. q. nīs. pminis. dene
gandam. primū. pcetalē. e
pistolā lucij. pē. iuniari. vidēs
tur argumentis. quos. cā. uchcēs
delegatos. qui restituēdi
viri qui ine. uchcio eccie. vxo
rem dimiserat. et ei. olangumita
tē. post modum opōnebat
spoliate. ac reparāi. oug. de ne
negabant. et. mādatis sibi. p.
us relinui. taliter spoliatas. et
pstea de matrimōnali causa
cognosca. ¶ Ioz. aūt. asseri
onem. incertus. videtur. piculū
opugnare. sed ipi. timor. ñ. m
ectus. inane. m.. et. rident. ci. eni
am. bificio. restituēdi. ms. obes
to. ¶ olangumitatis. babi. no
ticiam. nec exigere. debitū. nec
ostra. olaenā. solucre. teneat.
qm. fi. secus. egerit. edificat. ad
gehenam. sicut. nec. olangui
mitatis. olaus. sup. omis. cōsu
gio. quēstio. nō. mouetur. Se
cunda. vero. asseriō. p. oracu
li. clemis. pape. fuiciam. a. quo
cum. fuisset. quēsitū. utrū. muliere
quadam. quendā. in virum. pe

J. de simo. p. tūas. q ¶ Exōiestionē. hoc. fm. distinctionē. illum. tc
J. de sen. et. mōnstrūm. r ¶ Laqueus. eccia. m. nulli. di. laqueū. ima
ccere. xx. vii. q. i. de indeis. n. ¶ secundo gradu ecclesia. di. pōsit. ut
Duima. ergo. vitetur. q. s. possit. cū. illud. fuerit. duima. lege. pbi
bitū. xxx. q. iij. piracia. et. et. leuitico. pbibetur. secundus. gradus. i. cō
sanguinitatē. et. affinitate. vbi. di. tur. pinchini. fo. ors. vyons. tue. et
filie. eius. non. reuelabis. filiā. filij. eius. filiā. filie. non. affiues. ē. ecrm
videtur. J. de. dia. oē. gra
demus. vbi. di. q. ē. p. aga
m. et. ermini. secūdo. ¶ Sa
tu. post. hēm. reoptam
debent. mfimul. remā.
dicas. q. in leuitico. pbi
beur. secūdus. gradus. et
in. secondemb. nō. ini
latralio. vñ. secūdo. ad
lateralis. dispēsare. pt. ec
clesia. et. expōne. pfcma
. maxime. q. ē. p. dicti
mōmentis. fit. pantes. q
est. facienda. restituēdi
ti. adeam. lē. copulā. m
quoeuq. gradū. multi
fortius. i. gradū. simili
ge. pbibius. alias. fuis
stinuto. quo ad. oma. ar
t. de. ex.
t ¶ Mōmentū. si. pate
q. ē. spoliatus. velit. pha
re. mōtinenti. cū. pcti
olangumitatē. in. spōla
tus. pus. ē. restituēdus.
si. pceuli. amme. nō. mm
neat. q. ē. multi. restituāt
in. cerens. prenē. ad
pulam. et. ei. p. bauim
mōmentū. ēffuntur. ē
rollitur. distinctio. qu
rūdā. qui. dicit. q. ē. spo
hiator. velit. fam. gha
excep. tione. restituēdi
ferunt. p. id. q. ñ. legitur. ē
ad exhibēdū. l. m. ¶. di.
dem. et. ff. ut. in. pōsses
sōe. a. quo. ñ. restituēdi
i. alio. casu. loquūtur. in
ctum. et. b.

u ¶ Recepto. hoc. ē. non
bile. q. ē. i. ci. matrimon
e. alijs. causis. spiritualē
de. calumnia. fiue. malicia
nō. iudicū. ut. a. ar. unq
tocolij. sīas. Iuetur. tā
de. calūnia. sup. excepcio
mbo. posit. emergentib.
fiti. p. eas. alterī. ut. ab
qualiter. impugnetur. q.
ē. elect. e. cū. dilecti. q. ē. d
ma. accu. pōt. c. de. ex. ē. i. p
restis. p. fenum. fiat. di. e
fect. qui. bona. q. ē. qui
sip. latus. ar. ff. qui. ut
da. cog. de. die. Quōd
fiti. p. eas. alterī. ut. ab
qualiter. impugnetur. q.
ē. elect. e. cū. dilecti. q. ē. d
ma. accu. pōt. c. de. ex. ē. i. p
restis. p. fenum. fiat. di. e
fect. qui. bona. q. ē. qui
sip. latus. ar. ff. qui. ut
da. cog. de. die. Quōd

tente qui ut eam repelleret ex
cepcionem. olangumitatis. ob
iecit. prius. esse. de impedimē
to. olangumitatis. agendū. q.
sup. matrimonio. sententia. p. le
ratur. sic. inquisitionem. facte. res
pondit. q. ci. excepcione. pro
bata principalis. quēstio. prī.
manur. prius. cni. cognoscen. cli
est. de ipa. q. ad. diffini. ēdis. ar.
ticulū. procedatur. ci. enā. mul
tis casibus. restituno. differatur
sēm. canonicas. sanctiones.
¶ Opinōm. aūt. ultime. videt
ur. non. mēo. grue. adaptari. ut
in. gradibo. olangumitatis. di
una. lege. prohibitis. restituēdi
ni. adimis. p. deductum. s. ostiniū
one. interdictis. humana. res
tituno. locū. habeat. cū. effectu
cū. in. illis. dispēsari. non. possit
et. in. illis. valeat. dispēsari. sic
bētis. greg. e. multa. ab. dispen
sarunt. vnde. nō. peccat. qui. in
loc. articulo. ad. mandati. eccie
redcht. debitū. oug. ale. ¶ Sol
aūt. ad. pōsns. nulla. de. delicti.
sententias. reprobam?. nec. cas
ēi. earum. aliquod. i. piudicii. ex
nostra. risione. volumus. gene
rari. q. ius. pseripsum. luen. papa
mandati. ad. ad. possēssōni. risius
vero. clemens. ad. pentorsū. re
tenatur. ¶ Porro. cum. mulier
que. olangumitatis. habet. no
ticiam. p. certum. i. gradibo. quos
lex. divina. prohibuit. nō. possit
bmōi. viro. sine. mortali. pecca
to. carnaliter. o. misceri. qui. ome

dicas. q. vbi. in. principio. semel. in. lit. cōset. iuniu. et. de. calumnio
ffata. non. iuratur. qi. iuramentū. illud. extendatur. ad. omes. exceptōes
pemporales. que. post. ea. occurrūt. fiue. fme. emergentes. fiue. modi
tes. C. de. iuram. calū. aut. hoc. facramentū. olim. aliter. obseruatū.
q. iurabatur. sup. quolibe. capīlo. vñ. hodie. non. valetur. iuni. fiue. ho
cebant. et. fic. non. p. tradicūt. leges. p. dicto. cāp. ei. iuratur. ob. aliq
puta. q. non. dicitur. restituta. J. de. restituēdis. ultra. rei. cā. aut. lit. cōt. bi
iuratur. sup. excepcioēs. p. positis. et. precipue. vbi. i. argutur. mala. ex
excipientis. ut. bic. et. s. de. dec. ex. dilecti. et. J. de. excep. p. fallo. ut
fiue. fit. causa. spōialis. fiue. cuius. et. mediolum?. iuratur. posita. in. ci
lumma. fup. principali. quēstione. qa. aliq. ēt. iurare. sup. excepcion
bus. ante. lit. cōt. p. positis. qa. bi. dicūtur. iudicii. nec. tangūt. prī
cip. ali. quēstionem. nec. ex. ea. oritur. ē. aliud. ē. iurare. sup. excepcio
nibus. post. lit. cōt. q. ille. tangūt. principale. nōgo. cū. ē. oritur. ex. ea
vnde. iuramentū. de. calūnia. ad. omma. extenditur. que. emergūt. post
lit. cōt. et. que. mediunt. et. ideo. post. lit. cōt. p. stito. iuramento. sup.

principali questione nõ iuratur postea qꝛ sic quasi bis iuraretur.
x ¶ Tolerare. hoc intellige ẜm. di. illius de c. ꝭ. de sen. ex. inquisitioni.
sed pone qꝫ talis excõicata iniuste moriatur. nũquid dꝫ sepeliri ĩ ci-
miterio eccñe cũ apud deũ nõ sit ligata. xxiiij. q. iij. si qs nõ recte. di
cas qꝫ nõ. qꝛ quãtũ ad eccñam ligata est que non iudicat de occultis
ꝭ. ut ecclesia. bñ. sine dimi. cõfera. ut nr̃m. et ita eccñia ꝑ ipa nõ dꝫ ora
re. quo ad deũ soluta ẽ nec nocet ciuilis sepultura ꝭ. de sepul. sacris.
potius enim ↄsulendũ ẽ
aĩe q̃ corpori. et ĩ tali ca-
su vbi mulier certa ẽ po-
tius deber deo obedire q̃
iudici scd̃m cõsiliũ ꝓꝑe. et
. xi. q. iij. non semp. xxiij.
. q. i. quid culpatur ne cõ-
tra ↄscientiã suã edificet
ad gehennã.
b ¶ Securitas. xxxij. q. i.
de bñ dcõ. ex quo eni ꝓpt
seuiciã vnus reliquũ di-
mittere p̃t ẜm legem. in
aut. de nu. p ꝗ. si igit mu-
lier tale aliq̃d. ergo mul
to minus ẽ restitutio faci
enda. qꝛ turpius eicitur
q̃ non admittitur hospes
ꝭ. de iur. iur. quemadmod.
et in hoc casu alicui hone
ste mulieri cõmittẽda est
vbi secure moretur. s. e.
ex transmissa. et ꝭ. de spõ.
cũ locũ. ar. s. de ꝓcur. ac-
cedens. et p̃terea satisda
tio non immutat maliuo
lũ ꝓpositũ. insti. de suspec.
tuto. ꝗ. nouissime.
EX parte. vij. anno-
rũ. et ita nichil egit
cum etas impediret. ꝭ. de
despõ. impu. lr̃as. et c. ac
cessit. Itẽ ar qꝫ vbi quis
vult ↄtrahẽ mr̃imoniuz
nec p̃t etate ꝓhibẽte nec
sponsalia ↄtrahit qꝛ non
vult. nec mr̃imoniũ quia
nõ p̃t. nec illud intelligit
ↄtrahẽ. ff. de dona. c. inter
vi. et. vxo. cũ h status. ꝗ.
pnl. et. s. de offi. del. cũ su-
per. et. C. si quis alteri vl
sibi. multũ interest. ar. cõ
tra ꝭ. de despõsa. impu. de
illis. i si. et. c. tue. Sꝫ vide-
tur qꝫ ille lꝫ fuerit minor
auctoritate sua tñ non de
buit recedere ꝭ. de despõ.
impub. de illis. sed ĩ hoc
distingue vbi sponsalia
non tenuerũt etate ꝓhi-
bẽte. nec postea cursu tẽ-
poris placuerũt ut h qꝛ
anteq̃ puer septẽ annos
cõpleuerit ab eo recessit
ut hic. vel si p vim ↄtra-
cta fuerant. ut ꝭ. de despon. impu. ex lr̃is. auctoritate sua p̃t mulier
recedere qꝛ nulla obligacõ fuit hĩc inde ↄtracta. ut in p̃dcis de c. lit
teras. accessit. vbi sponsalia tenent non dꝫ recedẽ alter sine licentia
eccñe. ꝭ. de despons. impub. de illis. ⸗erit mr̃imonio copulare. tollit
d ¶ Copulare. hoc qꝫ dicit volu⸗ alia õria. et h qꝛ voluntas ad nul
lũ actũ ꝓcessit nec quo ad spõsalia nec quo ad matrimoniũ. et ita
nulla obligatio fuit ↄtracta. ut ꝭ. sequitur.
e ¶ Postulauit. et etiam res si quas dedit ei in dotẽ. nam semp subin
telligitur talis ↄdicõ si matrimoniũ fuerit subsecutũ. ff. de iur. doti.
stipulacõnem. et. l. dotis ꝓmissio. et fructus ⁊ partus. ff. de ↄdi. cau-
sa data. c. non secuta. qui se debere. ꝗ. fundus.
f ¶ Minor. sic patet qꝫ in causa matrimoniali minor. xxv. annorum
censetur maior. similiter in voto. xx. q. ij. c. i. et. ij. Item et in alio ca-
su cum minor mortem patris exequitur vel cum agit de testamento
patris. xv. q. iij. de crimine vbi de hoc. Itẽ cũ agit de recupanda pos.
. C. qui. legi. pso. l. vl. Itẽ cũ agit de thoro violato. ff. de adult. si mari
tus. ꝗ. lex iulia. Itẽ cũ agit de libero homine exhibendo. ff. de li. ho.
exhi. l. iij. ꝗ. vl. Itẽ cũ impetrauit veniaz etatis. ff. de his. qui ve. eta.

qd̃ nõ ẽ ex fide pccm̃ ẽ. et qc-
quid fit contra ↄscientiam edi
ficat ad iehennã. frustra in ta-
li casu adiudicaretur restitutio
spoliato cũ illa ↄtra deum non
debeat in hoc iudici obedire.
sed potius excommicationem
humiliter sustinere sicqꝫ dif-
ficultas occurreret quasi ꝑple
xa. qꝛ ꝓpter sententiam oporte
ret eã reddẽ debitũ et ꝓpter cõ
scientiam reddere nõ deberet
vnde ↄtingeret eos grauiter
impediri et utriqꝫ laqueus pa
raretur. cum inter se carnaliter
ↄiungi non possent nec alter
alteri matrimoĩaliter copula
ri. ¶ Propterea melius vide-
tur qꝫ cũ opponitur ↄsanguini
tas p̃sertim in gradibꝫ diuina
lege ꝓhibitis. et ꝓbacões of
ferũtur incontinenti parate in
ceteris adiudicanda sit resti-
tutio. sed ad maiorẽ cautelã iu
ramento recepto qꝫ talis obie
ctõ malitiose nõ fiat sola quo
ad ↄiunctionẽ carnalẽ maxime
si fama ↄsentit ẽ restitucõ dif-
ferenda donec auditis ꝓbati-
onibꝫ et discussis causa sine dif
fugio terminetur cũ vtriqꝫ sit
melius taliter expediri q̃ ma-
nere taliter impeditos. qꝫ si nõ
habeat ꝓbationes incõtinen-
ti paratas sed dilationes ex-
spectat lõgiores qꝛ p̃sumitur
cõtra eã que sine iudicio eccñe
sua tantuz temeritate recessit

a viro ad restitutionem plena
riam eccñiastica dꝫ censura ↄpel-
li. quã tñ ipa thori negando cõ
sortiũ dꝫ humiliter tolerare do-
nec ꝓbacões offerat prepa-
ratas. et tunc absolutione petĩ-
ta ẜm formam eccñe absolue-
tur. ꝫ anteq̃ fiat ei mandatum
sub debito iuramenti receptis
ꝓbationibꝫ ꝓcedatur quẽad-
modũ ẽ p̃missuz. ¶ Si vẽo tã-
ta sit viri seuicia ut mulieri tre
pidanti nõ possit sufficiens se-
curitas ꝓuideri. nõ solũ nõ de-
bet illi restitui sed ab eo potius
amoueri. alioquin sufficienti si
fieri p̃t securitate prouisa ꝑfe-
cto videtur ↄiunx añ cãe ↄgni-
tionem restituenda marito.
EX De uultañ. episcopo.
EX pte M. mulieris fuit
ꝓpositũ qꝫ cũ eã infra pubtatis
tẽpora ↄstitutã patruus suus
filio H. seneñ. ciuis nũduz. vij.
annoꝝ matrimonio voluit co-
pulare. ac eadẽ traducta fue-
rit in domũ eiusdeꝫ ipa ex quo
ad nubiles ãnos puenerat ra-
tũ nolens habere qꝫ a patruo
suo circa hoc ꝓcuratũ fuerat a
seneñ. epo nubendi alij licenti-
am postulauit et ꝭ. ꝗ. ina igit
non credimus ambigendum
quĩ ipa mulier q̃uis minor cau
sam possit mr̃imonij p procu-
torẽ tractaẽ. ac pars alia que
mulieris restitucõnem sibi fieri
p̃us postulabat restitui ne q̃ q̃

impe. l. ij. Itẽ cũ agit negocia alterius. ff. de mino. cum mandato. et
generaliter videtur qꝫ ẜm canones etiã ↄtra patrem suũ minor age-
re possit. ut. ij. q. vij. queritur. Sꝫ nunquid minor p̃t petere restituti-
onem in integrũ ĩ huiusmõi spũalibꝫ siue eccñiasticis negocijs si doceat
se lesũ. ut si ↄtraxit cũ paupe cũ putaret ↄtrahẽ cũ diuite. dico qꝫ nõ
qꝛ error diuiciaꝝ nõ impedit matrimoniũ. xxix. q. i. ꝗ. i. ergo nec spõ
salia. qꝛ in hoc censetur maior. et vbi minor mutat statũ nõ restitui-
tur. ff. de minor. si ex cau-
sa. ꝗ. ait papinianus. ar.
. xx. q. ij. c. i. et. ij. et si ma-
ior ẽ. xx. ãnis p̃t se ꝑmittẽ
venundari ad pticipan-
dũ p̃ciũ. ut insti. de iur. ꝑ.
circa fi. ꝫ si minor. xxv.
annis renunciat bñficio
suo nũquid p̃t implora-
re restitucõnẽ. vider qꝫ nõ
qꝛ ĩ talibus loco maioris
habetur. qꝛ in rebꝫ eccñia
sticis sententia lata ↄtra
minorẽ al. sentem. et inde
fensũ tenet. s. de elec. du-
dũ. ꝗ. Sꝫ in rebus inmo-
bilibꝫ sentẽtia lata cõtra
minorẽ absentẽ nulla est
. ff. de re. iudi. ↄtra pupil-
lũ. Itẽ ex hoc sequeretur
incõueniens qꝛ si minor
renũciasset eccñie si postea
illa ↄferatur legitime ali-
cui demũ minor petat re-
stitui qd̃ ei abiudicabit
eccñia qui legitime ẽ eam
adeptus et sine culpa qd̃
esse ↄn dꝫ ꝭ. de ap. bone.
. lvi. di. satis ꝑuersũ. xvi.
. q. vl. inuentũ est. Iteꝫ qꝛ
in rebus eccñiasticis cẽsen
dus ẽ sui iuris sicut et fi-
liusfamilias in castrensi
peculio. ff. ad macedoni-
anũ. l. ij. et. iij. in fi. ecõtra
videtur qꝫ possit qꝛ ⁊ ma-
iori ↄpetit restitucõ in in
tegrũ. s. de resti. in integ.
. c. ex lr̃is. Itẽ ĩ rebꝫ eccle-
siasticis maius piculũ est
q̃ in alijs. ergo in eis cau
tius ẽ agendũ. xlij. di. qui
escamus. vij. q. ij. c. vl. ff.
ad carboñ. l. iij. ꝗ. iij. incõ
gruũ enim esset qꝫ p assum
ptionem rei eccñiastice p-
deret bñficiũ restitutionis
qꝛ vtilitas dꝫ augeri nõ
minui p dignitatẽ. ff. de
iudic. si lõgius. in fi. et ar.
ad hoc. ff. comoda. inco
modato. ꝗ. sicut. i fi. et ꝭ.
de comod. c. vno. et. C. de
indict. vidui. l. ij. in fi. ad
h. dicas qꝫ minor p̃t pete
re in integrũ restitucõnẽ.
si obmisit ꝓbationem necessariã. vel alias captus sit in iudicio ⁊ bñ
ficio. sicut et eccñia que cõpatur minori. s. de in int. resti. c. i. et c. audi-
tis. et quasi p totum. et. ff. de mino. qꝫ si minor. ꝗ. i. et. l. minor. xxv.
an. Sꝫ si renũciauit bñficio eccñiastico et illd̃ iã sit alij collatũ. nõ sub-
uenit ei. ff. de mino. qꝫ si minor. ꝗ. sceuola. i matrimoĩo vẽo puta cũ
sñia lata õ mr̃imoniũ ẽ vbi eccñia decepta ẽ ipo iure huiꝰ illesus ꝭ. de
re iudi. lator. et. c. ↄsangñei. ⸗quesitu. qꝛ p solã tradicõnem mľ agi
g ¶ Destituta. sic. ff. de spon.⸗ tur. vbi eni nulla p̃cedũt sponsalia
vel mr̃imoniũ nulla hẽtur possessio. qꝛ lib hõ possideri nõ p̃t. et pos-
sessio illa talis ẽ qꝫ qui possidet possidetur. vnde ex sola possessione
facti nulla huiꝰ vel obligacõ hĩc inde ↄtrahitur. nec restitucõ pe
ti p̃t cũ nulla possessio iuris hic fuerit. vnde ⁊ hereticus nõ p̃t in iu-
re petẽ reꝝ eccñiasticaꝝ restitucõẽ. xxiij. q. vij. c. i. et. ij. nec laicus restitu
cõnem decimaꝝ lꝫ de facto detineat qꝛ aliud ẽ possidere et aliud deti-
nere ꝭ. de p̃scꝑ. cãm que. nec eni sufficit ꝓbare spoliationẽ nisi ꝓbꝫ
qꝫ possederit. s. de offi. del. cõsultacõibꝫ et. s. e. olim. ut ibi dictũ ẽ. qn̄
qꝫ tñ petitur restitutio vbi nulla p̃t esse possessio ut cũ petitur resti-
tutio ↄsanguinee. s. c. ꝓx. ꝫ illud est qꝛ possessio iuris p̃cessit de qua

cōstat sic .j. de p̄ben. referente. ar. s. de p̄cur. ex insinuacōne. Itē suus petit restitucōnem rerū dn̄i absentis quas de iure nō potest possidē. C. si per vim vel alio modo. l. ul. Itē similiter vxor restituitur ad res datas sibi a viro quas de iure possidere nō p̄t. ff. de vi et vi. ar. l. i. §. deicitur. de hoc traditur. xiiij. q. i. §. i. et nota q licet aliqua appareat traducta non tn̄ p̄sumendū ē statim p sponsalib9 vel m̄rimonio. ut hic patet et. l. p̄dicta quesitū. et. ff. de spon. sed vbi spōsalia p̄cedūt infra pubertatē si spōsa ꝯpleuit. xij. annos apud sponsū p̄sumitur m̄rimo mū. j. de spon. ad id. ff. de ritu nup. mulierem.

a ¶ Subsecuta. qȝ nunq̄ sponsalib9 puella cōsensit. vel anteq̄ puer septimū annū ꝯpleuerat ab eo recessit.

b ¶ Supradictis. scilicet q petebat fieri p̄mo sibi restitucōnem. et q illa nō poterat agere p p̄cūtorem q̄ non h̄nt locū hic.

C Um ad sedē. petitoriū. siue simul siue separati poterat agē p̄curator hospitalis. de h̄ dictū ē. s. de ca. pos. cū eccīa. et. c. cū sup. et. c. cū dilcūs.

d ¶ Cū p̄tinentijs. h̄ gn̄o datur libellus gn̄alis sic. j. de dona. inter dilectos. et sententia fertur ibi generaliter. et. j. de p̄bac. licet. ad hi. ar. cōtra. s. de libel. obla. c. ij. et. iij. et ibi plene notatur de hoc. ar. cōtra. ff. de rei ven. si in rem. et insti. de acti. §. curare. So. cōtraria ista locū habent in rei vendicatione in singularibus iudicijs vbi omia debent specificari que petuntur ut h̄ et. j. de donac. inter dilcōs. cū omib9 cōsilibus locū habent in iudicijs vniūsalib9. Nā si quis petit ecclesiam cū suis p̄tinētijs vniuersitas est. et in hoc casu ad id qd̄ non extat tp̄e peticōnis apud eū q̄ ꝯueitur si tēpore sententie possideat cōdemnat̄ ac si tp̄e lit. ꝯt. possidēt. ff. de peti. hered. si q̄ tempore. et. ff. de pecul. quesitum. s̄ʒ q̄liter p̄cedetur cīca pertinentias cū reus neget illas p̄tinē ad eccīam vel ad hospitale. rn̄. vbi obscure et indeterminate aliquid p̄ponitur circa inicīū iudicij accipimus id qd̄ vtilius ē actori. ff. de iudi. si quis intentione. et. ff. de v. ob. int stipulantē. §. i. et id qd̄ nocet reo. ff. de interro. ac. de etate. §. nichil. i medio litis equaliter p̄sumitur p utroq;. ar. xxx. q. v. iudicantē. et. j. de testi. cū tu. in fi. magis p̄sumo p reo. j. de p̄ba. ex lr̄is. et. j. de fi. instru. inter dilectos. in fi. dʒ eni actor declarare in p̄cessu de p̄tinentijs. alias nō fieret executio ad volūtatē suā. j. de p̄scrip. auditis. et. j. de spon. ex lr̄is.

e ¶ Possedissʒ. nūquid hoc solū sufficit p̄bare q q̄nq; possedit. ad hoc ut possit restitui. non. nisi p̄bet spoliacōeʒ. s. de offi. del. ꝯsultationib9. et. s. e. cū olim. vbi de hoc. secus ē in dn̄o. qȝ ibi sufficit p̄bare q sit dn̄s. et ad hoc ut habeatur p dn̄o. C. de p̄bati. siue. et est ratio qȝ dn̄iū nō ita de facili p̄ditur sicut possessio. ff. de acquir. pos. si quis vi. §. dīa.

f ¶ Credere. p hoc eni fuit factū lit. ꝯt. p narracōnē et respōsionē. s. de lit. ꝯt. c. vno. ar. C. de excep. si quidē. et. ff. de pet. hered. si debitor.

g ¶ Testes. s̄ʒ cū agatur hic possessorio tn̄ nunquid dʒ p̄bari pars altera ꝯtra quā agebatur tantū possessorio. videtur q nō. qȝ q̄ qō spoliacōnis p̄mo tractanda ē. s. e. in lr̄is. et. c. itē cū quis. et. c. ex cōqōne. dicas q sup eodē possessorio p̄t se defendere. puta qȝ incontinenti deiecit. vel qȝ aduersarij

debeat utpote nullo iure seu possessionis comodo destituta cū p solā traductionem quaʒ non p̄cesserūt sponsalia vel cōsensus legitimus nec fuerūt etiā subsecuta nulluʒ inter eos obligatorium vinculū sit cōtractum. M. q. si est ita nō obstātibus excepcōnib9 supradcīs audias que hincinde p̄tes duxerint p̄ponenda. et qd̄ canonicū fuerit ap. re. decernas. Idē.

C Um ad sedē ap. accessissent cumañ. ep̄i et fratrū hospitalis ierosol. p̄curatores et. J. abbati de accoñ. cām q̄ super eccīa et hospitale de mōteritañ. inter eos vertebatur taliter duximus omittēdā ut audiret omīa tā ad possessorium q̄ ad petitoriū iudiciū p̄tinentia que utraq; p̄s duceret p̄ponenda. et causam ip̄am fine debito terminaret. coraʒ quo p̄curator hospitalis p̄dcā cū possessionib9 z p̄tinentijs suis que tenebat ep̄us sibi restitui postulauit. et asserens illa de iurē ad hospitale ierosol. spectare et q ip̄a diutius possedissʒ. ad que rn̄dit p̄curator ep̄i se nec scire nec credere supradcā ab hospitali possessa vel ad illud aliquatenus p̄tinē. que cumañ. ep̄s utpote in sua diocesi ꝯstituta rationabiliter detinebat. Cū igitur ad fundādā intētionem suā p̄s utraq; testes produxerit dc̄us abbas p̄curatorem ep̄i ꝯdemnauit ad restitutioneʒ oīm p̄dictoꝶ. et. J. Sup aūt vtriusq; p̄tis p̄curatorib9 ꝯpentib9 coram nobis causam ip̄am examinauim9 diligenter. et quidē p testes videbatur esse p̄batum q cumañ. ep̄i nuncius cruces hospitalarijs abstulit inhibendo ip̄is ne ad supradcām eccīā vel hospitale redirent. et q ep̄s sup̄dcā oīa possidebat. vn̄ p̄cūtor hospitalarioꝶ petijt dictā restitutionis sententiam ꝯfirmari. et. J. Nos prioris acta iudicij recēsentes. qȝ nec p̄dicta testiū vel ꝯfessiones p̄tiū cū nulle penit9 in iudicio facte fuerint. vel etiā instrumenta q̄ nullaten9 de spoliatione tractabant. nec p euidentiam facti nobis ꝯstare potuerit q cumañ. ep̄us hospitalarios spoliauerit vel mādauerit spoliari vel spoliacōnem factam saltē ratā habuerit p nūciamus in questione predicta interdictū vnde vi locū nullatenus habuisse. restitutionis sententiaʒ a p̄dicto abbate p̄latam licet pars aduersa p̄poneret q p̄sumendū essʒ p sententia iudicis qui motū animi sui potuit ex causis alijs informare iusticia exigente cassantes. Idem.

O Lim vob dedisse meminimus in mādatis ut ꝯetenen.

possidebant sub ꝯdicōne. s. e. olim. Itē q inuenit vacuā possessionem et sic poterit p̄bare de iure suo. vel dū quiete possidebat sponte renunciauit et sic non ꝯpetit restitutio. s. e. c. iij.

h ¶ Dicta testiū. nota quatuor modos ꝯuincendi. violenta p̄sūptio. xxxij. q. i. dixit dn̄s. h.

i ¶ Interdictum. sic p̄ʒ q iste p̄curator interdictum (?) vel p̄bandi q̄ntus p̄t addi. ptā p̄posuit peticōnem suā. nam interdictū vi vi non datur nisi ꝯtra illū qui deiecit vel mandauit vel ratū habuit ut hic dicitur. et. ff. de vi et vi. ar. cū a te. l. iij. §. cū p̄curator. et. ij. q. i. notū. vel ñ ꝯtra illū qui rē sciēter a deiectore recepit. j. e. sepe. Itē datur ꝯtra vniuersalē successorē. ff. de vi et vi. ar. l. i. in fi. et. l. iij. §. ul. et datur successori spoliati. ff. e. l. i. §. hoc interdictū. ij. et. j. de testi. significauerūt. s̄ʒ nō datur cōtra successorem rei s̄ʒ ꝯtra emptoreʒ vel donatariū s̄m leges. ff. d vi et vi ar. cū a te. dixerūt tn̄ quidā q actione in factū p̄t agi ꝯtra quemlib; possessorem. ff. e. l. i. §. ul. s̄ʒ illud non ē verū qȝ illud intelligendum est de successore vniuersali. vel p̄t intelligi q tūc agi posset cōtra possessorem rei qn̄ possidens causam habʒ a deiectore succedendo in vicium. j. e. sepe. videtur tn̄ q in rebus eccīasticis possit agi ꝯtra quemlibʒ possessorem. iij. q. i. reintegranda. et p totū. et. q. ij. c. ij. et quasi p totū. et. s. de iudi. qȝ w. et. j. e. sepe. ar. iij. q. ij. q̄cūq;. et. xvi. q. vi. si ep̄m. hoc verū est. s̄ʒ non p interdictū vnde vi. s̄ʒ ꝯditiōe ex illo canone iij. q. i. reintegranda. et. iij. q. ij. c. ij. Itē ꝯuenit p̄t (?) libet possessor iudicis officio. ar. j. de ap. bone. in ꝯdicōne ex illa dec. j. e. sepe. s̄ʒ nō ne ex eo q familia istius fecerat violentiā et ad dn̄m res illa p̄uenit p̄sumendū est ex hoc de volūtate dn̄i fcām fuisse. i. q. iiij. qȝ p̄sulatus. et. j. de testi. ꝯstitutis. ij. et. ff. de mino. l. iiij. s̄ʒ h̄ nō ē verū qȝ p̄t esse q dn̄s vacuam possessioʒ inuenit et sic intrando violentiam non fecit. vnde talē rem vsucapere poterat. insti. de vsucap. §. qd̄ aūt. et. ff. de vsuca. seq̄tur. §. si tu me vi expulisti. nec eni de fcō familie suę tenetur dn̄s ñ mādauerit vel ratū habuerit. s̄ʒ si suus ei9 deiecerat tūc tenetur in quantū ad ip̄m p̄uenit. vel si nil ad ip̄m p̄uenit tenetur noxaliter noie ip̄ius sui. ff. de vi et vi. ar. l. i. §. sed et si cū quis. et. §. se. Itē si familia alicuius deiecit aliquē nō tn̄ nomine dn̄i dn̄s illud nō p̄t ratū habere. ff. de vi. et vi. ar. si vi a me. a ꝯtrario sensu. ff. de neg. g. si pupilli. §. sed z si ego. nisi velis dicere q s̄m canones ratū possum habere qd̄ meo nomine nō ē gestū. ix. q. iij. lugdunen. et. xvi. q. i. c. ult. et. j. de hijs que fiūt a p̄. sine ꝯsen. ca. c. iij. et. s. de elec. qd̄ sicut. Item nota q l̄ʒ interdictū vn̄ vi. non detur nisi ꝯtra deiectorē ut dictū est tn̄ actio qd̄ metus cā datur cōtra quemlibʒ possidētē. ut. s. de hijs que vi me. cā fi. c. abbas. et. c. ad audientiā. et. xvi. q. vi. c. i. et. ff. q. metus cā si cū exceptione. §. aliqn̄. et. C. e. ti. nō interest. similiter interdictū qd̄ vi. aut clam. ff. qd̄ vi aut clam. semp. in p̄n. similiter interdictum de noui opis nūciatione. ff. de no. op. nūci. l. ul. et nota p hanc decre. q a sententia lata sup possessione momentanea appellatur. ꝯtra illud. ij. q. vi. sūt quoꝶ. v. de possessione. et. C. de momē. pos. l. vna. et. C. quoꝶ ap. nō reci. quisquis. vn̄ aliud s̄m canones et aliud secūdū

leges. vel dic q̄ leges ille intelligūtur in possessione adipiscenda. ut in legatario et in creditore et scripto herede. s̄ in interdicto vn̄ vi bene p̄t appellari. q̄ p talez sententiam p̄t fieri p̄iudiciū ꝓprietati. C. vn̄ vi. si quis in tantā. et talis sententia diffinitiua appellatur. s. ut lit. non ot. accedens. j. et. s. de iudi. significauerūt.

a ¶ Motū. iij. q. ij. testes. j. de testi. in p̄ntia. et. s. de renū. in p̄ntia. et. s. de elec. bone. j. et. j. de re iud. sicut.

Olim vobis. maius. ff. de dolo. nā et is. et qui nl h̄z eius periculo nl ē. ff. de furt. itaq̄ fullo. et. j. de vsur. cū tu.

c ¶ Restitutus. q̄ alius ip̄m p̄uauerat eadē p̄te. vnde sup ea non poterat ouemri quousq̄ ip̄e fuerit restitutus. ut. iij. q. i. ep̄s. hoc tn̄ incōueniens videtur ut spoliatus repellatur p talē exceptionē q̄ spoliator ē ab alio spoliatus. vnde signatur otrariū. ff. de vi et vi. ar. cū a te. vbi dicitur q̄ cōtra p̄mū deiectorē agi p̄t et nō cōtra scōm l3 ip̄e ab alio sit deiectus. s̄ dic q̄ tunc agi p̄t cōtra eū cū ip̄e est soluendo vel in illo vel i eq̄ualenti. et. j. ar. ut lit. p̄e. eccia. j. nam nullus casus excusat latronē. C. de furt. s̄btracto. et ita p3 q̄ spoliator h̄z interdcm̄ vn̄ vi. si ip̄e ab alio spoliet. s. e. in l̄ris. et. ff. de vi et vi. ar. l. i. ℂ. qui a me. et hic. Itē eccia istius nō d3 puniri ꝓpter delictum istius. xvi. q. vi. si ep̄m. et ideo cū alias nō sit soluendo nō p̄t agere 3 amoren̄. cōtra oneren̄. q̄ cū spoliat⁹ fuerit a rege ep̄atu suo nō p̄t restituē qd̄ de fructib⁹ alienis p̄ceperat donec restituē tur. ideo dicit inanis ē actio. ideo etiā dicit non opellatis ip̄m restituē p̄usq̄ ip̄e taliter fuerit restitutus. 7 c̄. b.

Olim inter. parrochialis. et ita possessoriū p̄t intentari circa res incorporales sic. s. de causa pos. cū eccia.

e ¶ Sententie. s̄ nūq̄d p̄dit possessionē qui timore deuictus abstinet ab illa. ff. de acquir. pos. possideri. ℂ. si quis nunciet. et. l. clam possidere. ℂ. q̄ ad nūdinas. Itē nōne ex eo q̄ quis paret mandato alicuius gerit se p subdito eius ut. j. de capel. mo. dilect⁹. et. j. de his que fi. a ma. p. c. ex ore. q̄ fac ea que alij subditi faciūt. xx. q. i. quē p genitores. sed dic q̄ talis timor nō priuat ip̄m possessione q̄ non facit hoc animo obediendi s̄ potius deliberandi qd̄ sibi expediat. non eni gerit se quis p obediente si nō hoc faciat animo obediendi. ff. de acquir. hered. p herede. Itē ea ratione q̄ qui ex timore facit iam nō d̄r facere. j. de re. iur. qui ex timore. Nota timorē excōicationis equiparari metui qui cadit in ostātē virū. vn̄ nō p̄iudicat. Itē in tali dubio tutius ē abstinē. Itē excōicatio non dat iurisdictionem nec p hoc acquirit possessionem qui sic excōmunicat. b. cum ip̄e tūc non possideat. ut hic dicit.

Sepe contingit. subuenitur. verum est q̄ spoliato nō subuenitur p interdictū vn̄ vi. et s̄m canō es. insi otra illū qui deiecit vel mādauit vel ratū habuit. s. e. cū ad sedez. in fi. ff. de vi. et vi. ar. cū a te. et

ep̄m ad debitam partis restitutionem et amorin̄. dioc̄. quā tenebat cū p̄ceptis fructib⁹ restituere cogeretis. et. j. Verū q̄m inanis ē actio quā inopia debitoris excludit. M. q. nō p̄us ep̄m ad restitucōem fructuum opellatis q̄ ip̄e fuerit taliter restitutus ut restituē possit qd̄ p̄cepit de ꝓuentib⁹ alienis.

Olim inter te p abbatē I Dē batia tua 7 parisien. ep̄m nomine pisien. eccie sup possessiōe iur̄ p̄rochialis in parrochia de monte questione suborta. et. j. Nos attendentes q̄ ex eo solo q̄ ꝓpl̄s p̄dicte parrochie timore sententie sue p aliquot dies abstinuit a diuinis nullā in eos iuris p̄rochialis possessionem idē ep̄us fuerit assecutus. nec fuerit aliquo modo ꝓbatū q̄ eo tēpore quo sententiam ip̄e ꝓtulit possessionem in ip̄is iuris p̄rochialis haberet vel p̄us etiā habuisset restitutionem eis adiudicare de iure nequiuimus cum ip̄m non ostiterit spoliatū. I Dem in ocilio generali

Sepe contingit q̄ spoliat⁹ p spoliatorē in aliū re translata dū aduersus possessorē nō subuenitur p restitucōis b̄n̄ficium spoliato omodo possessionis amisso ꝓpter difficultatē ꝓbationū iuris ꝓprietatis amittit effectū. vn̄ nō obstāte iuris ciuilis rigore sancimus ut si quis de cetero scienter rē talem recepit cū spoliatori q̄si succedat in viciū eo q̄ nō multū intersit quo ad p̄iculuz animē iniuste detinere ac inuadere alienū otra possessorem huiusmodi spoliato p restitucōis beneficiū succurratur. ¶ Gre.

Gregor. episcopo lucanen. Pisanis ac lucanis ciuib⁹ p grauem discordiam quā diu inter se habuerant afflictis grauiter 7 attritis. et. j. P. subdiacono nr̄o dedimus in mādatis ut possessione quam in quibusdā castris ostat lucanā ecciaz habuisse sibi p̄us plene ac libere sic tp̄e mote discordie habuerat restituta et sup ea de q̄ dubietas orietur sufficienti cautione recepta q̄ iuri corā nob̄ p̄dicti pisani pareret p̄latas p occupatione castroꝝ ipoꝝ in eos sententias relaxaret. et. j. Pisanis igitur asserētib⁹ q̄ p testabat quo minus tibi iuxta mandatū nr̄m fieret restitutio et instanter petentib⁹ ut dcās sententias p̄fatus subd̄. relaxaret ipse receptis cautionibus de parendo iusticie corā nobis sn̄ias relaxauit easdē ꝓpter qd̄ tu reputans te grauatū ad nostrā p̄sentiā accessisti impugnaturus p cessuz sub diac. sepedicti et. j. Porro duo in nr̄o continebantur mādato ut videlicz possessio quā cōstabat lucan̄. ecclesiam habuisse tēpore mote discordie prius restitueretur eidē et ut eiusdē possessionis restitutio fieret plene ac libere sicut eam habuerat tp̄e supradicto quorū p̄mū ad factū alterū vero referebatur ad modū. Vn̄ licet ꝓut ps pisanoꝝ dicebat in facto mandati formā subd̄.

.l. i. ℂ. deiecisse. et. ℂ. sequentibus. sed subuenitur iudicis officio cōtra quemlib3 possessorem. ar. s. de iudi. q̄. w. et. j. de ap. bone. et odicōne ex canone. siue dolo siue vi siue metu siue alio mō rē p̄didisset semper subuenitur. iij. q. i. redintegranda. l3 actio de dolo detur tm̄ contra dolū facientē. actio vero q̄ metus cā cōtra quēlib3 possessorem. ff. q̄ me. cā. si cū excep cōe. ℂ. aliqn̄. similiter actō q̄ vi aut clā. ff. q̄ vi aut clam. l. semper. i. s̄n̄.

g ¶ Rigore. illius legis. ff. de vi et vi. ar. cū a te. et ita s̄m canones rigor iur̄ nō est seruandus. j. titu. p x. et. c. i. et nimia subtilitas iuris qñq̄ p̄nicōsa ē. id ē periculum inducit. C. ad trebell. l. pnl. et. s. de iud. dilci. et. di. xlviij. hinc etenim. v̄ paruo. aut etiaz in illo v̄bo. sepe.

b ¶ Scienter. sic ergo solus ille p̄t ouemri odicōne ex canone isto qui scienter recipit rem alienā. sic. s. de iud. q̄ w. s̄ si ignoranter recipit cōueniatur cōdicōe ex illo canōe. iij. q. i. redintegranda. vel ex illa dec. s. de iud. quia w. nō intelligas qd̄ h̄ dicit cū quis alienat rē litigiosam. vel de qua timetur fieri cōtrouersia. q̄ si alienatur res litigiosa nulla ē alienatio. C. d̄ litig. l. ij. et. j. ut lit. pēd̄. c. iij. si aūt alienat rē nō litigiosam sed de qua speratur litigium tenetur ad interesse. i. quāti interest illius rē alienatā nō esse. ff. de aliena. mu. iu. cā facta. l. i. d̄ h̄ tractatur. s. de alie. iud. mu. c. i. vbi de hoc.

i ¶ In viciū. q̄ viciū rei sequitur om̄em possessorem. C. de acquir. pos. vicia. et facto actoris successio dānatur heredis. i. q. i. cito turpē. et. j. de pen. in quibusdā. et. j. de immuni. ec. adūsus. i fi.

k ¶ Iniuste. nota q̄ iura ꝓ eodē reputant auferre et detinere iniuste. ut h̄. xvi. q. i. decime. similiter auferre. et nō dare. xlvij. di. sicut. et. xlij. di. ℂ. i. xij. q. ij. indigne. ar. otra. xij. q. ij. et si illi. in p̄n̄. s̄ illud intelligitur tp̄e necitatis. in quo om̄ia d̄nt esse cōmunia. b.

Pisanis. ostat. s. per euidentiā facti cum esset notoriū ep̄m ibi possessionez habuisse. sic. s. e. cū ad sedem. ad finez. nec poterat aliqua tergiuersatiōe celari. et sic notoriū erat. j. de cohabita. cle. et muli. c. ul. super illa possessionē de qua dubietas esset cautio p̄statur.

m ¶ Sufficienti. si. j. de sequestra. pos. c. i. in fi. et. j. de v̄bo. sig. ex p̄te. et cautio sufficiēs erit si pignora vel fideiussores dentur. ff. manda. si mādato. ℂ. ul. b. et. ff. de fideicōmis. lib. l. er.

n ¶ Castroꝝ. i. iuriū q̄ ep̄s habebat i castris illis. go. ℂ. adic.

o ¶ Ad modū. nota q̄ cū duo mandantur p̄n̄cipaliter nō suffic̄ alterū sine altero adimpleri ut hic p3. primū fuit ut possessio castroꝝ restitueretur ep̄o. istud in facto cōsistit. s̄ facto opus est. secūdo ut possessionis restitucō fieret plene ac libere sicut habebat eā tempore mote discordie. et istud cōsistit in modo. et hec duo sub vno includebantur ut p3 in p̄n̄. v̄si. ut possessionem quā. 7c̄. sub illa forma duo mandātur. sic. j. ti. p x. c. cū dilecti. et. ff. de arbi. celsus. et ita

patet hic q̃ si quis peccat tam in facto q̃ in modo vel in altero tãtu non valet q̃d agitur. fic ꝓ ut ex hiis ut in m. fiat q̃ peccat tãm ꝑsonam electi q̃ in modo electionis non valet q̃d agitur. s. de elect. sup eo. ex. c. q. ꝓter et ita è optimũ ar. q̃ forma mãdati diligenter suãda est. q. de sup. cã pilcã. ex. s. de ꝓd. venerabili. a Possessionem. q̃ dicit possessionẽ q̃ hi cõpehendit possessionẽ affectus et pensionũ qua possessione ep̃us nõ fuerat spoliatus ut. s. fuerat. vñ debuit facẽ fubdiaconus sibi ep̃us ut sic pape ac libere possit pape re pensiões et affectus q̃d cũ nõ fecerit nõ fuauit fore mã sibi datã. et ito. p. ꝓ fius milius fuit. ut dicit. fi. b Decim. h. expl̃e patet qualiter peccauit in modo. q. cã ipi pisam ofinerunt. cpm babẽ pensiõẽ et affectus in castris p dictis. et ipi ea possidẽt. ergo non habebat plenã libertãt. propterea dic pensionẽ affectus. imo m eos. pãte ea ipsi fi admittere vel repellere. ut. s. fequitur. q̃ ep̃us nõ habebat plenã libertãt. q. hec pãs pẽdebat ex pãte illo. ar. s. de. pur. accedens. vñ tãpellãmus debebat. cã ista ep̃o re stituere. q̃ cũ nõ fecerit peccauit in mõ. q. fi habitabatur de possessione cathedre de pensionibus et affectibꝰ nõ debuit habẽr et ita q̃d sibi debat in modo. cã fuit habẽ id q̃ repiebat in facti. et ita fuit debitum de possessione fiue nõ exquo ostabat de pensionibꝰ. affectibus plena et libera libertãt. ergo restituendũ est rogãdibus habebat pẽsiões. h. c Libere. nota q̃ restituitur plenã libertãtionem pstmã sam. fi. dari et vi. ar. li. q̃ uvri dectus. et. Non solũ de vacua possessione nõ traditur empto ei si alius m ea fit cã legato. q. vel fideicomis. fi. de act. emp. et. vẽ. l. ij. q. vacua. q. q̃ si fit restitutus secũdũ plena. g. e. fias. fi. illud. aperi peri cuiũ amme.

d Trnũ. nota q̃ dicit. rimi. et ita patet. q. uidex quinõ fuit formã mãda ti p o iure irnũ è q̃d fac fic. s. de sp. cum dilecta. e Vbi de boc.

Ad hoc multotiens. non ergo semper. q. ai. q̃ ꝓ tum ex eo licatur. ut. s. ut. lis. nõ ob. ta. ex. c. gm. c. iuti. ꝓ ma quia ind ex cũ queri di. ff. ne uis fi. et q̃ in pos. me. f Possessiõs. l. ij. q. ar. fi. ex. re indi. cũ aliquibꝰ. ex. fi. de fimo. quere lã. m. fi. ex. ff. fi. ori. uni. l. ij. q. post originẽ. mentur ex ꝓmo. de rerero. s. Custodiendã. qui enim possessionẽ. vñ cultos efficitur. et nõ possessor. fi. ti. ꝓ. ex. cũ. ex hoc plenius dicitur. fi. e. origit. ff. de acquir. pos. possitori. q. ul. b. diatur. ab aduersario ne possideat. nãcibꝰ Pãnesio. li. impe. scatur semp. ei intelligitur possidere. ar. ff. de bo. auc. iud. post. quamuis. et ei expl̃ut. fi. e. origit. fi. vero impediatur p aliũ ille tenetur. et ad interdẽs. ff. ex qui. cau. ꝓ possesiõ. si quis credit. q̃ se. hoc intelligo, si fuerit solutũ aliãs obtinet q̃ dẽ ipse adimplere nequiuerit. q. nõ poterat facere ubi retinũ possessiõs. castro. 12. de q̃ nõ stãt de eidẽ. nec enã fm q. ꝓ ipse dicebas affectuũ et pensionũ possessiõ poterat sibi retiniũ. ea nõ fuerãs spoliatus fuit. ita mẽ in modo. pcẽm qua debuit facere ut psam possessionẽ pensionũ affectuũ quã p. corũ cõsessionẽ ostabat. te in castris p dictis habere tibi dimitterent plene ac libere sicut eccia nulla habuerat. rẽ pore more discordie. q̃d quidẽ. esse nõ poterat. nisi psam castra ipsa omnino dimitterent. q. illis deuinentibꝰ castra et multo ẽ castro. 12. in quibꝰ dicebas pensiones recipis. affectus. ca pelne ac libere habere nõ possis. sicut babebas. q̃ ipsi castra ea dẽ minime deuinebãt. eo q̃ q̃dũ ea deuinẽt in eo. 12. prãe relinquant. te non admittere vel repellere. q̃ velint. Dijs ergo diligenter auditis. pcessu psu iudicandi de fruit. nõ. 12. consilio irritum iudicamus.

De dolo continuando.

Ex. in. herfordẽsi. epso. d Doce cũ o nõ gat acdẽrem multotiens mitrendũ esse in possessiõ causa rei seruande. ꝓter ab sentiam ꝓtis. aduerse. et pẽns. dolũ siue. pt. nãnõ posit. rẽ cũ. fio dicẽdã. nãcisãc. ac imminen. te fine ãm. i. eus. ne possessionẽ amittat debitã offerat cauionẽ cuiusmodi sit pena mulctã dus q. ussiom. nõ parait iudicis a nobꝭ ita frater mãs. mãdãt. Ad q̃ dicimus q. ꝓ in ecclesiasticis psons. et neg. cõsigro. et dis. richo. uris nõ requiruntur. sed cũ iusticia. ꝓter. h. non pediatur. pañeer. admittẽ. dꝭ cũ reus. p. cuicõnem. stãdi. iudicio. se astrmgit. e Dem abbas de rames. et arõ. beneficiorũ. litteris vestris accepimus. q̃ cũ vobis cũm quemiter monachos de eodẽ. et canonicos limoñ. sup eccias. de. v. et. O. veritur. duximus admittendam. et canonici citati legitime se oniniaciter absentantibꝰ. licet monachi essent ob cõtumatã aduersẽ pts in possessiõ. rẽ. q̃ peritarũ mittendũ. tãtu. tũ religiosis. mãtus agere. cũ eis volentes possessionẽ sequestram. fecãbis. ut. fie salte. canonici affecti. recũ stare iudicio. cogerentur. tanẽ. mõna. ebis. eccias. sibi. pstulãbãt. restituũ. canonomci. ridẽrent. auctoritatey viam. pemius. expiraẽse. eo. q. ad. alios. iudices. ultẽras. imperarũt. que. puicia. è. prioꝭ. videbãtur. Verum. q̃n. in. psteri. ꝓb. litteris. non. fuit. mentio. facta. priorũ. nec. nominãs. mendãnur. eccias. que. in. ꝓpibꝰ. posita. fuerant. si. id. ifiniter. dicebant. fuꝭ. quibusdã. eccias. Nos. attendentes. malicia. dolũ. nulli. patrocinari. debere. O. q. ꝓdictã. cãm. fm. formã. pcũ. fiũ. nõ. posse. nõ. obstãbꝭ. posteiorꝭ. terminis. expressãs. ꝓter. h. monachi. fecẽsi. nos. secũtur. eis. a. canõnes. restituũ. fãciẽs. e De. exonen. et. winton. episcopis. a. abbati. herford.

nolens. obseruẽ. q. loquens. ifti. fuẽ. iure. rebellẽs. m Religiosis. ar. q. cũ. religiosis. minus. a. g. e. religiosis. fit. psone. in. fi. de. iure. fieri. nõ. dꝭ. mis. in. cãibus. ff. de. fest. n Dequestrari. hoc. ei. et. ulti. vbi. de. hoc. fed. ꝓ. gratia. hoc. fremẽ. ei. debuissent. monachos. missẽ. in possessiõ. cũ. in. fenãdis. s. ut. litẽ. non. e. ne. a. c. qm. c. in. abis. fed. de. noluerũt. seruare. eis. lem. rigorem. tur. quo. ad. opmionẽ. illo. z. canon. cũ. fiũ. ff. ex. o Otrebãs. te. ꝓter. talẽ. mentõ. em. g. hãlẽ. seu. indifinitã. p. p Indifinũ. / Ex. litẽ. ad. ꝓcũ. ei. ocantur. fi. expsẽam. debent. fact. eis. onem. s. de. offi. bel. ex. litis. et. fi. de. re. iudi. inter. monasterii. s. fi. o. habẽdi. clerũ. a. muls. fup. eo. p. Expensãs. fic. s. de. sp. ceteris. fi.

Ora.c. ex parte.e.c.ul. vbi tr hoc.e.j.te ap.ut debitus.b.
Ausa.q. adueratsunt.f.R.filius a gate qui fuit erat actor ut.j.q
fi. fuit le.cam que ms. dicitis vel vno pemprotio.p.ouisto.xxiiii
b Legitime tru.q.m.de illicita.ex.ff.ex iudi.ad p.ptonii.ex.l.nõ
num.g. mũ.nota q citandus.f semp aliquis si mutetur.iij.q.v.e
c Do. q.ꝗs.e.j.q ma.acca.pos.e.i.e.j.e. venerabilis.e.j.e. pre
.e.ul.tenui citari di p curatore si quẗ dimisit quẗ teneatur dimittẗ qui
libet et maxie post.q.ff
citatus alias p.ceperetur
ora ei ꝗ.q ora ꝗ.nota
de tenuicacoiro ad domũ
vel ad eccia.absentis fa
cit ut.h.j.e. venerabilis
e.j.ti. pr.cul.e.ff.ex q
bus cais maiores.nẗ aut
.c.hoc aut.e.amici funt
requirẗ.di.ut.ff.el.ergo
.ff.de dã.infect.l.iij.q.p
ter.v.vn.q.iij.c.pr. ex.ff
de lib.ag.l.i.i.fin.ex.ff.ex
quibꝰ cais in pos.eat.l.
hoc aut.p.tera dicitur ꝗ
receptus restitũ alterius
ꝗtus ad sentẗa.p.ed.ant
e ibꝰ eradicẗ expliẗ.j.
ti.pr.c.fi. vbi dicitur q
ti citatus.p.curatore nõ di
misit tenuicacõne ad do
mũ facta causa cusdodie
in possessione.f. mittantur
actor.v.d excõmunicẗ.
ti missio fieri nõ pt.e.h
dicit.q testes.a.c.e.s.ut
litẗ nõ st.qm.c.m alia
.e.e.nec qualiter ergo mi
telligitur ꝗ tẗ. dicta.q
hec nõ cõtradicẗ illis.q
i alio casu lo buitur.ora
ria loci habent.qn ruas
et ora iciter absentis nec
dimisit, p.curatore cũ tũc litẗ.
non pt.mittẗ actor in
possessionẗ cũ custodie.h
dcr tẗ.alis loquitur.qn a.
ctor.e absens.nẗ.qm.ille eni actor.e absente requisitus testes litẗ.nõ
st.e.e.fina.pt ferri.ut dicit.m.fi.et sic loquitur.ora aut.C. quõ.qsim
aut.qui semel.et in aut.de tiling.Comem.colla.vin.et R.filius agga
be.e ora qd.p.cedit.ut.ex actor.e.F.reus.ut.p.q.qui.fuit le.cam
que.et ille R.impetrauit fias illas.q quip agebat.e.m.F.fuit.p.red.i
et ante fui.et F.impetrauit fias illas.e illas.e.s.d.offi.de.causam que
et ille F.impetrauit remocõem vnus iudicis et fecit addi illud.qs
hic dicit.f.m.v.certũ.quida dixerũt q.l.s fuit hic et.s.ed nõ.e.v.ẽ
de.b dicetur plenius.j.t.pr.ex.e.t.ac.q quare in absentia actoris rei
putant testes litẗ.nõ st.e.nõ in absentia rei nõ matuatur absentis q
matio.e.nõ matcia actoris.q.ro.e.si actenõ venit qui aliũ ad iudi
cũ, prodauit p fiuminur potius.e.ora ipm.q.ora rei absentis, vni rei
fugientes appellantur.ut m.l.p.tradicũ.C.de iudi.et actor.d.y.n.mẽ
tione ad implendã fiũ causam.reus di exercuiare cam.iij.q.iij.c.i.
e in aut.de lib.Comem.vbi redd.tur hec ratio.colla.vin.et ipo po
tius parcitur.ro.q.facit id a quo denotatur.actor vero cõmatum
cius.qd.n.d.e.e.eo absente pitr recipi testes e.s.fina ferri.et.q.fauor
ofteratur.ex pte rei.qra fauorabiliores sunt.q actores.a.ipo mu
volenẗ ejs potius subuenire.q actoribꝰ.cũ pma.facie sit p.fi.p.no
.p.ten.j.t.pb.ac.ex.fin.e.ne sit iprãte actoris cũ voluerẗ reu yex
are et ideo nece.b litẗ.ulcq.ad finẽ pducere fiũs voluerẗ.ut.i.au
tem.p.missa.j.semel. d Formã.j.q.fi.fiat le.cam.q.j.fi.
Ro.ut. otum actor. otum ax.q.q.ut p.parte non pare.ff.de re
iudi.otum acia.alias latitare nõ vtũ.q.fi.p.ñs.ffs.nõ.q.pellitur ridere
re.ff.de iust.nõ vtũ.e.ff.de peculio.co rpe.ff.fi quis m ius vora.nõ
iente.l.n.alios modos otum ate habes.s.ut.hr.nõ.e.ff.qn.q.e.et
alios modos nora.n.s.e.e.fins. sufficit.p cautione ista vbi non
f Caucõ.nota.q fola.p.missio fiũ cũ eccioctus vel data possessio.ff.de iudi.l.n.q.fi.h.dubitetur.e.nõ obstare iuratoria caucõ.e.ex ui
sta.q potente appellare.ff.qui satisfacõ.l.ul.e.j.de ap.ad be.nec
ẗtã.pena.o.mitteretur.s.ff.ap.o.fin.ff.re.ratã habent.l.iij.C.Falsus
e.ff.iudicati.solu.ca.apd.fi.nõ appellauit ex ista causa.e.ideo di
cit iuramento.ꝗ.ꝗ.vnde.mdit.punit. g Caducatõ.qm.du
cie.b.de.fiũ.p.tera.adiucatõ.dictũ.e.s.ut.litẗ.nõ.st.e.i.
Ca.e.ex.pmte.e.ac.a.ualice.interrogaretur.ff.de.mtero.ac.fi
fine.q.t.e.p.tale.mterrogationes.fiũ.nem.fuit.hic.d.facta.ut.dicit
ur.i.b.nec.ms.diffinguitur.p quem.fuit.interrogando.s.de.hr.d.e.vno
sin glo.e.intelligio.libellũ.sup.dcimis.illis.p.ore.tẗ.i.quo.dcime.pe
tebantur.et hoc.tamen.colligitur.ex.ipa.fin.vbi.dicit.decimas.de.quibꝰ
ditmus.et.h.q.quida.diuerẗ.q.libellẗ.fiũ.ut.ibi.de.porcetus.et.per
hoc.volũt.p.bare.q.fine.libello.p.ste.iudicũ.cum.exercet.vel.p.mi
telligi.ut.tamen.actore.i.ad.mtentã.a.actoris.in.dcimis.mterrogauit
ere.eus.ridẗ.q.xl.anms.possedit.sed.veritas.fuit.q.actor.interro
gauit.ut.p.i.in.antiqua.et.tamen.p.valere.talis.obstacũ.fuit.valire.
spõdo.ad.mterrogacões
aduersary.facta.ff.de.m
terrog.ac.ac.fi.fine.
i Commencẗ.nõ.di
lationẗ.dan.ad.oumcen
dã.malicia.s.fi.aut.ut.ei
te.ap.mg.e.l.i.bar.colla
.vin.et.C.de.iudi.aut.in
bem.e.j.e.ul.olim.imo
et.iudex.i.facẗ.gratiã.pt
post.pemptionẗ.edictu
.ut.iterum.ater.ipm.a.de
offi.de.f.o.fiũ.ut.
k Ver.pote.expffuiuer
nitatis.est.fi.aut.illo.vidi
mus.gloriã.eius.gloriã.q
fiu.vngenit.a.e.de.pt.fi.ex
eo.q.pt.ferri.fina.ut.h.fie
quinur.
l Terminẗ.is.fi.quer
tra.aliq.vel.ꝗ.pt.de.pt
possiũt.recipi.testes.vel
fin.liquet.vel.liquẗ.non
pt.adudicabitur.tũ.ya.et
possidẗ.ste.nota.q.ali
quis.ouerinue.actione.re
ali.et.fuerit.absens.p.on
ma.cãta.ra.diffinguẗ.aut
lis.e.cõstata.aut.quasi
cõstata.aut.nullo.modo
cõstata.s.filis.cõstata.n
ut.hic.aut.liquet.de.ca.v
pt.liquẗ.aut.non.liquet
de.causa.vel.pt.liquẗ.q.re
cepti.fuit.testes.e.instru
menta.pducta.e.ofesso
nes.facẗ.vel.pte.recipi
tur.e.ad.sententiã.diffinitiuã.s.m.merita.cause.b.dsuficẗ.vel
o.demando.fin.ten.oẽ.illius.l.C.de.iudi.ap.emendẗ.s.fin.aut.e.h.ic
e.in.q.tr.de.cremmus.s.fiaũ.non.liquet.nec.liquẗ.pt.ac.tor.nullo.
testes.inducẗ.vel.instrumenta.p.q.pos.sit.pbare.de.iure.suo.tunc
ad.indicanda.e.possessio.tũ.actor.s.aliua.questiõ.q.prietatis.absen
tẗ.ut.hic.dicitur.e.C.quõ.q.in.incõsentanei.e.ent.statim.vers.pos
sessor.Si.vero.his.s.quasi.cõstata.sitẗ.quisiũ.ad.interrigandã.pre
scripcõnẽ.pura.cũ.quis.cõuentur.qui.possidẗ.noie.alieno.d.ñõ.iiii
dicõ.nominato.e.facta.denũciatione.e.ipo.legitime.citato.fi.non
venẗ.tũc.adiudicatur.possessiõ.p.actor.s.aliua.q.ꝗ.apparans.absen
tẗ.s.ut.litẗ.nõ.st.qm.frequenter.e.qd.s.fiũ.p.retuis.e.C.vbi.m.r.ac
.l.n.q.e.ita.ide.e.qn.lis.e.cõstata.e.non.liquet.e.ci.fiũ.qn.q.ꝗ.
s.cõstata.Si.vero.nullo.mõ.lis.s.cõstata.e.ro.cõmunicatur.absen
te.tũc.mtẗdus.e.actor.in.possessiõnẽ.rei.petitr.ei.custodie.s.ut.litẗ.
nõ.cõt.qm.C.in.aliis.et.C.de.pscip.xxx.vel.xl.an.fi.quas.ẗption.s.
.q.pnt.s.fed.fi.qs.vero.p.vim.e.ei.p.p.e.ul.et.tũc.eius.ufq.ad.an
nũ.p.tenit.recuparе.possessiõnẽ.vel.hiatus.expensis.e.p.litẗ.causẗ.e
iudicio.fiẗ.anno.elapso.nõ.audeatur.mũ.sup.pretatur.ut.m.p.dcis
o.cor.qm.frequẗer.C.m.alias.e.l.i.fi.qs.ẗptoms.e.hec.vera.sit.red
absente.e.actore.pnte.fi.vero.actor.fuerit.absens.cõmunicatur.reo
pitr.vpetrante.e.m.q.peedantur.nõ.fi.lis.fit.cõstata.loci.b.qd.dici
tur.C.de.iudi.ap.emdẗ.Set.fi.quidẗ.s.fuerit.lis.nõ.fit.cõstata.loci.b.
.q.quõ.q.ñ.ut.dcv.aut.qui.semel.et.s.e.e.p.pr.m.cãsinsto.pitr.rei
pitr.testes.litẗ.nõ.st.h.rais.petierit.fm.qd.dicit.ura.autem.qui.semel.
et.s.e.e.p.pr.et.hec.vera.sit.in.actionẗ.rei.s.h.p.sonali.vero.actor
reo.absente.loci.b.qd.dicitur.s.ut.litẗ.nõ.cõt.qm.C.ut.in.e.C.de.be
auct.iudi.possid.aut.e.qui.iuste.Tunc.cum.inteatur.actor.in.possiõ
sionẗ.bonorũ.in.q.ꝗ.m.p.tẗ.debitr.declarati.in.libello.ut.dr.b.s.S.ve
ro.est.talis.cã.q.actor.nõ.possiũt.in.m.possessiõnẽ.dj.reus.excõtica
ri.s.ut.litẗ.nõ.st.ue.e.fiue.sit.actio.p.sonalis.fiue.realis.iudex.illas
pena.p.pr.mpondẗ.que.magis.mmeatur.ad.alterã.postea.,.pcessuris
ut.in.de.qm.m.fi.q.h.solũ.bn.agitur.vel.rei.q.v.p.tel
Ine.lib.b.fi.s.e.e.venerabilis.C.b.agri.e.cõmbro.li.xi.e.C.
de.iudi.,.per.an.dm.p.h.j.te.re.iudi.iurgantiũ.
n Dispendio.s.e.clerc.ei.inter.vmuersas.e.s.ut.litẗ.nõ.cõt.quos
mã.s.t.e.bin.vacare.nõ.d.j.t.de.clerc.p.b.e.nulla.et.s.te.clerc.ne.p.de
fect.ut.e.l.bi.postẗ.

a ¶ Fundauerit. vel p testes vel p instrumenta vel p cõfessionẽ vel p euidentiã facti. ut. s. de resti. spol. cũ ad sedẽ. in fi. et. C. de excep. si quidẽ. vel etiam p̃ sũptiue. C. de pbati. siue. vel ip̃o iure. xvi. q. vij. oẽs basilice. et. xviij. q. ij. monasteria. ‑pt obici publicatis b ¶ Exceptionẽ. h pz q exceptio pẽptoria attestacõib ex eo q dicit fundata intẽtione alterius ptis sic. J. de testi. c. de testib. vbi de h. J. de cogna. spũa. c. ulti. c ¶ Expensas. h nũquid habet locũ qd hic dicitur in expens in exceptionib dilatorijs que oponũtur añ litẽ ot. ut deficiens i pbacõe puniatur in expẽsis sic post litẽ otestatã. quidã dicũt q sic. ar. s. de resp. ceterũ. et. s. e. ex lr̃is. Ego credo q h distinguẽduz ẽ. q si calũniose oponat aliquis excepcõez dilatoriã ante lit. ot. et de hoc ostat euidenter tũc dz odẽnari. ar. s. de resp. ceterũ. et. c. ul. et. s. e. ex lr̃is. q ibi euidẽter apparet de malicia ipsius. alias nõ credo excipientẽ odemnandũ in expẽsis ante lit. ot. nisi cõstet de malicia ipi9. et p̃cipue si iuratũ esset d calũnia. ar. huius lr̃e a otrario sensu ex eo q dicit postq̃ altera ps intentionẽ suã fundauerit. ergo añ lit. cõt. nõ videtur odẽnãda pars excipiens cũ hoc habeat a iure q possit oponẽ exceptionẽ. J. de excep. pastoralis. et p̃cipue vbi hz verisimilẽ cãm excipiendi. sed expense que p̃stantur pter cõtumaciã ptis alterius iure indistincte p̃stantur qualẽcunq cãm litigandi habuerit ille cui p̃stantur. J. e. c. dilecti. et. J. de sequestra. ad hoc. s. ut lit. non ot. quoniã. C. malus. C. de iudic. sancim9. et. C. quõr quãdo. in aut. qui semel. et. ff. de iudi. eũ quẽ temẽ. et. J. e. t. actor. innoc. iiij. ẽ. et tales expense statim sũt p̃stande anteq̃ audiatur. s. ut lit. nõ ot. qm. C. in alijs. et. C. de iudi. sancimus. Jtẽ illud regulare osueuit esse. ut in fine litis victus victori in expẽsis litis cõdemnetur. J. de peñ. calũniã. et. s. de ma. et obe. c. ul. et in aut. de iudi. C. oportet. coll. vi. et. C. de ep. et cle. auten. gñaliter. sed in casu isto dicta est a pxnno casu. vñ hic distĩguitur sicut in p̃ori utrũ habuerat pbabilem cãm litigãdi vel non. et vtrũ sit iuratũ de calũnia vel nõ. Si est iuratũ de calũnia puta q talis causa ẽ vbi iuratur tũc nõ debẽt cõdemnari in expensis q non ẽ verisil'e q aliquis sit immemor sue salutis. ut. i. q. vij. sancimus. q iuramentũ de calũnia ad oĩa q̃ emergũt et incidũt in cã post lit. ot. extenditur. C. de iuram. calũ. aut. hoc iuramentũ. et tũc nõ dz odẽnari etiam si deficiat in exceptione opposita. et ita nõ dz odẽnari victus victori in expensis cũ pbabilẽ cãm hr̃e p̃sumatur litigãdi. ar. J. de sen. ex. sacro. et. ff. de l. ij. qui solidũ. C. etiã. alioquin metu expensaz ꝯmitteret quis ius suũ indefensũ. ff. de pet. hered. illud. et hoc intelligo ñ cõstet de calumnia seu malicia q tũc cõdẽnabitur in expensis q p̃ma p̃sũptio tollitur p sequẽtẽ. Si vero nõ ẽ iuratũ de calũnia puta q cã ẽ spũalis tũc dz odemnari in expensis qui deficit in pbatione exceptionis oposite fundata intẽtione actoris. ut h dic. q eoip̃o q nõ pbat p̃sumitur maliciose excepisse. in quo casu p̃t intelligi hec decretalis. et hic possz requiri iuramentũ q maliciose non opponat exceptionẽ. ar. J. de elec. cũ dilecti. et. s. de resti. spol. lr̃as. cũ iam sit pbata intentio z p̃sũptio p ip̃o otra excipientẽ. et sic intelligo etiã de expensis totius cãe. Alij dicũt q nulla distinctio ẽ facienda et eoip̃o q succumbit intelligitur malã cãm habuisse. ar. C. de ep. et cle. aut. gñaliter. ex eo qd ibi dicitur et si victus fuerit p̃sumitur iniuste habuisse litẽ. dñs pla. et dñs. ia. dicebant q ex eoip̃o q succumbit victus p̃sumitur iniuste mouisse litẽ. benignius exponũt alij illud vbũ victus scz ab aduersario

que sine dispendio diu vacare non põt p̃senti decreto statuimus ut postq̃ intentionẽ suã altera pars fundauerit si reliqua forte voluerit legitimam exceptionem opponẽ quã noluit aut nequeat incõtinenti pbare quia frequenter ad impediendũ vel differendũ pcessuz exceptiones huiusmodi p excogitatã maliciã opponuntur ad soluendas alteri pti moderatas expensas, extũc in iudicio faciendas cum acceptis induciis si forsitan in pbatione defecerit odemnetur. et si soluẽdo nõ fuerit. alias s̃m arbitriũ discreti iudicis puniatur. ut h salte timore pterritus nõ facile quis in grauamen alterius falsas exceptiones opponat.

I dem prenestiñ. ep̃o ap. se. ele. et decano brinẽ.

Q Vm dilã filij nũcij londonieñ. elã pco ad se ap. accessissent archid. et H. canonicus londõ. ecc'ie nomine suo z quorũdã ꝯcanonicoz suoz quorũ litteras exhibuere de rato cõtra eundem electũ quedam crimina proponebant p que nitebantur eũ ab electione repellere ut indignuz et J. quãuis aũt ex eo q idez electus a grauamine aduerse ptis appellauerit et appellacõez nõ fuerit p sufficientes pcuratores cum possit illis psequentib psecutus nõ leuis exorta essz suspicõ cõtra eum. volentes tamẽ iuris ordinẽ obseruare ipi M. q. ut usq3 ad dominicã qua cantatur ego sum pastor bonus p se vel pcuratorẽ sufficientẽ ad p̃sentiã nr̃am accederet sup p̃dictis oĩbus responsurus. alioquin cũ assignaremus ei p peremptorio terminũ supradictum sciret q quantũ de iure possemus pcederemus extũc in negocio memorato. ¶ Exspectantib igitur aduersarijs ipm diu ultra terminũ duximus exspectanduz. h ip̃e direxit simplicẽ solũmodo nũciũ excusationis litteras afferentẽ scribebat. n. q nũciũ cui cũ a nobis recederet iniũximus viua voce ut citaret eũdẽ sero recepat. vnde nõ poterat tũ pter termini breuitatẽ tũ

ut. C. de ep. et cli. oẽs. in fi. sz i criminali cã eoip̃o q succũbit p̃sumitur calũniari. ij. q. iiij. qui nõ pbat. C. de aduo. diuer. iudic. l. i. sic dicebant p̃dicti dñi pla. et ia. idẽ esse in ciuilib. Sz in causa appellacõis nulla distinctio ẽ facienda an iustã habuerit causam appellandi an non siue appelletur post sententiã siue a sñia. J. de ap. sepe. c. reprehensibilis. et. c. significauerũt. et. c. ut debitus. et. c. nicolao. et. J. de eo qui mitti. in pos. cãe rei suã. cũ venissent. et. ij. q. vi. omĩmõ. et. C. de ap. eos. C. ne temere. et. C. que ap. non reci. ab executore. et nota q tñ expense moderate z notorie restituende sunt et vtiles. J. e. c. px. cũ venissent in fi. et. J. de sequestra. c. i. in fi. et que pter hoc fce sũt ut dicitur hic et. c. px. in aduocatis z in alijs. C. de iudic. sancimus. et si q̃s fecit casu vel facto illas non peter et. ff. mandati inter cãs. C. non oĩa. et erũt mediocres nõ delicate. ff. de dam. infec. inter quas. C. ulti. et. l. se. ar. ff. de pigno. ac. si seruos in fi. nec obstat q nimores facere potuissz. ff. mãdati si quis impendia. Nõ q expense que facte sunt post litẽ otestatã petẽ debent officio iudicis. q petitur. et actionis et nominati hñt pti in libello. ff. de edili. edict. ediles. C. sciendũ. et. e. ite si sui. C. et ñ in tpe sententie iudex cõdemnet ad illas expensas que veniunt iudicis officio postea petẽ non põt. C. de fruc. et li. expẽ. terminato. ñ in causa appellacõis. C. qñ puo. non dz. et in aut. de iudic. C. oportz. colla. vi. et. s. qd me. cã. c. ulti. et. J. de iur. et dam. da. c. olim. et. s. de pcura. constitutis. c ¶ Inducijs. i. postq̃ inducias receperit ad pbãdã excepcõz. et istd cũ determiat illd tẽpo d ¶ Arbitriũ. q hoc semp regulare est. ut qui nõ ẽ soluendo alio modo puniatur. xiiij. q. vi. si res. et. ff. de peñ. l. i. ad fi. et. ff. de iurisdict. om. iudi. si quis id. C. in suos. et. ff. de in ius vo. l. ulti. et. C. de sepul. vio. l. ul. in fi. et. J. de maledi. c. ul. et. C. de ser. fugit. quicũq3. et hoc gñali q arbitriũ locũ habeat vbi certa pena statuta nõ ẽ. s. de offi. del. de causis. et. J. de accusa. sup hijs. et. ff. de iure delib. l. i. et oĩa que in scripto taxata non sũt iudicis officio relinquũtur ut equitate p...

C Ita procedat. s. de transac. c. ul. b ‑in causa cõmuni eiusdẽ litis. Sm dilecti. ꝯcanoicoz. nota q vnus admittatur pro alio post litẽ otestatam volens agere p ip̃o lz ostet eũ nõ habẽ mandatũ p̃stita cautiõe de rato. C. de cõsor. eiusdẽ. lit. l. ij. ar. s. de cõsti. cum M. vbi de hoc. Jtẽ aliud spãle q post lit. otest. cauet de rato. ut ... p̃dicta otra illud. ff. de pcur. pompom9. C. rati. Jtẽ aliud spãle ẽ ... q in cã criminali admittitur vnus pro se et pro alijs. ij. q. v. si duo. et. iij. q. vi. hoc quippe. sed non credo q in tali casu audiretur vnus pro alio sine mandato. q talis cã non pprie dicitur ꝯis immo vnus solus possz agere in solidũ excipiendo otra electũ. et tñ facit vnũ q̃ntũ plures. et isti habebãt etiã mãdatũ ab alijs. ut h dicitur. b. f ¶ Crimina. scz lapidatio. excõicatio piuriũ et qd administrauerat cõfirmatione nõ habita. Jtẽ q erat in minorib ordinib ostitutus hec oĩa obiciebãtur in modũ exceptiõis. ut. j. in integra. de hoc. J. de accusa. sup hijs. ‑qd inferebat ei altera ps extra iudiciũ ut vitaturi vel etiã in iudicio q plures ꝯmissiones emanarunt sup hoc negocio. g ¶ A grauamine. ‑natur in expensis. ut. J. sequitur. sic ... g ¶ Prosecutus. et iterũ dẽ. ap. reprehensibilis. et. c. sepe. et. c. nicolao. vel etiã sic si statuissz terminũ sue appellacõis. debuit cõdẽnari ad oẽs expenses quos aduersarij fecerũt postq̃ iuerunt ad

II

cuiam: q̃ non mise sufficientes procuratores ad curiã. de ap. mi-
lao. e. ena. si ter minus non statuisset. ut. s. ti. c. irrep. benibilis. in. c. se-
pe. et hoc veri est q̃n in dicto appellatur. ¶ Ut responde tur. s. de
a ¶ Sufficientes legitime substituti et ad age. peur. c. i. et. c. accedẽ-
te. xxiij. q. v. de liguido. et. ff. de. peur. munus. q. pena.
b ¶ De ure. in pomptonio inter pos. e omnes. s. de in mte. reti. tum
ex lris. et. ff. de iudi. m pempronio. e. ¶ Nicũ. nota p nunciũ fieri ci
tationem.
o ¶ Ponerat. sic. s. de el. e.
bone. et. J. de ap. substitu.
e ¶ Sub hac. ff. suis fuim
pte di. de rege. ff. de arbi. cel-
lus. et. ff. s. de resti. spol.
et. ul. et. vin. di. quo mẽ. et
s. de offi. de cũ sup. ar. cõ
tra J. de spolãt. sicut. ff.
de cũdi. et. de mon. et. sep
tum. ff. de. J. in ea tñ. de
cio. et. institu. et. s. de. lig.
omis. tipulãdo. et. ff. de
od. in. lis. fi. quia ita institu
tumus.
f ¶ Responsales. et. hoc
videtur q̃ li aliquis ut. sto
impedimento sit. de cũsa
ut. venire nõ possit. et re
natur mittere. procurato
rem. v. q. iij. si. egrotans.
vbi. de hoc. xvin. di. ep.
et. c. pla. cuit. et. hoc. di. si
quis metropolitana. fie
J. de ap. substitutus. et. s. de
elec. bone. in. otantis. vide
tur. q̃ nõ teneatur mitte
re. procurator. d. mo mitte
rate excusat. de. s. de. peu
na. queram. vbi. de. hoc
q̃ ecclesiastica sententia. p
betur in ita absentia. ut. s.
bi. et. J. d. e. et. indi. cũ ber
tolcus. et. ff. de. d. s. in fec
fi. mia. ¶ Si forte. et. vin.
q. i. pinia. ¶ Ã. egritudo. p
roge. ut diem. et. fi. nõ indi
cauerit. iudicantã. vide
tur. ff. de re. iudi. questiõ
e. fi. et. q. ph. abs. in. abs. sen
est. nõ. p. cedit. ut. ora. sum
diffinitue. s. de offi. p. ef
ficit. tamen. ¶ Iste. sẽm
hoc. nõ. est. melioris. odi
tionis. qui. abest. ex. iusta
cã. q̃. q. ex. iusta. fi. enim
non vult. mittere. sed. vel. nõ
pt. sufficit. et. q̃ mittat. pro
curator. ff. de. peur. l. ut
delegat. nõ. pro. pelle. pref
ut. pon. aliter. q. ad. cam
emat. nisi. in. casibus. ut
vi. de. iuriõ. in. s. de. iudi.
tis. esse. ambiguũ. et. ge
nualiter. ab. inico. ante. li
belli. oblacõ. quo. tens
q̃. us. abest. ex. necessita
tis. iudu. mitur. ff. de. q.
bus. cã. ma. si. fi. et. s. adh
d. xiv. mẽ. q. reus. ad. cau
sam. citatus. si. ardua. est
causa. et. venire. nõ. pt. nõ
teneat. mittere. procurator
rem. sed. excusat. de. ar. ff.
lius. de. s. de. peur. querelã. msi. spãliter. fi. in. et. ac. de. dicatur. scõm. q
hic. de. cõn. fuit. ¶ a. actor. sp. teneat. mittere. ff. de. iuris. et. rep. fi. i. Dicas
q. actor. ab. inico. ante. libelli. oblacõ. sur. ena. et. ac. cõn. em. nõ. opellãt
ur. a. gere. sed. ne. fiat. ei. p. iudicũ. m. p. sen. p. nõ. o. tra. rem. sua. ena. mãr
mus. et. impeditus. opellitur. ostituere. procurator. q. sal. tẽ. liri. cõte.
stetur. et. sic. inter. ri. ut. ep. sen. p. o. et. sic. indirecte. opellitur. et. p. iudi.
cem. non. opellitur. et. sic. in. eligitur. lex. p. ma. ff. de. iuris. et. rep. fi. cp.
i. reus. nõ. opellitur. venire. in. sta. de. causa. impeditus. o. perpue. fi. ca
sit. ardua. ut. dixi. in. tẽ. querelã. s. de. peur. sed. sufficit. mittere. excu
satore. q. ut. s. hoc. fidem. facat. ut. ibi. sed. in. casu. pin. iste. electus. sum-

pter viax. discrimina. nostro
se. spectui. pentare. sed. cõtra
ff. facebat. q̃. sicut. excusat. ore.
dix. erat. fie. dirigẽ. ponerat
ri. salem. cũ. ci. nõ. fuisse. mu. cũ
ut. ad. causam. i. pria. p. sona. dũ
ta. rat. venire. ff. sic. p. ecce.
ret. vel. p. curatore. i. doneũ. desti
narat. pterea. cũ. mãdatur. ali
cui. ut. ad. certum. terminũ. se. iu
dici. repãter. duo. sib. ac. forma
mandantur. ut. ad. iudicẽ. vem
at. et. ad. diez. sibi. p. fixam. acce
dat. vnde. si. venire. nõ. possit. ad
diem. assignati. teneur. mi. bil
omnius. se. iudice. p. sentãt. Si
enim. an. datur. alicui. ut. alij. ad
certus. die. rem. certã. ex. solui. ar.
nõ. ideo. erit. a. mãdato. solutus
si. soluere. nequiuerit. die. data.
imo. ad. solucõ. elapso. enã. die
solucõm. p. fixo. tenetur. qua. p
pter. q̃. deus. electus. nec. vne
rat. nec. sufficientẽ. miserat. res
ponsale. ad. diem. sibi. statutu
vel. post. enã. diutius. exspecta.
tus. nec. de. vicino. eius. aduen
tu. spes. erat. ut. pore. qua. p. sias
utcũq. excusaueri. mora. sua. et
calores. ethuos. a. iudicias. sibi
positas. for. mi. debat. cũ. reputa
tum. us. o. ma. ccem. et. ad. legi
timas. moderatas. expensas
quas. ad. uersũ. eius. fecerant. a
tẽpore. citacõis. emptis. quã. ex
nõc. exspectare. m. ep. erat. ipm
cuiaumus. eõ. demnare. ✠ De
armach. ano. 1. ca. sden. ar. epis.

Qm olim d. clericus C.
pape. p. n. diuersis. pla
tocũ. ibemie. sis. pnãtis. se. af
sereret. e. ipm. fuisse. rosceñ. ele
cũ. nulluq. apparet. qu. ali
quid. o. tra. eũ. p. oneret. dictus

p. n. ei. munus. fecit. o. secrationẽ. si
impendi. post. modũ. f. et. D.
monachi. ad. eũ. sed. ẽ. p. n. pen
tiam. accedentes. uter. q. se. asse
runt. a. canomci. rosceñ. eccie. ele
ctũ. et. p. dictus. D. p. falsas. lit
teras. fuerat. consecratus. q̃ter
q̃. idẽ. p. n. cãm. vobis. sub. ea. for
ma. omisit. ut. de. forma. et. p. cessu
electionis. memorati. D. sollicita
te. querẽs. esset. ei. electus. canõ
mce. suisse. ostaret. ipm. facere
tis. pacifica. possessiõe. gaudẽre.
alioquin. mter. p. dicto. f. et
D. audiretis. causam. et. cuius. et
lectionẽ. canõici. et. magis. racõ
nabiliter. facẽt. a. mu. emretis. al
terius. curaretis. electiõi. p. ferre.
et. J. Cũq. a. vobis. deũs. D. ter
cio. citatus. vestro. se. nollet. sp.
ctui. pentare. pecẽdẽs. in. cau
sa. tam. ex. testimonio. clerici. p.
puli. rosceñ. eccie. q̃. assertione
regis. coargye. et. plato. 2. pu
tie. de. pdicto. f. electionẽ. fuisse
celebratã. canonice. dicit. sit.
et. eam. curaftis. auctoritate. ap.
firmare. speram. ut. caplin. rosce
ñ. eccie. dictũ. D. se. non. elegit
se. ostantes. assereret. nec. de. p.
dicti. D. monachi. electione. ali
quatenus. co. gitasse. mtem. i me
moratus. D. ad. ap. se. accedens
sup. quibusdã. aliis. graua. mni
bus. a. miuriis. cõtra. dictũ. f. et
quosdam. alios. sias. impetrauit
eodem. f. post. modũ. ex. parte
vestra. nobis. litteras. p. senãte
que. qualiter. ayobis. m. omissi
one. p. dicta. p. cessum. fuerat. cõ
tinebant. et. ¶ Volentes. igitur
ad. huc. mseri. cord. diter. agẽ. cũ
absente. ut. ex. malicia. cõuncatur
tur. dictum. f. ad. vos. o. duximus

plicitur. msit. nũcũ. cũ. litteris. all. eg. ando. quasdã. frivolas. excusati
ones. sci. calores. ethuos. et. q. tarde. recep. erat. nũciũ. et. insidias. alle
gabat. sed. nõ. pb. ab. at. ideo. o. demnab. atur. in. expensis. cãp. o. um. ax.
pecẽt. pa. p. a. Dicũ. aliquis. e. ldẽgo. m. pedimento. tertenius. ita. q. nõ
est. spes. q. possit. venire. ad. causam. et. nego. cũ. tale. fie. q. non. possit
aliquo. modo. expẽdiri. p. p. curatorẽ. teneatur. mittere. falter. ut. lirẽ. cõ
tẽtent. ut. sic. nõ. cũ. tur. et. p
sẽ. tio. actor. is. fi. q. ertuo
fit. impeditus. cũ. tenet
oimo. ex. mittere. p. curato
rem. ad. cam. alias. p. cede.
tur. et. ra. illi. absentiã.
g ¶ Si. p. ecatus. et. sic. pe
q. m. crimie. purgari. pos
fit. mota. ar. ff. fi. q. ũ. caut.
et. fi. post. tres. ar. o. tra. J. q
ma. ag. po. fi. in. mu.
h ¶ Calores. ethuos. illud
nos. genus. ignatui. recto
gaudẽmus. et. vmbra. ex
tra. et. ar. q. nõ. excuset. au
gustus. quin. teneatur. p
sequi. appellacõem. ad. cu
riã. ar. contra. lx. xxiij. di.
quorũdã.
i ¶ Cõtumacẽ. vnde. po
tẽat. cõtra. eus. p. cedi. ad
diffinitiuam. sententiam
cũ. agentur. de. electione.
s. ut. lite. nõ. ot. qm. q. i. fi
q. appellauit. amplius. ex
spectatur. J. c. p.
k ¶ Expensas. ar. q. i. cã
criminali. sue. tenticiacõ
ma. vel. inquisicõis. seu. ex
cep. cõms. locũ. habet. p
tito. expensas. C. qui. ac
cusa. nõ. pos. quentimẽ. et
sic. ipsa. C. de. indi. fan
cimus. s. de. ex. p. pe. locũ
habẽs. sue. causa. fit. cui
lis. sue. criminalis. de. ex
pensis. dicũ. est. satis. s. e.
p. ex. et. fit. hic. ꝗ condẽna
tio. nõ. pim. sa. tax. acõne.
dic. sup. hoc. pue. notantur
s. de. peur. audiens.
Om olim. ꝗ. pondẽ
nõ. ideo. stat. debuit. et. cre
di. ex. spe. hmõi. eulogia
ex. mala. fide. fiunt. ff. de
cust. et. exhibi. re. dimun
nemi. cni. cito. manus. im
pone. xxiij. di. c. i. et. lx
xvin. di. quid. ẽ. cito. es. s
de. elec. cũ. nos. ob. si. fi. ideo
credidit. et. ip. q. et. soli. fi
ebat. p. iudi. cũ. sic. clerico
q̃. celebrat. in. secreto. s. fi
cle. peg. tue.
m ¶ Alioqui. i. fi. fiuiss. ele
ctio. estlanda. ordie. indi
cario. fi. non. eũt. iudices
intellexerunt. qm. mmis
festinanter. ofirmau. erũt
vñ. dicit. m. ferius. nõ. ob
stante. q̃. eius. electio. sit
confirmata.
n ¶ Citatus. et. ideo. cõm
max. fuit. vnde. potuit. p

ec. di. si. pm. ad. sententiã. s. ut. lit. nõ. ot. qm. q. i. et. ideo. pos. tea. audi
ri. nõ. debuit. nec. sententia. retractari. o. tra. eũ. lata. fi. de. g. ũ. audiens. est
post. eat. dicit. ¶ ro. mmis. subito. vñ. papa. vult. iuri. inquirẽ. de.
o ¶ Confirma. electione. ipa. nõ. obstãte. tali. cõfirmatione.
p ¶ Miseri. corditer. sic. ergo. ex. misẽdia. tm. ut. eius. malicia. cõuncatur
catur. auditur. iste. D. vñ. mandat. papa. q. m. ignatur. de. electõ. ipsius. nõ
obstã. o. firmacõe. de. pdicto. f. q. d. ture. nõ. debuit. retractari. cũ. ocdie
uris. fũ. fuerit. nec. ab. ea. appellatũ. fuit. ¶ a. dicta. appellatio. q. m. impe
tranie. sup. facto. electionis. fi. sup. mania. a. o. ideo. nõ. pomte. ius. fi. cẽ.
fi. q̃. queda. p. msio. ex. misẽdia. q. ¶ Cõuncatur. fi. v. q. fi. p. n. t. de

nis. aut: ubi enim. ē fic index pt parere eōmunaci. s. de offi. de. eō
fuiqit. et. s. c. , put. et. J. c. , px. ca. c. quō s qn index. l. i. ff.
b ¶ In biberma. ar. cita cones extra, puncti nō esse faciendas. s. d
elect. cōi. t. s. de maio. et obe. c. ii. ē fi nō pe mucmni ad tomū illi
qui citatur in tiu di. s. c. cim. et J. e. venerabilis. et citandus ē quin
ēdictio vel fris. ff. ē. fiteicō. liber. cū vero. ē. cul. vel si nō by tomū
um vbi habitare o fuerit. ff. de dam. infect. l. iii. ff. pto. J. de eō nō re
fiten. ex ne. vel apud fiu
an ecclam. J. e. c. fr.
b ¶ Am. fi quare exspe
ctauit vltra fex menses
et ita. d. s. ait. lit. nō o fē
mam. ff. ē. fi. ideo qr ap.
pellauerat ne sequitur. fi
q alia ena iura nō vtili q
fuerit exspectandus. s. de
elect. cōi. d. s. de re iud.
ci olim. ff. fore. ideo exspe
ctabatur q erat cōferta.
tus. i. ei o tractabatur cā
fi ibi nō tractabatur mi
inter diegenes. Ite quae
bic allignantur tpus ap.
pellantis ora id qd legit
J. de ap. et insinuatione.
R. ii. ff. pfigitur ab eo ad
quē ap. ellatur et eui po
test. fi oma ista ex mise
ricordia intelliguntur fcā.
c ¶ Facto. fic. J. de ap. bi.
lecti. et. c. ut nōn. b.

Citantis audiatorio.
fi. ff. fi cer. pe. lecta
est. nam auditori est lo
cus vbi cause tractantur.
e ¶ Reuerie. in modū ty
tminta cōn. n. q. vii. J. q.
pter. sicut pi in mīteg.
f ¶ Contumacia. nota qr
p fola cōtumacia ap. ellata
quis suspendit ab officio
et beficio eū papa eū cō
firmat qr cōtā pmis non
qualiter.
g ¶ Iudicio. fedus. s.
q. Experiri. i. defendere
fic. s. de iudi. c. i.
h ¶ Pleiter. et fic nec co
ia pmis nec cōtā fecidis
fiut fis citatata. et ei la
tata sententia diffinitiua
ita. ut. J. fequitur.
i ¶ Malicia. s. c. pr. vbi
de. pre. c. c. put.
k ¶ Sententiam cū ā esse
suspensus. et ita crescent
te cōmuna crescere. et
et pena. s. ut. lit. nō o cre
qm. n. fi. ff. de pen. l. re
legan.
m ¶ Probasti. hic pi q
lit. non o. fr. ei pinitur te
fter. et ita nō solū recipiū
tur vbi agitur de eleione
plats. ut. s. ut lit. nō o cre
qm. ¶ porro. fic. vbi q ff
de testimonie. ad ide. fiat
J. fi. ideo. nō reli. ex ne. ut. s. q. ix. de eremitis. et hic ideo est. q. pcip
losa est mota vrtmq. q. quinitas. et ēse uro. q. cāsu. ipsi pediatur. fm. l.
de eremine nūq. pediatur cōtra absente lit. nōo. f. m. fm. casu ota ap
pariteo. ē. de pen. ne du. p. otumacia vero. ānō atur bona. et exspe
ctatur. p annū. et postea tu. o. liuitur ad fiscū. ne fug bona auctiur
fi. super crimine. ut. ē. de requir. reis. l. n. fi. aiē. his. s. de ofta. et eliques
de ca. i maio. vb. crimino. nūq. pediatur. s. absente. imo auctiur. qn
cūq. venerit. ff. de acquir. reis. annus. fed ibi. de ofta. de litis. mi. di
ctur. fed ita. ut. mitigatur. o. tores. fi. in mino. nō. que pena. de. g. c. o. is
vel. d. s. mi. exmmacōnis. eximiens. bi. pediatur. ora. absens. fed. acu
fat. o. semp. d. esse. fens. falsi. in hoc casu. ē. de. iudic. q. uis. vbi. p.
ediatur. ora. reū. absente. accusatore. o. b. distinguebat. an liqueat. de
causa. vel nō. fi liquet de crimine. vel. pr. liquē. cōdemnatur. absens. e.
fic. mitiget. n. t. iii. q. v. quisquis. et. xiii. q. ii. iii. de illiata. et. fim hoc pot

sen intelligere. qd. hic. dicit. s. J. qui. fi. fiunt legi. plati. hic. bi. fi. ita
bat. de crimine absentis. p eōmunacā. ut. a. nō. est. aliqd. ora. mi. fm
canones. fi. nō liquet de crimine. tunc. examinat. reus. e. fc. mitiget
ex. q. iii. rursus. et quicūq. nec distinguebat an fit lis. o. f. nō. o. ni
mi. modem. voto. ut. es. bi. eit. q. nūq. ē. pce. tendū. ut. ora. absente. fi
cōtest. et intelligit illud. e. decerminus. cū lis. crat. o. f. stata. fi. fi. ita
est. cōtestata. vel. fi. est. o. ratata. en. ō liques de cā nic. lo. di. i. q. vi.
rursus. et quicūq. n. q. q.
cōversadicuti. bat. fe.
qs. bic. lis. nō. fiue. ini.
ea. et. ei. fertur. sententiā
absens. ē. crimine. ce.
spectatur. p annū. et. ē.
recepn. fuerunt. cna. in
intelligitur. qd. hic. dic.
ita. q. nō. tractatur. cā
tula. p. hic. pr. pt. q. f.
recepn. fiu. ofta. p. de.
ciali. mā. dato. pnp. p. d.
habet. pte. cā. i. fu. ni
s. ff. de cod. fiber. p. oia.
et. p. ei. de. ofta. fiu. tātū.
de. p. officiōnis. vtilitas
fiui. ad. cōsequētā. iudi
nō. p. mo. fm. q. p. ē. ma
cat. et alii. pdo. ut. ita.
re. J. de re iudi. n. cis. s.
melius. dicas. q. c. de. m
mmu. s. et. rursus. e. c.
cumq. loquitur. vbi. p.
cete. agitur. te. crimine. a
ctio. intelligatur. lit. e.
ly. ex. fin. non. colligatur. s
o. vbi. d. loquitur. ma
casu. cū. dic. agitur. de. cri
mine. in. modū. tyrānis.
omis. seu. mqui. fecis. ni
canomi. cum. s. tritus
uerie. hoc. crimen. non
no. pape. e. q. bo. publica
mfamia. laborat. ut. q
ifte. ut. lit. m. p. h. ut. fed
ligitur. et. amqui. dic
et. ita. bi. pte. ut. les. ten
pi. et. fers. sententia. ter
o. mmacē. s. ut. lit. non
q. ē. fir. alit. s. J. s. ut. s
casu. qualiter. e. ci. ē. ca
ber. et. plus. est. cā. s. q
p. omur. iq. agitur. n
modū. mqui. fomis. g
homicidū. cū. alius. ma
di. mqui. fcōmis. n. s. q
beat. qui. tp. pm. J. s. q
casu. mqui. fcōs. i. fu
qua. celebratur. cau
cānus. pere. qd. fol. p. s
ut. tp. pm. n. c. q. n. s. q
p. ser.
n ¶ Defendere. quidē
enim. mlius. fuisse. ad. fe
fensionem. ipsius. ff. q
cus. fuit. ff. ē. publica
hoc. verū. ff. ad. allegā
bas. cā. absente. fed. n
ad. causam. q. in. crimi
bus. nō. interesset. p
cūtus. fi. agatur. directe. J. de accusa. venens. i. q. vii. fi. q. n. s.
pus. indi. l. pnl. ff. ad. crimē. Sed cum fit non. agere. directe. p
tuit. pu. ator. mitere. emire. J. de accusa. super. hiis. c. i. q. de. pcit. de
e. cū. dilecti. o ¶ Corpe. fic. n. j. q. x. de. m. m. fetta.
p ¶ Inibitione. fic. J. de. dispōsa. impubi. ad. dissolūdū. s. tp
in oper. mund. cum. es. mundi. s. de. offi. de le. venerabilis. e. J. n
accusa. c. ul. quande. fm legi. fas. impropie. fi causa. ut. s.
Omnigit. s. de. vbi. ēs. ou. emtur. actōe reali. in quo. casu. fi. ita
verus. possessor. fm. eos. C. de. p. fcnp. xxx. vel. xl. ann. s. ut. s. ē. ca
phōms. c. p. nl. s. omutabiliter. qr. eius. vemens. mta. annis. e. ita
potat. fm. formam. aris. s. ut. lit. nō o. f. qm. C. malis. ex. ibi. de. s.
hac opinione in verbo. recuperes. fi. illis. exponitur. ibi. fm. ius. ci
nū. Prope. dictur. causa. rei. seruandē. q. ante. annū. nō. ē. vmq. pos
for. fi. actios. potius. J. n. p. x. c. ulti. e. a. s. de. of. pastoralis. J. vem

apostolice sedis seu factā suspensionem ꝗ excōmunicacōē ꝫ de rebus eccl'ie alienare presūpsit. Idē in ꝯci. generali.

Contingit interdū ꝙ cū actori ob contumaciam aduerse ptis adiudicatur causa rei ſuande possessio ꝓpter rei potentiam siue doluz actor infra annum rem custodiendā nancisci non potest. vel acquisitā amittit. et sic cū s̄ multorū assertionem verus nō efficeretur post lapsum āni possessor r̄ portet eo modū de malicia sua reus. ne igitur ꝯtumax melioris ꝙ obediens ꝯdicōnis existat. de canonica equitate sancimus ut i casu p̄misso actor verus ꝯstituatur elapso anno possessor. Grego. nonus archiepiscopo burdegal.

Venerabilis f. n. et J. volētes finem impom litibus ne immortales existant. M. q. ad iniciū pxime venture quadragesime ꝙ tibi pemptoriū terminū duximus assignādū super iure p̄macie ꝙ bituricen. archieps in te ac in ꝓuincia tua se habere proponit per te vel procuratorem idoneum sufficienter

In p̄sonali vero actione s̄m omnes ꝓprie dicitur cā rei seruande siue causa custodie. talis enim custos est et nō possessor. ff. de acquir. pos. possideri. §. ul. et. l. si quis ante. nec tūc eicietur possessor de possessione. ff. de dā. infect. si finita. §. si quis aūt. et. ff. ut in pos. lega. is cui. i. §en. s; immo eo s̄m decretū eicit p̄mū possessorē. ff. de dā. infect. si finita. §. ubi vēo. et ita vterqz erit in possessione diuiso tū respectu possessor q̄ colet agrū et colliget fruct⁹. s; alter eos custodiet ne dissipētur ab isto. ff. ut i pos. lega. is cui. §. qui legatorū. In reali actione secus ut d' i ultima notula huius. c. tū iudex nō multuz festinabit ad missionem in possessionē. q2 si re⁹ ꝓbet iustā cām absentie restituetur. ff. de dā. infec. si finita. §. si forte. vel forte ipo iure. ff. de p̄uil'. credi. impatores. et. j. de re iud. cū bertoldus. sūmati examinabit ergo iudex negociū anq̄ mittat alterā ptiū in possessionē. s. ut lit'. nō cōt'. qm frequēter. §. ꝙ si. et. C. de bo. auct. iudi. pos. aut' ꝛ qui iurat.

a ¶ Potest. ꝯ istū qui nō admittit aliū in possessionē plura remedia sūt ꝓdita q̄ enūantur. p̄mo q2 p̄t illū ꝯdēnare quāti sua interest possessionē non habuisse. ff. uti possid. si duo. §. ul. ff. ne vis si. ei q̄ in pos. mit. l. i. Itē aliud est q2 punitur in expēsis. s. ut. li. nō ꝯt. qm. §. in aliis. et. j. de sequest. pos. et fruc. c. i. et qnqz manu militari deicitur. ff. ne vis si. ei q̄ in pos. mit. l. si quis missus. ff. de rei ven. qui restituē. Itē p̄t vti bñficio huiusmodi ꝯstōnis. Itē p̄t excōicari. s. ut lit'. nō ꝯt'. qm. et. c. tue. et dicit io. ꝙ si p ānnuz steterit in excōicatione pdit possessionē. ar. xi. q. iij. rursus. et. c. q̄cūqz. s; h' non credo ꝙ ex vi excōicacōis pdat possessioz s; ex eo ꝙ nō admittit illū ad possessionē bñficō ꝯsticōnis hmōi. et. c. illa nō loquuntur in causa ciuili. s;. c. rursus loq̄tur in criminali. et. c. quicūqz. loquitur cū de crimine agitur siue ciuiliter siue crimialit' et sic nō tāgūt istū casū. s; s̄m h' cōtigēt ꝙ efficeretur possessor ille q̄ nō fuit missus in possessionē. nec ꝓnūciatus mitti. due eni sūt pene ꝓcedendi ꝯtra ꝯtumaces vna p missionē i possessionē. alia p excōicacōz. vbi vna tm̄ impoitur alia nō indicitur ñ exp̄sse imponatur. immo cū vna nō timetur tūc demū alia imponatur. ut. s. ut lit'. nō cōt'. qm freqn̄ter. in fi.

b ¶ Meliores. nō ꝯ enī melior d; esse ꝯditio illoꝝ q̄ delinquūt q̄ eorū q̄ obediūt. ff. de donac. inter vi. et vx. l. iij. §. i. et. s. de postl'. ad hoc. v. nos. ꝛc. et stulti meliores cōdicōis q̄ piti. ff. q̄d vi aut clā. l. seruus. et. xvi. q. i. legi eplam. in pn̄. et. ff. d' noual'. l. non solum.

c ¶ Actor verus. idē vid' fuisse statutū p leges i p̄sonali actione. ut si p aduersariū impedior possidere ꝙ nlominus p̄ possessore debeo hri ac si possiderē. ff. de bo. auct. iudi. possi. q̄uis. s; si p aliū impedior ille tenetur michi ad interesse. ff. q̄b2 cāis i possidea. l. pn̄. et h' si solueō fuerit' alias intelligor possidē. ff. de eo p quē fcm̄ erit. l. ul. i. §en. et. ff. de dolo. elegāt. §. si dolo.

d ¶ Cōstituatur. nō determinatur h' an ipo iure ꝯstituatur verus possessor. an p sentētiā iudicis. et vid' exp̄ssum ꝙ ip̄ iure āno elapso sit verus possessor. s. de offi. or. pastoralis. v. verū. et. j. ti. ꝓx. c. i. et est r̄ōe q2 transcursus anni p̄uat aliquē sine impēdio suo si tāto tpe stetēit excōicatus. xi. q. iij. rursus. et transcursus āni ꝯstituit aliquē hereticū. j. de heret'. excōicamus. s; ꝯtra vid' q2 post annū impetratur secūdū decretū. j. ti. ꝓx. c. i. et. ff. de dā. infect. si finita. §. iulianus. s; illud loquitur in p̄sonali actione. ad hoc dicas ꝙ in realib2 actionib2 non h; locū scd'm decretū. nec ē ncc'e. s; solū transcursus anni facit aliquē possessorē. ut in dec. pastoralis. ñ quis ad cautelā impetret illud. s; in p̄sonalib2 actionib2 ncc'e h; impetrare s̄m decretū. q2 alias intelligitur nō possidere et sic nō p̄scribēt. s; hoc nō obtinet vniformiter in omnibus. q2 in cā noxa'li et in cā dām infecti s̄m decretū ꝯstituit aliquē dn̄m si reus erat dominus. s; si nō erat dn̄s ꝯstituit verū possessorē et dat ei cām p̄scribēdi siue vsucapiēdi. ff. d' dā. infec. si finita. §. iulianus. et. ff. de acquir'. pos. possideri. in fi. et. ff. de noxali. et gn̄aliter. s; in aliis p̄sonalib2 scd'm decretū ꝯstituit aliquē possessorē. ut. s. ut lit'. nō ꝯt'. qm. in fi. s̄m intellectū quē posui tibi io. in h' scz ut exoneretur ab onere ꝓbandi debitum. s; non p̄scribit q2 qn̄cunqz dominus offert debitū restituetur ei res sua nisi distracta sit auctoritate iudicis. ut. C. de distract. pig. si p̄us. aliū intellectū diximus ibi. s; nūquid idē iuris ē in sp̄ualib2 cāis ut si petatur eccl'ia vel p̄benda ab aliquo et reus infra annum non ꝯpareat ut post annū actor verus fit possessor ut sic p̄scribat eccl'iam vel p̄bendā cū actor nūq̄ institutus fuit forte in eccl'ia. dico ꝙ si petatur eccl'ia tanq̄ ꝓprietas vel aliud sp̄uale elapso anno verus ē possessor. et p̄scribē p̄t. j. t. ꝓx. c. i. si vero petatur eccl'ia tanq̄ beneficiū siue p̄benda nō h; ibi locū p̄scriptio q2 titulus non p̄scribitur. sola eni possessio nō facit aliquez decurionem. s; canonica electio. ff. de decur'. herēmus. et. j. de insti. ex frequētib2. q̄ eni dicit se p̄latū eccl'ie vel canonicū nō ꝓdest ꝓbare p̄scripcōez nisi ostendat tituluz siue libellū siue ordinacōnis. ij. q. i. legū. et. j. de p̄bendis. dilecto. et. s. de ꝓcura. ex insinuacōne. nec obstat. j. de iure pa. cum q2 p̄scribitur ibi eccl'ia tāq̄ ꝓprietas ut dixi nō tāq̄ p̄latura. nūq̄ eni s̄m iura canonica p scd'm decretum datur ius p̄scribendi nisi assit bona fides. j. de p̄scrip. vigilanti. et. c. quoniā ōme. s; cū aliq̄s mittitur in possessionē bñficij qui nullū titulū h; nunq̄ p̄t habē bonā fidē et ido nō p̄scribit. q2 i huiusmodi sp̄ualib2 bona fides et iustus titulus r̄quirūtur. s. de p̄scrip. si diligenti. Quid ergo opatur secūdū decretū i hmōi sp̄ualib2. forte ut possit vti fructibus et ut possit p̄scribere ꝯtra ōmem agentē si habēt bonā fidem et aliquem titulū. non tn̄ p̄scribit ius p̄lature. s; p̄scribit ꝯtra agentē tm̄. hodie vero ille q̄ agit ꝯtra aliū possessorem sup dignitate p̄sonatu vel bñficio eccl'iastico obtinendo nō d; mitti in possessionē cā rei seruande ꝓpter cōtumaciā partis aduerse ne p hoc ad eam ingressus pateat vicios⁹. sed in eo casu lit'. non ꝯt'. liceat iudici negociū terminare. ut in cōcilio lugd'. de eo qui mit. in pos. cā rei ſuande. c. cū qui. et illud scias ꝙ missus in possessionē ex p̄mo decreto nō vtitur fructib2 imo eos cōseruare deb et ut ip̄os restituat cum ip̄a re. si infra annū reus recuperat possessionem. j. de sequestra. c. ij. si non recupat rem suā infra annū in actōe r̄eali hēbit oēs fructus usqz ad lit'. ꝯt'. postea sup ꝓprietate audietur si postea agere voluerit q̄ possessionē amisit. et ꝙ ex p̄mo decreto non vtatur fructib2 ꝓbatur. ff. quib2 ex cāis in pos. eatur. fulcinius. in pn̄. sed post secundū decretū vtitur fructib2. ff. ut in pos. lega. is cui. §. qui legatoꝝ. in fi. secus tn̄ ē in peticō e hereditatis vbi q̄ ꝓpter nimiā ꝯtumaciā ꝯseq̄tur fructus. ff. ex q̄b2 cau. i possideatur. fulcinius. §. ul. similiter cū venter mittitur in possessionē vtit' fructibus. ff. de ven. in pos. mit. l. i. §. i. et. ff. si mulier ven. nomine i pos. calū. causa esse di. l. i. §. interesse. similiter cū impubes ex carb. edicto mittitur in possessionem. ff. de carb. edic. s; si is. §. ij. Itē quid dices si missus in pos. ex p̄mo decreto eiciatur an possit petē restitucōnem. videtur ꝙ non. p̄cipue s̄m iura canonica cū nō possideat s; tm̄ custodiā habeat ut. s. dictuz est. quia non sufficit ꝓbare deiectionem nisi ꝓbet possessionē. ut. s. d' offi. del'. ꝯsultacōnib2. et. s. de resti. spoli. olim. v. ñ nō poss; agē uti possidetis. ff. uti possi. si duos. §. creditores. sed dicas ꝙ p̄t petere restitutionem ꝯdicōnaliter ex illa. l. C. de p̄tori. pig. l. ul. scd'm illos qui dicunt ꝙ stati ē verus possessor in actione reali. ñ videatur questio cū habeat verā possessionem licet ꝯmutabilē.

e ¶ Venerabilis. finē. sic. s. e. finem. et. s. de ꝓcur'. ꝯstitutis. et. C. d' agri. et cen. li. xi. et. C. de iudi. ꝓperandū. in prin. et ideo usqz ad triennū restringūtur scd'm leges. ut. in. l. ꝓperandū. ne immortales existant. ut ibi dicitur. scd'm iura canonica nō finitur instantia iudicij elapso triennio. s. de iudi. venerabilis.

f ¶ Proxime. et si hoc nō fuiss; appositū de ꝓxima intelligeretur. ff. de v. ob. eum qui kalendis.

g ¶ Procuratorē. melius dixiss; actorē q2 h' erat cā vniuersitatis. s. de sind'. c. i. ff. de mu. et ho. munerū. §. defensores. ff. q̄d cuiusqz vniuer. Itē coꝝ. §. actor. et minirū interueniet ꝓcurator in hac cā cū agatur causa status ꝯtra id quod habes. ij. q. i. si quando. dic ꝙ si aliquis petit aliquē in seruū p̄t agē p ꝓcuratorem. liij. di. frequens. Is aūt de cuius statu agitur. si est in possessione libertatis p̄t se defendere p ꝓcuratorē. C. de asser. tol'. l. i. in pn̄. si autē sit in possessione ſuitutis et ꝓclamet etiā ad libertatē nō aget p ꝓcuratorē. ut in. l. p̄dicta. nec obstat huic distinctioni. ff. de ꝓcur'. nō solum. §. si status. que dicit ꝙ in cā status p̄t interuenire ꝓcurator siue ex ſuitute ꝓclamet i libertatē siue ex libtate petatur i ſuitutē loq̄tur enim in ꝓcūcōe ꝓcūtoris ad peculiaria negocia. ff. de ꝓcur'.

·l·seruū q̄·in prin ·b· /dicitur q̄ ad agendū et defendēdū respō-
a ¶Instructū·sufficiēs· dēdū ꝯstitutus ē legitime·de hoc dictū est
·s·de pcur·c·i·et·c·accedens·et·c·mādato· /non factū demandet·
b ¶Alios·ex forma scripti·hic refert cū alijs ·ff·de l·j·l·ul·j·de ap·p
uenit·vel dic q̄ pñt citare p se vel p nūcios suos·fiūt eni citacōes vl
p nūcios vel p epl̄am vel p edicta q̄ in publico ꝓponūtur·intelligū
tur eni citare ipi q̄n citantur·ff·de offi·p̄si·l·licet·

c ¶Ecciam·sic ergo dꝫ ci
tari qui psonaliter nō in-
uenitur·s·e·cām q̄·vbi sa
tis dicitur de hac mate-
ria·secus si agāt sup bñfi
cio ꝛ digmtate·ex in ꝯcil·
lugd·e·ti·eū qui·vbi di-
citur de hac materia·sed
quid si et si reus non ve-
niat et iudices impediti
etiaꝫ si venisset ꝓcedere
nō potuissꝫ nūquid tene-
bitur saltē ad expensas·
vid̄r q̄ sic q̄ ꝯtumax est·
vocati eni nō ē ꝯtēnē au-
ctoritate p̄toris·ff·de iud·
si quis ex aliena·et·ff·de
re iud·ꝯtūacia·nec ꝓdes-
se videtur si casu ꝓcessus
iudicis impeditur sicuti
si fato fecerit nō videtur
obtēpare volūtati·ff·de
ꝯdi·et demō·l·i·in fi·cer-
tus eni casus dꝫ esse ad h̄
ut nō veniat·ar·ff·de bo·
pos·sm ta·l·i·§·i·v·sciē-
tiā·tamē·et lꝫ mea nō in-
tersit teneor tñ venē·ff·si
q̄s caut·si eū in pñ·ar·ꝯ
·ff·si quis cauc·l·ij·§·si q̄s
in iudicio·in fi·et·ff·si q̄s
in ius voca·nō ierit·l·ij·i
fi·q̄ nīl interest actoris re
ū nō venisse·ut ibi·ff·de
iudi·non videtur·et·ff·de
pecul·eo tpe·et·ff·de arb·
si cū dies·§·si arbiter·v·h̄
si in aliquē·et hoc verū ē
q̄ nō tenetur·j·de eo qui
mit·in pos·cā rei suā·c·i·

instructum ad litem cōtesta-
tā·et ad alia oīa negocia p-
agēda que nccria decisioni ne
gocij videbūtur nr̄o se cōspe-
ctui repn̄sentes. Nos vero nlo-
minus ar̄d·transm gen̄·et ma-
gistro M·canonico turoñ·de-
dimus in mādatis·et ut ipi ad
eūdē terminū añcte nr̄a iuxta
pmissam formā te pemptorie
citare ꝓcurent·et si nō poteris
inueniri faciāt ut citacōis e-
dictū p ipos vel alios apd ec-
clesiam tuā publice ꝓponatur.

De eo qui mittit̄ in possessi-
onem causa rei seruande.

Alexander·iij·p̄ori ꝛ fratri-
bus de guiseburḡ.

Cōstitutis ī pñtia no
stra R·canonico vr̄o ꝛ
r̄nsalibꝫ ꝓpositi de berl·sup pos
sessione eccie de lamento ī quā
cā rei ſuande fueratis inducti
hmōi causa de fuit corā nob aliquā
diu disputatū·tādē ex utriusqꝫ
ptis assercōne tenuim9 q̄ licꝫ
cā rei ſuande tantum in eiusdē
cāe possessionē inducti fueritis

¶Onstitutis·Seruā-
de·sup possessiōe si
per qua agebatur tanq̄
sup ꝓprietate·secus si agatur sup beneficō vel digtate·j·in ꝯci·lugd·
·e·ti·eum qui· /§·si per vim vel alio modo·l·ij·et ita p ꝯfessiones
e ¶Assertione· partiū ꝯstitit de meritis cāe·et ideo ex ꝯfessiōe ꝓ-
ceditur ad sententiā·s·de transac·p̄terea·ij·et·s·de rest·spol·cum ad
sedē·ad fi·q̄ ꝯfessus in iure ꝓ iudicato habetur·j·de cōfess·cū sup·et
·c·se·et·C·de ꝯfes·l·vna· /diosam seu cū effectu·q̄ p eū stetit ꝛ nō p
f ¶Volūtatē·nō tñ stu- iudicē vel p aduersariū·alias si stetissꝫ per
iudicē vel ptē aduersam nō imputaretur·j·e·c·ꝓx·imo et si iudiceꝫ
habere nō p̄t corā publicis et honestis psonis dꝫ cautionē offerre
ac p̄stare ut postea non currat annualis p̄scriptio·s·de offi·ord·pa-
storalis·in fi·et·j·e·cū venissent· Itē ē ar·h̄ q̄ volūtas sola nō suffi-
cit sine effectu·j·de re iudi·cū aliquibꝫ·et·ff·de cōsti·pec·ꝓmissor·§·
ꝯstituto·et·ff·de re iudi·l·iiij·§·ait p̄tor·et·lxxx vi·di·non satis·et·ff·
quibꝫ mo·pig·vel ipo·sol·l·sicut·§·si voluntate·ar·ꝯtra·xxxij·q·v·
nec solo·et·c·qui viderit·de pe·di·i·si quis cū telo·xiiij·q·v·si q̄d in-
uenisti·so·vbi de nccitate opus est facto nō sufficit volūtas si fcm
adimpleri p̄t·alias volūtas reputatur ꝓ facto·ut in·c·nō satis·vl
aliter vbi quis hꝫ volūtatē faciendi bonū sufficit sola voluntas·si
non p̄t facere illud·sꝫ si volūtatē hꝫ malefaciendi et p eū nō stat pu
ta q̄ ꝓcedat ad actū exteriorē ei imputatur·de pe·di·i·si quis cū te
lo·et in pluribus legibꝫ ibidē·alias sola volūtas nō imputatur q̄
cogitacōis penā nemo meretur·de pe·di·i·§·cogitatio·et·§·cogi-
tacōis· /ti·si vero nō fuissent parati eā recipe nō noceret preposi
g ¶Para- to·ar·ff·de l·ꝯmissi fundus·in fi·§·ꝯmissoria·alias ē lex·
vel si eā p̄stare nō possꝫ nō imputaretur ei quia inanis ē actio·ꝛc·
·ff·de dolo·nam is·et·s·de resti·spol·olim·ij·et·j·de sol·odardus·pre
stat ergo quā p̄t·s·iuratoriā·j·de do·post diuor·re·p nīas·et·C·de e-
piscop·et cle·aut·gn̄aliter·et in aut·ut nulli iudi·§·si vero coll·ix·sꝫ
illud ꝓtestetur·j·de ap·c·ul·Itē habes h̄ q̄ pti p̄standa ē caucō ista
q̄d ē verū·et ideo si nō p̄t iudex haberi p̄stetur parti·et iudici etiā p̄t
p̄stari pte absente·j·e·c·ij·et·iij·et·s·de offi·ord·pastoralis·Si aūt

neuter p̄t inueniri p̄statur alicui honeste psone que recipiat caucō-
nem noīe aduersarij·sic·j·de ꝯuer·ꝯiug·c·ulti·
h ¶Proprietate·sic·s·ut lit·non ꝯt·qm·§·q̄d si·in fi·et·s·de do·et
cōtu·ꝑut·in fi· /h̄ sumitur ar·q̄ s̄m decretum nccriū sit in reali acti
i ¶Habeatis· one·sꝫ ideo datū fuit scōm decretū q̄ dubitabatur
sup cautiōe an infra annū p̄stita fuissꝫ·et ideo reuocabatur in dubiū
inter ptes·de h̄ satis dictū ē·s·e·ꝓx·ꝯtigit

infra ānū tñ altera ps stādi iu-
ri non p̄stitit cautionē·licet vo-
lūtatē p̄standi habuerit et vos
eaꝫ parati recipe fuissetis. Ideo-
qꝫ decernimus ut amodo pos-
sessionem p̄scripte eccie saluo
iure q̄ idē prepositus in peten
da eccia habē dinoscitur absqꝫ
ꝯtradictione qualibꝫ habeatis
ut an nr̄e diffinicōis s̄nia inui
olabiliter obseruetur eā apo-
stolico duximus p̄sidio ro-
borandā. Clemens tercius
Cepiscopo ꝛ archid̄ ebor.
Cum sicut accepimus int
P·subdic·et abbatissam ꝛ cō-
uētū s·trinitatis sup eccia de ca-
pit·q̄ ꝯuertētur thaui·et de ꝯt·
abbates ac archid̄·chimen·a
se ap·delegati moniales ipas
rei ſuande cām possessionem
rei petite miserunt·vn̄ cū h̄ ad
subdecani noticiaꝫ puenissꝫ ad
archidi·p̄dictū accessit et of-
ferens ei sistendi iudicio cauti-
onē q̄m abbas de corinth·ꝓfe
ctus in angliam et abbas the-
saurien·viam fuerat vniuerse

¶Cum sicut·petite·
Asic·s·ut lit·nō ꝯt·§·
i alijs·et·j·e·c·ul·C·de his
qui ad ec·ꝯfu·pñti·§·cū
autem·
l ¶Obtinere·sꝫ nō debuit
cū plurēs fuissent iudices
ipe solus restitucōnē da
re nō poterat q̄ sol9 nō
habebat iurisdictōnem
·s·de offi·del·cām inrimo
nij·et·c·vno delegatorū·
et·ij·q·vi·§·diffinitia·v·
Itē si plures·ar·cōtra q̄
cū res essꝫ tpe pitura ar-
chid̄·potērit se intromit
tere sic appaēt i tutoribꝫ·
·ff·de adm·tut·tutor q̄·
·§·i·sꝫ nō ē verū ut dictū
est cū non haberet iuris
dictionē·poterat tamen
cautioneꝫ recipē ab ipo
noīe aduersarij nō tā
q̄ iudex sꝫ tanq̄ honesta
psona·et sic nō curreret
tpus·s·de offi·or·pasto-
ralis·de hac caucōne di-
ctū ē in ꝓx·c·s·c·
m ¶Recepta·et ita q̄d
nō potuit facē p̄ri o mō
facere dꝫ ut possessioneꝫ
recupet·sic·j·c·ꝓx·sic etiā
si ad terminū venē aut
etiā soluere non potuissꝫ
non tñ post terminuꝫ e-
ris a solucōe absolutus·
s·de dolo ꝛ ꝯtu·cū dilecti·
·ff·d̄ ar·celsus·

n ¶Steterit·nota q̄ si p
me nō stat quominus fa-
ciam q̄d debeo nō ē mi-
chi imputandū·sic·s·de
rep·si autē·et·c·plerūq̄·
et·s·ut·lit·non ꝯt·qm·circa prin·et·j·de ap·ex insinuacōe·et·ij·q·vi·
anteriorū·§·ad h̄·et·j·de ap·ex ratione·ar·ꝯtra·s·c·ꝓx·h̄ ibi voluit
solūmodo·sed nō cū effectu·et volūtas ibi stetit in suis terminis·h̄ ve
ro voluit ꝛ obtulit·sed defuit q̄ reciperet·et absente illo qui fuit cau
sa custodie ī possessionē missus ex causa nccria possessio restitui nō
dꝫ·j·de v·sig·dilecto· /stodie·ar·q̄ non sit possessor sꝫ tm̄ custos·
o ¶Cum venissent·cu- sic·j·e·c·ꝓx· /ciauerūt·q̄ p̄mo debuit eis
¶Restituere·hic male ꝓnun- de expensis ꝯstare saltē p iu-
ramentū·C·d̄ iudi·sancimus·p̄missa taxatione·s·de pcur·ꝯstitutis·
et h̄ in fine dicit quatenus abbatē ꝯstiterit ꝓpter h̄ fecisse·vn̄ ꝑperaꝫ
ꝓcesserūt q̄ non debuerūt ꝯdemnare cū ad volūtatē abbatis·vnde
papa non stat illi ꝯdemnacōni·et p̄terea ꝯdemnacō expensarū de-
bet fieri tpe p̄stande caucōnis quo recupat possessionē·s·ut lit·nō
cōt·qm·§·in alijs·et·j·de sequestra·c·i·et·hic in fi·
p ¶Obtulit·p hanc oblacōnem caucōnis interrūpit p̄scripcōnem
annalē·s·de offi·ordi·pastoralis·in fi·et·s·c·ꝓx·Et p hoc vid̄r renū
ciasse appellacōni et ratā habuisse sententiā iudicū illorꝫ ex quo acq
euit illi·ar·s·de of·del·gratū·et·j·de testi·cū venissent·et ar·ff·de iud·
lꝫ verū·et·ff·rem ra·ha·l·iij·§·falsus·sꝫ ꝯtra innuit scꝫ q̄ ꝑpa mādat
inquiri de appellatione quare p hoc nō intelligitur renūciasse·dicas
ex quo aduersarius noluit recipe cautionē et restituere possessioneꝫ
statim licuit ei ꝓsequi appellacōnē·et ita cū p eū nō steterit quin de-
disset cautionem recepissꝫ possessioneꝫ·Sꝫ potius p aduersariū et p
iudicem ei circa possessionē recupandā obesse nō dꝫ·ut·s·c·ꝓx·q̄d
ergo ꝓfuit ei appellatio·multū ꝓfuit·q̄ si appellatio sua fuit legitia
non cōdemnabitur in expensis·si nō fuit legitima ꝯdemnabitur in
expens̄ nccrijs quas ꝓpter hoc ꝯstiterit abbatē fecisse·ut dicit in
fi·eni nō appellassꝫ simpliciter restituissꝫ expensas·
q Cautione sufficienti·j·de sequestra·c·i· /ri de appellacōne parti
r ¶Racōnabiliter·cū hic ꝑpa iubeat inqui- q̄ non recessit ab ea p
oblacōnem cautionis·sed hoc fuit culpa aduersarij qui eam noluit

recipere qd ꝓfuit huic appellanti in h ꝙ nō ɔdēnatur in expēs. si le
gitime appellauit. et sic tutius fuisset illi accepisse moderatas expensas.
a ¶ Illarū. et etiā ad eas q̄s fecit i rebus q̄ꝝ possessionē tenebat ɔbuā
dis etiā si nō expediebat facē illas dū tn̄ credebat expediē. ff. d bo.
auc. iu. pos. ptor ait §. qd ait ptor. alias gn̄ale ē ut nō sufficiat credē
expedire n̄ i veritate expediat. ff. de neg. g. l. an ultro. §. i. in fi. vti
liter enī dr̄ ceptū esse negociū. lz non spectemus euentū. ut ibi dicit.
b ¶ Necessarias. necessa
rie expēse dicūtur impē
se sine quibus deterior esset
res si nō fierent aut etiā
piret. ff. de v. sig. impēse.
et. ff. de pigno. ac. si neces
sarias. et. ff. de impen. in
re. do. f. impense. et duas
bus legibus se. de h dcm̄
est. s. c. px. finē.
c ¶ Si aduersarius. cita
tionis. h ideo dic̄. ꝙ si an̄
citacōnē et nō in fraudez
se absentaret nō daretur
restitucō possessionis ɔ
ipm lz p̄sens vel lz ꝓbare
spoliacōnē ī possessionez
. s. de offi. del. ɔsultacōni
bus. h missio in possessi
onē cā custodie nlominus
fieri dz. et ita ꝙ dixit pꝰ
citacōnis edictū. idez in
telligo etiā ante citacōnē
ꝙ dz dimittē ꝓcurtorē q̄
ad loca remota se trāstu
lerit. de h dcm̄ fuit. s. de
offi. del. ɔsultacōnibus. vn̄
supple h maxime.
d ¶ Dom. sic. s. de dolo.
cām q̄. vbi de h. et. c. ve
nerabilis. et. ff. ex quibus
cāis maio. itē ait. §. hoc
aūt. et. l. se. et. j. de de. non
resi. ex tue. h.
e ¶ Eūdē. g si appareat q̄
defendat eūdē audiēdus
ē. ff. de ꝓcur. huiꝰ q̄. §. pu
blice. et. l. absens. et. C. e.
exigendi. p̄stita satisda
tione. ut in. l. exigendi. et
. ff. de in ius voca. neqȝ. §.
q̄ in ius. et ille q̄ defendit
id facē dz qd dn̄s in lite
faceret et cauē idonee i. iu
dicatum solui. ff. de ꝓcur.
h hec psone. §. defendere.
et appellare tenetur si cō
tra ipm ꝓnunciabitur. s.
de ꝓcur. nō iniuste. et. j. de
ap. si iustus. ff. de neg. g.
liberto. §. ulti. et ita quili
bet tenetur mittē ꝓcura
torē qualitercūqȝ sit ab
sens alias req̄sitis amī
cis et fcā denūciacōe si nō
defenditur ꝓceditur ɔtra
ipm ut h dic̄. et. ff. ex qui
bus cāis ma. itē ait ptor.
. §. ulti. et. l. se. et. s. de do. et
co tu. causam que.
A Memoria. ꝓhibicō
nis. eboracen̄ arepus ex
priuilegio ap. se. faciebat crucē portare an̄ se p totā angliā. ꝑ̄a ad
peticōnem cātuarien̄. arepi ꝓhibuit ei p lr̄as suas ne hoc faceret do
nec cognosceretur an h faceret de iure. h ꝙ papa ꝓuenerat illum sine
cāe cognicōne dicebat archiepus eborac. ꝙ nō debuit ꝓhiberi an
te cāe cognicōnē. vn̄ papa statuit ꝙ nō obstante aliqua ꝓhibicōne
faciat ante se portare crucē p totā angliā quousqȝ ɔstiterit an de iu
re hoc facere debeat. f qd illicite factū ē pt licitē reuocari. xxxv. q
g ¶ Preiudiciū. et ita. ix. qd quis ɔmisit. et. c. sentētiaz romane se
dis. et sapientis ē reuocare qd praue fecit. xxij. q. iiij. magne. et. ff. de
re iudi. ꝙ iulsit. etiā errorē suū quilibz emendare tenetur. j. de accusa.
qualiter ī q̄n. ī. j. de sen. ex. sacro. et de ap. cū cessante. et i aut. de nup.
circa prin. p vnam colūnā. coll. iiij. Ex quo papa reuocat ꝙ iniuste

carnis ingressus possessionem
infra annū sibi resignari cū in
stantia postulauit h nō potuit
obtinere. et. j. Discre. v. M. q.
si est ita sistendi iudicio ab eo
cautione recepta ei possessio
nē restitui faciatis. nec obsta
re volumus ꝙ annus elapsus
esse ꝓponitur. si p eū non stete
rit quo minus infra annum et
possessionez recepcit et dedeit
caucōz. Inno. iij. vrb. et seno
Um ve- // galien̄. epis.
C nissent ad apost. se. ab
bas sancti angli. et P. galt. i
dem P. ꝓposuit ꝙ pdictꝰ ab
bas eū sup quadā possessione
corā J. ap. se. le. traxit in cām. et
J. Verū legatus ipe cām ɔmi
sit iudicibus fm ius ī bonā ter
re ɔsuetudinē terminādā. q̄ cū
fm ius tn̄ vellent ꝓcedere p
fatus P nr̄am audien. appella
uit. h iudices nichilominꝰ par
tē aduersaz in possessionē rerꝝ
petitaꝝ inducēdā causa custo
die decreuert. ita ꝙ si usqȝ ad
annū et diem p̄staret sistendi
iudicio cautionem et pti alteri
. xxx. libras restitueret ꝓ expēsis
recipet possessionē eādē. cūqȝ
D. ap. se. le. infra ānū fuisset ter
rā illā ingressus. ipe cautionez
stādi iuri obtulit corā eoꝝ pos
sessionē sibi restitui postulauit.
patus expēsas restituē fcās in
lite q̄. vi. lib. sūmā sicut asserit
nō excedūt. h abbas. xxx. lib. si
bi restitui petijt q̄ntitatē. et J.
Nos igitur ipm P. caucōne p
stita in possessionē credimꝰ re
ducēdū. h eē decernentes ut h
ɔsuetudinez quē allegat lauda

fecit multo fortius et aliis h facē debent. imo ī q̄n bn̄ factū ē si incipi
at ēe occasio mali destruēdū ē. lxiij. di. §. verū. et. xij. q. i certe ego su
b ¶ Deferre. nota ꝙ incorporalia possidentur vel quasi possiden
tur ut hic ē. lxxxiij. di. quisquis. et. s. de causa pos. et ꝓpri. cū eccia.
et. j. de pscrip. si diligēti. ff. de vsucap. l. iij. §. si viā. ff. de acquir. re. do
mi. seruus. §. i. itē pz ꝙ lite pēdente nō dz q̄s p̄uari sua possessione
. xvi. q. iiij. volumꝰ. et. j. de p̄uil. dudū. et. C. de ꝓbac. l. ij. C. de rei vē.
. l. ulti. et in aut. ut in me
dio lit. sacras uissi. nō fi
eri. §. illud q̄z. colla. viij.
et. ff. de peti. here. diuus
pius. et. viij. q. iiij. nōne.
et. j. ti. ꝓx. c. ij. p totū. nisi
alias suspectus esset de di
lapidacōne. iij. q. ij. quia
ea. et. j. de simo. licet heli.
et. ff. qui satisda. cogun.
si fideiussor. §. ul. et. j. titu.
ꝓx. c. ij. et. iij. et. ij. q. vi.
quotiens. ij.
i ¶ De iure. nota ꝙ qua
tuor patriarchales sedes
vbiqȝ pn̄t crucē ante se
portaē pterq̄ in vrbe ro
mana vel in p̄ntia ipius
legati. j. de p̄uil. ātiqua. a
lij vero nō nisi in ꝓuītia
sua. et nisi hoc alicui. p p
uilegiū speciale sit ɔces
sum. ut h dic̄. et ita ꝙ di
cit de iure. i. de p̄uilegio
speciali. et de hoc iure co
gnoscitur qualiter fuerit
concessum p surreptio
nē et i p̄iudiciū alterius
ꝙ si hoc esset nō debet va
lere. ar. s. de vsu palli. ex
tuaꝝ. et. s. de offi. or. licz.
. §. merito. et. ff. ne q̄d in
lo. pub. l. ij. §. si q̄s a p̄n
cipe. ꝙ in p̄iudiciū alte
rius dari nō dz p̄uilegiū.
ut in. §. px. si quis. et. s.
de ɔsuetu. olim.
k ¶ Audabilem. ꝓba
ta. s. de offi. del. cām mr̄i
monij. j. de diuor. c. porro.
et. s. de resti. spol. ex cōq
stione. et. viij. q. iiij. nonne.
et. xvij. di. §. hinc eti
am. et. xvi. q. iiij. volu
mus. et. xv. q. ul. c. ul. et
. s. de in int. resti. cū venis
sent. et. s. c. pxi. et. C. de
rei ven. res alienas. et. C.
de ꝓba. l. ij. et. C. de libe.
cā. non ideo. ar. ɔtra. j. de
re iud. teneor. so. ibi. et. j.
de regul. veniens. Item
ar. cōtra. s. de resti. spol.
litteras. ad fi. vn̄ nō fuit
plena restō. h id ideo ē ꝙ
hēbat incōtinēti ꝓbacō
nes nec fuit ɔ̄ria ꝙ ibi a
gitur possessorio hic nō
vnde nō dz alteruter pri
uari. īc. ille tn̄ qui ɔscius
est impedimēti nō dz ex
igere nec reddere ut in
decre. lr̄as. h. l sancte marie. casus ad vtramqȝ decre. istā. s. et sequēs
E Cclesia te. eccia sancte marie in via lata mouit q̄ōnem cōtra
io. de atheia sup quibusdā possessionibus coram iudice lit. cōt.
Idē Io. possessiones illas transtulit in monasteriū sancti siluestri.
Deinde. b. senator occasione cuiusdā statuti in quo cōtinebatur ꝙ si
quis rem litigiosam transferret in aliū lit. pēd. possessio auferatur
possessori ī daretur petitori spoliauit monasteriū possessionibus illis
et has restituit eccie sancte marie. istā sentētiam cassauit successor
postmodū. et ita sentētia senatoris fuit reuocatā ī spoliata fuit ec
clesia sancte marie et monasteriū restitutū lite illa pēdē. Celestinus
cām reuocauit ad p̄ntiā suā nō obstante illa reuocacōe diuerse sn̄ie
late fuerunt p senatores q̄nqȝ ꝓ eccia q̄nqȝ ꝓ monasterio. mōsteriū

bilē eē cōstiterit ꝙ ex h sequi
tur eū rationabiliter appellasse
ad restituendas expēsas nul
latenus ɔpellatur. alioq̄n cū ex
h appareat eū frustratorie ap
pellasse ad restitutionē cogat
expensaꝝ illaꝝ quas abbatez
ɔstiteit ꝓpter hoc necc̄rias in li
te fecisse. Gregor. ix.
S I aduersarius tuus post
citacōnis edem ad remota lo
ca se transferens ꝓcuratorē le
gitimū nō dimisit. et denūciati
one publice fcā domi nō appa
ret q̄ defendat eūdē iuē ptē po
tes ut i possessiōe terrarū de q̄
bus qd vertit cā custodie induca
ris. vt lite pēdēte nich innouet.
Alex. iij. ebor. arepo.
A Memoria nr̄a nō exci
dit. et J. statuimꝰ ut lr̄e
ꝓhibicōis quas ad pticōnez
arepi cātuar. t. f. direximꝰ nul
lū tibi p̄iudiciū faciā quo minꝰ
et successoribus tuis liberū sit
queadmodū vobis ē bn̄ficio
p̄uilegioꝝ. ap. se. indultū ī tu
et pdecessoēs tui ɔsueuistis fa
cē an̄ vos p totā angliā deferre
crucē quousqȝ diffinitiua sn̄ia de
cernatur an eccia tua de iure h
debeat habere. Clemens. iij.
L Audabilem ī J. queris
quando mr̄ionium accu
sari contingit an statim sit car
nale cōmerciū suspendendū. et
J. Ad qd breuiter rn̄demꝰ ꝙ cō
iugū alterut accusatus an̄ ꝓ
batam accusacōez iure qd ha
bet in altero priuari non pos
sit. Inno. iij. abbati ɔuētui.
E Cclesia s. // s. siluestri.
marie in via lata cotra J.

possessiones illas in monasterii sit penitus adpenzere ad ipsam ri-
orem monasterii ut in l. dicitur a. C. de lingl. iuris.
¶ Laborat ipsi qualiter se esse qui mosterii offerat se liniae si poss
fideret in exprimendo adenabitur. ff. de reivendi qui se et ff. de pen. de
res. qui se litis et cui rebus, p possessione habeatur. ff. de reg. iur. pap
bic q cessante ille legem in ecclesiasticis negotiis. et nebelicum p fi
no. C. xvi. q. v. si episcopum lau-

dare areia qui quasclam possessiones ipius dicebantur ora iusticiam deinere. mouit sub L. iudice questionē. C. J. Probitemus ne possessiones q succesersit in locii et uis illa 12. quas ab J. de atey a eccia sancte marie extiterat in monasterii vestrii ab eodē J. lite pēdentia tas alienare interim ipsum ausit ut eccia sancte marie de vicolingiosi et actus vel de prieratare voluerit experiri. ne si obtinuerie in iudicio inuauii labore monasterio vestro minime posticente sit q eunce vaecat et habere. ¶ Idem. Ecclesia sancte marie et J. Possessiones quas fuerat permissa iuris ocite pdicta ecclesia spoliata sibi restitui postulabat. et J. nos quesd ab aliis facta sibi postq p. n. ad curia sua ide negotii reuocauit irriti decernimus et manere J. vrū qn pstata possessiones post restitutionem vobis fcam ab J. de atey a aliq locationis titulo assignatis. neq restitui poterant. eccie spoliate loco ipius tantū de possessione equalentius ad arbitrii bonoy. viroz. ipi eccie fecam. assignari quas cū aliq fuerant pignori obligare per eos litteram fecimus a creditoribus qui nobis instrumenū pignoris resignarunt. ¶ Non inscicellario cāton. et A. canonē. parisien.

Dilectus fi. mgr A. sponsa eccie de baiseuilla exposuit coram nobis q cū inter pdecessore suū ex pte vna. et

de areia qui quasclam possessiones ipius dicebantur ora iusticiam deinere. mouit sub L. iudice questionē. C. J. Probitemus ne possessiones q succesersit in locii et uis illa 12. quas ab J. de atey a eccia sancte marie extiterat in monasterii vestrii ab eodē J. lite pēdentia tas alienare interim ipsum ausit ut eccia sancte marie de vicolingiosi et actus vel de prieratare voluerit experiri. ne si obtinuerie in iudicio inuauii labore monasterio vestro minime posticente sit q eunce vaecat et habere. ¶ Idem. Ecclesia sancte marie et J. Possessiones quas fuerat permissa iuris ocite pdicta ecclesia spoliata sibi restitui postulabat. et J. nos quesd ab aliis facta sibi postq p. n. ad curia sua ide negotii reuocauit irriti decernimus et manere J. vrū qn pstata possessiones post restitutionem vobis fcam ab J. de atey a aliq locationis titulo assignatis. neq restitui poterant. eccie spoliate loco ipius tantū de possessione equalentius ad arbitrii bonoy. viroz. ipi eccie fecam. assignari quas cū aliq fuerant pignori obligare per eos litteram fecimus a creditoribus qui nobis instrumenū pignoris resignarunt. ¶ Non in scicellario cāton. et A. canonē. parisien.

Dilectus fi. mgr A. sponsa eccie de baiseuilla exposuit coram nobis q cū inter pdecessore suū ex pte vna. et

ore ē ac monachos de basseuill. ex altera sup de iemis nouitatibus infra fines prochie sue obstiterunt questio emersisset. ea pdēte ore coram iudicibus delegatis abbas et nuentius maioris monasterii turon. quibus subsisse pot et mōchi sup dicti. p se ac mōbris suis obtinuerint a se ap. in vulgentiā sup peepcōe bmōi decmarā ciuil. pte vn pot. ymo nach sup predicti as decmas sibi vendicare oten dūt. si indulgentia de dicta questione facta mentio nō fuisse. Ideo q mādamus q. si ceis uchicubus iniūgatis ut in indulgentia nō obstante pdicta in negocio ipo procedāt iux tradita sibi forma de sequestrāc possā fructu.

Innocentio mecholaneñ. arepo. A D hoc vnxit nos deus et J. Abbas de Bregilla nobis exposuit q cū M. pdecessor suus sup causa q mr ipim a monasterii sui fuerat agitata obtinuisset vron. epo litteras delitari. et ipe sup iuncto possessionis partim p monasterio ptim. p archiepo sentēcia. p nuntiū. p curatore ipius monasterij questionem ad arbitrii bonoy. p. ad curia sua ide negotii reuocauit irriti decernimus et manere J. vrū qn pstata possessiones post restitutionem vobis fcam ab J. de atey a aliq locationis titulo assignatis. neq restitui poterant. eccie spoliate loco ipius tantū de possessione equalentius ad arbitrii bonoy. viroz. ipi eccie fecam. assignari quas cū aliq fuerant pignori obligare per eos litteram fecimus a creditoribus qui nobis instrumenū pignoris resignarunt. ¶ Non in scicellario cāton. et A. canonē. parisien.

Dilectus fi. mgr A. sponsa eccie de baiseuilla exposuit coram nobis q cū inter pdecessore suū ex pte vna. et

pignore. vnte pignus sep restituitur p ario. pper utitrate si cra
graph iū. ūūg. et ideo debitū q3 ibi otineur in tellegitur esse ruiniq
Dilectus q. indulgentia. fic ergo pt q. hte pēdēs. pulegis fuerit
bulgentia sup re litigiosa ventare facta impertata non ata
nec valt. fi. C. de rei. cām. n. C. de pul. iudic. et. q. C. a memora
er in aur. ut in medio. li. sacras iussiones nō fieri. C. si vero. C. ff. vn
vero. C. ff. vn. fic. pulegis nō valet facta oposicio obmutū. C.
dici. ex multiplic. et pulegis q pol sententia impertata sup re litigi
ta nō tenet. vel sp pul. ad ea remectanda. C. ut. hīt. pendēs. l. l. Item nec
cōfirmatio de re litigiosa J. de cōfir. uti. vel inutil. si quis res fic et res
ipa litigiosa in nulla oj transferri p fonam. x. i. q. i. q. res. q3 tamen

Fallit in casibus qui no. s. e. ecclesia. et. C. de litig. l. ulti.
Ad hoc officio. allegabat legē illā. ff. de re iud. index. et. s. de of. del. in l'ris. et male q2 illud locū habet cū pnūciatur sup ꝓprietate et non sup possessione. vel si hoc tantū esset ei omissum.
b Eiecit. s; nūquid anno elapso erit possessor. dictū ē de hoc. s. de dolo. et otu. ꝯtingit. Itē nūquid possit petere restitucōnē tanq̄ spoliatus. et ibi dē de hoc dicitur.
c Indistincte. nota q2 si omittitur cā simpliciter puta omitti=mus tibi causam que int' tales vertitur sup talibus tūc tā causa possessionis q̄ ꝓprietatis cōmissa intelligitur ut hic dr. et ar. C. de rei ven. ordiarii. et. s. d. cā possessi. pastoral'. et. j. de testi. significauit. s; si causa possessionis tm̄ omissa est nō pōt ꝯgnoscere de ꝓprietate. q2 cui cōmissa ē cā violentie tm̄ de ꝓprietate ꝯgnoscē nō pt. et vno et eodē tpe causa possessionis et ꝓprietatis diuersis iudicibus cōmitti non dz. q2 cōtinētia cāe diuidi nō dz. ut hic dicit. C. de indi. nulli. et. s. de cā possess. c. i. sicut cā ꝓprietatis et vsufructus apd eundē iudicē sunt tractā de. ff. de lib. cā. si pariter. et. ff. de quib9 re. ad eun. indi. eatur. l. i. et. ij.
d Arbitrio. in hoc ipm celestinus peccauit q2 nō debuit facere sequestrati. onē nisi in casibus q̄ no. j. e. c. px. et ulti. vnde reuocauit sequestracōnem ut j. patet.
e Sequestrari. s; ideo fecit q2 cū res apud sequestrū depoitur neuter litigantiū possidet illā rē. ff. depositi. l. ij. §. i. mihi. s; dictū fit i seqstracōe ut tm̄ cā custodie deponatur apud seqstrū. ff. de acquir. pos. interesse puto. et sic possessio postea restituitur illi qui obtinet in ꝓprietate ut sequitur quia ꝓpetas trahit ad se possessionē. s. de cā pos. cū dilectus. et seqstratio ista facta fuit apud vcellen. et nouar. episcopos.
f Expensas. sic. s. de eo qui mit. in pos. cūve missent. et. s. de dolo. cū dilecti. et. c. f. vbi satis de hac materia.
g Oblate. corā regiñ. et mutiñ. epis. nam arepus mediolanen. obtulit cautionem stādi iuri infra ānū sup possessionibus illis de quib9 abbas fuit missus in possessionē cā rei seruande p epm veroñ. s; archiepus abbatē expulit de possessione ut dictū ē.
h Propter hoc. i. ꝓpt' q2 in casu isto sufficiens cautio ē pstanda.
i Sufficienter. nota q2 sc3 pignora vel fideiussores. ff. man. si mandato. §. ultimo. et nō nuda. i. sola pmissio. ut dixi. s. ut lit'. nō ꝯtest. quoniā. §. et in alijs. et. C. de v. sig. §. sancimus.
Dilectus. distrahūt. nō q2 ille q̄ mittitur in possessionē cā custodie siue agatur reali actione siue etiā psonali infra annū nō fac' fructus suos. s; custodire eos dz nō distrahere. ut si infra annū reus recupare voluerit possessionē restituatur ei fructus. expense tamē necessarie. p fructib9 pcipiendis facte pmo debent deduci q2 ille i nullo casu. phibētur. ff. fam. hcis. fundus. i. Ren. in fi. Si vēo non veniat infra annū tūc pmo anno elapso lucratur omēs fructus. de h dictū est. s. de dolo. cōtingit. et hoc in reali. Pend. nō dz rmoueri de possessione nec ab ea sequestrari. ut. s. c. px. et. xvi. q. iij. volum9. et. vij. q. iij. nōne. et. C. de pba. l. ij. et. s. c. ij. p totū. et. C. de. phibi. sequestra. l. vna. q̄nq; tñ fit sequestratio in casibus ut cū quis dilapidat fructus q̄s seruare dz. ut hic et in. c. se. Itē cū appellatur ab executore mero tunc sequestratio fit rei immobilis et fructus etiā immobiles sequestrātur apud possessorē remanente iure etiā possessionis. C. quoȝ ap. nō reci. ab executi. Itē cū psona a qua res mobilis petitur suspecta ē. ff. qui satisda. co. si fideiussor. §. ul. Itē si timetur de dilapidacōe. ff. de ap. impatores. in fi. Itē si quis. p clamat in libertatē sequestrant' res eius. C. d asser. toll. l. ij. §. i. et. C. quib9 ad li. p cla. non li. l. ij. et. iij. et. C. de or. cog. l. ul. Itē si colonus velit possessiōes cōductas deserē. C. de agri. et cen. l. litib9. §. si aūt colom. l. xij. Itē si maritus vergat ad inopiā sequestratur dos. ff. so. mri. sed cū dotē. §. si maritus. v. si vero dotem. et. ff. de iure dot. in reb9. in fi. et in autēn. de equali. dot'. §. illud q̄. coll'. vij. Itē si timetur de seuicia viri. nec potest ei caueri. s. de resti. spol. l'ras. aut etiā cū timeret' sponsā; corrupi. j. de spō. cū locū. Itē cū aliquid est ablatū illi qui ē de familia iudicis. ff. de offi. psi. senatus ꝯsultus. i. fi. Itē ꝓpter ꝯtumaciā. s. de do. et cōtu. ex l'ris. et hoc fit ut mitius agatur cū ꝯtumace. ut ibi dicitur.
Ab eo. si dissipentur. C. q2 ap. nō reci. ab executore. et. ff. de ap. imperatores. in fi. vnde hec dec. supra ē de hoc satis dicit'. s. c. px. et sm hāc dec. intellige qd dicitur. ij. q. vi. quotiens. et hoc ideo q2 si firmabitur sententia dz fructus pceptos post litē cōt'. restituē cū ipa re. C. de rei ven. ctū.
Cum monasterium. modis. s. legitimis et euidentissimis. pbationibus et luce. clariorib9. C. de pba. l. ulti. ij. q. ul. sciāt. et. v. q. vi. epiphaniū. vel p ꝓpriam ꝯfessionem in iure factā. j. c. px. et. ij. q. i. vos in quenq'. vel euidentia; facti. j. de cohabi. cle. et muli. c. ul. et. s. d resti. spol. cum ad sedem.
m Confessi. nulli ē de se ꝯfesso sup crimie aliorum creditur sic. j. de testi. veniens. et. xv. q. iij. nemini. et. iij. q. xi. neganda. et. C. de accu. et inscrip. l. fi. et hoc gnale est pterq̄ de crimine lese maiestatis. ut hic et in pdicto. c. nemini. et. c. veniens. Itē auditur ꝯfessio vnius latronis ꝯtra aliū. C. de fer'. ꝓuinciaȝ. et. C. de fal. mone. l. i. et. ff. de custo. et exhi. reoȝ. l. diuus. et. ff. de qō. l. i. §. si quis. Istis qui de se cōfitentur creditur nō quātū ad cōuincēdū s; quantū ad psūpcōnem. vñ si adsūt alia psūptiones valent. alias p se non sufficerent. de qua debent se purgare cū tercia manu sui ordis qui
n Infamia. sint honesti et couersationē i pius agnoscant alias si defecerint tanq̄ ꝯuicti pumantur. j. de pur. ca. cū pe. et. c. cū dilect9. et. j. de simo. insinuatū. alias si infamati nō essent nō in diceretur eis purgatio ꝓpter talē ꝯfessionē. ij. q. vi. si legitimi. vbi de hac materia plenī9 tractatur. ut. j. de pur. ca. cū p. et. c. cū dilectus. et. ij. q. v. psbiter si a plebe.
o Confessus. et corā iudice suo. s. de iudi. at si clerici. alias ē ꝯfessio nō piudicat quantū ad penā v'l ꝯdemnacōem. piudicat tñ quātū ad suspitionē. j. de exces. pla. q̄ sit graue. s; nonne iste fuit testis qualiter ergo punitur pena ordinaria ꝯtra illud. s. de or. cog. cū dilectus. j. de excep. denicq;. i. fi. et ꝓterea

ꝯtumaciā mitti decreuit a quatamen archiepus monasteriū violenter eiecit. et. j. C. ꝓ. p. n. sic suū interptatus fuit rescriptū q2 tam causa possessionis q̄ ꝓprietatis fuerit iudici delegata cū absolute a indistincte omissa fuerit et eius cōtinētia diuidi non deberet. plibatā q̄ possessionem p suo arbitrio sequestrari precepit. iniungens reg. et mutiñ. epis ut de cā possessionis a ꝓprietatis plenius ꝯgnoscentes eam debito fine deciderent. et possessionē ei ptī postmodū resignarent q̄ obtineret de ꝓprietate triūphū. et. j. In eū statū tinentiam cause reducimus in quo fuerat cū p̄dict9 p. n. cām ꝓprietatis a possessionis regiñ. et mutiñ. cōmisit et mandato sequestracōnis penitus reuocato. et. j. Ne autē monasterio videamur i suo iure deesse moderatas expensas ex quo epus veroñ. ipm in possessioꝫ induci decreuit usq; ad satisfactionis tempus oblate ꝓpter hoc factas sibi restituendas esse censem9 et a te sufficientē pberi stādi iudicio cautionem. Hon. iij. ꝑori deben. et decano de calin.

Dilectus. f. R. rector ecclesie de betuspa sua nobis petitione mōstrauit q2 cū inter ipm ex parte vna et abbatē a ꝯuētū de celteria ex altera sup causa dem eccia corā abbate de sibitoñ. et eius collegis q̄stio verteretur iudicis ipi pdcōs abbatē a ꝯuentū in possessionē ipius eccie causa custodie induxerit q̄ fructus medio tpe pceptos p sue distrahūt libito volūtatis. Quo circa M. q. si est ita facientes fructus sequestrari p̄dictos. si quid de ipis p eos distractum inueneritis in statū p̄stinū reuocetis. Gregor. ix.

Ab eo qui a sententia puocauit fructus possessionis si dissipentur ab ipo pōt licite pen. rōnabiliter sequestrari.

De ꝯfessis Clemens.

Cum monasteriū. et. j. Eos quoȝ suggestione scelus homicidij se psbr perpetrasse ꝓponit nisi alijs modis verū ēe ꝯstiterit nulli censemus pene subdendos cū sm utriusq; iur' statuta de se ꝯfessi sup alioȝ ꝯscientijs interrogari nō debent crimine maiestatis excepto de reatu ꝓpo cōfitentis piculosa ꝯfessio nō ē aduersus quelib; admittenda. Si tñ eos infama hmōi laborare ꝯgnoucis singulis eis adiunctis tribus socijs sui ordis purgationē iniugas. In no. ij. canoīcis de bethleez.

Cum sup electione bethleem. eccie i R. et P. questio verteretur. et. j. Quoniā w. canonicus bethlem. fuit in iure ꝯfessus

sine accusatore nō di quis punir.i.ut e.b.iii.ut nrm.ff.d mu.e.hos
pro.c.si quis.p oteſt dici q.i.ſt eve fuit tenuntiatus vel inquisitō
ora ei Facta fuit.ſic.e.de elec.p magnificōnem. vel ſi ex officio ſuo
peſſit commus papa.et i odui crimina.a.in.q.4.x.mebi lominus
et.c.d teſti.nulli eni.et crimina vnciq; dauerit pumēda fuit.xxiii
.q.3.in.cece.vel ideo punitur q.crimē id p mngit principal ēs ego cū
ſic.3.de excep.c.i.in.fi.et hoc victur venius q.dicebatur ab aduer
ſario q.simo mace facta
fuit electio.et qui electio
ne examinat de oimbo mu
quirē bo de meritis pone
bo mō electōis de studio
elegēdi.et ſic crimē illū
omittē facti principale
.s.de elec.cū ora.et.c.fu
per eo.et.c.ſcripsit eſt.et
.c.mi.bi.ff.de bijs omni
bus inquirit index ex of
ficio ſuo de meritis electi
et elegentium.et ſi te fuit
venus de electoribus.e.ibē
mēto pumri debuit.ſi eo
mſit m ipo negocō vicī
tum ſimonie.ſiue de hoc ſi
actū fuit.ſi ſiue non.ex ex
officio hoc eni ſi fieri debe
at.q.de elect.cū nobis o
lim.vbi de hoc.et ſic pu
nitur aliquis ſup eo de q
non agitur ora ei dire
cte in odiū crimini.a.ut
nmuit.ſa ſectio.ſāo.q.
mā vicium bmōi.p ſequi
.t.et eſt ar.3.de teſti.tam
litis.ſic.nmuit.ſic ſuper
de lenocōmi olice ora ei
vrſcte no ſit actū.ff.de ac
duit.l.i.c.ſi publico
a Sarracenoz.expo
nit quida bartoz regi
ut electiōm pberet aliqui
ſum.vel ponus.p ſeipo
recepit illū obligacōes
ue tipe oſenuret.e.ſic fo
la talis obligacō ſimom
am mdicit licet nō recei
perit.id q3 venit in obli
gatione.q.in talibo nul
la pactio vel euentio p
interuenire.i.q.h.q.pio
.e.s.de pact.pactionem.
e.ſ.de ſimonia.e.pnl.e.ē
mopera que ſicut ut

Xpare offiſius.nō
g rubrica ifta ſiue
titulus de offiſis loci ba
b.e poſt tit.or.ſed eden
de interroga.ac loci ba
b.ar iāt or.e.poſt.q.
iudex quotiens et qūcū
equitas mouet ipm vel
interrogat.e partes.ff.cōtestō.d act.vbi.q.e.xxx.q.v.iudicētē.
et in casibus qui nō rati-fiet.s.de iuramē.calū.ci cām.et eni poſtq̄ ē
oclusū mā.ſi fūd.mſtru.ci iohēs.ad ſi eni ut ex officio ſūdicet alicui
exigūtur pluta.q.ſit maior.xx.v.annis.q.minor poſet reſtitui cōtra
ci offiſiōs.ff.de minoribus.omia.e.ff.de offi.certū.q.i pupillo nē
q.ſponte et nō coactus.xx.q.vi.ci.et.xxxi.q.ii.lotbarnūs.e.ff.de
queſti.l.i.i.ſin.e.C.bmia.ſi.Ite q ex certa ſcientia q ſi erat in cōſi
tendo e.pt.pbare ſe ernſſe nō nocet ut ſi.e.C.de iuris e fac.igno
rero facti.de illo loco fuit emā ſup.a.ſi.de e.ff.de offi.nō fatetur.
Ite q ora ſe ſeruatur q.offiſio.ſe nō.pteſ.crin.q.n.C.ff.de inf
act.de ora.i.fin. Ite m iudico et ora ſuo iudice alias nō pūdicat
ut.s.de iudi.ac ſi clerico.et.C.de.l.vna.qūq; tamē offiſio extra ius fa
ctavalet ut ſi quis ofitatur debere ſe ex certa ſua ēpnomis vel
locacōmis vel aliqua causa cōmuni.ſ.p.datur offiſio ita p ſeſtes.q
fuerunt pītes in offiſione cōdemnabitur ex ea.C.de nō nu.pel.ge
nerālter.et.l.adiuetus.e.ff.de p.ba.cui debito.C.ut.e.ſ.de ſi.mſtru.
t cauto.e.iij.q.q.e.ſi debiti. Ite ſi aduerſanus ſit pſens alias non
noceet.ff.de interro.act.l.ul.e.ff.e.certi.eſt quis. Item rēpitur q
nō ſe ora rerū naturā.ut ſi ſuiſtore me interfecſſe boies quiuini.ff.
ad.l.aquil.m.ut neratius.C.ſul.e.de oc.ſ.pbo ei viuere qui mortuus
eſt.vel ſi cōſtēs illum eſſe filū meum qui eſt maiōrs etatis.ff.de
vel ſi quis o ſitratum.factū eius nomine cuius nomine ago actū eſſe
eſſe nō pt.ff.de interro.act.i.fin.cuius.et.l.oſſiolimbo. Item ora
ſit ora.us.de libero nomine ora noceet.ff.de pac.ut.g.ſi
ſi ſtipulato.et.q.ſ.pedent.et.s.de pact.pactiones.et.ſ.de ad.q
po.ſi odicōnes.et.xxxi.q.ii.ſolt queri. Ite q te relinqūlo ad
interrog.act.cōſeſſiomb. Item m cōſilo nulle fiūt pna
li dicendū eſt ea que dtm te fuit.
apud temetipm debes documē
ta requirere m me cūiuq; pſer

Sra Alexan.terenus.
Sicut cōſuetudo laudab
lis.e.ſ. Sane qm apōſtolus cō
ſietum eſſe dicit cimus ut cū a
liquis mrenoēnē ſuā ſuncluare
rit instrumentis aut teſtibo.ei
facrm mebi lominus defecratur.
q ſi ſubire noluerit fides.p.ba
nombus non habeat.ſ.ocs ci
nūc demus ad bmōſit ſuffragij
um recurrendū cū alie legitē
.p.bationes deeſſe noſcuntur ta
lem ſtuendū reprobamus.

Xiris ni? Ra.d.ius.m.
is mulleximus te et ar
chidiacōni ofines.b.re.p.tun
das in villis quas.ſmguli ſmgu
lias poſſideris et prexti ter
mino.z.mr.vos.e.rrouertiſā agi
tari.eo q dicas cū antiquos ſi
nes egreſſus.pteq; tui fūdi.oc
cupaſſe illo iorantii aſſereſe ſe
partem eandē fundi poſſedi
ſe.xl.annoz.p.acio mconcuſſe
tu ait q p.id.ez.tps quiete illā
poſſeaxis alſeueras.quare u
trū m cibat.patroniū.vel poſſeſſo
ri.p.batio quefuiſti.ad q.d.ia
re debes q.ut iudicii fimū regū
dū.tale eſt.ut m eo utraq; pe
ſona vices duoz.habeat vide
licet actoris.ea.rei.vnde bmcin
de reſtes.p.dua pūt ad q.ōnēs

deos.ex.cod.iudicus ſuis.et illi inſi ſunt.q.ut nmen venus ſtl.ſ.
f Contra te.ſi.de teſti.mmu.g.tanc.et.C.de eden.qui ceſſa
.iij.q.iij.qui intendit ar.cōtra.C.ſi.et.cō.nō ſ.nouū.et.l.iuſtū.ſ.ſ.p.
nū.e.illud.q nullus ſua.ꝓpria mſtrumenta ten eutur bare adueſ
ut.ſ.eventur eis.ac.ipſis.q.que facūtur o ra ipm.C.de rmāb.ſ.ſ.
ta non ſunt o ratia legeis.ille.nō.ſ.nouū.e.ff.ſi.l.quisque.ſ.
tiombus oūibo.lex illa.te eden.qui accusare.de instrumentis.gra
ut.pbatur.C.de eden.ea que.ſm vnū caſū intelligūr alia alias ſ
illas.puri bi.de ſiluent nor.an. C.de iuriſd.in bono fido.ff.q
ſolut cōſuetudo legitime. iur.admonendi.e.ſ.pari.ex mi
ationē.e.C.de fide instru.l.ul.habito rīnespectu.d.qualita
ſ lonaz.et quantitate.cic.C.vii.vi.ſi quanto.e.ſ.de iuriſd.c.ad.
de legit.nato.legitimos. ar.q cōſuetudo nō pūdicat ſempre
b Confuetudinē et.ff. a.de cōſue.cū venentibus.et.c.ea.p.
di.cōſuetudinis.et hoc ē verū vbi cōſuetudo obuiat rationi.ar.
in pdictis.c.hoc enim cōſuetudo.C.cōtra.ordinem iudicioz.vbi
cōſuetudo introducta.ē p errore.ff.de leg.q.nō ratione.alias
ſuetudo rationabilis.eſt a p.ſempra bi ſuiduciarat ut ſempre ob
de cōſue.c.alitū in.h.vbi de hoc.ff.de.c.quibus.et.xi.di.cap
ea.et.c.in.bijs.et talis cōſuetudo ē cipue reprobatur.q.eque ſum

iuratū est de calūnia a pñcipio saltē in cā ciuili nō fuit amplius iura-
dū.ī.C.de iura.cal.aut.hoc sacr̄m.et in aut.de hīs q̄ ing.ad app.§.ij.

a EX lr̄is.regūdor̄.l3 p̄dia eccie ꝓpa nō sint clericor̄.age tñ pñt
finiū regūdor̄.cū hñt ius ī illis.s.vsū fructū.ff.fin.regū.l.iiij.§.

b Duor̄.h̄ iudiciū duplex ē.q̄r vtq3 actor.et uterq3 reus ‖ finiu3.
hic cēsetur.vñ uterq3 duplex sacr̄m calūnie p̄stabit sic reus et actor
nō tñ iurabit nisi semel.ff.famil.hr̄c.inter cohēdes.§.q̄ familie.ille
tñ pñcipaliter actor d̄r
qui p̄mo ad iudiciū ꝓuo
cauerit.ff.de iud.ī hīs tri
bus.si nō apparet q̄s p̄o
ꝓuocauerit sorte dirima
tur q̄s actor dici debeat.
.ff.de iudi.si cū ābo.et ꝓ
tāto d̄r actor q̄r p̄mo iu-
rat et postea iurāt sui te-
stes sic obs̄uatur in ꝯuc-
tione r recōuēcōe.Itē ar.
ē h̄ q̄ vna p̄sona vicē du-
arum sustinet.ff.q̄ cuius-
q3 vniū̄si.itē eor̄.§.si de-
curio.xxi.q.i.relacō.de ꝯ.
di.ij.nec moyses.ff.de a-
dopc̄.si cōsul.xxx.q.i.ad
limina.ff.de stipl.s.l.i.§.
s̄uus ꝯuis.x.q.iij.vnio.ff.
de act.et obli.actiōis v̄-
bo.§.mixte.ar.ꝯtra.xvi.
.q.i.p̄sbros.et.C.de asses.
nemo.lxxxix.di.singula.
et.ff.de re.iur.in pari.ī.de
p̄bē.q̄r in tm̄.et.c.de mul-
ta.ff.de pac.si p̄les.et.ff.
ad trebell.ille a quo.§.
tempestiuū.et.lxxxix.di.
ad h̄.so.p̄ma.h̄.casualis
ē.et obtinet cā necc̄itatis
et utilitatis.secus de iur̄
regl̄ari.ut d̄r in ꝯrījs.vl̄
refert an iurisdictō sit g̃-
tuita vel ꝯtēcōsa.si g̃tui-
ta p̄t utivice duor̄.ff.de
adopc̄.si ꝯsul.et.ff.de offi-
p̄si.l.ij.si ꝯtētiosa non p̄t
.iij.q.iiij.c.i.et.ij.q.i.in p̄s

c Vn̄.i.q̄r uter. ‖ inis.
q3 ē actor.vel vñ.i.q̄r ut-
q3 affirmat se possidē et
ad se pertinere.

d Promptiora.sic.ī.de
fide instru.inter dilcōs.in
fi.ff.de ac.et ob.arrianus.
et.ff.de pen.respiciēdum
et.ar.l.di.ponderet.in fi.
et.xxvi.q.vij.tēpora pe-
nitudis.ar.ꝯ.ff.d̄ of.p̄si.

iudicis instruendā quibꝰ exa-
minatis iudex quos p̄cellē in
tellexerit ad fidē sibi faciēda3
admittat.q̄ si ambar̄ ptiū te-
stes sint eque idonei possessoris
testes p̄ferentur cū ꝓmptiora
sint iura ad absoluendū q̄ȝ ad
cōdemnandū p̄ter q̄ȝ in libera
li cā in q̄ si utriusq3 ptis testes
equales fuerit ꝓ libertate sen
tentia ꝓferetur.nā possessori ꝓ
bationē aliqñ dari iuris mani
festi ē.cū iure cautū sit q̄ q̄ ob-
iecerit p̄scripcōnē longissimi
tp̄is quā nemo recte obicit ni
si qui possidet.r cā ꝓbauerit in
causa debeat obtinē. G. Reg.
.viij.ꝓposito sancti cataldi.

PRoposuisti q̄ causa m̄ri-
monij que inter o.de ca-
sa noua et S.mulierē vertitur
tibi fuit de mandato apostoli-
co delegata.cūq3 ptes essent ī
tua p̄ñtia ꝯstitute mulier ꝓpo-
suit se nec a viro ꝯg̃tā nec po-
tuisse ꝯgnosci q̄d tā ꝓprio iura
mento q̄ȝ testimonio.vij.muli
erū ꝓbauit q̄ p aspectū corpis
eā esse virginē asseuerāt viro
p iuramentū suū ꝯtrariū asserē
te.et.ī.videtur igit̄ nobꝫ q̄ iura
mēto puelle r testimonijs illa
rū.vij.mulier̄ fides ē potiꝰ ad

Prohibenda. Clemēs.iij.

TErcio loco fuit a nobꝫ ita
q̄sitū ecce q̄dā regl̄aris sigillo
capituli q̄d dā instr̄m cuidā a-
mico suo signauit in quo facta
ei alienacō quarūdā rer̄ eccie
immobiliū ꝯtinetur. Quo exhi
bito in iudicō ꝓcūtor vniūsita-
tis illud asserunt de assensu cō-
uētus nō fuisse ꝯfectū r adulte
rinū vel furtiuū ēē sigillū. Cūq3
fratres ad ꝓhibēdū testimo-
niū ꝓduxissꝫ iurati dixerīt q̄ q̄-
tiens ad h̄ inter frēs aliq̄ erat
mētio ꝯsiliū totiꝰ ꝯuētus et vox
fuit vnanimis q̄ nolebāt alie-
nacōnē rer̄ illar̄.s3 res domus
integras ꝯs̄uari volebāt.s3 qm̄
ꝯtra h̄ nichil ps aduersa ꝓba-
uit.Rnꝰ s̄m assercō3 testiū tm̄-

Modo iudicādū. Idē.

IVrauit quidā ut asseris
se quādā in vxorē legitimā ac-
cepturū quā cū vell3 traducē q̄-
dā iuramētis s̄m morē exhibitis
legitime ꝓbauerūt ipos in q̄n-
to ꝯsanguinitatis g̃du sibi in-
uicē attinere. Cū uia vero re-
quisisti a nobꝫ q̄d agēdū sit cū
quidā alius velit ꝓbare ꝯtra p̄-
dcā in ꝓbacōnē fcām iuramen-
tis canonicis et ptibꝫ publicatā
nullo eos sese consang̃initatis

trahen.stipl.optimā.alias negatiua directe nō poss3 ꝓbari.de hoc
ticitur.s.de elect.bone.ī.et q̄r hic arguebatur de falso instrumento e-
tendus dies est et ꝯsul.ar.C.de cōtrahē.sti.optimā.et.ī.de fi.instru.
cū dilectus. / bñ d̄r iurati q̄r nulli creditur ñ iurato.ī.de testi.frater-

m Iurati- nitatis.et.c.nup.et.c.tuis.et.iiij.q.iij.§.iurīurandi.m
si a ptibꝫ ei fuerit remissum.ut ī.c.tuis.et merito in tali casu admit-
tūtur frēs illius mōsterij.q̄r ea q̄ in caplo agūtur p alios ꝓbari nō
p̄nt q̄r extranei ad capla
nō ꝯsueuerūt admitti.ī.
de testi.veniens.ī fi.et.C.
de repud.cōsensu.§.sup
plagis.et.C.d̄ q̄sti.inter
rogari.ff.ad sill.si q̄s in
graui.§.si pupillus.et.§.
se.et.l.ij.§.si vir.

n Testiū.sic g̃ testes p̄-
ferūtur instr̄o et merito.
q̄r potius credēdū ē viue
uoci q̄ȝ mortue.in aut.de
fi.instru.§.si vero.itē te-
stes p̄ualent instrumēto
.ī.de fi.instru.cū iohs.§.
porro.sed ꝯtra vid̄r q̄ e-
qualē vim hñt in exercē
dis cāis testes r instrum̄
ta et iudicia equalē vim
habēt cū instr̄is.C.de fi.
instru.in exercēdis.C.de
rei vē.iudicia.et.C.q̄ po.
in pig.ha.scpturas.Itē
cōtra.q̄r fides instrumē-
torum preualet testibus.
.ff.de ꝓba.celsus.et.l.cū
de indebito.§.ul.et.C.si
minor se ma.dicat.si alte
rius in fi.§.i.et.C.arbi-
tut.l.ul.sup h̄ p̄t dici q̄
si in modū excepcōis ob
iciebatur falsitas instru
mento.vel q̄ sub cōditi
one debuit fieri vel defeūs
vel q̄ plꝰ ꝯtineatur ibi
q̄ȝ d̄ciū fuerit.vel cōsilē
vel etiā falsitas bñ p̄t h̄
ꝓbari p testes.et p̄uale-
būt testes.ī.de testi.ex te
noē.r.C.d̄ ꝯtrahē.stipl.
optimā.ī.de fi.instru.cū
iohs.ar.C.de ꝓbac.cū p̄
cibus.et h̄.et illud q̄d d̄r
equalē vim hñt in causis
testes r instrumēta illud
verū ē qñ ab eadē pte in
ducūtur.q̄r tā p testes q̄ȝ
p instrumenta ꝓbat q̄s
suā intencōe3.s3 si ex vna

o obs̄uād.ī fi.et.xxviij.di.q̄r sūt.lxxxi.di.tātis daniel.et.l.di.post q̄ȝ
so.q̄d h̄ d̄r r in silibꝫ locū h3 in dubijs r obscuris.s3 vbi notū est fcīn
fit ꝯdēnatio ñ ex cā fiat dispensatio. / ꝯsi testi.ff.de inof.testa.si ps

e In liberali.et in querela inoffici- iudicātiū.in m̄rimoniali.xx-
xiij.q.ij.si quis accepit.vñ v̄sus.Sat testamtū libtas ꝯiugiū dos.
Si sūt equales qui ꝓducūtur utriq3.et in dote.et istos quatuor casus
hēs.ī.de re iud.c.ulti. / de manumis.l.anp.et.ff.de re iud.inter paēs.

f Pro libertate.ff. / et.ff.de re.iur.libertas.xij.q.ij.cū redēptor.

g Possessori.r̄nsio ad tacitā q̄onem si q̄reret aliquis q̄re d3 ꝓba-
re archidiaconꝰ cū sit in possessione.et r̄ndeo.q̄r qui excipit de p̄scri
ptiōibꝫ ipē ꝓbare d3 q̄r nemo d3 excepcōnē opponē ñ possideat.ff.
de ꝓbac.in exceptionibꝫ.si.C.de p̄scp̄.xxx.vel.xl.an.male agitur.
.xvi.q.iiij.volumus. / tuisse.ꝓpter viri frigiditatē.xxxiij.q.i.d̄ hīs

h Proposuisti.po- requisisti.vel ꝓpter maleficiū viri.e.cā.et.e.
q.si p sortiarias.et.ī.de frigi.et malefic.laudabilē.et.c.ul.et in
aut.de nup.§.p occasionē.coll.iiij. / fallit q̄r oculꝰ r manus obste

i Per aspectū.qñq3 tñ ꝓbatio ista- tricū sepe fallitur.xxvij.q.i.
nec aliqua.et.ī.de frigid.fraternitatis.et.ī.e.cam que.

k Puelle.ar.ꝯtra.xxxiij.q.i.si quis accepit.ibi creditur iuramento
viri.et.ī.de despō.impub.ꝯtinebatur.et in aut.de nupt.§.p occasio-
nē.s3 illa locū habent cū mulier nō ꝓbat ꝯtrariū p aspectū corporis
h̄ ꝓbatio p̄fertur iuramento viri.ut h̄ dicit.in fi.ar.insti.de grad.co
gnacōnū.§.Itē ꝯsobrini.et ar.xxxv.q.v.ad sedē.iij.q.ix.ad testes.

TErcio.eō fectū ad hāc negatiuā ꝓbandā admittūtur fratres
indirecte.ꝓut sequitur in lr̄a.sic.ī.de testi.ex tenore.et.C.de cō-

pte inducūtur testes et ex alia pte instrumenta cōtra testes tūc cō-
siderabit iudex naturā negocij r qualitatē.nā quedā sūt q̄ melius ꝓ-
bātur p testes q̄ȝ p instrumenta.quedā ecōtrario melius p instrum̄
ta q̄ȝ p testes.ut arbitria et sentētia et ꝓcessus aliquis.ar.ī.e.qm̄ cō
tra.Itē cōsiderabit iudex utrū factū sit antiquū vel ꝓpinquū.in anti
quis eñi magis credēdū ē instrumentis q̄r memoria hoīm labilis
est.si sit nouū potius testibus creditur.ar.ad hoc.ff.de ꝓbac.si ar-
biter.et.l.celsus.et.ī.e.cū cām.q̄r testes ꝯsueuerūt fidem suā variaē.
ex tp̄is diuturnitate.ff.ad carb.l.iij.§.duo.et.ff.de dā.infec.qui bo-
na.§.ul.alias ē lex.et incipit in cause.et q̄ dixi q̄ ꝯtra instrumenta
testes recipiūtur illud intelligendū ē q̄ p bonos testes r idoneos si-
ne suspicōne.nec videtur q̄ tūc sufficiāt duo vel tres testes imo plu
res ad minꝰ quatuor.tabellio eñi equiual3 vni testi et plꝰ.et instru-
mentu3 duobꝫ ad minus.ar.ī.de fide instru.cū iohēs.q̄r duo testes
ad minus in instr̄o scpti esse debent.q̄r in ore duor̄ vel triū r c̄.ī.de
testi.in oī.et.c.l3.et.iiij.q.iij.§.vbi nūs.et sic p plures r honestiores
d3 fieri talis reprobacō.ar.ī.de testi.ī nr̄a.qñq3 tñ ꝯtra instrumentū
nō admittuntur testes.ut cōtra inuentariū publice factū.ut in.l.p̄-
dicta.C.ar.tu.l.ul.et in alio casu.fallit in ꝯfessione que fit a muliē.et
in instrumento in quo cōfitetur se recepisse pecuniā p intercessiōe
.C.ad vell.antique. / q̄ publicatis attestatiōibꝫ sup eodem

l Iurauit.ptibꝫ.sic p- articulo nō sūt testes vlterius in ꝯtrariū
admittendi.nec ēē alij testes ad idē ꝓbādū.ī.de testi.fraternitatis.
nam ante apturā testiū utraq3 ps suos testes d3 inducere sup eodem
articulo.secꝰ sup alio.vel sup noua r ēdēte ex post tūc bñ admittū-

gradu otingē. tñ9 q standuz est pbationi priori. Innocē. iij. archidiac. parisieñ.

Post cessionē. et j. Cū igitur p lrās iudicis ordiarij qbꝰ stādū ē donec pbetur otrariū nobis ostiterit q .W. erat excommunicatus cū pcuratiōis officiū assumpsit ipm tāq pcuratorē nō duximus admittēdū. Adā abbati ꝛ ouentui cas|| sen. e

In psentia .B. sancti adriani diaco. card. B. et B. fratres vestro sindico cōstituto corā ipo fecere ppoui q cū quondā A. frater iporū oderet testamentū M. filium suū sibi hēdē instituit ꝛ pcepit ut si absq libeis decederet ad eos bona deuoluerētur ipius. vnde illa que de bonis ipius vestrū monasteriū detinebat sibi restitui postulabant ꝛ petebant vos sup hoc a sua molestatione ospesci. Verū sindicꝰ ipe pposuit ex aduerso q pdictus M. mōsterio vestro obtulit se ꝛ sua. vñ vniuersa q̄ habuerat erāt ad monasteriū deuoluta quare vniuersa que ipi de bonis eius inuaserant restitui monasterio vestro petebat et super ceteris silēciū inpomi illis. ad h autē pars altera replicauit. q dictus M. oblationis sue tēpore fuerat minor. an. et q fcī penitens qd feruore infirmitatis fecerat post ōualescentiaz reuocauit et j. vnde cū sine liberis decessisset ex testamēto patris ad ipos erat eius hereditas deuoluta. Verū sindicus respondere curauit. q licet dictus M. de monasterio fuisset egressus eidē postmoduz se et sua obtulit humiliter et deuote et q nec otra oblacōnē suā venīret iuramento firmauit. quare cū ostet q idē M. bis mōsterio vro otulit se ꝛ sua nec ex adūso pbet q utriusq oblacōis tpe fuerit minor. an. pbationē vestrā hmōi excepcōis pbatio non elidit. cum et si pme oblationis tpe fuerit minor an. secūde tamē potuit maior extitisse an pterea cū vbū illud minor an. duobꝰ modis poterit intelligi. cū ꝛ qui minor est. xiiij an. et q̄. xxv. dici soleat minor an. intentioni vre verbū dubiū nō nocebat cū infra. xxv. an. teneret donatio iuramento firmata. sz ꝛ si teneret qd factū fuerat a dcō M. q tñ intelligendū non erat sine herede decedē qui monasteriū sibi heredē instituit h monasterio non nocebat. et j.

ut in dicto. c. fraternitatis. et j. de fide instru. cū iohēs. Itē signatur otra j. de testi. series. et. c. cū tu. i fi. et j. e. cām matrimonij. ibi publicatis attestacōibꝰ recipiūtur testes ad reprobandū osanguinitatē. et hic non recipiūtur. audiui vinc. dicentē q illa non tenebat. dicit enī q testibus publicatis nūq sūt sup eodē articulo. siue ab allo qui illos induxit siue ab alia pte testes ulterius inducendi. Et idez michi videtur. pt dici sup isto otrario q illa decre. series. loquitur in mrimonio iam cōtracto. vñ admittūtur ibi testes i fauorē mrimonij ad ostendendū q non sit ibi osanguinitas. vnde strictius est ibi agendū q tolerabilius ibi ē aliquos otra statuta hoim. ꝛ c. j. de testi. l3. hec decre. loqtur in otrahendo vnde h nullū piculū ē sup pbibicōe istoꝝ ncouīgantur. vnde ante aptū ni pōrū debuit pbari in otrariū. sz in separatione mrimonij iam otracti pt esse periculū q re ibi admittūtur ec post sniam q sententia cōtra mrimoniū lata non trāsit in rē iudicatā ꝛ reuocatur falsitate pbata j. de re iudi. lator. et c. osanguinei. multo fortius dz audiri ante sniam. assignaē potes aliā rationē ut nō sit otra illud qd dcm̄ ē q testibꝰ publicatis nō sūt alij inducendi. in decre. series. ideo admittūtur testes post publicacōnē. q an publicacōem ignorabat ps illa que petijt h. que psone posite fuissent in pmo gradu et ideo pꝰ publicationē admittūtur. alias nō debent admitti sz certe ad h nō videtur ratio ista sufficiēs. q ps illa q̄ accusabat mrimoniū dixit illos osanguineos. sz hoc potuit scire altera pars. et sic cessat ratio ista. ppter hoc dicunt quidā q spāle ē in cā matrimonij. ad h pstat op. ar. j. e. cām matrimonij. sz cōtrariū illius decre. series. soluit ibi vel dic q vnus tm̄ hic iurare volebat et ideo eius pbatio erat insufficiēs. vñ nō debuit audiri. pl'es. et sic nō odic illa decre. series. et h colligitur i pte ex ātiq decre. sz opositoēs hmōi opilacōis voluerūt h mutare qd de iuramto vnius dicebat. q illa nullā hz dubitacōz.

Post cessionē ordinarij. ex hoc videtur q lris epi creditur tā q publico instrumento. et q sigillo epi creditur l3 nō assit sigillū capli. xix. q. iij. statuimꝰ et. xi. q. iij. cure. xviij. di. de cōcilijs. j. de fideiusso. puenit. et j. de fi. instru. c. ij. et. xx. q. i. viduā. nā et creditur lris epi sigillatis sigillo ecclesie. lxxiij. di. in nomine dñi. in fi. et sigillū alienū iudicis fidē facit. xcviij. di. c. i. et. ij. et alieno anulo signari pt testamētū insti. d testi. §. pñt. et. C. de test. si vnus. et instrumentis regis siue principis fides adhibetur. j. de fid instru. cū dilectus. sz otra videtur. q viua vox potior ē q mortua in aut. de instru. cau. §. si vero. sed verbo epi non creditur. vi. q. ij. si tm̄. et c. placuit. et j. e. qm̄ otra. ergo multo minus litteris eius. nec ppter hoc ei creditur si dixit se excōicasse aliū. j. de testi. cū tu. qñq eni eulogia ex mala fide scribūtur. ff. de custo. et exhibi. re. diuus. nec scripture tabellionis creditur nisi habeat testiū subscripcōnē. in aut. de h. et fal. §. sancimus. coll. i. et s. de pcur. c. i. et j. de fi. instru. c. ij. et i aut. de instr. cau. §. sz neq. et §. si qs g. h. dic q sp statur sigillo epi. q vicēbꝰ publici instrumenti p iura pdicta. Alij dicūt q nō creditur carte vel instrumento epi nisi sit redactū in publicā formā. in aut. ut nulli iudices. §. si quis vero. et C. de dona. i donationibꝰ. j. de fide instru. inter dilectos. vel saltē nō est credēdū nisi habeat subscptionē testiū si nō sit ibi vsus tabellionuz. xvi. q. ij.

§. pt. dicas q hodie extra iudicia nō creditur verbo epi siue alterius iudicis siue lris suis nisi habeat testiū subscptionē vel quatenus ostat de legitimis documentis j. e. qm̄ otra. et j. e. de testi. cū a nobis. Circa alia vero que in figura iudicij ordinarij nō facit epus bñ creditur lris suis sm qd dicit hic. et. xi. q. iij. cure. pcipue in sententia excomunicationis standū ē lris epi. q excōicacōis sententia lata a iudice suo siue sit iusta siue iniusta tenet. xi. q. iij. c. i. et. ij. et ideo litteris cuiuslibet planc creditur. et alij tenentur illū vitare. ut in. c. cure. q in hoc consulitur anime cū sit medicinalis. ij. q. i. multi. et j. de sen. ex. cū medicinalis. h.

b Excōicatus. et ita tpus pcurationis omisse attendēdū ē sic tpe electionis. s. de elect. dudū. v. plura sūt. ar. de tpe inspiciendo. et est ar. q excōicatus ad impetrandū nō est admittendus. et si impetraret nō valerent littere si postea pbaretur excōicatus. h.

In pñtia. liberis. similis substitutio habet j. de testi. raimucius. et c. rainaldus. vnde nota q cū talis odicō apponitur si sine liberis decedat volo ut hereditas pueniat ad talē etiam si naturales habeat filios euanescit substitutio. ff. ad trebell. ex facto. §. si quis rogatus. et. ff. de l. ij. cū pr. §. quo. l. lucius. §. ul. Itē si filius fuerit natus et ille pmoriatur videtur sine liberis decessisse. ut habet j. de testa. ramucius. et. ff. ad trebell. ex fcō. §. pnl. si autē dicatur. si sine herede decesseris substituo talē noie heredis soli filij intelligūtur. ff. e. ex officio. §. ul. Itē si nō habeat filiuz sz habeat nepotē ex filio substitutio euanescit. C. de odi. insti. l. i. et C. d insti. et subst. generaliter. et hoc scias q qui rogatur restituere hereditatē alij nl pt alienare. C. cōia. de l. l. ul. in si in casibus qui notant i aut. ibi posita. quartā tñ p trebell. pt retinere sibi. et si filius sit rogatus etiā falcidiā cū q̄rta pt retinere. j. de testa. ramucius. et c. rainaldus. ubi utraq quarta retinetur. Si vero rogatus est restituere quicquid supest de hereditate tūc ad minus quartā refuabit substitucō. C. ad trebell. aut. si rogatus. Itē licet pure quis rogatus sit alicui restituere hereditatē nulla facta mentione de filijs. si tñ postea habuerit filios vel nepotes substitutio euanescit. C. de fidei cōmissis. cū acutissimi. C. de insti. et subst. gñaliter. ff. de cōdic. et demō. cū auus.

d Sua. ista duo requirebātur q sua sine seipo dare non poterat q illa restitui tenebatur. et l3 dñs sit tñ omode inde testari nō pt. C. de legi. l. ult. ff. ad trebell. quidā. §. si quis filiū.

e Secunde. nota q psumitur maior nisi pbetur minor. C. de in int. resti. mino. si minor. ff. de in int. nam postea. §. si minor. h.

f Dubiū. sed nonne vbū dubiū in iudicio interpretādū ē otra eum. ff. de vbo. ob. inter stipulātē. §. i. ff. de iudi. si quis intencōe. ff. de re. iur. in ambiguis. et s. de sp. olim. sz istud ē hodie ppter religionē p qua multa otra rationē statuta sūt. ff. de relig. et sūp. fu. sūt psone. sicut qñq ppter dotem. ff. de iur. dot. in ambiguis. vel illud nō fuit vbū actoris sz testiū. et est ar. q verbū testis ambiguū p reo sit interptandū. ut hic. et s. c. ex litteris. et j. de fi. instru. inter dilectos. in fi. et est notabile q dictū testis dubiū semp otra eū qui pduxit est interptandū. et ē ratio q qui pbat clare ꝛ apte dz pbare. qd si nō faciat non pdest talis obscura pbatio j. de testi. cū tu. vnde reus absoluitur ut ibi et h. sz quare non

II

querint secundo de etate a teste ut certificetur in dex falsi. Si certe in dex qui testem ipm examinauerit debuit querere ab ipo. et ea p̃ apertuli ex officio suo p̃ querere interpretem a teste sui dicti eli ipse debet interrogare quotiens seiq̃ nec e fuerit. ff. de interrog. act. vbi eiusq̃. et cũcta rimari. x. xv. q. v. Iudicantes. et. ff. de fisi. instru. cum iohes. et expissum q̃ testis q̃ obiuse dixit testimoniũ interim sit examnandus. j. de testi. ci. damos. si ad periconem pties nõ hj hoc facere let, p̃ter pi cuius subornacoris.

a Firmata. vnde ord. p̃ prim mamentii eni nõ hj audiri. C. si aduer. vsl. s. C. si aduer. nota. l. i. et m. ofi. imperatoris. facentia puberum. B.

b Instituic. ingressus monastenũ fingitur. Ire hereditari rogatus. ere stituere puato. vel ci ẽ quatus. e sub institutus. si autẽ rogatus est restituere loco filij solo vel cedis vel expendi in pias cãs nõ eum esse substituuo p̃ ingressus monasterij. aut. de fane. ep. C. si p̃ piti. vii sump ũ tur illiti aut. C. ad treb. ff. aut. mis rogati. si vero ille quirogatus est restituere hereditate vel legatũ fuit clericus. ejusmur duo. fur substi. tuo. eum scat. ut gestus eñ mancat in ecia ut re licta expendantur in pias cãs ut m p̃dicta. auctoritur p ingrellũ mona sterij. substituo eum esse ta q̃ teneat monachũ. aliãs nõ eum esse substi tuto. nisi fuit monachũ? si quid si tradit se et sua ecie. ecie secular. nunq̃ eum esse substituto. ar. p̃dicta. aut. videt. q̃ si. Fauere eccie nõ ere de q̃ eum esse. mis in ea. si p̃dicte. aut. nec exemp. ad aliũ casũ. si quidq̃ dicant. ora. B.

c Iec cãm. q̃ pone dat. et. j. sub. tito. j. fuit. lis p̃ccoã. vomino. j. ad. ut. a. de. ejus. calũ. cũ cãm. cuius. pl. b. et. e. omissa fuit recepto testiũ. ut. cibus. ter. stido. recepto. remisertis. ad papã. ep. opiniones. es. oriũ. j. de testi. ci. cãm.

d Mensum nota q̃ m. de. ex officio suo. p̃. p̃ha. gere. terminũ. p̃dueritem. testiũ. j. de testi. in nomẽ. ne. diũ. Ire ad. excep. cõcl. j. de excep. e. p̃sto. ralis.

Ire ad accusanem. m. mũnoũ. j. de clam. dest. p̃son. eã. inhibito. Ire ad accusãdũ. j. de accusãtio. et. C. qui accusẽ nõ p̃ossit. ea que. et. j. de fide instru. accepim. ut. vbi. impentur status alicuũ. C. de ingenuis. diffamari. ioh. fisc. e. x. p̃cur. in nostra. et. C. si fal. querelã. distinct.

e Post sentẽtiã. guitur. ri. q. aut questio de falso. mota fuit in iudicio. aut non. si fuerit. mota. et. ut dex. no. obliter ipa. p̃cisit. ni. quid. po. ha. pienu. falsi. fractaciũ. sententia. C. si ex falsi. instru. l. i. et. n. m. fi. si. appellatũ fit. nũc eni. pt. opponi in causa ap. C. de fide instru. l. ult. m. f. et. testes. p̃nt. p̃dici. C. de. ep. ap. per banc. m. fi. si. nũq̃ fuerint. et. ut. fo. falsi. mot. j. l. nũc. nõ fit. appellatũ. nõ. in. transire. m. re. iudicata. usq. ad. xx. an. C. de fal. querelã. et. j. de. excep. e. vi. venendũs. et. nota. q. fm. quod. ã. non. fuffiet. p̃bare. testes. esse. falsos. nisi. p̃b. ens. tur. corrupti. ar. ff. de re iudi. diuisis. que. loquitur. in. eo. de. casu. ci. dae. Alij. p̃b. abilius. dicũt. ut. 10. et. 5. q. fuit. testes. p̃bare. instrumũ. esse. falsũ. C. si ex. falsi. instru. l. pnl. et. ul. sic. et. testes. eam. habeãt. binande. parem. v. m. C. de fide. instru. in. exercendis. et. facit. ad. hoc. Dilecti. si. Sanchi. eustachij. cardinalis. arrendens. q̃ sindicus. vester. intentionem. suã. plene. fundassit. et. q̃ nichil. fuisset. ex. adiuso. sufficienter. p̃batum. cũ. et. sententiã. esset. p̃testes. q. O. sue oblacõis. rpe. fuerit. mno. ar. utrum. tam. p̃me. vel. scõe. oblationis. tempore. mno. fuerit. et. quot. annis. minor. nõ. fuisset. expissũ. de. mãdato. nõ. fniãs. p̃aulit. et. p̃dcis. D. et. B. filennũ imponens. fup. hijs. que. a monasterio. postulabãt. eos. ad. restituendũ. illo. q. que. de. vomsp̃dicti. O. p̃ria. tementare. in. usertio. denauit. Nos. igitur. sententiam. ipam. auct. ap. cõ. firmamus. Dem.

f Iec cãm. que. inter. ecclesiam. rauen. et. oũe. fauennũ. super. unsdicione. bonore. ac. diffrictu. in. villa. sancti. p. et. castro. arioli. q̃ de. iure. ad. se. spectare. dicẽ. eccia. p̃one. dat. et. j.

g Porro. attestacõmũ. publicans. sindicus. fauennũ. p̃ posuit. se. velle. m. p̃onas. testiũ. ex. pre. altera. p. ducẽ. x. quedam. obiecere. ac. p̃b. a. e. nomo. ec. eclesie. asserẽte. id. fiei. nõ. de. bere. sup. quo. interlogito. de. certis. mus. tim. nullatenus. auditẽdũ. ci. in. fra. trium. mensiũ. spacius. m. nũs. liis. op̃tensũ. testes. bmõi. p. ducẽ. nõ. curauerit. m. fra. que. terminũ. p. ut. nag. testes. p̃ducere. potuit. tã. m. p̃onas. testiũ. q̃ sup. nego. ac. p̃mi. e. pals. p̃ voce. de. obiecti. m. testes. p. dicẽdos. q̃ corrupti. falsa. dixissent. vnde. q̃ talis. exceptio. nõ. solũ. ante. fi. sed. post. sententiam. pt. opponi. licet. nõmũ. credere. fauennũ. p. ep. exceptionem. bmõi. p. cogitatã. malicam. ad. impediendũ. p. essum. negocij. obiecisse. q. in. nolum. p. a. uritrauite. declari. magistrũ. O. et. B. p̃ceptum. p̃ut. testes. q̃. sup. hac. exceptione. p. curato. fauẽtũ. ducere. p̃ducendos. infra. mensem. recipe. et. examinare. curarent. de. singulis. circũstãtijs. subalixer. inquirẽs. exmicũ. dulo. altero. mense. procurationẽ. eccie. supradicte. infra. quẽ. si. veller. ad. reprobacões. testiũ. illo. q. p̃ducerẽt. eorã. eis. et. j.

h Quanq̃ autẽ. pars. fauennũ. rũ. testes. multos. p̃ducerit. sup negocio. p̃dicpal. vix. in. eis. illi. vi. remãserũt. concordes. cũ. alij. fibimet. in. serie. sui. testimonij. tradicit. et. quidã. alij. fuẽ. inducũ. sui. testimonij. singlães. ad reprobãdũ. vẽo. quosdã. testiũ. eccie. fauen. et. si. ex. pre. fauennũ. no. q. quãã. sint. testes. in. ducũ. plos. in. illo. q. reprobãdũ. p. sibi. mutẽ. cuidẽ. nisi. me. ore. tradicit. quidã. vero. alij. p. aui. nio. q̃ nus. nõ. reprobẽtur. expresse. ide. o. tamẽ. male. fame. fuit. a. ter. uis. opinionis. q. eo. z. dõs. nullayel. modica. c. fides. habenda.

Ide. et. testes. fauent. g. nalitur. reprehuntur. q. nõ. p̃bant. illud. ad. q̃. p̃b. ãdũ. eo. z. dõs. ulcis. se. affrmxit. videlicet. q̃ corrupti. falsa. dixissent. ut. testamento. ar. ex. ma. p. ap. fig. nificantes. i. fiũ. de. p̃ben. cũ. tam. dudũ. et. ar. ad. hoc. ff. de. ob. et. de. falsa. et. ex. eo. q. dixit. affrmxit. videtur. expissum. q̃ sufficeret. alterũ. p̃bare. mũ. spe. cialiter. se. obligã. q̃. ẽ. verũ. ut. a. dictũ. ẽ. pla. fuit. i. ornatu. opinione. fi. quõ. p̃t. p̃bare. testes. falsũ. dixisse. ff. indirecte. exemplũ. p̃ati. j. de. testi. ex. tenore. et. c. series. et. C. de. testabo. fup. l. op. nã. vel. p̃t. p̃bare. p̃ãos. testes. q̃ corrupti. fuerũt. p̃cũ. inde. reo. p̃mus. fi. p̃namus. q̃. p̃batũ. fuit. a. p̃te. alterũ. ẽn. nũcuid. iudex. sententiabit. ad. dictũ. ipo. q̃ qui. testiũ. testimoniũ. obtulerũ. ne. ei. iniustes. affmt. q̃. testimonia. sequatur. iudex. fans. vitũ. q̃ fic. ex. eo. q̃. dicit. et. sibi. imputet. q̃ ad. utrũq̃. se. obligauit. q. p. hoc. volut. fidẽ. adhibere. falsis. vel. corruptis. obligãdo. se. ad. utrũq̃. fcous. credere. si. aliũ. obiecerint. plura. criminia. ut. ab. eccia. repellatur. sub. hac. forma. q. iudex. ibi. ex. officio. suo. possit. illũ. repellere. cũ. p̃batũ. esse. furũ. vel. homicidũ. licet. aliud. crimẽ. nõ. p̃betur. dũ. tũ. utrũq̃. p. se. sufficiat. ad. p̃uationem. q. criminia. vndecũq̃. clara. erit. pumiendã. fiet. x. xiii. q. iii. ecce.

falsa dixissent. q̄ñ si de corru
ptione videantur aliquid di-
cere de falsitate penitus nichil
dicūt ⁊c. ¶ Ex p̄missis igitur
euidenter apparet q eccl'ia per
testes numero plures quibus
potius lux veritatis assistit qui
etiā aptiora negocio et nō p-
ximiora ī suis testimōijs exp̄s
serūt sufficienter ostendit q
a lx. annis et citra cum omi iu-
risdictione honore atq3 distri
ctu loca supradicta possedit
p qd patet q si cōe fauent. a
.l. an. et citra sicut videntur te-
stes eorū deponē aliqua serui-
cia in locis pceperūt supradi-
ctis illa p culdubio si nō titu-
lo iusto pcipe inceperit cū duo
in simul eandē rē et eodē mo-
do in solidū possidere non pos
sūt. maxime cū idem fauentin.
iustum possessionis titulū nō
ostendant et ex priuil. impe-
ratorum ⁊ ro. pon. eccl'ie raue-
natē. concessit euidentissime
colligatur possessionem ipius
eccl'ie ī p̄dictis locis iustā fuis-
se. ¶ Cū ergo ostet fauentin.
ab eo tpe quo se possedisse p
bare cōtendūt minus iuste ac
sine titulo aliquo in p̄dictis lo
cis temeritate ꝓpria occupas-
se et iconomus eiusdē eccl'ie pe
tierit a vi turbatiua seu inqui-
etatiua super p̄missis cōe fa-
uent. p hiberi. nos recognoscē
tes in hoc casu nō sic locū esse
interdcō uti possidetis ut dicē
debeam' uti possidetis ita possi
deatis cū p bacōes eccl'ie lōge
sint potiores ⁊ ideo sit ī int'dicto
supior cōe fauenti. sibi cōdēna-
mus sup iurisdictione ⁊ hono-
re atq3 districtu ⁊ alijs ad hoc
generaliter ptinentibꝰ in locis
p̄dictis quo ad possessoriū iu-
diciū quo tm̄modo actū est. p-
petuū silentiū imponentes ⁊ p
hibentes eidē ut neq3 p se ne-
q3 p alios sup hijs p̄sumat ra-
uenatē. eccl'iā aut habitatoēs
p̄dictorū locorū aliquatenus
molestare. Idem.

P Er tuas nobis lr̄as inti-
masti q cū T. tibertinus ciuis
quandā p septennū habuerit
ocubinā nec p lē susceperit inte
rim ex eadē ac ipa postmodū
diuertēs ab eo ad ipm nō post
multū tpus rediss3 filiū quē re-
uersam domū ipius peperit ex
eo se asseruit suscepisse. et ⁊.
Quia vero mulier illa de dicto
T. suscepisse. R. de quo agitur
primitus ostanter asseruit. q
idē T p̄fate mulieris p̄cipue de
uictus instantia ipm suū filium
publice recognouit et filius e-
ius nominatus cōmuniter fuit
et habitus ab ambobꝰ eiusdē
mulieris postmodū iuramen-
to in otrariū p̄stito nō ē stādū
cū nimis indignū sit iuxta legi
timas sanctiones ut qd sua quis
q3 voce dilucide p testatus est
in eundē casum ꝓprio valeat
testimonio infirmare. vnde ap
paret p cōsequens q p̄dictus
R. sophiā neptē memorati T.

de hoc dixi. s. de sep. ex parte. do. ff. de acquir. pos. possideri. § a
a ¶ Modo. bñ dicit eodē mo- otrario. nā vnus pt habere ciuilem
et alius naturalē possessionē. ff. de p̄car. et hꝫ. § eu qui sic. ff. omoda
ti. si ut certo. § ulti. 3otra. ff. uti possi. l. iij. in pñ. vbi dicitur q vnus
iustam hꝫ possessionē et alius iniustam. et. ff. qui sat'da. cog. sciend.
et. ff. de iur. do. § quis. et. C. de iure do. in rebꝰ. ex quibꝰ colligitur q ma
ritus ē dñs rex dotaliū ⁊ vxor sil'r. h' vbū eodē modo soluit otrarie-
tatem.
b ¶ Titulū. sed quare te-
nentur isti ostendere titu
lū cū p bēt se possedisse.
et possessor nō tenetur di
cere titulū sue possessio-
nis. ij. q. v. § i. et. vi. q. ul.
actor. ꝓpter h' dicūt qdā
q vbi possessor petit se
non inquietari dꝫ p bare
titulū. ar. ⁊. de p̄scrip. si di
ligenti. et. ⁊. de dec. duduz.
et. C. de p̄scrip. lō. tēp. di-
utina. h' hoc nō ē verum
ad hoc eni valet assigna-
re titulū cū agitur iurisdi-
ctō uti possidetis. ut per
hoc videatur habere po
tiora iura. q qui potiora
iura hꝫ obtinet in h' inter-
dicto. cū eni habeat titu-
lū pꝫ q nec vi nec clā nec
p̄cario possidet. vnde ob-
tinebit. insti. de interdic.
. § retinende. verū tñ i h'
interdicto nō ē nccē p ba
re qd quis iuste possideat
at. h' sufficit q nec vi nec
clam nec p̄cario ab adū-
sario possideat. ff. uti pos
side. si duo. in pñ. et. l. ij. h'
aūt q nec vi nec clā nec
p̄cario ⁊c. ad tpus lit. ot.
referendū ē. insti. de inter-
dic. § hodie.
c ¶ Occupasse. et ideo p̄-
scribē nō potuerūt q in
occupatis ⁊ inuasis non
currit p̄scriptio. xciij. di.
illud. et. xvi. q. iij. licet. et
⁊. de p̄scrip. qm̄.
d ¶ Vi turbatiua. nō q
multiplex est vis de qui-
bus hēs. s. q me. cā. ad
audientiā. et ibi videas
dicitur tñ vis turbatiua
qñ turbatur possessio et
in dubiū reuocatur quis
possideat. et illa spectat
ad interdictū uti posside
tis. et in rebus immobi-
libꝰ. vel ad interdictū v-
trobiq3 in rebꝰ mobilibꝰ
e ¶ Debeamus. imo de-
bemus dicere eccl'ia rauē
natē. possideat et cōmu-
ne fauentinū nō inqetet
eā p ut sequitur. et v̄ba
edicti pluralia uti possi. ⁊c. hoc casu resoluūtur in singulare.
f ¶ Possideatis. qñq3 tñ locus ē huic interdicto in casu vbi vn' pos-
sidet ⁊ alter inquietat eū in possessione. nō tñ iudex debꝫ p nūciare vti
possidetis ita possideatis. h' ne inquietet possessorē. ff. uti possi. l. i.
. § ul. et. C. e. ti. l. vna. redditur eni hoc interdictū inter eū qui possidꝫ
et inter eum qui non possidet h' inquietat. ff. uti possi. si duo. § ij. in
casibꝰ vero vicit uterq3. sc3 vbi redditur int' duos possidētes vnū
ciuiliter alterū naturaliter ut fructuarius et ꝓprietari' et neuter pos
sidet ab alio vi vel clam vel p̄cario. et tūc dꝫ iudex p nūciare uti pos-
sidetis ita possideatis. non tñ ita cōfuse sub illis verbis uti posside-
tis ⁊c. q sic daret gladiū utriq3 pti. sed dꝫ examiare qualitates pos
sessionū et p bacōnū et distinguē eas in sententia sua sic. p basti te
habere possessionē ꝓprietatis ciuilē et ego p nūtio te ita possidere
vti possides. et tu p basti de possessione vsufructus naturali et ego
p nuntio te possidere uti vsufructuariū. i. vti possides et ita posside
as. ar. insti. de acti. § curaē. si aūt nō liqueat ei de qualitatibꝰ posses-
sionū non ferat sententiam vñ si uterq3 dicit se in solidū possidē na-
turaliter ⁊ ciuiliter et uterq3 p bat. si etiā vnus p bat melius iudex p-
ferat p eo sententiā. ar. h'. Si vero p bacōes paēs sint videtur inuē
lra ista q iudex ita debeat p nūciaē uti possidetis ita possideatis ut
dicunt quidā. sed nō videtur hoc habere racōnem. q scit q impossi
bile est qd p bauerūt. s. utrūq3 in solidū possidere. ut h' et. ff. de p̄car.
duo. ff. de acquir. pos. possideri. § econtrario. ergo cum nō sit maior
ratio quaē vn' possideat
magis q alter non con-
stat ei quis possideat. su
persedeat itaq3 q de re in
certa nō pt certa senten-
tia ferri. xxxiij. di. habu
isse. et. xi. q. iij. g̃ue. et. ff.
de re iudi. si vm ex pluri-
bus. q non liquet ei de ci
ne eius sententia cōnne-
at impossibilitatē. p sen
tentiā eni dꝫ ius declara-
ri. ff. si seruitus ven. l. sicu
ti. § h' si queritur. h' p ta-
lem sententiam nulla fit de
claratio. et hoc verū ē in
si vnus ostēdat titulū si-
cut hic dicitur. q senten-
tiandū ē p eo qui hꝫ titu
lū. Itē si ostat quis ad iu
diciū p uocauit otra eum
dꝫ sentiari vbi p bacōes
oino sūt paēs. s. e. ex lit
teris. et. ⁊. d fide instru. c.
inter dilcōs. ī fi. vbi nul
lus ostendit titulum vel
uterq3. et oino sūt equa
les p bationes nec appa
reat quis ad iudiciū p
uocauit sorte dirimatur.
. ff. de iudi. h' cū ambo. ff
famil. hēc. si qua. § i. C.
cōia del. si duobꝰ. in pñ.
et. xxvi. q. ij. sors. Itē no
ta. q interdictū vti pos-
sidetis possidenti datur ā
eū tuetur. datur etiā ad
excipiendū. alias actio
non datur possessori. ff.
vti possi. l. i. § restituen
dū. et. § interdictū. Itē
interdictū h' vti possi. loci
hꝫ tm̄ de possessione soli
retinenda. ff. vti possi. l.
. i. § ij. et insti. de interdic
. § retinende. et. § sed in
interdicto. sed interdcm
vtrobi. de rebus mobili
bus tm̄. et ꝓponitur p re
tinēda possessiōe rei mo
bilis cū possidens inqui
etat. ff. utrobiq3. l. vna.
et insti. de interdict. § re
tinende. et. § sed interdi
cto. et oponitur. utrobi
ex utrū et vbi. et vbi po
nitur p ad et vtrū p quē
q̄si dicat apd quē est res
mobilis. Itē h' dictū sit qd possessori soli datur hoc interdictū h' uti
possidetis datur etiā p iuribꝰ incorpalibꝰ ⁊ vfruct. ff. vti pos. l. ulti.
. ff. si seruitus ven. sicuti. § aristo. ff. si de seruitu. quotiens via. lau.
g ¶ Potiores. qui potiora iura hꝫ obtinere dꝫ. C. de edict. di. adri.
tollen. l. ulti. h ¶ h' ocipitur sententia noie cōis ⁊ non p cūtoris vn-
g ¶ Fauentin. de signatur otra. ⁊. de relig. do. ostitutus. et. ⁊. de cap
pel. mo. dilcūs. C. de sen. et interlo. l. i. et. s. de elec. querelā. dicut ibi
dictū est. vel potest dici q eccl'ia nō multū curat de hac solennitate
q inuenio q qñq3 odemnatur monasteriū et nō p curator ipius. s.
de in int'. resti. suscitata. et. ⁊. de cēsi. sopite. et. ⁊. de sepul. in nr̄a.
P Er tuas. nominatus. bñ dicit noiatus ⁊ habitus. nā sola noia
tio nō facit eū filiū. C. de p bac. nō eplis. et. C. de testa. neq3. et. C.
de here. insti. si pr̄. et. C. de p bac. nō nudis. et. ar. ⁊. de p̄sūp. illud.
i ¶ Infirmare. v̄ba ista sūpta fuerūt ex illa. l. C. de nō nu. pecu. g̃tias
liter. cū eni assertione cōiugū credatur q aliqs nō sit eorū filius. ⁊ q
si sūt le. trāsmisse. multo fortius creditur eis q aliquis eorū sit filius

cuius prima facie p̄sumitur cõ
sobrinꝰ nõ pt̄ hr̄e aliq̃tenus i
uxorẽ. Ex̄. De iu. c. gnāli.

Quoniã ɔtra falsaȝ asserti
tionẽ iniq̃ iudicis innocẽs liti
gator q̃nꝫ nõ pt̄ verã negacõȝ
pbare. cũ negãtis fcm̄ p rerũ
naturã nulla sit directa pba-
tio ne falsitas veritati p̄iudicet
aut iniquitas p̄ualeat equita-
ti. Statuimus ut tã in ordina
rio iudicio q̃ extraordiario iu
dex semper adhibeat aut pu-
blicã si pt̄ hr̄e psonã aut duos
viros idoneos qui fideliter vni
uersa iudicij acta ɔscribãt vi-
delicet citacões dilacões re-
cusationes excepcões petitio-
nes rñsiones ⁊ interrogacões
ɔfessiones testiũ deposit iones
instrumētoꝝ pductiones int'
locucões appellacões renũcia-
cões ɔclusiões ⁊ cetera q̃ occurre-
rint ɔpetẽti ordine ɔscribẽda.
loca designãdo tpa ⁊ psonas et
oĩa sic ɔscripta ptibꝰ tribuãt'.
ita q̃ originalia penes scripto-
res remaneãt. ut si sup pcessu
iudicis fuerit suborta ɔtẽtio p h̄
possit veritas declarari. q̃tenus
hoc adhibito moderamine sic
honestis ⁊ discretis deferatur iu
dicibꝰ q̃ p improuidos ⁊ iniq̃s
innocentiũ iusticia nõ ledatur.

Judex autẽ q̃ ɔstonẽ ipaȝ ne
glexerit obseruare. si ppter eius

---

J. qui fi sũt legi. p tias. et. ff. de pbac. etiam. Sed nõ ẽ potius p̄su-
mendũ ẽ p p̄mo dicto p̄ris qui p̄mo negauit illũ esse filiũ suũ ut p̄ꝫ
in integra quã p scđo cũ nõ sit verisile q̃ in filiũ suũ tã g̃ue quid di
xissꝫ. ar. J. de p̄sũp. lr̄as. vbi nõ statur scđo iuramento q̃ si fuissꝫ filius
illius nõ potuissent viscera eius nõ fuisse mota sup eo. J. de p̄sũp. af
ferte. et. xxiij. q. iiij. ea vindicta. sic ⁊ p̄mo dcõ testis credi dꝫ et nõ se
cũdo in ɔtrariũ. p plato. J. de testi. cũ in tua. p̄terea p̄rnus affcũs omnẽ
vincit affectũ. C. de cur.
fur. l. ulti. ꝫ vid' q̃ potius
scđo dcõ matris stãduȝ
sit q̃ p̄mo q̃ potius iura
mẽto q̃ simplici v̄bo cre
ditur maxie cũ alia p̄su-
ptio p̄cessit q̃ de alio sit
genitus. ꝫ fauore filiacõ
nis potius statur ɔũi o-
pinioni ⁊ noĩacõi utriusq̃
parentis.

a Consobrinus. sic pꝫ
q̃ ɔsanguinitas p̄sũptiõ-
ne pbata dissoluit mr̄i-
moniũ. Itẽ ppter ɔnexi-
tateȝ cãe sententia lata p
vno p̄iudicat aliis. iij. q.
vi. h̄ quippe. et. J. đ accus.
ad peticõnẽ. et. lxxxi. di.
tãtis. b.

Quoniã ɔtra. pba-
tio. directa ideo dic̃
q̃ indirecte bñ pbatur
negatia. J. de testi. ex teno-
re. de hac tñ materia ple
ne dictuȝ ẽ. s. de elec. bo-
ne. et q̃ ibi dcã sũt h̄ pñt
notari. et ideo hic nõ di-
cimus.

e Extraordinario. i. de-
legato. iij. q. iij. §. spaciũ. v̄. ei aũt. et etiã extraordinarium vocat q̃n
non pceditur in figura iudicij. ꝫ iudex pcedit ex officiõ suo in modũ
inquisicõnis vel denũciacõis. J. de accusa. inquisicõnis. et. c. sup hiis.
et. c. qualiter et q̃n. et. c. olim. q̃ extũc oĩa ɔscribẽda sũt.

b Viros. sic ergo vid' q̃ tabellio equaleat duobꝰ ex quo loco ta
bellionis adhibentur duo idonei. alibi videtur q̃ equiualeat tribus
xvi. q. iij. p̄t. v̄. is aũt. et sic videtur q̃ plus credatur scriptuẽ tabel-
lionis q̃ scripture epi vl' alterius iudicis. q̃ scriptuẽ iudicis nõ cre
ditur nisi habeat testiũ subscripcõnẽ. J. de testi. cũ a nobis. et h̄ ideo
est q̃ cũ tabellio iuratus ẽ credẽdũ ẽ instrumento suo. J. de p̄scp. ad
audientiam. et. J. de p̄sũp. illud. in fi. sic etiã ɔsuetudo regionis hꝫ q̃
credatur instrumento p̄ncipis. J. de fide instru. cũ dilcũs. et lꝫ cca iu-
dicia credatur scripture tabellionis. tñ circa ɔtractus non creditur
ei n̄ habeat testiũ sbscriptionẽ. in aut'. de here. et fal. §. sancimus. ex
quo eni scp̄tura inuenitur i actis pulicis ꝫ nõ habeat testiũ subscri-
pcõnem. creditur ei. ar. xxx. q. i. §. i. et. C. de fide instru. i aut'. ad hoc.
et in aut'. de hiis qui ingre. ad ap. §. illud. etiã. et hoc idẽ colligitur ex
hac lr̄a. q̃ vid' sufficere tabellio. vel si tabellio hr̄i non pt̄ duo ido
nei viri valent. nec hic d' q̃ in p̄ntia testiũ illđ fiat ꝫ tutius ẽ ut ad-
hibeantur si adhiberi pñt. at q̃ ppetua sit iurisdictio si h̄ nega-

e Citacões. ut p h̄ appare- retur vel reuocaretur in dubiũ. ut. s. đ
offi. del'. gratũ. et. c. lꝫ. et sic reus p ɔuencõeȝ solã nõ possit postea decli
nare forũ transferendo se ad aliũ locũ. s. de foro ɔpe. ꝓposuisti. et. ff.
de iuđ. si q̃s postea. ꝫ videtur q̃ de h̄ credendũ essꝫ iudici cũ nũcio cre
datur. J. de appella cum parati. et de re. eo. qui sub tu. et pcur'. mag'. §.
illud. et. lxv. di. si forte. in fi. ꝫ forte hodie nõ creditur soli nũcio nisi
essꝫ publicus nũcius ⁊ iuratus. talibꝰ nũcijs creditur in foro ciuili se
cũdũ ɔsuetudinẽ lõbardoꝝ. inẽ isto videtur q̃ nõ sit ei credendũ ni-
si ɔstet alias legitime. debent quãtũ spaciũ ɔtineat vnaqueq̃ di

f Dilacões. q̃ ɔtinere. latio ɔsideratis circũstantijs viaꝝ ⁊ tẽpo-
rũ. ar. J. de ap. cũ sit romana. ff. de iudi. nõnũq̃. nec p̄ma dilacõ dꝫ p-
emptoria esse nisi fieret hoc ex cã. s. đ dilac. dilecti. et ut sciatur quã-
do q̃s possit puniri ut ɔtumax q̃ excõicari vel ec̃ in possessionẽ mitti
nõ dꝫ nisi post trinã citacõnẽ. vel vnã pemptoriã. xxiiij. q. iij. de illi-
cita. et. J. de sen. ex. sacro. et. ff. de re iuđ. ɔtumacia. tam si ad p̄mã nõ
veniat citacõnem ɔdẽnabitur alteri pti in expensis in scđa citacõne
cũ venerit. C. de iudi. sancimus. et. s. de pcur'. q̃relã. vbi de hoc.

g Recusationes. et sic pꝫ q̃ iudicis recusatio reducenda ẽ in scri-
ptis. ar. J. de ap. scđo requiris. et. c. cũ speciali. et recusatione iudicis
ꝓposita nõ dꝫ postea sup p̄ncipali pcedẽ donec de ipa cõstiterit. et
si iudex non admittat iustã recusationẽ cassabitur quicquid postea
fecerit si appellatũ fuẽit ɔtra h̄. s. đ offi. del'. sup q̃onũ. i fi. q̃d iuris sit
de recusacõne dicitur. s. de offi. del'. suspicõnis. et. J. de ap. cũ speciali.

h Excepcões. exceptio eni dãda ẽ in scriptis ⁊ redigenda i actis.
et hic ppie appellat exceptiones que ꝓponuntur cõtra aduersariũ
vel ɔtra r̄ptũ q̃ p̄ncipaliter p̄misit de recusacõne iudicis ꝓposita
exceptione pbabili iudex nõ dꝫ pcedere in q̃one p̄ncipali. donec de
ipo ɔstiterit. s. de offi. del'. prudentiã. §. sexta. nec simul de exceptio-
ne ⁊ p̄ncipali q̃oe ɔgnoscẽdũ est. q̃ ordo iuris puerteretur. s. đ iuđ.
exhibita. et ex ordine istoꝝ v̄boꝝ notatur qualiter exceptiones p
ponantur. Recusacõ eni iudicis naturaliter p̄cedit. et ido p̄mo ꝓpo
nenda est et expediẽda.
et si illa non pbetur ꝓpo
nãtur excepcões postea
et ille corã delegato pba
ri debent ⁊ p ipm̄ exami-
nari. s. de r̄ep. sup lr̄is. et
s. de fo. ɔpe. ex pte. b. si
v̄o iudex statuat termi
nũ ad oĩes excepcões
dilatorias ꝓponẽdum. et
q̃d facere pt̄ ⁊ dꝫ. J. de ex-
cep. pastoralis. ꝓpone-
re debes oĩes tã ɔtra iu
dicẽ q̃ ɔtra alios. eis p-
positis pcedetur statim
p̄mo loco sup iudicis re-
cusatione pẽdẽtibꝰ aliis
quousq̃ expedita sit q̃ õ
recusacõnis. cũ illa sit p-
iudicialis. q̃ ea pbata
alie postea locũ nõ hñt.

i Peticões. ideo peti-
tio siue libellus dari debꝫ
in scriptis. q̃ sm̄ formã
petitionis formari dꝫ sen
tentia. J. de simo. licet he
ly. et si inepta fuerit suc-
cumbit. s. de iudi. exami
nata. et ut sciat reus an
velit cedere vel cõtendẽ
deliberacõe habita. iij. q. iij. afferatur. ar. s. de dilac. preterea. Itẽ ni
si certa sit petitio non citabit iudex reũ. ut. v. q. ij. si. p̄mates. et. iij.
q. ix. indicas. et sic est op. ar. q̃ oblatio libelli sit de substantia iu-
dicij. ar. op. s. de libell'. obla. c. i. vbi de hoc. actoris ut appareat

k Rñsiones. que debent fieri ad peticõeȝ lit'. ɔt'. q̃ fit tm̄ p peti
tionẽ ⁊ directã rñsionẽ ad eam. s. de lit'. ɔt'. c. i. et. s. de elec. dudũ. qua
omissa lꝫ posicões fcẽ fuissent ⁊ rñsiões nõ tñ valebit iudiciũ. ut ibi.

l Interrogacões. i. posicões. q̃ actor ponẽre dꝫ id sup quo in-
tendit habẽ ɔfessionẽ rei. sic ponit talis s'm dicus ꝫ dũ tñ faciat ad
instructionẽ cãe. et reus dꝫ rñdẽ credo vel nõ credo si iuratũ ẽ de ca-
lumnia. si iuratũ essꝫ solũmodo de veritate dicenda dꝫ simpliciter re-
spondere sic vel nõ ɔcedo. vel nego. et p positiones has ⁊ rñsiones
nõ fit lit'. ɔt'. ut dictũ est et sic dr̄ia ẽ inter rñsionẽ q̃ fit p lit'. ɔt'. et que
fit postea p peticõnem actoris. ut hic pꝫ vel ponitur ppie interro
gacões q̃ fiũt a iudice ex officio suo. q̃ quotiẽs equitas ipm̄ mo
uet pt̄ interrogare ptes. ff. de interro. act. ubicũq̃. et. xxx. q. ul. iudi-
cantẽ. et etiã postq̃ cõclusũ ẽ in cã. J. de fi. instru. cũ Jo. et etiã ps po-
test interrogare. et valet rñsio. s. de dolo ⁊ ɔtu. pu. et. ff. de interro. act.
si sine. §. i. ad cautotus pt̄ introgare. ff. de adult'. si postulauerit. §. q̃s

m Confessiones. et taciturnitas etiã scribi dꝫ. puta in- ǁ stioni. 2
terrogatus noluit respondere. talis taciturnitas p ɔfessiõe habe-
tur. ff. de interro. act. đ etate. §. nil interest. et. ar. lxv. di. si forte. et. lv.
di. si seruꝰ. et hmõi cõfessiones fcẽ ad petitionem actoris vel iudi-
cis et etiã p tis pñt reuocari que fiũt post lit'. ɔt'. si quis pbauerit se
errasse. s. đ ɔfes. c. ul. vbi de h̄. utrũ exhibitum sit tp̄e ɔpetenti. nã

n Instrumẽtorũ. s. ut sciatur. postq̃ cõclusũ fuerit in cã pduci nõ
poterit. J. de fiđ. instru. cũ dilectus. b. tentia et interlocutoria non

o Interlocucões. lꝫ sit scribenda sen- tñ d' q̃ pferenda sit i scri-
ptis. sufficit q̃ scripta sit in actis. illud idẽ ɔsueuit dici de sententia
diffinitiua q̃ n̄ sit lata in scriptis nec nomen sn̄ie hr̄e meretur. ij. q. i.
in p̄mis. v̄. ꝫ ⁊ de psonis. an transeat interlocutora in rẽ iudicatã di-
citur. J. de ap. cũ cessante. an infra. x. dies sit appellatum q̃ postea

p Appellacões. ut sciat'. non valeret appellatio. ij. q. vi. anterio-
rum. §. biduũ. cões. postq̃ renũciatũ ⁊ ɔclusũ ẽ in causa nulla ad

q Renũtia- mittitur exceptio vel allegacõ vel instr̄m. C. de ɔpẽ.
l. ul. ar. ad hoc. J. de testi. c. de testibus. et. J. de fiđ. instru. cũ dilectus.
et. s. de cã pos'. pastoralis. n̄ euidẽs rõ moueat iudicẽ. ut in dec. pa-

r Tempora. in quo loco facta sint et quo die ⁊ mense et ǁ storalis. 8
quo anno dñi oĩa ista debent scribi i oĩbꝰ supradictis et hmõi
instr̄a siue processus ɔũia fiũt. et utriq̃ parti cũ die et ɔsulẽ integrali-
ter sũt edenda. ut. J. dicitur. alioquin si nõ edantur ea que cõmunia
sũt licite appellatur. J. de fiđ. instru. §. ppetuꝰ. et. C. ut lit'. pẽ. l. i. C. de
edẽ. is apud quẽ. et r̄ptũ pape integrum dꝫ edi. ut. ar. s. de. dilaci.
p̄terea. et. s. de r̄p. eam te. et. c. ɔstitutis. et. J. de fiđ. instru. ex lr̄is.

Idem est in omibo communibus instrmentis. secus in pprijs pulcrgnis. J. de fide instru. qing qit. ff. de edendo. l. si. C. de hys mſi aduersarius illud velle, pbare falsu. J. de fide instru. inter dilect. C. de orto. et omnt. stipula. optimam. ✠ Negligentia. ſi culpa. ex facto. C. de testi. ſi qn. m. C. in iudi. fancimus. m. ſi. et in iudi. qui ne gligit iusticam facere lite facit suam. xxij. q. ij. ſi bna. Idem et ſip mutrtā iudicis facta est. J. de emp. et vē. cui. et. C. de euic. emptor fundi.

✠ Presumatur. ſi nūqd contracta sint iura q dicit. q semp pſumuntur. p bnſ que a iudice facta sint. e. de testi. de elec. bone. et. o. de renū. ca. in pista. et. o. e. p. de cl. ſitionem. et. J. de re iudi. fic. et inſti. de fideiuſ. C. ul. et. q. vj. vi. hoc ētā placuitar. dixit io. ſup hoc, q ſp credimus semēte iudicis vbi constat de procesſu causē. ſi vbi reuocatur in dubiū de procesſu iudi. et non ē pſumēdū, q iudicio de iemſ. pbetur p acta nam. victores no aliter potientur sententiis mſi cas oſtendērint recte lata. in auē de hns qui ingre. ad ap. C. ſi illud. ſi ratē. ta sint pbata, pbet pdit no. ſufficit. vel ētā, pcefius. pbetur pactes. ar. J. de fide ēui olim. et. J. de testi. albricus. et. J. de re iudi. fe. et. C. de testa. publi ca. et. ſi ē ejus testimoū ā ſiqd. exoēi. cau. ſtandū est sementie fue li mō alī. ſit ſubſcriptio testis. xi. q. iij. cure. et. q. e. p. ? cel. ſione. vbi de hoc. dicit. m dicat. ſi mos dicere vel in ſuite excōcani. iudex aut etiā aduersarius. di. oſtēdere. q. vbi. o mōo excōicatus. et. J. de fen. ex facto. in pñ. ſi ponē. q ſi ſpone ille que debent acta esse. ſed bere apparēt ſubſcriptis. e omiſo. actis nqm. qnd. pñmitur mēn. p. ei ut in ortariū. pbari nō poſſit. di. eo. q. admittit. pbatio. in ſnū. s. e. poſt cellionē. et. J. de testi. ca. a nobis. q. eā. ātu. mſtrumentū quan ta. eo. pubblicē recognitur. ut ſen. C. de. pbat. cā. pcito. et. J. de fide. instru. cū io. nam. ? pus. p ſit. et. tacheere. actis. C. de rela. ſ. a. e. q. vi. C. bicuiū. ſ. v. verendum. C. re. et. bi. et. adicere. pñs. q. qnq. o. pertum. ē. ulogia. et. ? mala. fide. ſcribi. ut. ff. de. cuſtō. et. exhi. re. o. nunc. ar. J. de acuſ. cū. dilectis. ut. hoc. verū. ē. dūmo. o. ? plures. meliores. pbet. cōtrariū. de hoc. dicēs. o. e. ē. tertio. et. o. dīnes. verbo. ex. ſius. tre. de. ſol. colligere qualiter iudex debeat. pcedere. m negocio alicuius cauſe a. pncipio. vſq. ad. finē. q. pimo loco. o. citare. et. ita. p. ordinē. ut. lia. dicē. pcedere. by. ſimo. ē. in. dicē. q. ſi ſententia. lata. ē. iuragr. per. pñtē. vel. pōnatū. ſ. ſiū. ſ. qua. nō. ē. appellata. ē. ſentēia. m. ſcopria. apparet. et. mtantū. ſ. ſimmar. p. ſ. p. a. ſ. aliqua. pñs. vel. ſi. eam. impugnāt. nullū. ē. ſi. ſi. non. ſ. ? audiū. q. ſ. ſimūendū. ē. q. omia. ſint. legi. ite. acta. ex. quo. ē. ſententie. nihil. dixit. nec. ap. ellant. ſit. credo. ſi. ſententia. dētur. q. ē. ēxcūtū. ? ſuū. non. poſſit. facere. ſententia. aliqua. ? nulla. ✠ Et. ut. ſi. bis. o. ſed. ſata. non. ſit. aut. ſi. dīs. ſen. ata. esse. iis. cōſtē. bū. ✠ Nam. ſaquo. i. pylles. et. cruciniosos. et. ſibi. illos. qd. esse. non. di. mo. debē. esse. bone. fame. et. optimōrū. ? de. pur. can. ostinū. o. ✠ Omi. uri. et. vere. q. acculat. ōtio. ? ſtibo. ? oparetnūb. audienda. est. acuſatio. ut. J. de. accuſa. ? h. et. e. ventemo. a. quaſ. p. tonē. g. cōmūnū. erat. ut. n. q. purgacō. admittebant. ſup. hns. que. legitime. pbari. poterant. etra. illos. que. tūc. bmā. admisi. di. cū. aliquis. mſamatus. ē. et. nullus. apperet. accusator. J. de. fimo. de. hoc. et. J. de. pur. ca. nos. m. ter. alias. a. e. ex. nuar. e. o. ✠ Dilectus. et. x. v. o. y. o. i. e. ? h. q. v. omnibus. et. q. ? de. accuſ. accedens. et. q. lex. illa. ē. otraria. omi. uri. et. ē. ei. q. extirpanda. vin. ni. mala. cō. ſuetud. o. lex. aūt. di. esse. honesta. im. diere. aliū. ſit. ptraria. erat. im. negantis. factū. nulla. ē. directa. pbatio. s. e. p. ? de. elec. bone. et. C. de. pba. actos. et. vi. q. ul. actos. x. hac. negatiua. dictum. est. ? de. elec. bone.

✠ Affirmatiua. illa. cū. pmo. pbari. by. q. et. qui. dicit. incumbit. pbatio. ff. ē. pba. l. h. ? ſi. quis. pbatio. crimieu. elle. reus. pbare. negat. ad. indicete audiētur. J. de testi. ex. tem. o. ē. ſi. cotra. probaciōē. nihil

Non adminiuur purgato. ut hic. pare. Vm cauſam. antiquos. notā. erg. o. ſcriptura. antiquorū. iūra. facit. fidem. J. de fide. ad audiētia. J. ut. cū. ab instrumento. potuto. ex. archivo. publico. etiā. ſi. ſub. ſcriptione. ſui. habē. at. y. xx. q. i. puerū. et. n. aut. de. bns. q. mg. ad. ap. Gilli. o. e. C. de. ſil. mſtru. aut. ad. hoc. re. de. testi. testū. ē. ex. his. e. ff. q. p. bac. cēſſui. e. C. ad. ſtatū. l. ul. et. C. qui. pōnt. pōt. p. ha. ſcrip. mus. testū. rupi. riatur. ſempiū. m. aliqui. colūna. vel. la. pide. ut. ſup. xxxiij. q. ij. ſane. Ia. ſci. pnē. que. olim. ſebat. in alto. pro. fides. adhibē. batur. ff. de. iuriſdic. omi. iudi. ſi. quis. id. ē. ff. ad. bo. ſcrī. l. e. e. ij.

✠ Cōtra. p. ſtes. cōm. āntū. g. ut. ſup. proche. p. batur. bmō. i. iuriſo. n. vi. q. i. plures. e. ut. ſuites. ſembo. p. ē. que. in. amū. creditur. ff. de. vi. vi. ſi. ſcrius. e. famam. ratū. p. ſe. que. vālet. quoq. mōrū. non. habentur. ff. de. ea. bac. ē. arbitrer. ff. de. ea. p. ſtu. ar. m. ſimū. ē. Gallo. beo. p. ſe. tū. mſa. ala. mmūcula. adſint. non. ? bant. in. q. h. q. i. tem. in. mmali. ē. ſi. ſpe. ſit. e. ff. de. testi. l. in. ? Que. argū. ta. e. ff. de. pſup. illud. y. xv. q. vi. ſi. bno.

✠ Adminiuula. admīnicula. ē. ē. ſi. per. ſe. ſi. ſ. bant. ē. in. adminuū. ? d. mo. p. ruaſ. et. J. de. fide. ad. testi. ē. di. dilectus. q. ſū. testi. p. ierta. et. J. de. pſup. ſitis. et. C. ad. ſi. ſi. et. C. de. q. ? nō. pſtie. ſingula. multa. iuuant. C. ē. testa. fancimū. et. ff. ex. cōtamaio. nec. non. C. ſi. quis. ſeptius. ex. ducia. etiā. pba. C. de. re. vi. q.

✠ Vaula. marmoni. ponatis. ſed quare non ? bigia. bre. restituat. mulier. viro. ſuo. ſi. habuit. poſſeſſionē. illius. o. de. testi. ſpol. ex. conquestione. et. C. ex. tranſmiſſa. et. C. litterata. et. J. de. aptocam. que. hoc. ideo. fuit. q. illa. dicebat. ſe. virginē. esse. et. lup. ſi. mātē. mulieā. ad. p. bandā. virginitatē. qd. ſi. verū. esset. tūc. bna. tuū. vin. non. debuit. ſibi. restitui. ne. ab. eo. cōtrahp. ere. tur. ar. J. ſi. pus. ſal. cū. locū. et. ē. casius. ita. q. ui. impedit. restituī. nem. ponendā. ī. m. eo. dēmonſtrārio. quouſq. plene. o. ſtet. de. cā. ne. poſſ. pana. bqui. vio. lennā. q. uidex. hoc. pudere. di. xxxiij. q. ij. ſiue. de. cōiugi. fed. o. in. q. ix. pertatur. ff. de. re. dubi. vbi. et. J. de. testi. ſpol. et. tranſmiſſa. et. C. litterata. et. J. de. ea. e. parte. ✠ Mulieres. illa. q. ue. illatus. ✠ Mulieres. vir. nolebat. ip. roba. ſpe. pexant. q. erit. male. famē. criminoſe. ciuille. debētē. esse. pudē. ; honeſte. ac. pire. in. facto. illū. ſ. frig. e. maleſi. fratrē. mātās. et. ff. de. ven. inſpi. l. ſi. ſi. enī. pbanoīē. ſtion. viu. pſtetur. s. e. p. ofuſtis. alias. enī. ſtatur. o. ſſtionū. vir. bicētis. ſe. ognouiſſe. vxorē. J. de. deſponſ. im. pū. e. mēbatur. e. xxiij. q. ſi. quis. acceperit. qnq. ti. oculus. obſtetricū. fallitur. ut. ſi. dicit. e. xv. q. i. nec. aliqua. que. oīnūgit. cām. e. p. que. poſſit. melius. ēui. ✠ Pars. n. ſ. p. oia. ✠ Vtu. tunc. mqurenda. ſic. e. de. iudi. ex. ſibi. ire. s. de. elec. ſcripti. et. s. e. p. ? de. nota. ſi. ar. q. in. causa. matrimonū. ? pertis. atrestacōio. adhuc. alij. testes. ſunt. inducendi. q. inducte. ſiū. ſi. ſe. ſiū. mulieres. et. adhuc. alie. in. ducūtur. ut. ſequūtur. ad. idēm. dūmo. J. de. ſpoſnſa. ſiue. ar. J. de. o. ſanguinita. e. affi. ex. ſiū. et. J. de. testi. ſen. es. q. ſententiā. de. ta. mſimonū. lata. non. transīt. in. rem. iudicatā. ſi. re. iudi. latā. et. e. o. ſanguinū. ar. ora. ē. eunuū.

✠ Pruslegio. ; pulegiū. ; ſymmitatis. maximū. est. q. replet. pandēti

negligentam qui difficulta tis emerserit. ? ſupiore. iudice. ammaduertīse. debita. castigatur. nec. ? ipius. pſumatur. p. cessum. ſi. quatenus. in. causa. legitimis. documentis. oſtiterit.

Nonō. in. archiepo. Iudeñ. et. eius. ſuffraganeis.

Ad nostram. noueritis. aut. diēta. puemſse. q. facerdotes. et. clerici. dae. legi. regni. per. quā. negatiua. pbatur. temere. imnentes. a. crimiūb. que. ? pbari. testibus. fide. digmis. poſſunt. legitime. cōtra. eos. reputatur. in ſontes. ſi. ſe. ſuper. bns. purgare. valeāt. quoquo. modo. et. J. voleūes. igitur. ut. ? pestis. cōtrari. a. omnī. uri. pentus. extirpetur. a. clero. ✠. q. in. bmōi. pbatione negatiue. dū. tamē. poſſit. affirmatiua. ex. aduersō. pbari. nemnē. auctaris.

✠ Dē auſ. et. lamerēn. epis.

Vm cauſam. que. inter. colubrieſ. et. egitan. epos. ſuper. ſuarum. limitacōne. dioc. verū. tur. vo. bis. duximus. cōmittendam. ✠. q. fm. diuiſionē. que. p. libros. antiquos. vel. alio. mō. melius. pbabuntur. nec. non. et. testes. famam. et. quecunq. alia. admiculā. in. negotio. pceda. tis. ✠ Deēpo. et. archiō. ſenoñ.

Cauſam. matrimonj. q. inter. V. iuuenem. ✠. puel. las. ſenoñ. que. ſe. virginē. a. monachā. p. hīcetur. noſcatur. agitari. et. J. ✠. q. eandem. puellam. ponatis. meri. in. illo. monaſterio. qō. intrauit. ut. ibi. ſecure. valeat. cōmorari. donec. iudicialī. ſententia. quod. agi. debeat. decernatur. recepturi. poſtmodū. non. ſolū. p. bacōes. viri. quas. in. ducere. voluerit. contra. mulieres. illas. que. ad. mueſtigādus. ſigna. virginitatis. ex. pre. puelle. fuerint. intro. ducte. verū. etiam. p. bationes. alias. hoc. negocii. oīgentes. q. ps. ut. ragis. duxeit. p. ducendas. et. quas. ut. dicit. canon. ſepe. manus. faltiur. et. oculus. obſtetricū. volumus. ✠. ut. adhuc. honeſtas. matronas. p. ludas. ? prudentes. deputāre. curetis. ad. inquirendū. utrū. dicta. puella. virginitatis. pulegio. ſit. mulier.

✠ Reg. ix. prepoſito. ſancte. ✠.

.xxxij.q.i.nuptie. que sola potens est deo animas hoim pñtare. in aut' de lenonib9. §.sancimus. colla. iij. et est illa principiũ aliaꝝ vir-tutũ. in aut'. quõ oportet epos ⁊ alios ꝑlatos ⁊ religiosos ad ordi-nem religionis adduci. §.neq3. aut'. sacris. et virgo sola que ad legẽ ꝓmotionis reputatur et inter virgines corrupta inuita etiã ꝯsecri non ꝑt. xxxij. q. v. de pudicicia. et soi e virgines aureolaꝫ habebũt. .xxxij. q. v. si paulus. pauci tñ habebũt hoc ꝑuilegiũ. ut dic greg. .j. di. ce tua. vnde versus.
Aureolam virgo martir
fideiq3 magister. Preter
oĩem dicuntur habere
coronam. ber.

a Om bone. iudices. originalia acta semp apud iudicẽ siue scriptorẽ remanere debent. s. e. qm̃. et si cã ad alios iudices manauerit. postea illis tradere tenetur. ut hic dicit. et. ĩ. ti. ꝓx. cãm que. et sic patet ꝙ attestacões in vno iudicio recepte valent in alio in aut'. de testi. §.qm̃ multe. coll'. .vij. et. C. de arbi. l. pnl'. in fi. et. C. de testi. l. ul.

b Proponenda. nam si testes corã ꝑoribꝰ iudicibus recepti ⁊ publicati fuerant alij nõ recipient' vlterius. ĩ. ti. ꝓx. ꝯstitutis. ad fi. instrumenta vl' ꝯfessiones poterũt recipere. vel si aliq̃ fuissent capitula sup quibꝰ testes non fuissent recepti sup illis poterũt testes recipere. ĩ. ti. ꝓx. cãm que.

c Alioquin. si non poterũt acta inueniri tũc recipiantur ꝓbacões de nouo sup statu monasterij et spoliacõe abbatis super quibꝰ de lit'. ꝯt'. facta non reuocabatur i dubiũ immo illud ꝯfitebãtur partes. et si testes aliqui recepti fuissent ⁊ ꝯcluse. alias attestacões clause essent corã ꝑmis iudicibꝰ. si voluerint ptes ꝯputabũtur in numero alioꝝ. ĩ. de testi. cũ cãm. in fi.

d De ꝯpositiõe. ad quã iudices ꝑmo dñt dare operam. sic. s. de mu. pe. c. i. vbi de hoc. et ẽ ar. ꝙ sup re spũali. s. sup statu monasterij ꝑt ꝯposicõ interueniẽ. s. de ar. cũ tpe. et. c. ꝯtingit. vbi de hoc. tñ hic ꝯposicõnem pficere non possent sicut nec causam diffiniẽ. ꝙ papa utrũq3 sibi reser-

Placuit. hoc. c. habẽt quidaꝫ ꝑ palea. iiij. q. iij. placuit. ꝯ uauit.

f Precio. quoꝝ testimoniũ nõ valet ꝙ ꝑcio sũt corrupti. iiij. q iij. §. itẽ in criminali. et. s. de ꝓba. licet et. ĩ. e. sicut. xiiij. q. v. nõ sane. et. ĩ. e. quotiẽs. et. xxxv. q. vi. episcopus in sinodo.

g Idonei. idoneus reputabitur ex quo ꝑ aliquã exceptionẽ non repellitur. quia quilibet ꝑsumitur idoneus nisi ꝓbetur ꝯtrariũ. ĩ. de ꝑsump. dudum. et edictũ de testibꝰ ꝓhibitoriũ ẽ ut quilibet admittatur qui nõ repellitur. ff. de testi. l. i. i. ꝶñ. .e. l. i. et. ij. q. vij. nõ pos-

h Fideles. ꝙ infideles nõ admittuntur. ff. test. et. c. si hẽticus. sic nec ad accusandũ. e. cã. et. e. q. aliem pagani. et. c. querendũ.

i Ieiunus. hoc de honestate dem̃ ẽ nõ de necẽitate. sic. xxij. q. v. ho.

In nomine domini. hẽ ps illius. c. ij. q. i. in ꝑmis. ꝯ neste. h.

l Vilissimi. quibus nõ ẽ credendũ. ij. q. i. in primis. quedã cõsiderantur in testibus que hijs versibus notantur. Conditio sexus etas discretio fama. et fortuna fides in testibꝰ ista requiras. .coll'.

m Reposteа. ista verba sũt aut'. i aut'. de test. §. et hec vẽo. .vij.

n Audire. et non ẽ ita intelligendũ ut audiant testes cũ deponũt dictũ suum cũ in secreto et sigillatim sint recipiendi. ĩ. e. venerabili. C. de testi. nullum. ĩ. de accusa. inquisitionis. §. i. sed audire debẽt testes .i. videre ⁊ audire eos iurantes et post publicatiõeꝫ videre ⁊ audire

magdeburgen̄. et decanomi.
Om bo. me. et. ĩ. ꝯ fin̄.
Cũ acta originalia dicãtur apud ꝑores iudices remã sisse. (O). q. ca cũ omi diligẽtia requirentes ipa si potuerit inueniri et si qua ptes duxerint legitime ꝓponenda in sc̃ptis redacta ad nr̃am ꝑ. remittatis. Alioquin cũ nõ reuocetur i dubiũ de ꝯtestacõe litis sup statu bigam. monasterij in quibusdam spoliationibꝰ ꝯtra abbatem eius factis a mersburgñ. epo recipiatis ptiũ ꝓbacões de nouo. et audientes si partes audire noluerint de cõpositcõne tractatuum. tam qd̃ super hoc inueneritis q̃ causam sufficienter instructaꝫ ad nos remittere procuretis.

**De testibus et attestationibꝰ.**

Ex oci. maticeñ.
Placuit secundo com uentui ut testes non cõducantur ꝑcio. et ut quicunq3 idonei et fideles in testimoniũ assumantur. ac nullus testimoniũ dicat nisi ieiunus.

Gre. iohi defensori cũti in his
In nomine do- ꝯ paniaz. mini. et. ĩ. R. d aut dic eps ꝙ se absente eẽ vilissimi sũt testes exhibiti nulli9 momẽti legi noscedũ est ꝯstõis nouelle q̃ de testibꝰ loquitur in hꝫ verba. ne postea obiciatur reis ꝙ per vnam partẽ gesta ⁊ ꝯfecta sũt oportet ut testimonia dẽtur illo admoĩto a iudice aut defensoẽ venire et audire testes. Si vero noluerit venire et nõ ex ineuitabili quadam necitate venire non possit sancimus hmõi testimonia ita valere tanq̃ si nõ ex vna parte ꝯsisterent sed etiam ipo ꝑsente facta fuissent. ecce admonendus est aduersarius semp ut ad audiendos testes veniat. ꝙ qꝫ hoc omissum ẽ necesse est ut qd̃ contra legem actũ nõ ẽ habeat firmitatem.

Dẽ sabino defensori sard.
Vomiaꝫ aliqua nobis de ꝑsona epiphanij ꝑsbiteri sunt facinora nũciata necẽ ẽ ut cũcta diligentius ꝑscruteris et seu mulieres cum quibus pegisse dicitur seu alios quos de causa scire aliq̃d senseris huc festines adducere. q̃. ecc̃iastica districtione liquide possint q̃ vera sunt apiri. Pascal'. ꝑpa.
In omni negocio pricipalis ꝑsona dicens veritateꝫ de re sibi nota rectissime habenda ẽ ꝓ teste. cui adhibito vno efficiũt duo testes adhibitis duobus efficiuntur tres. qd̃ patenter ostẽdit dñs cũ dicit si peccaueit

dicta eoꝝ poterũt. et hoc seruatur exẽplo danielis qui secreto examinauit illos falsos testes sacerdotes qui falsũ tulerũt testimoniũ cõtra susannam. hoc regulare ẽ cũ agitur in forma iudicij. ꝶ aut'. vñ verba ista sũpta dicũtur dicũt doctores ꝙ loquitur in causa publicationis. s. ut lit'. nõ ꝯt'. qm̃. §. sũt et alij. ĩ. e. significauit. et tunc videtur ꝙ aduersarius possit interesse receptioni testiũ et ipos audire ꝑ iura ista. sed tñ expone testes. i. attestacões. ut in aut'. ꝑdicta. de testi. §. hec vero. vbi dicit attestationes ⁊ depositiones.

o Venire. tũc eni reciepientur et valebũt ac si ꝑsens. esset. C. d testi. si qñ. et hoc intellige lit'. nõ ꝯt'. aliter nõ. s. ut lit'. nõ cõt'. ꝑ totum.

p Ineuitabili. si enim non ꝑt venire iusta causa detentus nõ reputatur cõtumax. et si tunc recipiantur non valent si causa absentie ostendatur. quia etiã sententia reuocaretur. ĩ. dere iudi. cũ B. toldus. et. ff. d dã. infecti. si finita. §. si forte. ff. de iudi. si ꝑtor iusserit. in fi.

q Admonendus. alias enim nõ valeret nisi admoitus ꝑñs fuerit. iij. q. ix. carte. et. ij. q. i. i ꝑmis. C. de fi. instru. iudices. idẽ est i accusatione. iij. q. ix. c. i. et in sentẽtia. e. causa. et. q. caueat. et pluribus c. se. et generaliter omia que aduersus absentes non ꝑ ꝯtumaciã statuuntur nõ valẽt. iij. q. ix. oia.

r Legem. ꝑdictã. que dicit ꝙ aduersario ꝑsente recipi debent in aut'. e. §. et hoc vero. C. de legi. nõ dubiũ. et. x. di. vides. et. xxv. q. ij. impiali.

Somiã muliẽs. sic mulier admittitur i testimoniũ ꝯ ecc̃iasticã ꝑsonam. ut. ĩ. e. tã litteris. et mulier hñ admittitur. in testomiuꝫ. xv. q. iij. ex eo. ar. cotra. xxxiij. q. v. mulierẽ. Illd̃ sic intelligi dꝫ vbi agitur crimialiter non recipitur mulier ad testimoniũ ꝯ aliquẽ. cũ vẽo agitur ciuiliter. aut in modũ inquisicõis seu exceptionis tũc admittitur mulier. in quo casu loquitur hoc. c. ĩ. e. tam litteris.

t Peregisse. et sic videtur ꝙ socij criminis admittantur. sic. lxxix. di. si quis papa. et. vi. q. i. §. si quis cũ militibꝰ. ꝯtra. ĩ. e. veniens. et. s. de ꝯfes. c. i. et. xv. q. iij. nemini. hic non recipiũtur socij ad plenã ꝓbacõnem. sed ad ꝑsũptionem tantum sicut serui quandoq3 ad ꝑsumptionem recipiuntur. iiij. q. iij. §. item serui.

In omni negocio. ꝙ dicit in omni negocio generalitas ista restringitur in causa denũciacõis. vbi dꝫ ꝑcedẽ fraterna monicõ. ad hoc ut admittatur ad denunciandũ. s. de iud. nouit. et. ĩ. de accusa. c. ij. et. c. cũ dilectus. ij. et. ĩ. de simo. sic3 hely. et ar. ad hoc. ij. q. vij. accusatio. et. c. si quis erga. in eodẽ casu loquitur h. c. et hoc patet ex ipa littera. et hoc idẽ dicitur. ij. q. i. si peccauerit. alias i causa sua nemo idoneus testis intelligitur. iiij. q. ij. §. Item nullus. et. ff. e. nullus. et. ĩ. e. de cetero. Item consueuit dubitari vtrum criminosi ⁊ infames admittãtur ad denũciandũ alicꝫ crimina. et ẽ dicendũ ꝙ nõ. iij. q. vij. qui sine. et. c. postulatus. et. §. porro. in fi. et. i. q. i. multi. in pri. ꝙ tales debent esse bone fame. xxxv. q. vi. epus in sinodo. et. ĩ. de testi. co. ꝑterea. §. i. et. ĩ. de sponsa. cum in tua. vbi de hoc.

x Peccauerit. h. dixit ꝙ h auctoritas extenditur ad oẽs sine distictione ꝑsonaꝝ. ar. ꝓ eo. ij. q. vij. qua ꝓpter. et. xxiij. q. iij. tã sacerdotes. Alij dicũt ꝙ tantũ ad ꝑlatos. ar. xxiij. q. iiij. ita plane. alij dicũt et videtur melius ꝙ extẽditur ad eos tñ q̃ aliquã hñt admistracõꝫ.

sup aliquibꝫ. xxiiii. q. iiii. duo ista noia. de hoc dicitur. ii. q. i. si pecca-
uerit. et. i. de here. cū ex iniūcto. a tn̄ quedā cāe reqrūt plures. ꝫ nul
Q a Vel triū. i. nō paucioꝝ. b la causa ꝯtenta est vno. i. e. lꝫ.
b Quotiens. ꝓpinquitatis. intransitio ē h. i. ꝓpter ꝯgnacōꝫ que
est ꝓpinquitas. xxv. q. iii. c. i. et. ii. c Consanguinitate. xxxv. q.
. vi. c. i. et. ii. et. i. qui mri. ac. pos. videtur. ar. ꝯtra. i. e. sup eo. so. ibi.
e Iuramento. in iuramento illo duo articuli ꝯtinentur. ut. i. sequitur
d Amicicia. testes eni
iurare debent remoto o-
dio amore comodo amici-
cia. iiii. q. iii. §. itē testiū. et
. xi. q. iii. quatuor. et. xxx
v. q. vi. de parentela.
e Credē. hodie nō vide-
tur locū habē ex toto qd
h dicitur. q nō valꝫ testi-
moniū de auditu siue de
credulitate. imo necce ha
bent dicere q viderit p-
sonas omes in ꝯsangui-
nitate designando gradus
ab utroqꝫ latere. vel sal-
tē aliquas psonas in g-
dibꝫ aliter nō valet. i. e.
licet. et ita partiꝫ valꝫ te-
stimoniū de auditu. vn-
de adhuc debent addere
quantū ad h et ita credē
et a suis maioribꝫ audi-
f uisse. ut ibi dr. t.
Insup. eccie. et ita cle
rici pn̄t ferre testimoniū
in cā ecclesie sue. xiiii. q. ii.
sup prudentia. et. i. e. cum
nūcius. et. c. tuis. et. i. de iu
reiur. et si xp̄us. in fi. h.
g Vel duo. et sic patet
q duo pn̄t ꝯstitui ꝓcura-
tores. hic tn̄ aget qui p-
us litē occupauit. ff. de
ꝓcur. pluribus. et. s. de p
cur. nō iniuste. vbi de h.
h Admitti. q nemo
dꝫ habere duplex offici-
um in causa. iiii. q. iiii. c. i.
et singula officia singul
psonis sūt ꝯmittēda. lx-
xxix. di. singula. et. xvi. q.
. i. psbiteros. et. ff. ad tre-
bell. ille a quo. §. tēpestis-
uū. et. ff. de pact. si plures.
. C. de assesso. l. nemo. h.
Ex parte ade. taci-
to. ex eo q dicit ta-
cito. et c. videtur q lre iste
non valebāt. ar. i. e. de ce-
tero. et. s. de trāsac. ex lit-
teris. ꝫ cōtrariū videtur
q de publica fornicatio-
ne agebat quo casu licet
laico vitare vel accusaē
tales clericos. xxxii. di. §.
verū. et. c. nullus. et. c. pt
h. et sic dꝫ admitti miles
ad agendū ꝯtra sacerdotē fornicariū qd quidā ꝯcedunt. et ideo dic
tacito. q d facto sic accidit. q et si dixisset se laicū nlominus lrās ha
buisset. vel dicas q ideo dicit tacito. q de facto sic accidit. q nō int-
erat eius. q nō erat prochianus vel patronus illius eccie. et ido ta-
cita veritate impetrauit. vnde nō valebāt. si hoc ab inicō fuisset op
positū bn̄ fuisset auditus. s. de resp. sup lris. et q hanc exceptionem
dilatoriā omisit valuerūt lre p cōsensū illius psbiteri quare iudicio
cepto illā ꝯponē nō valebat. i. de re iud. inter monasterium. C. de ex-
cep. l. pn̄l. et ul. si eni interfuisset illius puta si esset patronus vel pro-
chianus bn̄ admitteretur saltē ad denūciandum. lꝫ ipm accusare nō
posset. xvi. q. vii. filiis ac nepotibꝫ. k Impetrauit. supple sub hac
forma. q si. et c. l ideo ecciam non potuit retinē sine dispensacōe ap.
l Proximo. et. se. s. de fi. psbi. pn̄tiū. et. c. pnl. et ul. viii. q. i. aplica.
n Personā. s. ꝓ ꝓcuratorē. et sic pꝫ q ciuiliter agebat ut remouē-
tur solūmodo ab eccia. i. de simo. cū essent. alias si criminaliter agēt
non admitteretur etiā p se ipm. nisi suā vel suoꝝ iniuriā ꝓsequere-
tur. i. e. de cetero. et. iiii. q. ul. omibꝫ. Sꝫ nec tūc p ꝓcūtorē q in crimia-

in te frater tuus cori. c. inter te
et ipm solū q si te nō audierit
adhibe tecū vnū vel duos te-
stes ut i ore duorꝫ vel triū stet
o. verbū. Itē alibi affirmat di
cens ego sum qui testimoniū
phibeo de meipo. et testi. phi
bet de me pr. nā i lege vrā scri
ptū est q duorꝫ hoim testimo
niū verū est. Ge. tercius.

Quoties aliqui ꝓpter co-
gnacōnem ꝓpinquitatis
separari petunt duobꝫ vel tribꝫ
testibꝫ adhibitis qui de eadē
ꝯsanguinitate sint vel totidē se
nioribꝫ et melioribꝫ loci eiusdē
id debet legitime ꝯprobari.
Probatio aūt testiū debet
fieri duplici iuramēto ut iurēt
se nō ꝓpter odio neqꝫ amici-
cia neqꝫ ꝓ aliq comodo qd ha
buerint vel qd habent vel ha-
bituri sunt ad hoc iurādū in-
ductos et sicut ipi dicūt rei ve
ritatē accepisse a maioribꝫ su
is et credere ita esse. Idem
priori fratribꝫ scē trinitatis.

Insuper statuimus ut li-
ceat vobis i causis eccle
sie vestre ferre testimoniū dū-
modo vnus ex vobis vel duo
ad agendū vel rn̄dendū insti-
tuantur quorꝫ testimoniū i cau
sis in quibꝫ actores vel rn̄sales
sunt instituti nō debent admit-
ti. Idem R. herforden. episco
po et abbati sarū.

Ex pte. A. psbri ad nos
est querela plata q cū ecciam

li non interuenit ꝓcurator. i. de accus. veniens. et. ii. q. vi. si qn̄. et. c.
ꝓces. vbi de hoc. et melius. iii. q. v. in criminalibꝫ causis.
o Notabiles. huiōi excepcōes i tps disputacōis debent resuari.
nec expedit testes reprobari tali modo donec cōstet an̄ eū deposue
rint cū possint repellē testes pꝰ apturas testiū ꝓ testacōe pmissa an̄
apturam. i. e. pn̄tiū. et. i. de excep. deniqꝫ. et. i. de simo. lꝫ heli. et. c. ptu-
as. ꝫ hoc nō seruauit sacerdos iste. vnde non valuit receptio testiū
et lata sententia quousqꝫ testes fuerit reproba-
ti nō obstāte appellacōe
qn̄qꝫ tn̄ statim admittit
excepcō ātēq deponat
si causam criminalē hab
cū ipo. in aut. de testi. §.
si vero. coll. vii. qn̄qꝫ re-
cipiūtur ante apturā alio
rum nē postea ꝓrogetur
negociū. s. d ꝓba. lꝫ. ali-
as dꝫ recipi statim ut i tē
pus disputacōis ques-
tio rseruetur. C. e. aut. si
testis odiosus. ꝫ p h q h
appellauit et admittitur
appellatio. videtur q aū
diri debeat volens stati
hoc ꝓbaē. tn̄ qd pus di
xi ordinariū ē lꝫ de facto
hic taliter ꝯtigat. vl di-
cas q hec exceptio fuit
opposita post receptiōꝫ
testiū. ut annullaret di-
ctū eoꝝ. sed non fuit ad-
missa vnde recte appella-
p De piurio. vii. ꝯ uit. s.
vlterius ad testimoniū
non deberet admitti si de
hoc ꝯstaret. vi. q. i. quici
qꝫ. xxii. q. v. paruuli. et
si qs conuictus. i. c. testi
monium.
q Cōstiterit. ar. ꝯtra
de iuriur. venientes. ibi in
uocatur executio senten
tie anteq ꝯgnoscatur d
appellacōe h nō. ꝫ ibi fu
it appellatū a diffinitiua
sententia hic nō fuit sic
et sup certo articulo ap-
pellatū fuit hic ibi sim-
pliciter a sententia.
r Per testes. ad hanc
ꝓbacōnem admittitur
post sententiā q an̄ sen-
tentiā h facere voluit et
non fuit admissus et etiā
appellauit ꝓpter h. sic. i.
de sentē. et re iud. cū. I. et
A. Si vero non dixisset
ante sententiā post sen-
tentiā nō videtur audiē-
dus. i. de excepc. deniqꝫ.
vbi de h nisi de falso agē
vellet qd posset usqꝫ ad
. xx. an. i. de excep. cū ve-
nerabilis. et. C. de fal. querela. et. s. de ꝓbac. lꝫ. pterea ex hoc videtur
q appellās tenetur ꝓbare cām appellacōis esse verā. sic. i. de excep.
olim. ꝫ ꝯtra videtur q sufficit illud ꝓbare qd appellans ꝓposuit p-
babilem exceptionē corā iudice a quo appellauit illam se offerens
ꝓbaturū. et q nō fuisset admissus. ut ꝓbatur. i. de app. interposita. v
ꝫ. et. c. dilcō. et. c. ut debitus. et. s. de of. del. cū causa. et h idē fecit sac-
dos iste q legitimā opposuit exceptionē quā se obtulit ꝓbaturū. so
lu. illa ꝯtraria loquūtur in exceptionibꝫ dilatoriis p quas nō elidit
principale ꝓpositū. vnde cū iudex nollet admittere ꝓbacōnē sup ex
ceptione ꝓbabili. grauauit ipm et reddidit se suspectū. et ideo suffi
cit hoc solū ꝓbare corā iudice appellacōnis qui ꝓcedet postea sup
pncipali. alioquin causa remitteretur ad priorē iudicem. ut dicit. c.
ut debitus. ꝫ h exceptio q̄si peremptoria est. et si nō directe saltē p obli
quū. ut si vult releuare cām suā necce habet eā ꝓbare esse verā. alio
quin staretur sententie late aūcte illoꝝ testiū. q psumitur ꝓ senten
tia iudicis qdiu nō ꝓbetur cōtrariū. q p hoc apparet eū frustrato-
rie appellasse. i. de re iudi. cū. I. et A. et hoc idē ꝓbare debebat coram

de cluno d. canonice fuisset ade-
ptus. et. xxx. an. et amplius pa-
cifice possedisset. miles quidā
H. noie tacito qd laicus esset ad
iudices lrās impetrauit q si di
ctus psbr filius esset illius q pri
mo in eadem eccia ministrarat
vel publice focariā habet ipm
a pdicta eccia amouerent. tā-
dem cū miles p interpositā p-
sonam eū corā pfatis iudicibꝫ
traxisset in causam quosdā lai-
cos infames et notabiles ad te-
stimoniū dicitur pduxisse. Licꝫ
aūt psbr assereret illos non esse
recipiendos p eo q quidā eo-
rum latrones et raptores ma-
nifesti essent qdā vero i cā alia
fuissent conuicti de periurio et
se hoc dicere et pbaturū. nichilo-
minus iudices testibꝫ talibus
receptis eidē absenti ap. pscri-
ptā abiudicauerūt ecciam quā
nunc militis dapiferi filius de-
tinet occupatā. et q. M. q. si vobis
ꝯstiterit q pdictus psbr nō fu
erit legitime p testes idoneos
pscripta eccia spoliatus eorū-
dē iudicū cassata sententia lit-
teris etiā ꝯfirmacōis si q sunt
sup eadem eccia impetrate nō
obstantibꝫ ecclesiam illā psbro
restituatis eidem ipmqꝫ nō per
mittatis exinde molestari. Si
vero res aliter se habet causā
audiatis et fine debito termine
tis. Testes aūt si quos idem
A. in sue assertionis testimoni-
um inuocauerit curetis monere

primis iudicibus ne sententiare ent contra ipsum fi fuissi admissus
ac fic oratia nõ fe eangile. vñ nõ fitr oratia. ptera ij. pbe fe causa.
pbabile allegasse. ac ei fe. pbaturu obnilisse nõ tñ dr. pter ñ sen
tentia reuocari msi. pmo. pbi testes fuisse tales ut ille allegabat. qu
si cassaretur eius snia. et postea nõ. pbare testes fuisse tales. pte di
cebat. et offerebat se. pbaturu. iterũ ad empareur. et sic redire ī pi
stum. ita. quare non dr. cassari sententia msi. pbe pmo. q̃ ante sen
tentia. pbare tenebatur.
si ei in iudices isti non tu
lissent fniaz tuc sufficere et
pbare. q̃ am. pbabiles
allegauit. et q̃ eam obtu
lit se. pbaturu. quo facto
postea. pbabit testes fu
isse tales. si potestit. b
a Molestan. et ñ vide
tur. q̃ iudex deleganis nõ
tñ dr. mittere in possessi
onẽ fi missum tuerit. sed ad
mo. querelã. ī fi. dic. lau
q̃ hoc pt facẽ delegatus
vbi hoc exprimitur. i lit
teris. ei sententia lata fum
cius fit officio fito. & de
offi. de. ī litteris. q. hoc
vidr spectare ad ordina
rũ. ff. ne vis fi. ei q̃ i pol
mit. l. i. C. i. e. dicit. q̃ po
test ñ delegatus usq; ad
annũ. s. de offi. del. quere
ti. fi ante sententiã. q̃ semp
durat in dictio videt. q̃
semp. q̃ possit defendere
ī possessiõ. q̃ ua. alligue
re cũ se fuerit cõuma.
ante litem. ot
b Ren. aliter. i. fi. falsis
fiug. gessit. q. non fuit pri
uatus. ecẽia fua p testes
tales nec indicem. q. esset
turn. cõtra illũ. fi videtur
esse ostrus. q. falsi ī hoc
debuit remitti ad prios
indices. et odemnari i ex
pensẽ. f. de ap. ut debitus
e. c. cũ m ecẽia. vñ pcus
q̃ fecit. ei in hoc grãm de
minus. ip. q. non remisit
illũ ad pores iudices. ex
pone. aliter. i. non potuit
pbare testes tales. fuisse
ut dicebat p q̃ s lata fuit
sententia. q̃ tuc rata ma
nere sententia. fi q̃ sed
ut cõtrariũ videtur. et ibo expone ut prius. vel dic. q̃ fi testes fuere
bon saluti rem. aut ei fuis. i aliter. p pbare possit ocam fniam fuisse
mustam. c Curatis. ar. q̃ in crimi. nõ fit eo gendi testes etiã m
q̃ui. valitudiari. ad ista impedit os tali minũ. q̃ excepiẽs.
mitate vel senectute. et ad egrediũ p domũ. q̃ mitrẽ iudex. f.
de iurisd. ad egrediũ. vel ad iudicẽ loci ut eos recipiat. et bã cos
figillat. a sibi remittat. m aut. e. C. de qui sanctimus. q. multa. coll. vn.
C. de fide instru. aut. apũ dogmũ simili. e. ff. de li. in. q. ī ut diu. f. de fide
inst. q. statutus. vel ec m senectute. e. ista pte recipi. ist. nõ pt. a. ut. ter
nõ ot. q. ī. f. ñm. c. f. e. cũ. i. fi. nũ. q̃ senes fuit cõpelẽdi ferre testi
monũ multũ. vidr. q. nõ. ī. q. ī. ij. C. ī te multi. e. ff. e. ti multi. e. ff. de
excu. mu. l. ij. C. numer. e. ff. de ure immu. l. maiores. dic. q. opellis
tur ñm canones. ipse pcõ. ei. q. ī. q. q̃ui quis. e. f. de fal. c. i. e. s. de
uti. nouit. e. op. ar. ab hoc. ff. de vsu. mu. l. ij. C. corporis debilitas. ñ
e Dauptate. fi. ãre remittẽ ad istos. q. h. s. pter pbi pit. veni
re. pt dic. q. ido. q. tales fuit q̃ nõ decet eos venire ad iudicẽ. fo fitã
q̃ nobilis. et ita vẽcũtur venire. pter minã. p auptate. ī li. ī ste
paup. alias. honestã pona. s. nec. f. suspectus. pter sui p auptate. et
fic nõ. d. ō. ñ. q. ī. in. p ms. ī. q. igitur. e. ī. ī. q. ī. ij. C. fi testes. s. item
testis. d. ibi loquitur de suspecta. unio. q. ī tam ut omissum de
Sed nobis. de puncto. de p
bet. ag. p niam. vij. an. vi. q. i. q. ī
Ide adulterio. ar. q. fi aliquid imputetur alicui. vel. aiqt. q.
piumtaur. f. aliquo ota. q. sequitur. ex illo. imputatur. eide. ar. s. de. cõ
sti. nõ cupiscentiã. et aliquo. p. bibito. oinia. que sequitur. ex ipso. p
bibentur. Ire al. malũ. pcedens. q. aggrauatur. p. ofequens. ex illo.
ar. i. q. i. p. lacut. in. e. l. bi. fi. qua femia. fi quis volutate. ar. ptra. yo.
q. i. mebriaueriũt. fo. ibi. pmũ. nõ. q. aggrauatur. per cõsequens. ex illo.

ut cora vob sup his. p. ibiteant
testimoniũ. veritati. I Dem ex
Son. er wig. episcopis.
I qui testiuv. aliuti. iarij
fuit et senes. vel debilitate cõte
cti. a pauptate. de pssisita. q. nõ
possint ad viam pñtã. a. ducẽ
ad ipos recipiẽdos. mittant
pionas idoneas. a discretas.
Hexã. in. beluacen. epo.
Scir nobis est in mandatis
quidã. accepta pecunia
de parcela. mer. virũ. vxore
exhibente in mamenta p que ma
ter ipos diuorcij sententia. p
mulgat. ar. post. a. vẽo. p uaã. mul
ã. mer. eos. o. sanguinitatis. ime
am asserentes. se corrupto. di
cit. testimoniũ. phibuisse. falsi
tatis. fup. quo. t. r. q. fi vir et vxor
ex aut. alter eor. ad. fẽã. vota
transiuerit. testibus de piurio
et adulterio. vno. pluribus. se
quibus. cãm. de. erũt. pñã. in
dicatur. Si vero ad fẽcũ. a vo
ta idem vir. a vxor. nõ. migra
uerint. diligenter. inquirendi
sunt. ocam. quod. corruptio. in
te. esse. et. si. tales. exhibeãtur. p
quos. possit. pdicẽ. corruptio
oms. veritas. cõ. probari. rece
pto eor. testimoniõ. est. senten
ta. reuocanda. nõ. enim. testimo
miũ. pdicto. ex. piuri. pmt. est. in
hoc. casu. aliquatenus. admittẽ
Omens. Dem
ad nos. L. pbr. sua. relati
one. nõ. sentrauit. q. ei. obiectũ
fuit. q. in. ecclesia. de. oueñ. canõ
micum. non. habuisti. ingressum
q. p. nisi. fi. vnicuiq. parrochia
non. q. quinq. barilles. vini. f. mit
tere. qui. sacerdoti. ibi. p. tpe. ser
uiens. o. sucurrant. p. biñcio. da
ri. verũ. cũ duo. apparuissent. q
uati. de. pfuerũt. p. dem. pbiter
ri. talem. fecisse. p. missionem. et
cũ. altero. illo. p. pactũ. illud. fac
tum. fuisse. et. de. pbitero. p. ut
ordo. rationis. exigit. iudicasti
er. nos. nã. sententiã. omen. da
mus. eo. q. ille. qui. eodem. erat
infectus. crimine. inde. o. tra. eum
testificari. non. possi. nulliqs. de
se. falso. aduersus. aliũ. in. eodẽ
crimine. fit. credendũ. nec. vm.
testimoniũ. ad. deãmnacõem
sufficiat. alicuiul. I Dem. abba
Ni. s. L. er. p. ori. s. C.
Aufas. que. et. f. discre. v.
O. q. d. suscepitis. attestationũ
bus. ut. ruãs. partis. que. ab alis
sed. de. uter. eos. puniũt.
C Debetur. ar. q. qui. fur. ut. ter. tenetur. ar. lxxx. vi. de. furtis. ī. l. xx. vii. di. fi. expositus. ff. ad. l. cor. de. sicẽ. mebri. inter. ff. ff. de offi. p.
fisi. illicitas. C. sicuti. et. q. q. i. placuit. in. ff. ad. l. acqui. q. occidit. C
pnsi. l. ri. bi. qui. arbores. de. iurisd. e. al. in. fi. ar. o. tra. xxii. q. v. de. oc
cidendis. ff. de. furti. veri. xxii. q. iii. n. abuchpanos. for. cira. pñ. fo
quo. dat. occasionẽ dãm. fi. dat. o. pam. licite. rei. e. adbibere. diligenter.
quã. p. nõ. tenetur. de. bis.
que. mœ. sequitur. ut. i. o.
de. occidendis. fi. nõ. adbi
bo. tur. ut. l. di. sepe. e. i
l. q. occidit. C. pnsi. p. tuã
operam. illicite. rei. sp. im
putatur. e. q. ñ. inte. sequi
tur. l. di. quamũ. dicit. e
ff. ad. l. acqui. ī. tẽ. me. a
fi. de. visu. f. e. ul.
b Migrauerit. ar. q. fi
istu. vel alter. eor. ad. fẽcũ
da. vota. transierint. q. nõ
possint. separ. nec. vel de
mquirẽ. de. corruptiõe. ea
li. e. fi. quã. d. occidit. sed
fi. falsi. fimũ. d. et. ideo. sup
ple. maxie. qñciũ. legiti
me. ostrueritur. de. falsitate
sep. abuntur. fcũ. a. omnia
te. p. ora. vel. tauradubitur.
de. re. intl. latos. e. e. o. fan
gumei. e. f. de. frig. e. ma
lefi. laudabile. et. o. frat.
mitanis. e. xxx. v. q. iv. C.
q. vere. et. . seqnitur. o
C Pentiri. ar. aiit. cre
ti. nõ. di. tãq̃. piuris. qua
ad. testimoniũ. ut. erp. ad
mitti. nõ. debent. f. o. cefli.
mõnii. vi. q. i. quicũq. e
xvii. q. v. fi. q̃s. auctua
e. e. paruuli. et. n. q. vij.
nõ. pt. m. pnia. eni. credi
tur. ut. mig. aur. eis. pe
mitenta. m. indicõ. eni. ei
credi. nõ. p. m. ei. de. casi
g̃. m. o. rarũ. nõ. d. eos. cre
dendũ. s. de. q. pba. p. tuã
e. C. de. nõ. nu. pcu. l. ge
neniliter. s.
Omens. remittẽ. q.
debũ. ut. reminãt. ad. inte
ligiur. vii. q. iii. talia. e
ff. de. cali. q. ñ. ei. ff. de
odi. ci. q. ata. fi. mulier.
l C Illoz. fi. cũ. crimẽ. fi.
ceps. crimẽ. fm. q. d. fit. i. xxiv. di. fi. quis. p. a. x. v. q. ii. nemim. s. de. cõ
fes. e. i. bicas. q. tales. pone. viles. nullo. mor. fuit. admittẽ. d. in. acu.
sanoũ. de. ricoue. aur. in. testimoniũ. m. fi. ac. fatus. male. fame. et. opi
mons. amera. ex. ti. ff. aut. p. q. i. in. p. ms. in. fi. e. f. s. f. fimo. p. nam. pre
rea. fi. erat. vnus. testis. iconeus. nũquid. p. eũ. e. p. fama. p. ssi. p. d. o. ari
de. tali. crimine. vi. dr. q. fic. q. fama. cũ. alijs. p. bar. in. q. ñ. ns. fe
pe. fi. nõ. e. v. ru. q. m. crimine. aptissime. t. de. b. ef. esse. p. b. ac. d. es. C. de. p.
bac. l. ul. e. v. q. vi. epi. p. bam. q. vbi. ora. saluti. bono. agitur. testi
ctuis. e. caunus. p. cedituc. C. de. ap. addictos. fecus. ē. m. cuili. i. qua
fi. sufficit. p. sũptio. vinus. testis. ci. in. momento. ar. C. de. re. cre. in. bone. fi
dei. s. de. pbac. fieut. o. fiuetud. pensantis. negoũ. ei. cresiũtamẽ. p. pso
nar. tcie. d. de. iurisd. c. ul. m. fi. e. ff. de. legiti. nat. legitimũ. s.
n Indicasti. ab. fuldo. illi. crimiis. non. admittunt. testimo
n Cofesio. fic. q. p. q. socius. mũ. eo. dẽ. crimẽ. iii. q. iii. C. ite. lis
ben. fic. s. de. f. sel. c. i. vbi. t. hoc. et. testis. qui. nõ. solũ. in. crimẽ. eos
de. fuit. fi. fi. sisi. m. o. do. laborat. nõ. d. admittendus. s. e. p. o. nas. fallit
tiũq. cũq. admittẽ. soci. ut. vi. q. i. C. veri. v. fi. q. s. e. bxxx. di. fi. q̃s. e. bxxx. di. fi. q̃s
papa. solus. sfficiũt. p. socij. crimiũs. et. muneris. nõ. admittũtur. ut
fi. sed. crimiũs. nõ. admittũtur. in. exceptis. crimiũbus. ut. ibi. fic. et. q̃s
q. ad. turgendũ. ofiationẽsem. fi. et. iumtã. ad. testimoniũ. admittũ
tur. p. de. ref. q. c. ul. vnde. versus. Der testem. so cũ. sceleris. simoia
p. batur. Muneris. et. sceleris. socius. testis. reprobatur.
o C Testimoniũ. fic. pt. q. vnius. testimoniũ. nõ. valet. f. e. ff. de. iii. q.
iii. C. ite. vnius. xxiii. q. ii. admonere. ff. de. qui. maritus. ar. o. tra
vii. q. i. ni. alia. ff. de. vere. prele. the. o. pompus. lxxx. vi. di. tanta. e
xx. vii. di. de. fiaccũane. e. xx. vii. di. nobilissimus. so. sepe. adibẽur

stes vni extra iudicii. xv. q. iiij. in oceans. dicit. vnus in iudicio
p sim pro omni iudice. Lex illa ideo pompus mellignitur. cū restaret
voluit a fidem adhibere. q. 8. p. hac. e. ul. se fit attestacōes et acta
Quinam. iudicioq. fic. vnus iudicio recepta valent in alio. m
aut de testi. q. qui multe. colla. vn. et attestacōes coā arbitris
recepte valent coā alias iudicibus. q. e. p sentata. et. C. de testi. l. ulti. et
C. de arb. l. pni. m si. ubi ex ad quē causa deferuntur p habere acta eia
iudicibus sunt receptæ causa
ipam fine de vbro terminetis.
Idem canō. ar. epo. e. wigor.
Omnium cui. et. epo.
Non latere prudēna
vestram q clerici nō sint a fore
de testimonio sup negocio ec
clesie siue in alia rōnabilia causa
impediat repellēdi. Idem
Nypo. q. canō. ar. epo.
quesiuisti utrum testes
sint reprobandi causa criminali vel ciuili quibus ab aduersa parte crimina opponuntur. q. 8 fenti ante non sunt cōsiuendi vel oscili de crimino illi dūm eo inde cum canur in testimoniū nō debent admiti.
Oe falsenitatno ar. epo
e cetero laicos i accusationē vel testimoniū tra clericū in criminali causa nō esse aliquatenus admittendos. cōsiuia sacro. q. canonū manifestius edocet sit vel fuit vel si rū iuridā. p sequantur. nec nic eadā ad testimoniū fil. q. acusatoneni pñt admiti.
De causis eccia. 11 eo. q.
Iudicis vel ciuibus ultra tertiā. q. ductionem non debet testes. q. duci nisi adhibita qua
dam solemnitate que in legibus
memiur. expissa sup dictis tes
tiū cū fuerint publicata publi
ce et disputati. Idē ipo fito
re canonicis embrudēsi eccie.
Omnis fili preposite cum
quibus ad canonicis tuis
et ar. pus vester esseuis in n. p.
ostinis. et. 3. Cū ostet testes ve
stros vnasse q post ap. excō
cationis sententia nulerit et ar
chiepi testes simiter iurasse q
ab ap. sos dicta testium trans
gne interpt. ariu volentes ne p
iuriq reatu notentur. q. utrūq
elegponit. et q post primā ap.
et ab eo dam sententia lata fuerit
eandem sententia de cerimnus
nō tenere. I De epo placeā.
Fraternitas nae litteris
nos ofulere voluistiutrū
recipiendi sint non testes sup
questione iudicata in qua testi
bus renūciati ostet utrūq. er
an testibo in prima cā receptus
pter cām ap. licet sup quesiti
mbus iudicatis aliqnd nouā
pōnē. et. 2. Duxim ribi rūdēd
q. m appellacōns cā si nouaqui
gerit emergere cāpla sup qua
bus aliq pauj voluerit nouos
testes in ducē vel p iā receptos
fo testimonio non habentur. a. de eo. o. g. cū dilectus. q. ffes bina
no infa lucius. si tamē ipa. ex opinione boiu nē fugiat mfamē
notē. ff. de ob. a lib. et liberum. p. a. p. ffs l. n. et. 3. et testimoniū a fe
pudit tā in testibo q in canonicis cū ipse potuit pestes adcau
lam facere fe absolui. fi. 3. de ap. pnitam. et. q. p. nouē esse q pho
nes fuerit appellati. ant sectnr. et bee sententia fuit p. potuerit emgere.
Rarantur renūciatū maxime q nō est renūciatum expfi
ex quo publicate fuerit attestacōes non p fit postea aliq testi
sup eisdē capitis induci. e. de testi. et. c. intimauit.
¶ Reprobes. ec fic pq idem testis plures pr induos aliquē fal
co ta videtur. iii. q. iii. Cū ēt in criminali. et. ff. q. duci. Contrariū lo
quitur in criminali. et ibi qui semel nulerit testimoniū ora aliqui q
fuuntur in micus eius fiterit vl dixerit. iii. ipm testificari. 3 de cri
ni. ff. Sed pendentio. et verūtō. a. q ex illis oriantur. j. mmm
3. de fi. instru. ci job. annes. et. C. de tp. ap. p hanc. et m p hoc pch. cau
sa aptis attestacōmbo sup nouo capto orienti ex pīma recipiuntur
testes. j. series. et. c. ex tenore. fi. sinū vidēur dicere leges. q. et sup
eisdē capitis m cā appellacōis nou testes recipi pñt. C. 15 ap. et. C.
et. n. fi. C. de tp. ap. p hac. et fic et obstantū iudici seci. m. fi. aut. de
otiarū. et. 2 cordat huic. c. p post q aliqs dicitur testificari a p
vlterius testes. p ducere fup hys sup quibus introducti fuerūt aut
. e. C. q vero. colf. vij. sed dni legi sanis fruculam adibet sententia
nē. Intelligunt enī aut. in eadē cā aut sententia diffinitiua. et. 2. fi. in
m causa appellacōis. sed tamē. p hibicio ms remanet eadem in cau
sa appellationis q fuit in principali sec periculi fub on actio. et. q
e causa remanet eadem utrobiq eadē debet esse. p hibitio utrobiq

et vbi est eadem racō idē iudiciū habendū est. s. de transla. inter cor
poralia. ff. ad. l. acquil. illud. et alibi q̄tiēs viciū ex vna radice nas
citur ↄsequens ē ut eadē. l. tollatur. C. d nup. si libertā. vn̄ dicendū
est q aptis attestationibꝫ ulterius nō recipiantur sup eisdē articu-
lis alij testes et leges p̄dicte recte pn̄t intelligi. ut habeant locum
sup nouis articulis pēdentibꝫ ex p̄oribꝫ. et sic ↄcordabūt iuri cano
nico. et aut. p̄dcō. ¶ q vero. in quo nō distinguitur utrū in cā p̄nci
pali. vel i cā appellacōis.

a ¶ Iurantis. aliter eni
non admitterentur nisi a
ptibꝫ remissum fuerit. ī.
. e. tuis. forma vero scđm
quā iurare debent talis
est. iurabunt eni q dicēt
totā veritatē̄ iudicii vel
cui omiserit quā nouerit
de re illa sup qua iurāt. iij.
. q. ix. hortamur. et in aut.
. e. ti. ¶ i. Itē q nullā inter-
serant falsitatem. ij. q. iiij.
nullā. et. iij. q. ix. pura. itē
q p utraq ꝑte dicēt veri
tatē quā sciūt. xiiij. q. v.
non sane. Itē q dicent
oīem veritatē siue inter
rogati siue nō. ar. ī. de ac-
cusa. cū dilcūs. j. Itē q nō
p̄cio nec amore nec timo
re vel odio seu p alio co-
modo testimoniū dicēt.
. s. e. quotiēs. ī. e. licz. ij. ¶.
testes. tan.

Estimauit. illoꝝ. s. te
stiū qui iā erant inducti ꝛ
recepti. nā si dicta illoꝝ
publicata fuissent nec i-
sti nec alij recipentur ulte
rius. ut. s. c. px. dictū ē.

c ¶ Iuramēto. eo eni ipō
q voluit subtrahē copi-
am ꝓbacōis aduersario
suo p̄sumitur iniquā cau-
sam fouere. et experiri dꝫ
in se iudicis auctoritatē
elusaꝫ. iij. q. vij. ¶. tria. v̄.
si quis aūt. et. ī. ti. px. per
uenit. Ideoq nō obstāte
iuramento tali qd̓ inique
fuit extortū. iurabūt dice-
re veritatē sup negocio
p̄ncipali. cū illud iuramē
tū illicitū fuēit et sine pec
cato huari nō possꝫ cū ce
lare veritatem sit pcc̄m
mortale. xi. q. iij. q̄s. ī. de
fal. c. i. et denūciandi sunt
illo iuramento nō teneri
ī. e. ↄstitutis. et est expres
sū. ī. de accusa. olim. teme
rariū eni iuramētū nō repel
lit a ꝑmo coē. ī. de iurīur.
sicut. j. ḡ nec a testimoio
ut hic dicit. Aliter tn̄ alij
intelligūt q isti nō debēt
iurare sup p̄ncipali. ꝫ so-
lūmodo ad detegendum
tāte calliditatis ↄmētū. ī.
ti. px. ꝑuenit. j. sed illud
ibi expoitur. credo ei stā
dū qd̓ p̄mo dixi.

aliquid ↄprobare eos credi-
mus posse r̄cipi sup nouis dū-
taxat capitulis receptis prius
ab ipis scđm formam recipien-
doꝝ testiū iuramentis. Idem

Exon. episcopo.

Estimauit. R. q W. clericꝰ
capellanū eius et alios q̄ plu-
res de testibꝫ suis iuramēto cō-
firmauit. q testimoniū ↄsilium
et auxiliū ↄtra ipm nō p̄berent
eidem Ideoq mādamus ut
si testimoniū eoꝝ publicatum
nō est. nec est abrenūciatū te-
stibus eos qui sūt iuramēto a-
stricti ꝛ alios si necce fuerit i-
doneos in testimoniū recipere
nō postponas. Idem abbati

et fratribꝫ de martura.

Ausaꝫ q̄ vertitur inter vos
et plebanū et clericos s. M. de
martu. ↄmisimus iudicibꝫ ter-
minandā. cūq utraq ꝑs in e-
oꝝ essꝫ p̄ntia ↄstituta et testes
essent hincinde recepti et eis ab
utraq ꝑte renūciatū attestati-
ones etiā publicate quoddaꝫ
p̄uilegiū nup a nob̄ impetratū
in mediū ꝓtulistis. et. ī. Iudici
bus ipis mandauimus ut sup
alijs caplis si qua alia fuerint
ab hijs sup quibꝫ testes rece-
pti sūt et eoꝝ attestacōes pu-
blicate testes si qui idonei ꝓdu
cti fuerint recipiant. et nullis ca
pitulis nouiter a nobis p ve-
stros nūcios impetratis q̄ cō-
tineātur in p̄uilegio vestro vel
in alijs litteris quas vobis in
dulsimus postq̄ causam ipaꝫ
ↄmisimus, eisdeꝫ p̄dicte plebi
in hac cā impedimentū p̄stanti
bus ↄcordia vel iusticia mediā

Ausam q̄. caplis. nouis scꝫ pendentibꝫ tn̄ ex antiquis. et ē ar.
q pariter in cā ↄsultacōis sicͭ in cā appellacōis pn̄t testes induci su
per nouis caplis q̄uis attestacōes sint publicate. vel intellige sup
caplis antiquis sup quibꝫ nōdū fuerāt aliqui testes recepti. et ꝫ ve-
rius vid̓r. cū eni plura capl'a siue negocia penitus diuersa ↄmittūtur
bn̄ pn̄t testes r̄cipi ꝛ publicari sup vno et nō sup alio. et postea pn̄t
recipi sup alio. et pn̄t etiā tractari diūsis t̓pibꝫ. ff. d arb. q tn̄. i. ꝭen.

e ¶ Nouiter. nō q lit. pendē. p̄uilegiū seu indulgentia impetrata sup
re litigiosa in p̄iudiciū alterius ꝑtis nō vꝫ. ut ꝫ pꝫ. et. s. ut lit. pēdē.
. c. ul. vbi de hoc. et in aut. ut in me. lit. sa. iussi. nō fieri. ¶ si vero. col.
. viij. et. ī. de p̄uil. dudū.

f ¶ Cōmisimus. ar. q postq̄ cā cōmissa est iudicibꝫ res p̄sumitur
eē litigiosa. ut indulgentia siue p̄uilegiū sup ea impetratū non va-
leat. ff. de excu. tu. tutor petitus. in pn̄.

g ¶ Rationi. ꝫ quare dicit obuia rationi cum p̄uilegia indulgean-
tur ↄtra ius ↄūe. et ita ↄtra rationē. iij. di. priuilegia. et. vij. q. i. peti-
sti. et. xxvi. q. ij. non statim. et. c. non exemplo. xvi. q. i. hinc est. et. c.
di. cōtra morem. et. C. de leg. l. iij. in fi. ff. ad munici. l. i. C. de thesaur.

te decidāt. Quia vero flore-
ti. epus intimauit quedā capi-
tula eidē priuilegio esse inser-
ta que obuia rationi videntur.
illud ad nr̄am p̄ntiaꝫ cū vestro
nūcio transmittatis. Idem no-

uiceñ. episcopo.

Ersonas ecclīaꝝ. et. ī. Verum
si corā te vel alio quolibꝫ nego-
cia ventilentur nolumus ut ali-
qui morbo ↄsimili laborantes
si certū sit aut legitime sup hoc
possint ↄuinci. si ab alterutra ꝑte
testes adducti fuerint in testi-
moniū admittātur. Idem o-

lat.

Udei siue sarra-
ceni. et. ī. Testimoniū q̄
xpianoꝝ aduersus iudeos i oi-
bus cāis cū illi aduersus xpia-
nos testibꝫ suis uti p̄sumāt reci
piendūꝫ esse censemus. et ana-
themate decernimus feriendos.
quicūq iudeos xpianis volue-
rint p̄ferre in hac ꝑte. Cū eos
xpianis subiacere oporteat et
ab eis p sola humanitate foue
ri. Idem matheo cardinali.

Up eo qd̓ a nob̄ tua de-
uotio postulauit utrū vi-
ro negāte se mulierē affidas-
se ipiꝰ mr̄ mulieris ꝛ altera mu-
lier possint ad testimoniū r̄cipi
Cō. t. r. q cū mater filie incre-
mentū et honorē videtur diligē
vbi vir supior est diuitijs ꝛ no
bilitate potentia vel honore te-
stimoniū videtur esse suspectū
et ideo nō esse aliquatenus ad-
mittendū. Sup illa vero q̄stio-
ne quā fecisti an mulier ↄiugē-
da non sit viro p eo q sola ma-
ter alterutrius eos esse cōsan-
guineos ↄfitetur. Rn̄demus q
si non est firmatū mr̄imoniū int̓

. l. v. na. li. x. vnde sic debꝫ
expom obuia rationi. i.
cōsuetudini. et rationabi
li cursui priuilegioꝝ ob-
uia re videbantur qd̓ eē
non dꝫ. nec valent priui
legia que iniuriā ledunt.
ar. ī. de dec. suggestū. et. ī.
de v̄. sig. quid p nouale.
et ar. C. de p̄ci. imp. off. q
tiens. et. l. nec dānosa. t.

Ersonas. cōsili. sic
. iij. q. iij. ¶. liberi te
stēs. et. s. e. venies. et. s.
de ↄfes. c. i. vbi de hoc. sic
et iudex qui hꝫ ↄsimilem
cām p̄t recusari. s. de iud.
cām que. ij. sic et qui i cri-
mine detinetur non p̄t a-
liū denūciaē vel accusare
ut. iij. q. vij. qui fine. et. c.
postulatos. ¶. porro. i fi.
. i. q. i. multi. circa prin. et
ī. de spon. cū i tua. nec p̄t
aliū corripere qui in sile
delictū corruerit. xxv. di.
. c. ul. et. xxvi. di. vna tā-
tū. si. xlij. di. ¶. i. et. lxi. di. i

sacerdotibꝫ.

Udei. p̄sumāt. de fa
cto. qm̄ d iure nullus in-
fidelis cōtra fidelem debꝫ
admitti in testimoniūꝫ. ij.
. q. vij. si hereticus. et. c.
nō p̄t. et. xxiij. q. iiij. ipa
pietas.

h ¶ Subiacere. xxiij. q.
ul. dispar. et melius. ī. de
iudeis. cū sit. et. liiij. di. nul
la. et. xvij. q. iiij. ↄstituit.

i ¶ Foueri. lxxxvi. di. pa
sce.

Uper eo. mr̄. et ita
videtur q pater ꝛ mater
non possunt ferre testi-
moniū in cā filij. iiij. q. iij.
. ¶. itē testis idoneus. Et
q causa filij causa patris
esse videtur. q dānū et e-
molimentū ad eū ꝑtinē
videtur. ar. ij. q. vi. ¶. bi-
duū. v̄. palam. et in cau-
sa sua nullus idoneus te
stis ē. iiij. q. iij. ¶. nullus.
et. ar. iij. q. v. c. i. et pater
et filius p vna ꝑsona re-
putantur. xxxv. q. ij. ¶.
hac auctoritate. et. C. de
impu. et alijs. sub. l. ulti.
in fi. insti. de inuti. stipul.
. ¶. ei qui. ar. cōtra. xxxv.
. q. vi. ↄsanguineos. et. ī.
qui ma. accusa. pos. videtur. solu. pater ꝛ mater et ceteri ↄsanguinei
bene admittuntur ad ↄiungendū matrimoniū siue etiā ad disiūgē
dum ꝓpter ↄsanguinitatē fauore matrimonij ut dicūt duo ul. cōtra-
ria. Illi etiā sūt ceteris p̄ferendi. ut ibi dicitur. et qd̓ ꝫ hic dicitur in-
telligitur de hijs parentibꝫ qui suspecti sūt ut lr̄a dicit. ut si alter su-
perior ē potentia diuicijs vel honore. pater vel mater alterius non
ē admittendus. alias vbi equalitas ē vel modica etiā excellētia ad-
mittuntur. ut dicunt ultima cōtraria. et hoc in matrimoniali causa.
in alijs vero causis pater p filio vel econuerso non recipitur. ut di-
cūt iura p̄dicta. et illa dec. videtur in fi. que tn̄ loquitur. in ↄiugendo
vel disiungendo ꝓpter cōsanguinitatē. ut ibi dicitur.

a. firmari. i. ratum. p. se nisi mutuuſ te. p. ſenti. tunc mi ſepara
ri non poſſet ad dictum vinculum. ſed ita. q. m nulla ci dicti vinculi ſuffic
ſi. c. pp. e. s. c. venienti. e. iii. q. iii. C. iſt. vinculo. n. alias. o mb ſnd
debent. q. ad dictū vinculū impediunt. ut ex mortui. e. tr. ab denſū. de
ſpoſa. preterea. n. Ite. ex ſola Fama impedit. ſ. de ſponſ. ſup. eo. mul
ta cōm impediūt. ex habendum que non diruunt iam contractū. ſed
diruunt. quæ ad modū. et he nō omnia que impediūt. ordinādū. tr. ioſus
iam. pmoti. x. y. q. x. C. ul
ti. ſ. de regul. ad apoſtoli
cam. c. 3. de accuſ. ſup hiſ.
Ulcet multi omnes
ar. a maiori. ſic. xliii
ni. di. dilipenſano. et. xi. q.
i. magnū. ſic. xxxvi. q. vi.
b. C. Conuerſi. ſ. p. paulo. 2
ſatiomia. et. ita indeus de
iure nō admittuur cōtra
x. pianū. ad reſtiomia. ar.
n. q. v. n. ſi hereticus. et
o. non pt. et. c. pagam. et
xxvi. q. iii. ipa. pietaſ. ar.
ora. ſ. oc. ardo. non ē otra
q. ibi. ſacti. reoratur ſe
q. illi un p. ſumiu. ſ. ſill. d. de
iure. hen. non de bet
C. Diozi. i. nō pauoz
pit. ſequitur. et. ſic. aſtra
matiua. ex oppmur. p. ne
gantiū. xxx. v. q. iv. equa
liter. ff. de manumiſ. li. iii
m. pū. ff. de volo. nō. ne. m
ff. de. ſ. ij. cū par. C. ro go
et. l. cū quidā. n. et. ecōtra
ro. negatiua. exponitur
p. affirmatiua. ad. ſuſ. li.
alienū. C. vn. vi. q. eba.
tur. ſic exponunt quid ā
bi. i. omes leges. naturale
et. tranſire. p. agni. alienū
i. non. ſuum.
b. C. Quedam. q. dam ſuē
cie que plures teſtes re
quiruūt ſeut teſtamentu.
vbi requiruūtur. vij. teſtes
C. ſ. teſta. fa. poſt. hac. cō
ſuſtaſſi. ma. c. C. de teſta. li.
vn. C. et pub. ores. vbi. et. eſ
ſe teſtes. C. de teſta. ba co
ſuſtiſſima. in codicill. v.
requiruūtur. C. de codicill.
l. ul. Iſe in vna. ore. cauſa
mortis. v. teſtes. requiru
tur. C. de nona. cā mor. l. ul.
e. in caſu. q. habes. q. q.
iii. pſul. e. C. nulla. ite. v.
teſtes requiruūtur. ei quia
debiuū ſeptuū vult. pba
re ſe ſoluiſſe. C. e. l. ul. tri. hū
e. C. Omnis. ſ. veri. ē. i. alte
r. q. pudicū. e. ſic nō ob
ſtat. de. ſ. iii. iii. ciu. tragi. e. C. p. uilos. vel vbi. q. nō. hz. ius. p. ſedi.
n. C. pp. e. ij. de. ſ. p. 0. preterea. n. ei. vn. teſtiſ. ſ. ſuſ. p. eo. i. nō. facit
. pba. de. ex. q. n. ſpenſa. ff. q. ad. modū. teſta. ap. li. iii. ff. e. ff. de
. C. Vos. pleg. ſ. de. oppoſitus. ſ. ibi. teſtator. hoc. nolui. tam.
c. N. litteris. eſt. ſolubrimā. alleg. ab. ar. p. mū. genus. affirmatiuus. in. tr
go. ſ. adu. q. q. hz. p. bibi. ſi. cōnem. uſq. ad. quartū. olim. uſq. ad. ſeptimū
. xxxv. q. iii. ci. teſtes. quos. accuſatores. de. Familia. ſ. fra. p. ducit. non
g. ſ. de familia. valent. ff. e. l. paſ. e. amelliaus. ſue. familiarianū
. ſt. ad. interdum. C. e. t. l. ij. dicitur. Familiares. de. quibus. legitur. C. de
bnq. qui. a. d. eo. ſtu. guit. l. ul. ſ. ſane. e. in. q. v. e. i. e. in. ff. e. C. accuſator
. e. in. q. iii. ſ. ſi. enim. in. criminali. v. ite. enim. in. iure. cuili. e. in. alio. verbo
. ite. teſtes. ar. etna. ciu. q. q. ſup. prudentia. e. s. e. mſup. e. s. c. ii. numci
us. cū. ſuis. cōſiliū. bo. amelliaus. appellantur. ppne. quibo. impari
pt. ratione. patrie. vel. amellicr. pt. ātis. ut. i. l. pitti. quales. credo. bie
fuiſſe. Cōtrana. nō. obſtant. q. m. alio. caſu. loquitur. e. illud. ē. a. ire
pmiſſum. fauore. eſte. et. quia. nō. fert. teſtimoniū. p. aliquo. ſinguia
ri familiares. ap. plantum. coſanguineo. colonus. aſſumptuosus. merce
narius. ſilius. in. pte. libertus. et. ſeruus. et. omes. habentes. in. do
mo. ſed. illi. q. nō. impari. pt. nullo. modo. admittuūtur. alij. ci. diſtinctione
affectionis. ut. ſupter. hoc. oto. ros. p. ſumantur. vel. nō. ut. dicit. bug. in.
q. v. in. ſuma. c. i. b. C. Veniē. nota. in. matrimonio. ſeparantur. pe

eos. mre. affecuerante. ipſos. eſſe
ſanguineos. non. debent. cōſi
gi. quia. pſumptio. eſt. non. mo
dica. q. ſe. linea. cōſanguinita
tis. attingant. Si vero. matri
monio. eſt. firmatum. nō. debet
ſme. pluriū. iuramento. diſſolui.
Licet vmuerſiſ. Dem.
er. ſ. Cuia. nō. eſt. liceiti. a
licui. xpiano. et. multo. min. ? cru
cis. xpi. inimico. ut. cauſe. ſue. vm
us. tanū. quaſi. legitimo. teſti
monio. finem. imponat. Q. q. ſi
inter. vos. a. quo. cunq. iudeos
emerſente. queſtio. in. qualibet
cauſa. xpiani. et. maxime. clerici
non. minus. q. duoz. vel. triū. vi
roz. qui. ſuſt. p. bare. vite. a. fidel
ouerationis. teſtimoniū. ad
mittatis. iuxta. illud. d. ni. cum in
ore. duoz. vel. triū. teſtum. ſtat
omne. verbū. q. licet. quedā. ſme
cauſe. que. plures. q. duos. exi
gant. teſtes. nulla. eſt. ramen. q
vnus. teſtimonio. q. ius. legiti
mo. terminetur. De firman.
N. litteris. c. ſ. 2 cpo.
qui. dam. nobilis. tui. epi
ſcopatus. quandam. ſibi. legiti
me. opulans. cū. eam. in. domo
fere. p. ſeptem. uiū. retuiſſe. eſdem
brinam. patris. eius. atcē. pu
cere. ſe. aſſeruito. q. nouiſſe. ad
q. ō. p. bandus. teſtes. de. familia
ſua. tres. p. ducit. Ñ. ñ. igitur. ut
fi. res. ita. ſe. habet. p. illos. teſti
mo. ipm. ab. vxore. nulla. ran
one. diuidi. patiaris. nec. contra
ipos. aliquos. audias. niſi. pro
bare. eſſent. vite. et. opinionis. de
quibus. verisimile. non. eſſet. q
deberent. p. aliquo. dicere.
Q. Rbanus. tertius.
Omo. vmiſſet. ad. ap. ſe
mgr. Q. nobis. expoſuit. q. lu
cius. papa. p. n. cūm. q. inter. ipm
et. abbatem. de. ſicolan. verteba
tur. cōm. ſie. iudicibus. fine. debi
to. terminandā. e. ? Q. q. ſi ſen
tentiam. illo. z. noueritis. canō
nice. pmulgatam. eam. auctori
tate. ap. cōfirmetis. nec. appella
tio. illa. impediat. que. inter. poſi
ta. dicitur. occaſione. mortis. p
n. cū. poſtea. egerit. et. rūderit
teſes. q. duxerit. p. ducendos.
queſtiones. q. alias. ſup. quibu
teſtes. fuere. p. ducti. et. de poſiti
ones. publicate. eoz. vel. renun
ciani. fuit. teſtibo. bies. in. de. nulis
alys. ab. alteratra. pre. ſuper
eodem. receptis. ſm. tenore. ipa
rū. mediante. iuſticia. terminenſi
ſi. que. vero. fuerint. ſup. quibu
vel. teſtes. nō. fuerint. p. ducti. vel
renunciani. eiſdē. audiatis. ſi. ſ
bincinde. poſita. fuerint. ſmen
illis. debini. imponeres. Q. emſ.
Eries. tui. ſcripti. 2 retenui.
nobis. aperuit. q. cū. mip
inter. filios. quondā. nobilium
tue. ciuitatis. ſingulis. queſtio
plura. capitula. et. poſitus. diuerſa. enie. et. ſup. quibuſdā. fuit. lata. ſenti
nta. ſuper. quibuſdam. non. ſic. ſ. e. cauſam. que.
n. Reniciani. ñ. renuciani. fuiſſent. nullos. teſtes. duxerit. p. illa. que
renuciauit. non. ē. ultrius. ad. hoc. admittēda. et. licitum. eſt. illa. que
renunciauit. ut. ſuo. vij. q. i. ſ. pictoſoſi. et. C. de. pact. ſi. quis. in. eſen
bentz. ar. ad. hoc. q. nō. ē. liciti. redire. ad. ſ. q. ſemel. renuciauit. C.
de. re. cre. ſi. quis. infuiacdū. et. remittentibo. actiones. ſuas. non. ob
curſus. bandus. ad. eas. ff. de. ſ. edi. cedi. cquetur. q. ſi. vendito. ed. et
am. ſ. aliqua. receptis. fuerint. et. renuciauit. p. ducitem. alieno. poſtea. im
ducere. non. poſſunt. ſ. e. de. teſti. tacōe. cōſanguinitatis. nō
Ereo. gradu. ſufficit. enim. opu. pere. a. primo. gradu. ſed. de
ſtipite. mebili. dicant. ſ. de. cōſang. tua. de. xxx. v. q. v. e. i. e. ff. de. bono
porto. n. ? e. hoc. ſed. qualiter. p. inſtrumētū. poterit. p. bam. q. b
o. ſ. Pitti. quales. C. e. ? non. fuiſſent. frater. ? ſoror. et. de. cōſanguini
tate. non. p. tinſtrm. fieri. ut. videtur. creo. q. inſtrumentū. illud. nō. in
ducebatur. directe. ſup. ſanguinitate. ſ. indirecte. Fore. in. inſtrum
to. omebatur. ſic. ſup. aliquo. erratu. b. e. ? ejus. filia. p. mifentia. q
quid. facere. et. ſic. dicebatur. pater. e. filia. vel. appellabatur. in. in
ſtrumento. patruus. ineptis. et. inducebatur. e. inſtrumentū. bo
ne. poterit. p. dici. poſt. aperuit. reſtum. ſemp. antecē. renuncianti. ſu
vel. exclusum. in. causa. ? de. ſite. mſtru. cum. diſcetis. b.

a Cōtraria.bñ dicit iuristria q̃ huic obiciebatur q̃ testes alteri⁹
ptis falsū dixerant.ut.9. dixit.et ad falsū, pbāt nō solū p⁹ publica
tionem testiū mō etā p̃ sententiā testes fuit admittendi.9.de.p
bat.l. etā si esp ad.xxx. mā.de excep.civ.mentabile.et.§.e.ex tri
re.et.§.fīnit.et.§.de re iudicata.et.e.sanguim.sic etā instrumen
ti pt, pbari falsū.C. de otrab.en.st.pl.ostmam.vinc.et alij.dicunt
q̃ bec obiectio ofonat in.ic.post publicationem testiū nō fuit alij
testes mortuiū vel adi
te iudicendi.ar.9.et.fai
rmantes.ex vinc.dicit
q̃ non cat tre.§.fatua
pacesillius in hoc nō be
ne dixit q̃ m alio casu los
quitur hic.quia agitur de
falso ut dictū est nec.ꝓt
hanc tē.offenditur regu
la illa q̃ ipsa dicit q̃ post
publicationem testiū non
fuit ulterius testes admit
endi.quilled loci.by.cō
sup per codē capitulo.ut
illud est spēciale in fauo
re matrimonij.ar.ad hoc
.§.de spon.licut.m.§.de
sanguim.et aff.et litte
ris.sed ibi testes nō dum
fuerāt receptis.9.de.p.bat
cām matrimonij.§.et.q.
post sententiā audiretur
ergo multo fortius ante
sniam.sententia enī ōtra
matrimōnū transit in re
iudicata.de.§.ti.et.§.de
.pba.iuruin.§.nō pote
nt omnes ipsa.pbare.ne
pietio aio.ibi pot rat
omitti sine pietio q̃ mul
ti pcēm.nō oz.ab hōdo.§.
in separatio pietis.§.fīnit
§ sanguinē.

Preterea.o.sitos.§
quō fuit oscn.mi vidertir
q̃ forte ab eo audierunt
q̃ illud dicitur fore qd
ab alijs audiuimus.xxij.
.c.v.hac videtur.vel q̃
videratur solū ei sola in lecto vel nudū.ei nuda.§.nō videt eos car
nalitēr ōmisceri.9.de.§.iup.tercio.et ideo dicit de.v.visu.§l affirmāt.c
De visu.hoc est si vidissent illos carnaliter cōmisceri.

b Audiuit. q̃ fortitan testes distabāt tenui parete a omisceniib⁹
audiremo eos simul omisceri.§.non vidēbant.§ nicquid fama cel ealt
testimonio de auditu sufficit ut debeant separi.vicentur.q̃ testimo
nū de auditu nō hī locū in hoc casu. q̃ fama p se medīl dat.h.§ iup
ptiōem inducat.ar.§.de eo q̃ ag.cō sang.vx.fuse sup eo.ad.§.nec de
firmare.§ potius infirmare.im.q.ij.§.ūte sepe.§ vidēr q̃ violēta psū
ptio loco.pbationis habetur.p q̃ ue in§ casu.q.xxij.q.i.dicit bāa
et ar.ad hoc.§.de accul.repellātur.§.in.intelligūt quidā bane tē cum
agitur ad matrimonū impediendū puta aliqui volēbant otrahe
re obiectabatur q̃ nō poterāt q̃ ille q̃ nouerat sanguinē illius cū
qua otrahere volebat et in tali casu leuius, pbatio sufficit vinus te
stis.vel etā sola fama impedit.§.de spon.preterea.de sanguis
mitate.sup eo.in.§.et improprie ponitur verbū illud accusatur.in
prim.et sic exponitur.accusatur.i.denunciatur.quia quod non ē nō
potest accusari sed denunciari pt ad impediendum mrimonius.§.de
despons.impubē.ad dissoluendū.et.§m hoc planū sanus ē.vel pt mi
rētāgi cū m.mrius accusat vxorē de adulterio ad hoc separōnē.et
ipa excipiendo accusat eū aliquā cognouisse ut q̃ a sua intencōne
repellat.§.de adulte.pnl.et ulti.xxxij.q.vi.vl imquius.vel simpli
citer pt intelligi cū vxor accusat maritū de adulterio ad thori sepa
racōnem dicens q̃ aliquā q̃ gnouisse et hoc vidētur verius.et vtro
q̃ istorū casiū vide satis.pbari.ad.h.dicit q̃ testes.alteriū p̃ huius modi testimonū
te audiūt quia audiebant eos omisceri intra tenui parietē et fi fas
sisi satis intelligitur esse, pbatū.q̃ omnia ista facit.p.hoc.q̃ sufficit
ex p̃ sup.§.fīnit.et.e.sanguim.§.ex hoc.§.ūte aut omibo index confirmabit
mortuum.nam fui.§.de venici.in presentia.et.iij.q.ij.§.testes.et.ff.
q̃ ex hoc.q̃ cum non.§ fuit singula mul
ta colliceta simul unāt ut
in p̃dictis tē.fīnis.et ter
cio.et.§.de.pbāt.cū cau
sam.vbi de hoc.§.
nō pbāt.nō dis.cāmo
nica.de.v.q.vi.q.ij.fīnitū.et
.c.placuit.et.§.de.p.bat.
quomā.§.et.

f Cīnilia.C.§ artb.ne i
arb.tritis.C.fīnaūt.et.iij.
.q.vj.§.fīr vmus.et.C.
de testi.im fuit.§.

g Omius.sed quid fiel
sent plures.nūquid cre
derentur eis.ar.q̃ fic.§.de
clec.ei dilecti.et.§.de ac
cusa.ei dilectus.

h In iudicio.§ dicāt se
aliquā fecisse in iudicio
tum alterius p̃ns hoc ne
gantia nō credātur.in q
quatenus obstere.e logni
mis te cōmentis.§.de.p.
bat.cām.ca.vero.ap.el
lationis in defectū.pba
tionis.§ sup hijs que co
nam eis acta sunt indiu
cerentur tanq̃ testes.et
iurati.ut.§ dubitatur de
.pcēsu.§ tantis possent ad
mitti.ar.§ dicit.ag.tere.
ei dilecti.et.ei dilectus.§
ibi creditur cis.sed sup
p̃ stipali ad minus non
.§.q.vj.§ fatuendū.

i Scriptuy.hic dicitur
q̃ nō ēt scriptuie.§ est
vel indicis quin possit
.pbari.o tarū.§ bābe
at testiū sub scriptionem
cōtraria signatur.o.de
.pba.post cessionē.et.xi
.q.iij.cure.et.§.de fide.im
strum.c.ij.sup hoc dicas
ut dictū.§.de.p.bat.p p
cessionem.§.

k Scriptū.non factum
p manū tabellionis quia
pt reprobari p duos vel
p tres testes q̃ ius admi
publica facto.ibi ad minus quatuor esse necessarij, pt notarius
.§.de.p.bat tercio.in glo.que m.pit.sic ergo.vel tic.mi testiū ad
minculo.v.§.q.§ testiū admiculo fuldatur tūc nō potest p duos
vel tres testes.§ p vnū vel plures.e.sic equipāratur instrumento
tabellionis manu publica facto.ar.vicentur.q̃ testimo.§.
l Testimonia.et.sic scriptum indicis.§ pt reprobari p testes.sed.§
publica est equalem vim hī q̃ testiū.C.de fide instrum.in reverēcē
dis.et.§.vltī.ex eo q̃ dicūtur testiū admiculo fulciatur.q̃ § scrip
tū indicis.§ testiū sub scriptione q̃ nō valeat reprobari p testes
sed non ē verū.q̃ quantūcūq̃ autentica sit instrumentū pt reproba
bari.ut.§.de fide instru.cū iohannes.et.C.de.pba.cū p tibus.et.§.de
.pba.tercio.vbi plene de hoc nota.ar.cōtra.§.de p̃scrip.ad audien
tia.vbi pōnt.§ statur.§ulegio.§ testiū.§ibi ad eadē pte introducti
tur p̃ulegia et testes.et expone.m.§ i.§ius.
m Auctoritate.et ita videtur q̃ nō requi
cōtra eos nō admittatur.pbatio.ar.C.de testa.oim.m§ esse testes
sed cōtra videtur q̃ in litteris.§ tū p̃ subscribūtur cardinales.vij.
.q.ij.cū redempto.et.xxxv.q.ix.q̃ quis.in p̃uilegio subscribūtur
cardinales.in alijs litteris non subscribūtur.

n Ex tibus induci.§ inan
.q.ei.petiū.§ dātur ad.p.bandā
dilatorīā innuiendū sup illa tri
nō.§ nō iurati.hoc ideo dicit
uite.§ postea petatur.q̃ deponant sup principali nō debent cogi
ad idem nec etā sponte si vellent q̃ nō innuerūt sup hoc.vnde nō

valent dicta eorsup illa. ff. de per. bon. q. quisibi ornati. C. iul. c. q. lo. fo. l. ul. et facit ad ff. ff. de in iur. si mio prom. qd de iuliano in fo. vnde si testes inducti sup possidione te ponat sup. pretertate no. p test p uta p dicta. et c. ar. ad ff. a. de ca. pol. p ad oratio. si p. pertinere ponere sup p. sup pali ci mduc ebanur ad. p. bdi. di bat oria nu. q d ffm. ff. pedendi. ad ff. si ciu. sup excepcoe ti. tu ra on. q. ap. montur an li. t. ot tuc no debent. a. ff. tm q i mare sup p. ni cip ali. q. li. t. no. of. testes recipi no debent. s. ut li. no. or. q. m. a. e. p. totu. si vero. p. p. excep non de bila tori. a. p. p. montur post litē o. ff. ta. tū t. c. recipi debent.

Cogendi. q. ex. i. p. adueria approbat li es. pse. e. ora se tenetur recipere illos. in. q. in. q. si. ff. testibo. q. aper. on. ex ita. ti. c. i. de. re. p. tu. ff. tuor. reli. de prudentia.

Sufficiens. c. q. sufficies. p. ductio testiu. fcā. e. nō fuit ab. admittendi ut. hic p. vna quarta bilacō nic deneg. a. retur. j. de. ff. fi. figem. fuiserit.

Publicans. fic. p. i. q. ar. testacōibo publicans. pe. obici excepno. pēp tonia. e. p. bani. d. tē. excep. fidē. c. d. te. p. bdā. excep. ne. nō. nuas. eni. arnculus. ff. excep no. pēp tonia. e. ido. p. bani. pt. aptus. ar. testacōnib. p. tiq. p. alias. cae. e. ma. m. cā. ap. ell. a. cōmis. j. e. ex. tenore. q. s. de. re. o. otu. fūd. s. e. p. tor. ymea. tio. j. de. fide. institū. q. i. d. ff. e. d. de. rep. ap. p. hāc. ut. si. obiciatur. p. scipno. vel. p. ctum. t. nō. p. ferendo. vel. res. ut. ar. ta. ra. e. pt. eni. j. p. ban. ań. ap. ta. ar. testacōnes. ut. s. p. i. ff. tō. i. fi. ulti. repuro. q. ahāp. p. bet. pē. p. ni. i. excep. conem. an. q. f. ctat. fi. adueria. ius. p. bauit. m. ē. non. fūd. q. fi. adisfarius. nō. p. bauit. nō. indiger. aliqua excepno. ne. fi. pbat. tunc. dmū. p. test. tū. ut. fiu. excepcōe. q. ui. fit. alius. articulus. ff. de. e. excep. fiquitem. fiuer. vides. in. re. fte. qui. reprobari. debēt. et. ff. p. publicationē. e. illa. e. excep. no. pēp tonia. j. e. p. nini. c. e. q. e. ex. pe. a. ide. est. et. fi. volo. pbare. testes. fal. fui. dixisse. q. hoc. possum. pst. aptus. testiu. o. de. p. b. a. fi. e. q. s. e. fenies. e. j. e. ex. tenore. et. n. ota. fi. res. casu. in. quibo. reliro. publicans. atrut. a. cibo. nō. recipuntur. sup. ecdē. arcu. o. ut. ren. c. ciū. f. fi. sufficiens. p. ductio. fcā. est. fi. publicatur. fit. fcā. e. hoc. in. ulle. q. ui. cit. e. modus. a. gendi. q. fcens. e. fi. alio. mō. agatur. j. e. de. ve. mens. e. q. e. cū. in. tua. . Ire. m. alio. casu. fi. mer. alias. p. bonas. agatur. j. c. p. s. . In. tritbo. tū. casibo. excepto. pēp tonia. lis. de. fi. qs. ea. o. pponē. volueritis. p. bare. vies. fide. ipo. negocio. fit. in. actū. tam. a. c. tu. . vel. si. fit. fimū. ut. in. o. c. i. lugt. de. lit. of. e. c. exceptiones.

Ordinans. de. ista. loquitur. s. ma. xra. ilā. e. q. d. loqtur. illa. j. de. q. e. c. p. ff. p. e. lectionē. . e. ex. illa. pt. colligi casus. ārepn. e. bo. r. a. d. abiens. occesserat. ar. bdi. ad. ontatū. riebmūdie. m. gfo. p. m. o. re. capitulū. eb. o. r. c. m. gfo. nugero.

electione. . pictus. D. q. lingabat. e. Pnuiegim. j. de. ncc. p. ff. p. de. ma. p. q. cū. ptatore. magistri. ff. Rauo. ra. o. ria. nō. ti. recessit. . rogem. m. cum. a. ut. s. q. nut. f. tati. i. fia. g. Ārepn. mer. ārepn. e. m. gfm. j. c. a. fup. ioc. ede. negocio. agitata. eat. ora. d. ista. nō. ei. testes. fuerit. recept. ārepn. dicebat. ad. se. pnmere. collacō. ad. fiacō. n. ans. ip. ius. R. dicebat. qr. p. tinebat. ad. capln. fi. fuerat. in. ffmū. s. - atestacōes. ista. s. pereb. at. ho. apiri. ex. ipso. p. a. no. iur. eas. apire. ut. sequtur. v. n. o. e. as. apire. e. fic. p. p. q. testes. recept. m. vno. indicio. nō. fiacūe. fidē. m. alio. nō. fimū. mer. ead. pe. sonas. q. dicē. p. testes. recept. o. r. a. rbiero. valente. cor. à. indice. ar. c. e. ar. i. p. ni. c. fi. illud. mer. ead. pe. sonas. fm. distinctionē. illi. q. 1. i. Productis. fup. causa. q. mer. ipm. ho. e. m. gfm. R. vrebat. e. q. fi. pbatur. q. fi. duo. litigant. sup. aliquo. et. tertius. venat. dicēs. fi. lib. bere. ins. illa. re. et. petat. se. admitti. audiendus. e. ei. sia. m. ta. Depofim. eorsp. q. atestacōes. fuerint. apud. ipm. depositū. nō. valeāt. q. p. duct. q. p. fiuntur. in. dicuisse. testificata. fuerit. a. p. indices. remāsisset. tūc. p. testes. p. ductē. cū. illo. c. ar. testaneno. nō. fuerit. publicate. ut. fiati. sequtur. j. e. cū. ita. s. q. s. tū. ut. eiauerint. p. ductum. testiū. q. dā. ipse. s. hp. s. q. d. ex. p. ofim. ex. sc. pla. ni. f. q. d. vertus. vigutur.

Alio. o. ni. s. fmū. fuerit. ab. ipo. p. ducti. e. p. testes. fuerint. apud. ipm. publicati.

m. Productis. mos. ab. honeo. o. i. b. ac. cā. ab. ab. e. hep. o. d. c. fup. p. ten. ti. no. ius. publicādo. s. fmū. ob. mus. e. ar. ff. q. s. ve. nire. alios. a. ca. nō. non. alius. j. de. fiti. mfm. mer. ea. j. de. re. indi. c. pst.

Ordinatum. fiqui. fci. ętra. qui. p. dicti. ut. testes. qui. rem. p. dicit. testes. ora. p. o. nas. e. q. dicē. nō. p. ene. m. fiu. cā. nē. i. alio. h. ers. sou. fi. m. dicta. cop. bip. ne. cere. q. ibi. ipis. i. fiere. tes. fimonio. m. radicit. fiu. p. fe. m. ducti. fm. fci. fiu. ora. fe. m. ffmū. q. s. q. fi. q. s. testibo. . et. q. n. o. q. ducti. testē. plōz. p. probo. et. id. eo. m. ptē. eum. nō. pst. p. ofim. ido. fi. approbū. ipm. e. tenor. ratpe. eum. me. xra. di. s. fi. o. mno. q. quid. fit. tictum. ignoro. et. ido. in. dicta. dicere. possum. fi. vido. q. sem. dicta. fibipi. velētā. alia. testādo. in. eum. ne. d. i. fiat. pro. aducersario. mo. dē. fiū. ar. ora. fi. in. fi. d. q. d. producit. instrumēta. p. ar. aliqui. dicē. cōtin. q. p. diligent. ve. ment. de. fiu. ipe. instrumētis. m. fiati. pro. se. vel. ora. se. ama. producere. et. illud. dicit. fe. illud. pudēs. nō. p. frequenter. mutant. eo. q. dicit. se. fere. q. ne. fiant. e. q. fiq. dicit. se. nescire. qd. scit. et. ecdem. fo. e. fi. bere. d. q. in. e. p. ure. se. ferpture. ab. eadē. pre. prolate. mu. ic. fibi. bere. q. ar. c. fiti. instru. fcpturo. et. fi. bēs. j. e. fi. instru. imputari. pe. fi. q. dicit. se. nolle. ut. instro. producto. fi. arguitur. falsitatis. q. e. fi. instru. i. n. o. Ipsonas. obiecere. p. fi. m. pson. i. testis. q. fit. puerus. infamis. ofpiratore. mimicus. q. fit. corruptus. q. fit. fiuus. e. multa. possis. fig. hoc. inuenire. exempla. de. hoc. medius. dicētur. j. e. est. m. omī. fi.

Quamto. iuramentū. e. fi. de. legitia. probacō. q. quilibi. p. sumptur. bonus. n. probetur. malus. s. te. fcriū. c. vno. e. j. de. fiump. ducti. e. c. cū. mli. nō. p. ni. j. s. fi. ecētā. o. fecenta. v. e. fides. probetur. p. iuramentū. j. de. fen. e. fivero. aliquis. fic. j. de. excep. p. ff. de. ffe. p. fol. iuramētū. probatur. amisso. reg. s. q. m. c. d. c. ul. e. q. fi. de. iuramēto. ipsīāo. locū. bi. im. cās. vbi. calūma. nō. iuratur. fi. de. veritate. dicēda. q. m. bis. cās. p. ffan. bi. b. es. . q. s. d. ec. dudū. s. j. de. iuriū. e. s. fm. e. ita. iuramētū. de. veritate. dicēda. nō. excludit. fiuramētū. de. calūp. fup. ver. ergēm. excepcōe. ut. p. p. e. s. de. elec. ca. titu. e. s. e. de. reli. fpol. liteg. Sivero. iuratū. est. de. calūma. nō. e. fiū. iuramētū. p. stea. p. stādū. de. iuramēto. calūar. i. fi. facēmto. e. m. de. bis. q. fir. gre. ad. ap. Cul. vbi. fi. expōlum. est. ad. s. cul. v. vi. fiu. pta. fuit. aut. quid. dicit. q. m. ibi. ad. fi. iuramētū. s. p. stādū. fiue. iuratū. fit. de. calūma. fiue. de. veritate. dicenda. e. e. fpāle. et. fiurgit. fi. e. q. dā. p. sū. ipione. q. e. cū. fi. diverit. ora. testes. eis. producēdum. a. p. fidē. ca. cit. p. ut. fi. citur. quod. m. o. vi. de. bunt. ar. p. tebare. et. les. vip. poles. p. facēm. tolliur. illa. p. sū. ip. no. s. fq. e. e. ul. e. j. de. e. c. p. p. ff. ora. fi. s. fel. ibi. nō. credo. q. s. ufficiere. p. mitē. protestacōes. j. s. fufficiat. hic. fed. q. p. ius. diversus. credo. ut. diverit. de. e. q. e. vim. e. olim. fimō. m. ut. ut. diciur. e. q. loci. bēat. tm. fi. de. c. vbi. de. calūma. non. iuratur. ar.

h. Delegans. a. legato. ap. s. q. cū. illis. omnīe. . f. de. fiti. l. 2.

i. Productis. sup. causa. q. mer. ipm. ho. e. m. gfm. R. vrebat. e. q. fi.

hinc plures inde vero sint te-
stes nūo paucōres pducti q̄s
nō solū diuersa ꝫ aduersa peni-
tus in q̄busdā ꝯstat testimoīa
reddidisse. qꝛ etiā ad multitu-
dinē tm̄ respicē nō oportet. ꝫ ad
testiū q̄litatē ⁊ ad ipoꝝ depo-
sita quibus potius lux veritatis
assistit ex q̄bꝫ motū animi sui.
ꝯuenit iudicē informare. M.
q. si testes utriq̄ꝫ pducti eius-
dē honestatis ⁊ extimacōis ex-
titerint. cū ꝯstet testes mona-
choꝝ eē testibꝫ arō. nūo pauci-
ores p arō. sententiā pferatis.
Si vero testes ex pte monachoꝝ
pducti tāte p̄eminētie fuerit
ꝙ eoꝝ auctoritas alioꝝ sit me-
rito multitudini p̄ferēda ab im-
peticōe archiō. absoluatis eos
dē. H. De priori. s. fridiani lu-
cañ. et mgro H canonico pisa.

Tam lrīs vr̄is q̄ꝫ depositi-
onibꝫ testiū intelleximus
nil eē ꝯtra lucanū electū sufficien-
ter ostensū nisi de auditu tm̄ et
fama cū sup aliis si qua forte vi-
deātur eē pbata testes vel soli vel
tales qui nō potuerūt illa legitiē
ꝯprobare. qꝛ vero sup m̄rimo-
nio qd idē electus dicitur ꝯtraxis-
se cū vidua testes nō fuere re-
cepti ꝑpter ap. ob. ne laici vel fe-
mine in tali recipentur articulo
ꝯtra ipm. nos ut tāte irregula-
ritatis obiectio nō remaneat
indiscussa. M. q. testes siue lai-
cos siue feminas dūtaxat ido-
neos qui ad hoc fuerint pbā-
dū inducti recipiatis legaliter
et examinetis prudēter excōmu-
nicātes solēniter si q̄s eos im-
pedire p̄sūpserit quominus te-
stimoniū phibeāt veritati. Demū

cp. probatur. ff. de pen. sanctio legū. vbi dꝫ cū noua lex statuitur
ad eas species ptinē nō videtur q̄bꝫ ipa lege ꝑpena specialiter addi
ta est. nec verisile ē delictū vnū eadē lege variis extimationibꝫ co-
herceri. et ex p̄sūptione p̄dcā statutū fuit ut post publicacōnē iure
tur ꝙ ex malicia nō pcedat cū ptestatio nō p̄cesserit et h vbi de ca-
lūnia nō fuit iuratū. cile ē pbare n p iuramentū sic. ꝭ. de excep. pa-
a ¶ Didicerit. h diffi- storalis. et sufficit h iuramtū sicut in pxio casu
b ¶ Protestatus. p hanc
ptestacōꝫ vidꝫ ꝙ noluit
fidē adhibē dictis illoꝝ
testiū ꝯtra se nō g dꝫ hre
p se. xix. di. si rōnoꝝ. et
iii. q. viii. cuius in agen-
do. et. ꝭ. de censi cū oli. C. de
solu. l. pnl. sic. C. ad. l. cor.
de fal. qui falsas. et. ff. de
in offi. testa. papinianus.
§ memimisse. et. C. q̄bꝫ
ut indig. aut. hereditas
alia. et est absurdū rediē
ad h cui renūciatū est. C.
de re. cre. si quis iusiurād
sicut g semel pbatuꝫ re-
probaē nō possum. viii.
q. ii. dilectissimi. ff. de ne-
go. gest. pōponius. ff. de
adult. si vxor. ꝭ. de iureiur.
queadmod. h nō vidꝫ ꝙ
intellectus talis pbabil
sit. qꝛ lꝫ reprobē p̄sonam
nō ideo videor r̄probaē di
ctū sic ecōuerso lꝫ appro-
bē psonā nō tn̄ approbo
dcā. iiii. q. iii. si q̄s testibꝫ.
et ꝑptera sola ptestacō
si aplius non sit pcessum
nō obest. qꝛ licitū ē desistē
q̄ncūq̄ꝫ añ sniam ut dicūt
iura p̄dicta. l. q falsas. et
§ memimisse. et. l. alia. et
ita sola ptestacō nō nocꝫ
si nō processum fuit ad
actum quin credatur. si pro ipō dixerit et si processuꝫ fuit ad r̄pro
bacōnē. et nō obtinuit si dixit pro ipō nō prodest. et expone de faci
li nō credat. i. nullo mō credatur. si. ii. q. vi. biduū. v. si adūsus. vbi
hēs difficile ē ut h audiat. i. nullomō audiat. C. ad. l. cor. de fal. im
perator. et. xlvii. di. quātūlibꝫ. et. i. q. i. pncipatus. vel intellige ꝙ di
cat de facili nō credatur qn̄ ab inicio añ q̄ꝫ deponēt protestatus fuit
ꝙ licitū essꝫ in p̄sonas obicē. tūc eni p̄sūptio ē ꝯtra testē ꝙ crimi-
nū timore aliq̄d dixerit pro ipō. ne postea obiceret ei crimē. et tūc
si dixit aliquid pro ipō de facili nō credatur n habito respectu ad
q̄litatē p̄sone ipius testis. ut puta si ē talis et ita honestus ꝙ ꝑpter
hoc nulla suspicō ē ꝯtra ipm aliq̄d dicēt timore alicuius criminis tūc
creditur ei. si vero sit suspecta p̄sona ut timore illo p̄sūptio sit ꝯtra
illū. tunc nō creditur ei. vel de facili nō credatur sine aliis adminicu
lis. h cū illis bn̄ creditur. et sic duplr̄ pt intelligi. ꝙ dic de facili non
credatur. h. sa. sup ꝯtrarietate testiū ita distingue. si vnus
c In nra. h aduer- testis ꝯtradic sibi exp̄sse nō valꝫ. iii. q. ix. pu
ta. xxii. q. vii. ꝙ aūt. ꝭ. de ap. sollicitudinē. C. de lib. cā cū p̄ciuꝫ.
et. s. de proba. lꝫ. n inco tinēti h fecēit corrigēdo dictū suū. ꝭ. ti. px. p̄-
terea idē vidꝫ si testis pro pte dic falsū ut in nullo valeat dictū suū.
xi. di. si ad sacras. et. iiii. q. iii. § q falso vel varie. et. s. de cau. pos. cū
eccīa. et. iii. q. ix. pura. si vero vnus testis ꝯtradic pluribꝫ talis ꝯtra-
rietas nō obstat. qꝛ dictū vnius testis nō probat aliq̄d. xxxiii. q. ii.
admonē. et. s. e. veniens. et. c. lꝫ. n forte ꝯtradicat pluribus testibꝫ cū
quibꝫ scriptus est in aliq instrō. ff. queadmodū testa. api. l. i. in fi.
si vero pluēs testes ꝯtradicāt plibꝫ si sūt oēs ex eadē pte dicūt q̄dā
ꝙ nō valēt. ar. s. de pba. lꝫ. sic ꝯtigit i diuūsis sc̄pturis. ꝭ. de fi. instru.
imputari. et. C. de fi. instru. diuūse sc̄pture. si aūt ꝯtradicāt testibꝫ alte
rius ptis valꝫ testimoniū pluriū. h h nō placet. lꝫ eni testes inducti
ex eadē pte ꝯdicāt sibi nō tamē succūbūt talia testimoīa lꝫ ita sit in
instrīs. qꝛ testes nō potuerunt p̄uidē. ut dixi. s. e. p̄ntiū. dicas. ꝙ si
testes ꝯtradicāt testibꝫ siue ex eadē pte siue ex aduersa. p̄mo ꝯcorda
bit iudex ꝯrietatē illā si pt. ar. e. cū tu. et de pe. di. i. piculose. ꝭ. de v. si.
nl obstat. et. xi. q. iii. añcessor. et. s. de ꝯsue. cū dilcūs. n manifesta sit
ꝯrietas. iii. q. ix. nl. xxxv. q. vi. de pentela. et si manifesta sit ꝯrietas
valꝫ testimoniū pluriū n ex altera pte tāta sit dignitas ut merito de
beat p̄iudicare nūo ut hic inferius dꝫ. vel n verisiliora loquātur et
plura pbent. iiii. q. ii. si testes. et. s. de pba. lꝫ. v. fi. si vero testes ex
utraq̄ꝫ pte omnino sint pares p reo fertur snīa. s. de pba. ex lrīs. et. ꝭ.
de fi. instru. inter dilcōs. in fi. n in q̄tuor casibꝫ in cā m̄rimoniali libe-
rali et dote et testamēto. ff. de re iud. inter pares. et. ꝭ. de re iud. c. ul. vbi
hēs illos quatuor casus. s. de pba. ex lrīs. et. xxxiii. q. i. si quis acce
perit. et in testamēto. ff. de inoffi. testa. si ps. si autē neuter possideret
h uterq̄ꝫ petit rē ab alio. scꝫ a tercō. si pbacōes sint hinc inde omnino
pares. res diuidatur si p̄t. ar. ꝭ. de p̄sūp. afferte. si res ē indiuisibilis
iudex pt g̃tificare cui vult. ar. ꝭ. de proch. si epus. et. ꝭ. de iur. pa. cum
aūt. et. lxiii. di. si forte. vel diuidatur res sorte. xxvi. q. ii. sors. et. ff.
de iud. h cū ambo. si vero
testes ꝯdicūt instrumēto
aut ꝯdicūt instrumēto in
q scripti sūt aut alii in q
scripti non sūt. si ꝯtradi-
cūt instrō in q scripti sūt
p̄ualent testes instrō. s.
de pba. tercio. et ar. ad h
ff. queadmod testa. api.
l. i. in fi. et in aut. de fi. in-
stru. i. § si vero aliquid. Si
vero ꝯdicāt instrumen-
to in q nō sūt scripti. dic
ut. s. de pba. tercio. h q̄d
vbi duo petūt eādē vx-
orē ⁊ equaliter pbāt. vi-
detur ꝙ datur ei cuio sen-
tit. C. de nup. vidue. et. i.
q. ul. sancimus. si aūt nō
vult ꝯsentire in aliquem
detur ditiori ⁊ meliori. si e
que sūt p omia paēs sor
te alteri detur p iura p̄di-
cta. xxi. di. cleros. si vero
testes inducti sunt iā ad
pbādū aliquē articuluꝫ
et alii postmodū indu-
cūtur i ꝯriū indirecte sta-
tur scdis. ꝭ. e. ex tenore. et
s. e. series. et ar. C. de. cō
trahen. sti. optimā. sed h
intelligo verū qn̄ scdi sūt
plurēs et meliores. et si e-
q̄les nūo recurratur ad
dignitatē. ut h. alias sta
retur potius p̄mis qꝛ potius p̄sumitur subornacō in secundis q̄ꝫ in
primis. d ¶ Animi. s. de renūc. in p̄ntia. et. iii. q. ix. si testes. et. s. e.
e ¶ Pro archidiacono. s. e. cū tu. ar. ꝯ. ibi p̄sumitur ꝙ utra- ll. c. p̄terea.
q̄ꝫ ps verū dixit. qꝛ illa dicta simul poterāt esse vera. ideo qꝛ recte sta
tur maiori pti. vel saltē coequanda. qꝛ tūc iudicabitur p reo. ut
e ¶ Preferenda. dem ē in p̄ma notu. ꝙ hic dicitur recurrēdū ē ad
dignitatē p̄sonaꝝ. ut auctoritas p̄feratur multitudini ex altera pte.
intelligitur qn̄ nūs in modicū excedit. s. de elec. eccīa vr̄a. si eni mul
tū excederet. tūc p̄fertur nūs. ar. s. de elec. dudū. si. xix. di. in canoīcis.
h in qua q̄ntitate p̄feremus aūctem vel nūm. istud erit in arbitrio
iudicis discreti equitate inspecta. qꝛ declarari vel regula de facili da-
ri nō possꝫ. ff. de diuer. et tp. p̄. de accessionibꝫ
Tam lrīs auditu. sic g testimoniū de auditu tm̄ cū fama nō fac
fidē. ꝭ. de accus. inquisitionis. § q̄siuisti. et. ꝭ. de eo q̄ cognouit ꝯsang. vx.
sue sup eo. ar. ꝯtra. s. e. p̄terea. vbi creditur testimonio de auditu. cū
fama. et. xxxii. q. i. dixit. h ibi de f sūp cōe violenta. et ibi spāle ē i eo
casu. alias nō sufficit. h h fama purgacōnē inducit. ut in dec. in qui
sicōis. et hic. ut pꝫ inferius. minali eē ciuiliter mota lꝫ actor ha-
f ¶ Probata. nota ꝙ i cā cri- beat p̄sūpcōnē p se non tn̄ defertur
ei iuramentū. imo locū hꝫ regula. actoē nō pbante reus absoluitur
C. de edē. qui accusare. tn̄ si infamatus est ex h dꝫ inde se purgaē. in
ciuili aliud qꝛ si actor hꝫ bonā p̄sūptionem p se habito respectu ad
qualitatē p̄sone et cāe defertur iuramentū. ꝭ. de iurīur. c. ulti. et. C. e. in
h ¶ Soli. i. singulares. et ideo nō valent. s. de pba. lꝫ. et. s. ¶ bone.
de elec. bone. et. c. cū dilecti. male opinionis. vn̄ eis nō creditur
i ¶ Tales. forte criminosi vel ii. q. vii. testes.
k ¶ Cū vidua. corrupta alias non obessꝫ. xxxiiii. di. valentino. et ꝙ
cognouissꝫ eā si corrupta essꝫ. s. de big. debitū. et intellige ꝙ cōtraxit
in sacris. alias notā criminis nō ꝯtraxissꝫ. qꝛ tūc nō essꝫ crimē cōtra
here cū vidua. h irregularitas q̄dā que repellit a pmotione. ut. s.
de biga. c. i. et. ii. et. iii. qd videtur potius hic fuisse.
l ¶ Feminas. nō ꝙ cū opponitur crimē siue irregularitas in modum
exceptionis ꝯtra clericū ciuiliter indifferentur admittūtur laici et
femine. ut hic pꝫ. sic in denūciacōne. s. e. t. qm̄. qꝛ lꝫ agatur de crimie
nō agitur criminalit. ut i. c. qm̄. s. e. vii. pcurator pt interuenire. ꝭ. de
accus. sup hiis in fi. alias mulier nō admittitur in crimine. xxxiii. q.
v. mulierē. et. ꝭ. de v. si. forus. § ul. xv. q. i. ex eo. nec in testamēto ad-
mittitur. insti. de testa. or. § testes. v. h neq̄ꝫ mulier. Itē aliud cōtra.
s. e. de cetero. ꝭ. de accus. meminimus. et. c. cū p. mā conella. ii. q. vii

laicos. et c. ipi apli. et c. testes. et hec omia cotraria loquuntur cum criminaliter agitur. videtur q testes ?pelli pñt vbi odiosa ?pcme.

a Excoicantes. vi- tur exceptio. ar. s. de elec. cu dilecti. vbi electores ?pelluntur detegere fraudem. sed hic nl dicitur de testib de impedientibus testes. et ideo dicas q no debent copelli. sup hoc dic ut no. j. de testi. cog. dilectorum. vbi de h. in fi. notul. et dixij. de accus. super his. in quadam notula. que incipit. et tn. vbi de hoc.

b Purgacionem. ar. p illis qui dicunt semp accusato indicendam purgacionem. qd no e verum n ex h infamatus fuisset. vi. q. ul. qd aut. et. ij. q. v. psbiter.

c Fuisse. h qualiter h potuit costare cu singuli essent in suis testimoniis singulares. s. de elec. cum dilecti. et c. bone. j. et. j. de accus. cu dilectus. in fi. so. bn potuit ostae. pbato absentiam fratru tpe contento in lris. j. de his q fi. a p. quanto. et. j. e. t. ex tenore. vel quotiens fiebat mentio in capl'o de h facto nulla fuit habita mentio de talib lris. s. de. pba. c. tercio. ar. C. ad l. cor. de fal. qui veluti. nota q qualiter puniendi sunt qui pter oscientiam capli huiusmodi litteras notule capituli scribunt q tanq falsarij puniuntur. s. de his que fi. a pla. quanto.

d Cum olim menen. q alias dicitur sancti dauid. olim fuit arepalis sicut apparet p priuilegiu ipi' ecclie quam cantuarien. arepus tenet. p suffraganea eccie sue archidiaconus ipius eccie sup statu seu libertate illius mouit qonem archiepo cantuarien. dicens e liberam esse. et p ?sequens d3 esse metropolitana sup cunctis ecclis wallie. h dicit. t. qui factu nouit.

e Per exceptionem. forte obiciebat ei q no habebat mandatu. et sine litteris sui capituli 1 epi no erat audiendus. ut. s. de pcur. c. i. sed no e verum in h casu. q quilib3 alius etiam minor pt ?sequi iniuria eccie sue. ne trahat in peiorem statum. xvj. q. ij. non liceat. etiam alijs ?tradicentib. ff. de lib. cau. l. i. et. ij. licet alias ?uicta psona repellatur. si agat ?tra voluntate. ff. de pcur. pomponius. C. ul. sed hic no e ita. na quilibet age tenetur. p eccia. ij. q. vij. qua ppter. et. v. q. v. no nos. et sic vnus iuste resistit omib. xxxi. di. in cena. et. j. de his que fi. a ma. p ca. cu in cunctis. ar. ?tra. ff. qui a quibus ma. li. no fi. si quis hac lege. C. qties. et ita intellige de alia exceptione puta rei iudicate. vel q esset excoicatus vel aliam ?silem. io. Jte ar. e hic q exceptio pemptoria an lit. ?t. pt obici. 1 pbari et sic repellitur actor ab agendo. qd veru e in tribus casib. s. de lit. ?t. c. exceptionis. in gl. lug.

f Valitudinarios. sic. s. ut lit. no ?t. qm. i. sen. pcedi usq ad sen

g Recepture. sic videtur ?tra ?tumacept. ?tia etia lit. no ?t. si hec e vera lra. et loquitur de diffinitiua sic no solum senes h omes indifferenter sunt recipiendi. et hoc videtur dicere satis lra. testes maxime senes. et sic istud maxime ppe ponitur. et sic e iste vn' casus in quo fauore libertatis recipiuntur testes lite no ?t. et sententia pfertur sicut otinetur in electione plati vel matrimonio carnali. s. ut lit. no ?t. qm. et c. ar. ad hoc. C. de ingenu. ma. l. diffamari. et sic intelligebat. t. alij exponunt istam lram sententiam. i. interlocutoriam scz de missione in possessionem. si altera ps no venerit vel si ptes venerint lite pmo ?testabitur. h prima lectura ex ipa p lra. nam si pavelli intellexisse de interlocutoria de ea mentionem fecisset. j. de teci. ad audientiam. et. s. de transla. inter corporalia. h multum videtur huic lre obstare cu dicit senes et valitudinarij. cu illi ?sueuerunt recipi lite non cot. ut in. c. qm. vn si papa intelligebat q in casu isto possent recipi lite no ?t. ex pte actoris simplr dicere debuit recipiatis testes quos archidiaconus duxerit pducendos hm q pcepit in casu ?simili cu actor absens e ?tumaciter et re' psens. s. de dolo et ?tu. cam que. ideoq verius videtur q loquatur hic d sententia interlocutoria. et testes senes 1 valitudinarij recipiantur ne copia subtrahatur pbacionum ex eor defectu. ut. s. ut lite non ?t. qm. et hm hoc dixit maxime. i. tn. vel dic ut dixit. t. et hoc pt intelligi ex eo q dicit maxime q verbu no fuit in antiqua copilacone. et non recipiuntur testes lit. non co test. cu fit missio i possessionem ppter ?tumaciam. h summatim examinato negocio fit missio. s. ut lit. no ?t. qm frequenter. C. in alijs. et. C. e. h.

attestationibus publicatis. si forte ?stiterit irregularitatem huiusmodi no esse pbata. indicatis eidem electo purgacionem canonicam de obiectis p septem canonicos maioris eccie vel pores ecciarum ciuitatis lucan. psbros seu diaconos bone fame pstanda. qua recepta psigatis ei terminu quo ?secratus nro se ?spectui repntet. Si vero vel irregularitatis impedimentu fuerit pbatu. vel infra terminu ?stitutum no ?stiterit purgacione in dicta. vos eu a placone lucan. eccie amouentes. mandetis ex pte nra capitulo. ut electione de alio no differant canonice celebrare. Archiepiscopus orm aut lucan. et S. sacrista ?tra pdictu electu lras nob sub nomine maioris ptis capi. destinarunt. cu ?stet p attestationes pdictas longe maiore pte capituli no fuisse oscia huiusmodi lrarum ab officio 1 bnficio denuciatis esse suspensos donec mereantur nram indulgentiam obtinere. Idem dulien. epo 1 decano 1 priori sce trinitatis eb.

Cum oli aro. menen. adversus cant. arepm sup statu menen. eccie ?posuit qonem. et j. M. q. misi ps aduersa pdcm aro. per exceptionem legitimam repellere valeat ab agendo. ptib si poterit fieri vel pcuratorib earum ad locu securum idoneu ?uocatis. et lite legitime ?testata testes quos archiepus in anglia 1 quos aro. duxerit pducendos in wallia recipe pcuretis. Veru si arepus citatus legitime vel per se vel p pcuratore idoneu noluerit ?parere aut lite etia ?testari vos testes maxime senes 1 valitudinarios quos aro. duxerit pducendos. sub ap. ob. admittatis et depositiones eor ?scriptas ad se. curetis ap. destinare. statuentes ptib terminu pemptorium quo per se. vel rnsales idoneos nro se ?spectui repsentent sententia recepture. Idem priori de bolune. et. J. rectori eccie de bo

Ex tenore vrarum ac rell'.

Accepimus lrar q cu vobis cam q vertitur inter h. militem 1 M. mulierem ?misimus fine debito terminanda. et. j. Pars mulieris ?posuit q dictus miles prius corporale pstitit iuramentu q ipsam duceret in vxorem. postmodu carnaliter ?gnita traduxit in domu. miles vero h inficiebatur omino adiciens q et si hec vera essent ea tam de iure habere no potuit eo q alia tuc viuente prius duxerat i vxore

h Ex tenore. cognitatur et sic inductum fuit in primo mu psumptione. codi. de illis. ?tra qua psumptionem no admittit pbatio in ?trariu. j. de spo. is qui fidem.

h Inficiebatur. Et ita p narracionem 1 infiscionem facta est lit. s. de lit. ?t. c. vno. et. C. de lit. ?t. l. vna.

i Adiciens. in modum exceptionis. sic s. de og. c. i. et ex istis verbis debes instrui qualiter debeas rndere et sub qua forma. q sic excipiendo non ?fiteris. j. de excep. cu venerabilis. vbi de h. et. ff. d excep. no utiqu et. j. de excep. venerabili.

k Viuente. ille allegabat turpitudine sua. vn non debuit audiri. j. de ?uac. inter dilectos. et. j. de ?cess. pb. cu sup qone. et s. de confes. cu sup. h in casu isto et in quolib3 vbi vertitur piculu anime audiatur allegans turpitudine suam. s. e. sic. et. j. de reuelator. et. C. ?sanguinei. et in ca liberali audit' aliqs ?fitens turpitudinem sua. s. se vendidisse filiu ingenuu. C. de li. ca. l. i. Jte ex eo q dic tuc viuete q h no poterat esse vxor. h si prima esset defuncta. et hec sciebat illa alia habe anq ?traxit cum eo ea postea hre non possi. j. de eo qui dux. in ma. sup hoc. et. c. ex tuar. et. c. cu haberet. si vero credebat eu esse solutum qn ?traxit cu eo bn possi eu hre. j. de eo qui duxit in ma. c. i. et. c. veniens. h. Testes exp'sse q post publicationem testiu.

l Admittendos. hic habes etia in eadem instantia iudices testes recipiuntur sup nouo articulo vel exceptione. s. e. de testi. vbi de h. et s. series. et. C. de excep. sique. C. de. pba. excepcione. et. j. de fraternitatis. vbi de hoc. mq. sup vero vero no sunt recipiendi. s. e. fraternitatis. vbi de hoc sed certe licitu e mulieri pbare absentiam viri. ergo 1 eode modo licitu est viro pbare psentiam q mos utriq gerendus est. ff. de pbac. cu. q no d3 actori licere qd reo no liceat. ff. de iur. no. et ideo di ar. q postq dicit testificata testes no possum inducere testes sup eodem articulo. sed alius est modus inducendi. et ad aliud nuc q pmo. s. veniens. et c. cu in tua. vme. tn dixit. q ista dec. no h locu nisi in

Obtinenti post publicacionem voluerit pbare cotrarij.

Significauerunt. mtentarunt qd eis licuit. s. de ca possess. pastoralis. et. ff. de vi. et vi. ar. cu fundu. C. ul. et. ff. de acq. pos. naturaliter. C. illi

n Ratione. hec ratio bona erat. q interdum vnde vi datur heredi. et bonor possessori. ff. de vi. et vi. ar. l. i. C. hoc interdictu. et di in herede in id qd ad eu puenit. ff. de vi. et vi. ar. l. i. C. pnl. et l. sequen.

et·xvi·q·vi·ſi epm̄·et intellige qn̄ datur ɔtra heredem iuris·C·ſi·ex delict·defunc·l·vna·non aūt ɔtra hered ē rei·qꝛ nō om̄is ad quē reſ puenit tenetur interdicto vn̄ vi·s·ď reſti·ſpol·cū ad ſedē·et·ff·de vi et vi·ar·cū ad te·ſi tn̄ ſciēter rē illā r̄cepit a deiectore tenet·s·de reſti·ſpol·ſepe ɔtingit·

a ¶ Deberet·monachis petentibꝰ quartā ꝓductionē teſtiū cū ſolēnitate legali ſup iudicio poſſeſſorio quā cū iudices denegarūt mōchi appellauerūt ab interlocutoria ɔtra eos lata·ut·ī·patet·

b ¶ Solēnitate·quā hēs ·ī·e·c·pnl·et in aut·e·t·§·et qꝛ vero·colla·vij·

d ¶ Dies·idē tps datꝰ ad appellandū ā diffinitiua ·ij·q·vi·āteriorū·et ſic pꝫ qꝛ·ī·x·dies dꝫ appellari ab interlocutoria·s·de elec·cū dilecti·alias tranſit in rem iudicatā·ut ibi dicitur·idē ē tps datꝰ ad ſupplicādū·C·de p̄·impe·offe·aut·q ſupplicacō·vi·

d ¶ Effrenatā·nō noui‑tate iuris·ħ rō ē ātiq·ſic ·ī·c·px·et·ff·de teſti·l·i·ī ſi·et ex eadēꝫ cā poſſꝫ iudex denegare terciā ꝛ etiam ſecundā·ſi·ff·de iudi·nonnūqꝫ·xxiiij·q·iij·de illicita·et·s·de do·et ɔtu·cum dilecti·ex quo eadē ſbeſt cā in ſcdā ſiue i tercia ut in quarta·idē ſuandū eſt hincinde·s·de tranſla·inter corporalia·vel ſi infra certū tpus cā deberet terminari·s·de offi·del·de cauſis·vinc·

e ¶ In ꝓbacōne·ſ·qꝛ non ꝓbent ſe appellaſſe infra decem dies·

f ¶ Cōdēnātes·et ſic pꝫ qꝛ appellans iniuſte ɔdēnandus eſt in expēſis alteri p̄ti·et illud gn̄ale eſt ·ij·q·vij·om̄i modo·et·ī·de ap·ut debitus·et qꝛ remitti dꝫ ad eūdē iudicēꝫ a quo appellauit·ut dicit illa dec·ut debitus·et·ī·e·cū in eccīa·ſed quare ſm iura p̄dicta nō remittuntur ptes ad priores iudices·ſi apparuerit mōchoſ fruſtratorie appellaſſe·ħ ideo cōtingit qꝛ p̄ores iudices retulerūt negociūꝫ dn̄o pape·et ita deſierunt eē iudices p r̄lacōꝫ·ut·s·de offi·leg·lꝫ·in pn̄·et·C·de rela·l·i·et·ij·et ut pꝫ ex pn̄·c·q̄d iuris ſit de hmōi expenſis dcm̄ ē plene·s·de do·et ɔtu·ſinē·ħ·

f ¶ Liquē·nō vidꝫ qꝛ plene liqueat niſi poſtqꝫ renunciatū fuerit ꝛ ɔcluſūꝫ cū ante renūciacōeꝫ poſſint ptes adhuc ꝓducere teſtes ſup nouo articulo et inſtrumenta·ar·s·de elec·dudū·et·ī·de fide inſtru·cū dilectus·

g ¶ Recurſūꝫ·ħ eſto qꝛ moniales obtineant in poſſeſſione ḡ habebūt rē cū fructibꝰ a tpe deiectionis·s·de reſti·ſpol·ḡuis·et·ff·de vi et vi ar·l·i·§·qui vi deiectus eſt·ħ pone qꝛ monachi obtineant poſtea in petitorio ḡ habebūt rē cū fructibuſ a tpe lit·cōt·ſup ꝓprietate·et imputēt ſibi moniales qꝛ p̄mo intētarūt iudiciū ꝓprietatis·qꝛ lit·ɔt·exequat om̄es poſſeſſores·et p lit·ɔt·ſiūt male fidei poſſeſſores·et ideo fructus·pꝰ lit·ɔt·om̄es reſtituendi ſūt cū ipa rē·C·ď rei vē·certū eſt·et·ff·de pet·hē·ħ et ſi lege·§·ſi an̄ litē·ſed forte inſpicitur lit·ɔt·ď nouo facta ſup ꝓprietate·et quia moniales p̄mo ɔueniebant modo ɔueniuntur·et hoc verū ē ſm legiſtas qui dicūt qꝛ ex toto renūciatur iudicio ꝓprietatis an̄qꝫ admittatur ad poſſeſſoriū·ħ iura canonica nō renūciatur iudicio ꝓprietatis

cū p teſtes militis videretur eē ꝓbatū qꝛ ipe an̄ feſtū purificationis btē v̄ginis·ħ·mulierē ſolēniter accepit vxorē·et teſtes ·M·mulieris dicerent qꝛ ī ſeptimana paſchali ſeqn̄te feſtū p̄dictū de ea ducēda p̄ſtiterit iuramētū·p̄dictus miles ab impetione ipius abſolui cū inſtātia poſtulabat·verū ex pte ſepedicte mulieris extitit replicatū qꝛ eo tpe nec nō ꝛ ante quo teſtes dicti militis dixerant eū cū alia mr̄imoniū ɔtraxiſſe fuerat ſemp in ebor·puincia ɔmoratus·cū teſtes ipi dicerent ħ longe extra dictā p̄uiciā actū eſſe determinantes tps ꝛ locū qꝛ p teſtes idoneos erat ꝓbaē pata·ħ ecōtra fuit ex aduerſo reſpōſū·qꝛ cū atteſtationes iā eēnt hincinde ſolēniter publicate locus ꝓductōni teſtiū iā non erat·qꝛ igitur dubitatis utrū poſt publicacōeꝫ atteſtationūꝫ ſup illo articulo deberent teſtes admitti. Nos inquiſicōni veſtre auctoritate preſentiūꝫ r̄ndemuſ·teſtes mulieris ad ꝓbandum illum articulum admittendos.

I De priori ſancti victoris.

Significauerūt nobis·et ·ī·Cū cā q̄ vertitur inter abbatē ꝛ monachos ſancti dionyſij ex vna parte ac abbatiſſaꝫ ꝛ moiales de forcell·ex altera tā ſup ꝓprietate qꝫ ſup poſſeſſione p̄oratus de argentorio iudicibꝰ a nobꝭ cōmiſſa fuiſſꝫ et moniales ſup cā ꝓprietatis p̄us litē ingꝛſſe teſtes ꝓduxiſſent in illa poſtmodū poſſeſſionis iudiciū ſuſpēſo petitorio intentarūt·et·ī·vn̄ in cā poſſeſſionis quā moniales petebant ea rōne qꝛ ille quibꝰ ipe ſucceſſerāt inde fuerāt violenter eiecte·teſtes fuerūt ab utraqꝫ pte ꝓducti·et euſqꝫ ꝓceſſūꝫ ut publicatio iā fieri debēt·et·ī·M·q·ſi vobis ɔſtiterit abbatē ꝛ monachos q̄rtā ꝓductionē teſtiū cū iuris ſolēnitate ſup poſſeſſorio petiuiſſe·et ꝓpter ħ infra·x·dies poſt interlocutoriā ſniam appellaſſe·niſi forte iudices q̄rtā productionē negauerit p̄eo qꝛ voluerūt effrenatā multitudinē teſtiū refrenaē·vos ad q̄rtā ꝓductionē adhibita ſolēnitate legali admittatis eoſdē ipos ſi in ꝓbacōe defecerit ī expenſis legitimis ɔdēnātes·et niſi adeo ſit in petitorio iā ꝓceſſū ut plene poſſit de ꝓprietate liquere·vos cām poſſeſſiōis ad quā de iuris bn̄ficio abbatiſſa et moniales habuere recurſūꝫ p̄mitus terminetis ī cā ꝓprietatis poſtmodū ꝓceſſur·alioqui q̄onem terminetis ſimul utraqꝫ

II De epo placentino.

Qm cām q̄ int· a·r·epm rauenat· ac ɔūe fauen·et·ī·Quia vero utriqꝫ p̄ti nimis exiſteret onerosū ut teſtes ꝓduceret corā nobis·M·q·recipias teſtes quos utraqꝫ ps tā ſup pricipali negocio qꝫ in pſonas teſtium duxerit producendos ac eos diligēter examinaē procures·et de ſingulis circūſtātijs prudēter inqrēs de cāis vicꝫ pſonis·

ut hic dicit·qꝛ poſtea debent ꝓcedē in iudicio ꝓprietatis·ħ ſm hoc videtur qꝛ fecerunt ſibi p̄iudiciū circa fructus pceptos·et poſt lit·cōt·ſup ꝓprietate ſi monachi poſtea obtineāt in iudicō ꝓpetatis·

Qm cām in pſonas·ſed cū exceptio q̄ opponitur in pſonas teſtiūꝫ debeat reſeruari in tpus diſputacōis poſt publicationem teſtiū·ut·s·e·p̄ſentiū·q̄re papa dicit qꝛ ſtatim ħ faciant·ideo fecit ne differatur negociū qꝛ p̄ſūptio erat ɔtra fauentin̄·ne cā ꝓtrahendi negociū obicerent in pſonas teſtiū pꝰ publicacōem·vn̄ papa voluit ſup ħ ꝓuidē·et ideo non fuerunt admiſſi ad hoc·s·de ꝓba·licꝫ·in caſu tn̄ ſtatim admittit ad ꝓbandū·vn̄ cū dicit qꝛ ille ſit odioſus ex criminali cā ſtatim dꝫ ħ ꝓbare·C·de teſti·aut·ſi dicatur·ſi ex leui cā vel pecuniaria odioſus dicit recipiatur eius dcm̄·et ī tempus diſputacōis reſuetur huiuſmōi queſtio ut ibidem dicitur·et ī autenti·c·ti·§·ſi vero·colla·vij·Itē et in alio caſu cū obicitur teſti qꝛ ſit ſeruus·ſi dicat ſe liberū nō dꝫ admitti niſi p̄us oſtēdat cartā ſue manumiſſionis·C·e·ti·aut·ſi teſtis ſeruilis·ar·ɔtra qꝛ ſtatiꝫ debeat audiri qui obicit crimē teſti·s·e·c·ex pte a de

i ¶ Procures·ſigillatim p ſe·alias nō valerēt eorū dicta·ī·e·venerabili·et·ī·de accu·inquiſicōnis·§·i·et·s·de elec·qꝛ ꝓpter ar·C·de teſti·nullū·ħ·

k ¶ Circūſtantijs·alias non pueniunt ad veritatēꝫ·xxiij·q·viij·occidit·an ſcilicet lucri gratia vł inimicicia ꝓ teſtificētur ꝛ ď alijs circumſtantijs de quibꝰ traditur·ff·e·l·iij·et·iiij·q·iij·§·ſi teſtes·ħ·

l ¶ De cāis·cām enim ſcientie debet querē iudex quā ſi non reddiderit nō valebit dcm̄ teſtis·iiij·q·iij·§·ſo lē·et·xxiij·q·iij·ſi hēs·et in aut·de teſti·§·et lēꝫ dudū·coll·vij·ſi vero iudex nō queſierit ꝛ teſtes ſimpliciter dixerint ſe ſcire valebit·ī·de re iudi·ſicut·vbi de hoc·et·ff·de no·o·nunci·de pupillo·§·qui nūciat·in ſi·

m ¶ Perſonis·ipoꝝ teſtium an etiā ſint honeſti ·iiij·q·iij·§·teſtiū fides·ħ nūquid teſtis tenetur reſpondere an ſit criminoſus puꝛꝰ vel talis q̄ nō poſſit teſtificari·et videtur qꝛ ſic·qꝛ iſte ſūt circūſtantie·de quibꝰ queritur·ff·e·l·iij·et·iiij·q·iij·§·ſi teſtes·et qꝛ teſtis in cā criminali ꝛ ordinandus equiparatur ·ij·q·vij·ipi apoſtoli·et·c·teſtes·ħ ordinandus tenetur dicere crimē ſuū·l·di·ex penitentibꝰ·et·xxiiij·di·c·ul·op·ar·ī·de excep·denīq·ſed ɔtrariū nō inuenitur ḡ ſtabimus legibꝰ p̄dictiſ qꝛ eni nō mutatur quare ſtare ꝓhibetur·C·de teſta·ſancimus·ħ cōtra videtur qꝛ nō teneatur reſpōdere qꝛ nemo tenetur cōfiteri ɔtra ſe·de pe·di·i·non tibi dico·hec aūctas loquitur de eo qui in iudicio anime confitetur·et ille non tenetur crimen ſuū occultū publice ɔfiteri·quid ḡ dicemus ſatis p̄t dici qꝛ dꝫ r̄ndere ſaltē ad ea de quibus traditur·iiij·q·iij·§·ſi teſtes·et·ff·e·t·l·iij·et op·ar·et·ī·de accu·inquiſitionis·§·i·ſi de alijſ interrogantur nō tenentur reſpondere·ſed de ɔſuetudine nō interrogantur·et ſatis videtur honeſtū qꝛ nō interrogentur niſi de hijs

de quibus fit mentio in .l. p̄dictis. q2 talia non sūt amplianda ꝫ re-
stringenda. p̄terea testes debent ꝯgnoscē litigātiū ꝑsonas a q̄bꝯ
et ꝯtra quos inducūtur qn̄ agitur de ꝯtractibꝯ. alias non videtur ꝙ
possint ꝯgrue testificari. ar. in aut. e. ti. §. i. colla. viij. et in aut. de in-
stru. cau. circa pn̄. §. si quis igitur. C. de iur. deli. sancimus. §. sm̄ au-
tē dubius. in fi. et si dubitetur an testes ꝯgnoscant ꝯtrahentes ex-
hibendi sūt ipis testibus ut eos recognoscāt. et in eadē forma i q̄
esse ꝯsueuerūt. q2 mutata
forma z substātia q̄si mu
tata vid̄r. ff. ad exhi. in li
anus. §. ꝫ z si q̄s. ist̄d fre-
quenter fit p̄cipue vbi fa
ctū suspectū p̄sumitur. h.
a ¶ Loco. exēplo daniel.
b ¶ Tempore. q2 si diuer
si sūt siue in loco siue i tē-
pore nō valet eoꝝ dictū
.iij. q. ix. nōnnullus nec in
tellige de tpe. i. de qualita
te tpis nisi essꝫ suspectus
testis. vel ex tpe. i. ex mo
ra et ex hoc etiā redditur
testimoniū suspectū. iij.
.q. iij. §. itē in testibꝯ cōsi-
derandū ē. Cū eni testis p̄
sumitur suspectus quibꝯ
modis p̄t inquirēda est
veritas. ar. xxx. q. v. iudi
cantē. et. xxxv. q. ix. gra-
ue. et. C. de eden. l. is apud
quē. in fi. iudex g̊ discretꝯ
in oibꝯ istis z alijs ꝑ que
possit melius veritas ꝑ-
scrutari dꝫ interrogaē a-
liter eni ad veritatē non
possumus ꝑuenire. xxiij.
.q. viij. occidit. t.
c ¶ Testis aūt z c̄. clausu-
la ista nō respicit oia su-
periora. q2 testes illi qui
inducūtur sup criminibꝯ
non ꝯpellūtur. ꝫ. t. ꝑ x. di-
lectoꝝ. vbi de hoc.
d ¶ Cōpellas. ꝑ excōica-
tionē. s. e. tā lr̄is. et ꝫ bn̄
p̄t q2 ꝑstat impedimētū
cause. et q2 iurisdictio ad
omia extenditur sine qui
bus cā expediri nō p̄t. s.
de offi. del. p̄terea. prudē-
tiam. §. sexta. ad fi. et. c. i.
et. c. suspicōnis. et. s. e. tā
lr̄is. et. ff. de iur. o. iudi. l.
.ij. et si nullo modo p̄t cō
pelli et ita testes nō pn̄t
inde dicere veritatē quid
erit. videtur ꝙ debeat ha
bere ꝑ ꝑducto. ac si de-
posuissꝫ ꝯtra illū qui fac̄
illū impediri vel ꝯsentit
q2 si vellet ꝓhibē ne talit̄
impedietur bn̄ possꝫ. ꝫ. e.
cōstitutis. et. ar. iij. q. vij.
.§. tria. v̄. si q̄s aūt. ar. ꝯ.
.i. q. iiij. q2 p̄sulatus. h.
e ¶ Effrenatā. sic. s. e. c. ꝑ x. et. ff. de testi. l. i. i fi. et sic ultra. xl. dicit̄ eē
effrenata multitudo. sic. ꝫ. de cle. ex. mi. latores. sed ꝫ potius ꝯsidera
tur sm̄ magnitudinē cause z ꝑsonaꝝ qualitatē. nā q̄nq2. xxiij. milia
dicuntur pauci. xl v. di. disciplina. … distinctionē illius. l. C. e. ti. l. ul
f ¶ Voluerit. ꝫ lr̄a p̄t intelligi sm̄ … ꝫ. e. pn̄tata. vl dic. ut dicebant
io. et. lau. ꝙ q̄diu attestacōes sūt clause pn̄t adhuc ꝑdē testes itera
to induci. ut addant. q2 forte tūc nō habebāt oīa in memoria. in
aut. e. t. §. q2 vero multi. et. ar. ff. de questi. repeti. vel ut corrigāt er
rorē suū. sed illud non credo q2 hoc debent facē in cōtinenti et nō ex
interuallo. ꝫ. ti. ꝑ x. p̄terea in fi. et ar. ad ꝫ. xxxv. q. vi. de parentela.
in v̄. discordasse. sed si quis testis secundo inductus dicat cōtrariū
eius ꝙ p̄mo dixit tūc dictū suū non valꝫ. nec creditur ei ar. ꝫ. e. cum
in tua. ꝫ. de ap. sollicitudinē. in fi. nisi forte ita essꝫ ꝙ p̄me attestatio-
nes nō valuissent puta ab eo recepte qui nullā habebat iurisdicti-
onem vel potius quia pro nō scriptis debent haberi nec debent
publicari ꝫ potius incidi. h.

loco tēpe visu auditu scientia
credulitate fama certitudine
cuncta plene ꝯscribas. et ꝫ. te
stes autē z c̄. ꝙ si forte fauen
tini vel alij eos quos dictꝯ ar-
chiepus ad ꝓhibendū testio
niū veritati duxerit ꝑducēdos
p̄sūpserit impedire tu ipos ab
hmōi p̄sumpcōne cessare com
pellas. Volentes aūt effrena
tam multitudinē testium refre
nari. volumus ut hinc inde q̄-
dragenariū nūm testiū excede
re nō pmittas. ita videlicet ut
si fauent. testiū deposicōes ra-
tas habē voluerint q̄ a ferra-
rien. epo z abbate pompon. re
cepte fuerint testes ipi ꝯputē
tur in nūo p̄libato. alioqui cū
attestatiōes ipe sint clause idē
testes sincēe fueit iterato ꝑ du
cantur. Idem de nouo fonte
et casedei abbatibꝯ.

Emens ad ap. se. C. ar-
diac. remon. huiliter supplica-
uit ut sententiā sup decanatu
claremon. eccīe ꝑ eo latā que
iam fuerat in pte execucōi mā
data faceremus in totū execu-
tioni mādari. Cū aūt ꝓcurato-
res capituli claremont. i nr̄a p̄-
sentia ꝓposuerint sn̄iam illā cō
tra iusticiā. et post ap. ad nos
interpositā ꝓmulgatā. et ꝫ. Et
idē archid. ipos tā q̄ ꝓcurato-
res admittere noluerit vel di-
ctis eoꝝ aliquatenus rn̄dere
P. subd. nr̄ se ipi opposuit ex
aduerso asserens canonice se
in decanū claromon. electū ꝓ-
pter qd dictus ard. in sua peti-
tione nō erat aliquatenus au-
diendus. q2 decanatus ipe non
ad illum sed ad se potius per-
tinebat et ꝫ. Cū igitur sup hijs
aliquādiu disceptassent inter-
locuti fuimꝯ. ut dictus P. si pos-
set incōtinenti suā intencōez fun
daret. q̄ cū sup ꝫ testes et instra
ꝑduxerit interloqn̄da ꝓnūcia
uimus ꝙ sua interesset ut se pos
set opponere archid. memorato
Lite igitur inter eos tā sup ele
ctione q̄ sup sententia ꝯtesta-
ta quesitū fuit ab ipo archid. u-
trū attestacōnes p̄us exhibi-
tas in articulo supradicto in ꝫ
iudicō vellet admittere qui re-
spondit ꝙ vellet dūmodo possꝫ
obicere tā in ꝑsonas testiū q̄ i
dcā. quo audito ps aduersa re
spondit ꝙ attestacōibꝯ illis i ꝫ
iudicō uti nolebat cum non su-
per principali negocō sed sup
articulo incidēti fuissent lite nō
ꝯtestata recepte. vnde sup toto
negocio alios volebat testes
ꝑducē vel eosdē. ps aūt rn̄dit
aduersa ꝙ cū testes illi tā sup
sententia quā sup electione di-
xissent et eoꝝ attestationes fu-
issent in iudicio publicate nō li
cebat eidē postq̄ testificata di
dicerat sup eisdē articulis te-
stes ꝑducē. p̄stim cū in ꝫ iudi
cio attestacōibꝯ illis vsus fu-
isset subd. p̄libatus nos igitur
iusticia ꝓnūciauimus exigēte
ꝙ testes essent recipiendi sup
toto negocio quos utraq2 pars

Emiens. de hac materia loquit̄. ꝫ. de ap. ꝯstitutus.
b ¶ Appellacōnem. bene allegabant isti ꝓcuratores si hoc ꝓ
bare possent scꝫ ꝙ cōtra iusticiam. q2 executio ꝑ hoc suspēditur sic
si obiciatur questio falsi. C. si ex fal. instru. l. ulti. lau.
i ¶ Voluerit. q2 dicebat ꝙ erāt ꝯstituti ꝓcuratores ab excōicatis ut
patet in integra. et in fi. … inter me z te nō ē executioni mandāda si
k ¶ Audiendus. sn̄ia lata … ius alterius ptis leditur. ꝫ. de re iudi. cū su
per. et. s. de offici. del. su
per eo. et. ff. de ap. a sen
tentia. lau.
l ¶ Incōtinenti. nō senten
tiam execucōi mandādā
nisi statim ꝓbetur exce
ptio. s. de resti. spol. lr̄as.
.C. de ꝯpensa. l. ul. in fi. et
.C. de or. cog. l. ul. §. ul. si.
ꝫ. de re iudi. cū super.
m ¶ Fundaret. qd audiri
deberet cōtra illā senten
tiā q̄ lata erat ꝓ archid.
n ¶ In articulo. ad qd ꝓ
bandū fuit admissus scꝫ
ꝙ sua interesset.
o ¶ Vellet. ad ꝫ cogi nō
poterat cum ob aliud ꝓ
bādū fuissent inducti ꝫ.
.e. cū cām q̄. et ar. s. e. cō
stitutus ꝫ. e. cum i tua. et
ꝯsensu tn̄ valuissent. ut ꝫ
.et. ar. C. e. t. l. ulti.
o ¶ Pars. ꝫ q̄re hinc ex
iste p. ꝯ sententiā illā in-
ducere testes cū illa sen
tentia ei nō debeat obesse
q2 res inter alios acta a
lijs obesse nō dꝫ. ꝫ. de fide
instru. inter dilectos. et
ꝫ. de re iudi. c. pn̄l. in p̄n-
cipio. q2 de ꝫ agebatur an
sententiam ei p̄iudicassꝫ qui
sciebat rē ad se ptinentem
tractari. q2 si primo sibi a
ctio eius rei ꝯpetebat et
permisit sequentē agē
p̄iudiciū sibi fecit. ꝫ. de re
iudi. c. pn̄l. ff. de re iudi.
sepe. q2 ꝫ ipo tacite re
nūciare videtur iuri suo.
ꝫ. de hijs q̄ fi. a ma. p. ca.
ex ore. q2 q̄ cito sciuit cau
sam illā tractari stati de
buit ꝯtradicē et se oppo
nere qd cū nō fecerit p̄
sumitur ꝯsentire. s. de of
del. cū olim. et. liiij. di. si
ruus. et. ꝫ. qui ma accusa.
pos. insup. secus si nesci
uissꝫ cām agi. ar. ff. de ac
cu. si cui. §. eidē. p̄terea ad
hoc ꝑdē vel alij testes sup
ꝫ sunt admittēdi. et ita
sup eodē articulo et int̄
easdem ꝑsonas testibus
publicatis ꝑdē z vel alij
testes iterū r̄cipiūtur. vn
de cōtra. s. e. fraternitatis. cū suis cōcor. ꝫ iā solutū est illud cōtigit
ꝓpter diuersum modū agendi. ꝫ. e. cū in tua. et. c. cum cām que. sed si
illi etiā qui primo inducti fuerūt cōtrariū dicāt in secundo iudicio
quid erit. nō credo valere dcm̄ eoꝝ. lꝫ aliud sit iudiciū et alius mo
dus agendi. ꝫ. e. cū in tua. et. ꝫ. de p̄sūp. lr̄as. et. s. de ꝓba. ꝑ tuas. h.
p ¶ Canonicos. q̄ eni in caplo fiūt ꝑ alios ꝓbari nō pn̄t cū alij ad
capitulū non vocentur. sic et q̄ domi fiūt ꝑ alios nō de facili explorā
tur. C. de repud. ꝯsensu. §. sup plagis. C. de questi. interrogari. ff. ad
sill. si quis in grati. §. si pupillꝯ. et. §. se. et. l. iij. §. si vir aut vxor. licet
alios apud domesticos facile quid ꝯfingatur. C. de dona. c. datā. ar.
cōtra. s. e. in lr̄is. Itē ē ꝫ ar ꝙ excōicatus post absolucōnē suā restī
tuitur p̄stino statui. iij. q. i. c. i. itē ca que in caplo agūtur ꝑ alios ꝓ
bari debent ut hic dicit. et hec ē cā quare cōpellitur canonicus fer
re testimoniū ꝯtra eccīam suā sup cōtractu inito cū caplo suo nō de
beat ideo ꝑdere bn̄ficiū suū q2 hoc facit cōpulsus. ff. de bo. lib. q̄ ai
maior. §. pnl. secus essꝫ si assumeretur ad officiū in aduocatione vel

ꝑcuracō e ꝙ tūc ꝑdere dʒ bn̄ficiū suū·s·de postul·c·ul·hic ideo ab=
soluūtur ad cautelā ut possint testificari·ꝙ dicebatur ꝙ erāt excōi=
cati post appellacōnem alias nullus absoluitur ad cautelā nec intel
ligas ꝙ quilibʒ excōicatus vocatus ad testimoniū debeat absol=
ui·et hic ideo absoluūtur ad cautelā ꝙ non poterāt ꝓbari ꝑ alios
ꝙ ꝑ illos de capitulo ut littera dicit·
Quis oōmibꝫ·iuramenti·sed cū iuramento bn̄·alias quantūcūqʒ
religiosus sit aliqs in ꝑ=
iudiciū alterius nō est ei
credēdū·ī·e·nup·et sic tā
mō ebi ꝙ clerici pn̄t fer=
re ꝑ eccīa sua testimoniū
·s·e·insup·et·c cū nūtius
et·ī·de iuraur·et si xp̄s·i fi·
et·xiiij·q·ij·sup prudētiā·
b ¶Remittatur·et sic pʒ
ꝙ iuramentū testis p̄t re=
mitti·et hoc ideo ꝙ v̄bo
aduersarij possum totuʒ
ius meū relinquē·ut·C·ꝺ
fideicō·l·ul·sed videtur ꝙ
nō possit remitti ꝙ intro
ductuʒ ē ut veritas dete=
gatur·ut religio iudican=
tis nō circūueniatur ꝛ sic
vid̄r ꝙ in fauorē iudicā=
tis·ergo testes nō pn̄t il=
lud sibi remittere·so·iura
mentū illꝺ iudicis aūcte
remittitur·et istud iuram=
tū pn̄cipal ter in fauorē
ꝑtis p̄statur vn̄ pn̄t illꝺ
sibi remittē ptes·ſʒ nūqd
iuramtū p̄t remitti in cā
mr̄imoiali deꝯsensu ptiū·
dico ꝙ nō·ꝙ nec eoꝝ ꝯfes=
sioni statur in causa mr̄i=
moniali etiā si fama ꝯsen
tiat siue rumor·et ſʒ ideo
ne colluderent ad inuicē
ꝯtra matrimoniū·ī·de eo
qui ꝯgno·ꝯsang·vx·sue
sup eo·ſʒ in ꝯiūgēdo vi=
detur ꝙ possit remitti·ꝙ
ibi creditur ꝯfitēti dū nō
sit in alterius matrimo=
nij p̄iudiciū·ī·de clādest·
desp̄ōsa·c·ij·ſʒ quid dices
de iuramento calūnie an
possit remitti a pte par=
ti·videtur ꝙ nō·ꝙ nec cō
suetudo va'et de ip̄o non
p̄stando·s·de iur·calū·ce
terū·et videtur exp̄ssuʒ·C·de iur·cal·l·ij·§·ſʒ ꝙ veremur·ſʒ eadem ra
tione q̄ iuramentū testi remittit' quia in fauorem p̄tium prestatur
ut veritas elicitatur et non occultetur·xiiij·q·ij·q̄ q̄·p̄t iuramentū ca
lūnie remitti·ꝙ illud p̄statur in fauorē ꝑtiū ne calūniose aliqd fiat
et ut veritatē vel saltē ſm qꝺ estimat ꝯfiteatur·C·de iura·calū·l·ij·§·
sin autē·ad si·dicūt quidā ut io·et·b·et alij sequaces ꝙ iuramentuʒ
istud de calūnia exp̄sse remitti nō p̄t·ſʒ tacite remitti bn̄ p̄t·nec sen
tētia ꝓpter ſʒ cassaretur·ar·ff·ꝺ ꝓcur·filiusfamilias·§·veteram·e·t·
·c·ti·ita demū·vbi excepcō ꝓcuratoria ꝯtra militē exp̄sse remitti nō
p̄t·tacite vero bn̄ p̄t·ff·de iur·iur·l·iusiurādū·§·qui iusiurandū·sicut
aliquādo tacita ꝓhibicō plus opatur q̄ exp̄ssa·ar·ff·ꝺ sol·vero ꝓ
curatori·§·alia·et·l·si quis stipulatus in mille·§·i·alij dicūt·ut·M·
et eius sequaces ꝙ nō p̄t nec tacite nec exp̄sse cū nō tm̄ i fauorē p̄ti
um ſʒ ꝓ ꝯui vtilitate introductū ē ut dicit lex·ꝙ ex dissimulacōe re
mitti nō p̄t·C·de iuram·cal·l·ij·§·ſʒ ꝙ veremur·ſʒ·
Dilecto filio·litis ꝯtestacōem·ꝓtestādo ꝙ ꝑ illa v̄ba nō intēde
bat litē ꝯtestari·s·de or·cog·cū dilectus·/ ꝓter istū videtur ꝙ non
c ¶Omi cū·ſʒ nūquid essʒ idē si hr̄et duos·/ ꝙ duo testes sufficiūt
·s·e·l·ʒ·et·ī·de testa·relatū·et·iiij·q·iij·§·itē vbi numerus·et·ij·q·iiij·
·§·i·adhuc credo ꝙ remoueri debeat a iudicio·et p̄cipue si illi duo
sint viles·et ꝙ testes nō habent oīa in memoria semp·et sic veri=
tas occultaretur et ꝓbacōnis copia taliter deperiret·ar·op·s·ut lit·
non ꝯtest·qm·i·ſʒn·et curare debent magistratus ut etiā salua sit re
rū ꝓbatio·ff·e·ti·curent·et in aut·e·t·ul·colū·collati·vij·et·ff·ad·l·
acquil·in lege·i·si aūt plures haberet non debent remoueri ꝙ vbi
aliqs hʒ sufficientes testes alij nō ꝯpelluntur·s·e·ti·c·de testibꝫ·in
fi·ſʒ nūquid esset idem in causa criminali·videtur ꝙ nō·ꝙ in crimīa
li nō cōpellūtur testes·ī·t·ꝓx·dilectoꝝ·adhuc credo ꝙ sit remo=

ducere ꝑducendos. Quo cir
ca M·q·receptis testibꝫ ꝛ rati
onibus ptiū intellectis causaʒ
ip̄am tam sup principali q̄ e=
tiā incidenti fine canonico ter
mines. Quia vero que in ca=
pitulo agūtur nō facile·pn̄t n̄
p canonicos ip̄os ꝓbari volu
mus ut ad cautelā absoluatis
eosdem ut vocati ad testimo
niū libere valeāt ꝑ utraqʒ par
te testari. ¶De bisuntino ar=
chiepō·
Quis qōmibꝫ ·i·j· Monachi vero de su
is fratribꝫ ac ꝯuersis testes in
causis ꝓprijs ꝑducere absqʒ
iuramenti exhibicōe nō pn̄t ni
si forsitan a pte remittatur ad=
uersa. ¶De atrebaten·ꝛ de
dimerien·et vrsi capia bbatibꝫ
Dilecto filio arien·ꝓposi
to nobis innotuit expo=
nente ꝙ cū cām que inter ip̄aʒ
et comitissaʒ flandren·sup do=
natione·vi·p̄bendarū sacerdo
taliū agitatur uob̄ epe ac ab=
bas dedimerien·et attrebatē·
decano duximus omittēdā·idē
prepositus citra litis ꝯtest·ꝓ=
posuit·ꝙ testimonium decani

uēdꝰ nō ob·eo ꝙ nō p̄t ꝯpelli·ꝙ p̄cibꝫ induci possʒ ut testificaret·ſʒ
si oīno nollʒ testificari non debēt remoueri etiā i cā ciuili si iudex vellʒ
iurare ꝙ nil scit de cā illa nō dʒ remoueri·Itē credo tenendū si aliqs
in fraudē ꝓcuret ut cā talibꝫ cōmitatur lʒ habēt alios plures·ꝙ
fraus ei ꝓdesse non dʒ·ar·op·ī·de simo·nobis·et·c·sicut·et·s·de ſꝑ·
super litteris· / hʒ locū qn̄ clausula illa ꝙ si non omes·ꝛc·poītu·r
f ¶Excluso·hoc· in rescripto·

necēriū erat sibi in cā p̄dicta cū
de iure suo non nisi ꝑ ip̄m a=
liū vnicū tm̄ testem facē fideʒ
posset·vnde postulauit ut in cā
ip̄a eo ꝑcederetur excluso·vel
sup sederetur negocio quousqʒ
substitueremus aliū loco eius
vos aūt peticōʒ eiꝰ admittē re=
cusastis quinimo post ap·a p̄=
bendaꝝ ip̄aꝝ donacōe suspē=
distis eūdē. Ne igitur ob testis
defectū eius iusticia valeat de=
perire te abbas ursicāpi loco
ip̄ius duximꝰ subrogādū mā=
dantes·q·si ē ita suspenhōc p̄=
positi relaxata in cā iuxta p̄o=
ris mandati tenorē ratione p̄=
uia ꝑcedatis. ¶Idē iudici sa=
binen·
Significauit nob̄ ·i·j· Presbiter sancti·n·sabin·di=
oc·ꝙ fundatores eiusdē eccīe li
berā eā esse volentes fundatio=
nis tpe se in ea nichil iuris reti
nere dixerūt·vnde timens ne ꝑ
cessu temporis probationis co=
pia valeat deꝑire ꝓuideri su=
per hoc idem presbiter postu=
lauit quo circa M·q·testes ido=
neos quos ip̄se super hoc du=
xerit producendos examines

g ¶Recusastis·et male
ꝙ etiā p̄tor testimoniū di
cere dʒ·iiij·q·iij·§·itē i cri
minali·v̄·si res exigit·nec
enī aitāda ē copia ꝓba
cōnū·ff·de incē·rui·nau
fra·l·ne qd·§·de hijs·ſʒ
quid si impetres illuʒ in
iudicē q̄ volebat esse ad
uocatus meus in illa cau
sa·ꝯb hoc nō remouetur
cū aliū possim hr̄e aduo
catum nisi dolo feceris ut
michi subtraheres copi
am aduocati ꝑ ti·ar·ī·e·
cōstitutis·et·iij·q·vij·si
qs aūt·ſʒ qd si ei ruel ini
secreta cāe mee·non suf
ficit ad r̄mouendū eum
ꝙ non dʒ iudicare ſm cō
scientiā ſʒ ſm allegata·
·iij·q·vij·iudicet·ſʒ quid
erit si iudex iste ꝺ q̄ que
ritur omittat stati vices
suas alij nichil sibi reti=
nendo·nūquid tenet ta=
lis omissio·et si tenet nun
q̄·ī p̄t iste eē testis corā il
lo·ꝙ dixit iohannes non
potest coram eo ferre te=
stimoniū·quia fungitur
vice eius qui delegauit·
et idē est iudicare ꝑ aliū
qꝺ per se·ar·s·ꝺ offi·del·
corā·et lʒ modo nō sit iu
dex suff̄ itꝙ fuit ut nō
possit esse testis·ij·q·vi·
statuēdū ē·satis hʒ nestū
putarē ꝙ possit omittē
et ꝙ possit eē testis coraʒ
il'o·et·c·illud statuendū·
loquitur de iudice qui co
gnouit de causa et hoc p̄t
dici per dec·istam·quia
iste iudex fuit et tamē ad
mittitur ad testimonium
imō ꝓpter ſʒ remouetur·et si ordinarius peteretur in testē corā offi=
ciali suo nunquid deberet testificari·credo ꝙ sic si necessitas immi
h ¶Defectum·et sic eo remoto poterit ferre testi= neret·
monium in causa·sed nunquid aduersarius poterit obicere in per
sonam istius decani ut a testimonio ip̄m repelleret·non·cum ip̄sum
approbauerit in iudicem eū eligendo·s·in dicta bene poterit ſʒ obi
icē·iiij·q·iij·§·si qs testibꝫ·iij·q·iij·§ offerat·et·xxxij·q·v·horrēdus·
i ¶Subrogandū·cū vnus iudex alij subrogatur totū tps hʒ qꝺ alij
cōcessum fuerat·ff·de iudi·si iudex·et ſʒ cū res ē integra·si vero non
est integra·tūc si est delegatus hʒ residuū tpus·si ordinarius nō mi
nus anno·ff·de iudi·edictū·C·de iudi·ꝓperādū·§·sin aūt·i medio·io·
k ¶Relaxata·de facto·quatenus de facto ꝓcessit·ij·q·vi·arguta·
ar·ī·de ap·ad p̄sentiā·et s·de offi·o·ꝺ c·pnl·quia si appellatio fuit le
gitia excōicatio vel suspēsio nulla·ī·de sen·ex·ꝑ tuas·s·de offi·
Significauit·deperire·ar·ꝙ futuris casibus pru ·i·j· ordꝺ·c·pnl·
denter debemus occurrē·sic·s·ut·lit·non cōt·qm·i·ſʒn·et·s·e·si qui
testiū·et·ī·e·albericus·et·ī·de ꝯfir·uti·vel inuti·cū dilecta·et·ff·loca·
si quis domū·ad fi·ff·ad·l·aquil·in·l·aquilia·ff·de vsufruct·l·i·in·fi
et·C·de vsuf·pupil·l·ul·ff·de furt·qui tabulas·et·l·qui vas·et·xxiij·
di·in nomine dn̄i·et·s·de elect·licet·et instrumenta oīa ꝓpter hoc
fiunt·i·q·vij·saluberrimum·
l ¶Idoneos·inter hanc receptionem testiū et illā que fit cū timetur
de morte testiū vel absentia diuturna·s·ut·lit·nō ꝯt·qm·i·ſʒn·multi
plex est dr̄a·hic enī recipiūtur oēs testes indifferenter tā iuuenes
q̄ senes·sed in casu illo non recipiūtur nisi illi tm̄ de quoꝝ morte ti
metur puta quia sūt senes vel infirmi de quorū absentia diuturna
timetur·ut ibi dicitur·Itē ſʒ statim publicantur ad ꝑpetuā memoriā
ibi non publicantur ſʒ ꝯsignantur·illi nō valent post annū nisi infra

antium vel agat vel denūciet illi psone cōtra quā inducti sunt ut ibi dicitur. isti perpetuo valebūt tāq̄ autenticū instrumentū quorū dicta sūt redacta in publica munimenta. C. de re iudi. gesta. Itē cōtra illos pt obici in psonas ɔtra istos non si appareat instrumentū denūtiationis ut di. c. vnic. sed h̄ nō ē verū. Itē h̄ pducūtur vbi non mouetur nec timetur lis in pñti. ibi secus. et nota q̄ h̄ publicacō videtur hr̄e locū etiā tm̄ in defensione siue exceptione. nō aūt in actione. nec ē ɔtrariū. ff. ad l. aquil. in lege aquilia. q̄ isti testes ɔsignantur. sic intelligit dñs azo legē illam immo dico in actione qñq3 p eādē. l. ff. ad l. aq̄li. in lege aquilia. ibi publicantur et sentētia fertur. s3 ɔdemnacōis exactio ɔpetit tm̄ cū extiterit ɔdicō. ut ibi dicitur. s. ut lit. non ɔt. q̄m. i. s3. i aut. e. ti. § et hoc verū ē. coll. vij. sed in his duabꝰ cōcor. ɔsignantur. et in aut. p̄dcā vbi dicit publicant. i. publica manu transcribuntur. ut loquatur ante lit. ɔt. cū illa decre. q̄m. s. vnū modū legēdi. si vis intellige aut. loqui in casu dec. hmōi tunc ꝓprie sedet publicantur. i. in publica munimenta reducuntur. ut ibi di. vnic.

a ¶ Munimenta. h̄ ē bona puisio ad cautelā futurorū. ut si redigantur testes in publicā formā et aliud ɔsiliū poterat habē ecclia ista ɔtra p̄ronos ut faciant ei cartā3 libtatis sicut agitur p apocha facienda. C. de fide. instru. plures. apocha fit datis ante pocha recipientis. sic et libertus agit ɔ pronū ut faciat ei cartam manumissionis. C. de lib. cau. sicut datā. aget ergo ecclesia officio iudicis. sm̄ leges ageret ɔdicōne ex illa lege. sicut datā. et. ff. d ɔdi. ex lege. l. vna. vnic.

b ¶ Denūciādo. ar. q̄ nō valet receptio testiū nisi denūciatio de hoc etiā facta sit pti aduerse. s. e. in nomine dñi. j. de fideiusso. cōstitutus. et. s. ut lit. non ɔt. c. in. et. iij. q. ix. carte. qd̄ ē verū. Itē ar. q̄ facta denūtiacōe siue veniat ad videndū testes siue nō valet receptio testiū. s. e. ti. in noīe dñi. et de hac denuntiacōe fieri d3 publicū instrumētū. ut si dubitaētur de denūciacōne. forsitan q̄ si negaretur ex aduerso pbaētur p instrm̄. B.

c ¶ Cū ca. que. tpe. tpus eni ɔtractus inspiciendū ē. j. de ēp. et vē. cū dilecti. C. de resciñ. ven. si volūtate. in fi. et. ff. de euict. ex mille. §. i. et. ff. de mino. denq3. § scīo. et. s. p̄ elec. dudum.

d ¶ Ad aliud. aliū articulū habes. j. de emp. et vē. cū cā q. et ē ps istius. olim erat tota integra. et ibi pbātū fuit q̄ monasteriū deceptū3 fuit vltra dimidiū iusti p̄cij nō determināto quātū ultra vñ pbari d3 mō quātū valebat res ultra dimidiū iusti p̄cij. s3 qualiter potuit pbari excessus deceptiōis sine quātitate valētie. s3. h̄ mō potuit esse q̄ cū res ess3 vendita p decē. Testes dicebant q̄ res valebat multo plus. xx. s3 nō taxabāt quātū plus de. xx. et illud plus d3 pbari. sed illi testes qui fuerūt inducti ad pbādū p̄mū articulū quō admittūtur ad pbandū scd̄m. q̄ si tunc fuit interrogatus q̄ntū valebat res ultra. xx. et ip̄e rñdit q̄ nesciebat nō videtur ulterius admittēdus. s3 intellige q̄ simplr̄ dixerūt nec fuerūt interrogati de quantitatē excessus. vel hic nō nocet. q̄ postea potuit scire qd̄ tūc etiā nesciebat et informare suā scientiā ex alijs argumentis nec ꝓpter h̄ est ɔtrarius sibi. nec dicuntur testes pduci sup eodē articulo q̄ ad aliud inducuntur modo q̄ p̄us. sic. s. e. veniens. et. j. e. cū in tua. p̄mo enim dixerūt testes q̄ res valebat vltra. xx. mō dicunt p̄cise q̄ res valet ultra. xxiiij. vel. xxv. vel aliam certam quātitatē declarat ultra. xx. Sed qualiter h̄ pbatur. dico q̄ ex qualitate rei ꝛ quātitate redditu-

diligenter. et eorum dicta in publica redigi facias munimēta denunciādo fundatoribꝰ an dictis vel eorū heredibꝰ ut receptioni testiū si velit intersint et sup denūciacōe sic facta cōfici facias publicū instrumētū.

Idē epo ꝛ arc. urbeuet.

Cum cā que inter L. canonicū monasterij sancti M. de monte. et. j. Cū igitur abbas et fratres eiusdē loci pbare intē dant quāti p̄cij vendicōis tpe possessiones p̄dicte fuere. M. q. recipiatis testes quos alter utra ptiū sup h̄ duxerit pducēdos. et. j. Si vero ps monasterij ad hunc articulū eosdē testes pduxerit quos ad aliud pbādū pduxit. vos nichilominus eos recipe pcuētis. q̄m aliud est pbasse deceptionis excessu3. et aliud pbare quantitatē valoris. I. Dem.

Albericus miles nob insinuaē curauit. q̄ cū olim inter ipm et B mulierē rauenaten. coram capitulo rauenaten. matrimonij questio verteretur tandē lata fuit diuortij sentētia inter eos. postea vero d cūs miles timens sibi ꝛ filijs quos de legitima vxore suscepit. ex eo posse p̄iudiciū generari. q̄ in scriptis r̄dacta nō fuit snīa memorata. supplicauit ut testes q̄ sententie interfuere p̄dicte recipi faceremus. Ideoq3 M. q. testes curetis recipe an dictos depositiones ipoꝝ in scripturā publicā redigi facientes. I. dē.

Obeluac. episcopo.

Cum in tua dioceci. et. j. Verū aūt si accusatore idoneo cōparente p tres vel quatuor testes inter iam ɔiūctos parētela pbetur p depositiōes eorūdē posteriorū testiu3 derogetur fidei. xi. vel. xij. ꝓpinquorū q̄ antiquiores tpe ac p̄stantiores meritis ante ɔtractū mr̄imoniū in ɔtrariū iurauerāt distinguēdo psonas ꝛ gradus a quibꝰ directe hij de quorū copula agitur descenderūt. an primi posterioribꝰ p̄ferātur nō immerito queri poss3. q̄ q̄ aūt ad aliud ꝛ ob aliud iurauerint illi q̄ isti tam si in secūdo iudicō p̄ores psone iurate deponerēt illa eadē q̄ p̄o dixerūt absq3 dubio eorū testimonia p̄ualerēt. nec eo possent p̄textu repelli. q̄ ptes testificata didicerāt cū talis exceptio locū

um pbatur p̄ciū rei. C. de resciñ. ven. si quos. ff. de re. eo. qui sub tute. vel cura. si fundus. in p̄n. qñq3 res estimatur quātū p̄t colligi in. x. annis. in aut. de alie. et emphi. cōtract. § sanctissimas. colla. ix. qñq3 etiā ɔsideratur quantū in. xx. annis possit colligi. in aut. de rebꝰ ec. non alie. § q̄ vero leonis. colla. ij. vel etiā estimatur sm̄ q̄ vendi poterat tūc q̄ res tm̄ valet quātū vendi p̄t. ff. ad trebell. l. i. § si heres. nec ex affectu d3 estimari. s3 cōi estimatione. ff. ad l. fal. p̄cia in prim. io.

d ¶ Deceptionis. licitu3 est cōtrahentibꝰ ad inuicē se decipe. ff. de mino. i. cause. ij. § in precio. verū ē usq3 ad dimidiā. sed non ultra ut hic. et. C. de resciñ. ven. l. ij. et. j. de empti. et ven. cū dilecti. s3 q̄re admittitur ista secūda pbatio rei et quātū valeat. nōne valet pbatio supioris q̄ ultra mediu3 fuerūt decepti. ad h̄ ut rescindatur cōtractus. certe sic. C. de resciñ. ven. l. ij. s3 respondeo quātum ad resciſionē ɔtractus valet p̄ma pbacio. s3 q̄ēptor h3 electionē rem restituere et p̄ciū r̄cipe vel supplere qd̄ deest de iusto p̄cio et ideo admittitur pbatio secūda. ut in dicta. l. ij. B.

Albericus. in scriptis. nota q̄ sententia lata in cā mr̄imoniali tenet licet nō sit lata in scriptis. et in alio casu quē habes. xiq. i. si quis cū clerico. et. C. de sen. ex. pi. r̄ci. aut. breuissimas. ɔtrariū hēs. ij. q. i. in p̄mis. in fi. vbi de hoc. et. l. statutis. illa generalia sunt hoc speciale fauore filiorū sicut in aulijs mr̄imonialibꝰ. multa alia spālia sunt ut dictū ē. s. ut lite nō cōt. c. i. B.

f ¶ Recipe. ad hāc publicationē faciendā vocandi sūt quos negociū tangit. et etiā hēdes eorū. s. e. significauit. sic etiam recipiūtur testes ad cautelā futurorū q̄ timet de testibꝰ q̄ p̄nt non esse tpe litis. s. ut lit. nō ɔt. q̄m. tñ differētia ē inter istos testes ꝛ illos ut dictū ē. s. e. significauit. sic etiā recipiūtur. ff. ad l. aquil. i lege aquilia. io.

Cum in tua. pone casū. titius ꝛ meuia volebāt cōtrahē matrimoniū posito bāno in eccia publice apparuit aliquis denuciās parentelā inter eosdē demū viri bone opinionis et fame iurati dixerunt eos posse adinuicē copulari. et sic eē mr̄imonium est ɔtractū. postea vero in casu accusationis pbatū ē eos eē i gdu phibito mō q̄ritur qui istorū debeāt p̄ferri. ꝑpa rñdet q̄ q̄uis p̄mi testes dixerūt p mr̄imonio ꝛ scdi ɔ̄rriū. s. p mr̄imonio dirimēdo valebit dcm̄ scdorū. tñ si illi p̄mi. xi vel. xij. iterum velint iurare ac dicē illd̄ idē qd̄ p̄mo dixerūt p̄ualebit dcm̄ eorū. nec obstabit exceptio q̄ discerint testificata. q̄ p̄us fuit questio denūtiacōis et nunc ē qō accusacōis.

b ¶ Ad aliud. i. q̄uis p̄mi testes dixerūt p matrimonio. et scdi cōtrariū. et primi in cā denūnciacōis et secūdi in cā accusationis valet dictū secūdorū q̄uis cōtra mr̄imoniū deponāt.

i ¶ Ob aliud. cū eni in modū denūciacōis pbatū ess3 q̄ fama erat illos esse ɔsanguineos. et q̄ ess3 scandalū q̄ ɔtraherent inducti fuerūt ad pbandā cōsaguinitatē testes de illa ɔsanguinitate ut omis suspitio tollētur. et sic cōtraxerūt. ut. j. de spon. cum in tua. q̄ ē ps istius. postea vero ɔtracto mr̄imonio accusatore idoneo cōparente. iij. vl. iiij. alij testes idonei iurarūt illos esse cōsanguineos cū directe accusabatur matrimoniū. et ita ꝓpter diuersū modū agendi p̄nt et ijdē ꝛ alij testes publicatis attestacōibꝰ induci sup eodē articulo. sic. s. e. veniens. et ar. s. e. cū cām q̄ ē inter iconomū. sed hic nō videtur papa rñdere ad q̄onem ꝓpositā. sed dic q̄ eo ip̄o q̄ dicit si in secūdo iudicio nō introducūtur. ille eedē psone iurate dicāt id q̄ dixerit

valet dictum eorū. datur intelligi q̄ vale dicū istorū qui secundo
fuit recepto si p̄ mi iterū in sedo iudicē non mēto ducantur. aut alij et
ita fm ß separentur. ß nō videtur q̄ isti tres vel quatuor p̄ferantur p̄
cedo. vt. vel. xvi. ij. ad aliud fme illi inducti et ob aliud isti mſi i fecū
do iudicio tales inducerentur vel tot q̄ merito p̄ferantur p̄cibus
. s. e. t. c. de testibus. ee. c. in nra. si bicas. q̄ stabitur istis secūdis si alij
non erant nō inducūtur cū sit alia causa alius modus agendi. ß

a ¶ Casu. i. m cā matri
monali. sic exposuit io.
e fm hoc p̄ q̄ si aliq̄ ps
p̄bauit q̄ bangumitatez
ps alia publicaris arre
stacūdo. p̄ improba ē cō
sanguinitatē ut ß videtur.
e. s. e. senes. nā m cā ma
trimonali cītā post sen
tēnā illud p̄ fieri cū in
tentia late cōtra mrimo
nū non tamē sat mēt ui
dētur. ß. e. fīē. et. ß. de sen
te. in ß. latere. e. c. o. san
guinei. e. xxxv. q. ix. ß.
hys ita videtur. m. ß. si io.
dicit q̄ tales testes nūc
demū fūt recipiendi cum
ps aduersa. p̄ testatur se
velle in cōnenti. p̄bare
sanguinitatē ne p̄ostea
fit p̄ siūplno ora ip̄ am. q̄
velit sub oramē restes. ß
hoc nō credo q̄ fiue. p̄
stetur siue non bñ p̄ut. p̄
bare. et ratiōē si fit ali? ar
ticulus in quo agitur de
fallitate p̄oū dictorū te
stiūdē. ß dicētū. e. s. e. feri
es. e. c. ex tenore. et ver
bis fūtū. q̄ dicit. m ß ea
sū nō simpl. sic exponō
. i. in cā matrimonali. m
directe. q. nec ib. publi
cātis arrestacōibus. ab eā
de p̄te de iur. rigore debēt
restes sup codē articulo
et eo dē. m ēdū. nec
rēm cā appellacōis. s. e.
fraternitatis. e. s. ß. p. b. a.
iuramēt. vbi de ß. fīē. dī
exponi m hoc casu. q. cū
p̄bata ē sanguinitas
et ea matrimōnij p̄ alte
ra ps publicatis arrest a
tionibo. improbadē sang
uinitatis. vt. m casu hui
. e. cū agitur ē fallitate p̄
oū testū. ut dictū ē. ß ē
esse m alio impēdimēto
. s. e. ex tenore. vel sic
p̄t exponi m hoc casu. id
ē cū aliter agitur vno iu
dicio. aliter m alio. s. e.
venies. et. e. cū ām q̄ ma
trimōnium tam si ut ha
bētur et tanū in secūdo iu
dicio ē. q̄ dīxit m p̄ncipio
nō valet dictū ei? put
bie colligitur. e. s. de p̄
ba. p̄ nuas. ar. ad hoc. ß
p̄ siūp. tūf. ß. alia tū expo
sitio melior ē.

Ostinuus. nō teneri. et ita iuramentū tale cētā nulli est ipo iur
ē quia videtur. p̄ posse seruari sine mentu salutis eternis. et ideo
suandū videtur. ß m veritate nō ē suandū q̄ expedit p̄cā nocentū
nota esse. ff. de iurarija. cū qui. q. xīn iudicio veritatē occultare mo
tale pēm ē p̄ter q̄ in crimīnibus. xi. q. m. q̄ ēquis. ß. de fal. c. i. et idco
tale iuramentū illicitū est. hic bēs. e. c. mamauit. vbi de ß. et fic p̄ ß.
e. c. mamauit. q. tem ceruū iuramētū nō repellit aliquē a testimōnio
sicut nō repellit ab electione ß deuīnit. sicut. io. ar. ēpi nō fīē ab
e ¶ Verisīle. hic p̄sumūtur q̄ istud fuit de volūta. p̄sup̄ionē p̄t ar
ēpis. et. dere. i. q. iij. q. ß. ita ius. et. ß. de homic. p̄ tus. io. d ¶ Scrū
p. alo. lxx. xvi. di. aulpā. et. lxx. xiij. di. error. et. xxiij. q. ij. qui p̄ ß

e ¶ Sanctōes. m. c. de p̄stulati. p̄uidēt cū. m. fī. et. ß. p̄. puerit. et
. iij. q. vij. ē. tia. s. ß. si quis aut. ß
Ostinuus. actiones. i. p̄ceptes. e
dilectis. vbi de hoc. e. c. ex ammata. vel defūnīones q̄ melius ē
¶ Dīcīcerit. ex ita si dīcīdīssent restīfīcata vīlerunū nō recepentur
restes sup ītē. p̄ restīfīcāē p̄ mīnīmalis. secus vīderetur si agīretur de
cōsang̃ūitate. p̄ banda vel improbādā vel alio impedimēto. ut. s.
de. p̄ba. cam matrimonij.
e. s. e. series. vbi de hoc.
h ¶ Indūcūt ß nūcū nō
restes p̄ī sepūs inducū
ci quōusq̄ fuerīt publīcātē
attestātōnes. ita vī
detur. ut ß. et. s. e. cū cām.
vbi de hoc. in glo. q̄ mēt
pte. bec ita. et ß fīē terro
rē illius. i. C. de testī. l. ul
ti. et ā p̄ōt publīcātōes
et tū ānq̄ dīcīcerīt quis
testīfīcata p̄. p̄ducere te
stes mīs renūciauerīt. p̄
ductōm. i aut. e. et. ß. qe
vero. colla. vij. q̄ nūs al
tera ps vīdeīre attestātī
ones. ut ibi dīcīturī

Ieet ex quadā ins
tītutō. xxx. v. q. vi.
de parentela.
k ¶ Valerent. ut. ff. de ß
di. non facile.
l ¶ De audītu. mīsī fīmt ß
ues p̄ōne aliquos vīs
dīssent in alī? ēdu. p̄ od
sanguinēs se ē ab ut
ß. e. sequūtur.
m ¶ Persōne. nō mēlīgā
gas g̃raues appellari i
lo. qui m dīgnītate fūt
ēstum. q. aliud ē dīgni
tas ē g̃ūta. t. ut. iij. q. iij.
ītē in crīmīnali. v. m. secū
da lege. ß graues dīcīū
tur hic quō ñ fūt leuca
puta homo bone famē
e. et opīnīōnis. i. antiquū
homo. fūit bene mētis
dīcīturī quī nō dū ī memō
ī. ff. tel. ī. ei p̄. q. rogo.
e. i. ei quīdā. e. s. de ī cru
ti. c. vno vel s. more s
hic appellantur graues
ad quos recurrīturī dēfī
cīēntēr. restībo de paren
tela. xxx. v. q. vi. e. i. e. ī es
mbus in dubijs et ānti
quis factis maior fides
adhibetur. ff. de ī. instru
. l. ul. et. ff. famīl. hēr. fī q
fūit. et. ff. de iij. fī. ch quī
. gī.
n ¶ Motam. secus est. fī
post motam tūc ē nīnon
admittēr entur.
o ¶ Suis. qui ētā alijs p̄
ferūntur in sanguinita
te cōpūtanda. q. ß. p. mes
lmit. cūū tūam genealo
giam. ß. ī ma. accuū. pos
vīdetur. et. xxx. v. q. vi. e
. i. et. ī. p. et nō ab extranes

pis tolerētur. et. ī. p. gēn. ēpis
ad p̄ncōes. cūūsdē p̄ncipis. ipa
volētē ad ipm accedē ut suas
cōrā eo. p̄ōnēt actōnes. ß. ita
testūtōb. cūūsdē. p̄hibētā q̄ ēt bis
vel tercio. p̄hibuerūt ī mssīum
p. ap. ad nos ī mtrp̄ositā duōc
cūj sinam. p̄mulgauī a q̄ ip. a fe
cerat ad nras. p̄ūnas. p̄ uocari. et. ī.
q. q. p̄ūo ad locū ōrdīnāū o
cātis recūpiānū restes quos vel
nobilis ipa. p. se vel p̄ūceps. p
p̄resūa cū nō dū testīfīcārā dīcī
cerīnt sup. p. cessū p. gēn. ēpī vel
posterīōr. ut dīcīt duxerīt. p. du
cendos. et nobilis ipa. vel testes
quos induxīt p̄. vel alīos si vo
luerīt īnducē nō vīdeūr cū non
renūciauerīt testīfīcā. p. ducēdīs.

Ide īn oci. generali.

Ex ex quadā ncēit are p̄
ter quem formā ē lī sūerīt īnstī
tuūī. nō sanguīnītatis. affīrm
tans g̃ēlīb. oputādīs. valē te
stīmonīū de audītu cū. p̄ terbē
uē. ī oīm virā testes de vīsū. dep̄
nere. nō valerē vlsq; ad g̃dū le
p̄ūnū oputādō. q. tū plurīb
exēplis et certis exp̄mētis. dī
dīcīmus ex. ß multa p̄cūlā tra
legītīa. p̄uemīsse cōnēgītā. sātuī
mus ne sup. ß recūpiānū de ea
tero testes de audītu cū sā qrtū
g̃dū. p̄hibīēō nō ex ceēdat īsō. q
te p̄sōne graues exterī īnt qui
bus fīdēs sīt merīto adhībēda
et ante litēm mōtam testīfīcārā
dīcīcerīnt ab āīquōrnō. q. dē
sīus nō uīq; ab vno cū nō sūffī
cerēt īlle ß vīuēs sed duōb. ad
mmus nec ab mfam. nō. q. sūspe
ctīs. sī fīdē dīgnas. a omī cxpe
pōne maiorīū cū sānīs vīdereī

is fēūt. et illī nō fēūt ita
p. ¶ Ab vno. qē. ille nō sūffī
dēmō. cui fūndus. i. fī.
q ¶ Admīnūs. tēbent
tēre. et. ē. ēs illī. q. cūm. bnt. ab vno. p̄nio
solo īpūt ānī. ar. i. q. i. cōtro. ff. de ōb. et
audīuī. ß. q. ēd fīlī duo audīnsēnt ab vno
non vīdeūr q̄ valeat. et fm hoc īndex ascē
dere. m. mīnūm. ß. nō. nō. p. ceder. sūffīcīt ergo. q. audīnerīnt a fēmo
rībus. fūīs. de illo. a sanguīnītate. et fīvellent testīfīcārī de eo. q̄ audī
uerūt a quibusēūq; alīīs loci. haberet objectō. Ite. a. ß plures es
sent restes et quīlibet eorū audīuīssēt ab alīo. q̄ alter nō valebīt testī
mōnīū mīs quīlibet illōq; audīuīssēt. a pluribus a duōb. ad mmus
vel nīs ī omes. ipī audītūm audīuīssēnt a duōbus et ē ī hīc ar. q̄ il
le non bī admētī cūūs auctor repellītur sīcut scrīptūm īlla nō debet

recipi cuius auctor reprobatur ꝗ de hereſi fraternitatis. ar. o tra. ꝗ
ma. a cau. ꝗ nit. cũ in ma. ſi filius loci habꝫ maculare. ſ. m ſuſt e io-
a ¶ Auctores ea. ar. q infamia non inducit purgacõem que ab im-
mico actore ꝑ vel a laico, poſſit. xi. q. i. in cãcliis. ca. ſ. de accuſ. quali-
ter. et. cũ. ſi. io. ¶ ap ſoms vilio. vmdi gmis potre dgmtatis non
b ¶ Legitum debent patere ꝗ. de excoi. pla. inter dilectos. ca. e. C.
de dig. neq famoſi. lo. ſ. ij. ca. C. de mſa. i. vna. h. o. et ar. xxxj. q. v. ſpe
cepium. B.

c ¶ Demonſtratione. fic
. ij. c. quoniam. et. ſ. de ſo-
ſang. et affi. tua nos. e. s.
. e. cũ in tua.

d ¶ Gradus. ſi nũquid te
neatur, pbaẽ de ſpirite. nõ
qꝫ te illo reputur cauni-
ſi. tritc laterio. ut. a. e.
ſeries. et cano pomẽ frẽs
,p ſpirite. xxx. v. q. vi. ca.
et. e. parentele. ſufficit et
go mopr a fraterio ſ. de
ofang. et affi. tua. ſed. qd
dicet ſi quidã teſtes pro
bant de vno latere et alꝫ
. p bant de alio latere tm
nũquid, pbata ẽ ſang-
mitas. io. dixit q talis, ,p
bato ſufficit. et ſ, pbat
taliter. ſ, pbatur de mar-
mo q. ſic filius. ioſiu. p
coſcẽs, pbatur q iob.
nes ẽ pr martim. Tẽ ſi a
lii teſtes, pbant q berta
eſt ſiia iob. annis. p oſſe-
quẽs, pbatur q iob ãnes
eſt pater bertbe. cũ g in-
dici. ſibet q iob es ꝑ
ent pr berte. g. oſtat. et
q martin ẽ bertba ſuit
frater. ſ. pr. et. ſ, pbata
ẽ ſ ofangmitas illoꝝ. ſ
ecedebat. io. et ita nõ ſ
requiritur q teſtes ab u-
troq latere notã habe-
ant cõſangumitatẽ. et ſ
quis vult improbaꝫ con
ſangmitatẽ, ſufficit q m
terrumpat ꝑmũ gradus.
. s. e. ſeries. ſi hoc nõ cre-
do nec diſcedo ab hac
lia et ab illis iuribꝫ q di-
cũt q ab vtroq latere te
ſtes debent oputare eſan
gumitatẽ. ar. xxx. v. q. vi.
de parentela. q. s. e. quos
tiens. et ſ. de cõſang. nat.
et. s. e. cũ in tua.

e ¶ Sono. ſiue, ꝑ mquo ſi
ue remoro.

Ouer tuas. audiẽdu.
cũ attſtacões ſint
publicare nõ ſunt teſtes
ampliaꝫ mterrogandi
q tm ꝗ ertur ſubomatio
teſtiũ. m aut. e. ti. C. qz ve
ro. coll. vij. ca. s. e. frater-
nitatis. et ideo cũ nõ poſ
ſint teſtes noui induci
nec mterrogacões a. iaque
ſiunt faciende ut. s. e. cũ.
ſtituntis. ante aperturam teſtiũ bene ſ. teſtis iterum dicere i etã cor
rigere dicta ſua vti tamẽ mcõtinent. ſ. n. px. p. ꝑera. et index ex offi
cio ſtio etã poſt aptura teſtiũ ſi teſtis obſcure, pauſt teſtimonꝫ
ſuũ ꝑ mterrogare iterũ teſtẽ. ſ. e. cũ clamo. et ff. de mterrogãc. v.
bicius. ſi bic loquitur cũ ꝑs plura capitula dcdit ſup quibus petijt
ab iudico teſtes mterrogari. et ſi negentur vel malicoſe index ob
muſit non ſu di ſi obſcſe malicia vel negligentia iudicis vnde iterum
debent ꝑponere ſuper articulo-
g ¶ Et interrogari. mo videtur q de iure mero iterũ ſiit examinã
di non obſtante publicatione. cũ ſit aliud capꝫm ab illis ſup quibꝫ
publicatio facta. e. s. e. cũ que. et. e. cũ vmſſent. ſup illo vero arti-
abſurdũ illos admitti quoꝫ
repellerentur autores. nec ta
men ſi vnus a pluribus vel m
fames ab hominbus bone fa
me acce prũt q teſtantur tã
q plures idonei teſtes debẽt
admitti. cũ ſint ꝑ oriũ
dicio. nõ ſufficiat vnus te
ſtis aſſerẽ. eã ſi ſpiciali ſpiũ
gea. dignitate et actus legi
timi ſint mſamb. mterdicti.

¶ Teſtes autem bmõi, pri o
iuramento firmantes q ad fe
rendũ teſtimõiũ in cauſa ipa
odio amore timore vel omodo
non peccant. ꝑonas expſſis
nominbus vel demonſtratio
ne vel circũlocuẽone ſufficienti
debignente et ab utroq latere
ſingulos gradus clara oputa
tione diſtinguant. et in ſuo m
ebilominus iuramento cõclud
ant ſe acceptiſſe a ſuis maio
ribꝫ q ꝑponũt et credẽ ita eẽ
ſed nec tales ſufficiãt mſi una
ti ꝑponant ſe vicinſſe ꝑonas
vel ſaltẽ in vno ꝑdicto. gra
duũ oſtinuta. p ofangũ neis
ſe habere. tolerabilius eſt enꝫ
aliquos, o tra ſtatuta hominũ
diminte copulatos ꝑ ciũcto
legitimẽ o tra ſtatuta dñi ſepa
rare. ¶ Onor. in ꝑpoſito mo
liſſi firmaũ. dioc.

Ouer tuas nobis ſias ima
naſti q cũ cauſa que ſup qui
buſdã terris vertatur inter ca
nonicos ſancti petri ex parte
vna et. ſ. ſimoms ex altera. ti
bi fuiſſi ab apoſtolica ſede cõ
miſſa. dictus. ſ. tribus menſi
bus poſt teſtiũ publicationem
ela pſt teſtes ſuio s interroga-
ri poſtulat iterato et. ſ. ſ. ꝑ os igi
tur reſpondemus illũ non eſſe
ſup hoc de cetero audiẽdũ. mſi
forſan a principio illos interro
gari ſup certa capitis poſtulaſ
ſet. idq malicoſe vel negligẽ ſ
fuerit ꝑterm ſiium. ¶ De ſyall.
oleti et ſacramente abbanbus
palentine ſ. ſegrobien. dioc.

Lei dil. ſ. n. L. titli ſancte
crucis ſ ſbr carõ. quẽ, pcu
catorũ burgien. epi. ꝑ clericoꝝ
ſancte marie de caſtro ſorer
de dimus audiitorũ. ea que, pcu
tatores epi, ꝑponere voluerunt
audierit diligenter. q tñ, pcu
rator dicti epi otra ꝑonas te
ſtaum, ꝑ dcto. in ꝑcipali ad
huc ſe velle dicere, ꝑponebat a
ſ. D. q. recipiatis teſtes quos
otra ꝑonas, ꝑ dcto. ſup pri
cipali negocio ꝑtes duxerit, ꝑ
ducẽdos. cõſ firmiſſis ꝑs atta
vel utraq voluerit ꝑ probaẽ cõ
tra illos, ꝑbacões admitte, p
cuẽsi ita q ultra nõ liceat pub
ad ꝑobacõs teſtiũ aſpirãẽ ne
ſup ducendi quartos cõtra ter
cios. et ſic de mceps ꝑ tib licen
tia tribuatur negocũ diutius
ꝑtelari. o ing at. Dẽ ꝑ poſito
et mgro. O. et. ſ. ſ. lodoñ. cano.

Oſentata a nobis ſueſſio
neñ. ar. ꝑ petitio o tinebat
q cũ inter quõdã ſ. ꝑdecessoꝝ
ſium ex vna ꝑte. capitu ſanctꝰ
p. ſueſſioñ. ex altera ſup iuſſdi
ctione quã idẽ ar. ſ. ſem. ꝑ dicta
ecclia tanõe archidiaconatus pro
ponebat habere quẽdã verte
rentur. tandem cancellariũ pari
ſien. et magiſtros. ſ. remen. et
. ꝑ. britoñ. clericos. ſuper hoc
audito ſup quo teſtes recepti ſunt nulle interrogacões eis publicat
fuit faciendo mſi iudex ex officio ſuio ut dixi illas vtiere faciendas
quidam hoc faciunt. et cõſtitutũ me ente ad pentionẽ partis ſed ha
la confuetudo ora ius eſt. ber.

Laet dilectus. ꝑponebat. q ſi licebat ſ mi tenore illi ius dẽ. e.
ꝑtentium. e. ſm ea que ibi dicũtur mſi et terminus ſtatutus fuiſſe
mſia quam hoc facere debuit. s. de. ꝑba. licet.

¶ Rufius. ſ. illos qui
inducti fuerint ab utraq
parte ad reprobandꝫ
teſtes ſup principali, p
ductos. iſta lis. c. mili
gitur. vtraq. p. p. dum
tat teſtes ſup principali
ꝑ q ſi vtraq ꝑ volẽs
probare teſtes inducti
ꝑ otra ſe ſup principali e
lud facere ꝑ. et ſ. ꝑ. et. ſ.
cunda, ꝑ ducto teſtis ſ.
eta otra principales. ob
utraq ꝑte. iterũ ꝑ. ſ. al
tera. vel vtraq vult ꝑ
bare teſtes illos tantũ
inductos ad reprobaẽ
oñẽ principali illi ꝑ. e
ſic eſt brega, p ducto. ad
reprobacõem mſi illi
cuntur loco inductorũ
vltra vero ad quartũ
probationẽ alium ꝑ
licet, ꝑ ter mſiũ ad ter
tandam. ſicut illi mſi
am, p ductionem gen
ta dilatio nõ eſt bida
. e. ultra. mſiũ tas. ad
vtraq ad. ut. C. de fa
ſang. et. ut mtrdcto. q
ſit lituũ ſims. ff. p. ſ. ſ
. l. ultimũ. ff. de arbi. nõ eſt
guemus. C. ſiſiu. e. ſ
to. finem. ff. de ſiu. ſ
mila. C. ſi quis tacem
. C. de iudi. ꝑ ſtimũ
ab nõ videtur ꝑ poſſi
mtelligi qui alterũ ꝑ
tur fieri iniuria. p ta
ctor. tm in dubio. ſi ſu
reus vult eos reprobaẽ
otra reũ ꝑ audiẽ. ar
eſt ſecũda, ꝑ ducto. ſi
ſi actor vult reprobaẽ
teſtes rei audiẽ. ſ. o
bec. ff. de rei. ꝑ. ſ. ꝑ. ſ
ſic non ſi ro vtrarũq
ducere. et ſic remanẽ
ius in ſerior in reprobaẽ
one. et hoc bene colligi
et impunet filii q pon
diunt teſtes in principali
p quanda. de. ex. ꝑ. ſ
lationem mſiam. ardẽ
eſ. o. rodo omagori. ſ. ſ
bam cauſa. quo ꝑ ventu
tur inter abbatẽ. cuius
ſci nicolai an de gauis o
vna ꝑte. et ꝑ. e. ꝑ. ſ
tũ de ſpiritalib. limoſin
dioc. ex altera. abbas. l
fuit actor. ꝑ. p. ſ. ſ. ſ
ſup principali negoci
ꝑ et eventus admittuntur ad reprobandos teſtes abbatis. p
ctos ſup principali negocio. et abbas admittitur ad reprobandꝫ
teſtes ꝑtis aduerſe ꝑductos ad reprobationem mſiam abbatis
et ultra non, ꝑcedituꝰ ad aliquã, ꝑductionem que tec-mapi-ſpiri
tũ. et ꝑ ponitur in iſto tiulo. vtera crim actor et reus dnas tm in
bre reprobationes. et hoc cũ vtera. ꝑ mduxit teſtes ſup principali ne
gocio in quo cauſa loquitur b. de tec. ſ.

Oſentata. archiepm. vnde nõ debebat cõpelli ſentẽtã ſi ci
re. ff. de arbi. non diſtinguentes. ſ. facer dono. e. l. hic. s. ſ. q
vagat. cmu. l. ꝑ. ſ. i. ſũ in ſi.

l ¶ Solo. nec cũ an cũ altero mſi ex forma compromiſſi hoc facere

II

possent.nam cū in tres op̄ rmittitur non possunt duo tercio mo
nio vel absente iudicare nisi hoc incōtinenti in op̄ rmisso fit actū.
ff. de arb. pedim. nisi et. l. item si vnus. C. item si plures. e. C. ult. c.
l. licuit. et. l. non dist̄ in guerius. C. cū in plures. e. s. de offi. de. vno
delegato. et. J. de esta. minim. et. C. nam alius. sic etām delegatu
s. de offi. de. cum mattimonij. et. C. vno. C. ff. de re iudi. duo. b.

a Arbitriū. i. op̄ rmissum. cōp̄ rmissum. en p̄ motē alterutri
arbitros; expiat. s. de of.
del. vno. arbitriū vel o p̄
sed expiratę quod tunc em
ptores. C. acta. sic p̄ ante. et p̄
stet. recipi cōrā arbitro
valent in iudicio hoc est
simp̄ licater verū te bijs
q̄ ia fuit motus de alijs
qui vnus. e in optione il
lius cui quem iudicum
tur ut op̄ fitiones eos
admittat. vel eis repul
sis ipsos tedes iterū, pū
cantur. ut hic bij. et. C. de
testi. l. ul. saluo aut obiec
di tam in p̄sonas testiū
q̄ in dicta vel in utroq;
casu. ut in dicta lege. vnus
te sūpti ē q̄ hic dicitur.
et idem. C. de arbi. l. pnl
in fi. et. s. e. cum que inter
archiep̄m. ar. sed alius. ē
ibi articulus. B.

c Casu. ci. cū vult arte
stationes illoq; qui sup̄er
fuit ratas habere vel fri
vult q̄ iterū, p̄ducuntur
utroq; ito; casiū p̄ obi
cere i p̄sonas eoq; vel bi
cta. fū nunquid m̄ p̄sonaf
eoq; qui motui fuit cre
to q̄ p̄ssit obiec. ut bijs
. s. ut lit̄. non or. q̄m. a. e
verū sicut e i dicta eoq;
. C. e. l. ul. B.

Sup a nobis. eodis
fuit. q̄ fac̄ potuit. s. e. cū
nuncius. e. C. misi p̄. et
J. de minim. et. p̄ xpus. i fi
e. xiij. q. ij. sup prouden
ta. e illi p̄ opiū. ne ad
mittendi cū calis. p̄ fessio
in eoq; p̄nia fat̄ que etā
p alios nō p̄sent̄ ta be
ne, p̄bam. qua ad talia nō
vocantur. s. e. vemēt. i fi.
e. Contrahentes. e. fcus
si volente. e. ostentente. q.
nūc bij valet testimonium
. s. e. cuius.

f Sp̄ in mutus. fe. in. q.
in. e. sint̄ vnsiturandi. e. C.
. e. et. iurisiturandi. e. ij. q.
. xv. b. et. a mur. et vm testi
non creditur. s. e. vemens. e. e. licet vmuersis. sive sit mutus sive
non in alterius p̄iudicij. ut hic. in fi. e. xxxiij. q. ij. admonere. ar. cō
ta. q. vm credituir etām nō mutat. xv. vij. in de fiscatione. l. xxxvi. di.
ciama. vnj. q. ij. ita. ita. et. vvij. di. nobilissimus. e. xxiij. q. iij. inter q
relas. et. xx. q. ij. p̄ns clericus. sin bijs non creditur m̄ quo ad p
sumpcōes. si ad plenā. p̄bacōnē. nō. q̄ nq; ei bene creditur vm quia
no nō sit p̄iudicij alicui putra verū aliquis fit b. p̄ mutanis. vel utrum
esset. ecia. cōsecrata. te. ose. ei. in. parvulos. e. e. ci. ita. q. ex bij quis
vult. p̄bare se egisse pinam p̄ obsequiorum suū J. de simo. nemo. a. ar
J. de pe. et re. omnis. vertusq.

Generabilis. in iaculis. nō solum de miraculis sed. de vita est
in quirendis. q. cā. miracula fitur quādo q̄ p̄ malos. quia p̄ etrus fa
ciebat miracula. simon magus facebat multa. et magi similia mo
ist. i. q. i. tercanius. e. ante nōce et ut sciamus illa imperatile de
teo quę martires mandant. l. di. si quis p̄ posset̄. et. J. de beret. cū
ex iniucto. et. ad hoc ut aliquis. p̄ sancto habeatur p̄ ab ecēia de
bet aprobari J. de venera. sanct. c. i. ne aliquis vams figmentis des
cipi valeat. ut. e. C. e. ij. g Sigillatim. secreto enim fue figillam
ut bos examinandi fuit. ar. C. de testi. multi. et J. de acu. in sicodis. fic
etā vota canonicorum electionis facientis inquirenda fuit secre
arbitros elegerunt. qui cū sis
cepto arbitrio adeo in nego
cio. p̄ssisent q. p̄ducto te
stibus et p̄ oficiōibus publi
catis. recipiūq; alleg. acōibus
utroq; et actis omibus re
dactis in. l. sp̄tis sigillo. e. fuo
rū impl̄sione signatis arbitri
um. p̄ferre deberent vnus ipo
rū vna sint vmuerse carnis in
g. reflus. et alius i archiep̄m. e
brevium. assumptus qui dist̄at
p. xij. dictas. amplius ab ei
dem. vnde cum p̄dicto. s. solo
mmine arbitram valente vide
atur arb. trius. exp̄nalse. dif. v.
Q. q. cū. ut ta. b. m. ōi acta fine
debito terminetis op̄ce. e. capi
tulo refuata. ut vel recipiāt de
p̄sionēs eoq; qui supsunt. p̄
ductoq; testium cōtra eos vel
eas respuentes o sennāt ut ij
dem testes admittantur iterū
saluo iure q̄ in utroq; casu ei
dem capitulo oponet tam in p̄
sonas testiū q̄ in dicta.

Dem p̄mis. episcopo.
Vper nob. a p̄sbro supli
cante. m. monit. ut cum ipe or di
nem fratru minoꝝ. causa. p. ba
soms. mtrasis cultos. ad. p. bā
dum q̄ idem p̄sbr fruss. p̄ssi
one quos dam. or dinis sui te
stes. mduxit qui de p̄sueruit su
per hoc ornadi cente. dicto p̄sbi
tero non mati. et. J. ridem. q̄
nullius testimonio quantum
cūq; religiosis existat. nisi iu
ratus. de p̄sierit in alterius p̄
iudicij debet credi. D. c. con
sopiten. et. treco. ren. epis
Generabili. fin. e. p. o. capi
tulo. de. sopiten. ac. vmissis ab
banbus apud cisterc. in gene
rali capitulo congregatis. e. J.
dis. v. Q. q. testes quos abbas
e. mōchisanch. martin cisterci
en. ordinis sup. vita. q. miraculis
pie memorie. Q. abbatis mona
sterij supradicti duxerint. p. du
cendos. examinare. sigillati cu
rent. cū ea diligentia. que solet
et debet in recepione testiū ad
Ohiberi. Dreg. nonus.
Dm clamor. valcius cōtra
archeron. cpm sup simonia
et alijs. crimmibus. asscendisset
mentem. et rubeū. episcō. de dim.
im mandatis. ut super bijs veri
tatem inquireret diligenter.
e. J. verū. q. aptis. attestatiom
bus. I. e. l. D. sup simonia. ita de
p̄sueto cōsule. q. ex. Dictis eo
rū non p̄ venitas. de clarari. Q.
. q. examinetis eos iterū diligē
ter. et tam coz. q̄ illoq. quos re
cepitis testificata. sub sigillis ve
stris nobis fideliter referatis.

Estimonii cuis Dem.
cui ab aduersa pre opo
nitur crimen et merito reproba
tur in criminali causa fuit cuiusli
ti sipo crimine pleuerer si vero
sit de crimine emendatus. e cuz
tulit. ff. de reg. iur. in ambiguis. oratiombo. et qualiter eiq; pe. inde
inquirere veritatē inquirē debet. xxx. q. v. inchoantes. et ante p̄ bis
canonem. et post quando. eiq; vitij fuerit. ante p̄ interrogatio
te interrogata. act. vbi cunq; e. J. de fō instru. et obtūbes. v. fi. et. qua
publice vulitatus. mereāt. ne crimina maneant impunita. J. de fen
ex. ut fame. circa finē. ne admaliciam quis. p̄ sitiat. C. de peni. si o
penis. et magna tatio si ade. ob malificia penas solui. ff. de d. fiuul
ta. ro. Qid. q̄ d. vnde. talis. cōfusio. debuit. declarari. ff. de testa. herd
palam. C. qui vero.

Estimonii. p̄sueret. nota. q. testis. qui i crimine detineur fuit
in ciuili causa fuit in criminali repellitur. ut. b. p̄ ter. q. non. e credē
dum cōtra alios eis qui crimmibus implicantur. in. q. xi. negānda
et. c. non est. e. q. vij. qui fine. pcō. et. e. p̄stulatus. et. q. dm in culpa
fuerit testimonio ferre nō p̄. xxii. q. v. p̄ c. pnu. nec crimmosus cri
minosū accusare p̄ ut in p̄dictis uritio. q. te quo minus videtur te
. iij. q. vij. C. p. oro. in fi. et. i. q. i. multis. circa prin.

m Emēdatus. vnde admitti di quam incipit esse q̄ nō fuit. l. di
fertum. et. tocius in canone. age p̄ mentum. e. p̄ma. ogam fac. l.
di. q. nu. et. o. trio sancto. et. J. de simo. p. tua. e. ff. de edil. edic. q̄ si
ta. et hoc i casu ciuili. criminali cū ciuiliter agitur ut hic. e. c. p̄ nuas

ita q ex illo nō remāserit sub nota infamie acta penitentia q re-pellitur tunc ꝓpter infamiā .j. ti. ꝓx. ꝑterea puta si esset odemnatus de furto suo nomine q non pt facere iudex quin condemnatum de furto suo nomine nō sequatur infamia. ff. de furt. nō pt. et alijs modis potest notari. ut .ij. q. vij. ¶ porro. in fi. q licet p pnias animas saluare possumus infamiam tamen abolere non possumus. ij. q. .iij. ¶ hinc colligitur. et sic pnia non ꝓdest eis quantū ad hoc q actus legitimi sunt infamibus interdicti. s. e. licet ex quadam. nisi ꝑus fuerint in integrū restituti. iiij. q. iij. ¶ item lege iulia. ij. q. iij. ꝑuaricator. in fi. et infamib₉ porte dig̃tatis non debent patere .j. de exces. ꝑla. inter dilectos. et. C. de infa. l. vna. li. x. et. C. de dig̃. neq₃ famosis. li. xij. et ferre testimoniū dignitas. est. xxx ij. q. v. ꝑceptū. itē pt assignari otrariū .j. de simo. p tuas. ibi dicitur q i crimine cū ciuiliter agit᷑ viles testes et non emēdati recipiūtur. et hic videtur a contrario sensu q non recipiantur. solue ut ibi dicitur.

a ¶ Periurij. piur₉ enim post quantamcū₃ penitentiam ad testimonium amplius nō recipitur. ut hic pat₃. et. vi. q. i. quicū₃. et. xxij. q. v. paruuli. et. c. si quis. et ar. ij. q. vij. non potest. et .j. de ꝑsum. lr̃as. et qui scienter venit otra iuratā transactionē₃ infamis est. C. de transac. si quis maior fratre

non comitetur infamia non e in causa ciuili vel etiā cū de crimine ciuiliter agitur preter q ꝓ reatu piurij repellendus. in crimiāli aūt si ī alio iudicio instituta accusatione cōtra ipm de crimine cōuictus extitit vel ofessus. vel si p exceptionē ex inde ouincatur aut grauata sit eius opinio ꝓ eo q quando₃ fuit tali modo repulsus quamuis h casu nō excludetur ī causa ciuili potest a testimonio licet egerit penitentiam remoueri. I Dem.

Ultra terciam ꝓductionem nō debent testes ꝓduci ī causa nisi ꝑstito ab eo qui h postulat iuramento q ne₃ per se ne₃ p aliū testificata subtraxe

b ¶ Vel ofessus. qui enim in iudicio condemnatus fuit de crimine sufficit ad hoc ut a testimonio repellatur in causa criminali licet egerit penitentiam nec nccē est ē ut amplius conuincatur. ut hic patet. nec talis admittitur ad purgacōnem alicuius .j. de pur. cano. ostitutus. sic et .j. de excepc. deni₃. ¶ i vbi repellitur a testimonio qui onictus fuit de crimine vel confessus. vel intellige. ¶ illū ꝓm istam decr. ut repellatur in criminali causa si egit penitentiam. si non egit repellatur etiam in ciuili si in crimine perseuerat. ut. s. diximus. b.

c ¶ Opinio. sic patet q si opinio alicuius grauata est ad testimonium admitti non d₃ in causa criminali. cum sine oīm infamia debeat esse testis .j. de excepc. deni₃. et. ij. q. vij. testes. et ꝑcipue in causa criminali. ut hic. nec etiā tales admittendi sūt ad honores. lxxxi. di. tantis. et .j. de accusa. omipotens. et .j. e. c. ul. in nullo enim d₃ facillari opinio ordinandi. xxxiij. di. laici. Et ar ad hoc. C. de ꝓcur. reū criminis. et. ff. de decur. eos. et est ar. ex hac lr̃a q res siue sentencia inter alios acta fac fidē in alio iudicō. sic. xxiiij. q. i. subdiacon₉. sed h solū q in alio iudicio repulsus fuit non sufficit ut in alio repellatur. s₃ infamia inde orta ipm repellit alias iterum oporteret crimen ꝓbari. ad hoc ut repelleretur. b.

d ¶ In hoc casu. sc₃ quando grauata est eius opinio. tūc eni ꝓpter hoc nō repellitur in causa ciuili. et idem ē in duobus casibus ꝑmissis. et idem est si de crimine ciuiliter agitur dummodo emendatus sit de crimine ut superius patet. sed qualiter ꝓbabitur q sit emendatus de crimine satis pt ꝓbari p sacerdotē suum qui de ipo deb₃ testimoniū phibere. l. di. in capite. et. ij. q. i. si peccauerit. in fi. et .j. de simo. nemo. sed nunquid testis cui obicitur crimen pt obicere qd obiciens sit criminosus. ar. q sic. ij. q. vij. si hereticus. q tales litigatores digni sunt talib₉ testibus. C. de heret. l. pnl. dico q non pt q iste cām suā₃ ꝓsequitur et nemo ꝓhibetur a ꝓsecucōe iuris sui licet sit criminosus. ut. iiij. q. vi. oib₉ nisi es₃ excōicatus vel talis cui es₃ forum interdictum vel infamis cui actus legiti sūt interdicti. s. e. licet imo excōicatus nō repellitur vel infamis cū sit reus q qlibet

sibi legitia defensio resuatur. et qlib₃ ad suā defensionē admittitur .j. de excepc. cum inter. et quia otra testē directe nō agitur sed potius otra aduersariū q in testem actio non dirigitur. s. de ord. og. cū dilectus. in fi. pari ratione nec aduersari₉ meus pt michi obicere crimen ꝓpter hoc. vnde si seruus vult ꝓbaē se contraxisse cum a'liqua libera sciente eum seruū esse cū in hoc casu habeat ꝑsonam standi i iudicō ꝑc excipere otra testes aduersarij q ipi sūt serui. lic₃ ipe laboret simili impedimento. ar. cōtra. s. e. ꝑsonas. et. iij. q. vij. iudicet. et. xv. di. ꝑmū. nā si seru₉ accusatur eadem sibi cōpetit defensio que libero. ff. de accu. hos accusan. ¶ si seru₉. qn crimina obicienda sūt testibus dicitur. s. e. ꝑsentiū. b.

rit vel fuerit ꝓ contatus nec per dolum aut artem aliquā quartam ꝓductionem exposcat sed quia quos desiderat de nouo ꝓducere prius habere nequiuit

Non debet quis I Dem. in criminibus nisi forsan in exceptis ad testificandū admitti pendente accusatione de crimine cōtra ipm cū etiam accusati nisi prius se ꝓbauerint innocentes ab accusatione ac susceptione ordinū repellantur

## De testibus cogendis

Alex. iij. papien. electo.

Causam matrimonij q inter M. mulierē a filium R vertitur commisimus iudicib₉ terminandam Ideo₃ mandamus qua. testes

e ¶ Ciuili. idem ē si de crimine ciuiliter agatur.

¶ Ultra terciā. ꝓductionem. i. dilacōnem de hoc dictū est. s. e. i causis. et ibi recurre.

g ¶ Iuramento. hoc qd h dicitur sūptū ē de aut. de testi. ¶ q vero. colla. vij. sed quare iuratur iterum maxime vbi iuratū est de calūnia. cū iuramentū illud extēndatur ad oīa que postea occurrūt in causa. C. de iur. calū. autē. hoc sacramentum et. in auten. de hijs qui ingrediūtur ad ap. ¶ ulti. colla. v. q sepius non est iurādū ut ibi dicitur dicas q illud iuramentū ē aliud iuramentū q sit iuramentū de calūnia et ido vnū aliud non excludit istud iuramentū ē de veritate dicenda qd ꝓbat ipa lr̃a. scilicet q debet iurare q ne₃ p se ne₃ p alios didicit testificata nec p aliquem dolum hoc facit iuramentum de calūnia est de eo qd credit et estimat. C. de iuram. calū. l. ij. ¶ i. et ideo istud iuramentū ꝑstatur. Idem etiam ē si causa talis sit vbi iuratur tm̃ de veritate dicenda q istd iuramtū de veritate dicēda nō extenditur ad h. s₃ principale negociū tm̃. vn̄ qrta dilatio dari non debet sine isto iuramento qualiscun₃ sit etiā causa. et ꝑsumptio est otra eum ex eo q terciū ꝓduxit. et ꝓpterea speciale ē ut exigatur hoc iuramentū in h casu.

h ¶ Nequiuit. si .j. de excep. pastoralis. et. s. e. presentium. sed si habere nequiuerit illos ei obesse nō debet si p eū nō steterit. ar. s. de resp. si aūt. et. c. plerū₃. et. s. ut. lit. non ot. qm. i. Ren. et. ij. q. vi. anteriorū. ¶ ad hoc. et ita videtur q etia₃ sine iuramento deberet admitti qd non ē verum q sine iuramento hoc ei credi non debet maxime cū ante terciam ꝓductionem hoc nō fuerit ꝓtestatus. vnde iurare tenet prout hic continetur. ꝑterea hec quarta ꝓductio dari non debet si sufficiens productio testium facta fuiss₃. s. e. significauerūt. imo nec secunda nec tercia dilatio dāda esset si sufficiens productio facta sit. nam in pecuniarijs causis vltra vnam dilacōnem dari nō debet secūda dilatio. ff. de fer. l. ul. nisi causa ognita. ut ibi.

Non debet. accusacōne. nota ergo cum aliquis accusatus est de crimine statim grauata ē eius opinio. vnde nō pt in criminibus ad testimoniū admitti ut hic pat₃. et. s. e. testimoniū. q testes sine oīm suspicōne esse debent et infamia. ij. q. vij. testes. et .j. de excep. deni₃. nec eē pt ꝓmoueri ad ordines. ut h dicitur in fi. et. lxxxi. di. tantis daniel. et .j. de accu. omipotens. et. xxxiij. di. laici. et. ff. de decur. eos. Itē nec potest alium accusare q non relatione criminis sed innocentia reus purgatur. ff. de publi. iudi. is q. et h in fi. Item nec potest constitui procurator. C. de ꝓcur. l. rerum. Item nec accusare

II

ex hac tcē. patet q̄ testimoniū in criminali actione et ordinū suscepto et accusatio pari passu mēdunt ex eo q̄ accusatus gendente sita accusatione repellitur a testimono ab accusatione et ordinū suscepto ipse pretera agāo q̄ dicit in prin. in criminalibus patet q̄ licus est m ciuili. q̄ tic non obstante accusatione vrtutur q̄ interim possit admitti in testem in causa ciuili. a. e. testimoniū. et ē verum si fit emendatus de crimine. et cū non commetur infamia. ut ibi ar. j. de simo. p tuas. q. li. cet acculetur non statim reus ēt. ex. q. vii. c. iii. q. pendente accusatione teremane in officio suo. et interim subditi eius ei obedire tenentur. j. de accusa. ofi. a. viii. q. iii. nōne. Ipse patet h q̄ minus iones testes quoz opio vacillare vel ctur admittuntur in exceptis crimibus. ex eo q̄ dicit. nisi fos sitam in exceptis crimibus. si hoc forte ē intelligendum sm distinctionem illum. c. ii. q. i. in pnis. utrū sit bone fame vel male opinionis admittatur. licet capitū illū loquatur in accusatione. alter admitti non debēt cum eiusdem ciuiliter agereur nisi esset emendatus et cū alijs adminculis j. de simo. p tuas. sed hic accuseur nō tamen statim reus ēt. ut. a. d. dicitur. ideo ēt admitti in crimine excepto cū adhuc remaneat in statu suo. j. ex hoc. c. et. a. e. testimoniū. patet solutio questionis que fuit. cū. ē aliquis sit cōdemnatus de crimine. et appellet. vtrū recipiendus sit in testem si pendente appellacōne indutatur. et satis patet ex hijs duobus. c. quid unis sit q̄ m criminali. ne quā q̄ m ciuili. vero bene potest admitti. q̄ pendente ap̄ellatione non dicitur condemnatus. ff. de peñ. l. n. c. ult. et merger est pōnis cuius ut interim. fungatur honoribus. ff. ap. merpo. me. li. mynua. op. l. vna. Cimeger. e. melius in. c. fi. quia deportatus. q. licet non sit damatus adhuc nō habetur infamis exquo appellauit. appellationem suam. prequitur. ff. de hijs qui notantur infamia. furti

Ausam matrimoni. occultent. sic. xvii. q. ii. quare. c. b. c. c. cni causa quare actus compellitur. ne veritas occultetur. et ne malus ut bonus exaneetur. ut in. c. quanq̄. e. qui veritatē occultat. et peccatum committit mortale. xi. q. iii. quisquis. ideo compellitur.

c. Cimoze. sunc enim testes sunt opellendi. alias non vtetur q̄ cōpelli debeant. c. sup eo. ex eo enim q̄ non vult ferre testimonium pstituit. ora ipm. vnde dico illum. ē statim opellendum nisi cōstare p alios q̄ bene posset veritas cōprobari.

c. Nucio. pue. ā siuerme debiles vel infirmi vel egregia psona. a. et. p. x. si qu. testiū. ex. ff. de iudiciis. ad per. onas. ar. contr. iii. q. v. tesstes. ibi dicit q̄ plenius dne ē testes. illud intelligē de illis psonis que ad iudicium venire possunt. vel intelligē illud in criminali vbi testes tēcat esse in presentia iudicis hoc in ciuili. et hoc bene distinguitur. c. de fide instru. aut. apud eloquentissimū. exigitur enim ut in criminali sint coā iudice. et nō solum ex dictis sed etiā ex gestis iudex formet motum animi sui. ff. de testi. l. iii. c. Item dnuis.

Sm super. venerit. in termino statuto simple. et tic sufficit ut venant ea hora qua possunt expedire officium suum. a. de officio. dele. j. suiuit. et ar. ff. de di. et tempo. l. iii. in fi.

Ab officio. is est ordo. cum culpa incipit a etiamacia. tūc debet exercitari. xxiii. q. iii. fos. et eous. si a crimine. tunc debēt opōm. l. xxi. di. dicitur. e. a. de iudiciis non ab homine. vbi de hac

Generitis. nota ar. q. in vna cita cone possunt fieri plures citacōnes. licet etiam fit de obiectuiis. ut. propter difficultatē citationum. ut. a. de testimoniis. e. e. cum dilecti. e. a. de in int. resti. ciuiliterris.

Depositionis. et fie crescente cōtumacia crescere debēt pena. a. ut. l. non pē. qui in ff. c. ff. de peñ. relegati. nisi necessitas sit impedimēto. c. ff. de ar. celius. c. de aie. nō enim in omni casu ex cōmunicare cum mrellis. ut. ar. ff. de solut. si sertus. x. in fi. qui di. excōmunicauisti cū nisi. vcmisset in termino nulla exceptione facta. nūquid erit excōicatus. si nō potuit venire in casu. cali. fil. rm. quo ad. ad. nō. c. excōmunicatis. q. impossibile peccātū nō ligat. ff. de impedimento et absolueur fine difficultate. ergo a mine. ar. j. de sen. ex. facto. sic ex eadem causa nūquam sententia diffinitiua. nec mādanda ē executiom. ff. si iudi. si pto. et. j. de iud. c. l. et tolluntur. e. c. si olim. multo fortius excōicatōis. sententia. et. et. sed. p dato impedimento sui. e. grana. mino. ut. d. vt. debēt. absolui. s.

Super eo. quēto fuit. talis. aliquis cuomitur de aliquo facto mamfesto. queritur an illi qui facto interuenerit. sint ad ferendum testimonium compellendi.

C. Requiunt. q. iii. ad examinationem vel. p. bacōem. licit. nec in obtinente necessitate sint pres iudicis. ff. ad. l. aquil. pnte. si occisus. sententia tamen necessaria est. j. de duoc. potro.

Cogendi. hoc melle. ge. a principio. pmo. ei sit. n. o. reddi. e. potēta fit nolueritne sit cogendi. ut. a. e. c. px. clerici. vero in causa laicorum cogi non debent. mi cum alie. obationes habē. non possunt. xiii. q. ii. quanq̄. quis. probabit hoc. certe cōpo. q. m. omnis est et

Cimo. e. sed. non vult restituan. pstituit. ora ipm. q. nō bono animo hoc facias. et ex hac p sumptione cōpellitur. ar. c. qui mi. li. non. pd. sup. ferius. li. xii. et testes mum cogendi sunt. C. de testi. h. qui aut. li. iudic. et sic hodie sensatur. et. is. ostante. q. j. are. adiuta. ff. facē de excōicati. e. t. px. ei cum. j. q. v. si forte. a. e. c. ostinatus. j.

Pallium in ciuilibus. et in criminalibus non nisi agatur. cuiuscumq̄. h. e. c. dilectos.

ab alterutra parium in sue assertionis testimoniū muciatos ne veritatem occulent piligentius moneas et inducas. si autem odio vel gratia vel timore. se subtrahāt. eos ad ferendus testimonii coram pfans uciabus vel nūcio. quē ad hoc mi serint ecclesiastica districtione compellas. Item presticteris potentie.

Cum super causa que vertitur inter prenestiū. episcopū et subditam sit testimonium vestrum necessarium. Q. q. p bibituri testimonium veritati apostolica vos ospedtu pstenteris. si vero non venerinis satis vos ab officio et beneficio ecclesiastico apostolica auctoritate suspensos. et si nec sic venerinis excōmunicationis sententiam de positionis poteritis formidare. Item ianuensi archiepiscop.

Super co. c. j. consultatē. ri. ne cimus. q. si factum est notorium non eger testium depositionibus declarari. cū talia. p bationem vel ordinem iudiciarii non requirant. verum si nō est notorium. et is quo veniunt facium negauerit testes qui interfuerint facto monendi sunt non cogendi. ad ferendum testimonium veritas. nisi forte timore aduersie partis obtrentur iudici cos a ferendo testimonio reuocari. ita. h. p allim possint de iuris bonum rigore opelli.

que sen. fine. ap. refcii. l. p aulus. sed q̄ ecclesia illudigno. at. c. cede de sen. ex. facto. sic ex eadem causa nūquam sententia diffinitiua. nec mādanda ē executiom. ff. si iudi. si pto. et. j. de iud. c. l. et tolluntur. e. c. si olim. multo fortius excōicatōis. sententia. et. et. sed. p dato impedimento sui. e. grana. mino. ut. d. vt. debēt. absolui. s.

Super eo. quēto fuit. talis. aliquis cuomitur de aliquo facto mamfesto. queritur an illi qui facto interuenerit. sint ad ferendum testimonium compellendi.

C. Requiunt. q. iii. ad examinationem vel. p. bacōem. licit. nec in obtinente necessitate sint pres iudicis. ff. ad. l. aquil. pnte. si occisus. sententia tamen necessaria est. j. de duoc. potro.

Cogendi. hoc melle. ge. a principio. pmo. ei sit. n. o. reddi. e. potēta fit nolueritne sit cogendi. ut. a. e. c. px. clerici. vero in causa laicorum cogi non debent. mi cum alie. obationes habē. non possunt. xiii. q. ii. quanq̄. quis. probabit hoc. certe cōpo. q. m. omnis est et

Cimo. e. sed. non vult restituan. pstituit. ora ipm. q. nō bono animo hoc facias. et ex hac p sumptione cōpellitur. ar. c. qui mi. li. non. pd. sup. ferius. li. xii. et testes mum cogendi sunt. C. de testi. h. qui aut. li. iudic. et sic hodie sensatur. et. is. ostante. q. j. are. adiuta. ff. facē de excōicati. e. t. px. ei cum. j. q. v. si forte. a. e. c. ostinatus. j.

Pallium in ciuilibus. et in criminalibus non nisi agatur. cuiuscumq̄. h. e. c. dilectos.

Quia enim affirmit. qd fuit tenetur illicitum et ideo nō fer
iudicii. vnde nō obstare tali iuramento q pelli debet ferre testi
monii super neg ocio principali s. t. p. x. iniuriam et c. constitutis
et debet denuciari non teneri illo iuramento ut in c. constitutis. et j. de
actis. Idem in quibus de hoc dictum est.
b Sed debet dicere verba babuisti. et. p. x. constitutis. et. iij. q. vij. c. Sunt
autem. vbi quis aut. et. C. te postul. p. id enim dum ib.

Instituta. qd qui fe
cerit tenetur ad mercede
m. q. ij. si quis te denoci
b. Offendis. pstipulo
fieri pfiuntur. et ra illus
quia de pecunie corruptes
tam desecdit. C. de po. in
di. qui male iudi. la
e Calumniam. q instru in
dex nō poterat super cau
sa illo. pertante. ff. de of.
fi. pcsul. nec quanq. q. si
lis.
f Commentū est ex hi vi
detur. q non sit cogendus
dicere veritatē sup prin
cipali. sed tamē ōdo reuela
re hac fraudem. et si di
cebat laurentius. de debe
bat. peccdi in causa rāsp
de pfuisset. et ra illus. et hic
habebat illū. p. pducto
fraude reuelata. et sic ser
uabit esse iuramentū fuit
et hoc colligi vide bat tur
ex antiqua de reali. alij
tiexerunt contra. sed hoc
non est verum. ut dicit. s.
et qd dictum est ad tere
gendum tāte fraudis. et
suple. x. mobilomium su
per principali debet eō
pelli ut dicit illa iura. ar
. e. t. p. x. iniuriam. et. c.
constitutis. et. ar. 3. e. c. ul
er. ar. ora. 3. e. dilectoz. vbi soluitur. et in ocio illius o pellitur qui eū
affirmit ne deponere ora se. alias nō est cop ellendus. ut ibide dicit.
ut. vel tu. dic q nō cōpellitur super principali. ut dicebat. lau. s. ad
fraudes tere gendam tā i eō pelli ut possit tenuci tur nō teneri illo
iuramento. possit poterit intra sup principali. vl. ut re. s. nō. 3. eō
pelli. et sic planum est et nullum contra ut dicit laur.

Ceruent ecclesiasticus nomine rerū ecclesiasticarū intelligo ele
ricos. et ira videntes clericum cedi iudiciari. eō pellunt. xp. q. ij. ec
clesiastes. et. 3. p. vita. et honesta de. cultu. et. i. apt melige. qua
iniuria enim. et. iniuria qui te iniuria ēdemnatur in famia. et. ictur. p.
re. indi. et. ff. de pb. qui notam infa. athletas. s. Iulio
b Recusant ante. c. fuit. i. nomēm. i. resp onsionem. et fere vide bis
q non ibrtere. respondere ad interrogata. s. s. de testi. ci in iu. vbi
ita indirecte rūdes. sed vinas. q coip o. q rūdet ut super rebus eccle
siasticis compellendi sint a contrario sensu rūdes. q super illa iniu
ria sit opellendi ferre testimonium. qd enim de vno contetur de
altero negare videtur. s. de pstip. nomine. e. xxv. di. qualiti. et hic ipse
q in crimina libus tetes non cōpelluntur. j. e. dilectoz. ar. contra
. s. e. super bris. et. c. se. solunt. bre ertaie. s. e. dilectoz. vel dic
q. pscutio in iurie appellatur res ecclesiastica. et intelligē q. cultiver
bie ag ebatur pro suo interesse de iniuria alias non cōpelluntur te
stes. qd intelligē de iniuria facta ordini clericali. s.

Verum scripsi tam canonici q ciuile. xiii. q. ij. quam. e. s. e.
per totū. et. C. de testi. si quando.
i Acribus. est aut ut si tam apparet
qd p lege suscipitur cū tricie. ley. di. i. officiudo. et si ferendo. e. opo
ma legū interp. s. de ofic. cum dilectus. et sic opellendi sup nātu
tam iure scripto q non scripto. s. de cōsue. cū dilectus. ut bre pri
m. Constituti. et q. p.
babet. tam dictum est. s.
coip o q momus non
vult testificari pstimu
et rap m. ut tam cōpel
latur nec est alia nectis
ra. p bano. e. de testi
p suptio suffice. ar. p.
pen. bere. si quis liberi
tem. C. plane. s.
n Cum ex iuramēto fer
ferre ad multa tuc. ex
pscne vel tuno. per ex
ing ar. p. qd i. debent s.
. p. x. constitutis. et. c. mu
mauit. e. s. e. pterea. lu
en am. o dio ipius fere
ri qd quidam tetis ri
gione abpuerat. C. ut
de instru. i. ul. ar. 3. de fau
et si questiones. et tu
fortius debent apelli
as si nolit ferre tuc
nando iuramentum
q. bere tu debent ado
nari. 3. debere. expōnu
mentum. e. s.
o Rectores. e. s. fi
bales. de quibus bis
xxv. q. vi. ego. i. nō
do. 3. de arcifice. cō
o Serato. interpo
emm. i. s. o. q. tetis. et si
ti tempus debet con
di di dutie in officio
ne. ad ecclesiastica fiere cū. i. ordinatio
ne adeia. im. cioengit extendiur. C. de iura. calu. aut. si. ut. in
p Aliter. e. si aliter non fiat fides iniur. bee. iuru. q. iniu
iurare. debeant coram delegate. iuam pro eodem casu fa. fere
tetur. q iterum iurare debeant. vt de fatis potest suple. m. ut pri
cit. i. testis. ex quo semel iur. ut ferre testimonii in aliqua causa
debet. a. pplius iurare super illa. nisi emersent aliqua de nouo
q Questiones. nic enim. debet iurare sup. iure alio. illo nous qui
oms. q. primum iuramēnū non extendiur ad illum. aliud. nisi
qui homa. q. cū pstiur. illud. in fine do. vel coram. ipo non ego
batur de illo. et q iterum iurare debeat. pbatur. s. n. p. x. fumenta
ris. vbi nouus articulus. q. pbatur tam p. autoques q p testes. pu
pstito ab oip iuramēto. ut. s. n. p. x. de testibu. et. C. de tp. ap. pti
r Ap perbidendo nota ergo q testes bui nsf. di. i. fo. de iuri
mf. iuram supeuenientem rem ouenur. a. s. i. me. p. bio
non autem a. p. bibit. q. in fam. a. vel debetum superuenientem
ciat. q legitime factum est. ff. de eo qui ex gno. cōsing. vt. fide. bi
nonem. e. c. eue. et. c. iocdame. ar. C. de testa. l. i. e. in. q. vi. q. vna
. ff. de offi. pto. barbariu. ff. fi. p. pum. p. pape non cāsat ex qua ob
me facta fuit. a. de testis. pso f. auctha.

Ceruent ad auctha. De
enniam nostram q. ci. j.
prior sancti laurentij. cō ra. te
fuisset de simonie et a duterij
crimine accusatus. quēdā qui
contra cum ducendus erat in
testimoiū iuramēto astrixit
ut non deponere. ora ipm. et
j. Res igitur attendentes q
nemo debet adiuriario instru
menta quo. x. apellaēde testes
continenur subtrahere. et qd
tam ille qui subtripit instrumē
ta. q. qu a duersario parē ad
uocationes seu defensionis co
piam subtrahit in qua ostendi
bit a se litem fouere et experiri
debet. n se uelicis auctoritate
clusam. s. iudemus. ad deteg en
dum tante fraudis. et calliditā
tis comentum ipm testem
merito compellendū. Quemēs

Omnis. se gobiesi. epo.
Ceruent ad nos. q cum
laicis enormis et intolerabi
lis iniuria clerico multis astan
tibus. r. videnubi inferatur imu
rianteres in causam tracti negār
se rīn facinus cōmissse et cum
lesus coz. testimonio qui pstes
exiterant. hoc. p bare debe
t et illin olunt veritati testimoniū
phibere. et j. Consul. t. t.
rūdemus. q. hij qui de rebus ec
clesiasticis testificari recusant.
si aliter veritas nequiuerit eli
ci ad illud sunt p censuram ec
clesiasticam compellendi. De
Cetum q super sanguī
ne tate cogēdus sit. et testis
phibere testimoniū veritati nō
dubitatur. a nobis ciid rā ius
scripū approbet q consuetudo
actibus utentium approbata

possū iuramentum illud in fine do. pstitum. sue cū. ordina
ue coz. ta. delegato. cū illa. tractetur. ut s. iuruit. sicut iuramenti cau
me adoia. im. cioengit extendiur. C. de iura. calu. aut. si. ut. in. p
p Aliter. e. si aliter non fiat fides iniur. bee. iuru. q. iniu
iurare. debeant coram delegate. iuam pro eodem casu fa. fere
tetur. q iterum iurare debeant. vt de fatis potest suple. m. ut pri
cit. i. testis. ex quo semel iur. ut ferre testimoniū in aliqua causa
debet. a. pplius iurare super illa. nisi emersent aliqua de nouo
q Questiones. nic enim. debet iurare sup. iure alio. illo nous qui
oms. q. primum iuramēnū non extendiur ad illum. aliud. nisi
qui homa. q. cū pstiur. illud. in fine do. vel coram. ipo non ego
batur de illo. et q iterum iurare debeat. pbatur. s. n. p. x. fumenta
ris. vbi nouus articulus. q. pbatur tam p. autoques q p testes. pu
pstito ab oip iuramēto. ut. s. n. p. x. de testibu. et. C. de tp. ap. pti
r Ap perbidendo nota ergo q testes bui nsf. di. i. fo. de iuri
mf. iuram supeuenientem rem ouenur. a. s. i. me. p. bio
non autem a. p. bibit. q. in fam. a. vel debetum superuenientem
ciat. q legitime factum est. ff. de eo qui ex gno. cōsing. vt. fide. bi
nonem. e. c. eue. et. c. iocdame. ar. C. de testa. l. i. e. in. q. vi. q. vna
. ff. de offi. pto. barbariu. ff. fi. p. pum. p. pape non cāsat ex qua ob
me facta fuit. a. de testis. pso f. auctha.

a Remoueri habes hic q̃ in famis repellitur a testimoniis cõe
ff. de sponsa. cum in tua. ex ff. de accus. cum dilectus filius. et. c. sicut o
sim. ex ff. de popul. ac popularis actio. bug. cõtra. t.
b In omni. i. in sinodo vel auditorio coi. xxxv. q. vi. epus in fi
e In continenti. i. in eadem instantia anteqũ loqua
tur partibus. vel ante q̃ recedat a presentia iudicij. q. postea sub
ditate p sone. ut fic possit
cotri gere vel addere eis
am ex interuallo. qualit
intelligatur incõuenien. p
batur. ff. de v. ob. cautio.
actus. ff. de adult. q. d. ait
lex. Cul. i fi. C. de erro. ad
10. l. ul. ex xxii. q. i. apd
in sericos dem. et melius
. s. e. q. ap ter. ibi multes
es multas expositiones
huius verbi incõuenienti
sine mor. ar. otra. xxx v.
q. ix. q. d quis. i mist. sed
illa etiam non tangunt
hoc.
Sed per his. hec tẽ
et pars illatis quam ba
bes ff. de accus. sup his
de fine illius de cisa. est. ar
de hac materia loquitur
. s. ti. pr. ff. de iris. in quisi
tion.
d Articuli. ex hoc loco
pores sumẽ casu tam il
lius. de. tam litteris. s. e.
pr. q̃ illius fr. g. hus. ff. de
accus. quia. i electus fuit
in epm lucani. quidam se
opponebant electiõ illius
di centes q̃ erat male
famẽ. et q̃ maximũ
otraxerat ei vidua. Item
isti qui opponebant se lite
tuas otra electum nom
ne capitulo comino pape
mi sunt quas tamẽ ele
ctus q̃ capitu falsas di
cebant et capitu me cauf
se de fris illis. de his. ar
ticulis mandat papa in
quiri. et ad hec. p banda
testes fuit opellendi.
e Cogatis. hic apel
. ti. i. e. c. pr. et fic elo tra. s. e. pr. et c. ff.
Ne dilectos. vbi soluitur.
Cum cõtra. compellere. dubitaõis causa fuit. et vitebatur. q
in criminibus nõ fuit cõpellendi testes ma aut de testi. C. qui. coll.
vii. ar. et. C. e. ti. quamq. in principio ex eo q̃ dicit ibi. in pecuniarijs
causis testes cogendos. videtur q̃ non in criminibus. ff. de fi. mi.
dat papa sciscet q̃ opellantur. et. s. e. pr. et in sequenti. e dicit q̃ in
criminibus nõ opellatur. fi. ibi habetur contrario. ii. soluto et quã
do cõpellatur et quando non.
Dilectos. criminibus. circa cõpulsionẽ testiũ. nõ q̃ in causa ciuili

sup fum ostiterit odio vel gra
tia veritatem supprimere aut
timore. Celesti. in
Decretis. si testes publici
quos tua ciuitas nuncu
pat sinodales sup causa mi
mom coram te vel tuo capitu
lo semel testimoniũ reddiderint non debent opelli ut in p
sentia alicuius delegati iudicis
super eadem causa iterato pre
bean iuramentum dummodo
aliter fiat fides iudici delega
to mis forte articulus nouẽ q̃
stionis emergat. Omẽ ve
ro testes publico iure possunt
aperi in famiam a phibendo
testimonio remouel si eã post
q̃ in eõmum receptã fuerit cõ
tigerit cõtraxisse. quoz. testi
monia si quandoq; non fuci
ose sed m. p. fcendo cruciatẽ
et se mõnimẽ contrxerint re
probari non debent. secus aũt
erit si correctiem sue interposu
erint interuallum. Innoc.
in. pozi sancti fridiani magi

Sstro. P. canonico pisano.
Per his. e. ti. Ceterũ vo
tumus et manciamus ut super
in quisiõis articulis tam de
fama electi q̃ iris contra eum
sub nomine longe maioris sa
moris partis capitulũ desimant
cogatis testes qui nominati fu
erint phibere testimoniũ veri
tati. De archidiacono mediola
Domo tra magistrum. S.
sup eo q̃ dicitur falsas de
sede apostolica litteras ꝓcurasse
ac p sewl p. procuratorem fuisse
sufum eisdem. ibi direximus
scripta nostra postulasti per se
ap. oraculum edoceri. utrũ sup
pr. pfato vico falsitatis testes
cõpellere debeas nominatos.
Sed igitur respondemus q̃ re
stes p dicti fi se gratia odio vel
timore sub traxerint p consuma
eccãsticam debes ap. re opelle
re veritati testimoniũ phibere.
Nono. iii. ab bati. s. eug eni.
Omgro. D. cano. genen.
Nlecto. filioz. vulterani

etiam inquisitionis tũc cõpellimur. s. e. sup eo hys. et. ti. fimo. liet
beli. sed huic dismectiõm contradicit ex psse hec dẽ. q̃ non pote
rat agi criminaliter. in hac dẽ. fi cuiliter tamẽ duabo rationibus. p.
mo. q̃ hic agebatur causa cõtentiosis. ꝛ ecõtentiosis inter epm ꝛ
capitulum. ut patet in antequ. i. et q̃ p. pena. ut ita fui dicit. penas
ta criminali. fi. de accus. veniens. et. ff. de pub. iuꝛ. l. pnl. C. i. et. v. q. in
q̃ non ntaõe criminis sed mo centia reus purgatur. ff. de pub. iu
di. is qui. et in. q. xi. neganda. e fic necesse est ut ticamus q̃ hic ob
ciebatur crimina testibus ut a iustimonio repellerentur. et ides

dicet co-gatis testes scilicet qui nominati fuerint preterq; super crimibus adeoq; dicendum est q; super crimimbus testes copellendi non sunt. siue directe agatur de crimimbus siue cauliter. ut hic per e. s. e. puemit et hec è ratio q; in infamam alterius nemo debet fatiele, pslire. q. tales scilicet qui volunt infamare detractores dicitur. vi. q. i. ex merito. et. c. ribus se. ergo multo fortius nec cōpelli. qualiter respondebis capitulis sci, pximis. ad illud. super hijs. Dicas q; ibi oppellunt testes ad, p bandum infamiam fuit irregularitatem contra electum ne indigna psona ad apicem dignatis, pmoueat; fur repōsij, q; vil psona ad tā dignitatē p furtū cōdēpmouen nō dī. et inter ex officio suo ff facē debi, pter publicā utilitatē. q; ille oībo de sua plebe pfectur et sic è ālī specialē ci ā mālīcōis. et. j. de simo. li. beli. et mālīno nō fit mālī vbi infamia pcessit. vnde ibi nō oppellunt testes in infamia aliquibus. ff. ex tali cōpulsione fit, pbentur crimina oriūr infamia. e. ti. pr. testimoniū. et q; ibi agebatur de falso p inquisitionem. ideo oppellunt testes ne talis fallitas remaneat impunita ex defectu testium. in quo casu intelligitur, pximum cāū cōtra. q. vico illī specialē in crimine falsi. et p cipue m litis pape in quibus multa specialia sue j. de fal. ad falsariorū. et idem in casibus sequentibus. et. b. dicas ergo q; vbiciq; agitur actione odiosa vel exceptione p quam ad infamam alicuius procedatur nō sunt oppellendi testes. et dictum est in casibus predictis. sm legem cōpellunt mālī in casibus. vbi spaliter nō debent oppelli. ut dictum est. et hoc dicū tanē. et vincē. et alij cōtrarij dicunt. quod ut dictum est. sed supradicti. in oibus istorum casibus pr. de facili videri fit illos qui dicunt q; semp cōpellendi sūt testes mālī agatur criminaliter tm. dic q; nulla crimina lis erat questio inter ep'm capitulij sed cuilibs tm. ut patet in mte; gra in quinta cōpilacōne scilicet cōuentio et recōuentio. et q; dicē tes qui nominati fuerint cogatis veritatis testimoniū pbibere. di gratia odio vel timore se subtraxerint preterq; super crimimbus sic tedet intelligi. testes in ciuilibus quel homōs sūt oppellendi. sī criminalibus non debent cōpelli. et sic papa pnūcit bo de nonum mū. et sic otarium nullum cōtra illos. et sic nō op exter ut dicant q; ff erat cōtrouersia inter episcopū et capitulū super plurib; articulis ciuilibus. et super criminalibus. et q; ibi erant pcuratores ad executandos capitulij ex parte vna a episcopo vulterani ex altera. pcuratoribus in nostra pseuia constitutis. et. j. Testes qui fuerit nominati preterq; super crimimbus. si se gratia vel timore subtraxerint vel odio p censuram cogatis veritatem testimonium prbibere. Idem cōpbonōi. a magistro. B. epo.

Venerabilis frater. n. arēpiscopus ravennatē. pposuit q; ciues cremonē. cū. Q. et. R. quōdam clericis eccle ravennatensis. quādā pīnjuriā sēruāt. ad ōcūrationem facere otra cum nichilominus m detrimentū eius dantes eis quandam pxeunc ēpnitatem et ad hec velandā se astringentes vinculo iuramēti vnde humiliter supplicant ut cum causam super hijs a quibusdam articulis vobis duxerimus omittendam. et ipe intentionem suam p bare non possit. mālī testimomo ciuium p clericorū. pudere eius. p defectu testium pereat sua iustitia dignaēmur. Deo q. Q. q. mo. pmissis per ceu. ec. ap. re. cogatis illos quos videritis cōpellendos ut ab hmōi iuramento absoluant quos ideā archiepiscopus ad testimonium duxerit. p ducendos. eos nichilominus. si se gratia vel odio vel timore subtraxerint districtōe simili cōpellēs ad pbitē dū testimōi veritatēnes tantum allegandas vel q; dari erant lite cōtēstata stare non possunt. ut patet in antiqua decretē. e. p ima pdicta. ciuilis enim terminalis questio non cōcurrit simul. sme criminalis pudicat cauliq. q. ult. Aliquando. sed magis equū videretur q; semp er cōpellerentur qualiter cunq; agatur ne crimina remaneant impunita. Dicamen non criminaliter directe. ne p viles psonas quis cōdemnetur. ar. j. de sen. ex. ut fame. cū fuis cōcor. ibi posita. et ar. j. de colla. e. i. n. e. et ul. e. e. ti. pr. cum causam. vt vetes antem. rē. et. e. e. ff sup hijs. et. e. cū otra. et. j. pr. in noē. ibi. dicit. q. vbi q; est percautū. ceteris. ideo per quo testes indicuntur nō fūt. p pellēdi. sed p peccatum. et tacere cōpellunt.

Venerabilis cōmunitō ēn. clericī cemm. q. ē tra episcopum suum. fecunt cōmunicātē vel indās q; ōmnēm. bonēnēdi fūt. tradendi. rie secularī. ut pm in. vi. q. i. fi quis. fac. ordo. e. e. cōmunicātis. et mālē. fe. laici vero qui episcopum fuū cōspirauerūt. fuū cōmunicandi et omnibus quandi. vi. q. i. cōspirationum.

b Absoluant. sed vnde dicitur. q; non dēbet absoluī cū iuramento nō meritē. vii potius tenetur. ad ēi fūt nō tenet. bi. in fine di iuramento ignorā. e. ti. pr. cōstitutis. et. e. mīnuit. et. j. de accus. olim. et tabellio solum potius dicitur fieri ad cautelam sue de facto. fi quando absoluūtur aliquis ut possint testificari. e. ti. pr. venens. m. fi. pnea et alia ratione iuramentū hmōi nō tenuit q; cōmunicātis bmōi licitē fūt. vi. q. i. fi. q; fac. ordō. et. e. cōmunicātis. et. e. fequentibus. g. tale iuramentū nō ē tenendū. cū vergat in dispendū salutis. j. de iure. u. fi. vero. et. xvi. q. iij. fi. aliquis. et. in multis. c. ad. cōmis. et. qui nō habuit. tres comites sci veritatem vindicta. e. e. c. q. ij. ai. aduer. ēdū. vel licet sit illicitū allēare. pna. nō debet venire cōtra. ar. e. xe. eloc. venerabilem. Iste habes fi q; fouis cōmis admittur ad tregendā cōspirationē. imo cent. ut ut fi spirationes. mam. stare tenēt. iurare. vi. q. i. fi. quis cū multis. fi. e. lxxix. di. fi. q; ipa. Iste in defectū. pba. cōis minus idōnē. ad admittuntur qui alias nō admittēr. ē. de. bere. C. pnsi. in. ff. et. seruī. nisi. o. aptur. defectum testium admittuntur qui alias nō admittēr. nō. ē. de elec. cum dilecti.

c Cēsos. si fuerint absolut. et volueritis ferre testimoniū. pmittuntur. dum. mobilis. minus. rē.

S. Scripturā autēticā. xxv. q. ij. sancimus. Autentica scriptura est que p manū publicā vel p iudicē cū triū testiū vel duoꝝ adminus subscriptione vel testimonio facta ē. i aut. de instru. cautel. §. sed instrumenta. coll. vi. vel duoꝝ viroꝝ. s. de pbac. qm ↄtra. vel que habet sigillū autēticū. ĩ. e. c. px. et. s. de pbac. post cessionem. Et etiā scriptura quā facit puatus in pñtia triū testium vidꝫ autētica. in aut. de instrumētoꝝ cautela. § si tñ quisq̃. coll. vi. et. C. qui potio. in pig. ha. scripturas.

nec dicitur ꝓpterea viciosū scptū si de eadē manu rasura reposita est in loco nō suspecto. si vero littere essent clause tūc non nocet. ar. C. de fide instru. ↄpationes. et. C. de testa. si vnus. lau.

i. In possessionibꝫ. i. in nominibꝫ possessionū. sꝫ in nominibꝫ actoris vel rei vel iudicis ibi oino rasura esset suspecta. Itē si esset ibi falsū latinū suspecte sunt littere. s. de scp. ad audientiam.

a. Acceptim⁹. valeāt. alias eni nec redargui pñt nec etiā sciri q̃d debēt suari p ipa q̃ totū ex eaꝝ inspectōe dep̄hēditur. ĩ. de priuil. dilci. et. c. porro. et. ĩ. c. px. et. xc vi. di. bñ q̃dē. nec possumus iudicare de lege nisi ea pspecta. ff. d legi. inciuile. et qui priuilegiū vel instrumentum vult arguere falsitatis. pmo iurabit q̃ calumniose hoc nō dicat alias nō audiētur nec daretur ad inspiciēd. C. fid. instru. l. ul. q̃ intelligit cū agitur de falso criminaliter tūc inscribit accusator ut ibi dicitur. Quidā intelligunt. l. istā cū agit̃ ciuiliter de falso s̄m q̃ sꝫ dec. intelligitur. et sꝫ sꝫ bñ pbat id ad qd inducit̃ cū quis ciuiliter vult arguere instrm de falso et sꝫ intelligo verū vbi de calūnia nō ē iuratū. et ē ad sꝫ. ar. s. de testi. pñtium. et ĩ. de excep. c. pastoralis.

b. Exemplaria. C. de edendo. aut. si q̃s i a iquo. n ipa exēplaria sūpta et publicata sint iudiciis auctoritate. C. de testa. publicati. et. ĩ. e. c. ulti. ar. C. de iu. emphitheo. l. ul. §. et si quidē dñs. circa fi. et. C. de re iudi. gesta. sꝫ pone q̃ ita papa mādat pcedatis s̄m tenorē priorū lraꝝ. et prime lrē non ↄparēt nūquid poterūt pcedē. Dicas q̃ non nisi pma forma p⁹ appareat p iura pdicta vel n̄ pbeur tenor pꝛoris scpti. nō cancellati nō viciati. ĩ. de priul. cū olim. nā p lras ultimas nō datur iurisdictio. vel si datur nō constat p eas de pꝛori forma et ideo non pt pcedi per ipas. sic nō tenetur quis exequi sentētiaꝫ nisi fiat fides de iurisdictiōe. s. d offi. del. cū in iure.

c. Scripta vero. autētica. Instrūa publica ppetua firmitate intuitur ad dānū et comodū vtriusq̃ ptis. ar. liiij. di. c. ij. xij. q. ij. si q̃s de clericis. et. s. de pact. cū pridē. et. iiij. q. iij. §. itē sepe fit. C. de fide. instru. in exercēdis. priuata vero ab aduersario scripta ita q̃ ↄtter vel a quocūq̃ dūmodo ptiū vl testiū subscriptione fulcita sint in actione psonali robur optinent firmitatis. in aut. de instru. cau. §. sꝫ et si quis. Et talis scriptura dicitur autētica ut sꝫ p. In reali vēo actione instrm manu publica ↄfcm ppoitur tali instro puato n priuatū instrumentū hēat triū vel āplius sbscpcōeꝫ testiū. C. qui pot. in pigno. ha. scripturas. puata vēo instra valent i piudiciū illoꝝ q ea scribūt. C. de nō nu. pe. gñalit. ꝛ. ff. de posi. publica. § ulti. ad ↄmodū vero coꝝ minime. C. de pbac. instra. ratiōes exemplo. lau.

d. Publicā. manū. i. p notariū qui seruus publicus dicitur. ff. rē pupilli saluā fore. l. ij. i aut. de fid instro. § ij. coll. vi. vnde.

e. Appareant. ratione subscriptiōis.

f. Sigillū. sꝫ qd dicimus autēticū. sigillū autēticū dicitur sigillū epi et ei creditur q̃diu cōtrariū nō ostendatur. s. de pbac. post cessiōeꝫ. et. xi. q. iij. cure. Itē sigillū capli. s. de pbac. c. tercio. lxxiij. di. in noie domini. in fi. Itē sigillū alicuius principis secularis cui creditur d cōsuetudie. ĩ. e. cū dilcus. itē ar. xix. q. iij. statuim⁹. et. ff. de custo. et exhi. reoꝝ. diuus. in aut. d instru. caut. §. sed et si quis. et talis scriptura dicitur autētica.

g. Ex lris postulauit. qd de iure petere potuit. cū sit ↄe instrumētū imo iudex tenetur illud ptibꝫ exhibē. s. de dila. pterea. qd si nō fecerit appellari poterit. ĩ. e. g. ppetuus. nam et ppria instrumēta tenetur quis alteri pti exhibē ex quo vtitur illis i iudicio. ĩ. e. c. px. et. c. ↄtingit. et. C. e. l. ul. cū ea vult arguere falsitatis. ut ibi dicitur. vñ videbatur dubitādū qm scptū debꝫ apparere nō viciatū nō cancellatū. C. d edic. diui adri. tol. l. ul. et sine rep̄hensiōe bulle ꝛ carte vel lrē. ĩ. de priul. cū olī. et sꝫ intelligo verū vbi ē ius q̄ōnis. et vbi papa rñdet de iure. sed in narratione facti pñt abradi q̄ hoc nō ad ius ptinet sed ad q̄ōnem fidei. i. facti. C. de testa. si vnus. q̄ nō statur tali narratiōi nisi illud pbetur.

h. Abrase sunt.

# De fide instrumētoꝝ.

Si scripturam autēticā non videmus ad exēplaria nichil facē possumus.

Alexander. iij.

Scripta vero autētica si testes inscripti decesserint. nisi p manū publicā facta fuerit ita q̃ appareāt publica. aut autēticū sigillū habuerit p qd possint pbari non videntur nobis alicuius firmitatis robur habere.

Idem.

Ex lris vr̄is accepimus q̃ cū causa q̃ inter magistrum a. et. R. sup capella de ambitoria vertitur de mādato nr̄o susceperitis terminādā. pfatus. R. lraꝝ sibi copiā fieri postulauit. Qd cū eas argueret falsitatis. q̄ i narracōe facti abrase sūt vbi scriptū ē. iura parrochialia. ꝛ. ĩ. Dicimus q̃ ꝓpter abrasionē illā iudicari false nō pñt. nec etiā haberi suspecte. pserti ꝛ cū priulegia in possessionibus abradātur. et lrē in narracōne facti si erratū est incūctanter abradi possint.

Idē eboracē archiepo.

Accepimus lras q̃s abbas sci aug. contra cantuarieñ. archiepm trāsmisit. et q̃. Cū priulegia nō inspecta non valeant argui falsitatis. et difficile sit ꝛ piculosū ea apd se. ap. exhiberi pcipimus ut vel exhibeantur eidē archiepo in claustro pdictoꝝ frm. vel i alio loco ↄgruo ꝛ securo usq̃ ad natiuitatē pximā sci iohis baptiste. Si vero nec veit nec sufficientēꝫ respōsalē miseit ei ppetuū silentiū imponatis ipa ulterius arguendi. interi aūt nolumus illa priulegia vacillare. sed pcipimus sententiā q̃ eoꝝ obtētu sup statu mōsterij lata ē inuiolabilit obsuari. ꝛ. ĩ. Iubemus ut archiepm i inspectione priuilegioꝝ. xij. hominū numero faciatis esse ↄtētum.

Celest. iij. abbati sci secundi.

Contingit interdū ut dicitis q̃ qñcūq̃ cū aliquo litē habetis priulegium vr̄m aduerse pti cogimini plenius exhibere. Vñ accidit q̃ occasione vnius capli sup quo ↄuenimini plurima litigia suscitātur. et. ĩ. Cōsul. v. t. r. ut qñcūq̃ sup exhibendo priulegio vel indulgentia seu instrumento fueritis requisiti. psente iudice aut aliq̄bꝫ prudētibꝫ uiris deputatis ab ipo audiente parte

l. Secura. sꝫ iudex debꝫ puidē vtriq̃ parti. iij. q. ix. hortamur. xxxij. q. ij. siue et. ĩ. de ap. ex pte. et. s. ut lit. nō ↄtesta. accedēs. ij.

m. Arguendi. Nota tēpus pfigendū accusare volenti vltra qd non auditur. ut. iiij. q. v. c. i. et. ĩ. qui fi. sīt legi. lator. ĩ. de accusa. licꝫ. ĩ. de clandest. desponsa. cū inhibitio. et. ĩ. qui ma. accu. pñt. cum i tua. et. C. d inge. ma. diffamari. et. C. qui. accu. nō pñt. si ea. sic et ad excepcōnes ppōnendas. ĩ. de excep. pastoralis.

n. Vacillare. ar. q̃ pendente accusacōne contra aliquem interi remanꝫ in statu ꝛ officio suo pristino. viij. q. iiij. nōne. ar. ↄ. s. d testi. nō debꝫ. vbi de hoc. fortius ↄtrariū. ĩ. de cri. fal. sup eo. et hic erat iam sententia executioni demandata ibi nō.

o. Obtētu. auctoritate eni priulegioꝝ sententia lata fuit sup statu monasterij absoluendo monasteriū a subiectione archiepi. Et ita patet q̃ licet dicatur sententia lata p falsa instrumenta siue testes quousq̃ de hoc ↄstet in sua firmitate pdurat et ei statur. ff. de re iud. diuus. falsitate vēo pbata nullius erit momenti ipa sententia. s. de pcur. in nr̄a. in. fi. et. C. de pcur. licet.

p. Priuilegioꝝ. vel etiā i pte ipoꝝ. et. ĩ. c. px. et. ff. de edē. l. i. §. ij. b.

q. Contingit. exhibere. et nonne isti erant rei quare ergo cogūtur sua instrumenta pti alteri exhibere ↄtra illud. s. de pbac. c. i. et. iiij. q. iij. §. itē in criminali. v. qui intendit. et. C. de eden. qui accusare. sꝫ nō ↄtradicūt illa quia isti v suri erāt in iudicio illis priulegijs. Et id ↄ aduersario illa edere tenebātur. ff. de eden. l. i. §. edenda. nam et actor reo et reus actori tenetur edere oīa quibꝫ vsurus est. C. de edē. l. ulti. de hoc dicitur. ĩ. e. g. ppetuus. b

r. Suscitantur. qd esse non dꝫ imo potius iudex pspicē dꝫ ne lites ex litibꝫ oriantur. ff. d arbitris. non distinguemus. §. quesitū. ff. si cērtū. pe. l. i. et. ff. de l. iij. fidei omissa. §. si quis. x. et. ff. de dam. infec. qui bona. §. ul. et. C. de iudi. aptissimi. et. C. de sacrosanct. ec. l. ul. vnde et ille qui petit sibi fieri editionē instrumētoꝝ iurare dꝫ q̃ p calūniam sꝫ nō faciat. ff. de edendo si q̃s ex argētarijs. §. exigitur. C. queādmodū. testa. aperi. l. iij. b

r. Iudice. alias nō tenetur. Nā corā iudice et pñte alia pte sꝫ sunt faciēda. ar. ff. de inter. ac. voluit. §. qd ait.

et·l·ulti· mõdo·ff·de eden·argentarius·§·edi aũt·alia vẽo capitu
a ¶Solũ la nõ debent tradi·sic ⁊ qñqȝ rñcet clausula testi q̃alicui
ingerit ignominiã·C·queadmodũ testa·api·l·iij·et·ff·e·ti·l·ij·§·ij·
¶Nter dilectos·abbas·habens mandatũ a capitulo suo alias
non audiretur·s·de transac·c·otingit·de hoc dixi·s·de sep·eco
ceri·nisi cauisset de rato·s·de offi·del·coram·
c ¶Procuratore·et ita ẽ ocipiendus libellus in psonã pcuratoris·
nomine ecc̃ie·ar·C·de ep̃·
et cleri·om̃es·§·h nichil-
ominus·de hoc dcm̃ ẽ·s·
de elec·querelam·
d ¶Cũ honore·et sic pa-
tet q̃ libellus gñalis p̃t
offerri·s·de resti·spol·cũ
ad sedem·de hoc plenius
dicitur·s·de libell·obl·c·ij·
e ¶Obtinuerat·in iudi-
cio possessorio·sed si obti
nuit i possessorio qualit̃
modo petit cũ habuerit
possessiõem·dicas q̃ ob-
tinuit i possessorio cã rei
suande·s·de iudi·exami-
nata·h archiep̃us recu-
perauit possessionẽ infra
annũ offerendo cautionẽ
coram ep̃is regiñ·et mu-
tineñ·et p̃terea monaste-
riũ nõ fuit in possessione·
sed archiep̃us·s·de seq̃-
stra·ad hoc·
f ¶Addendi·dicũt q̃dã
ar·huius lr̃e q̃ ṽba ista
semp sũt ponenda i libel
lo·ar·instit·de ac·§·si mi-
nus·sed nõ ẽ nec̃e q̃ po-
nantur nisi quis velit po-
nere ad cautelaȝ·q̃ usq̃
ad lit·cõt·p̃t mutari vel
addi vel diminui libell9·
·C·de eden·edita actõ·de
hoc dcm̃ ẽ·s·de libel·ob·
g ¶Pertinẽ·ver
bũ istud ptinere latissiẽ
patet·ff·de ṽ·si·verbum
istud ptinere·vñ p h de-
duxit in iudiciũ quicq̃d
iuris habebat in rebus
illis ex quo nullã causam
adiecit·ff·de excep·rei iu-
di·et an eadẽ·§·actões·et
d h dixi·s·d libell·ob·c·ij·
h ¶Cõferebat·tãq̃ dñs
p̃dicti comitis qui feudũ
alienare nõ posset sine li
cẽtia dñi·ut in ostitucõne
frederici de feud·C·d iur·
emphi·l·ul·et ar·ĩ·de do-
te post diuor·resti·nup·
sed h collatio ad alia et
ofirmatio ad alia refert
ut ĩ·sequitur·e·c·vinc̃·
i ¶Et supra·h vult dice-
re lr̃a ista·quidam testes
dicebant q̃ monasteriũ
possederat a·lx·ãnis ⁊ ci-
tra·alij dicebãt q̃ p qui-
q̃ginta ãnos ⁊ sup̃·h ve-
re nõ pbabant q̃ si h fuis
set pbatũ obtinuissȝ mo
nasterũ·et ideo dicit inte
batur pbare·
k ¶Consumptũ·cõsum-
ptio vel rasio ẽ in nomi-
nib9 iudicũ in data in remocõe appellacõnis·ut dcm̃ ẽ·s·ẽ·ex lr̃is·
l ¶Indicõnis·indicio eni ofueuit poni in p̃uilegijs et instr̃is·ut h·
et·lxxiij·di·in noĩe dñi·et·lxxiij·di·in nomine p̃ris·in fi·et anni domi
ni sũt ponendi ⁊ nomẽ impatoris ⁊ mensis ⁊ dies·et hoc totuȝ legit̃
in aut·ut nomẽ impatoris sa·documẽtis p̃ponatur·coll·vi·edicõ tñ
dñi·q̃ inspectio instrumentoꝝ p̃stat materiã fabricãdi falsum·ff·

cõtraria tñmodo recitetur·ita
q̃ si tm̃ sup vno capitulo qõ fu
erit illud solũmodo rescribat̃·
et aduerse pti copia eius fiat·
Inno·iij·mediolañ arepo·
Nter dilectos filios ab
batẽ sancti donati de sco
tula et·b·pcuratorẽ tuum sup
subiectis articulis diu fuit i no
stro auditorio litigatũ. Pete-
bat siquidem abbas noĩe mo
nasterij sui a p̃fato pcuratore
tuo noĩe mediolañ·ecc̃ie resti
tui monasterio memorato por
tũ scorule cũ honore districtu
et iurisdictiõe loci p̃fati dices
ad monasteriũ h om̃a ptine-
re·hocip̃m dicens de hominib9
qui habitant in ciuitate curte
bineñ·et tenẽt res monasterij
in gralia de quibus monaste-
riũ obtinuerat in iudicõ posses
sorio per sñiam epi veroneñ·
h oia petebat cũ oib9 fructib9
inde pceptis saluo in oib9 iuẽ
addẽdi vl' diminuẽdi satagẽs
oprobare om̃a q̃ p̃missa sunt
ad suũ monasterium ptinere.
¶Primo p p̃uilegia lintardi
comitis quõdã epi lucani qui
monasteriuȝ ip̃m fundauerat·
et ei que p̃missa sũt donauerat
vniuersa. Scd̃o p instr̃m sen
tẽtie asperti quondã mediola
neñ arepi quã ex delegacõe lo
douici impatoris tulit sup hijs
p mõsterio otra a p̃fati lintar
di nepotẽ q̃ sup eis mõsteriũ
molestabat ¶Tercio p p̃uile-
gia rõnoꝝ impatoꝝ et p̃stim
henrici qui p̃missa omnia mo-
nasterio ofirmabat vel etiã cõ
ferebat. Quarto p instr̃a loca-
cõnũ quas fecerãt diuersis p-
sonis abbates monasterij me
morati. Testes q̃ȝ pduxerat p

quos intebatur pbare q̃ mo-
nasteriũ a·lx·annis et ĩ·a·l·an
nis et sup̃ possederat sup̃dicta·
et q̃ fama publica erat ea oĩa
p̃fato monasterio a·iam dicto
litardo fuisse donata. ¶Sed
otra priuilegiũ donacõis a p-
curatore tuo multa fuerũt obie-
cta. Primo q̃ ibi maxie appa-
rebat osumptũ videlicȝ in ãno-
tacõe indicõnis ubi potuissȝ fal
sitas facilius dep̃hẽdi. Scd̃o
q̃ cũ carta vetustissima videt̃ur
recentior apparebat scriptura·
tanq̃ nõ illo tp̃e facta fuisset.
Tercio q̃ falsũ sigillũ viciose
videbatur appositũ eo q̃ a me
dia pte sigilli apparebat q̃daȝ
imago nõ cũ mitra in capite·h
cũ pilleo·nec indura pontifica
libus·h regalib9 indumẽtis te-
nens in manu nõ baculũ pasto
ralẽ h quasi sceptrũ regale cu-
ius facies nõ apparebat integ̃·
h dimidia tãq̃ in illa medieta-
te respicẽt aliam mediã qua tñ
tota vacua remanebat·h q̃daȝ
imago videbatur ex ea fuisse de
leta q̃ cera i ea pte nec in colorẽ
nec i planicie reliq̃ pti silis ap-
parebat·vñ nõ epi h impatoris
videbatur fuisse sigillum·qõ in
vna medietate cesaris imagi-
nẽ exp̃mebat et in altera medi-
etate p̃sumebatur vel filij vel cõ
iugis imaginem habuisse. Nã
et in ip̃o sigillo nulle alie litte-
re apparebant nisi que nomen
p̃priũ cũ hac adiectione dei g̃-
tia designabant. Sȝ cũ p̃priuȝ
nomẽ ip̃ius epi fuerit lintard9
in nomine p̃prio qõ exp̃mebat
sigillũ delete fuerant due litte-
re·secunda que fuerat inter·l·et
·t·et vi·que fuerat inter r·et v·
ita q̃ si scd̃a o et vi·fuissȝ·i·non

quemadmodum testamenta apiantur·l·ij·§·diem aũt·nisi q̃s vel
let arguere de falso·ut h·et·C·de otrahẽ·et·omittẽ·stipul·optimam·
nota ergo quid sit indicõ ad h ut scias an instr̃m falsuȝ ex indicõe
discernatur·Est enim indicõ quidã nũs annoꝝ ostans ex trib9 lu
stris·i·xv·annis·et dȝ poni in principio cuiuslib; instr̃i ut dictũ est
incipiens a prima inditione p totuȝ annũ dicit inditione p̃ma·in
secũdo anno dicit inditione secunda·et sic usq̃ ad·xv·et·xv·anno
finito iteruȝ incip̃ a p̃ma
indicõne ⁊ sic fiet ppetuo·
si ergo vis scire falsitatẽ
instr̃i vel p̃uilegij p indi
tionem·vide que tus an-
nus dñi ponatur i instro
et q̃ta inditio ibi pona-
tur et illos ãnos dñi diui
das p·xv·et quicquid fu
perest a quindecim ita q̃
nõ opleat·xv·addinsibi
trib9 talis dȝ esse indicõ
in instrumento·et si non
ẽ ibi talis indicõ falsum
est instrumentũ·et hec i
regula ad inueniendam
inditionem·tres annos
dñi appone p inditiones
regulares et ptire p qui
denum numerum et quo
tus numerus remanet in
fra quindecim tanta ẽ in
ditio·et si facta diuisio
ne remaneãt·xv·tũ·xv·
est indicõ·vñ versus·si
p quindenos dñi diuise
ris annos·hijs trib9 ad
iunctis indicõ certa pan
dit·Si nichil excedit q̃n
dena indicõ erit·
m ¶Videretur·nota q̃
ex qualitate falsitas car
te dep̃hẽdit̃·ĩ·de falsa·c·
licet·§·eos·et fit opacõ
carte ad lr̃am sic alibi fit
opacõ scripture ad scri
pturã·C·d fide instru·o
parationes·vinc̃·
n ¶Dimidia·ad hoc en
ut sigillũ sit autẽticũ de
bent apparere caracteres
et orbita·et·ff·qui testa·
facere p̃nt·ad testiũ·§·si
gnum et de pe·di·ij·p̃n
piũ inquit ṽ·quid nisi
homi·⁊c·
o ¶Delete·nõ eni dicũt
littere signate vbi non
deest·ff·qui testa·face
p̃nt·testiũ·§·si quis ex
stibus·§·et si quis nõ ha
bet p̃priũ sigilluȝ alieno
signare p̃t·C·de testamẽ
vnus·Sed exp̃mendũ
hoc vel forsitan nõ tene
hoc i cõtractib9 papie
magnaꝝ reꝝ·et e͞c p̃l
puȝ·ĩ·de ap·significauit
et littere ille delete fuerat
de ip̃a cera sigilli·
p ¶Due littere·s·v·et i·
q ¶Publica manu·sed
nõne sufficẽt p̃uatã ha
bens subscriptionẽ triũ
testiũ·C·qui poti·in pig·
scripturas·et·xvi·q·iij·
pnl·ṽ·is aũt·rñdet q̃
dam q̃ non nisi testes viuant·ar·s·e·c·ij·
r ¶Magis·poterat tñ alio modo pbari vtrum fuerit hẽrici vel lo
douici videlicet p cronicã impatorũ ex annis dñi et inditione·h
s ¶Liture·i·cancellature·siue rasure alibi dicuntur interlita·C·testa·si vnus· t ¶Profiteretur·i·ofitebatur p se fecisse oplecionem
instrumenti·in aut·de tabel·§·i·et·ĩ·de p̃uil·cũ olim·
u ¶Mentio·nota in p̃uilegijs mencõnem esse faciendã sententie

hic videtur et etiam compositionis. j. de deci. ex multiplici. Sic etiam in scriptis facienda e mentio de priuilegiis. s. de resp. cu ordine. et vnum scriptum debet face expressam mentionem de alio scripto ad hoc ut ipsi tollat. s. de do. ex otu. ex litteris. Ite vnu priuilegiu de alio. s. de prescrip. veniens.

a ¶ Inter alios. Sz non e quia sciebat cam suam agi immo quia ipse index fuerat et pro monasterio iudicauit sibi preiudicauit. ff. de re. iudi. sepe. et ff. de pig. fideiussor. ij. scien. j. de re iudi. sb orta. dic quia tunc actu fuit solum possessorio quod non preiudicat in petitorio. vel hoc ideo fuit quia delictum psone. re. x vi. q. vi. si epm.

b ¶ Acta. Sic. s. de testi. veniens. ij. q. v. Interrogatum. hec regula ponitur. j. de re. iudi. c. penul. vbi de hoc.

c ¶ Nocumentum. illos enim posset approbare sed cogi non poterat. s. de testi. cum causam. et c. constitutus. et c. veniens. cu inter alias psonas recepte fuissent. Sed si in alio iudicio tantuz et inter easdem personas recepte fuissent tunc tenetur illas ratas habe. si sint publicate ar. C. de libera. ca. inhemus. et. s. de pbac. c. ul. et. s. de testi. cam q. et ide est si coram arbitro recepti sunt cum distinctione tn illius legis. C. de. testi. l. ul. et. s. de testi. c. presentata. h.

d ¶ Petitionis. ar. quia responsum conformandu e petitioni. ff. de interg. acti. de etate. Ite ar. quia ex forma petitionis formada e snia. quia ex peticoe apparet qliter et de quo sit actu. j. de accu. qualiter et qn. et. j. de simo. licet heli. Et e ar. quia libellus est dandus alias de pdictis ostare no possz

e ¶ Valere. sic ergo facienda e interptaco. ut res de q agitur magis valeat quam pereat. j. de v. si. abbate. j. de priuil. i his. xvi. q. ij. si quis de huis. et ff. de re. du. quoties in stipulacoibus. ar. otra. s. de of. del. cu sup. et ff. de iur. codicill. l. i. et ff. de re. du. in ambiguo. et ff. de hered. inslit. quotiens.

f ¶ Nequissent. et ita talia debet ee subiecta q talia pmittut pdicata. lau.

g ¶ Confirmari. vide quia ide no possit dare et cofirmare. ff. de iur. o. iudi. et quia contra vide. lxiij. di. in sinodo. et. xxiij. di. i noie dni. et. s. de elec. cu int canoicos.

h ¶ Nos meu e. sic insti. de act. ¶. sic itaq. ff. de acquir. pos. possideri. ¶. ex pluribus. et insti. del. ¶. sed si. C. de otrahen. emptio.

luitardus. sed lotarius a lege ret. quod ee inde ouici poterat. quia scdm dispositionem aliarum lraz int .l. et. t. no erat spaciu. nisi quod potuisset vna lram otinere cu scdm integritatez huius nominis luitardus inter .l. et. t. due littere sint diuerse. Preterea inter r. et v. tam modicuz erat spaciu ut in eo nec h lra d. que maius occupat spaciu sed hec lra i. que minimu occupat videtur formata fuisse. ¶ Rursus cu cera sigilli ab interiori parte vetustissima esset. cera q posita erat ab exteriori pte quasi ad oseruaconez sigilli recens erat et mollis. quod cu diligeter inuestigatu fuisset certo cercius est opertu. quia sub vetusto sigillo carta fuerat pforata et p glutinu noue cere q fuerat posita exterius quasi ad oseruacoz sigilli vicose fuit ipi carte subiectu. ¶ Eadez falsitatis spe pniciosam videlicz appositonem sigilli cetera fere priulegia romanoz impatoz pter priuilegia henrici vel falsa repta sut vel falsata. sed et ipm herici priuilegium ad fide astruendaz no videbatur sufficere. quia nec erat publica manu ofectu. nec sigillum habebat autenticum eo quia erat ex media pte osumptuz. nec plus de noie ppo nisi ultima medietas videlz pcus. nec de ceteris lris nisi h adiectio dei gra coparebat. ita ex lris ipsis no mag poterat coprobari fuisse sigillu herici quam lodouici. ¶ Instrumentuz qz sententie multis modis inueniebatur suspectu. tu quia queda in ipa apparebat liture tu quia subscripco notarij videbatur manus alterius fuisse quam oscriptio instrumenti cu tn notarius in subscriptione pfiteretur se instrumentuz manu ppria oscripsisse. lra qz recetior videbatur quam carta et aqua videbatur incaustu infectum ut antiquius appareret. In omnibus aut imperialibus priuilegijs que posteriora fuerant nulla est habita menco de illa sententia quamuis in aliquibus menco facta fueit luitardi. qui dicebatur donationem fecisse. Porro si legitimuz esset instrumentu sentetie. per illa tn sniaz nullu mediolanen. archiepatui piudiciuz poterat gnari. cu ipa sententia lata fuerit inter alios. et res inter alios acta alij no piudicet. nec attestationes que cotinebatur in instro sentetie p quas legitima donatio luitardi videbatur esse pbata poterant eidem archiepatui nocumtu aliqd irrogare cu int alias psonas et i alio iudicio recepte fuissent. Ceteru memorati henrici priuilegiu quod non solum ofirmacois sed etia donationis videbatur fuisse. vn rez dominiu donataru intelligi forte poterat monasterio acquisitu quamuis ex forma petitionis que in ipo priulegio declaratur ofirmatoriu videtur ut tn intelligatur eo mo q magis possz valere. distinguedu videbatur ut ide henricus alia donauerit et alia ofirmauerit cu eadem legitime nequiuissent ofirmari pariter et donari. ofirmari taquam prius habita et possessa donari tanquam tunc tradita et concessa. ac p h illa no poterat intelligi p priulegiuz illud donata. sz ofirmata. Cu iuxta legu sanctiones quod meu e ex alia causa meu fieri no possit nisi desierit ee meu. et. j. Cu g priulegiu henrici ofirmatoriu tm extiterit. saltem quo ad illa que deducta sut in iudiciuz. si pncipale non tenuit nec accessoriu quod ex eo vel ob id dignoscitur esse secutuz et. j. ¶ Per instrumenta vero locationis nec e utrinqz pbata pprietas nec ad plenu possessio cu ad pbatione rei pprie siue ad defensione no sufficiat facta locatio. et. j. ¶ Cu autez sup his fuissz diutius litigatu. quia legitime pbata no fuerant que petebatur ad monasteriu ptinere ab impetitione ipsius pcuratore tuuz nomine tuo et mediolanen. ecclesie sententialiter duximus absoluendu. qm cum obscura sut iura partiu consueuit otra eum qui petitor est iudicari.

cum res. et. l. si mr. ff. de cotra. emp. siue rei. C. de iure do. aut. ar. vbi dicitur quod cu patri iam pmissum sit per legem ut habeat actionem ad repetedam dote. si pactu faciat no nascitur ex hoc actio cu ia ea habeat a lege tn possessio pluribus ex cais habet. ff. de acquir. pos. possideri. ¶. ex pluribus. licz enim vnu sit genus possessionis multe sut eius spes ut. e. l. possideri. ¶. ul. licet ergo ex pluribus cais possit fieri traditio rei. ar. ff. de soluc. cu qs. ¶. de peculio. ex vna tn dnm acqritur. ar. ff. ad. l. fal. fundo. et. l. si a me. et. C. locati. ad pbacoz. pterea. ex h vide quia si aliqs plures titulos sui dnij assignet. cu h esse no possit succubat. ar. j. de ocess. pb. post electioz. et. C. de otrahe. emp. l. iiij. et. l. si ancilla. tn licz racoe vnius illi sit effcus dnij ro ne alterius tituli copetit ei exceptio lcz ille titulus nullus videatur. ff. de except. l. nemo.

i ¶ Accessoriu. istud isgularit veru e. ut si pncipale no tenet nec accessorium. C. del. no dubiu. et. j. de dote post diuor. resti. et si necesse. et. s. de foro cope. si diligenti. et. s. de elec. qliter. et. ff. ad macet. creditore. ar. otra. j. de iniur. debitores. et. C. si aduer. vendi. l. i. et. ff. quibus mo. usufructus amittitur. qd tn in pn. et. l. pcedenti. et illa specialia sut. Ite contra. C. de epa. audi. aut. sibi furiosi. vbi tenet legatu et no tenet testamtu. sz illud ht i odiu filioz q negligut patre.

k ¶ Locaco. si h falsu vide quasi ego locaui tibi domu. tu no potes michi referre qoez dnij. ff. de pig. ac. si pignore. et melius. C. locati. si qs oductois. ff. om oda. ita ut. sz veru e quia no referatur quod dnij si agatur illa actioe q orit ex pignoraticia vel omodati vel locati. Sz secus si agat reali actoe quia illa no pponitur taquam otra comodatariu vel inquilinu sz qsi otra quelibz possessorem. ff. ad exhibeduz. de eo. ¶. i. et vbi ista sunt supra. C. loc. ad pbationem. et ar. ad hoc. C. de pscp. xxx. uel. xl. an. male agitur. et. C. de donac. cesualis. et oductor re oductā locae pt. ff. locati. qui insulam. et. C. e. ti. nemo.

l ¶ Procuratore. h g formatur sententia in psona pcuratoris. s. s. de pbac. lz. de ho. no. s. de elec. qrelam.

m ¶ Petitor. quia cu obscura sunt iura ptiu iudicandum e p reo. ut hic de. et. s. de pbac. ex lris et ca pntia. et. iij. q. ix. iudicas

e.ff. de acti.et obligationib. ff. de penis. respiciendi. institu. de interdict. C. como dum mis in libe rali ca. ff. si manumissi. antep. ff. ff. de iudi. inter partes. Ite si agatur de mortis causa testo potius, p testamento iudicatur. ff. de mortis. ista si pars iudicantis. Ite, p matrimonio. xxvii. q. i. si quis accepere. de. xxx. q. iii. c. fina. ex istos tres casus a quarta habes. ff. re iudi. c. ut.

Quod sup hns. bene. ē pars illus. ff. de vsuris. q. d sup hiis. ff. Absolutione avoto pegrinacōis.

C Ignota. ca. vero figil la ignota fuit. nec ein nō est hanchu. a fine. v. aut eo amplius. r. vtin. di. c. e. n. fi. vel obsuscata fuit. sic suspecta. ut. e. c. pro. ff. si res fa. po. ad re. ffi. C. ff. signa. nec enim re. mittitur ad signatores ut agnoscant figilla sua. ff. quēadmodo. ff. ta. ad peri. fed si quis ex obligatorib. ei si ēgnon agnoscat sua figilla nō ideo vitatur. ff. si pecuni habeatur. mi. ff. e. l. 4. in fi. cū vero. ff. figilli non. ē tuc creditur. ea lib. Iris. ea. i. pin dicti. alterius. e. p. p. bac. posit esse. c. e. c. e. ci. ff. dum tamē nō. pbetur ut ibi.

V Impedimentis. cur vou ignorat. i. adimplē.

C Carere volumus. qa veritatē dicit. Fe. o. ment. e. vel reuocat. licet illē que reuocant. alias. lis. a. tr. ff. de fer. Iris. e. s. ff. dolo ex. lis. e. s. ff. pecuni. e. ff. de re. iudi. mi. mon. pecuni. ff. se. f. o. 5. 7. rei. Ire. o. nnere. de. ff. de. goba. dem. e. nulli. superēd. e. ita. pare. 5. q. 5. tres generales. nō solutis. a. voes. nec a sententia excōmunicationis. 7. e. sentē. exer. ei. p causa. e. ar. a. de. o. ff. q. de. ff. pe. to.

C Obstinando. dengabit. en. i. de. g. anis. sua. 3. q. c. ē vel. vt dolo. g. ad. dengabit. regō. mīsis. q. 2. de. sup. fig. litteris.

Attoralis. disconsorda. q. ff. aliqd. sp. nam. sic. ora. us. ff. tam. et. ab. ciendū. xxv. q. 1. fi. p. ta. non. eim. ante. ē. p. tres. cēdendū. et. a. ure. o. ist. q. 8. de. sp. cām. q. 5. e. 8. de. ff. ac. quali. et. e. mo. au. ferendū. e. de. mando. tenuis. v. dandū. ē. prines. pis. C. de. p. sag. e. Iuris. ff. ex. Iuri. ff. si nō. ē. ex. eo. ora. ius. fi. alias. fit. inquū. sic. expectandū. est. fm. mandatum. e. de. offi. de. fi. officio. m. aut. ut. multi. mch. ff. vero. fi. aiat. a. liqua. decretalis. et. pre. sis. non. sta. m. cīnur. fi. ti. c. dur. supior. ut. ē. dicte. e. hoc. ideo. quia. ci. inter causa. mutui. coram. donado. et. io. iudicibus. viterbien. perissi. et. ni. ex. adueno. p. ponens. q. ci. ide. m. c. 1. xx. libris. ub. p. pao. domus. quā. ed. ēvendi. eras. re. ceur. c. xxx. libras. exilis. nō. immerito. debebat. cōpensare. Tandē. ci. sup. ē. q. ubusdas. alias. arceulis. mer. vo. fuit. et. ab. quādu. fin. grati. iudices. ar. cestatione. publicata. te. sentēiarum. edemnauerūt. ut. cōpdicte. domus. possessionē. vacā. tradere. et. a. credit. or. ibu. liberarā. e. 7. Cū igitur. ab. hac. sententia. ad. nō. ad. audiētia. duxerit. appellandus. et. nos. tam. ubi. p. pdicto. i. r. sub. d. er. capellanū. nostrū. de. domus. audiētiē. ex. pre. ma. fuit. p. positum. supdicte. domus. ven. di. cōnē. nō. pu. rā. sed. ochiōnalem. pons. ex. tusse. ac. nullatenē. te. tenere. ad. traditionē. ipsus. q. uor. mebilis. omnius. restido. ad. hoc. p. bandū. m. dudēs. q. d. a. fin. nouus. ē. capiausq. pendebat. rñ. ex. verri. qminiran. de. posiere. se. inverisi. ille. ostracētu. inter. te. p. dicti. 7. sup. eadē. domo. celebrato. p. qua. c. xxx. libra. 7. p. rū. ubi. his. erat. o. stumū. tali. vidēlicet. a. dicta. a. ochiōne. ut. in. domū. p. ambabitares. libere. in. vita. mea. et. post. obiti. mū. m. e. s. n. mū. tuis. in. cusdē. io. nepotib. remanēcitius. ochionis. mmini. domum. ipam. eidē. 7. p. minori. p. d. o. v. didisti. ci. a. g. morandi. p. ipa. ce. libras. possessis. habē. immiro. mensis. a. die. qu. o. venditi. ro. facta. fuit. ne. restes. se. dire. runt. mm. ne. recordari. Dictus. vero. 7. vendicēnem. nō. ochionalem. sed. puri. p. ponē. exanisse. ad. ipa. bandū. publicum. exhibens. instrumenum. a. e. 7. Tabellionem. q. d. nō. ē. obscerat. instrumenti. e. vnū. ex. exhibo. i. instrumento. fub. scripsis. ad. id. p. bandū. m. dicuerit. e. 7. Porro. ci. dubitatio. fuisse. exortā. ut. iuis. deberet. p. bare. q. d. a. fuit. p. ex. positi. qra. fi. cancēs. vi. obtinēant. instrumento. q. fides. et. depositiōes. restū. in. fundo. exercendis. nō. rñ. quod. libet. in. instrumētū. tanū. d. esse. momēti. alias. decretales. allegat. fi. mirū. ut. q. fit. det. ar. xe. q. 1. q. 3. p. ter. exes. Si. autem. decretalis. obuiat. consuetudini. p. iuris. consultorū. dummodo. consuetudo. sit. p. diabilis. et. legitime. sit. p. scripta. et. c. fuit. c. cui. s. de. p. fi. ci. o. ff. et. a. de. eo. qui. mi. m. pot. ci. vem. sene. mipricep. p. sufficiantū. mēdā. ut. tol. le. fi. ciencies. aliis. fuerit. bit. cōsiderū. ff. de. reiudi. cū. cam. que. ff. de. supplicā. l. in. Comus.

C Consulat. e. imerim. pēdere. relatione. nov. sequat. cāe. ar. a. de. f. q. li. e. q. ō. rel. 1. 1. e. q. q. 1.

Quomodo. p. bam. Sm. di. cerui. gulti. cacōnē. dubitatō. fomēs. ie. illis. q. fore. ia. vero. cū. pstian. v. d. cēdētur. ff. de. ff. de. c. e. l. 1. c. de. dere. e. Cedenda. vilis. erat. i. ubitans. q. p. pa. blicationē. ē. vilis. nō. ab. pdicē. abos. reliq. vi. de. viterbatur. q. nō. here. pdicē. instrū. q. nomīle. mīffōrg. cō. mūqur. e. ex. fides. s. 9. ne. li. q. pvero. ff. de. fi. m. ff. rū. d. s. fiuē. ita. q. m. ff. ris. nō. mtur. fub. o. ma. cō. fē. m. ne. bus. q. ex. mūs. cūis. e. fidēlius. nō. pbēdū. falsitas. ins. fōrg. ut. bus. ut. a. e. inter. dilectos. e. s. de. pb. ad. h. vmē.

I Conclusio. remanētū. allegacōio. e. o. mio. alis. pb. nomīb. s. e. d. pos. p. ad. lis. e. s. e. p. cūr. iuris.

Approbat. nō. g. ofeuco. fac. aliqs. iuris. ar. cētica. q. d. aliās. nō. ef. ficiencū. dat. alias. ef. dicēs. q. a. aliās. bab. re. nō. p. t. s. de. arbi. ūlēt. e. s. de. fo. o. ope. ci. ei. gat. fic. s. ofuenū. fat. ē. liqui. ē. legunīqu. dias. ē. legitimus. ad. pnō. cōnēs. de. clen. m. ci. clēr. p. sonas. legitimas. ad. matrimōiū. fuerū. gitimas. s. de. g. ria. sp. ū. per. eo. b.

Iponest. atis. non. q. ex. ēstitate. p. lonc. agri. batur. e. vpro. ban. ter. iuris. fīti. ff. de. cden. s. ē. ex. argēt. a. ris. s. e. s. fi. p. scripsi. ad. au. sentē. a. m. ff. de. supplicā.

Qm. iob. mes. ci. pentare. que. operāsq. ad. mittendā. fuit. fi. cati. ex. qua. p. posita. habuit. s. da. erat. alias. nō. admittitur. cōpensanō. s. r. de. po. bona. fides. in. fi. vel. de. ff. e. c. de. pos. l. d. n.

C Cuderes. qd. fuit. ē. bunt. fi. pura. fuit. vēnū. ff. s. 3. act. ēp. e. vel. 1. n. e. e. fesen. e. ar. ff. p. fol. 3. fipul. ius. fe. vel. ius. possessiōnis. plen. ab. here. fatend. ē. s. de. re. fitu. p. o. ff. p. ifanis. b. o.

C Aud. ent. ā. bicidū.

appellantur ad papam. q ciuitas viterbien subdit dominio pape etiam quo ad spiritualem iurisdictionē. aliqs nō appellabitur adipm.ꝛ. de ap.li nuobo. ¶ si enim capim ex toto essꝰ nouiuencependere ex ve a ¶ Dendebat. teri. intꝛ appellationis nō cognoscere nec testes recipere. s. de testi. f. uterm tratus. ex. C. de ꝛspo. ap. p hac. et sic pꝛ q m q appellationis noue. q battones priū induci sup noua exceptione. C. fen. refcm. nō pos. l. ꝛ. et aliā cām possimꝰ ꝛ sequi m cā appellacōms quā expsserim coꝝ iudice a q appellam. ff. ap. leo. C. q. ciui. ad si tio est verū m cā appellationis. a sententia diffinitiua si fiecus ab interlocutoria. ut. ꝛ de ap. c. ut debitum. e. condi.

¶ Respondo. si fore iste iocemedat vomi illā, p filiis quas petit respondus esse de iudicandis ei. ipsi fili debebāt illi petro fuscedere. in aut. de heredib. que ab mulcare. defer. ora prin. coll. ꝛ. e. instit. de testi. quali. et diff. cca prin. C. q. filii fore idcō fecit qꝛ petrus, p dignus erat e oium beat bō sua vnde ne tomus illa pue mret ad alios voluit iōpudere nepondus fuisse. C. fecer dare. e tri valu mi dicta ꝛoꝛ. q alia fnō valuisset si te tepe agere tur. s. de testi. ex remore.

¶ Infirm. e ita pꝛ b. q contra instrm quantuncumq publicum ad. mentum testes ut h. ar. ff. testes. p dicte. s. ora m. strumēta sententiam. ad idē m dicunt. J. de pscp. ad audiēti. e. C. de. p ba. ci publus. Si quēs. ar. testes pinficient instrumēto. pe dies q. quatuor vel quinq admittꝰ. q aliēto. ritas tabellionis vid. e. q mulere. pudo testis. s. de. p ba. opinoꝝ. et ipm instrm valet duos testes. q pꝛ ei obtinꝝ. p bato testiū. instrumēto. C. de fi. instru. si exercetis. ut. ff. ꝛs. et sic pꝛ q ad minus p q tuor meliores vel. v. testes instrm fꝛo betur. de fi. q ēn. s. de. p bac. ꝛeo. s. fi m casu. i. o testes nō pꝛob. ꝛ instrumēti. s. ad dut. instrꝛo qs notarius omn. erat fore

p obtuionē. b. ¶ ynde nō vide batur pro ipso sententiādus. s. de oblig. ¶ Excep. cōst. / ꝛog. cum dilectus. J. de excepē. de mqq.

f ¶ Cempore. ¶ per quos. p bato instituēties vide batur. s. de. p bac. m pnia. ar. s. c. mer dilectus. e. ff. de eden. l. i. ¶ edtiones. iogi. ¶ Pantio. e fic patet q. iudex pꝛ interrogare pres. q iceiq visum fuerit. ff. de interro. ac. vbicūq. et. xxx. q. vii. c. ul. die ena pꝛ interrogare testes post publicationē. si obscure di xerint q iceiq visū fuerit. s. de testi. cū clamor. q. veritas sepius examinata magis splendescit in lucē. xxxv. q. ix. g. tunc. q. officiū iudicis. f. laudabilissimū. ff. de iurisdi. l. i. §. ad permonē pnia nō pꝛ testes interrogare. ar. s. de. p bam pnia. de fi. dicitur. xxx. q. v. indicātem.

b ¶ Pronūciauimus. ar. q. fuip exceptione incidenti fit. pnūtiādi. ar. o. ta. s. de eēs. cog. c. i. vbi te. fi. ratio. ꝛe. pnūtiatur. fuip. bac. e nō ibi pꝛ affignan. bic ꝛspo. sita fuit exceptio. q post sententia. vnde fuip exceptioē nō dū fuerat directe vel indirecte. pnunciauī. quāē in causa appellationis debuit de ea. pnūciari. q. de ea. q. m tum fuit. e ad hoc ut sereuur quare sententia eo cenur. Si eū opponitur ante sentēti fuip ea. pnūtiatur indirecte. tū sententiam fuip. phop. ar. b. i ¶ Exceptio. o hoc pꝛ q exceptio pempꝛoria omissa. ar. sententia. ¶ pe opom post sententiā in ea appellationis. C. fen. refcm. nō pos. l. ꝛ. ar. s. non posset nisi p beneficii restitucōnis. ut. in. l. p dci. e. ff. de. pmil. cū olim. ꝛ. de. i. mo. ꝛestituēs. sufcrata. Sic etiā in openfantioē omissa. ātē sententiā. ¶ ilomin. ¶ aetō remanet salua post sententiā citra aliquā appellacōnem. nō de re indicata in pma petione. ff. de exceptio. q. ii in. d. ff. C. ar. ci. o tra. J. de re iudi. mer. monastenii. So. ut ibi.

E ¶ parte. o. ꝛeat. ex hoc videtur satis q nō debuit ꝛ valere q in ꝛis. dñi. ¶ pendbi. ¶ debet. pnūmuti. ee. ar. a. de ꝛsp. ci. ado. e. ci. multa. manutiate. ac tēli. b. ꝛatione. ꝛadiuntur. xxx. xv. q. ix. applicē. vi non ē verisiē. q aliqd vicium possit ibi remanē. q. pt tam m. odicū. ꝛcēm. nō vi ciatur. magisme. ff. ꝛsp. m alijs. apparet. omnia no legitimū. cū fuiēt. vid. um. sc. pto. ꝛis. fuie. mma. o. cupatio. quo d. nocere nō. p. ar. C. d. testa. errores. e. l. ab. iguratēs. et. l. qm. mdi. gnis. et. C. de. leg. in legatis. fecus. ē. ff. ibi. falsi. tatis. s. de. ꝛsp. ad. audiētiā. et. ff. ē. nō. ratibi. e. q. pꝛ. ꝛcēm. fillabe. uel. ire. nō. vicatur. ff. sufficiē. e. testiū. vicatur. nec. liberas. mmus. debtur. ī. testi. fit. i. fillaba. ff. de. manumi. testa. qui. ba. ¶ Debat.

¶ perpetuū. ꝛcimis. C. sed nonne. iste. vicarius. fi. cōuemebatur. p. ꝛcimis. vicariē. fue. debebat. drim. in. iudicii. nominare. ita. vixtur. q. ipe. dnō. nō. ē. s. ut. lit. nō. ꝛtesta. quā. ¶. q. pnl. s. C. vbi. m. ē. ac. l. i. ff. ipe. dns. debuie. ouemi. ar. J. de. pscp. audiēs. ee. xvi. q. iii. mt. me. mo. ta. s. ar. q. tene. atur. ꝛtere. cū. ipe. habeat. iuf. m. ꝛ. de. ap. ad. audiēti. am. sicut. vsufructuarius. teneur. ad. refectiōē. ꝛcimis. e. ad. tributū. ff. de. vsufruct. l. vsufructu. legato. C. fi. et. l. fe. alias. C. b. actenus. e. C. e. t. q. tu. de. hoc. dem. s. s. ut. ꝛ. nō. o. ff. qm. C. pnl. Si. inteligo. q. ff. vicarius. habebat. mandati generale. ad agendū. defendens. di. a. rector. legitīe. facta. alias. nō. fuiss. admissus. coipo. q. ff. vicarius. cū. non. habeat. admissiōnem. nec. nullū. sicut. p.

latus. ut. p iudicarentur. ꝛcēt. p. factum. ipsius. B.

m ¶ Similibꝰ. ee. ff. sup. illsimilibꝰ. potest. eos. ꝛcuenire. et. q. tenebantur. ꝛspondere. s. de. mun. pub. ci. vbi. de. ꝛpe.

n ¶ Communis. nō. ciro. exhibitoꝝ. instrog. et. pmo. fare. debes. q. re. scriptum. et. omia. acta. causē. ofsiones. ꝛsponsiones. et. attestaciones. quecūq. actus. fuie. in. iudico. pari. pōt. exhiberi. vel. cōdicēdo. ee. ꝛgeve. ex. canone. s. de. p ba. qn. cōtra. vel. iudicis. officio. C. de. eden. l. i. et. mergaliter. sunt. exhibēda. q. ōnia. fiunt. C. de. eēs. nō. ē. neuiē. s. l. iudis. et. ff. e. ti. pro. C. s. ci. s. l. q. argentarius. i. fin. q. ff. est. expssim. fi. instrumēta. aprīa. fiit. et. actor. pꝛat. a. reo. instrumenta. p. q. que. intentionem. sua. p. b. are. vult. non. est. audiendus. q. apud. se. debet. habere. pro. bationes. suas. s. de. probat. c. i. n. s. de eden. qui. accusare. et. ē. actor. nō. p. bantur. reus. debet. absolui. ut. m. l. qui. accusare. et. J. ut. eccl. fi. bisi. ut. nostꝰ. ꝛ. ita. ꝛ. nec. reus. a. actoꝝ. nec. actor. reo. teneur. exhibere. instrumentum. ad. fundandam. mencōs. nem. aduersari. si. vero. actor. vel. reus. utitur. aliquo. instrumento. pꝛio. illud. aduersario. ed. tebs. sine. dic. et. s. fiule. ꝛq. ꝛsentur. materia. fabricandi. falsum. s. e. cōmgit. et. C. accepimꝰ. et. ff. quemadmodū. testa. apl. l. q. ff. dic. autꝰ. et. ff. de. eden. l. i. C. eēs. cōs. m. s. vel. alterutra. pnū. arguere. instrumentum. ¶ falso. tuc. mꝛg. nu. m. ltru

Ide et tradi ut ·a·e·int' dilectos·e·.C.de otrab·ens·cõmiten·sti pul·
L optimam·b· tex·sipta eſt ex·i·illa·C.de fid·instru.scripta·C.
Mpu.an.ff· ·ev·ri eſt sue directe ora rie ſuie ſiue in directo·b·C
Contrarias·ff· ·ſe ſi induco instrõm quo, pmisſi mihi ſolsuere tali die·x.e aliud exbib·eam in quo cõmetur g ego fec·ubi pactu de nõ petendo·indirecte pura ſi mihi co instrumẽtuli in quo cõmetur g, pmisſi mihi ſolue·x·bono·tali die·.Tet,p.duco aliud in quo cõtinetur g eadem die, pmisſi mihi ſolue·x·omo·iste ſcipturi·b·nõ ora·dicit·directe·ri·indirecte pura ſi obliqui·ora·rie ſunt·e·ita·ora tendorg at alij. ſic ſcipt·ſcpnas e·ſon ſibi ad mutãdẽ ero gare·vtentur·.vel falsem alterũ alteri·s·.te·elec·cũ inter·r·ſic·g·patre·g·qui ora·ria allegat·nõ·f·audi endus·.T.de ap.·.fol·licitus·dimẽ·circa·.fi·xxij·q·.vij·q·.ſi aut·e·.viij.·bi·.d·inre·e·.ſi loca·bi·qn ab·eadẽ·pte,p.ducuntur·.ſecus·ſi·a diuersis·g·aunt·.ſi·e·ſtare que·magis·ſi·ſine·ſuſpicione·e·que·dignior·eſt·.C. de·otrab·.ſi·optimã·m·ſi·.ſi·.nunqd·.ſi·item·in·testido·ab·eadem·per·pros·diuerſa·dico·q·no·qn·ſimſido·non·poſſum,.p.uide·quid·dicturi·ſume·e·ito·ſtabitur·dig·mo·ido··ſi·p·insta·bõ·potuit,.p.uidere·qõ·magis·expediret,.p.uide·.ut·.ſi·dicit·in·ſi·e·ſi·ti·imputet·q·.vnus·diligens·ſuit·mã·violãtõ·nõ·negligentõ·iuna·ſub·uenũt·.ff·.quibꝫ·ex·cauſmatio·.nõ·enim·.e·.ff.·te·e·Sed··velut·.
Cauto·ſi·tũc·ſimpta·ſ·de·.l·illa·.ff.de.pbacũ·te·mtcdiro·.Qui·e·dic·cauto·.ſcripturu·ſiue·ſiue·p·iura·ſiue·publica·.B·
Indebito·.q·vicis·q·no·teneris·a·ſi·ſup·q·cauno·exposita·ſuit·
e·ſſ·inuerõ·mta·i·nõ·exprimens·ex·qua·causa·debeatur·.
Sed·ſi·causa·.puta·q·o·ſſ·ſis·ſuiſti·te·mutuo·reepſte·pecuniã·.pmiſſa·.vel·ex·aliquo·alio·ex·tactu·antecedenti··tũc·eni·ſtatur·nie·cõfeſſiõi·que·o·tmeur·ni·illa·cautõe·.alio·quin·ſi·cã·nõ·ſit·miserta·nõ·poteris·cõuenni·ex·illa·cautõe·.C.de·.non·.mu·.p·ecu·generaliter·cã·fatis·ſit·indignũt·.q·.ſſ·qui·ita·voce·vſiuorũ·.gerãtarus·ſit·m·eundẽ·casum,.p·rio·mõ·fringẽ·.q·ſtimomo·.s·.tr,.pba·.c·p·uas·.e·.m·.l·p·dcã·gnãliter·.m·ſi·.e·.ar·.i·.q·.vij·.ſalubrimũ·.e·.xv·vij·.q·.i·.omes·.Femine·.qõ·ſi·nõ,.p·mitat·ſed·obtrae·ſe·de·.i·mcbi·ex·aliqua·iuſta·cã·p·ecedente·.de·.i·ar·.ſi,.p·mitat·.e·.tene·tur·.e·.ilia·o·ſſtione·.ut·.in·.l·p·dicta·generaliter·.m·ſi·.e·.ar·.i·.q·.vij·.ſalubrimũ·.e·.xv·vij·.q·.i·.omes·.Femie·.e·.ita·.p·.ex·hoc·.q·.cõſi·.ex·tra·.iudicũ·.facta·.causa·.adiecta·.bi·.p·iudicat·.De·.bac·.materia·.vrũ·.ſ·o·.te·.p·ſeſſis·.c·.ul·.Sed·.quid·.ſime·.abſence·.o·.ſtratur·.ſe·.mihi·.debẽ·.ea·.ſis·.cõfeſſio·.non·.nocet·.admittar·.ſtipulationẽ·.e·.inſti·.de·.mun·.ſtipulãti·.q·.vbo·.q·.om·.ſic·.ſi·.tatur·.cõfeſſiõi·.o·.ra·.ſe·.fallit·.ri·.q·.q·.m·.m·.tate·.p·ecuma·.cõfſſtara·.q·.uic·.p·.o·.p·.om·.exceptõ·.nõ·.nu·.m·.tate·.p·ecuma·.mſna·.diennũ·.C.de·.nõ·.nu·.p·.o·.mo·.tractũ·.in·.prin·.e·.m·.o·.C.de·.vo·.cau·.e·.nõ·.nu·.l.ul·.et·.au·.ibi·.posita·.Item·.fallit·.vbi·.ſi·.tatur·.ſcr·.e·.ofeſſiõi·.e·.nõ·.prime·.C.ad·.velle·.aut·.ſiue·.ame·.bꝫ·.Dromiſſe·.e·.ita·.admittur·.pba·.cõ·.talem·.cauꝫ·.e·.ſi·.ſubie·.cta·.ſuerie·.ſcr·.q·.tatis,.pmiſſio·.in·.dicta·.fuit·.puta·.q·.iam·.ſa·.tiſcr·.e·.ei·.ſicut·.qui·.dixit·.pecuniã·.in·.indebita·.ſe·.ſolutũ·.ſe·.ſſt,.p·.bar·.tenetur·.ſ·.e·.ſolũ·.c·.ul·.e·.ff.·.de,.pba·.cũ·.de·.indebito·.i·.ſſ·.
Sm·.p·.o·.adm·.p·.ordinarius·.g·.ſſ·.ſtabit·.auctoritatẽ·.ſui·.buic·.publicam·.formam·.tc·.ſi·.eſſene·.oſſipta,.pter·.v·.uſtarãt·.aut·.alegi·.t·.mam·.cauſam·.ſ·.,.pp·.
Ide cetera·.I·.Dem,
Mputari·.e·.i·.pr·.qu·.oõrtias·.m·.re·.ſe·.ſcripturas·.in·.iudicio,.pulie·.ſidẽ·.ſibi·.ad·.nuucem·.drogãtes·.cũ·.in·.ipius·.fuerit·.po·.ſtare·.quam·.voluerat,.nõ·.p·.
Sferre·.Dem·.
I·.cauto·.quã·.a·.te·.indebita·.e·.p·.omis·.expoſitã·.m·.ere·.mi·.nare·.loõ·.gur·.aduerſarius·.tuus·.tenetur·.oſtẽdere·.debitũ·.q·.cõ·.tineur·.in·.ea·.·.bꝫ·.ſi·.cãm,.pter·.quas·.bmõ·.ſi·.ſcripturã,.p·.eſſerit·.expſſeis·.in·.eadẽ·.oſeſſiõi·.nõ·.ſtatur·.mſi,.p·.bauerit·.re·.id·.indebitũ·.pmiſſe·.+·.Dõ·.t·.tabel·.
Chom·.
Vm·.p·.t·.abellio·.morte·.ſ·.uentus·.quedam·.non·.peccente·.mſtrumẽta·.que·.in·.nora·.reda·.fuerant·.ab·.eo·.dẽ·.ad·.periõ·.nem·.eorꝫ·.ad·.quos·.pinent·.au·.dcritate·.ordinarij·.iudicis·.poteris·.ea·.fideliter·.in·.publica·.fo·.mã·.redigere·.habituꝫ·.p·.boc·.pectam·.firmitatem·.I·.Dem·.
Sf·.mſtrumenta·.,.pter·.v·.uſtarãt·.vel,.pter·.aliaꝫ·.iuſtam·.cauſam·.exemplari·.pxtantur·.coraꝫ·.ordinario·.iudice·.vel·.delegato·.ab·.eo·.ſpãlter·.p·.ſenẽtur·.-·.quã·.ſi·.a·.diligenter·.inſpe·.ctã·.in·.nulla·.ſuit·.pte·.viciata·.repererit·.p·.publicã·.ſonã·.illã·.p·.cipiat·.exemplari·.eanẽ·.auctoritatẽ·.per·.boc·.cum·.originali·.habituꝫ·.
De·.preſumptionibus·.
Salom·.ô·.i·.parabolis·.
Sicut·.noxius·.c·.q·.mittit·.laẽcas·.i·.ſagittas·.i·.mo·.tem·.ita·.vir·.qui·.fraudulenter·.nocet·.amico·.ſuo·.et·.cum·.fuerit·.deprehẽſus·.dicit·.ludens·.fec·.
Dem·.
Sferre·.mi·.bi·.gladiũ·.ciuꝫ·.atuiſſent·.aut·.duo·.iuſtitiꝫ·.vnũ·.e·.de·.tare·.dimiciãt·.p·.vm·.e·.dum·.dã·.partẽ·.alterꝫ·.bis·.xit·.autem·.mulier·.cuius·.filius·.erat·.viuus·.ad·.regem·.cõmota·.ſume·.quipe·.viſcera·.eius·.ſuper·.filio·.ſuo·.obſecro·.domine·.da·.te·.illi·.infantẽ·.viuuꝫ·.non·.occidãtur·.e·.contrario·.alia·.die·.batur·.nec·.mihi·.nec·.tibi·.ſi·.diuidantur·.põdit·.rex·.ait·.date·.huic·.ſiu·.fantẽ·.viuum·.et·.non·.occidãtur·.hec·.eſt·.enim·.mater·.eius·.
Ecrominus·.ſup·.parab·.Studiõs·.ſuis·.intelligãtur·.puẽr·.quem·.cũgs·.enim·.virũtibus·.ſtudere·.cum·.modeſtia·.cõtinentie·.audicõm·.ſapienũ·.obſuantie·.mandatoꝫ·.dei·.maxie·
Sfirmitatẽ·.ut·.ſi·.dicit·.Sic·.et·.tesm·.auctoritate·.ordinarij·.in·.publica·.formam·.redigitur·.C.de·.testa·.ſtamenta·.n·.e·.l·.cõſulta·.e·.tabis·.publicatio·.equiuales·.testamento·.C·.e·.publicãt·.hoc·.tam·.fere·.tabes·.q·.e·.tabellio·.diuinit·.nõ·.pt·.ab·.ami·.omittere·.cõpletionẽ·.instrumẽ·.ſuſpe·.me·.ts·.facẽ·.mſtrumẽtũ·.,.pte·.n·.,.pt·.o·.cõtio·.reptur·.indiſi·.addendi·.vel·.diminuendi·.ſ·.in·.,.pt·.o·.cõtio·.o·.tinetur·.ut·.in·.autẽ·.de·.tab·.ſi·.ſa·.·.iii·.·.p·.oſt·.mortẽ·.vero·.fiat·.prout·.dicitur·.bic·.de·.
Sinſtrumẽta·.vonſtatis·.,.pter·.v·.uſtarãt·.eum·.mſtrumẽta·.e·.fallãgia·.renouanda·.ſũt·.ut·.ſ·.ff.·.de·.officiũ·.vel·.mũ·.ea·.dita·.alias·.ſi·.venũtur·.e·.ofsum·.e·.tur·.nũ·.ſuſtãt·.ea·.ſdibẽ·.dere·.ut·.s·.e·.m·.ſ·.bilecto·.ſ·.ſic·.e·.ſ·.ſes·.v·.g·.bato·.pere·.e·.n·.publica·.formam·.redigẽtur·.ab·.eſſi·.ſi·.gm·.ſcauit·.e·.s·.u·.liẽ·.nõ·.o·.ſ·.gm·.i·.ſ·.ti·.e·.ſ·.ſuſt·.e·.ra·.ff·.ad·.i·.aqui·.ni·.leg·.C.de·.vbi·.t·.,.pupil·.l·.ulti·.ar·.ff·.
Msſuſtam·.cãm·.pura·.q·.ſia·.tricipit·.telen·.e·.v·.ro·.carne·.vl·.incauſſ·.q·.ſqui·.ſtrumentũ·.e·.nouo·.ſſ·.ſi·.cũ·.vel·.alio·.modo·.q·.ſpſſ·.ſit·.cõngerẽ·.e·.iacto·.ui·.camen·.facẽda·.e·.ſiuo·.nõ·.ac·.ſi·.adhuc·.ſer·.e·.integra·.q·.nõ·.ſit·.bubis·.no·.de·.ipſo·.te·.nore·.int·.bo·.dicta·.vel·.ſ·.eſſent·.,.p·.pter·.iam·.cõſipatur·.e·.ex·.ſpectione·.nõ·.poſſe·.ibi·.bendi·.ſ·.ſice·.ipo·.gnõ·.ſi·.renouanda·.mſi·.,.nõ·.,.pbarũtur·.e·.integrãs·.mſtrumentoꝫ·.ſ·.,.p·.ſuſ·.ci·.olm·.e·.ſ·.mnouãdẽ·.fieri·.auctoritate·.ordinarij·.ut·.bic·.p·.ſtatur·.ſic·.e·.,.p·.
Personam·.ſic·.e·.e·.,.pr·.e·.e·.ui·.bicũ·.q·.uid·.ſi·.publica·.persona·.nõ·.poſſit·.habẽ·.ſatisfactionẽ·.p·.ſ·.alqui·.p·.ſoluto·.ne·.ſtam·.aliũde·.indicũ·.m·.ſcribi·.p·.iit·.ar·.a·.,.p·.ghãcũ·.ora·.ita·.tũ·.q·.ſig·.autẽticũ·.a·.ponitur·.d·.impo·.na·.ſtre·.mſtrumẽtũ·.p·.o·.e·.o·.ſ·.e·.c·.ui·.bicũ·.alias·.,.p·.ſſ·.inpertinẽ·.illãs·.gõ·.ſſ·.non·.ds·.imo·.cũare·.debẽ·.iudex·.ut·.ſalua·.ſit·.res·.p·.bũ·.ſ·.de·.testi·.cũrent·.b·.ſ·.q·.uia·.ut·.mortẽ·.mſ·.eat·.licẽ·.ra·.nõ·.bũ·.
Sicut·.noxius·.m·.mo·.rit·.eſt·.offcũ·.exquo·.p·.eſſit·.ad·.actũ·.b·.ſ·.quis·.poſt·.accepũ·.e·.p·.e·.di·.i·.ſ·.quiu·.ci·.beſo·.
Deprehẽſus·.in·.opere·.nocuo·.tur·.q·.no·.ius·.iudcus·.ſin·.ut·.
Iudẽs·.licet·.hoc·.aſſerat·.nõ·.excuſas·.pa·.ff·.ad·.l·.acquil·.nõ·.iudcũ·.habat·.o·.p·.illicite·.reſi·.l·.di·.clerico·.e·.c·.ſi·.quis·.voluit·.ar·.ſ·.iõ·.malẽ·.cũ·.prauo·.ſ·.ſumtur·.actũ·.C.ad·.l·.aul·.de·.ficta·.l·.i·.C.de·.mũ·.ſ·.ſ·.
Acuictus·.e·.omne·.bũdicũ·.rectẽ·.pſumũtur·.actum·.
Ffere·.ut·.fres·.f.l.o·.m·.ſ·.ſed·.nõ·.bſſimũ·.ſed·.pomus·.ipſ·.ſ·.cauſa·.mqueindẽ·.vr·.tatẽ·.cuius·.filius·.eſt·.nam·.nõ·.omis·.vor·.iudicũ·.auctoritatẽ·.o·.nner·.rei·.iudicate·.C.de·.ſen·.e·.mtcrlo·.o·.iudi·.e·.ſ·.p·.iudicũ·.one·.e·.ni·.q·.vi·.ſ·.quipe·.in·.ph·.
Comota·.mer·.p·.tanõ·.
Per·.mcbo·.bc·.nõ·.fuit·.audiendã·.que·.nocere·.in·.vobis·.vnũ·.p·.delẽ·.vnde·.malẽ·.ſcipis·.eius·.nõ·.e·.indulgendũ·.ſſ·.fe·.re·.iven·.ſ·.ſimũ·.e·.a·.e·.ſ·.ſ·.ſ·.ſedes·.apoſtolica·.e·.i·.ſ·.pul·.·.e·.pr·.ma·.e·.ſ·.q·.m·.ma·.pos·.ſignificante·.x·.
Dare·.buic·.bc·.enim·.fuit·.ſentina·.diffinũ·.lata·.p·.ſola·.ſ·.ſipti·.one·.ſic·.xxxij·.q·.i·.dixit·.ſibi·.bc·.loq·.habẽs·.q·.i·.viol·.ente·.q·.ſſ·.impo·.ter·.i·.p·.ſſumtur·.e·.v·.bicrlo·.e·.v·.ms·.ſocẽ·.ſ·.m·.
Noe·.eſt·.enim·.ſ·.tertius·.ar·.xxiij·.q·.iiij·.ea·.vidicta·.cũra·.p·.ſ·.ſ·.tuaq·.dixſſ·.filii·.nõ·.le·.mcrſici·.tũ·.illi·.que·.eratm·.poſſeſſione·.ab·.ſ·.in·.dicatũ·.ſ·.ſ·.alia,.p·.bat·.io·.non·.mcrucmſſ·.ſ·.p·.one·.q·.v·.ra·.q·.mõ·.ſ·.ſ·.ur·.ſiu·.pondẽ·.cũ·.ſuccedãt·.ſ·.ſe·.·.vicinũ·.q·.v·.ra·.q·.ff·.ſe·.re·.du·.q·.ſu·.os·.ff·.de·.mosſi·.cesta·.papmian·.·.C.ſi·.nec·.impuberis·.ar·.o·.ra·.q·.ſ·.tri·.ſuccedat·.ff·.de·.re·.du·.l·.ſuente·.qui·.pomt·.impoſſibile·.q·.ſ·.e·.n·.n·.a·.ſ·.ſ·.ſe·.babẽ·.p·.uas·.matres·.vñ·.non·.eſt·.audiendus·.ff·.de·.mar·.

ac o. ff. iiomo. C. ff. que sen. fme ap. reçon. l. ut. Item alterq; ratio possessionis alteri incumbit, pb. ano. ff. de p. b. ac. e. q. dicit, p. b. ac. oparas standi è vnicum. Ipsumnir. ac ear. p. ceteris oiis. exen. q. v. qui vtitur. e. l. di. si quis diaconus. v. intimap. moes o. gnosces exteriores. b. b. Intelligo. ipsume. nam. p. certo. no. possumus scire. q. post illa tria que salomon afferte difficilia. ci. via colubri sup. terra. vii. aqua

simpliciatati et humilitati vicie ris bun? multa a recta opera intelligere. B. Omfacius papa episcopis gallie.

Vllus dubitat q ita iudicii no ces sub fer fugit. quéadmodū ue absoluatur q ē in noces querit. o. si reqr enim de omno quisqs se sub ver fugere iudicii ipsa cōmbo putat.

Gregorius in omelia. Omne bn dicimus q. fa maritanus es tu. et de mnum habes. rndit ipsus ego de mnū non habxo. Duo quap el lata fuerit ci. vnū negaure alteru tacēdo concessit. I Dem maximo episcopo. Andata ecclesia efficacius gerimus in fnostra cum fratribo onera paruamur. Proui de sup cunctas eccias sicsic te vices apes ministrare deer minus. quas non loco tribuimus sj plone. Quia extrafacta in te vita didicimus. qd de sequenti ouersatione ma psumamus. I Dem. Vocsla e. Affrica vero qualiter moralitate. a laguo ribus vallebur. quando vicini oces ellis tāto qd cē subaitus cognouullis. Idem vicdor episcopo. Dāto ec. J. latere te i vicimo non potuit qō ad nos m longinquo puenit. I Ieromus sup osee. Scribam eis multiplices leges meas. ex p̄ius dans. ne glectis apparet q̄ bas negligent. I Nocentius ceteris decano cassiei. Qui a verisile non ē q. b. plonati cecie. r. capellano oceslerit. et ab eo cuscle cecie accesperit vicariam. prouideas. ne sup hoc, p. bacoem recipias. mi si oiis loci fama id bab eat. vel tales plone apareant de quibus verisimile non sit q. debeant de iterare. Si sepe oingit. q. tesles facile corrupti inducunt ad falsi testimonii. p. ferendii. I Idem ancrepo. Illud q̄ nobis innouit. q. cū qued à libera mulier p. dere amos et ultra cuida fuo facenter cob abitauerit. et ab eo fuerit carnaliter o gnta. nunc ipm asserit suū no esse maritū. Verū vir cā vendicat m vxor. et ostendit publicū instrumenti in quo sese ouiges nominā. et p qd ipsius et dotationē ipse mptus as fcisse apareb. mulier

q ex p̄rento. circa p̄tentū. xv. xvii. di. e. sit culpe. qīqo ex p̄tento ea psis quotiens te fama queruitur alicuius. xcvi. di. quicūq; et. c. mo nachus nouscilis. qīqo ex p̄tento circa futuru. ut bic ei. xvii. q. v. si apiud. et. a. c. mandata. vii versus. Rumor de vetere facier ventura timeri. Cus potestis fieri turpia fieri fori.

Sia verisimile o. cesseri. qd de vemne psimendū ē. p. bona fmā tcdre. e. de rentis. sup eo. e. s. dre. h. Ipso. sollicite. ee. ff. de. p. b. acum de indebito. adimuat ad litem. Facienda. i. iii. q. cii. Cū è spe. et ē Fama. que co. ff. de test. testis. C. euidem. ff. et. C. ne de fra. de. p. funct. si mr. a. s. e. p. s. I Sacenter cob abitauit e no. potest opo. Illud. ff. scioner. et. ne. ne. nos futurus. ? de coniu. seruo. . possus fis hoc i. g. uo. ca. ff. sic. sufficit. bn ut m. eadē tcdre. e. xxv. q. ii. q. cotū. b. x. I Sendicans. i. eam petit in suam x. c. rem.

y. Nominant. ista nominatio psimpnomen inducit. xxvi. q. ii. p. bitur aliquis. ff. de. p. b. ac. I. al. ne. nō sufficit. ut. p. b. ac. nomen inducit. C. de. p. b. ac. nā e plus. et. C. de. libe. c. i. l. pnf. ff. ter. p. in casu. C. de. ea. lib. tollen. l. vna. C. si mili. ch. . . . . ritui no. pt mi. liberis plonis. C. de. la. b. tollen. l. vna. C. si mili. ch. . . . . natis. tollen. l. vna. C. ff. e. ff. quis b. om num. fis eadem ratione non ato nō pt. o. ffitui. mi. in libera mulierem e. a. libero viro. vii. psimptio. inducebat tale instrumēti. ff. de iur. totium. si mulier. C. eius nomine. fed nō plene hoc probat quia. nō fuit factum instrumentum super matrimonio. C. de nup. neq; sine nuptiis. et ita non probat hoc esse. qd ab hac coniugē ab. sti. C. de transla. inter corporalia. e. C. vndeo gnati. nō hoc.

ac o. ff. iiomo. C. ff. que sen. fme ap. reçon. l. ut. Item alterq; ratio possessionis alteri incumbit, pb. ano. ff. de p. b. ac. e. q. dicit, p. b. ac. oparas standi è vnicum. Ipsumnir. ac ear. p. ceteris oiis. exen. q. v. qui vtitur. e. l. di. si quis diaconus. v. intimap. moes o. gnosces exteriores. b. b. Intelligo. ipsume. nam. p. certo. no. possumus scire. q. post illa tria que salomon afferte difficilia. ci. via colubri sup. terra. vii. aqua

simpliciatati et humilitati vicie ris bun? multa a recta opera intelligere. B. Omfacius papa episcopis gallie.

Vllus dubitat q ita iudicii no ces sub fer fugit. quéadmodū ue absoluatur q ē in noces querit. o. si reqr enim de omno quisqs se sub ver fugere iudicii ipsa cōmbo putat.

Gregorius in omelia. Omne bn dicimus q. fa maritanus es tu. et de mnum habes. rndit ipsus ego de mnū non habxo. Duo quap el lata fuerit ci. vnū negaure alteru tacēdo concessit. I Dem maximo episcopo. Andata ecclesia efficacius gerimus in fnostra cum fratribo onera paruamur. Proui de sup cunctas eccias sicsic te vices apes ministrare deer minus. quas non loco tribuimus sj plone. Quia extrafacta in te vita didicimus. qd de sequenti ouersatione ma psumamus. I Dem. Vocsla e. Affrica vero qualiter moralitate. a laguo ribus vallebur. quando vicini oces ellis tāto qd cē subaitus cognouullis. Idem vicdor

Episcopo. Dāto ec. J. latere te i vicimo non potuit qō ad nos m longinquo puenit. I Ieromus sup osee. Scribam eis multiplices leges meas. ex p̄ius dans. ne glectis apparet q̄ bas negligent. I Nocentius ceteris decano cassiei. Qui a verisile non ē q. b. plonati cecie. r. capellano oceslerit. et ab eo cuscle cecie accesperit vicariam. prouideas. ne sup hoc, p. bacoem recipias. mi si oiis loci fama id bab eat. vel tales plone apareant de quibus verisimile non sit q. debeant de iterare. Si sepe oingit. q. tesles facile corrupti inducunt ad falsi testimonii. p. ferendii. I Idem ancrepo. Illud q̄ nobis innouit. q. cū qued à libera mulier p. dere amos et ultra cuida fuo facenter cob abitauerit. et ab eo fuerit carnaliter o gnta. nunc ipm asserit suū no esse maritū. Verū vir cā vendicat m vxor. et ostendit publicū instrumenti in quo sese ouiges nominā. et p qd ipsius et dotationē ipse mptus as fcisse apareb. mulier

q ex p̄rento. circa p̄tentū. xv. xvii. di. e. sit culpe. qīqo ex p̄tento ea psis quotiens te fama queruitur alicuius. xcvi. di. quicūq; et. c. mo nachus nouscilis. qīqo ex p̄tento circa futuru. ut bic ei. xvii. q. v. si apiud. et. a. c. mandata. vii versus. Rumor de vetere facier ventura timeri. Cus potestis fieri turpia fieri fori.

Sia verisimile o. cesseri. qd de vemne psimendū ē. p. bona fmā tcdre. e. de rentis. sup eo. e. s. dre. h. Ipso. sollicite. ee. ff. de. p. b. acum de indebito. adimuat ad litem. Facienda. i. iii. q. cii. Cū è spe. et ē Fama. que co. ff. de test. testis. C. euidem. ff. et. C. ne de fra. de. p. funct. si mr. a. s. e. p. s. I Sacenter cob abitauit e no. potest opo. Illud. ff. scioner. et. ne. ne. nos futurus. ? de coniu. seruo. . possus fis hoc i. g. uo. ca. ff. sic. sufficit. bn ut m. eadē tcdre. e. xxv. q. ii. q. cotū. b. x. I Sendicans. i. eam petit in suam x. c. rem.

y. Nominant. ista nominatio psimpnomen inducit. xxvi. q. ii. p. bitur aliquis. ff. de. p. b. ac. I. al. ne. nō sufficit. ut. p. b. ac. nomen inducit. C. de. p. b. ac. nā e plus. et. C. de. libe. c. i. l. pnf. ff. ter. p. in casu. C. de. ea. lib. tollen. l. vna. C. si mili. ch. . . . . ritui no. pt mi. liberis plonis. C. de. la. b. tollen. l. vna. C. si mili. ch. . . . . natis. tollen. l. vna. C. ff. e. ff. quis b. om num. fis eadem ratione non ato nō pt. o. ffitui. mi. in libera mulierem e. a. libero viro. vii. psimptio. inducebat tale instrumēti. ff. de iur. totium. si mulier. C. eius nomine. fed nō plene hoc probat quia. nō fuit factum instrumentum super matrimonio. C. de nup. neq; sine nuptiis. et ita non probat hoc esse. qd ab hac coniugē ab. sti. C. de transla. inter corporalia. e. C. vndeo gnati. nō hoc.

a Fraudeatur nota casus in quibus dns fraudatur servus ff. de oing servo. licet. et ff. de nata ex libero ventre. c. vno. Sed alius casus est. de lata. libl. tol. l. vna. C. Sed si quis homo certus fm auten. de nupt. Sed vero ab hac nota colla. iii. alius casus in aut. que digna ut liberat filia a patria potestate in prin. coll. vi.

b Desponsantu. Hi asserunt desponsationem fieri debet quia potest a matre vel a patre vel a tutore. Ambulos. nota q si ambulos datur et mulier in ecia vel in domo sponsa et ff. p matrimonio. xxx. q. v. Feminis fecit parentibus filiis minus sponsalia. xxx. q. v. matres. ff. facit de ad. sponsionem.

c Fama loco. nota q mi al. fama plurii obtinet. nam in q. vi. publicit. fama plebe. ff. de testi. d. ij. C. de iudi. de. iii. q. vi. Iteri cri minali. vi. in. q. vi. Iteri cri. xxxv. vi. si. Sed nuo. C. ne de statu filius. fm. ff. de do. cognoscan. vxo. fuit. sup. co. Iteri. ii. in. q. Fama fuit. f. et. ad. probandum. sed. a. l. e. sponsoris. et. ad. mutir. fm. ff. de rituum. in libr. Sed. co illa. e. sponsio legitima. Si canon nos. p. fiunt. et. ma. matrimonii. in. p. dicitur. apt. periculis. anime. xxx. q. v. et. ff.

d Matrimonii. de. de. diffinico. p. mitur. xxvii. q. ii. C. et. instit. de patria potestate.

e Inducitur. quantum ad. de. ut. mutua. cohabitationem.

f Preferim. i. maxie. q. ii. ff. fme illo instrumento. si. fola fama cum alios. probant. ff. de iure. q. Sed semp. fit mutur. p. se. p. sup. ad autentica. Hoc ea. p. fimum. vel. p. fetus. nam. nici. in. mine. e. alii. vrici. mediis. probatio. C. de fal. fis. vbi.

g Iteri. separati. qui. ii. ad. ho. oii. et mutua cohabitacionem.

h Accusatores. i. accusatores. ii. q. i. in. p. mis. nos. enim. plures accusatores admittuntur. et. possit. ei. gere. q. vnus. probare. alno. q. cum sint plures. u. de. oing. magis. vigeat. ff. de accu. si plures. tiqui. se nel. aqz. aruit. inter accusatores. amplius testificari. no. p. ff. de accusa. cum. p.

m Credeb. autem. no. i. ot. ut. fcebant. ei opus. illud. no. plene. pat. a. vnius. sufficit. ergo. fore. ex. fimonii. e. o. q. s. indicat. violenta. i. fil. prionem. q. fit. fict. in. p. fas. aut. si. p. i. e. xxvii. q. i. dixit. dns.

n Laterbis. cue. fusp. ceti. p. fo. mo. in. ter. dicuntur. xxxv. q. vi. ab isto. die. ado. q. ut. p. fost. trina. ad. mon. e. o. nem. inuemantur. o. fabulari. ex. o. cio. ecum. ff. de. probatio. ei. o. e. muli. fi. q. uisq. ut. et. in. aut. ut. li. ma. et. auic. e. bns. fi. coll. vnp.

o Dnoe. ei. quo. ad. matum. se. iniuiem.

p Spe. conuigi. inter. me. illi. que. commisit. xxvii. q. ii. fi. fia. spo. fm. ff. sim. erque. de. fua. mcontinentia. eue. eni. daretur. filii. licentia. c. neta. ben. di. xxxiii. q. ii. in. a. to. l. c. enna. b.

vero instrumentum illis asserebat vicio fum ut fuio dns fraudat. ur. pures. ref. es. p. dicuxit. q. ii. le. ab. amicis. eius. sepe. rogat. ut. eam. desponsaret. nec. desponsasse. nec. desponsam. se. ipsam. firmiter. asserebat. vir. aut. no. mis. pido. mstrumento. quibus. dam. testibus. qui. videriat. eam. nulos. deferente. ipsam. p. b. aut. vxore. fi. mulier. de. more. illa. que. panes. vendiit. se. annulos. deuisse. dicebat. Verū. qui. bus. ut. dubitare. fama. vicinie. magis. debet. attendi. si. fama. loci. habet. q. vir. ipsam. in. lecto. et. in. mensa. sicut. vxorem. tenuerit. cū. matrimonii. sit. mario. a. femine. oumedio. includuda. vire. os. fuerunt. me. remos. eo. q. ecia. q. mulier. ut. eide. vire. affectu. seminat. ou. gali. pserim. fi. pesp. ii. instrumenti. ab. eo. odui. fuelt. quo. officii. suii. fedulter. adimplent. Idem.

Iteris. fratrinatus. nue. receptus. nobis. mnomit. q. cum. p. ab. a. mulere. quā. vxore. ae. eo. pcrat. pere. et. separi. accusatores. mimonij. pduxerut. testes. firmiter. asserebes. q. post. fi. mulier. ei. pelicto. vir. o. tra. xerat. matrimonii. o. l. angune. um. viri. eiusde. tolli. cū. sola. mudū. cū. nuda. in. eo. dem. lecto. iacentem. ea. ut. credebant. mēn. one. ire. ea. q. gnoscer. carnali. ter. vibrut. multas. locis. secretis. et. laterbis. ad. fi. omodis. et. bonis. selectis. et. f. Cofit. i. et. rii. q. ex. b. mōi. violenta. et. certa. fuspitione. formacois. pr. sens.

Tertio loco. impediendis. sepa. rendum. Precogmitā. et. ita. affinitas. possit. matrimonii. e. sponsia. qū. si. verū. e. o. sanguinē. illius. posita. b. rene. o. portat. vxo. in. de. mcestis. et. e. nec. ea. q. quā. o. gnouerit. p. per. publice. bonos. fuisticiam. ff. de. eo. quo. gno. e. sang. vx. fue. de. illo. e. m. plurido. c. eul. tem. i. p. rere. a. hic. audtur. allegans. tur. pinciius. fi. sia. ff. se. sponsal. p. re. a. xxx. v. q. iii. extraordinaria. ar. o. tra. q. te. ff. sti. fiue. et. a. b. ofe. c. i. c. et. v. q. iii. nemo. et. ff. de. oes. pb. cii. fup. ffiione. e. ff. de. ma. e. mmi. discere. a. illud. verum. ff. q. allegans. tur. p. mis. fuā. o. ē audiendus. tanq. prior. pidulq. amme. fue. audiuntur. de. re. ad. latu. et. e. o. sang. ne. ut. fue. fem. libr. tanq. pater. audiatur. qui. filii. vendiidi. C. de. libe. e. d. lib. e. vbi. fue. ii. q. i. secus. f. e. ora. tis. hum. ff. de. aup. el. post. matrim.

a Contrahendi. e. adfuit. plenemi. q. pbatur. m. c. de. reb. cre. in. bonis. fili. ff. de. iuriur. cui. ut. fi. ff. de. pba. c. fiue. cū. fitus. fic. ff. de. desponsi. impu. aprestatcēs.

b Noller ab. ea. vi. p. fimed. aur. q. non. fiume. Falso. fe. reperit. illus. p. ea. q. nouisse.

u Dicta. fuis. f. q. nfid. diverunt. q. videtur. illo. p. plana. e. mmo. t. a. q. uuumerat. e. de. fama. vicinis. alie. p. fiumpcions. que. in. fia. exprimuntur. e. fic. est. ar. q. que. nō. p. fiu. fingula. multa. fimul. ch. de. mis. imuant. ar. a. cpi. e. s. de. testi. p. rere. o. e. de. pba. c. ii. causa. vir. o. hoc. ff. quib. ex. causis. nuc. non. ch. fi. quis. fupi. e. xxx. v. q. vi. fi. uo. ff. de. testi. ob. carmen. c. fin. fiue.

x Spōsalib. defacto. fama. de. iure. nō. annuptie. eū. esset. illegitime. p. lone. ad. cotrahendū. gnoscer. affirmarat. prius. ortati. ff. de. oo. qui. p. ne. fiunpe. v. fiue. b. fcremenū. a. p. fi. p. reti.

Iteras. arbiter. e. ile. p. ante. q. e. delegatus. p. e. e. arbiter. recentia. di. delegata. iuriscitio. de. ff. de. pbē. ms. e. s. ar. a. bi. cum. olim. e. e. mon. te. Sic. enā. ecclāsius. p. esse. arbiter. ar. s. de. oloeausum. ch. et. a. r. arbiter. tempore. sed. coiuratum. q. vii. C. eius. ff. s. ff.

de arbi. sed. e. si. in. fenium. C. fi. non. fum. ot. ar. a. e. iure. nō. p. rade. reut. in. eum. p. promittat. sicut. ibi. dicitur. sed. si. pres. voluit. fim. compromittere. bene. potest. ff. de. re. eu. ff. de. ab. bns. p. re. ar. in. auten. ut. biffer. inclices. C. fi. vero. o. ntigit. coll. vi. Iteē. e. ar. bite. e. ii. p. biterum. possit. de. crimine. p. promitti. vii. fig. natur. o. ra. ff. de. arbitrib. fi. mguemus. Cuiliatius. e. a. b. e. m. integ. rest. e. p. n. fi. vbi. ff. Iteē. ar. q. possit. v. q. vii. fi. p. rimates.

y Statuerunt. cum. agitur. de. crimine. aut. illud. infamat. et. nic. fi. agatur. crimina. se. nō. p. t. e. p. rcomitti. ff. de. arbi. non. sic. mu. Cuiliatius. fi. cuiliter. ad. cōsi. ea. conem. bona. q. e. bene. compromiscatur. ff. aut. nō. infamat. e. nic. p. potest. p. promitti. ff. de. bns. fi. mot. fa. quid. ergo. e. ex. compromissio.

a Confessus. permissio. p. ea. re. redeunt. ad. eccliam.

a De fratre· bene poterat testificari in hoc casu contra fratrem. Si enim frater tuus vel amicus tuus vel vxor tua que i sinu tuo dormit deprauari voluerit veritatē sit manus tua sup eos·xxiij·q·viij·legi·et·q·v·si audieris. et dicere debes pri et matri nō noui vos·xciij di·diacōi·et·j·ti· ꝑ x·quemadmodū·alias in magnis criminibus nō auditur ɔtra eū·C·qui accu·non pnt·si magnū·in leuib9 bene·C·e·ti·si sororē·et·iiij·q·iij·§·parentes· b Cognouerit·i·ɔfessus fuerit·
c Errore et·j·sub isto·j· supple q cū corā archiepō bituriceñ de fide sua ɔuemretur et ei purgacō p eundē·w·qui tūc vere penitēs et catholicus putabatur fuissz indicta·et ipse·w·fratrem suū quez publice asseruerat hereticū iuramento affirmauit q ipm crederet bene catholicū·et ideo a pdcō epō ꝓpter duo ɔtraria q ꝓposuerat piurus ɀ hereticus censebatur·Dictus vero·w·dicebat q nil dixerat de suo frē·licz de se ipō ɔfessus fuissz·vnde bn poterat illū purgare maxime cū a duobus cappellanis audiuisset q bene poterat ipm purgare qui nouerant cōsciētiā ipius quorz lr̃as exhibuit dño ppe·Sz epōs cū supeo q de fratre suo negauerat p seipm et alios duos testes cōuicit et ob hoc ipm hereticū asserebat tanq fautorē fris sui heretici·iudices autē ꝓpter istas ɔtrarietates remiserant illū ad papā cū suis lr̃is bonis suis ɔfiscatis·nichilominus tn̄ offerebant coram eis purgationem·iudices vero quia iuramentū eius sibi ɔtrariū videbatur noluerunt eius purgationē recipe.
d Suspectū·nā sola suspicōne suspectus habetur nisi se purget ad arbitriū sui epi qd si nō fecerit excommunicari debet·j·de heret·excōicamus·§·i·b·
e Verisimilius·de nemine pſumitur q sit immemor sue salutis·i·q·vij·sancimus·
f Graue·imo i ultimo articulo nō semp pſumitur q verum dicat aliqs·C·de pbac·rationes·ff·de pbacō·qui testium·ff·de l·ij·lucius·§·quisquis michi·ij·et·ff·de l·iij·cum quis·§·ticia. Solutio·licz pſumatur q veruz dicat nō tamē sit sufficiens ꝓbatio iudici·ar·ff·de pigñ·ac·gaius·et licet hēdes necesse habeant stare religioni defuncti non tamen creditores·C·de pbac·auten·qd obtinet·io·

delegata fuissz utraqz ps vos duos sub certa pena sibi arbitros statuerūt·delegata potestate nichilominus vob reseruata·w·aūt lator pſentiū vn9 ex illis heresim suā fuerat publica voce ɔfessus·et de fratre suo sibi recognouerat q eodē secū laborabat·errore·j·Nos vero pdcm·w·suspectū de heresi vehementer habuimus·tū q qd ante dixerat postea se dixisse negauit·tū q vel mendaciū dixit in fratrem asserendo illū hereticū vel piuriū postea omisit in deum purgando illū de heresi quorū utrūqz reddit illū valde suspectū·quāq verisimilius videatur q eo tempore tanq vere penitens ab heresi cū reuertebatur ad fidē·tā graue mendaciū nō dixissz psertim in fratrē quē tanq carissimū non asseruissz hereticū·nisi fuisset accensus zelo fidei orthodoxe·vnde pſumitur q cū postea purgauit illū de heresi turpiter deierauit· Quocirca·M·q·cū ꝓpter solā suspicōem q̄uis vehementē nolumus illū de tam graui crimine ɔdemnari·talē et tantā securitatem recipiatis ab ipō pter iuratoriam cautionē q timore pene temporalis debeat coherceri·discretā ei pniaz iniūgentes ex qua valeat apparere utrū in tenebris ambulet an in luce·utrum ue vere sit penitens an ficte cōuersus·et si eū hoc mō verū catholicū ɔgnoueritis·nō sinatis ipm indebite molestari alioquin cū tāq hereticū ɔdēne-

g In fratrem·pſumitur aliquid ratione cōsanguinitatis vel affinitatis·s·e·afferte·j·de testa·requisisti·j·de simo·sicut·et·s·de eta·et quali·tuam·ff·de ritu nup·non solū·§·i·C·de rei vx·ac·l·vna·§·sileat·ar·iij·q·v·accusatores vel testes· ɀ q semp est standum pmo dicto
h Purgauit·hoc est notabile· alicuius si postea ɔtrariū dicat in alio iudicō·s·de testi·cū in tua·et etiam extra iudiciū·s·de pbac·p tuas·et sic piurus reputatur qui vnū in vno iudicio vel eodem dicit et postea aliud·Item hic vna pſumptio preponderat alteri·ff·de in integ·resti·dimus·ar·cōtra·s·de elec·cū inter·R·

i Vehementem·imo ex leui causa ꝓbatur quis hereticus·ar·C·de hereti·l·ij·§·quantū ad hoc ut suspectus de heresi habeatur·et ut ꝓcedatur quasi contra suspectū·sed non ut cōdemnetur de heresi·itē vehemens pſumptio ꝓ ꝓbatione accipitur·xxxij·q·i·dixit dominus·et·s·e·afferte·liiij·di·fraternitatē·j·de iudeis·c·ul·Ken·q nō vehemēs·sed violenta tm̄ de q pdcā·c·loquūtur·et·ff·de reb9 du·si mulier·et·l·pcedenti·nec etiā omis violenta·si ꝓbetur ɔtrariū·xxvij·q·i·nec aliqua·s·de ꝓbac·ꝓposuisti·et·xxxv·q·iij·extraordinaria.

tis. I De cenadien·epō et abbati de aquorum.

Cum in iuuentute sua quiclesien·episcopus adeo se maturū honestuz ɀ ꝓuidū exhibuerit·ut ab eccīa roma·meruit pallio decorari non est de leui credendū q postq ad senilē puenit etatē turpiter abiecerit iugū dñi fetores libidinis amplexādo·cū labes hmōi q nōnunq in iuuentute ɔtrahitur i senectute frequentius expietur·quis pterea de facili crederet q vir pditus scientia litterarum ꝓprie salutis oblitus ad eā passionis ignominiā se cōuerteret ut cū ꝓpria nepte abhominabilē ꝑpetraret incestuz·cū etiam sm̄ sententias ethnicorz·naturali fedus inter tales psonas nichil pmittat scui criminis suspicari·Licz igitur rex vngarie eundē epm nobis per nūcios et lr̃as de tali crimine detulissz·postulans ut malū huiusmodi pniciosuz exemplo de vngarica eccīa tolleremus·qz tn̄ eius suggestio non de caritatis radice ꝓcedere videbat̄ nolumus aures nr̃as quasi malignis detractionib9 inclinare. sed ut ꝓbaemus si spiritus ei9 esset ex deo·latuñen·epō dedimus in mandatis ut prudenter et caute a coepiscopis indagaret utrū pfatū epm crederent tali labe respersum qui nobis postmodum rescripserūt q eū virū honeste ɔuersationis esse credebant psonam illius multipliciter ɔmendantes. I De archidiacono ɀ ꝓposito mediol.

k Iuratoriā·hic dicit q postq quis semel piurus est amplius ad iuramentū non dz admitti·xxij·q·v·puuli·et·c·si qs cōuictus·et·ij·q·vij·non pt·et·vi·q·i·qcūqz·et·s·de testi·testimoniū·quia timor est ne incidat iterū in piuriū·ar·j·de cohabi·cle·et muli·clericos·b·

Cum in iuuētute·honestuz·ex quo enim adeptus est tātā dignitatem pſumitur q ratione sue virtutis adeptus sit·lxi·di·c·miramur·et·s·de Rept·pnti·et is gdus ceteros antecellat quez labor plixior et stipendia meliora fecerint anteire·C·de offi·mgri officiorz·nemo.
m Ad senilem·ar q ex quo qs honestus fuit q et postea fuerit honest9·s·e·mandata·et·ij·q·i·in pmis·in fi·ff·de re mili·non omes·§·a barbaris·Itē pſumitur ꝓ senili etate potius q ꝓ iuuenili·ar·xxxiiij·di·fraternitatis·xx·di·de quib9·et iuris pitus ex verbis senū rusticorz argumētat̄·ff·de l·iij·si cho oeus·§·i·
m Frequentius·nō tn̄ semp·iuxta illō·stulticia est que te nō sinit esse senem·et illō·quos noua testa capit inueterata sapit·et difficile continentiaz seruat qui illicito se concubitu maculare non metuit·xxxiiij·di·§·qd vero·et peccator cū venerit in ꝓfundū viciorz ɔtemnit·xvij·di·nec licuit·vñ versus. Militat i teneris annis amor hospes amenus·Est in canicie ridiculosa venus·et illud·Exultat leuitate puer grauitate senectus·Inter utrūqz manens stat iuuenile decus·
n Naturale fedus·j·de cohabi·cleri·et muli·c·p·C·de epi·et cle·cū qui·

o Detulissz·denūciando·qm̄ laicus nō pt clericū accusare·j·de accusa·cū p·et·s·de testi·de cetero·nec pn̄s absentez·iij·q·ix·c·i·et·ij·et·ij·q·vij·ipi apostoli· nō debuit admitti·j·de accu·cū oporteat·et
q Caritatis·vnde·c·meminimus·
r Detractoribus·i·detractionib9·et ē ar·q ꝓpter infamiam a maliuolis ortā non ē inquisitio facienda vel purgatio indicēda·j·de purgacōe·cū i iuuentute·q ē ps illius·et·xi·q·iij·in cunctis·j·de accusa·qualiter ɀ quando·
s Rescripserūt·bn̄ debuit eis credi cū essent ad hoc deputati a domino papa·ar·s·de ꝓbac·post cessionem·et·xi·q·iij·cure·et·s·de fide·instru·c·ij·et pterea p has lr̃as nulli fiebat piudicium·t·

Qdum sufficiebat hec excepto legitima esse. q. tot sint pos
nendi m ordia. et ex facultatibus ipsius pitomoe fuisset tam. J.
de mlsi. c. i. et c. aliucte. et. J. de eccl. spb. ex pre. sed quis. pbat ecciam
esse solutum vel no esse. Sed no ille qui dicit no solueto. ostendedo
facultates. ut dicitur ecclie. ut si nunnius. et ar. C. tu no sis. dicta omis
b. Clausula. di non fuisse apostata sub mlli gitur. a. de spp. cum
abbo. q. s. de elect. cam. et
ff. de fuit. si cui. ff. de riu
nupt. quisq. i.

Qd Ydonees. sic. s. de
seruitio. c. vno. et. lxxx.
vi. ol. si quis. ff. spiritu
qs bo. oni. ff. mlt. pbat
ortantui. C. q. mlt. no pos.
sup fuis. li. xv. et. C. de no
nu. pea. aut. ora. q. pri
mu. vm. c. ex. si. vt. q. pri
gaunta. pbori. de bat. ex
eo. q. dicit. i. aliud. m orta
riu. ostendatur. si negan
ua. pbat. no p. t. a. de. c.
b. de. vsiste. hae negan
ua. sans. di. si. qualiter. p.
b. bit. illi. no. ofe. ivo. eu
si. tuatur. no. i. ydoneus. no
sequentia. nic. inter. illi. ex
nima. bit. an fit. quantum
ad hoc. ydoneus. n. de. ex
e. quali. acce. p. mm. si. fide
ne. ien. vel. regul. ar. tant
ille. quis. ooiet. illud. p.
bet. illa. regula. q. q. ini
et. mcilit. pbat. no. ff. de

Ecpba. l. i.
e. admnistratoi
turamenta. a. de
dit. ordo. et. cpra. p. solus
dia. vsiuis. ecclesiastico. q
m. pincipi. aiaa. q. ad. ere
ditores. fu. ar. no. pst. et
eco. vde. pcl. eo. pdinur
e. redit. ere. relaxare. pu
uimoi. m. ar. i. a. s. de. si
nouit. fi. quanni. ad. iuram
ta. no. p. pcem. f. e. debito
ris. vnde. soluere. tenere
sed. si. nunuit. non. reperi
pe. illo. temlcare. eccle. e
fic. eop. ellereuir. creditor
restituere. vsiuis. si. indi
recte. office. indicia. J. e. ad
nam. si. ar. J. de. cognat
spiri. tua. de. i. q. i. si. pcta
uere. vel. opellit. relaxa
re. iuramentus. ut. fi. vel si
no. di. fuit. soluere. opellit
resiste. ab. exactione. J. de
vsiu. nus. b.

Dstrictio. i. suspensi
one. vel. excoicatio. J. de
vbo. sig. quereno. b.
f. Cogatus. ea. p. de lega
ti. aliucte. bunus. canonis.
ut. a. s. de. of. ordinaria
bili. C. cum. ar. J. de. hire
ad. abolend. m. fo. vel. c.
ea. p. ordiann. ar. J. si. vsiu

Ipost. miserabile. b.
Eretuem. reto. fuis. c.
me. ea. audiencia. q. q. es
ra. facit. p. volutare. fua. C.
ecclia. fideus. et. minor. pari
dimis. s. de. m. m. r. s. h.
sua. alienata. no. repet.
l. etiay. g. e. ecclia. sine. p
si. xiii. q. i. q. vi. vel. defen
b. Confirmi. ar. J. q. q. ut
ut. quia. dicit. ut. b. ajunus
menu. extortu. i. obligatoui
e. hic. pre. ftium. fuit. iuram
ni. ecclie fue. nã. si. te. rebo. pri
retuer. iuramenti. fuiare. J. e. si. vero. s. q.
tuentiaris. ano. s. q. sup. fuis. pe. iuu
ecclie. p. volutare. fua. C. de. iudeis. nemo. s. sup. bona. eccle. no. ci
ne. minor. pari. passu. fi. bulent. C. de. sacro. sanc. ec. ut. m
dimis. s. de. m. m. r. s. h. audius. vn. minor. ena. s. fi. uiroe. uiuuenie. b. ona
alienata. no. repet. fi. fiscus. e. minor. repere. pt. C. fiu. vel. cuna
l. etiay. g. e. ecclia. sine. p. fiuis. cã. no. fit. spe. bus. fi. p. cuntoo. xv. q. i. q.
si. xiii. q. i. q. vi. vel. defensio. ecclie. e. vi. q. i. i. in canonibus.
b. Confirmi. ar. J. q. q. iuramenti. metu. extortu. ipso. nõ. no. tenet
ut. quia. dicit. ut. b. ajunus. e. t. ar. J. si. vicile. e. mtiny. q. iuramentum
menu. extortu. i. obligatoui. suum. tamen. fine. piato. ai. possit. suare.
e. hic. pre. ftium. fuit. iuramentum. de. rebus. ecclie. e. ideo. nullum. hoc

iuramentu. fuit. de. rebo. ecclie. prestitum. q. ꝓ. seruari. non. potest. sine. sa
cro. cerne. mentu. et. p. plene. dixi. q. q. ꝓ. me. ca. abbas. et. tene. q. q. i.
vicitur. et. q. ꝓ. dicit. s. fi. b. facto. ad. causa. i. fic. o. xiii. q. i. q. i. ad. ciu
i. Absolutimus. mtelligi. s. o. mus. ex. xi. q. iii. excell. ens. timuit. ne. ca
ap. ad. pnnam. vel. expone. absolutimus. i. absolutum. esse. d. ab. ex
mus. et. fic. o. cdat. fe. pe. edes. f. nullis. vicuis. possit. o. firmi.
Peruenit. C. causa. si. ire. vltra. mare. intrasti. religion. posset. ꝓ
vadis. ultra. mare. intrasti. religio. iuramenti. q. m. mi
nus. cõmutas. et. ap. olea
odienie. si. aliqd. iuramen
fi. dcio. nõ. fit. nisi. nec. ne
tati. seruare. teneris.

Ifirmgir. fic. nõ. iu
tur. deterare. q. e. nitu. q.
iuramenti. deteri. ff. q. fi.
nsda. cog. l. ai. e. xvi. q.
i. in. mulier. e. q. ꝓ. bas
e. J. d. uoro. septure. e.
hice.

Parisiis. ar. existi
bic. fide. nõ. seruan. ex
gera. fide. m. verfan. ff. p
fo. co. ff. o. nuenen. e. xvi
in. q. vi. si. infidel. ff. de iu
fi. tetla. fimstinua. C. de
pac. ei. p. o. nas. ar. s. p.
m. q. a. no. s. ff. mal. e.
in. q. v. q. ff. de. vsu. e. i.
innocens. do. pma. fis
vera. e. g. nãuler. Illi. d. o
tra. nolli. vti. de. ter. fi
fides. seruanda. fit. g. loque
tatur. et. ideo. seruan. e
fic. o. cordat. p. o. s. aliad
est. in. c. q. b. do. g. loque
de. uoto. vinter. a. vno. e
vxore. fo. vbi. mali. cõ
uem. fi. q. p. o. fi. q. pro
fium. f. o. ino. f. seruada. e
. xxx. q. q. ul. c. ad. ad.

Eo. Sic. s. fonsus.
cum. fic. iuramen. nõ
neur. fuc. s. fonsus. ut. s
. e. vertiam.

o. Canonic. vi. q. ii.
tnanticos. to. o. fe. s. i. q.
p. Perdat. fi. nõ. fit. c.
mo. oporti. vbi. ciq. fi
fer. tin. m. pdat. i. aliq.
bit. de. dis. infidus. ouar
rere. di. C. e. d. o. ut. ind
. l. ul. xxn. q. v. de. fide. q.
bic. mm? incitur. fi. l. q
plentur. e. equiuoc.
q. Pãdis. fi. mlligen
houe. lo. o. cõsilio. qm. ali
mali. tenetur. rauda. fi.
cum. possit. p. fidi. vnde
esse. xxn. q. v. fi. vtdo.

r. Ordinis. e. sem. q. p
tinet. ad. meũ. bonet. q
non. ei. animo. vel. bort
te. bo. ies. ad. bels. xxn
. q. vi. i. q. e. c. b. ecu
s. Canonic. ut. xvi
di. fi. pitus.

Cnctab. s. fi. esset
michi. p. ifas. sue. legationis. C. de. mã. prin. l. vna. e. xiii. di. qui. ca
mus. ar. vel. q. est. honesta. p. sona. xcvii. pe. nobilissimus.

u. Singulis. ãms. vel. rarius. iuxta. cro. g. rap. h. fiu. c. iii. di. ant.
et. hic. mtelige. d. archiepis. i. e. pis. q. fab. fit. cõio. ꝓ. e. mllo. melio. q.

De. ma. e. obe. dilenti. b. palea. xcvi. q. v. e. cãn.

Sllus. hoc. c. pomitur. p. ar. sed. illud. mtelligitur. fedum. illi. ca
r. Copellat. xxiii. di. quãq. illi. tãni. quod. o. mintur. admnistra
no. ecclie. in. ent. aliq. e. no. n. o. de. ma. e. obe. legebat. ar. a. e. c. p.
gitur. i. aliq. casus. in. ꝓ. o. mitur. p. p. i. e. xvii. q. i. o. nõ. e. q. p. fite. tri
di. n. ego. b. e. en. gar. ius. e. i. q. vn. quo. tens. p. fama. fi. p. pung. q. i.
tions. e. m. alns. plib. capsis. ibi. posiis. p. o. de. dema. ut. b. e. c. p.
es. s. de. elec. fignicatis. p. causa. bi. a. p. di. a. xx. vii. di. de. fiuuiat
p. veritat. e. m. defectu. alioq. ecliu. xiii. q. vi. quãq. vn. vertius. Pin.

fama fores reuerēdā cauto dāni infectus ꝑ ei fili querūt magna da
Debitores.ns. nō debēt. q nulla fuit obligatio de iure. ueri e.
mo sunt canonice.in iuramēto sup ff fem ē fuaṁdi.e fic pr g
ſi non tenet ꝑ cipale tenet ꝑ ſi accessoriū et ra illud.s.ꝓ fuo cōpe
ſi diligenti.e.c.de legi.nō debuit
a Cōgendi.ſed videtur q nō ſint ad ſi per cōſi vſuras id ſolutaſ.
g multo fortius bi exceptione otra agentē ff de re.iur.imitatus.c.ſi.
e.ff de ſuſpicione.b.l.i.c.
plane.ita volo petit q pe
te q ſi tantū rebitur by
ff de diſ cecep.ualo.e.ff.
te re.iur.in odēna cōe.ꝓ
ualo facit.ter.ſi ſolutum
debuit non repetetur.ff.d
ſ.ds.mēdrin.mīlianus.e
l.ſi.pauato.e.l.inter.e
ſi mēdrini ſcentur, ſolutū
non repetitur q cona
rviſis.ff.de re.iur.q erro
re.e.ff de ds.mēdrini.l.i.
e.c.e.ti.mēdrini. Tē a iu
ramento nō vtiſ liberat?
q ſic ſolui ut poſtmo
repetat.ff de ſolo.ſi fic ſo
lut.et.l.q hoies. Qui.ad
ſ picas q viuere indebite
ſit uel canonice.e m illo
aſtiuo ſcitur.cc ut capti
ui redimātur.ſ.de vſur.fu
per eo.et ideo ſolute pen
pitur.ſ.q indebite nō ob
eo q ſi indebiti ſciter
ſolutū non repetitur.q ff
ſit mēu iuramēti.vtiſ bi
non puditat q ſ? metui
facit.vel ſi ex uno aure ſol
uere ut metur.ꝓter iuram
ti ſ alio ind repetit.q im
debite ſolute ſunt.et fuat
ty debitor actione ad pe
ndū ſolutū ita by actor
ne adūſui creditores.ut eū
libē a iuramēto.s.e.c.i.e.
ff de vſui.nuas.e.g diuſ
cogēdi ſit.mēlioge eū nō
petit absolua iuramēto.
Redde.ar.g ſoluere
vſuras nō ꝑ pcēm.alias
nō pellerētur.xxvj.q.i.ſi
pcēs.ſed ille qui recepit
pecat.et ita in eodē fcō
alter pecat.alter nō.de
ei in alio caſu vtrūq cō
mētā adulerūt alter nō.
xxxj.q.v.ꝓ.ſito.
Indiam expenſis
mulus caſus ē quiſ
genus deductōis impe
diat.ff.famil.hi.ſed.ſuns
bus qs.ſ.m de iniis.ff.de
re.cū.b oies.e.c.ma.no
bis.gīi in decimis expen
ſe ſit deducente legitur.ff.de tē.paſtoralis.hoc ſolū oputatur i.fn
ctu.q ſup ē deductis expenſis.ut m.l.ꝓdcā fundus.b iſtis.ts.a.de
reſti.ſpoſ.grauis. Affirmyſt.q nō reſtitui bat poſſeſſio.ſed
dixit.b.q.tenetur.odo vſuarū. Sufficien.note caucēis ſimplex
ꝓmiſſio intelligitur.C.de v.ſig.fancimus.de o.di.iii.pma.Si aūt
dicatur id ſo ea vel ſufficiēs ut.b mulligitur de pignoratoria vel ſiter
iuſoria.ff.man.ſi mandato.tit.q.ul.ac.ff de ſidei.comm.l.iii.ſ.q
adict. Mandato.ff.ſuntenur ad ercōtractū.q.nō appellauerat
ſi ſimpliter tenuit cauerat ꝑ ee ei ē cauē ercōtractus.p.tu
magā. ſitu qua tedit vel tonet de ipis fructibo fui
b Deſolutur.ſ.ſoſt. ent e.ſanifi.c.ti.q ſoere ſiit opuratā.ſ.de
vſui.c.i.e.p.ti.C.de pig.ac.l.e.ti.ſ.m cui ſtō.ꝓterea q mutue
tant nullū ſup poſſeſſiōbo illis grauamē inferre conec creditori fu
erit ſatisfactū tenentur timore iuramti pecūnā reſtituē creditori ut
.s.c.pr.e.poſtea repetē pīt quēcā ꝑ cepit creditor ultra ſortē ſ.q
ſ.q debēti. Fecta.pri enī ſuge nō tenetur.ff.d vſuf.tutor.c.luci
Deinde uſet de acc.emp.uiliamus.C.offerri.e.ff ē verū ſi de
bitori tonū ſit retur.aliās ſecus.e.fr.mellīgitur.l.ff.ſi cer.pe.qui
dam ex iſtimauerunt.b. Ad reſtituendū ſed vīdi q iſti debito
res tebēne cadere a iure ſuo.q dixerunt ſibi iuſ.ff.q.ſ.me.cā.ex tat
edēn.ar.e.c.vi.vi.ſ.q.in ſtantā.xvi.q.vi.placut.dicit.q dā q m
alis ecclāſtica rīgo iuris nō ſeruatur.s.de to.q.otu.c.i.e.s.de uſu
dſiect.ar.vel non fuit actū ad hoc.ff.ſ quas cauē.l.i.ſ.ſi.ff.de ſ
de otū.q.cū ſibi ed.e.ſ.de excup.c.i.e.q auctor itare iudicis hoc fe
cerūt.vel aliter mīcīt pūnc ad ꝑam de poſſeſſione mīs quantū ad
.p.bīficōs.ſ.ſuturū.ſ.pturij.ei ēdo.ꝓter iuramētū ꝓpetī poſſeſſio
nes restituendas tacēe
pēs.s.de tē.iudi.rouis.
Sy vero aliquis iura
mēnti.ſ.tē nō repe
tēdo vltra? ipm bīficiū.
.ſic plana.ſ.ſuſtō.pin.ip
m Saluis eterne.idē e
ē ſi p alis.xxj.q.iij.ſ.
ul.ſ.quiſquis g.ſ.ſi.ſ.m
uilig.ſ.ſi pterea ē g.at in
interitu.q.ſi ſi occaſiona
liter fuaſdū.ell.puta ſi a
liquis vltra mōtan.ſ.fue
g alicus ipsa ſe mōtanu.
rū rome in augusto.occa
ſiōe raiie iuramēti poſſes
vita ꝑ alis adimi.ſi tuic
rome in otatur.idē ē ſi m
deteriōē ēpiuſ ergat.x.
xxj.q.iij.ſi aliquid.e.ſ.ē.ci
q quida.alia.
n Iuramētum.ar.ex loc
loco q iuramētuj meu
extorti fuaṁdi ē et obli
gat.e.qu illud nō fuat
puruis.ed.bimōs ſuari
poſſit ſine pīculo anime
.s.q me.cā.ad audiēdā
ex.xxj.q.iij.ſi aliquid.
ar.ſ.s.q me.cā.plata.e
.c.abbas.xv.q.vi.au
ctoritate.bajanus.e.e.
dicit.q iuramētuj meu
extorti nomīne obligat
ex eo q ſd dic lex.q met?
cā fem.eſt tnū nō babe
bo.ff.q me.cā.l.i.ata.e
alij quīdā dicit.ſ.q.ſi.ff
q iurat.ſ.ammū obligā
dis.ſe iuae adumplēdi obli
gatur.ſi nō.ſ.nō obliga
tur.ꝓ.ſ.de bap.e.ex.ſ.
maiores. Ego ſpōdeo
Cōtor.ē opīnio.e.verior
q iuramētuj meu extor
tū ē obligat.nīi q.volū
tarīū.xv.q.i.ꝓterito.dū
mōs.ſit tale iuramētuj
q ſine interitu ſaluus e
terne ſuari poſſit.ut dic
dicit expſſe q.ſi eſſi nulli
.ꝓter quem eū.q metum
iurare ꝓ q potuis bene
quebibi mala pati ꝓ ma
lo consentire.xxxij.q.v.
ita ne.e.s.q.s.me.cā.facris.et tale iuramentū quidam appellant
assertorū.alia dicitur ꝓmissoria que ēnā non obligant ut dicit.ſ.
talis ſit metus.q.potest cadēm o ſtantē viri de hoc plenus dem est
.e.de bīis quevi metusue.c.ſi.abbas. ſi aduer.vel.i.i.imo et fine
o Deriurij.ſimile dicit impator.C. ghgenter ea que vſurpan
tur male commīnus excessus vīam alijs ꝓmus.xcv.ti.puemi.
e.xxx.v.q.ij.loc.ff de pact.tot alibi ouemre.e.ff de pact.iuramē
.cpacta.e.ar.C.de indic.vidut.l.ij.in fi.vim.
p Meruerūt de facto ad maiores cautelam fm illos q dicit q ta
le iuramētuj nō obligat fm nīam opīnionē ticas meruerūt in ve
ritate cū essent obligatē ꝑ posset fine pīculo anime seruare.
b Deriuſſi.ar.ē hic in alterius o dū cū altero dispensandū.ar.
.iij.q.v.de acusatorio.e.vi.q.iii.de mēq.e.lxxix.di.ſ.q papa.e
.vi.q.ſ.q.ſi.q cū milīndo.in fn.ff facet expſſe.p nīū opīnōte.b.
Respto obſtres. vel ſitatur illoq aliās tenuerī nō prīs ſed qua
liter liberi homines obſtres erūt ora illa ma.C.que res pīgno
.ꝓ.poſ.qui filius.ca.ſ.b.pig.c.h.C.de act.e obli.ob es alienā.e m
autem.ut nulli indi.q.q.vio.colla.is.vbi dicitur q creditores qui
filios debitoris m pignore recepīt ad diſt a creditoꝝ.ea aliqua tantam

quantitatem debitori psoluere debent et verberibꝯ subici. sed contra. canon docet obsides dandos. xxiij. q. viij. ut pridem. et ff. qui contra. face pñt. obsides. et. ff. de iur̃ fisci. diuus. rñdeo nõ tenet obligatio in libero hoĩe ut ius ꝯstituatur in eo tãq̃ in pignore nec tenet alienatio ñ in casu. C. de pa. qui fi. dist. l. ij. nã cũ teneat ibi vẽdicõ multo fortius pignoris obligatio. sed detinetur liber homo qualitercũqꝫ ut fiat qd̾ ꝯuenit ⁊ h̾ fcm̃ narratur. vel nõ pt̃ obligari p pecunia. h̾ p pacto meũ de pacis vl̾ ꝯsili. s. de ar. c. exp̃hota.

a ¶ Monachos. nomine monasterij cuius nomine cõtracta fuit obligatio. et ideo ꝯpelli debent ut eam seruent sic iurauerũt. s. e. ad nr̃az. cũ in ipiꝰ utilitatẽ pecunia pcesserit.

b ¶ Vxorẽ. sed quare mãdat papa mulierem istã puniri cũ iuuetur auxilio velleiano. ff. ad vellei. l. i. et. ij. et. C. ad vellei. l. i. et. l. q̃uis. pt̃ dici q nõ punietur si excipiat q non potuit fideiubẽ. vel ipsa forsitan si renũciauit bñficio dcãrũ legũ. vl̾ pt̃ alit̾ dici eẽ si nõ renũciauit q puitur ꝓpter iuramẽtũ qd̾ ꝯuari pt̃ sine periculo anime. s. c. pxi. et. j. e. ti. c. cũ ꝯtingat. b.

c ¶ Inhibeatis. cũ ipsi iurauerint eandem ꝯuentionem facere obseruari. ꝯpellendi sunt ad hoc si p eos steterit quo minus obseruetur. alioqui si darent operam quam possent ad ipam obseruãdã nõ inciderent in piuriũ. qꝛ hoc solũ videntur iurasse se facturos. et cũturos qꝛ simpliciter factũ alterius iurare nõ pñt nec pmittẽ. ff. de v̾. ob. stipulatio ista. i pñ. et insti. de inutili. stipl̾. ꝰ. si quis aliũ. et. ar. xxxi. q. ul. c. ul.

Querelam. p bieñiũ. ꝓpter hoc solũ puari debuit etiã si non iurasset. x. q. ij. c. hoc ius. et. ꝰ. qui rem. et. j. de locato. c. pnl̾. et. ulti. et. ff. locati. q̃ro. ꝰ. inter locatorẽ.

e ¶ Irretiti. sunt eni infames. vi. q. i. infames. et. c. q̃cunqꝫ. et. xxij. q. v. si quis conuictus. et. C. de transact. si quis maior. et infamibus porte dignitatis patere nõ debẽt. C. de dig. l. ij. li. xij. et. C. de infami. l. vna. li. x. et. j. de excess. p̃la. inter dilectos. nec amplius ad testimonium admittuntur. vi. q. i. qui cũqꝫ. et. xxij. q. v. puuli. et. s. de. testi. testimoniũ.

f ¶ Necessita. de. nõ q necc̃itas excusat a piurio. xxiij. q. viij. si nulla. j. e breui. et. l. di. p̃sbros. qꝛ necc̃itas legem nõ habet de ꝯse. di. i. sicut. et. s. de ꝯsue. tanto. et. j. de pig. significante. et de ꝯse. di. v. discipulos. et. j. de furt̾. si q̃s p necc̃itatẽ. et iura subueniũt necessitate impeditis. ff. quibꝯ ex caus̾ maio. nõ eni. ff. locati. cũ i plures. ꝰ. vestimenta. et. ff. si quis caut̾. l. ij. ꝰ. ij. et nõ dicitur deierare qui ex iusta causa deserit iuramentũ. ff. qui sat̾da. cogũ. l. ul. ꝰ. si iste. sola voluntate cessauit merito p̃uari dꝫ. cũ sit infamis s̾m canones. ut dꝫ.

g ¶ Remouentes. s̾ vid̾ q iste nõ debẽt remoue: in. px. notulari qꝛ ciuiliter agebatur de pensione videlicet. vñ etiã pbato crimine ciuiliter depoñi non dꝫ. j. de accusa. sup his. et. c. inquisicõis. s̾n. i. nec amittere ecc̃iam. ar. s. de or. cog. c. ij. sed hec forte haberet locũ si iste p̃latus esset et agẽtur ꝯtra eũ ciuiliter. sed ipe erat ꝯductor siue vicarius qui certam debebat dño reddere pensionem. vnde. p-

ut si ipi deficerẽt alij monachi loco eoꝝ in obstagio ponerẽtur. insup si fidẽ dicti monachi non seruarent. abbas dedit eidem. v. et eius vxorẽ fideiussores qui similiter fidem pstitisse dicuntur. Ideoqꝫ. Q. q. tã abbatẽ q̃ monachos q̃ v. et vxorem ipius monere curetis. ut sicut iurarunt eandẽ ꝯuencõnẽ faciãt adimpleri. alioquin abbatia monachis ingressum interdicatis ecc̃ie. et in terra p̃fati v. et vxoris eiusdem usqꝫ ad dignam satisfactionem inhibeatis diuina officia celebrari. Idẽ lundoñ et wigorieñ. episcopis.

Querelam. R. canonici lincolnien. accepimus q cũ v. clericus duos bisancios nomine ecc̃ie de statera se annuatim soluturum inter posito sacramẽto firmass̾ p biennium ab huiusmodi pensionis solutione cessauit. Qm̃ igitur non merẽtur ecc̃ias regere qui sunt crimine piurij irretiti. M. q. si vobis cõstiterit memoratũ. v. cõtra iuramẽtũ suũ nõ necc̃itate s̾ voluntate ab eiusdẽ pensionis solutione cessare ipm a p̃scripta ecc̃ia remouẽtes eã p̃fato. R. restituere minime differatis.

Alexander. iij. norwiceñ. epo.

Tua nos duxit fraternitas consulendos. cui si tãdẽ sit iuramento cũ clericos religiosi iurisiurãdi religione cõstringũt ad maiorẽ solito pensionem soluendam vel p̃standum aliquid beneficij preter solitam pensionẽ. cũ aũt instituuntur ab episcopis iurãt q antiquam pensionem a solitã non augebũt. Tue igitur ꝯsul. breuiter rñdemꝰ q cũ posterius iuramentũ ratione et lat. cõcil. auctoritate iniuueur. primo p̃iudicat q de cupiditate pcessit. Ceterũ iustũ est. ut clerici p piurio qd̾ vitare non possunt ab ecc̃is penitus excludantur.

Urbanꝰ. iij. archiepo pisano

Cum qdã et. j. o. t. rñdeꝰ q epos qui suũ trãsgressi sunt iuramentum est tanto g̃uius vindicandum quanto maiori p̃eminent dignitate. et eorũ exemplo facilius alij poterunt ad similia pu̾ocari. Illi vero qui iurant non loqui patri vel matri sorori vel fratri aut eis humanitatis subsidiũ nõ exhibere absoluendi sũt ab illius obseruantia iuramenti. cũ illicitum sit et contrarium rationi. iniũcta tamẽ eis de hoc q male iurauerãt penitentia cõpetenti. Idem.

Sicut ex l̾ris tue discretionis cognouimus. R. prior monasterij tui iracundie calore succensus iuramento firmauit q in claustro eiusdẽ monasterij quo se vinculo pfessionis astrĩxit non esset cũ. G. monacho ulterius moraturus. et. j. rñdeꝰ q non licuit monacho supradcõ temerariũ iuramentum facere

bato qualitercunqꝫ eum fraudem ꝯmisisse res est ei auferenda. ff. de lege ꝯmis̾. l. i. alias. l. lege. et in modũ quasi denũciationis fuit querela et de hoc agebatur ut ecc̃ia priuaretur. et qui debitũ nõ soluit ad qd̾ iuramento ẽ astrictus bñficio suo priuatur. j. de fidei. pꝯuenit. sic ⁊ iste priuari debet ecc̃ia tũ qꝛ per bienniũ canonẽ nõ soluit. tum qꝛ piurus est volũtate nõ necc̃itate.

Tua nos. p̃iudicat. neutrũ tñ obꝯuabit. qꝛ de ecc̃ia remouetur et lꝫ scd̾m non fecisset primum seruari non dꝫ ꝯtrariũ iuri. j. de censi. phibemus. et. c. graui. et. c. cum clerici.

i ¶ Pro piurio. i. temerario iuramento. non enim habuit iusticiã secũ et alia que debent in iuramẽto interuenire. xxij. q. ij. aiaduertendũ. et. q. iiij. in malis. sicut eni in iuramento exceptũ dꝫ esse ius superioris. j. e. venies. et. c. ad nostraꝫ. ij. et. ff. ad municip̃. impatores. et j. ꝯsti. frederici de feud. c. ul. multo fortiꝰ ius canonicũ intelligitur eẽ saluũ in ipo iuramento. j. e. veniens. et. c. ad nr̃am. ij. et ar. de ꝯsti. que in ecc̃iaꝝ. et. ff. de pact. iur̃ gentiũ. ꝰ. gñaliter. Si vero quis falsũ iurat ignorãter credens verum esse qd̾ iurat nullum est pcc̃m. xxij. q. ij. homines falsũ iurãt primo exemplo piuriũ ẽ trãsgressio iuramẽti qd̾ licitũ ẽ peccat mortalit̾ transgrediendo. s. e. sicut ero. et. c. querelam. Si ẽ illicitũ. ita ut eius obseruatio vergat in dispendiũ salutis eterne nõ peccat contrauenẽdo. s̾ peccauit iurãdo. xxij. q. iiij. c. et. ij. et. iij. Itẽ piuriũ qd̾ qꝫ dꝛ indiscretũ iuramentũ. istud ex deliberacõne vel ꝓposito factũ mortale pcc̃m ẽ. j. e. sicut ex litteris. xxij. q. iiij. qui sacramento. Si vẽo quis iurat iocosa leuitate vel mẽdaciter veniale ẽ pcc̃m. xxv. di. ꝰ. criminis. alias. eadẽ. Num. versus. Si iuramẽtũ licitũ vis dicere ꝯme: Quis cui quid p qd̾ ad quid cur quõ q̃n. b.

Cum quidam. dignitate. sic pꝫ q dignitas deliquentis agg̃uat pcc̃m. xl. di. homo xp̃ianꝰ. et. xi. q. iij. p̃cipue. et. l. di. qꝛ tua. et. xix. di. nulli fas. xxxij. q. v. qui viderit. et. j. de heret̾. excõicamus. ꝰ. credentes. et. j. de homicid̾. sicut dignũ. i. s̾n. ar. ꝯtra. C. ut nemo pri. l. ij. et. xxiiij. q. i. qui ꝯtra pacẽ. et. xvij. q. iiij. nullus clericoꝝ. et. xxxv. di. añ oĩa. et. xlv. di. cũ beatꝰ. et. ff. de õemis. aut facta. ꝰ. psona. So. ꝯtrarietas ista ita dꝫ intelligi nam in quantitate ꝯtẽptus metitur deus quãtitatem reatus. quantũ eni frangitur iustus tm̃ amat. vij. q. i. ꝰ. cum vero. g̾ a fili quanti cõtemnit tantũ peccat. ar. xi. q. iij. ꝰ. cũ ergo. in fi. quantũ vero quis maior est siue in maiori dignitate tanto magis p̃sumitur peccare et ꝯtẽnẽ. vnde qd̾ dꝛ dignitas delinquẽtis aggrauat pcc̃m. melius diceretur aggrauat peccantẽ qꝛ p̃sumitur q plus cõtẽnit. vñ tamen rone p̃sũpcõis tm̃ maior pñia illi imponitur. qꝛ ecc̃ia nescit ꝯsciẽtiam illius tñ posset esse q plus ꝯtẽneret aliquis rusticus q̃ magnus p̃latus. vñ ouidius. Peius adulterio turpis adulter obest. et sic intellige primã rub. In pecuniaria pena plus puniũtur maiores q̃ minores. nobilis q̃ ignobilis. In pena corporali sepe puniuntur

minores ꝑ parcitur maioribꝫ · xxxv · di · an omia · et sic intelligũtur cõ
a ¶ Absoluendi · de fcõ ad cautelam · sic · xxij · q · iiij · inter ce- / traria ·
tera · cũ iuramentũ non sit vinculũ iniquitatis · ut ibi · et · ĩ · e · quanto ·
et · c · quintauallis · b ¶ Penitentia · vinius anni · xxij · q · iiij · q̃ sacia-
Sicut ex lr̃is · moraturus · vbi vero se deuouit semp dꝫ manere ·
· xvi · q · i · qui vero · et ideo male iurauit · / perioris · xij · q · i · nõ di
c ¶ Temerariũ · mĩo nec licitũ sine licentia su- catis · xx · q · iiij · mo-
nachis · et · s · de iuram · ca-
lum · c · i · i si · et · s · de postl̃ ·
ex parte · et · xvi · q · i · mo-
nachi · la · et clericus non
dꝫ abiurare eccĩam sine li
cẽtia superioris · s · de re-
nunc · admonet · et · ĩ · de re
gula · lic ·
e ¶ Frãget · suãdo iuramẽtũ
f ¶ Pertimescat · qꝛ pena
vinius dꝫ esse metus alte-
rius · ij · q · vij · qua ꝑpter ·
· C · ad · l · iul̃ · re · l · i · et · ff · de
penis · l · capitaliũ · ¶ famo
sus · et · s · de trãsac · c · i · i si ·
g ¶ Penitentiã · de illicito
et temerario iuramẽto pe-
nitentia dꝫ impoñi · s · c ·
ꝑx · et otra tale iuramen-
tũ salubriter veniendũ
ẽ · xiij · di · c · i · et · ij · et · xxij ·
· q · iiij · per totum ·
Sentatis · C · clemẽs
papa tercius indul
sit willo · regi sicilie · ut ipe
non teneretur sibi pstaẽ
iuramentũ fidelitatis ꝓ re
gno sicilie · ita tamẽ qꝛ ex
hoc nõ fieret sibi vel suc-
cessoribꝫ suis piudicium
quo minus heredes sui
sibi ꝛ successoribꝫ suis fi-
delitatẽ facere tenerent̃
sup ista indulgẽtia que-
stio mota fuit i pñtia re-
gis utrũ singli hẽdes re-
gis singulis successoribꝫ
clemẽtis pstare deberent
fidelitatẽ · duo cardiales
qui erãt ibi legati aplice
sedis illã indulgentiã sic
fuerũt interptati · qꝛ he-
redes ipius regis tenebã
tur iurare fidelitatẽ dom
no pape clementi ꝛ suc-
cessoribꝫ suis quo pstí-
to aliis postmodũ iura-
re minime opellũtur · Cõ
sultus fuit pp̄ sup illa int̃-
ptatione · et ipe rñdit qꝛ
nõ vult recedẽ ab illa in-
terptatione · ut heredes
sui postq̃ sic iurauerant
successoribꝫ iurare nõ cõ
pellantur · tñ ita tenent̃
eis seruaẽ fidelitatẽ ac si
iurassent · hac formã ha-
buisti · s · e · ego · et colligitur ex antiquã decretali · b ·
i ¶ Simplicitas · fides eni veritatis vboꝝ admicula nõ requirit · C ·
ut se ab hered · ab · l · i · sic ergo omendatur simplicitas · s · d̃ fil · tri · c ·
· i · in prin · et · iij · q · ix · pura · et · s · de iud · pastoralis ·
k ¶ Copellantur · sꝫ õ vi dꝛ libertus eccĩe cuilibet successori tenetur
ꝓfessionẽ facere infra annũ · xij · q · ij · sepe · et · c · longiquitate · et feu-
datarius inuestituram petere dꝫ a dño infra annũ · ut insti · frederis
ci de feudis · ¶ pterea · pt dici qꝛ h fuit spãlis indulgentia · vel dicas
verius qꝛ iurae successoribꝫ pt si vult · sꝫ nõ dꝫ cõpelli · si iurauit sub
hac forma · ego iuro tibi fidelitatẽ et successoribꝫ tuis catholicis · ex
quo semel iuratũ est sub hac forma nõ dꝫ amplius iurare qꝛ istd iu-
ramentũ ꝑpetuũ est q̃ ad illũ qui iurauit · ita tenetur successoribꝫ sicut
illi cui iurauit · / sent · et ita iuramẽtuꝫ nõ ẽ de sba fidelitatis quaẽ si ve
m ¶ Ac si iuras- / mant otra puniuntur ac si iurasset vasallus ·
Verũ · absoluaẽ · i · absolucõe idigeãt an ipo iuẽ sint absoluti ·
o ¶ Inuiti · p talẽ · s · metũ q̃ possit cadẽ in ostantẽ virũ · s · qꝛ me ·
cã ad audientiã · et · ff · qꝛ me · cã · metus aũt · alias si sponte iurassent

maxime cũ fidẽ pfessiõis fran
gẽt · et stabilitatis sue ꝓpositũ
euacuaret. Ideoqꝫ circa cũ tua
sollicitudo puideat qꝛ talis ei
penitentia iniũgatur ut alius
quilibet exemplo eius deterri
tus simile aliquid facere pti-
mescat ipe vero in claustro qd
licite abiurare non potuit cum
stabilitate perpetua suã peni-
tentiã exequatur. ¶ Clemens
Veritatis amica · iij ·
Simplicitas · et · ĩ · rñdem9
ut heredes tui qui nobis vel a-
licui successoꝝ nroꝝ iurauerit
aliis iurare minime opellant̃.
catholicis tñ successoribꝫ nr̃is
qui ꝓ tpe fuerint et homagii
et fidelitatis puritatẽ nichilo
minus ac si iurassent omni tẽ-
pore teneantur absqꝫ tergiu-
satione aliqua fideliter obser
uare. Celesti · iij ·
Verum in ea questione q̃
quinto loco ponitur an a sa-
cramenti vinculo absoluantur ·
qui illud inuiti ꝓ vita ꝛ rebus
seruãdis fecerũt · nichil aliud
arbitramur q̃ qꝛ antecessores
nostri ro · pon · arbitrati fuisse
noscuntur qui tales a iuramẽ-
ti nexibꝫ absoluerũt. Ceterum
ut agatur consultius ꝛ aufera
tur materia deierandi non eis
ita expsse dicatur ut iuramẽta
non seruent · sꝫ si nõ ea attende
rint nõ ob hoc sunt tanq̃ pro
mortali crimine puniendi.
Innocenc · iij · h · s · et in · ciui-
bus venetis.
Veniens ad p · n · a · nobis
exposuit qꝛ olim cum · M ·
mauren · alternatim cõuicia in-
ferendo certauit ꝓpter qd cũ g̃-
ues inimicicias incurrisset q̃dã
qui partis utriusqꝫ amatores
extiterant suggesserũt pdicto
a · ut in satisfactione iniuriarũ
vestro iuraret obedire mãda-
to. Cumqꝫ idem non crederet
se tale quid omisisse ꝓpter qd
ei aliqd graue deberet impoñi ·
iuramentũ illud sub tali confi-
dentia pstitisset ipi sub iuramen
ti debito pcepistis ut nũq̃ curi
am ducis intraret nisi cũ omes
pedictũ ipius generaliter ad
curiam vocarentur · et · ĩ · Verũ
qꝛ idem a · qui dicti ducis ẽ osi-
liarius et in iure suo multis ec-
clesiis quaꝝ ẽ aduocatus ex p
misso tenetur adesse · nequaq̃
taliter iurasset · si mandatũ illud
sibi otrarium psciuisset · noueri-
tis nos · patriarche graden ·
mandasse · ut si mandatũ pri-
ori iuramento licite facto re-
pugnet ipm auctoritate nr̃a de
nunciet non seruandũ. Idem
magr̃o apollinari.
Breui salutatus es questi
one utrũ ille qui iura alicuius
eccĩe suare ac ꝓ posse defende
re iuramento tenetur si necẽita-
te imminente sup hoc sub iura-
mẽti debito requisitus duxerit
appellãdũ piurii reatũ incurrat
rñdem9 qꝛ in h articlo appellatẽ

vel ꝑ vanũ metũ non absoluerentur a iuramẽto imo necce hẽrent sua-
re · s · de resti · spol · accepta · et · c · sollicite · et · ff · qꝛ me · cã · metũ aũt · qꝛ
otra vanũ metuꝫ non auditur aliquis / et vrbanus · xv · q · vi · aliud ·
p ¶ Antecessores · s · gelasius · gregori9 · et in · c · nos sanctoꝝ iura-
tos · et · alex · s · e · si vero · / exposuerũt de facto · qꝛ ipo iure nõ tene-
p ¶ Absoluerũt · quidã / bantur si iusto metu iurauit · Nos vero ꝓ-
prie intelligimus · ut dictũ est · s · e · si vero · et · s · qꝛ me · cã · abbas ·
q ¶ Seruẽt · i · qꝛ ad ea ob-
seruanda nõ sint astricti
qꝛ tenentur illa suaẽ dũ-
modo sine interitu salutis
eterne seruari pñt · s · e · si
vero · verũtamẽ si illa nõ
seruant nõ sũt puniendi
tanq̃ p directo piurio · et
ita metus culpã attenu-
at si iuramentũ nõ suant ·
r ¶ Mortali · ar · est hic qꝛ
iuramentum metu extor-
tũ parum obligat · s · qꝛ
me · cã · platũ · et · c · abbas ·
vbi plene de hoc · et · ĩ · de
resti · spol · sollicite · et de h
Vdicitur · s · e · si vero ·
Veniens · mandato ·
idoneo · s · sic fuit exaudiẽ
dũ · s · de elec · cãm q̃ · et · s ·
de sep · cũ adeo · et · ff · de o-
peris lib · si libtus · ĩ · e · q̃n
taualli · Inique tñ sentẽtie
arbitri standũ ẽ · ff · de ar
bit · l · iij · et · l · diez · ¶ stari
dũ tñ dol9 absit · C · de ar ·
· l · iij · ff · de arb · non distin
guemus · ¶ cũ quidam · et
insti · mandati · ¶ illd · q̃re
g̃ non statur huic mãda
to · R · isti nõ fuerũt arbi-
tri · sed fuerũt arbitrato-
res siue amicabiles opo
sitores ut boni viri · vñ si
male arbitrentur siue in-
ique oponant eoꝝ dictũ
reducendũ ẽ ad arbitriũ
boni viri · ff · p socio · si so
cietatẽ · Vel dic qꝛ isti fu-
erũt arbitri in re sua qd
eis nõ licuit · ff · de ar · l · p ·
siẽ nec iudex · l · iulian9 · et
· C · ne quis i sua cã ius si-
bi · di · l · vna ·
t ¶ Prestitisset · ar · iuramẽ
ta ꝓm intentionẽ iurantis
interptãda · xxij · q · v · hu
mane aures · et · ar · contra
· xxij · q · v · quacũqꝫ arte ·
et · c · ecce · de h dꝛ · ĩ · de spõ ·
ex lr̃is · sed nũquid potu-
it ei pcipe ut cederet bo-
nis · vel ut ei daẽt bõ sua ·
non · qꝛ iuramentũ nõ ex-
tenditur ad illa de quibꝫ
non ẽ cogitatũ · ĩ · e · quin-
tauallis · ĩ · de dec · ex mu-
tiplici · ar · s · de resti · spoli · audita · xxij · q · ij · ne quis arbitretur · ff · de
transac · cũ aquiliana · ff · d pigno · obligacõe · ff · de pecul · qui peculii ·
et · C · que res pig · ob · pos · l · i · et ciuili modo intelligendũ fuit iuramẽ
tũ ut dcm est in prima notula · ff · de fuit · si cui · ff · de ritu · nupc · post-
q̃ · sic ꝛ liberta si iurauit nõ nubere de illicitis nuptiis intelligendũ ꝫ
est · ff · de iur · pa · adigẽ · ¶ ul- / qꝛ si mandatũ nõ repugnet · priori iura
u ¶ Repugnet · et ita videtur / mento iuramentũ sit suandũ cũ pos
sit seruari sine interitu salutis eterne · s · e · si vero · qd verũ esset tamẽ si
enormẽ lesionem in rebꝫ tpalibꝫ pateretur obtinebit relaxatiõem
iuramenti · s · qꝛ me · cã · abbas · et · xxij · q · iiij · ¶ illicitũ · ultra mediũ · v ·
quisquis ergo · ꝛc · / tus requisitus · sꝫ nũquid tenetur eccĩam iuuaẽ
Breui sciscita- / non requisitus · vidꝛ qꝛ sic · xxiij · di · si inimicus ·
ar · otra · ff · quoꝝ lega · l · i · ¶ i · et · ar · h nõ ilr̃e · Si vero eccĩa non
suauit ei fidẽ in suis necẽitatibꝫ · nec ipe tenetur ipam iuuare · xxij · q ·
· v · de forma · s · e · puenit · ij · vel si eccĩa subtraxit ei sallariũ suũ ꝯsue-
tũ · ff · locati · quero · ¶ inter locatorẽ · vel si remordet eum oscientia qꝛ
habeat malã cãm · xi · q · iij · ve qui dicitis · nam et tũc aduocatus non

teneatur iurare clientulũ suũ. C. de iudi. rẽ nõ nouã. §. p̃terea causarum. sed ip̃e l3 teneatur sequi o̾sciẽtiã suã ecclia tñ habebit eũ p piuro. s. de resti spo. lr̃as. et. j. de sen. ex. inquisicõni. a ¶ Difficultas. et ita difficultas excusat a piurio. ut. s. e. ego. sic et necitas. s. e. querelã. ff. qui satis. cog. l. ul. ar. et. ff. de ope. li. si libertus. et. ff. quarũ rerũ ac. nõ da. l. i. §. q honorãdi. l3 nõ excusat a pena o̾uẽtionali. ff. de v. obli. cõtinuus actus. §. illud quoq3.

ctura est q largã b3 licentiã semp eni fas fuit pictoribus et poetis noui tates inuenire. lic3 fit ar. o̾tra. xxiiij. q. ij. sane. in pñ. Jo. Item si fur ex auro vl' argẽto monetã publica3 falsã facit illo punito pecũia i thesauro publico cõseruatur. i. q. i. qđ quidã. circa mediũ. v. si eni alig̃.
g ¶ Seruari. et sic si nõ possit ex p̃sse fuari in omi seruatur tñ in illa q fuerat defraudata. et ẽ ar. ad qõem ꝑpositã et solutã. j. de spõ. ex litteris. ij. in glo. isti erant.

Q Uãto. defraudata. q̃ eni falsat monetam p̃ncipis exurit̃. C. de fal. mo. l. ij. q aũt falsat monetã ciuitatis punitur capite. C. e. l. i. sed ille q nũmos radit vel tingit si liber ẽ datur ad bestias. si seruus vltimo supplicio punit̃. ff. ad. l. cor. de fal. quicũq3. Et sunt hec tria specialia q quilib3 tenetur ad accusacõem hui9 criminis. Itẽ q cõdẽnatus nõ appellat. Item q punitur ille i cuius domo falsa moneta cuditur lic3 illđ ignoret. C. de fal. mo
c ¶ Absolui. absol3 . i. liuere pt p̃pa quẽlib3 a sacramẽto ex iusta cã. puta ꝑpter scandalũ intolerabile. ut si malũ exẽplũ ꝓrogetur in multos claue tñ discrecõis p̃cedẽte h. tamẽ h3 negabat. et omia iura que dicũt vel innuũt p̃pam posse absoluẽ a iuramẽto intelligebat de illicito q in h̾ijs que sũt de iure naturali ut in voto ꝛ in iuramẽto p̃pa nõ dispẽsat. ar. ad hãc opinionẽ. j. e. c. et si xp̃us. ubi dicit̃ redde dño iuramẽta tua. quasi similẽ interp̃tacõ3 habes. j. e. peticõ. et. j. de voto. magne. ubi d3 vouete et reddite. et. j. de statu regu. cũ ad monasterium. i. fi. lau. o̾tradicebat. t. dicit q ex causa iusta p̃t quẽlib3 absoluẽ. xv. q. vi. auctoritatẽ. et dispensare p̃t in voto ꝛ illđ o̾mutare in aliud qđ magis sit deo acceptum. j. de voto. magne. et. c. i. et. c. q sup h̾ijs. et. c. ex multa. et in iuramẽto etiã ex eisdẽ causis p̃t dispensare. ubi vero aliquis vouet vel iurat et illa licite ꝛ honeste seruari p̃nt. nec subest causa p̃pa illa immutare non p̃t. et sic intelligebat h. et in hoc alij nõ discordãt. et sic intelligunt illa verba vouete et reddite dño iuramẽta vr̃a. et ẽ ar. ad p̃dicta. xx v. q. i. §. ul. v. ipi nãq3 soli ꝛc. et. ff. de vul. et pu. substi. ex fcõ. hic vero non fuit necc̃ria absolutio. h3 interp̃tatio ẽm q sequitur in lr̃a. et ẽm interp̃tacõem d3 seruari q fuit legitimũ iuramẽtũ.

a piurio talis ap. non excusat immo nisi difficultas existat ꝓpter quã requisitus nõ possit ecclie subuenire culpa piurij potius irretitur.

I De illustri regi aragonie.

Q Uãto psonã tuã ꝛ. j. qui q̃dã o̾siliarij tui immo potius deceptores tuũ aĩm induxerũt ut iurares irrequisito assensu ꝓpli usq3 ad certum tp̃us patris tui o̾seruare moneta3 q tñ circa mortẽ eius fuerat legitimo põdere defraudata. Cum aũt adeo sit dimmuta ꝛ minoris valoris effecta q graue propter hoc scandalũ i ꝓplo generatur. tu qđ egeras indiscrete discrete cupiens reuocare ac necitati ꝓpli satisfacẽ ab obseruacõne iuramẽti p̃dicti postulasti suppliciter a nobis absolui. sup quo diligẽs indagator potuisses facile intueri q nõ tam erat absolucõ necessaria q interp̃tacõ requirẽda. qm cum iuramentũ fecisti monetã aut falsam aut legitimã esse credebas. si falsam. iuramẽtũ fuisset illicitũ et nullatenus obs̾uãdũ et p eo esset tibi penitẽtia iniungenda. cũ iuramentũ nõ ut esset iniquitatis vinculũ fuerit institutũ. si vero legitima3 esse credebas. iuramentũ licitum fuit. et usquequaq3 seruandũ. et ut irreprehensibiliter obs̾uetur cõsulimus. et. M. ut reprobata moneta q a legitimo pondere fuerat defraudata alia sub nomie pr̃is tui moneta cudatur quã ad legitimũ põdus reducas ẽm eũ statu3 quẽ tp̃e pr̃is tui habuit meliorẽ ita q antiq̃ moneta que ab illo statu falsata nõ fuerat cũ ea pariter expẽdatur. per qđ ꝛ dispendium vitari poterit et iuramẽtũ seruari. verũtamẽ si monetã ip̃am in p̾stacõne iuramẽti credebas a legitĩo pondẽ dimmutã ꝛ tua sup hoc o̾sciẽtia te remordeat tuũ humiliter confiteri peccãm et satisfactõem iniunctã tibi p illicito iuramẽto studeas adimplere. I Dem cõsulibus ꝛ ꝓplo tudertino.

U Eniẽtes ad se. ap. o̾sules vros sup h̾ijs q ad nos de vobis sepius referũtur et o̾monere curauimus et aliquantulũ asp̾ere o̾uenire. cũ eni ꝛ appellationibus interpositis ad ap. se. teneamini humiliter ꝛ deuote deferre. cũ ꝛ leges etiã seclares post sentẽtiã bñficiũ appellacõis nõ denegẽt aggrauatis vos sentẽtias ap. suspensas executioni mandatis. verum idem o̾sules nobis exponere curauerunt q cũ aliqui vr̃m vocãtur ad officiũ o̾sulatus firmant ꝓprio sacramẽto q sup mutuis ꝛ plagiarijs ẽm vr̃e ciuitatis o̾suetudinẽ iudicabũt ꝛ. j. xx viij. dies q iudicauerũt exequãtur. vñ saluo hmõi iuramẽto vos nõ posse sup h̾ijs appellacõnibus deferre dicebãt. quia vero non minus iudices ẽm leges q o̾sules vestri ẽm o̾suetudinẽ vr̃e ciuitatis iudicare iurarũt. et ideo sicut iudices o̾tra leges sic ꝛ o̾sules vr̃i contra o̾suetudinẽ possent subditos aggrauare. M. q. appellationibus ad nos interpositis deferatis. cũ p̃dictũ iuramẽtum vos excusare non possit in

b ¶ Satisfactõnem. p temerario iuramẽto imponitur pnĩa vnius ãni. xxij. q. iiij. qui sacro. s3 p directo piurio imponit̃ pnĩa. vij. ãnoꝝ. vi. q. i. quicũq3. et. xxij. q. i. c. ult. ymmo q sciẽter peierat ẽm canones infamis est. vi. q. i. infames. et q o̾tra trãsactõem iuratã venerit sciẽter infamis est. C. de trãsact. si maior.

U Eniẽtes. leges. ij. q. vi. anterioꝝ. et. c. nõ ita.
k ¶ Plagiarijs. i. fideiussoribus vulgarẽ illi9 terre
l ¶ Iurarũt. in aut. de iudi. §. quia vero. col. vi. C. de iudi. rem nõ noua3. et. iij. q. vij. iudicet.
m ¶ Cõsuetudinẽ. licet g̾ iudicatur ẽm o̾suetudinẽ loci. s. de eo qui mit. in pos. cã rei s. cũ venissent q o̾suetudo p̃iudicat iuri. s. de consue. c. ult.
n ¶ Interpositis. ista ciuitas tudertina subest p̃pe quo ad iurisdcõnem tp̃alẽ. et ideo tenerẽt appellacões ad p̃pam factas alias nõ. j. de appel. si duo
o ¶ Ius. vñ po. ꝛ obuiane aliquis ẽ receptus in canonicũ ꝛ in fratrẽ iurare se seruare laudabiles cõsuetudinẽ ecclie sue et talis est o̾suetudo i ecclia q q ibi h3 p̃bendã d3 residere p sex menses si autẽ nõ faciat quod iurauit accedit ad sedẽ aplicam et supplicat dño p̃pe ut ipsũ absoluat. Quero vtrum iste sit piurus. et rñdemus q nõ ar. istius lr̃e q videtur q qñ iurauit q debuit intelligi nisi dñs p̃pa remittat ei iuramentũ. sed pbo q sit periurus. C. de trãsac. si quis maior. ubi d3 q aliquis venit cõtra iuramentũ tribus mõis. iudicẽ interpellãdo. iudicẽ supplicãdo quod pmisit nõ faciẽdo. vnde videtur q iste sit piurus supplicãdo. ro. põ. ut ip̃m absoluat s3 si peticõe nõ p̃missa ip̃sum absoluisset nõ esset p
p ¶ Supioris. no. ꝛ vniuersaliter q in omi iuramẽto excipitur autoritas maioris ut hic pat3. et. j. e. cam ꝛ. s. de elec. significasti. ꝛ in aut. de instru. cau. et fi. et ꝛ. s. de sep. constitutus. ar. a cõtrario sensu. ff. ad mun. impatores. et in o̾sti. frederici de feudis. c. ult. et ẽ ius canõicũ. j. e. ad nr̃am. ij. Jo.

f ¶ Iniquitatis. xxij. q. iiij. inter cetera.
g ¶ Patris. hoc ideo quia in forma iuramẽti fuit hoc expressu3. s3 nõne tũc mẽtiretur inscriptio monete. ymmo vid3 q rex ip̃e falsarius esset. ff. ad. l. cor. de fal. falsi nois. et. j. de h̾is q fi. a p. sine cons. ca. quãto. in moneta eni tria exigũtur quãtitas ponderis materia ꝛ publica forma. ff. de o̾trahẽ. emp. l. i. s3 eñ. q non sp inscp̃tioni monete fides adhibetur sic nec inscp̃tioni sepulchri. C. de rel. et sump. fune. l. monumẽtoꝝ. ymmo piteri non debuit. tũ q bñficio appellacõis extinguitur p̃nũciatũ. ff. ad turpill. l. i. §. fi.

q ¶ Exceptũ. sed nõne p̃nt sup hoc condere legẽ municipalẽ contra ius o̾ne. s3 eñ. p̃nt condere legem cõtra ius o̾ne que tamẽ nõ sit in p̃iudiciũ alterius ut hic dicit. et. s. de o̾sti. que in ecciarum. specialiter tamẽ nõ condẽdo legẽ bñ p̃nt litigãtes renũciare appellacõni. C. de temp. ap. l. illud. §. ult.
r ¶ Mandãdũ. quod si tũ quia interposita appellacõne nichil innouari oportet. ij. q. vi.

II

appellacōe ex. ff. mchi inno-ap-pen-f. vna-b. pēden. fiat m̄ dē ta
s. ¶ Ip-a, apellatū fuit a sniā diffinita, si ap-ē execuēd inter ap-
pellacōis de reuocare mirritū quēqd factū ē post appellacōem
e ang. ognosta an a apellātē fit vt fraud mmiss. sed ferens ē eā ap-
pellatur a grauamine q. plus bi ognosta de meritis appellacōnis ꝗ
reuocari qd factū ē post appellacōnē. s. tc dila-ci-in fr. ei ibi tū-si ē
ita reuocara tē. ūdere ordmarius nō pt. ex equo sua sniam exquo ad
tempus ꝗ elaur. sed ut-
tc. dilegatus pe-nō ob-
stare appellacōē alterius
pus-ex-ff. de offi. del. sup eo
m-fi. ex-pastor alis. ¶ Pa-
tera. cerui ibe tue vel ab
eo dāte oterunū dicit.
¶ Restituatus ar. ff. de
a pell. cum ex cā. vbi ex-
pectatur ralis restituō ꝗ
cuesti. firmacōnis vel
casticōis fuie. S o. nō ef-
ormuū quōd tribi q' nō
tebeat expectari. si bi ire
ctatur facti. put ostque
vni pi q' pendēte appel-
lacōe exteuerō nō ob fieri
ex fi. at muiu p possessione
restitui bi m pstinui stani
ante appellacōis ex ex-
ammetur. ar. s. tō offi. del.
pastoralis. ¶ Pterea ex ē
hoc notabile.
A Dnam. p uenisse. nō
dnicē qd vel a quo-
r. ¶ Sepereēt. ē inauit
nō reperē denūciac illud
ecīc quod fi. uratū nō te
nietare firi. uratū nū fuie
illicini ē ideo nō fuan dū
qu quibyad ff. reneatur
f. de ogna. spiualī. una nos.
ē. debret. cū ex imiecto.
ē. e. quēadmodū. n. fi-
r. i. q. ¶ peccauerie. ff si
mauie solue nec reperē
nec reipe illud denūcia-
re cīe ue dēn. f. vinc.
¶ Probarent. vīti ir-
tamentu. illud remissum
esse ex testō nisi velis ia
mvertari. ē verba ut illi
de ure reperē nō possūs
qui mauerūt nō reperē.
fri largius interpratabi-
mur vltimas voluntates
f. de testat. cū ipsa. ff. de
tri. vi. a. e oleo legā. in fic
ergo ure legatu pūt fi
reperē vsuras. qñ ex no-
ua causa fuipuemere. fi eni
aliquis abuinar bificiu
pt poteat ipm repeare
ex noua causa fuipuemere. s.
de renūc. cū inter. p. e. ff. de
fideccēdie. l. i. e. q. dicī-
mus. ac. ff. vi. dictum. e
ar. s. q. me. cau. ad audi-
ēntā. tē cū uiro aliquid
solue soluti possūt repe-
tere. s. debitores. nō enī
est cogitandū de nouo ure. ff. de testac. cum acquiliana. si vero ius
nouū nō ē imchi. ac quāsiti. p ipsum age ut remittant inamētū. s. e.
ex. ¶ mo agendū ē ut in amūtū remittant. et tūc potērit repere se.
¶ Ad testm omnium. nota testimoniū ferri liet nō ēdrsta. curc. b.
ta. fi. si deo. mnge. q. bis. p. debuur m modū inquisicōis fuie dēs
nūcia cōis. ut pi. p. pr. n. e. vel. ipa bie volūt extra ordīnē. p. odi. e. fi
ne accuiatore p. denūcia. ad iem. Tē. q. ad eēciam vel ad epum spe-
cīat. ecq. ui voluit. ad defunctorū. f. de testa. fi. beredes. a. e. pnl. se. c.
de ep. e. ff. nulli. e. f. q. ¶ ad denūcia. ad. ff. de pe. de. f. si hēdita-
tis. q. vīti. a. fic fernida. ipti. inamentū suum bac. via. Io.
a. Confirent. p. inquisicōnem. s. de testi. cog. pterea.
A Dnam. p exercitione. vnde vi. ideo nam non tenen-
C Obseruādus. ex toto alia. ē dicari. di. ij. q. a. deus omipotēs.
qui ho. dēs. ī intelligi. ūs. sup ios
exceptū. Cū ergo pū. ij. f. la.
tur pre. a. ff. ap-a. sententia. D.
iudicis appellauerit. ī hiep
sam durcīnus execuōm. m. in
dandam. m. possessionē rem de
qbo. ēsto vrnebatur appella-
tis. adueſarii. inducētis vos
tumus. e. O. ut possessionem
ipam restituatis. ecc. alioquin
nouerūs nos ep. m ceno. m. mā
dasse ut vos ad illud ec. con-
ppellat. I Dem pisanā respo.
A Dnam nouerūs audiēs
tiam puensse ꝗ cūq. e
D. pero vsuras. nō mochan
pol. ussent uramūtū firmauerē
q' nec p. sent. q. aliū p dēcās v
suras repterēt vel apud eccē
ast. ium vt chēc fcu. ē sēlarē
sup his deponerē q. ōnem. Cū
q. credūt. o. dicīent. restamē
tū suis p. cepit tercedibus ut omī
bus q. p. barent se dediss. vsu
ras ecīc. ipas. cīsle. ret. hiuere
pcurarēt. vīi cū p. dicīch. j. e. D.
usuras repētē nō atrēpētē pro
pter bmōi uramentū et exercē
de p. dicīch. p. eis negligēt fa.
sifacere de vsurīs. O. q. sub
pna excōmunicatōis publice
in eccīa. ipom facias vel pos
nas ut qui super hoc nouerūt
vīt. are. prediāt ad restimonū
p. ferēdū. et si p. dicta restiū vel
alia documēta. ibi cōstrēt de
p. missis. heredes illius vt vsu
ras quas a p. dicīs p eorū ac
cepit restituāt vmuerlas ecc.
C. compellas. I Dem neapol
archiepo.
A D. n. nouerūs audiēntam
ex. nia Ferri. j. de diuo. poēo. et. f. de ap. cū fi. r. mana in fi. e. h. ec ve
ra sit m. p. mnia. m qua sit notorīa et indicī. Ips. fi. vero nō sit no
toria m. b. ac. p. nia. ē sit. ī notorīa m alia. vel sit dicī notorīa. i. nde
nosit. sic. p. diuo. p. modis. pcedē. sej. ordīne. iudicīario ac. fi. esij. oc
cultū. ar. s. tc. dic. bone. ex. xviij. q. ij. pudenda. e. h. q. i. q. i. tus. vel eo
ngnoscere an sit notorīū. et facta. fibi. sde. fup. pcedē. o. na. rei. q. fi.
ermē. esse notorīū. e. in. fimilibo. buas vias. by. iudex. potest. eni. fus.
pendere. in. fam. anus. usq
ad purgacōnem. q. q. v.
p. ffis. vel. in. quāsiōnem. fa
cere. ex. officio. suo. q. q. i.
deus. omipotens.
D In mente. ar. inuenta
n. pnisa. nō exercēdi. mfi
ad ea. de. quibo. cogitauī
est. ar. xxij. q. ij. ne. d. o. ff.
de transac. cū. acquiliana.
e. ff. de pact. ter. o. fratrē.
¶ Deminis. s. e. nu. e. f.
de bns. q. fi. a. ma. pro. ca
pitsi. c. i. e. f. e. fieur. q.
¶ Dem gm. fic. s. de re
stit. ca. m. q. mpnus. f. fe
gens. legibo. co. ordēt. re. C.
de. ipos. te. ma. l. vna. g.
¶ Nō ferur. in. ueta illi
est. m. amore. modus. non
habuit. q. modum.
D ¶ Dos. ilat. j. de v. fig.
cū olim. j. de vsur. cū. i. tia.
j. de coba. de. e. musi. ve
¶ Requirit. fi. nō. 2 ftu-
ne. ordo. iudicīarius. pt. fi.
uri. fine. pecato. in. mo
mis. ar. q. fic. s. de elec. bo
ne. ex. aug. p. hat. id. quod
notorīū. ē. fci. ecīā. m. non
esse. nulla. xviij. q. ij. pudē
da.. mfi. e. ita. vtis. licētu
fa. cēm. ut m. notorīū. fue
rur. ē. ter. bo. cutare. q. i
omī. notorīo. fertetur. e.
ro. mus. ē. illicitū. e. multū
ledēturins. actoris. cū. ci
mūbere. omis. pb. ndi
et disciplīna. iudicialis. le
tereur. ī. iudex. nō. posset
pum. e. mfi. pus. pbarer
ff. fiū. nō. ē. omille. fiit
validior. ē. pbacōes. ꝗ
e. euidentiū. facti. in. illa
tec. bone. facīus. fuie. ci. ph
scīdā. ilia. d. cautelā. ut. ibi
tū. vel. fos. fīrā. nō. erat. no
torium. indici. lau.
¶ In illis vīdelicet. ar.
q. verbū. g. hale. nō. ē. g. ha
bert. mēlī. g. endū. ut. s. q.
i. iudices. v. g. omīa. bona
d. a. ut. se. ff. de. ferut. fi
cui. e. ff. s. pig. obligatō
ne. t. de. se. in. i. reuera. v.
de opīo. totius. mūdi. cir
cas. ar. cōtra. di. xxx. fīrā
tuog. xxxi. q. i. ex. ff. si omnis
ēnis. e. i. q. i. sit. nō. nulli.
e. t. de. pruul. quā. circa. e
. s. de. ma. e. ar. obe. e. s. fi. ir
¶ Obseruādus. q. quātūm. pono alij
q. iis. uat. ē. certū. nō. cognosce. cōsulū. fuā. modo. vult. eam
ducē. in. vxōē. nūquid. potest. nō. obstāre. iuramēto. dicas. q. fic. q.
ustella. gitur. iurasse. de. fornicario. contī. ero. nō. tē. hato. v. tēdē. vnde. pt
eam. ca. cōmōdare. non. obstante. iuramento. b.
A te. augeur. qm. geauius. fi. tuū. potest. vero. credīosi. qō. aliuri
est. solutum. e. ri. nō. liberatur. a. debito. ff. de. oft. pe. fi. vero. mi
dos. ff. de. solu. fi. vero. p. ouatron. C. i. e. f. de. hum. fic. o. gm. q. eoa. fi.
¶ Cū. alij. fic. ff. de. condi. indebiti. m. fi. m. fi. q. ij. alij. solueris. qō
nō. debes. nō. liberaberis. e. ille. fuiri. cōmitte. ff. de. furt. Falsiū. C. i. h
ille. tatum. habetur. ff. o. fi. vel. cidero. C. fi. tcius. vīi. pi. q. plus. pec
cat. tarto. qui. partiur. fpolia. cum. fozio. q. fi. nō. partitur. xxij. q. iiij.
si. ad. peccatū. Io. ex. expono. q. dicit. a. ij. tantus. sej. et. fic. nō. obstat. q

solutur vni ex plurib⁹ quos; cuilib⁹ in solidũ quid debeb ⁊ tur. ff. de
de vsufr. ⁊ in.
a Archeepus de hac materia tractatur ⁊ de pstrip. si diligenti-
b Dre sthui pisano archiepo. oni e bonũ relinqui e malũ. viii. q.
Cotrariũ. q. si vnũ ornat. ⁊ si cedũ. 1. xxxi. bi. pspice obi lau-
c Illud. fq quod pistus sti arcepiscop. fuit intellig edũ. ff. de
Omnia alia iuramenta. q⁹ ciuili mo seruit. si cui. et. 1. c. ve
nienti. vbi te hoc.
d Exhedarer. ad hunc
alii iuramenti nõ extend
ebat nec te dicuit extẽ. ⁊
ar. 1. c. quãto. e melius
i. e. vemens. xxi. q. iu-
vsq⁹ q. ff. de opus
ipsi. si lib. erat. ff. de fideicõ
omni. liber. ff. de ar. scilla.
c. Sorore. e. ff. de mantis.
missi. l. iii. in fi. nisi in certis
casib⁹ quo ordinẽtur
aur. ut cum de ap. cog. q.
causa. coll. viii. et ta tur
pe fuit mandati. Ite cõ
tra peqnti cõi fuit ff. mãd
dani ut vxor sep arcetur a
viro. xxviii. q. i. p. olarti.
a. e. xxxiii. q. ii. ⁊ ibi. Dus.
Cause vero in gnudimis
inter quas pater potest
exhedare filii sunt bere-
pma si filius parentibus
manus mulcent. si gnem
minam. ea fecerit. si cri
mi after eos accusauerit
de ea q nõ fr adiũsum pri
cipẽ vel ꝓ publica. si cam
maleficis vfatur si male
ficus efficatur. si vite pa
rentũ fuerit infidelitas. si
vxor vel ꝓ adulterio eius se
immiscuerit. si ex bilapi-
bacõe filii. grauc disp. cũ
parentes sibi alterne. si. p
pona vel cibito eius m
quãna. pt fideiubere not
luer. e. hoc. est q⁹ ⁊ fideiuß
fione te ad filios mascu
los. vt pnno. si. pbi. uit
eos. Face vel habuit. si ortu
voluerat. parentũ inter
arcetur. eos vnimos. g. lo
uenuerit. eap⁹ nõ fuerit.
illud. pstisio. si filia vin
tam horum. sam. ego. ff. ci
parentes vsufr. et. p. posse
tatem nil negleximre et
mariture usq. ad. xx. v. ã
nos. si parẽtũ furiosus.
debuit. cuni nõ impende
rint. si parentẽ captum te
carcẽ reducẽ negleximre
ut ibi tonus traditur. si m
pimilia aut.
f Ua nos. pentuna.
temetarii fuit bmõ inma
mentũ. et ideo nõ fuit ob
ligatorius. xxi. q. iii. inter
cetera. et. C. de nup. aut.
q⁹ eis pmetuur. et dicit
quidã pniam imponendã ⁊ ang⁹. p venialis. ar. 8. e. verũ. et. xx. v. bi.
Cetimis. pmo ad minus vmus anni pnia imponitur. p temerario
iuramẽto. xxxi. q. iii. qui iuramẽto. e. ⁊ dicit ar. ⁊ de conversione
bꝰ Cõmo ar. nõ tri in seculo ut qui oũgratoꝰ. ad applicã. fr. vitr
q. I. sentio. xxxiii. q. v. q⁹ do par. fi si aliet velle mtrare monasteri
um bter loci. q⁹ dicuit. fi quid si iuruerunt. q nunq⁹ diuerteren
ab iunicẽ nũquid ẽ ferandũ iuramentũ tale ei pollie seruari sine
meritu falutis. eterne. nõ vitãt. q nec penalis sh pulacõ tenere et vsi
culpa alterius. bmorcũ. Factũ. fuerit. b abis centũ. ff. de v. obli. si fi
pulacõ. Facta fuerit. ff. ediliben debẽt esse firmoma i. cestãdo
ira. in. ff. de ediliben debẽt. C. de mun. si liberam. C. de nup. neq. ar. ff. de no
nac. inter vi. et vx. ea que. et. ff. de v. ob. ncia. et. ⁊ de spon. gẽm. Tho
hoc nõ tuer mat. fed credo si vellẽt mtare religionẽ possent. q. nõ
dicitur infringere iuramenti qui in melius illud comutat. s. e. si
et. ⁊ de vo. et vo. redemp. C. septure. et iuramẽtũ illud bene gnus ad
ter. ⁊ andũ. s. e. ad nũm. e. c. fine. aiectare debẽ redire ad vtrum
g Ex ertatur. hic dicerẽ q. ap na nec expectare fuipiscũ. ⁊ ad
h Ferimq. fic. ⁊ de regula. vemẽs. ⁊ de diuor. significat. ⁊ de ad
c. pnſ. et. ul. ⁊ de excep. cũ ceciali. ic. et. xxxi. q. vi. mchil. et. ff. de cõ
pen. ⁊ ambo.

repetit illã instanter ea cõtrario affirmãte q⁹ pus se facer sar raceñã ⁊ rediret ad eũ q. ⁊
nos igitur f. t. ridentes. O. q. vtrũq; ad otinenã seruãda
mone as. ꝓ indicũ as quã fi. pmit
tere voluerint. ⁊ seruare vtrũq;
dmittas. fme aliq omorari. ali
oquin si vir noluerit cõnnere
tu illã ut reuertatur ad ipm et
tanq⁹ vxor cũ vtro moretur per
excõmunicãtõnis suiam ap. re
ꝓ ellas. cũ tremerariũ. fuerit bu
iusmõi iuramentũ a adulterii
vtrinq; fit commissium.
I Dem iameñ archiepo.
Qꝰ ad mo cũ si vir mu
lieri iurassi qñ cõtraxit cũ
illa q⁹ eam fp. p legitima vxorẽ
teneret et. p. fornicatõne quam
muher antea omisisset nõ poss
eam dimittere ⁊ p. fornicatõne
quã postea ꝓpetarer ea dimitte
re posset non obstante bmõi
iuramento qm m eo talis erat
fub mrelligẽda cũtio. si videli
illa in legẽ ouigrij non peccare
ita si quis uruerit se bucturi
aliquãm vxorẽ nõ pt ꝓ fornicã
tionẽ opponẽ precedentem si
sub sequẽtem. ut illã nõ ducat in
conuugẽ. q. in illo iuramẽto ta
lis dicõ dũo sub mrelligẽ si vi
delicꝭ illa ora regulã despsa
tionis non venerit. alioquin si
post bmõi iuramenti publica
meretrix fuerit tenere eut eam
ducere in vxorẽ. q⁹ est. prius
ab surclũ. nam si post ortactum
ouigtũ vir. ꝓ. per fornicationem
liuare pt vxorẽ a sua cohabita
tione dmittere longe fortius

legata condicõnalia. l.
o Precedẽ. ff. de ex
uremẽ cũ ut. s. tr. ea. et quali.
ff. de v. ob. ncia. et. ⁊ de spon.
q Sponsam. nã ⁊ sponsus pt
mrimonio. id in cãto. ar. C. de
semel. p. bauit mores ipsius non pt poſtea
reprobare. xxxi. q. v. hoc dũs. mis. et ta
accepimus. et. ar. 8. ff. de
adult. ipter
violatam.
n Cõdicto. nota q. pt
nũq⁹ fub mrelligũtur. bo
tiones. i. iuuenis in bo
si plaq. ipse. ut. s. e. vem
ennes. Ite si fi to. plane
to. xxxi. q. ii. bais. q⁹ ip
bo est res m eo. ff. de ꝓ
mansetis. xxxi. q. o. ut. q.
ex. ff. de solut. cũ quis. Ite
si mcbi i pulabit fides. s.
e. pentemte. et. ff. de
quero. C. mter. Ite bon
ffe. et possibiles un bo
tis. et. ⁊. e. fiat. Ite bel
mtrbi. mmentum pro
mã. C. de nõ mu. pu. mu
bitarũ. Ite bel. si mpa
fuerint seuse. ff. de ter
mũ. fi pla cõnõ. Ite bel
nõ immoderati. fi pu
piatus. s. e. vemẽs. o
quitatualis. s. ff. de ꝓ
fi. si bonus. Ite fal
tas fub mrelligẽs. s.
breui. Ite. j. mo dũs. fi
quam rẽta ac nõ tal
q⁹ que honorãtũ. Ite
leo. aut. de cõtinens. si
mrelligũtur si nõ ꝓpiatus
tur. h mente. cõcupiscẽ
xxxi. q. vi. q. cui. e. in. l.
te. de. ob. ect. cũ. si repeti
di. mfi vbi lex exprimẽ
liquid tacue ag. mm a
trab. dest. q. tunc. fiat
exp. fiũ. habũs. fi. ff. de
pe. ci. quad. v. ff. ter. fi
tricti. et. be. vel. fi
pumsorum. iumenta
affertoriis. mũ. ondũ
fub mrelligẽs. e. tra
loqtur. xxxi. q. iii. c. ci
et. C. de. ut. ff. fi mulier
viro. fi. nũquid. iuramẽ
ovte. iuramenti. obscu
le. fi. oins. fi mille. odẽ
fub mrelligũtur. certi
ff. de. ob. et. bmõ. ob
ones. ubi. te. ndumẽ
facere videtur. nõ fuerit
tacue videtur. nõ fuerit
Quid ad mo. ali
iuruuit se alienat. ne
cẽtur. i. vxorẽ. q. poti. fi
sata fornicata. e. quemar
ar. te ne tur. ipsum bo
im vxorẽ. ad. q⁹ ꝓ ãs. q⁹
quãdã mod. um. e.
m Dimittẽ. nec eũ ab
cusare. ff. de. ad. ff. vxor.
. fi quas vxorẽ. e. fold
e. C. ad. l. iul. de adult.
ipter violatam.
n Cõdicto. nota q. pt
nũq⁹ fub mrelligũtur. bo
tiones. i. iuuenis in bo
si plaq. ipse. ut. s. e. vem
ennes. Ite si fi to. plane
to. xxxi. q. ii. bais. q⁹ ip
bo est res m eo. ff. de ꝓ
mansetis. xxxi. q. o. ut. q.
ex. ff. de solut. cũ quis. Ite
si mcbi i pulabit fides. s.
e. pentemte. et. ff. de
quero. C. mter. Ite bon
ffe. et possibiles un bo
tis. et. ⁊. e. fiat. Ite bel
mtrbi. mmentum pro
mã. C. de nõ mu. pu. mu
bitarũ. Ite bel. si mpa
fuerint seuse. ff. de ter
mũ. fi pla cõnõ. Ite bel
nõ immoderati. fi pu
piatus. s. e. vemẽs. o
quitatualis. s. ff. de ꝓ
fi. si bonus. Ite fal
tas fub mrelligẽs. s.
breui. Ite. j. mo dũs. fi
quam rẽta ac nõ tal
q⁹ que honorãtũ. Ite
leo. aut. de cõtinens. si
mrelligũtur si nõ ꝓpiatus
tur. h mente. cõcupiscẽ
xxxi. q. vi. q. cui. e. in. l.
te. de. ob. ect. cũ. si repeti
di. mfi vbi lex exprimẽ
liquid tacue ag. mm a
trab. dest. q. tunc. fiat
exp. fiũ. habũs. fi. ff. de
pe. ci. quad. v. ff. ter. fi
tricti. et. be. vel. fi
pumsorum. iumenta
affertoriis. mũ. ondũ
fub mrelligũtur. e. tra
loqtur. xxxi. q. iii. c. ci
et. C. de. ut. ff. fi mulier
viro. fi. nũquid. iuramẽ
ovte. iuramenti. obscu
le. fi. oins. fi mille. odẽ
fub mrelligũtur. certi
ff. de. ob. et. bmõ. ob
ones. ubi. te. ndumẽ
facere videtur. nõ fuerit
tacue videtur. nõ fuerit
Dimittẽ. nec eũ ab
cusare. ff. de. ad. ff. vxor.
. fi quas vxorẽ. e. fold
e. C. ad. l. iul. de adult.
ipter violatam.
n Cõdicto. nota q. pt
nũq⁹ fub mrelligũtur. bo
tiones. i. iuuenis in bo
si plaq. ipse. ut. s. e. vem
ennes. Ite si fi to. plane
to. xxxi. q. ii. bais. q⁹ ip
bo est res m eo. ff. de ꝓ
mansetis. xxxi. q. o. ut. q.
ex. ff. de solut. cũ quis. Ite
si mcbi i pulabit fides. s.
e. pentemte. et. ff. de
quero. C. mter. Ite bon
ffe. et possibiles un bo
tis. et. ⁊. e. fiat. Ite bel
mtrbi. mmentum pro
mã. C. de nõ mu. pu. mu
bitarũ. Ite bel. si mpa
fuerint seuse. ff. de ter
mũ. fi pla cõnõ. Ite bel
nõ immoderati. fi pu
piatus. s. e. vemẽs. o
quitatualis. s. ff. de ꝓ
fi. si bonus. Ite fal
tas fub mrelligẽs. s.
breui. Ite. j. mo dũs. fi
quam rẽta ac nõ tal
q⁹ que honorãtũ. Ite
leo. aut. de cõtinens. si
mrelligũtur si nõ ꝓpiatus
tur. h mente. cõcupiscẽ
xxxi. q. vi. q. cui. e. in. l.
te. de. ob. ect. cũ. si repeti
di. mfi vbi lex exprimẽ
liquid tacue ag. mm a
trab. dest. q. tunc. fiat
exp. fiũ. habũs. fi. ff. de
pe. ci. quad. v. ff. ter. fi
tricti. et. be. vel. fi
pumsorum. iumenta
affertoriis. mũ. ondũ
fub mrelligũtur. e. tra
loqtur. xxxi. q. iii. c. ci
et. C. de. ut. ff. fi mulier
viro. fi. nũquid. iuramẽ
ovte. iuramenti. obscu
le. fi. oins. fi mille. odẽ
fub mrelligũtur. certi
ff. de. ob. et. bmõ. ob
ones. ubi. te. ndumẽ
facere videtur. nõ fuerit
tacue videtur. nõ fuerit

miles. C. cō querebatur. qr et iniuria ei facta est. ff. de iniurijs. Item apud. C. sponsum quia nec mrimoniū nec spem mrimonij violare pmissum est. ff. de adult. si vxor. C. diuus.
a ¶ Eicitur. deterior namqꝫ dolus eius cognoscitur qui interruptam iterū litem deseruit q̄ qui semel ceptam dereliquit in aut. de litig. C. omnem in fi. coll. viij. et minus malū est viam dñi non agnoscere q̄ post agnitā retroire. ij. de apostatis. quidam.

l. ij. C. ij. et. ff. de furt. qui vas. C. i. ar. et. ij. de adult. si vir.
n ¶ Ethnica. ethnos id ē gens inde ethnica id est gentilis.
o ¶ In h casu. ultio scꝫ ubi iurauit nō accusare eā de adulterio. et ita pt quis se obligare pacto ad nō accusandū. ij. de accu. veniens. ar. cōtra. ff. de pact. si vnus. C. illo. et. C. pacta. et. ff. de pac. dot. conuenire. hoc solutū est. s. in notula. nam illud. valet quatenus tenet rē familiare nō in eo q̄ publicaꝫ ut dixi in notula. nā illo.
p ¶ Desistat. et ita pactū z iuramentū

b ¶ In alterutro. i. i vxore dimissa et sponsa non admissa.
c ¶ Ad vtrūqꝫ. scꝫ ut eam recipiat vel nō recipiat.
d ¶ Oculos. sic pꝫ q̄ iuramentū qñqꝫ pt seruari sine interitu salutis eterne. et tñ nō tenetur illud seruare. sed hoc ideo est quia honestas intelligitur in h iuramento ut si res in eodē statu pmaneret. id eni tacite agitur. xxij. q. ij. ne quis. et. ff. de soluc. cū qs. s. si iuramentū nō posset seruari sine interitu salutis eterne vel si esset cōtra leges vel bonos mores seruari non dꝫ. s. e. px. et. e. quītauallis. et. ff. de l. ij. si quis inquilinos. C. ult. ff. de l. ij. si quis. in pñci. et. ff. de iur. pro. adigere. Secus esset si mulier laberetur in facultatibus. s. qd si p violentiā opprimatur sponsa de futuro vidꝫ q̄ nichilominus teneatur cū ea otrahere. ar. xxxij. q. v. reuera. ff. de adult. si vxor. C. si quis plane. sed nō est verū. xxvij. q. ij. raptor. et. c. seqñti. et. xxxij. q. v. finge. et. c. ille. et ita punitur sine culpa s non sine causa.
e ¶ Teneretur. quasi dicēt nō. qd verū est in spōsa de futuro. ij. de diu. lepro. c. ult. sponsam vero de pñti ducē tenetur qr nō repitur casus nisi vnus in quo possit eā dimittē. ij. de ouer. diu. ex publico.
f ¶ Tenētur. q̄i dicēt non tenetur eā nō admittere.
g ¶ Quāuis. istud q̄uis nō est aduersatiuū s causatiuū. et ponitur q̄uis p
h ¶ Impedit. ut quia. votū simplex. xxvij. di. si vir. sic. xv. q. i. C. ul. ubi dꝫ nō omia q impediunt ordinādū deiciūt ordiatū.
i ¶ Illud. aliquis iurauit q̄ sup nullo crimie accusaret vxorē suā queritur an istud iuramētū sit seruādū. ad qd rñdet ipa illo zc.
k ¶ Crimie. nam pactuꝫ

ante coniugiū celebratuꝫ propter eandem cām spōsus licite potest in suā cohabitacōnē nō admittē sponsaꝫ. qr turpius eicitur q̄ nō admittitur hospes. nō obstāte in alterutroqꝫ casu vinculo iuramēti. qd quid propter sbintelligendā odicōem e. t tale ut is q iurauit ad utrūqꝫ sine trāsgressione se possit habere q̄ si post hmōi iuramētum mulier fieret nō solum leprosa s etiā paralitica vel oculos vel nasū amitteret seu quicq̄ ei turpius eueniret. nūquid vir tenetur eā ducere in vxorem. pfecto ductā non posset dimittere s nūquid nō ductaꝫ admittē tenetur quāuis inter dū otractū nō dirimat qd impedit otrahēdū. Illd aūt iuramentū est pculdubio temerariū si vir iuret uxori q̄ eā super nullo crimie accusabit quia si mulier fieret infidelis z nollet cohabitare viro absqꝫ otumelia creatoris vel ut illū ptrahēt ad infidelitatis errorē tūc iniūct āter deberet illā impetere apud iudicē suū ut eā nisi penitus resipiscēt omnino dimitteret scdm canonicas sanciones. Nō si expsse iurassꝫ q̄ eā sup adulterio non impetēt esset ne seruādū hmōi iuramentū cum sciptura testetur q̄ prōnus est turpitudinis qui celat crimen vxoris. et sm regulā euāgelij si pmo z scdo correcta resipiscere nollet dicendū esset eccie ut tanq̄ ethnica et publicana deinde vitaretur ne p hoc libera pberetur ei peccādi facultas pter impunitateꝫ pcci. s nunquid vir nō pt dimittere vxori peccāti nō solū septies s etiam usqꝫ septuagies septies scdm euāgelicā veritatē. tutius ergo in hoc casu vidꝫ ut pter iurisiurādi religionē vir accusare desistat vxorē ad diuorciū celebrādum quāq̄ denūciare eā possit ad pniam pagendā. ¶ De abbatia z caplo castellionis.

Et si xpus pcepit sm euāgelicā veritatē sit sermo vr est est. nō nō. ut affirmatio vel negacō sic pcedit ex ore ita pcedat ex corde. qr tñ hoim excrescēte malicia simplici assertiōi vel negacōi vix creditur idcirco prudēter adiūxit q̄ amplius ē a malo ē. a malo quidē nō tā culpe q̄ pene nec exhibētiū s exigentiū iuramentū nam incredulitas hmōi magis est pena q̄ culpa. vñ nō dixit maliū. sed dixit a malo. licꝫ eni iuramentū phibuisse dñs videatur nusq̄ tñ p creatorē s p creaturam iurare phibuit ne p hmōi iuramentū trāsferretur ad creaturā honorificentia creatoris. quare cū in euāgelio pmisisset. dico vobis nolite iurare oīno. stati subiūxit. neqꝫ p celū quia thronus dei est. neqꝫ p terram qr scabellū pedū ipius est. neqꝫ p ihrosolimā qr ciuitas est regis magni. neqꝫ p caput tuum qr nō potes vnū capillū facere albū aut nigrū. et quāuis non sit p creaturā iurādū si tñ iuret p creaturā seruandū est quidē

q ¶ Denūciare. s quid si nollet corrigi nec curaret de excōicacōe. dicit Jo. q̄ tūc licite pt eam deserere qr iā est otumeliosa creatori suo. xxviij. q. i. si infidelis. et sic qñqꝫ cui pcluditur vna via alia via ad idē admittitur. ut iij. q. iij. serui neqꝫ. et hic. quia lꝫ non possit eā recusare poterit tñ eā denūciare. ar. otra. ff. de tu. et cur. scire. et. ff. d odi. insti. q sub odicōe. C. si quis. et. ff. de bonis lib. queritur. C. si manci. ita vene. l. vlt. et. s. de pcur. tue. t. dicit q̄ nō dꝫ eā deserē lꝫ se nō corrigat etiā si vite eius insidiaret. xxxij. q. ij. quicqd mulier. sed dꝫ eā tenere in vinculis z castigare cū s ei pmissum sit. xxxij. q. ij. placuit. et. q. v. hec imago. et. xxiij. q. iiij. duo ista noia. et. vij. q. i. sicut alterius.

r ¶ Et si xps. sermo. xxij. q. i. ita ergo.
s ¶ Non nō. iste due negacōes nō faciūt s vnā affirmacōnē sm q̄ alibi faciūt. ff. de v. sig. duobꝫ
t ¶ Affirmatio et vbis. ecce declaracō geminacōis id ē ut qd os affirmat et cor affirmet. et qd os negat z cor neget. sic. xxiij. di. psalmista.
u ¶ Creaturā. sic. xxij. q. i. clericū. et in aut. ut nō luxuriētur otra naturam. coll. vi. C. et qm. p creaturas licitū ē iurare vbi exprimitur in iur. ut p crucē. xxij. q. v. qui iurat. per euāgeliū. xxij. q. i. si aliq. p ordinē. ut. i. q. vij. quoties. p salutē pncipis. ff. de iurur. q p saluteꝫ. l. iij. C. ult. iste due ocordantie nō multū faciūt s melius facit. ff. e. l. si duo patroni. et. C. e. l. ij. C. si. p altare. xxij. q. i. habemus. aliter enim iurare non debꝫ. vnde nō licꝫ iurare p membra dei. in aut. ut nō luxurientur contra naturā. col. vj. C. et qm. et. xxij. q. i. si quis. p capilluꝫ. vbi pena ponitur.
x ¶ Omnino. id est ex leui causa vel per omia. simile omino habetur i lege ut si fideiussor intercedat p maiori sūma q̄ pncipalis debitor om nonon obligatur. ff. de fideiuss. grece. C. illud. vlt.
y ¶ Seruandum. qualitercūqꝫ iuratur si licitū est quod iuratur seruādum est iuramentū. xxij. q. i. monet te. et. ff. de iurur. non erit. C. i. qr multa fieri nō debēt facta tñ tenēt. xxvij. di. si vir. et. xvij. q. ij. nos nouimus. sicut iudex vltima die sue iurisdcōis iudicare non debꝫ. ff. de iurisdict. omi. iudi. eum qui. si tamen sniam dixerit tenet. ff. de offi. pro con. meminisse in fi. t.

illud nō valet si quis paciscatur ne aliū accuset de crimie nondū pꝑetrato. ff. de pac. si vnus. C. pacta. et. C. illud. tñ de crimie iā omisso pacisci potest ne de eo agatur. ff. de pact. si vnus. C. pacta. et. ij. e. c. v. nō solū septies zc. nec illud pactuꝫ tenet ne dolus pstetur. ff. de reg. iur. otractus. talia pacta otra publicā vtilitatē esse vidētur qr p ea inuitātur hoies ad peccādū impune. li. ff. de pac. dota. ouenire. et. s. de ofue. c. pnl. et qr publice vtilitatis est ne crimia remaneant impunita. ij. d sen. excō. ut fame. et. ff. de solu. stichū. C. i. et. ff. ad. l. acquil. ita vulneratus. in fi. frater aut soror nō ē subiectus i hmōi
l ¶ Dimitteret. quia xxviij. q. i. si infidelis. et. ij. de diuor. quāto iuxta illud. spernas spernētē vel blasphemare volentē vel te credētē scelus ad mortale trahentē. nam sūt absqꝫ mora sic vinclā rupta po-
m ¶ Patronus. xxxij. q. i. c. i. et. ff. ad. l. iul. de adulterijs. fra. vmē.

dummodo sit licitum quod iuratur quia teste veritate qui iurat in celo iurat in throno dei et in eo qui sedet super eum. Iacobus quoque non simpliciter prohibet iuramentum sed voluntatem iurandi cum ait. ante omnia fratres mei nolite iurare quoniam ad iurandum non debet quemquam spontanea voluntas inducere sed necessitas trahere importuna et tunc potest sine culpa iurare dummodo illos tres comites habeat iuramentum de quibus propheta ait. et iurabunt vivit dominus in veritate et iudicio et iusticia. quod autem iacobus subdit neque per celum neque per terram neque per quodcunque aliud iuramentum iurare vetat per quamlibet creaturam quodcunque sit illud. alioquin non dixisset apostolus homines per maiorem suum iurant et omnis controversie eorum ad confirmationem finis est iuramentum. in quo patenter ostendit per quem sit iurandum cum ait. homines per maiorem suum iurant id est per deum. et cur sit iurandum ut videlicet omnis controversie finis sit iuramentum. Angelus quoque quem vidit in apoc. iohannes stantem supra mare et super terram levavit manum suam ad celum et iuravit per viventem in secula seculorum. Christus etiam plus legitur dixisse in euangelio quam est est. non non. cum sepissime dixerit amen dico vobis. quod ipse secundum lucam exponens cum premisisset amen dico vobis quia nemo propheta acceptus est in patria sua consequenter adiunxit in veritate dico vobis quia multe vidue erant in diebus helie in israhel. Apostolus quoque iurabat cum diceret testis est michi deus. et iterum. cotidie morior per gloriam nostram fratres quam greca exemplaria manifestissimam iurationem

esse ostenderunt. Si enim per se malum esset iurare profecto dominus non iurasset. cum tamen in veteri testamento legatur. quia iuravit dominus et non penitebit eum. et rursus. iuravit dominus david veritatem et non frustrabitur eum. immo et precepit in veteri testamento. redde deo iuramenta tua. Quedam enim prohibentur quia per se mala sunt ut furtum adulterium et huiusmodi que non sunt aliquatenus facienda. Quedam vero prohibentur ex causa non quia per se mala sunt sed quia si fiant frequenter et multum ex his mala sequuntur. ut vinum per se malum non est et tamen prohibet apostolus dicens. nolite inebriari vino in quo est luxuria quoniam ex frequentia et immoderata potatione vini luxuria generatur. sic et iuramentum per se quidem malum non est cum sit confirmatio veritatis sed tamen prohibetur ex causa. quoniam ex frequentia et incauta iuratione periurium sepe oritur sicut in ecclesiastico legitur. vir multum iurans replebitur iniquitate et non discedet a domo eius plaga. Quemadmodum ergo paulus indulsit propter necessitatem discipulo suo timotheo ut utatur modico vino propter stomachum et frequentes infirmitates. sic profecto cum necessitas exigit pro re vera licita et honesta potest secure iurari quia cessante causa cesset effectus. Licet ergo debeatis esse viri perfecti ut quantum potestis iuramenti vinculum evitetis volentes tamen indempnitati vestri monasterii providere ne propter defectum testium sui iuris sustineat lesionem presentium vobis pagina indulgemus quatinus vos et monasterii vestri conversi possitis in causis eiusdem deficientibus aliis testibus pro ipso perhibere

a Nolite. i. non habeatis voluntatem iurandi. necessitate. sed hec necessitas
b Necessitas. et ita nunquam iurandum est nisi in includit etiam sub se utilitatem. xxii. q. i. tu non malum. et. c. ita ergo. l.
c Comites. de quibus habes. xxii. q. ii. animaduertendum. et. q. i. et iurabunt.
d Propheta. scilicet ieremias. e Iurabunt. sed habes. xxii. q. i. et iurabunt.
f In veritate. conscientie. g Iudicio. i. discretione. vel deliberatione.
h Iusticia. scilicet ut quod iuratur sit iustum et licitum. et isti sunt tres comites qui debent intervenire in quolibet iuramento et si ista defuerint non iuramentum sed periurium est dicendum ut in. c. animaduertendum. xxii. q. ii.
i Controversie. quia post iuramentum delatum et prestitum nichil amplius querendum est. ff. de iureiur. non erit. §. delato. et parem habet auctoritatem cum transactione et maiorem quam res iudicata. ff. de iureiur. l. ii. quod verum est si est delatum a parte presenti. istud enim retractari non potest. ff. e. admonendi. §.
k Amen. i. sine defectu. et est nota assertionis.
l Testis est. in veteri testamento iurabatur sic. vivit deus. vivit anima mea. sic iuravit vidua que erat in sarepta sidoniorum helye prophete. tempore gratie in primitiva ecclesia iurabatur testis est michi deus. deum invoco testem. xxii. q. i. si peccatum. et. xxii. di. sacrosancta. hodie iuratur per deum. per euangelia. lxiii. di. tibi domino. et. i. q. ult. c. ult. t.
m Morior. hoc habes. xxii. q. i. non est.
n Quedam. posset aliquis querere ex quo licite iuratur quare prohibuit dominus iuramentum. respondet papa. quedam etc.
o Mala sunt. quedam enim illicita sunt in sui natura. quedam civiliter. i. iure positivo vel consuetudinario. ff. de ver. sig. probrum. ar. ff. de adulteriis. si adulterium. sic quedam sunt simoniaca ipso iure scilicet que in veteri testamento erant prohibita ut vendere spiritualia. i. q. i. qui studet. quedam sunt prohibita per constitutionem ecclesie ut dare aliquid pro benedictionibus nubentium pro baptismo pro ponendis prelatis in sede. de his habes plura exempla. extra de symo. cum in ecclesie corpore. et. c. sicut pro certo. et. c. ad apostolicam. et hoc est quod dici consuevit. quedam sunt symoniaca quia prohibita. quedam sunt prohibita quia symoniaca. et de hoc dicitur. s. de offi. dele. ex parte.
o Ex causa. xxii. q. i. ita ergo. C. si manci. ita vene. ne prostit. l. i. et. ult.
p Sequitur. nota quod aliquid prohibetur non quod ipsum sit malum. sed quia inde potest sequi malum. ar. xxi. di. denique. et. xxxvii. di. ideo. xi. q. iii. nolite. xli. di. quisquis. ii. q. vii. presumunt. xxiii. q. iii. deus qui maledicit. insti. vi bonorum raptorum. §. sed nedum. ar. contra. ff. qui et a quibus manu. li. non fi. l. ult. et. ff. de pact. si unus. §. illud. Item ar. quod uno prohibito prohibentur omnia per que pervenitur ad illud ar. extra de cle. coniug. diversis fallaciis. et. ff. de condi. insti. l. que sub conditione. §. si quis eo. et. ff. de spon. omnimo. ar. ff. de tu. et cu. datis ab his. scire. et. ff. de bo. lib. queritur. et. s. de pecu. tue. Item ar. quod aliquo prohibito omnia prohibentur que sequuntur ex illo. s. de consti. nam concupiscentiam in aut. de instit. cau. circa. prin. coll. vi.
q Confirmatio. sic falsitas est immutatio veritatis.
r Ex causa. ar. quod potius consideranda est causa facti quam ipsum factum. xv. q. vi. c. i. in fi. et. xxiii. q. viii. occidit. extra de accu. cum dilectus. et. ff. de furt. l. verum. vinc.
s Modico vino. de con. di. v. sint tibi. ar. quod licet habere curam corporis moderatam ad exercitium virtutum. xliiii. di. multis. alias incipit. convivia. de conse. di. ii. corporis.
t Cessante causa. propter quam excludendam introductum est ne iuretur scilicet propter periurium. si enim esset causa propter quam habendam aliquid fieret licet cessaret illa non ideo cessaret id quod factum est propter illam causam. xxxii. q. vii. tam. et. q. i. dixit dominus. vel cessante causa odiosa et contrarius cessat et eius effectus. dixit vinc. verum est circa alias personas sed circa eandem personam non cessat si privilegium vel concessio tendat ad noxam. et tunc expone verba illa vinc. et capituli. et. l. minime. que dicit contrarium. verum est si ab inicio sed si ex post facto incipit odium non cessat effectus. i. prohibicio. ar. extra de deci. suggestum. et. lxiii. di. §. verum. et. ff. de vul. substi. ex facto. sic plana est glo. alias verum est. et ita non respondet excepcioni. verum est circa alias personas que non habent privilegia. sed circa eandem personam que habet privilegium non cessat privilegium. i. non perditur nisi privilegium vel concessio tendat ad noxam ut dicit tres predicte concordantie. ar. extra de deci. c. suggestum. lxiii. di. §. verum. de si qualiter intelligatur dictum est. s. de renun. post translacionem. et. lxi. di. §. his auctoritatibus. vel dic cessante causa. cessante periurio cessat prohibicio. et instante necessitate pro re vera licita et honesta licite iuratur. et hic est sensus huius littere quantum ad hunc casum. vel dic cessante causa. i. frequentia immoderata et incauta iuratione cessat periurium.
s Effectus. distingue aut est causa finalis aut impulsiva. si finalis tunc cessante causa cessat effectus. ubi gratia. prohibetur ne presbiteri gerant tutelas aliorum hac de causa ut melius vacent divinis officiis et hec ista causa finalis est unde cessante causa cessat effectus unde si non vacent divinis officiis poterunt gerere tutelas. C. de epi. et cle. aut. generaliter. sed causa impulsiva cessante non cessat effectus. ubi gratia. propter calfurniam fuit statutum ne mulieres essent advocatrices quia calfurnia posterioria verenda sua ostendebat iudici unde calfurnia fuit causa impulsiva ne mulieres advocarent. unde ea mortua mulieres non advocabunt. hoc tamen habetur in. l. ff. de postul. l. i. §.
t Indulgemus. id est indultum esse ostendimus iam olim. xxiii. q. ii. super prudentia. et. s. de testi. tuis. et. c. cum nuncius. et. c. cum insuper.

Sicut nostris. incauta. sic patet quod aliquis in mortali peccato existens si promotus fuerit non removetur. s. de temp. or. ex parte. et. l. di. quicunque.

et epus qui omittit mortale pccm non remouetur ut qui sine causa vnle renuiciare. q. te renuici mis. ff. e oem illud. l. xxi. di. q. iuiciij. et. c. pcedet. ce xcviij. di. c. dt. q. 1. di. ex pmittito. et sic hmoi temeraria unanima no repellitur a pmocõnes se a tali momo. et. c. tali. mima uit. et. c. cõthanus. et. a. et tali. c. o. g. cui vel dic q potus cõsultur ecie g. p lone. s. et. g. cog. cum dilectus. 1. ter. in mce. ali pcio enim administur ad accusandũ. v. q. i. quidam. et hic fuit ad vedandũ ali inocentia illius infamati pti billi ocultur. p iecti. ff. ffi. ff. gmon no remouetur. q. h. dei crimia le ua sue q no bicuiur ordinatos. l. v. vin di. c. i. pro quibus mpomur solum mo pnia vnus amm. ut. c. n. q. iii. q. 1. c. sramẽto. Que aũt crmia induciãt pofiscãt et q no nat. q. mumes. c. d. ep. cõ. et. ex tenor et. c. cultpt. p. xv. q. ul. m fuma.

Cepi epalis. et sic pq g. vadit ecia canonũ mch il pñ disponẽ de rebus epatus mpuns pñ diuãs. n. q. q. ñ qua te rebus. n. ñ ne fr. va. p toti. nec redũtur epalis pñs b mumuere. l. d rebo ecie no alius sup. pmo nec ipsus ipse ut ibi tr. vende quicdũ fieri fuere in po iudicii epatus sed di m ffatum pñsmum reuocari.

b Reducũ. hmo ipe dle ne dcrimus epus pot fere reuocare. xn. q. q. non licet. c. xxx v. q. 1. c. g. q. quo sumir. ff. ffensit ran q. canonũs pt pot fere ranq epus reuocare q. ñ. nter. adiect. Rechtatem cõsenlit. ar. ff. quoq. leg. li. C. q. ait pot enim quod fieri ab eis ranq alius. c. de ec. qui fuer. ec. cũ mer canonicos. e. ff. de adop. ñ pter. c. q. bugs. ff. ñ. consul.

Qm ceig. ar. lancia. nes. ut ff. de fundo dot. inlatinũ. q. pbibet aliũ nates. fundi vetatis. d Des. ge. ora id q. d. bic dñ gnãur mulra etatna. q. regula vetusta. ius nis dic q. ora leges. ñ pro infecto habendum est. v. di. ydes. nec inuenimum vale cont. hoc factum. d. de fo. compe. si tulgẽ. et. C. de legito. nõ dubũ. et vbi principat en. ñ ne nec accessoris. d. de fide mitiq. inter bilctos. ci fini. o. v. ñe. ci talis. et nec ff. ñ a ure. o. annatus. ff. de fundo dot. l. ler. ipha. et. C. ad vell. aut. sing. a me. d. q. aliter iuramentũ pñer robur. et ecia ci iuramentũ nõ ffi vincultũ inquiratis. xvi. q. iii. inter etata. e. s. e. ãnto. nec enũ illũ sufficit. et fme. interiu. falsus. et. ter. posit fer. n. q. illud fallit in temerario iuramẽto. s. e. ex. ffis. et fallit q hoc fieri no tr temerarijs. e. q. ad mo. di. et. e. quitaulis. Tẽ vbi quis iurat se solutũrũ pecuniã sue fuerit. mutuo. q. ñ. tr. vente. et. n. iuramentũ si. n. ñ solũ tutur. et tũ pe fer. n. fine iuramẽto. s. e. C. ne. n. mepo. q. m. dubitari. fi illud. l. ratem. 3. de. cõdi. ñ. p. eum. fuerit. et. numerata. Ne. fuerat. illis. q. ñ. fie. tur. pe. vel. et. tũ. ñ. legi. iuramentũ. et. ñ. nullus. momẽ. ff. de legi bus. l. ñ. quis. mq. ulimos. m. ñ. Ne vbi p. iuramentũ. indicitur. alicui. pecuniã vel. dicitur. s. illud. nõ. tenetur. fu. are. ff. de. ure. pro. adigere. ad. ñ. dicas. q. lex. ofderunt. quid. fit. vnde. cõpt. ipsũ. ebu. n. ñ. expedit. mulierib. tabus. bre. tores. fiũ. iuramẽtũ. aliquos. quibũ. mulieres. possũt. ff. de. ma. li. ñ. canon. ofiurat. vrilitate. aie. ud. pic. q. tũc. pũ. dicat. et. mulieri. iuramẽtũ. qũ. aliũde. pt. ñ. ñ. pũ. mulieri. ut. p. m. aut. fi. ue. a. me. 10. ita. solũt. bas. ornat. erans. Aliter. pt. pio. q. fiue. mulier. ter. p. m. omium. vrit. ai.

Dem. epo. amelion. Tenũ. nisi. ff. aurelio. mãti. ecia. sacerdotũ. ya. cante. ipsus. canonici. et. epus. ci. cia. di. ess. in. mmorio. ordinũ. ecia. statutus. iuramẽtũ. quod. ñ. p. ñ. nũ. ep. alis. ums. ferrunt. pulsũ. de. panafias. elopne. tract. anua. aliquus. b. at. ruptur. ñ. pro. vsurione. mcuiqa. in. pom. ferunt. epo. pñam. agrueũ. ñ. Quia non iuramenta. sed. pjuria. pasius. sit. ipcedũ. q. ora. valitatem. ecclãtici. amp. ñatur. O. q. ab ipis. canonicis. mquinãt. sup. pmissis. diligẽtius. vrita. te. ñ. ita. mueneris. esse. vera. q. in. dnus. epalis. uris. reperis. taliter. arreptati. m. stani. debũm. ap. pellãt. ut. remota. reducãtur. Dem.

Vm. cõgrat. mercdum. q. pstant. mpumomo. mliers. alien. ccibus. sup. rebo. de. talibũ. et. donationib. p. ter. nupias. ofenãt. ne. ulterius. et. roucẽ. ant. pro. sacramto. firmandũ. ac. solutũ. pcessũ. tpis. mmo. et. mo. ertqugnẽ. ir. mtãtur. verum. tve. eis. hcerat. a. nobis. et. fre. ffum. Eos. aure. fr. et. ñ. q. et. ñ. mulieri. a. sensus. m. tabiũ. nõ. vi. de. ar. obligãtionis. ffm. limag. sanc. ne. tali. ñ. pter. vi. ñ. oũ. ga. pnurus. apiri. mliers. ipse. seruare. debũt. hmoi. iuramẽtũ. sine. vi. dolo. sore. pstrita. cũ. ter. p. m. omium. vrit. ai.

Dem. epo. amelion. Tenũ. nisi. ff. aurelio. mãti. ecia. sacerdotũ. ya. cante. ipsus. canonici. et. epus. ci. cia. di. ess. in. mmorio. ordinũ. ecia statutus. iuramẽtũ. quod. ñ. p. ñ. nũ. ep. alis. ums. ferrunt. pulsũ. de. panafias. elopne. tract. anua. aliquus. b. at. ruptur. ñ. pro. vsurione. mcuiqa. in. pom. ferunt. epo. pñam. agrueũ. ñ. Quia non iuramenta. sed. pjuria. pasius. sit. ipcedũ. q. ora. valitatem. ecclãtici. amp. ñatur. O. q. ab ipis. canonicis. mquinãt. sup. pmissis. diligẽtius. vrita. te. ñ. ita. mueneris. esse. vera. q. in. dnus. epalis. uris. reperis. taliter. arreptati. m. stani. debũm. ap. pellãt. ut. remota. reducãtur. Dem.

Vm. cõgrat. mercdum. q. pstant. mpumomo. mliers. alien. ccibus. sup. rebo. de. talibũ. et. donationib. p. ter. nupias. ofenãt. ne. ulterius. et. roucẽ. ant. pro. sacramto. firmandũ. ac. solutũ. pcessũ. tpis. mmo. et. mo. ertqugnẽ. ir. mtãtur. verum. tve. eis. hcerat. a. nobis. et. fre. ffum. Eos. aure. fr. et. ñ. q. et. ñ. mulieri. a. sensus. m. tabiũ. nõ. vi. de. ar. obligãtionis. ffm. limag. sanc. ne. tali. ñ. pter. vi. ñ. oũ. ga. pnurus. apiri. mliers. ipse. seruare. debũt. hmoi. iuramẽtũ. sine. vi. dolo. sore. pstrita. cũ. alterius. pñdicũ. nõ. reducãtur. nec. obfuscat. vergãt. in. dispcidium. saluus. eterne. Dem.

Sacra. ñ. sostuit. q. pdi. ctus. ñ. musse. tellũ. mouet. orm. ñ. ipm. ñ. studeat. ius. ducũ. ut. vmusa. p. hmõ. violãnã. occupata. restituat. q. quere. ũ. ei. a. pstito. sibi. iuramẽtũ. prius. absoluẽtes. qũ. ñ. a. quãcẽ. noluerit. ipm. ad. ñ. ñ. fussũ. vitare. minũr. cogãs. p. sniam. excõmonia. a. terra. eius. intercidi. sniũ. supponẽtes. Iuramẽtũ. aiũ. qõ. ñ. se. alleit. pstiusse. ñ. de. alien. su. facũ. est. vtrũque. vel. nõ. ligat. q. pstuit. diu. lle. cũ. pstium. fuerit. fuare. negũgit. q. pmisit.

Dem. in. ost. gynenlis.

Ajuna. de. ure. diuino. ocdã. laici. vsurpare. mũiur. cũ. viros. ecia. stica. mebil. pale. obtinẽres. ab. eis. ad. pstãdũ. si. bi. fidelitat. iuramẽta. expellũt. ex. vero. fm. ap. sn. seruus. suo. dno. stat. aue. cadit. laici. aũd. oal. phxemus. ne. tales. clerici. p. somp. leclarũ. pstare. eggan. tur. hm. si. iuramẽnta. Nono. in. a. et. c. canonicis. antocema.

Ecnto. vsita. nobis. exhibita. conuenebat. q. ecclia. ainocena. vacante. princeps. anto. cenus. amẽa. aspiraõnes. aliqũ. se. fieri. contra. eũ. a. vobis. iuramentũm. exposit. et. contra. ipsum. non. esseng. de. petro. ñ. Interpretatione. congrua.

Qmodũ. ar. cõtra. xxiii. q. v. qõ. dro. fecil. illud. nõ. agit. hoc. Ims. tpale. ñ. tpalia. possidẽrũ. a. laicis. in. bis. sit. mmoeng. ex. diligẽt. a. ñ. de re. mi. c. uit. et. c. s. e. ñ. nullus. mis. m. cãbis. notanũ. n. Semo. ut. n. q. 1. multi. ad. ñ. si. fuus. stat. fuo. dno. remũe. 2 ibi. nãdus. ñ. ab. ipo. cadit. pumidũ. ñ. di. si. fuerit. remũ. en. ebitur. fie. cadit. indicabũ. a. dno. fuo. ac. fie. c. ar. q. lnc. mãdã. bũ. uni. dcoy. ifi. cus. nec. ep. ofensũ. cicor. e. n. fo. ope. ñ. diligẽt. e. c. sigficatũ. ubi. Ecnto. extorsit. iuramẽtũ. pro. lis. suę. meni. extortũ. ci. de. 2 de. ñ. ñ. ostiere. nõ. e. fuandũ. e. e. ci. ofigat. m. fi. e. fie. ofellũ. e. ne. ut. extorta. nõ. pudicat. xv. q. xi. c. e. xxx. q. ñ. lothar. uus. fie. cõsensus. taliter. extortus. nõ. vals. ñ. de. pudicũ. olim. fie. vide. q. iuam. ñ. ñ. in. eo. qõ. nõ. ẽgit. negocia. ecõe. vel. eniã. apria. sit. fuandũ. ñ. fie. extortum. cu. pstitũ. fuam. fie. mmenũ. aie. s. e. ñ. vero. e. c. ad. niam. n. et. c. ñ. ofigat. q. xvi. q. iii. q. ñ. aliquid. e. ut. ra. p. tale. iuramẽtũ. tenẽtur. q. nulla. ofspna. c. q. v. ñ. q. aliqũ. aiũd. qũ. fit. ora. ñ. tãtũ. principũ. pambũt. et. ad. hoc. alias. q. hmõ. iure. tũ. ñ. tur. erũ. fie. uamẽto. et. ita. fuare. tenẽtur. iuramẽtũ. illud. quãm. ad. hãc. pte. iuramẽ. hcũ. fuisse. extortũ.

et sic est ar. q p parte tenet iuramentu et p pte non. et fic. s. de ma. et obe. dilecti. et. xxij. q. iiij. inter cetera. sic z fem alicuius p pte valet et p parte non. j. de p b. dilcus. ij. silem declaratioem bes. s. e. qnto.

a ¶ Declaramus. declaratio iuramenti siue interptatio cu de ipo dubitatur ptinet ad papa. s. e. quato. sic. j. de ecci. edi. c. ul. s. de elect. venerabile. ad fi. sic z in oi sacro intelligitur excepta auctoritas ipe. s. e. venientes. et. s. de sup. ostitutus. filij z impatoris. ff. ad municipales. inpatores. et in osti. de feudis. ¶ ul. et ide cu dubitat utru sit licitu vel illicitu. s. o elec. venerabile.

b ¶ Spiritu. libz. et nota q licz teneatur alicui p iuramentu tn otra se no tenetur ei vel cotra ecciam sua vel etia otra ouitate sua. j. ut li pz apte. ar. s. de postulando. c. ul. in fi. na et in gnali smone psona loquens intelligitur excepta. ut hic. et. ff. de senator. l. i. ¶ i. et. ff. locati. l. qui insula. ¶ ulti. et. C. de solu. c. inquisitio. C. de osti. pe. aut. hita. et. ff. de o di. et de non. qui hedi. ¶ plaucius. et est ar. q si pmisi tibi dare turre meam vel castru otra omez hominē no tn teneor dare otra me. na nemo tenetur aliu plus dilige q seipm. qz ordinata caritas a se incipit. xxiij. q. v. si non licz. et primo dz face sibi elimosina dem de. pri. mo. de pe. di. iij. sane caue d. u ar. otra. ff. de pact. cu in eo esse. et. ff. si fuit9 vel altius. et. ff. de neg. gest. si pupillus. ¶ ulti. in aut. ut differen. iudices. ¶ si vero refutauerit. coll. ix. ff. de pigno. paulus. ¶ ulti. et. j. de natis ex libero ventre. c. vno. contraria ista specialia sut.

c ¶ Ex litteris. veritate. iuramentu istud de dicenda veritate pstatur solumodo in spualibz cais. sic. s. de elec. dudu. ij. iurame tu enim de caluia in talibus no pstatur. s. de iura. calu. lras. requiritur etiaz a plato eccie de ouetudine pcipue cum de fco suo agitur alias no videtur q platus sit interrogandus. de hoc dixi. s. de elect. dudu. ij. et p istud iuramentu rndetur tm d eo qd scit. vn dz simpliciter rndere. scio vel nescio. sed p iuramentu calume rndetur de eo qd credit vel existimat. C. d iura. calu. l. ij. hoc iuramentu de veritate dicenda pstat hodie platus in ca ecclesie in aiam sua et capituli sui. ut habetur. s. de testi. c. pntiu.

d ¶ Ex fama. et ita pz q quatucuqz aliqd sit diuulgatu p fama seu quasi notoriu no sufficit ad pbatioem. iiij. q. iij. ¶ ite sepe fit. sed cu amiculis alijs sufficit. s. de testi. ptcrea. tn sola fama sufficit ad matrimoniu impediendu. j. de osang. et affi. sup eo. et. j. de spo. cu i tua.

e ¶ Amplius. ome qd pcipitur de rebz titulo pignoris obligatis totu dz oputari in sorte et qd supest di restitui. j. de pig. cu otra. et. j. de usur. c. i. et. ij. deductis pmo expensis ut ibi dicitur. qz fructus tm intelligutur deductis expens. C. de fruct. et li. expen. l. i. et. ff. so. matrimo. ructus. s. qz nullus casus pt interuenire qui hoc genus deductionis impediat. ff. famil. herc. fundus qui imo fructus pcepti ipo iure pignus liberant. C. de distrac. pig. l. i. et quecquid pcipitur ex pigre oputatur in sorte. C. de pig. act. l. i. et. ij. et. j. de pigno. significate.

f ¶ Veritate. hec e ca quare hoc iuramentu exigitur. ut s. veritas reueletur timore iuramenti. sic ex eadem ca testes o pelluntur qui alias non opellerentur. xiiij. q. ij. quanqz. et. s. de testi. co. c. ulti. et p totum. et qz mortale pccm est occultare veritate. xi. q. iij. qsquis. et. j. de cri. fal. c. i. et qz ca vsurar est quasi spualis cu sit eccliastica. iuramentu de veritate dicenda exigitur et no de caluia. et intelligo iurametu de caluia hic pstitu fuisse ut quida dicut. si tame de caluma et veritate simul iuratur no credere esse pccm ta in ciuili q in spuali. nec offenderetur ordo iuris imo vtile esset. et si h iuratu fuisset de caluia superfluu no esset iuramentu postea de veritate prest. tu. qz ad diuersa referuntur. qz eque pniudicat ofessio de credulitate sicut de veritate. dubitaco huius iuramenti forte fuit qz no fuit pstitu debito tpe. s. statim post lit. ot. sicut iuramentu de caluia pstatur. vn quesitu fuit an postea debeat pstari iuramentu de veritate siue de caluma ante q sit in causa oclusum. nec est de substantia ordinis iudiciarij q statim lit. otest. pstetur. h.

Declaramus vos iuramēto huiusmodi nō teneri qui p iuribz et honoribz ipius ecclie ac etiā spiritualibz vrīs legitime defendendis otra ipm principez stare libere valeatis cohercēdo vos a machinacōne dūtaxat p quā idem princeps debēt lesionē psone vel sui amissionē incurrē principatus. ¶ Idē archiō. et magistro. g. ca. tulen.

Ex lrīs vrīs accepimus q sup causa vsurarz vobis p g. otra. e. ab ap. se. omissa nō potuit p testes ab ipius g. pte pductos de sortis quantitate liquē lz de obligacōe pignoris cōstitisset. vn si expedire videtis q exigatur de dicenda veritate a ptibus iuramentū cum ex fama quasi notoriū habeatur pfatum. e. ex quadaz terra ipius. g. sibi titulo pignoris obligata sortem z āplius percepisse. Ne igitur ex hmōi iuramenti defectu iusticia occultata veritate succumbat. M. q. partes ad pstandū huiusmodi iuramentū p cen. ec. apre. cogatis. ¶ Idem colloceñ. archiepo et eius sufraganeis.

Intellecto iam dudū q carissimus in xpo filius noster vngarie rex illustris alienationes quasdam fecerit in pniudiciū regni sui et contra regis honorem. Nos eidē regi dirigimus scripta nostra ut alienationes pdictas non obstante iuramento si qd fecit de non reuocandis eisdē studeat reuocare. qz cum teneatur a in sua coronatione iurauerit iura regni sui et honorē corone illibata seruare illicitum pfecto fuit si pstitit de nō reuocandis alienationibz hmōi iuramentū et ppterea penitus nō fuādū. ¶ Greg. ix. epo cenomañ.

Mulieri que in iure prestito iuramento asseruit virum talem in ipam p verba de presenti matrimoialiter cōsensisse p bationes alias non habēa viro ab eius impetitione p sententiā absoluto. nec debes licentiam dare cū alio matrimoniū otrahendi ne auctor piurij videaris. nec hoc ei dicimus phibendū ne forte si falsum iurauerit matrimoniū cōtingat legitimū impediri sed sue oscientie ē potius relinquēda. ¶ Idem.

Cleicus qui iurauit se statuta in eccia sua edita fuaturū

g ¶ Intellecto. regni. sic et epi iurat in sua osecratione. q iura sui epat9 no alienabunt. j. de ec. edi. c. ul. et. j. de re. ec. no alie. ut sup. et q de nouo non infeudabūt. et. j. de feud. c. ij. imo et si suspectus esset de dilapidatioe debz cautioz pstare. xxviij. di. de siracusane. sic g pz q iuramentu istius regis in coronatione sua licitu et honestu fuit. ergo secundu in otrariu pstitu fuit illicitu. s. e. tua. j. qz cotra canonica instituta fuit pstitu. et ideo no suandum. sic. s. de fo. ope. si diligenti. et. s. e. ea te. qz si votum cotrarioz est boni relinquu e in alu. viij. q. i. sciendu. et. xxxij. di. hospiolu. qnqz tn utruqz otrariorū bonu est ut nubere et non nubere. x viij. q. i. sic eni neqz ultra vnaz cohim a. hmoi eni iuramenta que fiut in damnu sue dignitatis non iuramenta sed piuria siue temeraria sut censenda. s. e. sic nostris. ij. vn ille qui pstitit sua auctē pt venire otra et reuocare male alienata ut ibi dem est. imo tenetur ad hoc ex iuramento pus prestito et ex officio sibi comisso. xxv. q. ix. quod quis comisit. et sic est ar. q iuramentum factum per metuz super rebus eccie non repetendis. non obligat. s. e. puenit. i.

h ¶ Seruandu. qz in malis pmissis rescinde fidem. xxij. q. iiij. in malis. et p tota ista questione. ¶ actore non pbante reus dz absolui. j. ut ec. bn. ut nrm. et. s. de ca. pos. ci ecclesia. et. C. de eden. qui accusare. et. j. e. c. ul. ¶ i. qd si mulier ista habuisset vnu bonu teste nunquid deferetur ei iuramentu. videt q sic. s. de pbac. sicut cosuetudo. et. C. de re. cre. in bone. et. j. e. c. ul. in tali casu non dico iuramentu deferendu quantumcunqz honesta sit psona. qz hic agitur quasi de statu hominis cu p h seruitus ostituatur in ipo. nec causa dr modica qz iuramenta deferuntur inspectis circustantijs cae et psonarz. j. e. c. ul. ¶ si aduer. vendi. l. i. nec dz eccia vi.

Mulieri. absoluto. quia ¶ am piurijs apire que piuria vetat. C. de indict. vidui. l. i. in fi. et. s. cu cotingat. ne inde iniuriatum nascatur occasio. vn iura nascutur. j. de accu. qualiter z qn. j. et. C. vnde meminerint. et. eccia non dz alicui laqueu inice. xx vij. q. i. de viduis. ij. qd faceret si daret ei licentia otrahendi cotra id qd iurauit. imo eccia dz ei suadere ut cotra pprium non veniat iuramentu. ar. pdicto. de viduis. roe huius psumptionis quia de nemine psumendu est q sit immemor sue salutis. i. q. vij. sancimus. sed no dz ei expsse phibere ppter aliam psumptione que posset esse in contrariu. qz potest esse q falsum iurauit cu legitime possit cotrahere si falsu fuit qd iurauit. qz piuri et criminosi z iudei qui sunt extra ecclesiam pnt cotrahere matrimoniu. i. xxvi. di. deinde oppoitur. et. j. de diuor. gaudemus. et. j. de cosang. et affi. de infidelibz. et sic due psumptioes otrarie hic cocurrunt et neutra preponderat alteri. sic. s. de elec. cu inter. z. qnqz tn vna psuptio elidit alia. s. de pscp. lras. et. ff. de in int. resti. diuus.

k ¶ Periurij. sic. s. e. si vero. et. C.

quid ergo facie ecclia ta caeat sic. te cog-psi-fisp eo in si-ficit spi-
ritualis homo tacet quia mentiri time-etiam ne ille qui ad mortem
ducitur occidatur. xxvi. q. ii. ne ab arbitretur. rem quæ g ocicere sine
ipa emi sue anotrahe possit. si verui è qd unauit nisi pro ornabe mi
modu d ad bei-si fi falsi è bñ pt ornabē-ut g. p. b. nu-lau-dicebat g
in hac qde bñ potest ornabē et dari licēia ornabēdi qd. pbat tali
argumto-nā q vendicat rem-dic p sequēta aliū possidē-s. 8. aud. ex
aminata. en pe redire ad
iudicū un possidens. ff.
de acquir. pos-naturalit.
-c. fili. fed erabat-qui emi
ve vendicat si facat rone
dñi. qd habi vel credit se
hic. fic emulet q g. ceta ac
liquēs fac rone fuiuns.
quā in eo acqhiuit posens
sū mutuū de pūn-et. 8. no-
tamt. lau-te d. dñi. sū mi-ri
angqna spilanōe-c. i.
Clericus-uramētuq
d Promisit-sile clicus
uamur se fuaturū statu
ta nic edirat m ecēia sua
e post pstitui uramentū
pmisit p idē uramētū fer-
uat statuta q postea sta
tuer entur. ex ff. pa. q. uras
mentū nō excēdit mīs ad
ea tm de qbo è cogitatū.
et dicti fuit et non ad ea
q postea accidunt. ar. 6.
e. quēad modū. e. c. ad
nūm. n. fi. c. tradactio ad
ea tm de quibo actū è et
pactū excēdit ff. de trāsā
act. cū aquiliana. e. t. cū
autoribo. ex ff. de pac. tres
fratres. ea. C. de trans. fi
de ēta re e. 8. de testi. c. de
b. bus. sed licet ex debito illius uramenti non teneatur seruare sta
tuta postmo dum edita tenetur eamen fuare illa ex sua promissione
qe inter simplicē loquētā uramentū nō fac bus diam. xxii. q. v. u
ramentū. nec referat quod ad obsuacā. an pr uramentū an p solā fidē
promissam sit affinctus. et que ente pstitutur si nō fuaāt. promissum.
de fideiuī. puerū. et. 8. qd me cā. ad aures. crew. ti q. m mo p nia im
poneur et q vente 8 uramētū. et q ui vente ora fide ēn fine uram
ē. qu magis ornē videtur.
Uramentū pti-loqtur
tantū aliud nōcitū aliud indicale. vos
litarii. è qd pa debert pts ex iudicū. et sic vtrolitarii qd volita
ne deferr. et volutate suscaptur nec refertur. i. is cui rēferur nō pte eo
gi fidēre uramētū. fic exponitur in seqnte ocodāna. ff. 8. urium. usfu
tidū. qd. 8. de hoc nō tā. fi. pcēnū. tr. qd. è debtur a iudice in deferū. p
bacōis. nec pr. referri. vel recusari. usta. 8. c. ar. ti. i. pma lmea. e. C.
e. l. gñ. iliter. C. fi naiū. et pt apellari. fi recusacā admittatur. ut. ibi
ti. de. bye. bōs. 8. de. peur. ex iniusta cōne. et. 8. de. pba. e. ti. et. C. e. ibo
nestes. Iudicia de ta a iudicū qd pa debert pt in iudicio qd nō est ne
cessarii. fidēre vel referre ut. ff. 8. 9. fruis. e. l. pdic. g. haliter. C. finau
ff. sed si reus renlerit uramētū actori nece bi iurare. alias pretor et
tenegabit actionē. ff. e. in fiuranda. C. ait. pteo. imo. peedeur. qi uirat
fet reus. C. e. g. haliter. C. o me. olim nō potenat recusari. ff. e. ti. mani
fede. e. C. e. 3. lata. Sed illud pt intelligi cū à suscepti è uramentū
vel si nouū uns illū vero vonus. e. nō q. pot uramētū a iudice belati
ti pts. e. pstitui a pte pti pt recedi ab eo. apter notas. pb. cdes. ff. p9
uramētū belati a pte pti. e. pstitui ab eo nō pt recedi. ff. e. ad mone
bi. Ite. p. cūro. ti. ff. vmilior. bonoq vel ti. fpalfr. mādasti. ff. in fiuria
bo. per. nō pt. ff. e. uffiuri. di. q. 5. c. pcūro. de veritate. ff. e. t. uf
b De ea pura. q. dubitabat. g. ti. uramētū. e. uramētū. e. t. ad pecu
ma. i. fqn. ff. re. ano-marcellus. ei fic pt. q. p. g. uramētū. tr. cafiuma
uratur de veritate ab alta. p. x. m. isto casu. fic. 8. e. de testi. ultra. b.
c Famosa. ut in actōe. furti. e. alias famosis actiombo. et actione
rea. amo. 2. nō referur uramētū. ut. ff. re. amo. l. marcellus. C. ul. e
l. fq. ntibo. et ide vbicūq. lex debet iusiurādi. C. ti. fidei. c. l. ul. e. C. re
ture. de ibe. lancim. C. Hmia. et. C. de iur. do. impe. l. ul. C. de bys. q. fuig.
ad ec. pāu. C. fi. ubi. et. C. de bo. auc. u. pol. l. fi. C. ul. mīi. eadē lege p
mit. nur referendi pt. ds. Ite. ei. ilis. fuas. q. q. iusiurandū. deferr. pmo
inabit. et p. calum. i. nō deferr. ut. i. l. p. 8. marcellus. et. C. fi. fiuria. l. ul.
ex ff. e. iusiurandū. C. q. iusiuridū.
f Probacōe. nota. q. fi actor. o
e. de. 8. pol. C. ecēia. et. 3. ut. e. bis. ut. nīm. et. 8. e. mulier. et. C. e. 8.
ten. qui acusare. si vero actor bj pstitionē. p. se. e. etra rei nic. ora
tale. pstipōnē. deferrur reo uramentū ad purgandā innocentia. fiuā
ut bic dicit expsse. et. C. de bijs qui ad ec. cōfug. pāti. C. fi. ubi. et. C.
e. m bore. q. i. intelligitur. fm. i. fti. C. ut qūq. deferatur reo qūq. actori.
qē nō dis. fm. iuritur. ibi. et actori qūq. deferur uramentū in defēn. p
bacōis. puta. ci. b. vnā. bon. i. pstipōnē. situe vnū. bonū. et. bonū. sus
ne. sic. nūc. habito respectu. ad. ornatū. de. q. i. ad. p. bonū. non. est. ne
p. pstipto. q. p. tanto debet deferur. deferur uramētū ipi actori. ad. fi
pstat. op. ar. ff. de legit. tuto. legitimos. et. 8. de renū. e. sup. ff. m. fi. fic
. 8. 3. pcur. ex. iniusta. eōe.
et fic intelligit. e. 8. 8. pba.
sicut. ostendū.

De exceptōib. Q. Ele. fti. ij.
Emtqs. q. in b. cāe. p. plos
mas. testū. et. 7. Si cri
mina testū. obiciūtur
de quibo. nō fuerāt ba. ten. 7 ac
cusan. fi. tū. p. exceptionē oppōs
nūnur. p. b. a. cō illoz. crimīnū. ex
bibenda. e. ānq. ca. p. sniam ter-
minetur. cū. fic. canonica. in stitu
ta. declarāt. testes. absq. ulla ni
fama vel suspicōe. vel maiesta
macula. ut. ferēdo. testimōio. re
gnāur. Qd. in sola crimīa. de q.
bus. alio. tpe. ouicti. vel. o. sti. fu.
erūt. testū. obiciūtur. a. testimo
nio. repelli. pūr. q. fic. stepba. ng
p. a. alp. pōnfices. mīri. ro. testā
tur. nō. è. cre. de. cūotra. alios. eoq.
obesionē. i. p. pus. se. p. bauerit. in
nocētes. Ceterū. si. de crimīb.
testiū. oponitur. cū. testis. arguitur. de. falso. vel. actor. vius. fuēt. fals
testū. vel testū. in. usq. ad. ex. ānq. pt. op. on. C. de. fal. q. rel. l. e. 3.
e. ei. ven. en. bilis. fi. m. cā. mīmoiali. in. mīnuti. o. pōs. agi. te. falso. qe
sina. lata. ā. mīnomīnū. nō. tātū. i. rē. indicātā. p. tractū. i. p. is. 7. re. ind.
latos. e. c. cōfangīnē. te. eo. q. duxit. in. ma. cū. b. ret. e. xxv. q. v. q.
bis. ita. ritur. q. fi. de falso. an. fmia. fuerit. obiecti. et. nō. p. b. ata. fuēt.
pōniam. op. on. nō. p. ri. apellari. fuerit. C. de. fic. mīn. l. ul. e. ic. é
vitz. dicēdū. ut. alij. dicūt. de. hac. exceptōe. q. oppōnt. in. pōe. na. festi
um. f. q. ci. a. apellōis. ieri. possī. op. on. m. i. a. apellōis. p. t. op. o
n. exceptio. pe. ptōna. q. debuit. p. on. an. fniam. C. fen. refcm. nō. pos
. i. fi. ff. è. exceptio. pe. ptōna. fale. p. obiqui. fue. idircte. q. p. bato
q. testes. sine. pium. vel. alias. crimīsū. nō. debēt. admittī. alias. vi. de
f. ff. exceptio. ff. dilatoria. qd. nō. è. verū. e. p. tres. pōtur. esse. q. ista
ignoratā. m. p. on. indicū. vp. app. ellacō. dicūt. qd. mō. obiciū. vi.
falsē. cū. animo. ff. ānq. aputū. nō. fuit. prestar. p. ad. mīn. 3. de. testi.
pūnū. e. q. dicēt. ānq. ca. p. sniam. fmmetur. sup. le. fuerit. apellatu
. alias. verū. è. qd. ff. 8. q. e. ita. apellōis. nō. audiūur. fuerme. ret. sef
m. Cū. sicut. sup. le. q. crimīa. objecta. p. b. ata. repelliūtur. e
ff. dicit. cam. ci. i. q. testes. absq. ulla. re. ... pūnū. fuē. illa. fune. cam. o
n. Canonica. e. fic. lege. b. de. litera. ... mīnuta. de. ōbo. f. loqtur.
o. Suspicōe. ut. n. q. vñ. testes. et. q. ... dar. fme. alīq. alia. p. b. a. co
p. Cōfesū. vñ. repelliūtur. si. fi. oftens. ... e. testū. testimōnū. dē. ere
e. ti. nō. uicinur. ut. i. p. d. c. e. testiū. et. intelligē. i. fti. C. testes. c. i. sti. p
. e. testimōnū. ut. hic. dixi. ut. fi. in. crimīe. pleuat. repellantur. e. m
cuiūsum. crimīnū. si. fuit. em. dan. admittatur. in. cuiūl. e. m. crimīnū. cu
ciuil. ter. agitur. nūmō. ipo. nō. cō. com. ncur. mīsama. e. ff. e. l. qd. fe.
quitur. m. fi. c. ñ. p. ius. e. m. criminū. ivso. nullo. mō. ānticūq. egerit
pni. amur. ibi. q. Stephanus. in. q. xx. c. i. n. e. in. ... pōsimt. p. b. a
e. Cōmocētes. si. fuerint. cuiūs. p. testes. non. vñ. q. ... sē. nō. esse. fales
q. talis. negatiua. nō. admittitur. f. testes. e. 8. p. b. ata. adnam. e. si fu
erint. e. fēli. nō. pūt. p. bare. s. trariū. q. ānq. sīqui. sua. voce. diluīdē. p
testatus. è. m. eūdē. casu. p. rio. testimōnū. infirmat. nō. pt. 8. p. b. a. p
tuas. e. C. de. nō. nūme. pecu. ghaliter. q. cōfessīōm. pme. stādū. e. 8.
te. pstip. fias. e. cupone. innocentes. fol. ce. p. pententiam. 8. de. testi.
testimōnū. lia. sita. mīs. pruis. se. pro. bauerīnt. innocentes. sic. bebet
intelligi. i. ē. m. pro. bauerīnt. se. emendatos. de. crimīne. e. egisse. pe
nitentia. et. si. hoc. fecerint. innocētes. reputantur. e. ita. denū. admittis
tur. ut. di. tum. est. m. notū. p. x. vnde. non. obstante. eo. qd. cōfessī. vel
conuicti. fuerint. e. hoc. p. bare. possūt. q. fe. cerdotem. fuū. i. di. in ca
pite. e. n. q. i. q. ii. peccauerī. m. fi. e. 7. hēm. nemo.
s Ceterū. ratio. tacite. q. ōmis. p. ossī. aliqs. querere. an. testes. ōbo. cri
mina. p. b. atur. in. mo. dū. excepcōis. fme. apter. p. pūnē. di. rūcē. q. nō.

a Sine offsi. ex eo q dicit confessi est op. ar. q testes tenentur re
sponere an sint criminosi. q si tenentur cõfteri eo q quod ex
pno seo ut minus li sia multo fortius qõ examinatur. s si pies.
re test. cũ cãm. et q dicit cõfessi intelige qõ examinatur. inf. q
si fuerint a iudice sup crimine ei ipi sint offsi. h tñ dr. nõ tenẽtur.
et ideo non credãtur eis cũ iaceant in crimie. vel dic q. debẽt inter
rogari qõ criminã. imo d excepcõis opponãtur vt dcm. ff. si ilud nõ cõ
vidi fieri. et ff ar. de fin
dr. recuse cõã arbitris
pt ab eo qrs dmõe dicẽ
vitarat. ff vidi fili sepe
b. Qõd marta. fie. s de
oc cog. cũ dicit. vbi si b
. ff. de bis q. no. infa. luce
c Contingẽ. f. ẽ mi cri
men qõ obiciur testi o di
git cãm de q agitur. no fos
lũ repellitur. s q ẽ mutat
fiue ab vir accusat vxor.
te adulterio et ipa exoñ
te lenocinio qõ ipa tradi
dit eam adulterãdã. ff. de
adult. l. si. cũ publico fie
re testis qui manifestãdo
vacillauerit fiue falsũ dis
xerit punitur. C. de testi.
nulli. ai. inj. q inj. Qui qui
falso. fi. s. de cõfe cũ filia
e. de elec. fiu. op. ex. c. pe
tiq; iuscõ eq. ar. alias pu
nitur nõ q. no non agitur
ad hoc ut dicit. fed in eo
in quo agitur. s. q repel
litur a testimonio.
A Dobis. ab accusa
tione. dubitaẽ fuit in ff
cui cm pus oũcuerit et
non vtẽdunt postea d
obiecte excõtionẽ ea
aprobauerit moues illis
tus. f. te accus. nulli. s. de
iuriur. quẽadmo dii. e. ff.
ad. l. iuliae adult. s. vro
in fe. ff. de neg. gest. pos
pom. q. vrij. q. vj. dilectis
fiuit. xxj. q. v. Iurend.
e. inj. q. vj. Qrum si quis testis. ad. h. de bis que fi. s. ma. p. ea. ex. et.
Iste non di. alij obiecti qõ ipe nolut fuare. h. de pbrem. p illos. e. s. de
. p. x. e. ff. de ap. an fit. e. s. de elect. bone. j. fed bis omnibꝰ pt rũderi
cũ augustino. nomnullos fuisse hominꝰ quos mun roleramus. xxiij.
q. i. quilquis. preterea dicit. s. fol. ccb. dicta loci. habẽt m accusat
omto. ut. h. de fen. ex. s. pina. ut si aliquis pteq; aueric excõtcato nõ
pt. e. postea opond excõtcatione. vel ipm denũciare ei ipm nõ dur
perit eurandũ. sic loquitur illa dcẽ. in prima decus. in excptionibus
ut. h. q. h. neu sit exoñcatum. nmon excõtcatõne fiue etiã maiorẽ pe
exapc. otra actoẽ. cũ quibꝰ legitima defensio fit. e. refiuta. s. e. cũ
mur. e. c. b. lect. s. e. c. ul. mutuur. s. vbi dicit. scõs vero. t. q. s. fi ac
sens. ff. maiorẽ excõtcatione notatus non posse fiui accusator. s. res
pellere a fua accusatõ. e. qõ nõ ẽ veri. ut dicitur ibi. p. xmo. dcẽ. e. a
ha plus. mi. s. ed. dilecte. s. fignificat. eurit. q. nec infamis. m. s. mes. nec
crimnosus crimnosũ pt accusare. xxxij. q. vj. mch. il. maius. e. inj.
q. vij. iudicet. e. s. de adulte. e. pnl. e. ulti. e. d. de adult. q. in alee. ma
bri. vnde sugle ibi maximo. s. bcius. vbi a facto q. omnium e. mas
me. q. item. ff. si fit remotus a oũione fideli. s. f. nimis. ff. si. e. ora
tia opinione p id qd legitur. j. q. vij. aliem. qõ pi. m hoc. q. qui ẽ cã
ta. fed illud. ff. specialẽ. Falli. m. vbi. p. sequitur quus mun ia. fua. inj. q.
vj. omito. ut. fallit. m. qõ. n. de accusãnulli. e. illud fuit. f. tanni. m
odiũ. p oz. q. non. vbent. bre. pratuos. b. oles. v. vsles. in. f. ami. lia. fua
. h. q. vij. q. ii. pastoria.
e Ad. s. Iacrmentorũ. ff. se. s. de special. e. in excõtcants. a papa. vel pt. ba
bere loci. qõ. cũcat. e. p. quo excõtcants. f. h. de fen. exõ. mp. e. e. s.
eu. bine. vel ibi fuit excõcantus. ei omito. fautorẽ fuit. s. i. q. n. ge
cellen. ff. s. m. s. alice. opond. vinẽ. dixit. i. hoc loco. q. noie coli
Q Son ecclesiẽ. leg. vel ecie. pertinant opond bane excep. ecie.
e illi qui nõ habẽt. pluu. bnificia nomine fiu. e. ecclie. ff. bo
nõ. pfuit. q. ff. ecclesiãmus. s. cuerer. ouleat. illi. ia. beneficiali. et. ideo nõ
poterant opond. ar. s. de offi. tel. pastoralis. ff. pterea. e. s. f. ti. religi
. s. fiuis. m possessione. et. s. firmatus. pur. s. fuit. ut. pi. m antiqua. et. s. vbi
dicit. pacifica possessione gaudere. e. s. l. dicebant. q. noie ecie. non
poterant illi opond. qõ eni in fuis pfonis equi putabant. m alijs
non poterãt reprobare. s. de offi. cũ omes. xix. b. i. romanorꝫ. xxij.
ad solam excep. cões. obiectis
testes. ouech. fuerit fiue cõsili
pena. ocdmaria multari in de
bent. cũ accusato. m. ipos. fm
uris. ocdimem. nõ. pcedat. suffi
cit ergo. h. ab. bendo. restimo
mo repellantur. s. fum. vbi. cri
mẽ qõ eis obiciur. cãm de qua
agitur. oungẽ non videur.
Anocen. m. arcbidi. riche
Nobis ex pte. //mudie
tia fuit quesiti utrũ is q
exoñcato in locũ one vel oa
none. fieneret. pũcat excõcani
ipm a fua pssit accusãdo. re
pellere. cũ ille oũone h. mõi re
plicet cõtra eũ. C Nos igitur
m quisicõm. e. t. rũdemus. q. ipe
ab accusatione illius. poterit
remouere. cum primus. a com
mun. de fidelũ. sit exclusus. se
cũdus vero. a sacramento. p. z. fin
participatione remouẽdus.
Idem laudiceñ. epo.
Dm eccl'asticẽ. p. pusio
. q. vi. nicbil. in quinus. iiij. q. iij. si quis testis. ff. de reg. iur. cũ par. e
. ff. de adult. e. pnl. e. ul. sed vbi tur. q. noie. e. ie. poterit objecere. q.
dicta. q. fiue. t. c. xvi. q. vij. si epm. e. ff. e. cũ venerabilis. s. nõ. bebẽ
. per. hoc. admiti. q. fic. alia. via. sequerẽur. iq. qõ. volo. ad. m. q. nõ
non dy. s. de. pauf. tue. e. e. nõ. q. excepõ eccie. bãc excepõnẽ opõ
imo expedit eccie. plus. bre. bimires. ecios. ut. ea. possint. medial. defen
dere. e. impũ. s. fiscus. abidabit. vtenia. fuiberctis. sonq; iudo. m. ut
ut indices. fine. quod. fuis
fra. c. i. colla. ij. q. pone.
aliqui. fine. qui. nõ. habẽt
plum. bnificia. nõ. q. pos
fuit. opond. dicit. q. fiuis
. t. e. ie. q. nõ. fuit. sufficiẽ
tendi. q. fic. ali. affsi. ca
fcoti. p. i. fiuis. qõ. p. fi. q. q.
poterant. qõ. eis. ut. nõ. ab
. ff. de bo. lib. queriur. e
ar. xl. vi. dis. fiuis. non. fu
. ff. de. admiñs. re. ad
ui. p. l. ij. d. p. ri. m. ff. s. d
habentes. plum. bnfica
qui obiciur. hãc. exce
one. aut. elegerunt. ea
aut. dicti. fuit. ad. ecclie
aliqs. eleg. ritur. tali. ex
pon. remũ. ad. ilie. vel
ut. e. de. pbli. cam. accesi
fent. et. j. de. pb. p. l. Ma
si vero. electi. fuit. a tali
bus. nõ. prisi. fõ. obiacẽ
habẽtes. cãm. ab illis. q
hoc. opond. non. pis. o
. xvi. q. iii. si. sacerdotes. s
fi. ff. de inf. de. vi. m. s
ro. et. indigni. fu. ili. s.
mitantur. ad. repũdio
illos. quorũ. repelũtur
auctores. e. de. testi. s. m
quadã. et. ex. hoc. fiuis
q. fi. aliqui. nõ. habẽ
tionem. m. fs. pro. initi
o. q. capim. nõ. prisi
tere. de. falsitate. fiscta
tus. non. cõperatur. ho
cepto. e. ti. fiqm. s
vales. fi. tñ. vaie. quan
ad. hoc. f. de. p. b. p. illos. p. plerũq; enim. dutur. actio. ei. qui. non. p. ad
ipos. q. non. ho. opere. excepto. ff. si. feruiam. p. ve. s. loci. q. ff. e. s. q
me. cau. ad. audientiã. e. s. de iuriur. debitores. mich. vij. q. vnde
melius. dixit. nõ. obstantibꝰ. ratiobꝰ. affignanto. e. ideo. illi. fabẽ. d. ho
habẽtes. alia. bnefica. bi. pitt. banc. excepionẽ. opond. e. debẽt
re. ecclesiam. f. de. p. d. b. p. pre. e. s. e. dilecti. m. novo. fiuis. a
tesi. se. opond. xij. q. ii. nõ licet. q. vtilitas. ecclesiẽ. hoc. pause
ideo. audiendus. ẽ. f. de. b. p. s. pre. e. s. e. dilecti. m. novo. fiuis. a
mena. quam. ifi. qui. se. opond. pauere. utilitate. ecclesiẽ. bubem
. e. ff. ste. qui. plum. bnefica. h. recperuar. iederuar. ad. ea. ad. vsi
ste. omnũ. residentiã. facere. ad. qui. de. iure. oũi. teneur. et. ita. nõ. pi
ste. eccie. deferuire. fauore. e. eni. eccie. e. ipse. vt. vbi. tatis. ipius. ms. ecclia
statuti. fuit. ut. clerici. debeant. in. ecia. residere. nec. obstat. q. d. bene
q. ifi. recperuit. alios. habentes. plum. bnefica. p. non. pi. amplius
b. ne. excepionẽ. opond. hoc. nõ. e. veri. fi. eni. semel. malefactor. nõ
sequitur. q. postea. idẽ. facere. debẽt. h. renũciauerit. excepciõ. e
coira. vnũ. nõ. renũciare. o. ma. alios. q. res. inter. alios. acta. nõ. pod
alis. nec. noce. f. de. re. iudi. c. pnl. cũ. fuis. cõcors. ar. adhoc. p. pal
fi. te. terra. e. e. accedentibꝰ. cus. ẽ. te. pmptorum. a. tr. excepõ. e
Astoralis. pilatoris. ee. cõtaõnis. q. cpũ. opõ. quasi. ad. exp
. de. bis. dicitur. j. e. excepionẽ. pice. e. fiuum.
Ecclie. i. posit. terminũ. statuti. a. nõ. q. pestant. nõ. mõ. ad. ex
Protestant. s. ff. testi. pũnũ. e. testiũ. ffe. excepiones. q. fcrib. ti
berent. s. de. p. bac. qm. ut. fi. velit. p. ponere. excepionẽ. reclamo
illi. pmo. p. ponẽ. e. fup. illa. rũ. pcedẽ. de. alij. p. pestant. fie. fal
alijs. tilatoris. que. rales. fuire. et. debent. nominari. p. bonifis. fuo
co. tpe. postẽ. q. mtũ. fuerit. fie. fuspione. b. be. ms. e. p. b. ac. f.
mam. nec. fuffcit. dicere. in. gle. falsus. alijs. excepionibꝰ. q. p. fi. ma
la. vel. reur. pusio. b. iuris. dcẽ. de. o. firma. ut. vel. mun. bone. s. in
lo. e. ifia. ,mutur. fie. ena. dicẽ. e. p. fi. alijs. p. ofuit. vn. excepti
S Audi. e. fuceubuit. ff. vult. alij. p. o. fica. opponere. f. facat. ser
mnũ. o. stuti. m. fi. de. excu. cut. s. q. aut. e. hoc. veri. e. q. fimul. pi
. pom. cũ. aliud. opeit. pluies. excepionẽs. que. nõ. fit. o. tamo. fad
. q. ornus. fecus. vnũ. pmo. p. ofuit. q. m. e. s. ficeubuit. vo. lis. p. ofi
ea. ire. ad. alia. bñ. admuntur. c. de. inofficiosta. s. maiores. e. s. p. o
audiũs. e. ita. p. b. ic. q. pdiur. excepõ. fi. nõ. p. onatur. in. fa. r. mmũ

De monachis farfen.

Cum inter priorem et conuentu de argentolio ex parte vna et nobilem virū .S. de valis dioc. pictaueñ. ex altera super dampnis et alijs corā vobis ex delegacōe vestra q̄stio verteretur procuratore ipius nobilis vestrū volente declinare iudicium eo q̄ duos ex vobis habebat suspectos. procurator monasterij allegauit p̄ti eiusdē nobilis cū esset vinculo excoīcationis astrictus excepcōis huiusmodi bñficiū interdictū. et .J. Inquit. t. duximus rñdendū q̄ predicto nobili legitima defensio in iudicō reseruatur et maxime iudicis recusacō. cū periculosum sit corā suspecto iudice lingare ac suspectis iudicibus se. ap. causam de certa cōscientia nō omittat. vn̄ in talibus non excoīcati fauor attēditur sed equitas iudicātis. cū non debeat claudicare iudiciū ac satis videatur absurdum. si actore impugnāte reo defensionis copia denegetur. q̄ sic cōdemnaretur multotiens absoluendus. ¶ Porro cū excōmicato q̄n in cā absolucōis extitit non sit iusta deneganda sentētia. nec interdici debeat eidem. ap. remediū si cōtra iusticiā cōdemnetur qua ratōe in vno eodemq̄ negocio ipi alia legitima subtrahentur suffragia nō videmus. ¶ Ceterū non sic in recōuentione sentimus ne q̄d in defensionis remediū sustinetur ad impugnacōnis materiam extendatur. Idem

Cum venerabilis .f. no. J. sabineñ epus corā dilectis filijs nr̄is .R. titli sancte anastasie p̄sbitero card. et p. s. lucie diac. card. quos sibi et R. procuratori vestro cōcessimus auditores ecclesiam sancti viti cū suis possessionibus ptinentijs petijsset asserens eandē ad se in spūalibus et tpalibus ptinere. Idē R. nondū epi intentione fundata preproperē sic rñdit. q̄ et si dicta eccīa dudū fuerit eccīe sabineñ. subiecta eā tñ non poterat episcopus vendicare. quā ex pmutationis causa farfeñ. monasteriū obtinebat. ad hoc pbandū quoddā exhibens instrumentum in quo cōtineri p̄ma facie videbatur q̄d theodosius epus cū suorū sacerdotū assensu p̄dcām eccīam sancti viti p quibusdā eccījs et rebus alijs in cābiū vestro duxit monasterio cōcedēdā. Ad hec epus pposuit memoratus intentione suā p huiusmodi rñsionem esse fundatam. cū enim pars vestra rñdit se dictā eccīam ex pmutacōe facta p sabiñ. epm obtinere cōfiteri p consequens videtur se credere q̄ dicta eccīa tēpore pmutationis ptinuit ad ecclesiam sabiñ. cū pmutacō inter cōtractus bone fidei cōputetur

ostitutū. sed actio nō pditur. simile in accusatore. q̄ si nō psequitur accusationē suā infra terminū postea nō auditur. J. de accus. veniēs. et. C. qui accus. nō pos. l. ij. et. iij. q. v. quisquis. de hoc dictū ē. s. de p bac. l. imo punitur in libra auri qui exceptionē dilatoriā post litis ingressum pponit. C. de excep. l. si quis aduocatus.

a ¶ De nouo. s. post terminū statutū. idē esset si ec p9 litē ot. exorta fit. s. de offi. del. insinuante. q̄ que d̄ nouo emergūt auxilio indigēt. ff. de interrog. act. de etate. §. ex cā. et noua res nouū osiliū et remedium exigit. ff. de ven. inspi. l. i. in prin. et si noua cā allegetur. puta q̄ fideiussor mortuus sit iterū equū erit p̄stare caucōē. ff. ut i pos. lega. plane. et nouis morbis noua ouenit antidota p̄parari. s. de iura. cal. ceterū. et. l. di. ut constitueretur.

b ¶ Postmodū. s. post terminū ostitutum infra quē omes dilatorie ppōnātur. sic. s. de testi. pñ tūi. ita iuramentū ē. R. et ibi legitima pbatio. sed q̄d si post lit. ot. v dit iurare q̄ post ipam otestatiōē ad noticiā ipius puenit que tñ nō ē exorta de nouo sed erat ab inicō. puta osanguineus erat iudex in ipetrātis vasallus iudicis vel aliq̄ alia cōsimilis. s. R. reus ignorabit. nūquid dz audiri. dicunt quidā q̄ sic. michi videtur q̄ ap̄lius nō audiatur. q̄ ab inicio debuit inquirē de huiusmōi dilatorijs. q̄ vigilātibus et non negligentibus iura sbueniūt. ff. q̄ tibi ex causis ma. nō eni. ff. de eden. veluti. et facilitati et negligentie sue imputet. neq̄ eni optz p singula momēta onerari actorē. ff. ut i pos. lega. si is a q̄. l. ulti. sic eni nō esset litiū finis. et R q̄ dixit R locū bz in exceptionibus facti et nō iuris q̄ nemini licz ius ignorare. ff. de iur. et fac. igno. l. regula.

c Cum int. defensio. R manifeste pz q̄ excoīcatus p̄t excipe et defendere se in iudicō. J. e. dilecti. et. c. dilecte. significauerūt. et p̄t appellare. et p̄t appellationē psequi. J. e. c. ul. et eadē defensio cōpetit excoīcato que opetit non excoīcato. sicut eadē defensio opetit huo que libero. ff. de accus. suos. et libtus qui alias p̄ronū accusare nō p̄t. in ip in p̄ronū retorquere p̄t accusacōem si a p̄rono accusetur. ff. de bo. lib. q̄ cū maior. §. si libtus. q̄ ignoscendū ē illi q̄ puocatus voluit se ulcisci. ut ibi. et sic p̄t excipe de pacto de nō petēdo et excepcōnē pbare non obstan q̄ lex. dicit q̄ reus in exceptione fiat actor. ff. de pbac. in exceptionibus. q̄ quicquid facit ad sui defensionē facit. itē qualiter p̄stabit sacr̄m calūnie cū sibi non liceat ingredi sacra multo minus et tāgere. v. di. ad eius vēo. et. xliiij. di. nulli clerico. et quibus cetera sacramenta negantur quō vnū genus sacr̄i putat posse ocedi. xcv. di. illud. in casu illo ocessum ē a iure in odiū potius excoīcati q̄ oīa possit facē q̄ ad causā ptinent. et sic iurabit. et oēs pticipātes sibi occasione litis nō incidūt in canonē cū talis oūio sit potius ad dānum suū q̄ ad omodū. sed q̄d si excoīcatus ouenitur sup eo pro quo fuit excoīcatus iniuste nūquid poterit excipere q̄ nō teneatur respondere nisi restituatur ei oūio hoim q̄ fuit iniuste p̄uatus. dic io. q̄ sic. nec teneatur antea rñdere dūmō ostendat q̄ iniuste fuit excoīcatus.

iij. q. ij. c. ij. et. ij. q. v. sup causis. in fi. q̄ omia iura sūt restituēda corporalia et incorpalia. ij. q. ij. nullus p̄t. et. iij. q. ij. c. si epus. et. sic nota q̄ qui remotus est a quolibz actu legitimo tamen excipere p̄t.

d ¶ Suspecto. ut. iij. q. v. q̄ suspecti. et. C. de iudi. aptissimi.

e ¶ Scientia. ar. q̄ sentētia lata a iudice suspecto possit retractari si detecta fuerit suspitio. q̄ lr̄e sic obtente nullā vider̄ oferre iurisdictōnem. de R dem ē. s. de rep. ad audiētiā. ij. et nota q̄ om̄e rep tum habetur suspectū q̄d de oscientia pape non emanauit. s. de rep. cū dilecta et. J. de ofirma. porrecta.

f ¶ Claudicare nota eq̄litatē suari in iudicijs. s. de iudi. nouit. et. iiij. q. iiij. ij. c. oj. et. iij. q. ix. c. ul. nec dz actori licē q̄d reo non licet. ff. de reg. iur. nō debet.

g ¶ Remediū. quia sicut p̄t excipe ut dem ē sic potest appellare. ut. ij. q. ix. reuera. et J. e. c. ul.

h ¶ Legitima. ar. q̄d quatione vnū alicui ocedit. et omia que sunt eiusdem censure sunt ocedēda. ar. iiij. di. deniq̄. i fi. et. v. di. ad eius vero.

i ¶ Reconuētione. sic ergo pz q̄ licet possit excipere et appellare nō potest tñ recōueire. raco redditur i lr̄a seqñti. q̄nq̄ tamen admittitur recōuentio vbi nō admittitur cōuentio. iij. q. viij. cuius in agendo. et. ff. de iudici. l. ij. §. sed si agant. sed nūquid p̄t excoīcatus cōpensare. dico q̄ nō. q̄ q̄ cōpensat quodāmō agit sed si agēt repellētur per exceptionē. g̃ nō p̄t opēsare. ff. de opensa. queq̄. q̄ imo et si vellet cōpēsare ab adūsario admitteretur iudex ex officio suo ipm dz repellē. J. e. exceptionem. in fi. q̄ q̄ vna via phibetur alia cōsequētur q̄d esse nō dz. s. de pcur. tue. R.

k ¶ Extendatur. si. J. d̄ ecedifi. cū dicat apostol9. in fi. i. R.

Cum venerabilis. ex pmutatiōis. simil3 casū habes. s. de trāsac. preterea.

m Responsionem. fcā3 p procuratorē monasterij. i. vbi dicit ppropere. sic R. sed in hoc nō bñ allegabat epus. p se. q̄ huiusmodi repentina lit. ot. nō p̄iudicabat monasterio in aut. de exl. i ben. reis. §. illō. colla. v. ar. xxxij. q. i. apud. et. v. q. v. §. si aliud. ibi q̄ aūt incōsiderate loq̄tur sentiet mala. l. di. pōderet. et merito q̄ lit. otestacō directe dz fiēi p interrogacōnē et rñsiōz directā affirmādo vel negando simpliciter. s. de lit. ot. c. vno. et. s. de elect. dudū. ij. sed hic procurator sub forma exceptionis sub odicōe rñdit. ut pz ex ipa responsione. et p id q̄d postea sequitur i lr̄a vbi dicit vel p procuratoris responsionē. Sunt actiones bone fidei. habetur insti. de acti. §.

m ¶ bone fidei. q̄ actionū. et onumerantur ibi. x vij. l. actio ex vēdito ēpto locato oducto negocioꝝ gestoꝝ mādati depositi p socio. tutele omodati. pignoraticia. famil. hrē. cōi diuidūdo. p̄sc̄ptis v̄bis et que de estimato pponitur. ut si rem meam do tibi et estimo ut eā vendas. x. aut. x. reddas michi aut rē. ff. de estima. ac. l. i. et pmutacō de qua fit hic mentio et hereditatis peticō. et actio q̄ dicitur ex stipulatu. alie vero dicūtur actiones stricti iuris. ut actio ex mutuo arbitriū et cōsilia. nec dicūtur bone fidei q̄ i eis tm̄ suari debeat bona fides. q̄ et in otractibus stricti iuris suari dz bona fides. et in q̄cunq̄

nec cũ alio q̃ cũ dño vel cũ eo qui habebatur loco dñi legitime valeat celebrari. et infra. ¶ Porro memoratus eps ad pbãdũ q iam dicta eccia ad se in tpalib pertinebat quosdã testes induxit p quos nitebatur ostendere q tam dcãm ecclesiam q̃ molendina terras et alia bona eius sabiñ. epi diutius possederunt de illis p sue volũtatis arbitrio disponendo. et i. ¶ Intelleximus supradictũ epm intentiõem suã minime fundauisse p testiũ depositiones vel curatoris supradicti rñsionẽ. qua exceptionem obiciens de intẽcõne ptis aduerse nõ intelligitur fuisse cõfessus. vel p instrm ex aduerso exhibitũ. cũ in eo theodosius epus a quo pmutatio fcã pponitur nõ dicatur eps sabiñ. q̃ in trãscpto quo pcurator utebatur appositũ fuit sabiñ. per vicium falsitatis. lz aũt nimis excesserit qui transcptũ illius instrumenti falsauit. Quia tamen delictũ psone in dãnũ ecclesie redundare nõ dz. ac nõ solũ ante sententiã verũ etiam post obici pt exceptio falsitatis. cũ falsoꝝ instrumtoꝝ ptextu lata sententia usqꝫ ad. xx. annoꝝ spacium valeat retractari veritate cõpta nolumus ut p id monasterio vestro piudiciũ generetur. ¶ Quia vero nobis cõstitit supdictã ecciaꝫ sancti vitĩ cõstitutã esse in dioc. sabiñ. epale ius in omibus eidẽ epo adiudicauimus i eadẽ istis dũtaxat exceptis que p autẽtica scpta ei noscuntur esse subtracta. cũ p priuilegiũ vel pscriptionẽ legitimã nullatenus pbaretur exempta. verũ q dictus epus qui eandẽ ecciaꝫ vẽdicabat munitũ se pscpcõe legitima nõ ostendit. q̃ q̃ pbauerit epm sabiñ. bona eiusdeꝫ eccie aliquanto tpe possedisse. vos ab impeticõe epi quo ad tẽporalia eiusdẽ eccie sententialiter duximus absoluẽdos.

Honorius. iij. abbati sancti hubti ꝛ sancti martini leodieñ.

Olim et i. Nup ex pte w. fuit ppositũ q litteris p̃. dec. n. treuereñ. archiepo presentatis idem excipiendo pposuit q auctẽ ipaꝝ minime respõdere tenebatur. q ultra duas dietas extra suaꝫ diocesim trahebatur in cãm. et quia dcũs archiepus hanc exceptionem admittere recusabat voce ad nos ap. emisit. et i. Porro pcurator partis aduerse respondit. q idem w. ultra duas dietas extra suã dioc. minime trahebatur cũ ipe archiepus terminũ in tali loco statuerit qui remotus ab illo non erat ultra q̃ pmissũ est p cõsti. cõ. ge. et i. Dis. v. M. q̃. si pcurator dicti w. pbare poterint excepcõꝫ quã coram archiepo pposuit sepedicto videlicet se in causam trahi ultra duas dietas cõtra cõsti.

cõtractu bona fides interuenire dz. C. de ac. et ob. bonã fideꝫ. ß ideo dicũtur stricti iuris q non venit in eis nisi qd stricte exigit actõ nisi natura. vñ nõ veniũt vsure ex mora in cõtractib stricti iuris ñ speciatim sint pmisse. ff. de neg. g. q tantũdẽ. et. C. de vsur. l. iij. sed in cõtractib bone fidei veniũt vsure ex tpe more. ff. de ac. emp. et ven. iulianus. §. ex vendito. et. ff. de vsur. mora. et. §. in bone fidei. Itẽ i actionibus stricti iuris non venit interesse si rem dari michi i ẽ in obligatione secus si rẽ tradi vel factũ. ff. de v. ob. vbi aũt. §. ul. et. l. si fundũ. et. ff. de re iudi. si quis ab alio. §. ul. sed ista omia accessoria veniũt i bone fidei iudicijs. ff. de ac. emp. et ven. l. i. in prin. sed nõ veniũt in cõtractib stricti iuris. Itẽ in bone fidei actionib q̃q̃ non veniunt ea de quib nl est cogitatũ. ut rupta ꝛ cesa. et similia. ff. de ac. ẽp. et vẽ. l. fundi. §. si rupta. et. s. de cã pos. cũ eccia. et ibi quedã de his tãgũtur i actionibus bone fidei multũ exuberat officiũ iudicis et piguius q̃ in actionibus stricti iuris. et i istis rationib dicũtur bone fidei et alie dicuntur stricti iuris.

a ¶ Loco dñi. ß ideo dicit q qui dat alienã rẽ non cõtrahit pmutacõꝫ. ff. de rerũ pmu. l. i. in fi.

b ¶ Cõfessus. hec regula supra est. ff. de excepc. nõ vtiqꝫ. sed nõne ex eo q cõfessus fuit pmutationẽ fcãm p oñs ẽ cõfessus q sit factũ de meo tuũ. q illõ dz pmutacõ. ff. de rerũ pmu. l. i. in fi. et quis fitetur vnũ p cõsequens cõfitetur id qd sequitur ex illo. viij. di. quo iure. et. s. de offi. del. cũ sup. et. s. de dolo ꝛ cõtu. cũ dilecti. preterea tacita cõfessio habet potestatione. s. de dolo et cõtu. p ut. Itẽ interrogando fit cõfessio siue negatio. xxij. q. ij. qd ait. et. xxxij. q. vij. q̃d ẽ. xxxij. q. v. quid in omib. et i. de homicid. cũ iura nẽto. ff. de v. ob. l. i. §. si q̃s ita. ad hoc dicas q excipiẽdo de pmutatione nõ cõfitetur de intentione adũsarij ut ß dicit. q pt esse q de facto fuit talis pmutatio et nõ de iure. silr in exceptione pacti de nõ petendo debitũ. q p ß nõ cõfitetur debitũ. q pt esse q non de iure debuit. qui excipit dz ita dicere frater nõ cõfiteor hoc qd dicis. sed si fecissem pactũ factũ est michi de non petendo. et iste sic ec rñdet dicendo et si dudũ fuerit. ꝛc. q sic nõ asseruit simpliciter ß sub cõdicõe. et ideo nõ piudicauit talis cõfessio ipi monasterio q non fuit cõfessio sed excepcõ. vel si ptinuit ad ecciam sabiñ. pmutatio intercessit. Itẽ si quis dicat se pscripsisse et aduersarius dicat ego interrupi pscriptionẽ tuã nõne p hãc exceptionẽ dicẽdo ego interrupi pscptionẽ tuã cõfitetur de pscriptiõe aduersarij quare ergo postea auditur pbatio pscptiõis post taleꝫ exceptionẽ p quã cõfitetur de intentione aduersarij. ut. s. de testi. ex tenore. i. ti. px. illõ. sed dicas q non fatetur de pscriptiõe qui excip. de interrupcõe nec cõfitetur de intencõe aduersarij. et ideo dz pbare pscptionẽ qui eã opponit. s. de pba. ex lris. et i. ti. px. illud. et sic dz dicẽ nõ credo te pscpsisse. sed si hoc verũ eẞ dico q interrupi pscriptionẽ tuã quã interruptionẽ pbaẽ dz. ut dic dec. illõ. idẽ ẽ dicendũ cũ aliqua petit aliquẽ in virũ dicat nõ cõfiteor me esse virũ tuũ. sed si

esseꝫ cõsaguinitas ẽ inter me ꝛ te. ut. s. et testi. ex tenore. nam sic rñdẽdo non cõfitetur de intentione aduersarij nec onerat se aliqua pbatione sed aduersariũ. nisi tũc demũ cũ actor fundauerit intẽtionẽ suaꝫ. q tũc exceptio pbanda ẽ. ut notatur. i. e. exceptionẽ. qualiter has exceptiones debeas pponẽ ꝛ pbare. et qñ pñcipale negociũ habes. C. de excep. siquidẽ. idẽ habes. s. de testi. ex tenore.

c ¶ Per viciũ. hocipo debuit succumbẽ monasteriũ. s. de. ṡp. oli.

d ¶ Licet aũt. rñsio quasi tacite qõnis. possꝫ quis dicẽ si instrm falsauit ergo hocipo debuit succũbere monasteriũ qd exhibebat instrm falsum. respõdꝫ papa delictũ ipius qui ipm falsauit non dz in dãnũ monasterij redũdare. xvi. q. vi. si eps. vel intellige potiꝰ q allegabãt cõtra monasteriũ ex pte epi ut p hoc amitteret causam. ut. s. de ṡp. olim. ppter cõsimileꝫ falsitatem tulit eugenius ppa sñiam cõtra ecciam cõseñ. s. de in inte. resti. tum ex lris. ß quare nõ hic ptulit sñiam cõtra monasteriũ. q nõ cõstitit capłm fuisse in culpa. ut hĩ innuit lra ista delictũ psone. ꝛc.

e ¶ Ad. xx. an. C. de fal. querelam. de hoc dictũ est. s. de pbac. lic.

f ¶ Cõperta. sed utrũ talis sententia teneat ipo iure dubitari cõsueuit. q non videtur. q exceptio non datur ex ea. ff. de excep. qui agnitis. S; similiter la est ipo iuẽ qualiter incipit valẽ etiaꝫ post an. xx. q qd ab inicio nõ valet tractu tpis non cõualescit. ff. de reg. iur. q ab inicõ. et. l. pnsr. xvi. q. in. §. pt. v. q si duatus. et. s. de elec. auditis. Dicas q talis sententia tenet et in suo robore durabit et huari dz quousqꝫ falsitas reuelata fuerit. s. de fide instru. accepimus. §. interi. q̃diu articulus ille dubitalis est durabit sententia. Reuelata veroi veritate tunc pmo apparet q nulla fuit. et ideo tũc pnũciabitur nulla. sic. i. de frig. et malefi. Fraternitatis. in fi. et quicquid occasione talis sententie pceptũ vel obtẽtũ ẽ cassabitur sicut p sententiam iusta non cõstituitur. sed qd erat declaratur cũ sententia pfertur. ff. si suit. ven. sicuti. §. sed si queritur. et ß dicit lra ista valeat retractari veritate compta. sicut ẽ in sententia lata p falsũ pcuratorẽ. q veritate pbata iudiciũ nullũ tũc pmo apparet. s. de pcur. in nra. et. C. e. ti. l. z.

g ¶ In dioc. xvi. q. vij. oẽs. et. xviij. q. ij. mõsteria.

Olim. ut error quorũdã cõticeat. sic pone casum. contra quedaꝫ w. lre obtente fuerunt ad archiepm treuereñ. coraꝫ quo iste w. excepit q extra suã dioc. ultra duas dietas cõtra cõstitucõnem cõcilij gñalis vocabatur. et q dictus archiepus sup hoc eũ nõ audiuit ad sedem aplicam appellauit. et sic iste w. obtinuit lras ad istos abbates intitulatos. quos archiepus pus subdelegauit ex cã pdicta petẽs corã eis pnũciari appellacõnem suã iustã. sed aduersariꝰ respondit ipm nõ esse audiendũ. q lz archieps distaret vltra duas dietas ipse tñ infra duas dietas locum ꝛ diẽ ptib assignauit. sed ß non fuit pbatũ ppa cõsultus mandat. ut si ille. w. poterit pbare q vocatus eẞ cõtra cõstitutionem cõcilij gñalis eius appellatio pronunciaretur legitima et iudices nõ pcedãt alioqn ꝛc. et ita supsedẽ

id est non ꝓcedere· taceant ergo qui dicunt supsedere ·i· ꝓcedere q̃ h̃ nusq̃ inuenitur ꝓ̃pmū dictum · sic ·s· de rẽp· dilcūs filius ·io· b· et ita ego ancelmus p magistrū b· certioratus h̃ nōm ·ex ·s· de ma· et obe· c· humilis. ·eo q̃ dr̃ pꝫ q̃ si aduersarius meus impetrauit a ¶ Statuerit· ex· l̃ras ultra duas dietas extra dioc̃· meā· et iudices volūt venire usq̃ ad locū illum qui nō distet ultra duas dietas· nō possum ꝓpterea eoꝝ iudiciū declinare· q̃ nō trahūt me ultra q̃ ꝑ ui sū ē p ɔciliū gn̄ale· et ita nō faciūt ɔtra ɔciliū· ut h̃ l̃ra ꝓbat· et ita vbi dicit se in cām trahi ultra duas dietas et hoc idē dic̃ ɔstitucō illa ·s· de rẽp· nonnulli· s̃ nūq̃d iste reus ꝓcūbit illos veniendo ad locū illū· nō credo· de hoc dixi in ɔstōe illa· nōnulli· b ¶ Poterit· sic vidr̃ q̃ ille qui appellat ante sententiā diffinitiuā a grauamine q̃ in causa appellacōis nec̃e habeat ꝓbare corā iudice appellacōis cām sue appellacōis verā fuisse· sic ·s· de testi· ex pte ade· sed ɔtra vidr̃ q̃ suffic̃ ꝓbare corā iudice appellacōis q̃ iudex inferior exceptionē admittē noluit ·s· de of· del· cū causam· et ·j· de ap· ut debitus· et melius ·c· dilecto· illud ɔtrariū· ex pte ade· soluitur in illa dec̃· alia vēo ɔtraria soluūtur p dec̃ ·j· de ap· interposita ·i· rñn· cū eni q̃s ꝓbabilē cām exponit quā dic̃ se ꝓbaturū· si iudex eū repellat et ꝓpter h̃ appellatur tūc in cā appellacōis non ē nec̃e ꝓbare cām verā esse· sed sufficit ꝓbare q̃ nō fuit admissus· si vēo nō obtulit se ꝓbaturū· s̃ illaꝫ tm̄ allegauit tūc in cā appellacōis ꝓbabit cām illā verā fuisse· alias ad priorē iudicē remittetur ſm tenorē illius dec̃ ·j· de ap· interposita· et ſm illā hodie ꝓcedēd̃ est· et ideo in hac decre· dꝫ ꝓbare q̃ trahebatur ultra duas dietas· q̃ cū ꝓposuit suam excepcōnem nō obtulit se illā ꝓbaturum· sed in dec̃· illa· dilcō ·j· de ap· nō obtulit· et tm̄ sufficit ꝓbare q̃ nō fuisset admissus· ibi iā ɔstabat de excep· p ɔfessiōꝫ p̄sbiteri fcām corā auditore· s̃ dubitat̃ an ꝓpter illā vel alias legitias fuerit appellatū· et ideo suffic̃ ꝓbaē qd̃ ꝓposuerat illas et q̃ nō fuissꝫ admissus· et eodē modo r̄ndeas ad illā ·s· de of· del· cū cām· q̃ iudices ibi ĉti erāt de exceptionib· q̃ bñ sciebāt utrū habuissent sub delegacōꝫ iudicis· vel excusationē ipius· hodie eni ſuādū ē ꝓut dic̃ illa dec̃· interposita ap· c ¶ Curetis· supple abbatē sc̃i lau· et ei9 ɔiudices ad q̃s w· l̃ras impetrauerat ɔ̃ ipius adūsariū sup ꝓsecucōe appellacōis sue ꝓcedē· ꝓmittētes iuxta traditā sibi fōem alioq̃n isti ꝓcedēt iux̃ traditā sibi formā nō obstātib· l̃ris impetratis ad abbatē sancti lau· et ei9 ɔiudices· si vero w· nō ꝓbauerit se trahi ultra duas dietas ex̃ dioc̃· abbas iste sc̃i hubti et eius ɔiudices ꝓcedē in negocō sibi ɔmisso nō omittant ad peticōnē adūsarij· et iux̃ mādatū ad ipos directū nō obstantib· l̃ris impetratis ad abbatē sc̃i lau· et eius ɔiudices sicut cōtinet̃ in ātiq̃ dec̃· alias essꝫ manifestū ɔ̃riū ·j· de ap· ut debitus· cū si· s̃ isti quib· scribitur nō erāt iudices appellacōis s̃ dati erant ad exeq̄ndū quasdā s̄nias suspēsiōis ɔ̃ istū w· latas ab archiep̄o treuerē· post appellacōꝫ ab isto w· interpsitā et ɔ̃ g̃scē debēt de appellōe w· q̃ h̃ eis mādatur p l̃ras istas· et si w nō ꝓbauerit excepcōeꝫ ꝓcedunt postea ad exeq̄ndas s̄nias suspēsiōis latas ab arep̄o p̄dcō·

o ¶ Dilecti· ad defensionē· sic pꝫ q̃ q̃lib· et admittitur ad defensiōem eccie sue ec̃ piurus q̃ etiā ad agēdū siue ad accusandū admittētur ꝓseq̄ns suā vel suoꝝ iniuriā ·iij· q· xi· negāda· et ·iiij· q· ul· oib· g̃ multo fortius ad defendēdū cū ad defendēdū admittitur q̃ alias ab agēdo r̄pellitur ·s· e· cū inter· et ·j· e· c· dilecte· ·tā se q̃ eccia ꝫ suā defendē g ¶ Defendēdo· et ex h̃ pꝫ q̃ excōicat9 p̄t agē vēo nequaq̃ ut h̃· et ·s· e· cū inter· et ·j· e· c· ꝓx· h ¶ Interlocuti fūt· et male q̃ si h̃ essꝫ ꝓbatū nō repellētur· q̃ excōicato vel crimioso licitū est defendē tā se q̃ ecciam suā ·s· e· cū inter· et· est ar· q̃ nō dꝫ q̃s admitti ad ꝓbāduꝫ q̃ ꝓbato nō ꝓdest· C· de ꝓba· ad ꝓbacōeꝫ ·s· de of· del· cū cōtigit· ad h̃· vbi de hoc· ·ɔ̃ excepcōꝫ doli nō datur replicacō de dolo· ff· de i ¶ Habꝫ· h̃ hēs q̃ doli excep· apd̃ celsū· § marcellus· s̃ ɔtra· hēs ·s· e· cū eccîastice· et ·j· de diuorc̃· significasti· et ·j· de adult· intelleximus· et ·c· se· et xxxij· q· vi· nl̃ iniquius· ff· sol· mr̃i· viro· s̃ veritate inspecta nō sūt ɔ̃ria q̃ ad finē· q̃ vn9 ē finis siue effcūs siue replicatio doli detur siue negetur· sc̃ꝫ ne alter de dolo suo cōmodū habeat· in casu p̄nti nō datur r̄plicatio· ad h̃ ne alter ·s· actor agē possit cū sit excōicatus· s̃ admittētur h̃ replicatio si actor excōicatus admittētur ad agēdum qd̃ esse nō dꝫ· et ita ɔue delictū nocēt vni ⁊ altēi nō· vñ nō obessꝫ ei excōicatio et ita intelligitur lex p̄dcā apud celsū· § marcellus· ideo ibi nō datur replicacō· ne ·s· cōis malicia alteri sit lucro alteri vero dāno· vbi g̃ra dolo induxit te ad aliquid promittendū deinde tu induxisti me dolo ad remittēdū· et sic vterq̃ ē in dolo· q̃ casu si ago ɔtra te ad id qd̃ ꝓmisisti michi p dolū meū michi poteis opponē doli excepcōꝫ· quā excepcōnē nō potero remouē p meā replicacōeꝫ si daētur h̃ replicatio repellētur reus ⁊ actor r̄manēret in lucro de dolo qd̃ eē nō dꝫ· et ideo i· l· illa nō datur replicacō ⁊ in ɔ̃rijs datur replicacō ꝓpter cā de cām ut pꝫ in adulterio viri ⁊ vxoris· verbi g̃ra· mlier r̄pcit virū suū ipe oppoīt ei adultiū excipiē do ɔ̃ eā ⁊ ipa replicat ɔ̃ eū q̃ et ipe sit r̄ ē adulterat9· h̃ admittit̃ replicacō mulieris· ideo ·s· ne ille lucrū hēat de suo adulterio si replicacō mulieris nō admittētur· et sic r̄manēret maritus in lucro de dolo suo et vxorē repellēt· et ita vni nocēt adulteriū alteri vero nō qd̃ esse nō dꝫ· et sic intellige ·s· e· cū eccîastice· et ita pꝫ q̃ idē ē replicacōꝫ dare qd̃ denegare et sic eadē rō ē utrobiq̃ꝫ· et ē hic rō alia que redditur in l̃ra· et melius ·s· e· cū inter·

k ¶ Apl̃ice· h̃ ē ps illi9 dec̃ ·j· de cle· ex· mi· aplice· ¶ Cōstitutis· ut cū tractaēis de elcōne· fcā vel faciēda· ·hebat p istos et ne ordia· l ¶ Ordinacōꝫ· q̃ in p̄ntia dñi ppe fieri de· tio siue electio impediēt absoluit eos ad cautelā· ·q̃ suspēsus ab officō ⁊ bñficio nō possit m ¶ Retardari· ex h̃ vidr̃ ·agē tāq̃ excōicatus essꝫ maiori excōicatione ar ·s· de ɔsue· cū dilcūs· et ·s· de elc̃· cū inter· R· ibi suspēsus nō p̄t eligi· et sic elcūs nō possꝫ agē ꝓ sua electiōe· ar ·j· de eli· ex· mi· c· ulti· vbi hēs q̃ suspensi eligē p̄nt· et sic p̄nt agē ꝓ sua electōe· sic exercere ea q̃ sūt iurisdictōis ·s· de elec· illa· So· ɔ̃ria ista loquūtur in diuerso casu· h̃ eni loq̄tur de suspēsione iudicis et in ɔcordātis· cōtraria loquūtur de suspensiōe canonis· et canō mitius agit q̃ minster iuris· ff· de arbi· celsus· et · l· p̄cedēti· in fi· cū g̃ isti suspēsi dicatur p s̄niaꝫ hois ab officio ⁊ bñficio· iā nō interest ipoꝝ agē ꝓ eccia cū ab ipius bñficio p̄uati sint· et p̄cipue cū agūt ꝓ re spirituali ·s· ꝓ ordiatione eccie a qua p̄uati sūt p suspensionē· vñ cū nō possent eligē vel eligi non possent ꝓsequi cām electionis· q̃ nō p̄nt agē ꝓ eo quod possidere non p̄nt ꝓ se vel ꝓ alio· ar ·j· de cle· ex· mi· si celebrat· in aliis aūt negocijs ꝓprijs vel eccie quilib· si mandato ecclesie agerēt admitterentur q̃ nō sunt p̄uati ɔ̃uione hoim ·s· c· a nobis· Sic q̃ p̄uati sūt cōione sacramentoꝝ ad sacra spūalia nō admittūtur n̄ pri9 fuerit restituti et ideo fuerūt absoluti ne cōtingeret ordinacōnē ecclesie impediri que i p̄ntia dñi ppe fieri debebat p istos· et ideo ne ordinatio siue electio eccie impediretur absoluit eos ad cautelā· n ¶ Ad cautelam· sic ·s· de testi· veniēs· in fi· et ·j· de ap· ad p̄ntiam· et ·j· de sen· ex· per tuas· et· xxiij· q· i· audiuimus·

**[Text]**

Dei gr̃a· vos appellacōnē dicti w· legitimā decernētes negocio supersedere curetis·

¶ De arbid̃· trū ſlig̃· officiali· et ·j· c· turonen.

Dilā filij· ſ· et p· ac· c· canonici eccie sancte marie trāsinis̄sa peticōe monstrarūt· q̃ cū m· canonicus eiusdeꝫ eccie ipos corā delegatis a nobis traxissꝫ in cām sup eo q̃ se opponūt electioni a quibusdaꝫ canonicis gradeñ facte de ipo in prioreꝫ eccie supradcē· ij dē ꝓposuerit q̃ dcūs· M· non debebat audiri eo q̃ excōicatus erat et piurij crimine irretitus. Cūq̃ dcūs M· p̄fatis g· et p· piuriū et excōmunicacōnem in modū exceptiōis ⁊ replicacōis obiciēs eoꝝ excepcōeꝫ elidē niteretur ꝓcurator eoꝝ ꝓposuit q̃ eius sup hoc ꝓbatio recipi nō debebat q̃ ⁊ si obiectū p̄fatis canonicis piurium ꝓbaretur nō essent ꝓpter hoc a defensiōe sue ecclesie repellendi. Adiecit etiam q̃ ɔtra excōicatiōem dicto M· in modū exceptionis obiectā excōicacō sup̄dicti ·s· replicari nō poterat· q̃ exceptio ipi M· opposita ⁊ ꝓbata eundē repellēt ab agēdo· replicatio vero sepedictū ·s· nequaq̃ a defendēdo repelleret si etiā probaretur et ·j· Ipi vero iudices interlocuti fuerūt q̃ prius ꝓbatiōes reciperent sup replicatione p̄miss̄a· ꝓpter qd̃ ad n̄ram audientiam fuit appellatū· Quo circa M· q· si res ita se hꝫ reuocato in irritū ⁊ c̃·

¶ Reg̃· ix ·j· et M· canon̄.

Apostolice se· ‖ pragen̄. et ·j· Sane vobis apd̃ se· ap· ɔstitutis quedā suspēsionis et amotionis a bñficijs sententie sūt in modū exceptiōis obiecte quas lꝫ ꝓponētis vos posse nullas esse p testes idoneos et instr̄a ꝓbare· ne tm̄ ordinationē p̄gen̄· eccie ꝓpter q̃ venerātis hmōi obiectionis obstaculo cōtingēt retardari s̄nias ipas relaxam9 ad cautelam.

¶ De decano lincolnien̄.

Dilcē in xp̄o filie p̄orissa ⁊ ɔuētus de cāpessia nob̄ significare curart q̃ cū inter ipas ex

Ollere sufficienti. si. ut. lit. non g̃ ac cerns. si dic g̃ tuamine
ex ipsiso coꝫ iudicio. alias aut appellatio nõ admittitur. mi
si ea. pba bis allegata. q si ita. pba. ta debet legitima reputari. si te
ap ut debis? et. c. inter posita. et. c. ex ipsi pali. et. c. ii cim. et. c. ii dilcõ
b. Denegarunt se bi ut se iquisiuit. si. si. q. ita exercicatii essent ena
ab imcõ. et ab alisq̃ iudiciis. si omnius potrant appellare. si genuerẽ
tur illis. imperrat. et. c. ii inter. et. si. et. c. pr. et ut. vñ le fiup hoc im
perate valuerit. ut. si. se
quitur.

c. Recipient. et male fa
cerunt. q deb debat illa ad
mittere. q ut sup mis pti
cta è excoicũ a sua defen
sione repelli. non debant
qui si fa cere nol debant. et
sicto quicquid fecerit. p?
appellacõ seu reuocatur in
statu primo.

d. Si. si ita si. q p? ore
gerne mo e nõ recipat. ex
ceptionẽ ponsse.

d. Gernemo. q si fuit. p?
mu respectu istius mandã
dati si fuit rerciũ mãdati
respectu. pm directi ad
abbatẽ sancti Iudicii et
iste si no omin. tcenã p?
ẽ. si. ut ierie sibi te appella
cõne. pro ipse inter posi
ta oiã p ore de gernemo
. p. c. p. exceptionẽ p ceis
se nõ recipiebat. si ogno
scere fiup eo te. d p? de
gernemo debuit sci. an
appellacõ monachys fui
erit legitima. vel nõ. et si.
ite mu enrit legitie ap
pellasse monachos. pce
ter. si minus legitime co
tempnabir p? ore. conuenti
ad expensas restituen
das pro ipse. et. ex mitet
pres ad priore de angles
. ut. si. digit. q. ea è forma
appellacõis q interp om
nur a g̃ tamis. ẽ. de appel.
in ecclia. et. c. ur. debitus. g
ille p. et de angles. p? sea
go nosce de appellacõne
sibi omissa. et si prior de
angles mutemir minus le
gitime appellasse reuit. e
ret. pr ad abbatẽ si. bi
dicti. si aut appellacõ fuit
legitima. p ere in me
gocio. ixta mãdatũ. si. de

Appel. interpo sita.

Significauerũt. si fir.
mare. q. si facere potuit si
non erit. iom eus. ei illa
potuit. pduare uere eligẽ
di. vñ si hoc fuit. vt ne
ssbat ar chiepi instituco
. si. de decrõ. et. c. q. p̃ter. ad ipm eni p nuc examina co. si firma
ro ad vel probando. ut ibi. si. alias ut sa fuit appella cõe clicoꝫ. ut
patuit. p ostea. p mia. ut. ixo. si. et. si ue ofirmat. q. dicebat. ar ep. s
ad ipm. p certare. ut eligendi. arcbiepi. ibi tum in plebe. et hoc per
sententia in dicta. ut legatur. si ofirmauit. et ectionẽ. ex ipsi. e. p̃uiciauit
ius eligendi. ad ipm capitulũ. pmõ. Autem si. nõ. p? ponitur esse. et. si
Abs. ut. si. fup quo fuit. hoc. ut. ex abso. p. in. si. p. debat. a. p? ad ecclia
expensas. vel. fore. pe ad at fructus. p? pro. s. ab illo. instituto. qui
pot. p? ore. mt. vel. q. ut. ipsum. nõ habet. voce. q. ad ectionẽ. m. ele
ctõe. et. fup hoc. ap? ad. ut. ipsum. quãm. ad. ofirmacõ. et. electõ. si. fin
ti. ad. mi. eligẽdi. appellauit. p. s. alterũ. et. si. fe. ab. eadem. sua. p. ve. ratio
ps. appella. ẽ. fic. si. resta. ranuciũ. et. c. ramald?. q. si. fuit. i. sententia. plu
ri. capi. alias. nõ. habet. ere. lo. cũ. dup. lex. appellacõ. ab. vna. p. re.

Se. reluduit. ut. s. c. p. et. c. di. inter. et. c. cul. ... tant. re. et. eo. q. dicit
s. D. domũ. ex. hac. lai. vis. q. si. ut. se. ap lo. legitima. defensio. si. ap
pare. ipo. facto. q. erant. actores. q. perdant. electionẽ. sua. ofirma
ri. et. ius. eligendi. ad. se. p spectare. dicebat. si. ms. is. tuato. obtinuerit
in. re. ra. p. ere. si. fuceuluerit. fup. q. ap. elauerũt. et. ex. eo. ena. q. dic
yna. pro. et. p? ore. et. conuenũ de
bucellera. ex. alterũ. fup. quibus
d. decimo. ere. vñ. alias. p. quity
oueieb. atur. ab. illis. coꝫ. abba
te. si. tenẽ. dicti. et. eius. collegii
aiũde. ap. quest? ow rẽtur. a. ipe
ad. nos. ex. sufficiẽti. gratiam. ie
appellassent. ac. nũciũ. fuit. ad
ap. misert. p. fecũdas. p. fan. iudi
ces. p. ostmo. dũ. nũ. erũt. ex
cõicatũ. mo. sniam. m. ea. sed. e. no
s. tris. ergo. sius. fup. ap. p. fata
non. facta. m. ẽ. tione. de. e. com
municatõ. p. e. idẽ. nũ. cũ. ad. p?
ore. de. angles. et. fuos. iudices
impetrans. pa. ad. ueria. ex eo
se. appellasse. p. onens. q. ipi. iu
dices. exceptõẽ. excõmmuna
tionis. p. dcẽ. cõtra. ipsos. ab. ea
pte. p. o. fuit. ad. mitte. denega
rũt. ad. p? ore. de. g. ne. mo. q. suos
o. udices. m. ia. fup. hoc. tria. im
petrauit. coꝫ. quibꝫ. ex pte. ipa
rũ. fuit. excipiendo. p. o. fuit. q. ci
post. ap. legitimã. d. ci. sententia
tara. fuerit. et. cuilibꝫ. exercicati
defensionis. auxilui. competere
dinosatur. memoran. iudices
exceptões. pnõ. cõtrarie. fuit
nec. debẽt. ad. mittere. no. lu
erũt. si. ci. dcis. prior. de. gerne
mo. e. o. udices. sui. tale. excep
ptionẽ. nõ. recipent. earũdẽ. ipe
m. iam. audienẽm. appellarunt
fuio. circa. Q. q. si. est. ita. reuo
cap. i. stani. debiti. quẽ. q? p?
bmõi. ap. m. ueniẽt. ater. p. tani
in. eo. de. m. negocio. ixta. p. ris

mãdati. nũ. ad. p. fatus. prior. de
gerne mo. e. conuicẽcers. suos
di. ecti. tenore. p. iuna. rõne. pe
das. Item. abbas. sancti. sal
uatorii. papien. et. Vcelli. sp.

Sigmũ. fauerũt. no. bis. ca
pitulũ. de. tornac. q. cũ. p.
in. suii. ap? s. iterum. elegissent
mechoiam. ap. e. pus. p. sentarũt. si
bi. electionẽ. renuẽs. cõfirmare
quendã. sepi. dericũ. in. archip?
biterũ. instituir. eccie. sup. rach.
ete. quae. ipis. ad., ecẽ. ap. appel
lãbo. p. o. fuit. sancti. stephani
cãm. p. as. fup. hoc. dicimur. omi
sisse. quã electionẽ. ipo. p. o. firmans
a. p. nũciãns. nis. eligẽdi
ad. ipm. capitulũ. p. tinere.. p. tem
aduersam. ab. impetrẽcẽ. ipo. p.
absolut. a. qua. sua. pres. ad. se.
ap. appellantes. cãm. ipam. vo. b
obtinuere. omitti. s. a. pre. alterũ
exceptionẽ. excõicatõis. opo
sita. ora. capĩm. memoran. ius
minus. pude. attẽdẽres. q. p. tex
tu. excõicationis. opositre. ap
secutione. appellacõis. nõ. debe
at. quas. excludi. cũ. omis. legi
tima. defensio. excõicati. in. iudi
cio. referuerũ. pre. aduersaꝫ. nõ
esse. eo. g. ẽ. dã. ad. rẽdẽdũ. ei. sd
e. p. ta. de. re. ulsio. . pter. qõ
dem. capĩm. nisꝫ. audienã. appel
lariũt. et. Q. q. si. e. ita. exceptio
ne. bmõi. nõ. obstante. in. eo. de
negocio. pcedatis. Item.

Exceptionẽ. excõicationis
in. dilatoriis. p. ponendis

ut. ut. in. de. c. inno. c. iii. q. se. fic. incipit. p. ria. si. fir.
ma. Pro. ceda. tis. s. remittuir. ci. ad. eos. a. quibꝫ. fuit. appellatũ. si. p?
volue. appellans. alias. nõ. remiseretur. s. de. ac. exceptõe. et. inter.
Exceptionẽ. in. dilatoriis. ad. melliqui. s. bunis. p. ofitis. Se.
nora. q. exceptionis. alia. è. dilatoria. alia. peremptoria. Iuy. ciãs
toriaꝫ. exceptionũ. alia. è. declinatoria. iudicij. alia. è. dilatoria. fo. ius
mis. Declinatoria. iudicij. duplex. è. s. fuit. p. ponatur. cõtra. iudicẽ. fuit
ora. recriptũ. fuie. ora. imperatis. inter. quas. p. m. d. eo. p. q. on. dẽ. i
recusatio. iudicis. ar. e. s. p. ba. q. morta. falsum. vbi. de. hoc. e. qui. cum
dimittir. tam. fecũo. ad. alias. ad. illã. p. ostea. nõ. videtur. posse. redire.
q. litigãdo. coꝫ. ipo. fup. alijs. p. fonã. iudicij. aprobãd. videt. ut. ad
dilatoria. ante. mgr. effium. lius. debeat. q. p. m. s. dere. iudi. inter. mora
sterũ. et. c. te. excep. l. ii. s. s. t. de. ap. cũ. cãm. et. c. de. p. uir. ita. tum
ad. hoc. enã. facit. c. de. iudi. fancimus. in. fi. vñ. p? ost. fit. of. aut. mam
post. terminũ. statuti. ad. dilatoriũ. ap. ponendas. p. o. m. nõ. p. ita. e.
p. ast. o. alis. nisi. te. nouo. ora. fuerit. ut. ibi. dicitur. q. è. de. offo. ad. ro
finiuante. dilatoria. fo. lucoũ. s. ante. litẽ. cõt. p. o. m. d. s. fed. p. b. ada. et
post. ap. actor. fundauerit. intentionẽ. fuã. c. te. p. b. a. exceptõẽ. ut. s.

.q. vi. §. exceptiōem. et q̄n̄cq̄ potest ꝓponi etiā in cā appel. s. de fi. instru. cū iohānes. C. de excep. siquidē. exceptio vero peremptoria ꝓponi p̄t q̄n̄cunq̄ āte sentētiā siue etiā an̄ꝗ̄ sit i causa ꝯclusū. et p̄t etiam ꝓtestari an̄ lit. ꝯt. ut h̄. et. C. de ꝓba. exceptionē. et. ī. de p̄scrip. audi tis. et. s. de testi. c. de testibꝫ. in fi. et post sentētiā i causa appellacōis. C. sen. rescin. nō posse. l. ij. Est z alia dilatoria que ꝓtim accedit naturā pemptorie sic ē exceptio excōicationis. q2 ꝓponi p̄t q̄n̄cūq̄ et an̄ lit. ꝯt. et etiā post sententiā etiā si non appellaret q2 q̄n̄q̄ fac̄ retro iudiciū nullū. ut h̄. et. ī. ꝯ re iud. ad ꝓbādū. et vere dilatoria est q2 ea ꝓbata iudiciū siue ꝓcessus ē nullus sed actio remanet salua. ut i p̄dicta dec. ad ꝓbandū. Q̄n̄q̄ tñ nō facit iudiciū nullū. ut in dec. pia. ut d2 in glo. ad finē. et est speciale in hac exceptiōe. ꝓpter piculū anime ut hic dicit. Itē quoddāmō sile est huic exceptio falsi ꝓcuratoris. q2 illa p̄t ꝓponi q̄n̄cūq̄ etc̄ p9 s̄niam. s. de ꝓcur. i nr̄a. et. C. e. ti. l. ij.

a Omiserit. nota quod dā speciale in hac exceptione q̄d in alijs nō seruatur. q2 si ex certa scientia illā omittat nihilomin9 p̄t eam opponere q̄n̄cunq̄ postea. s3 in alijs non ē ita. s. de offi. del. insinuante. et. ī. de re iudi. inter. et. ij. q. v. q2 suspecti. puniūtur tñ in expensis lit. ꝓpter dolū suū. Itē est h̄ ar. maifeste q̄ nemo iuri publico p̄t derogare seu renūciare. s. de fo. ꝯpe. si diligenti. vbi de h̄. et. s. de fer. c. ul. et. ar. ī. de sen. ex. c. ꝯtingit.

b Cōdemnādus. si excōicatio ꝓbata fuerit et ꝓcessus habitus nō valebit et h̄ innuit l̄ra ista ut actor laboribꝫ z sumptibus fatigetur alias quare puniretur in expensis reus si ꝓcessus teneret. sed p dec. nouā. ī. e. pia ꝯsideratione. si instantia iudicij durante excōicationis excepcō opponatur et ꝓbetur ꝓcessus habitus valebit. s3 in seq̄ntibꝫ actor non auditur donec fuerit absolutus. et p hoc obuiatur malicijs illorū qui scienter obmittūt excōicationis exceptionē ab inicō dolose. et sic bona fuit ꝓuisio illius dec. pia. et idē intelligo etiā si p maliciam non obmittatur. secus credo de illa exceptione que ꝓponitur cōtra iudicē publice excōicatū in quē nulla cadit iurisdictio. vñ dum sic ē excōicatus non tenet ꝓcessus illius. ī. de re iudi. ad ꝓbādū. de h̄ notaui in dec. pia. in glo. que incipit. sed mirū. b.

c Publice. nota etiā istud q2 in hoc ē ar. q̄d nulli licet ignorare q̄d publice factū est. xvi. di. q̄ dicitis. et. s. de postul. p̄. adhec. Et ideo non ꝓdest alicui si dixerit se ignorasse. ut in. ꝓx. c. sile publice. ī. de re iudi. ad ꝓbādū. vnde collige si occulte quis excōicetur q̄ postea nō reuocaretur sententia siue ꝓcessus. op. ar. ī. de cle. ex. mi. apostolice. vbi de hoc. q2 de occultis nō cogimur diuinare. ī. ut ec. bñfi. ut nr̄m. et. ff. ad. l. acquil. si putator. et. ff. man. si fideiussor. §. si cū debitor. q2 nec tenemur ad eius obseruacōem nisi post publicacōnem. s. de ꝯsti. ꝯgnoscentes. vbi dicitur rem que culpa caret. et. lxxxij. di. ꝓposuisti. et dico eam publice latā si iudex tulerit sententiā illā in loco vbi publice iudicare ꝯsueuit p̄ntibꝫ officialibꝫ suis et partibus vel altera absente p ꝯtumaciā. C. quō z q̄n̄. iudex. si ut ꝓponis. ij. et. l. i. alias si occulte non obesset quantū ad hoc. multa argumenta possunt induci ꝯtra ea que occulte fiūt. xix. di. anastasius. et. s. de offi. del. ꝯsuluit. ff. de ritu nup. palam. et de of. p̄fec. p̄to. barbarius.

d Officio. sic p̄latus ex officio suo examinare d2 electū sibi presentatū. s. de elc. nichil ē. et. c. cū nobis olim. et. c. venerabilē. et p̄terquos ꝓhibet in totū ꝓhib3 etiā si pars nō opponat. ff. de postul. quos ꝓhibet. et. ff. de ꝓcur. filiusfamilias. §. veterani. sic etiā iudex admittit ꝯpensationem licet ps hoc non petat. ff. de petic. heredi.

reus scienter omittēs in qualibet pte litis opponere minime ꝓhibetur. q̄d est i hac exceptione spālīter obseruandum ne quisquā in piculum anime sue excōicato ꝯmunicare cogatur. qui si eam omiserit ut actor laboribꝫ a sūptibus fatigetur in expensis est legitimis ꝯdemnand9. a Excōicatus aūt publice b si hui9 exceptio nō opponitur nichilominus est officio iudicis repellēdus. I Dē.

Aduersario tuo p iudicē absoluto q̄m tpe motē litis rē petitā ab ipo sine dolo desierat possidere si eam modo possideat tibi petenti denuo rei iudicate exceptio nō obsistat.

Uenerabilē f. n. I Dem. archiepiscopū narbonen. qui a iudicibꝫ ex sufficienti grauamine ad apostolicam se appellans ad vos sup appellatione sua nr̄as litteras reportauit. et si ex causis alijs tēpore impetrati rescripti viculo fuerit excōmunicacōis astrictus de quibus ibi mentio non habetur ad ꝓsequendā p easdē l̄ras appellacōnē p̄dictā decernimus admittendū. q2 nichil excōmunicato appellare ꝓdesset si nō posset appellacōē suā ꝓseq̄ et super ea l̄ras impetrare.

## De p̄scriptionibꝫ

Ex ꝯcilio affricano.

Placuit ut si quisꝗ̄ aliquē locū ad catholicam vnitatē ꝯuerterit si eū p triennīū nemine repetente tenuerit ulterius ab eo nō repetatur. si tamē p ipm triēniū fuerit ep̄s qui posset repetere z tacuit. si aūt non fuerit non ꝓiudicetur matrici ecclesie. sed liceat cū locus acceperit episcopū ex ipo die intra triennīū repetē. Itē si fuerit episcopus ad catholicā fidem ex donati pte ꝯuersus non ei ꝓiudicet p̄teritū tēpus. s3 ex quo die ꝯuersus est habeat p triennium potestatē repetendi locum qui ad ipam cathedram ptinebat. Ex registro gregorij italie patricie

.l. ul. et. ff. de iniur. apud labeonē. §. si quis. alias ius publicū offenderetur q̄d esse nō d2. s. de fo. ꝯpe. si diligenti. C. d̄ ꝓcur. militē. et. ff. locat. milites. iudex eni qui scit actorē excōicatū nō d2 ei participare et sic tam ꝓ se ꝗ̄ p alijs illū repellat ex officio suo. sic z quedā possūt obici post sententiā. C. de iur. et. fac. ig. l. i. et. ff. ad maced. cū tñ

Aduersario. litis. nota q̄ ad hoc ut sequatur ꝯdemnacō reus debet possidere tpe litis ꝯt. et q̄d possideat cū res iudicatur. sed si tpe lit. ꝯt. possideat cum res iudicat sine dolo malo amisit possessionē absoluitur. ff. de rei ven. sin aūt. §. i. vl̄ suffic p̄ possidē cū res iudicatur. ut ibi d2

e Sine dolo. s3 q̄s ꝓbabit q̄d sine dolo. lex dicit q̄ idē q̄ desijt possidē. ff. de excep. rei iudi. si rē meam. et. l. si a te. d̄ q̄ lege sit ptaē s3 dec. s3 ꝯtra vid2 q̄ aduersarius. nā q̄ dolum allegat dolū ꝓbaē d2. ff. de ꝓba. q̄tic. §. q̄ dolo. q̄ liter rñdebis legi p̄dcē q̄ dicit q̄ ipē debeat ꝓbaē rñdet q̄ hoc ipo q̄ ꝯtrariū non ꝓbatur satis ꝓbat ipē q̄ sine dolo desijt possidē. C. q̄ in. nō pos. sup ꝓuis. l. i. xij. z. ar. C. d̄ testa. oim. sic ꝓbatur hūmētus eoipo q̄ nō ꝓbat demeritus. ff. de ꝯ. ij. l. cū pat. §. rogo. ido dicit sine dolo quia si dolo desijt possidere ꝯdēnabit tāꝗ̄ possideret. q2 dolosus p possessore habetur. ff. de rei. iur. q̄ dolo. l. parē. et. ff. de rei vē. q̄ si dolo. et. l. sin autē. §. s3 z h̄ijs. ff. de pet. hereditē. nec ullā. §. is q̄. et. l. etiā. §. itē si quis. et. l. s3 et si lege. §. sin aūt. et. §. pinde. vel dic q̄ eo ipo q̄ tpe lit. ꝯt. possidebat si postea dicit se nō possidere ad hoc ut absoluat ꝓsumitur ꝯtra ipm q̄ dolo desijt possidere. et ideo tenetur ꝓbare q̄ sine dolo desijt possidē. ad h̄ ut absoluat. ut dic̄ lex p̄dcā si rē meā. alias cōdēnaēt tāꝗ̄ possidēt. Itē si q̄s nō possideat z offerat se liti. actore ignorante cōdemnabitur ac si possideret. ff. de rei ven. sin aūt. in p̄n. et. l. is qui se liti. s3 si actor sciret illū nō possidere secus esset. ut in. l. is qui se. Itē si agat ad exhibendū si absoluatur reus q2 non possidebat et interim incipiat possidere non obstat excepcō rei iudicate. ff. de excep. rei iudi. si q̄s ad exhibēd. ad hoc ut excepcō rei iud. obstet oportet ad minus q̄ tria cōcurrant. scilicet q̄ idem sit corpus siue eadē quantitas et idem ius siue cā petendi. et eadem ꝯdicō psonarū. ff. de excep. rei iudi. cū queritur. et. l. se. et. l. cū de hoc. Itē q̄ ille q̄ absoluitur possideat rē tempore s̄nie. ut hic dic̄. et. ff. de excep. rei iudi. si rem meam. et. ff. de rei ven. sin autem. §. i. h̄.

Uenerabilem. ex sufficienti. sic. s. e. dilecte. et intellige q̄ exp̄ssit cām grauaminis corā iudice a quo appellauit. ut ibi dixi. alias nō admittatur appellatio. ī. de app. ut debitus.

g Impetrati r̄epti. nota q̄. s. sepius dc̄m est q̄ reus excōicatus siue a iudice suo siue ab alijs tpe impetrati r̄epti nō ꝓhibetur ꝓ se qui appellacōnem z appellare. ij. q. ix. reuera. et. ī. de sen. ex. p tuas. et. s. e. cū inter. et. c. dilecte. et. c. significauerit. et l̄ras impetraē z oīa facere que ptinent ad suā defensionē. ut hec oīa patent p iura p̄dicta. l3 non faciat mentionē de sua excōicatione. et sup ipa appellatione p̄t l̄ras impetrare. ut dicit in fi.

Placuit. per triennīū. signatur. ꝯtra. xvi. q. iij. placuit ut quicūq̄. vbi d2 q̄ q̄ post sex menses negligit plebes ꝯuertē ad catholicā vnitatē qui postea potuerit eas conuertere habeat ipas. So. illud. c. et istud sunt eiusdē ꝯcilij. et illud d2 intelligi p supplecōnem istius z conuerso. sc3 ut vicini ep̄i admoneant ep̄m ut plebē suam ꝯuertāt ad fidē catholicā. et si negligens fuerit p sex menses a tpe cōmonicōis cōputandos qui potuerit eā postea cōuertere habeat eā cōputato isto triennio post illos. vi. mēses. et sic hēr

·vi. menses pmo. et postea tremuit. et sic nullum estranit. et ita ba
bes hic spcpionē ·xiii. canonum ·vi. mensiū ·xiii. ceciam. qd. ostra
illud j. e. de quarta. et. x. vi. q. iij. q. quas actiones. si hoc mirocucu
fuit fautor fuit catholice. ut ecia nō curte ꝗ spcipuo. Iste si qm
Ad Dn fuerit. et ita vacat. sopius fuerit hēticus non curte spcipu
pco. ut in. q. 5. e. quic ecia ꝗ vacare intelligit. Si vero q debeat cur
rere. et ecia vacare ipi. iconomo. pt tuemēt. ut vidi. et. x. vi.
q. j. nil mme. et. c. nob.
Scibil. cū fedalto. ar
q. ꝗer. qm. fuerint
distrencdū. et a iure fuio. e
de. ordi. ad aures. vbi
habet. et. x. q. iij. cū dedi
e. x. q. iij. nolite. et sic vo
minus cū furet nō debet
soluere in dubiū. ꝗ. pter
fendatis soluit. et apis
ne quem ꝗ fendatis aere
pr ns mambo victū fi
bi. qd. ꝗ. xx. vii. q. xiii
nic. sius fi. et. pter scan
dalū. si fuerit do loci fuanda
de. et. ne fuerit mater au
gustini. vi. di. illa. in fi. ar
de re iur. qui scandali
ja uerit.
Pauperū. et sic bona
ecie pauperū fuit. x. vi
q. i. qm quicqd. et. xxiij.
q. vi. qd. aut. et. q. viij.
uemoi. circa pb. et ideo
pauperū. et dicitur. qd. a
pore ncūratis omīa fuit
oūicada. xl. vij. di. sic hu
e. vii. q. i. c. ꝗ. ex victu et
vestitu bīis oemni fuim.
. x. q. ij. epus. et. xii. q. vij.
aurum.
Futuris. ar. q. negli
gentia vel tacitumitas pe
lati non pudicat fuccess
fori. q. relictū pbone. 2. c. ii. p. re civenembilis. et. x. vi. q. vi. si epis
scopus. fuerit pe plati male alienamus nō curte spcipuo. x. vi. q. iij.
si fac cedores. et platus odicūē ecie tuemoet fare nō pe ꝗ de zona
fa. ex mitate. ar. o tra. q. e. q. pr. et. ꝗ. e. audiens. m. fi. 80. negligentia pe
lati fuit tacitumitas bīi pudicat ecie. qm. ꝗer tacitumitate curte
rit spcipuo. ut. ꝗ. quasi p toni. et. e. q. pr. et. ꝗ. e. ipso bo. ineliige gm
ni ad cemitania spcipuo. et quo fo la curte ecie romane. x. vi. q.
i. iij. nemo. et. ꝗ. e. cū nobis. qm. o potent pscribē tpe suo p. c. mmo
i. aut. ut non mana ecia gaudeat. x. ꝗ. q. i. coll. ij. vel pt meliligi tē
mutata qd ipsa patricia mulsemat violenter in qua nō curte spcipu
pco. x. vi. q. iij. in mrgulis. q. xcvi. di. illud. de. dec. pa. fuit. si. fi. qd
quedam inter rupo quā fec pncepa pncipi. si hoc nō facte illa qua
bēs. x. vi. q. iij. c. pr. v. bns aut. et. de ana. excep. ut pfectius. et. de
of. ordi. pal. alia. si fi. ut teneat de. si. de pone casus. rector cu
Anctorū. ad fi. misū ecie possidūt p. xxv. annos. ꝗere
Squaldap possessiones cauſdā militis. queruit. si pscripti. si pri
ro ut sequitur. et sicnō tolluntur. p. e. seqns. nam dis loquitur qñ ecia
pscribit cōtra alia. si qñ ecia ora puatū. et ifte cafus. pbatur. p. q.
xvi. q. iii. s. pt. f. Sanctonea. ut. x. vi. q. iij. c. i. et. i. q. ii. c. qm
et. e. pl acute. g. Quiet. i. sine interruptione aliqua. et sine mole
sha. ꝗ. nōr. j. e. illb. fitz. q. ꝗ. fiu. mur. eo ipso qd nō. pabatur ora
h. Smere. i. bona rii. ar. C. qui mīli. nō pos fup. fenuis. et. ꝗ mas
fa fitem allegat. et. pbat. di. ar. x. vi. q. iii. volumus. ff. de. pba. fric
. C. qua volo. et. q. dicit de. xxx. an. pscripcōe. nō tenet hodie. verū ef
m rebus. ecie tenet. fi. m rebo. puatorū. j. e. de quarta. et. e. ad aures.
i. Smo dalto. si fam. fmo dalt. pclamacōne. fit interruptio. pscpti
oms. fi alias non possit. fit. cōtrari. ut. C. de. ann. excep. ut. pscrib.
Alias nō vtis. C. de. pscrip. xxx. an. fuit. in mem.
E quarta. quadragenaria. hodie vero uē oīn fola ecclesia ro
mana gaudet pscripcōne. cam. fi. el. an. pscripto curte. et. ꝗ. ecclesi
fiam nulla. bis. tinctione facta. mar. ecclesia. fi. amonasteria. ut. fi. pi. e
j. e. m plurib. us. c. e. x. vi. q. iij. c. ſpt. v. quas actiones. pu. di. fiat
gratianus. et. mal. e. in lib. c. ſpt. x. vi. q. iij. versus fi. pvnā. colligam
v. in. canomb. vero. 12. ; posse. fi. tueri. qs. ita. q. ꝗ. tem. ar. de. xxx
Tuen. fi. vtis. q. non. ; mui. videtur. ad. qm. pmē. x. q. iij. vmo.
vnde. si clericus. ifte cessauit. in. solutione illius quarte. fuit. ad. ecie
possessor. et. ita. non. ꝗ. pscripti. j. e. q. pr. et. c. q. m. et. c. vigilāti. et. c. fi. ꝗ
fuerit. melliger. q. ab. isto. clerico. nō. incepit. pscripcōnē. fi. bnuſ
nulli. tal. e. qui. de. dis. fi. et. cam. fi. ciuitatis. de. quo. d. j. fi. ꝗ. ꝗ. fi. ꝗ. ꝗ. fi. sed. ab
alia. p. ꝗ. possessione. fuit. in
cho ata. et. ipe. mmo. ecie
ecciam. in possessione. fui
but. b. ona. fitem. credens
q. aliqua. iusta. ca. possis
ret. vn. p. le. uit. pscrip
nem. q. q. um. in loci. aliis
us. fiecedit. iustam. ꝗ. q
nozatie. cam. ff. fi. ꝗ. q. ad
qui. m. alterius. vel. qm
it. ab. e. mulsis. c. ocessio
nem. ejs. tm. vn. pscrip
ocasione. illius. mulsis
h. minus. iustus. esset. ut
j. e. ab. diligenti.
Carusſ. q. ecciastic
carer. legitimo. defensio
j. ne. se. ua. c. i. se. ut. ab. q
quare. nō curte. pscripo
e. a. e. c. i. e. fi. ifiad. mu
pus. fiducitur. e. pscripo
pnomb. j. e. audiat. ar.
cui nobis.
Igitur. possidē
fic. j. e. qm. ar. e. fi. diligen
ti. et. c. vemēs. fi. a. e. vn
. q. iij. b. et. xxxiii. q. x. q. ij
go. et. xxxiii. q. v. q. iv
et. hoc. ito. ma. ꝗ. esse. q
fiut. tps. non. nō. ut. cli
gacōne. fi. ne. ne. mdu. fi.
te. act. et. obligē. obligi
cōnti. q. ꝗ. placi. q. ff. fa
nes. fe. ff. lege. C. ꝗ. fi
pti. xxx. vel. an. fi. est
epōsit. et. x. vi. q. ii. ꝗ.
o. Nonter. qd. i. imd.
gen. cū. fi. ante. impleas
pscrip. nonē. habuit. m.
fi. fitez. qm. qui. mal. ab
possidet. non. pscribit
tem. et. fi. pone. q. pd
cōpletam. pscriptionem. incipiat. habere. mala. fitem. nūqd. n
nenur. ipam. rem. restituere. vero. diū. vitis. q. fic. q. iam. fete. q. ma
et. fia. e. nō. dimittatur. pcōm. mi. restituatur. ablati. vn. q. vi. c.
ad. ꝗ. tu. fiur. cōtu. Sed. ora. vitis. q. opter. q. fi. pscriptionem. iustus. fi
uri. ꝗ. ius. e. c. ꝗ. et. ꝗ. e. ii. c. q. m. omme. c. m. plurib. ariis. ergo. ur
possidē. fi. iuē. q. iuste. tbene. ut. xvii. q. iii. qui. bica. nec. iam. bof
alienā. ut. ibi. pnrea. iuta. facite. hoc. mei. illud. iuli. vii. di. quo. ar
. fe. o. dico. canonis. vel. ego. fe. mebi. tare. re. alienā. o. nus. ro
de. quiet. lucē. et. C. fi. quadrien. pscp. bri. a. tenone. tp. tonī. et. fi. m
to. fortius. potuit. iuduet. banc. pscriptionem. in. o. dū. negligēti. gm
bam. bicit. q. qñ. ciq. bi. cōscienā. rei. alienē. tenuer. e. ad. fiue. ad
pecat. ab. iuste. qd. vbenu. vernus. q. nō. tenetur. ei. amplius. nulli
gam. non. est. aliena. mo. fia. et. iuste. eam. possidet. q. iure. xvii. q. ii
q. iuid. dicā. sicut. qui. auctore. pretore. possidet. iuste. possidet. fi. et
quit. possuste. ala. bjuit. q. fi. ec. a. i. lucratiua. rem. habuit. fenp. q. ti
tere. tenetur. ar. ff. de. bjis. qui. in. fraudē. ere. qui. aiu. c. fi. qui. di. pupil
lo. fivero. et. cā. nō. lucratiua. puta. q. emit. ab. eo. qui. credebat. tiū
nō. tenetur. ar. xiii. q. i. q. v. debeur. p. Epōs. fimus. impatior. fortius
fuit. vel. iusp. entus. qui. legē. fi. ꝗ. Sqmīdo. vrius
bā. fing. reru. bina. ceāt. incerta. ff. de. vfucap. l. i. e. mīlis. de. vfucap. l.
r. Cogmitis. ipi. bno. q. ab. alijs. possiciatur. s. Lucrumbus. q.
ver. bīs. rē. illā. nescit. ad. fe. petinē. t. Placuit. nō. bre. in. malēcho
possessore. qui. pscribē. nō. pstiue. verus. bīs. scat. re. illā. ad. fe. petin
nere. fiue. ignore. ut. xxxiii. q. iv. fi. virgo. a. ff. de. petit. hēdit. fal. e
fi. lege. C. fi. de eo.
cmili. s. de. pba. et. bis. ꝗ. bn
Ad aures. De iure. canonico. et. ciui. in. p. q. q. aut. xiii. q. v. q
fane. et. C. de. rei. ven. quotiens. ff. de. re. iur. ci. p. ar. ff. tr. cōdi. ob. tur
cau. fi. ob. turpem. ; ius. fic. pi. q. vna. ecia. pscribē. tremas. i. pr
. C. Quadragenā. dia. alienū. h. imū. fi. nō. ostēdat. ar. e. q. e. de. quar
ta. j. e. vemens. ar. ora. fi. tu. de. c. de. dudū. vbi. tit. q. titulus. ē. necessa. ad
hoc. ꝗ. j. e. fi. diligens. ; ꝗm. canones. fit. ponenda. de. hoc. tit. q. a. e
q. Actio. ; ar. q. actio. ; di. dilecti. et. c. examinata. et. q. tit. omni

actiōem excludit. intellige q̄ sit actio que possit p̄scribi q̄ quedā
sūt que p̄scribi non p̄nt. ī. e. c. px. et. c. accedentes. et. c. cū nō liceat
Q vbi notatur in quibus casibus nō currit p̄scriptio. b.
Causam que. ɔcessione. supple facta post lat'. ɔcil. in quo cauet
q̄ laici sine aiaꝝ piculo decimas detinē non p̄nt. ut. ī. de dec. ꝓhibe-
mus. et melius. e. t. q̄uis sit g̃ue. vn̄ hodie ep̄i decimas laicis in feu-
dū ɔcedē non p̄nt. q̄ ius decimaꝝ cū sit sp̄uale nō cadit in laicū. ut
hic in fi. satis pꝫ de h̄ dice
tur in dec. ī. de dec. q̄uis sit
graue.
a ¶ Secularisue. ī. de dec.
tua nos. et. c. dudū.
b ¶ Detinē. sic. xvi. q. vij.
c. i. et dic detinere scꝫ ciui-
liter. naturaliter aūt de fa
cto possident laici. et ī pe-
riculū aiaꝝ. exigitur ḡ ci
uilis possessio ad p̄scpti-
onem in hmōi sp̄ualibus
i. ut p̄sona sit talis ī quā
possit cadē hmōi posses-
sio de iure. in laicū enim
ius sp̄uale nō cadit. s. de
elec. sacrosc̄a. et. c. massa
na. et. xcvi. di. bn̄ quidē.
talis q̄dē possessio ḡmi
nat. ple. ut ar. in si. p q̄s
p̄so. no. acquir. §. sed bo-
ne fidei. et ideo q̄ nō pos-
sidēt nō p̄scribunt q̄ sine
possessione p̄scripcō nō
ꝓcedit. ff. de vsucap. l. iij.
et melius in. l. sine posses-
sione. et p̄scriptionē obi-
cere nō p̄t nisi quis pos-
sideat. s. de ꝓba. ex litte-
ris. in fi. ḡ laici nō p̄nt no
bis obicere p̄scptionē
in hmōi sp̄ualibꝫ cū non
possidēt ciuiliter decimas.
subaudi nisi allegēt aliū
titulū ɔcessiōis factam.
Illud. quadraginta. s. e.
de quarta. et. c. ad aures.
et. ī. c. px.
c ¶ Canones. xvi. q. iij. c.
i. et. ij. et. c. quicūq. et. c.
placuit. q̄ hodie nō tenēt.
s. e. c. ij. b.
d ¶ Aduersus ecclesiam. et
hoc ideo dixit q̄ adu̇sus
priuatum bn̄ tuetur se ec-
clesia spacio. xxx. an. ut
s. e. sanctoꝝ. q̄ in isto ca
su hꝫ intelligi. ne q̄ ī eius
fauorē nosc̄at indultū ad
eius lesionem retorqueri
ɔtingat. C. de leg. l. q̄ fauore. l.
e ¶ Inconcusse. i. quiete. et sine

sup decimis vertitur. et. ī. J deo-
qꝫ. M. q. cām ipam debito fine
decidas non obstante p̄scpti-
one t̄pis vel ɔcessione ecc̄iasti-
ce secularisue p̄sone. si idē b.
eā obtinē voluerit. quia cū la
ici decimas detinere nō possint
eas nulla valent p̄scribē rōe.
Illud aūt te scire. I Dem.
volumus ⁊ tenere q̄ ad
uersus ecc̄ias minorē p̄scripti-
onem quā. xl. an. ro. ec. nō ad-
mittit. licet quidā canones cō
probant tricennalē. et ecc̄ia se
p̄t aduersus ecc̄iam quadra-
genaria t̄pis p̄scripcōne tue-
ri de re illa quā inconcusse. xl.
an. noscitur possedisse verum si
de p̄scriptione et interruptiōe
inter p̄tes fuerit mota questō
ab utraqꝫ p̄te testes recipi de-
bent. et si ꝓbata fuerit interru
ptio p̄scptio nō tenebit. I Dē.
Quia indicante abbate
C. opimus inter eū ⁊ ab
batē sc̄e lucie exortā de finibus
questionem agri messoris dif
finitiōe illā p̄speximus finien
dā. hortamur igitur ut ad lo-
ca de quibꝫ est contentio acce
dentes cā in via faciatis p̄sen-
tia terminari. xl. tm̄ annoꝝ p̄-
scripcōne utriqꝫ p̄ti seruata.
Lucius tercius.

aliqua interruptionē. ī. e. auditis.
et. c. se. vel sine aliqua sinodali ꝓ-
clamacione p quā interrumpitur p̄scripcō. s. e. sanctoꝝ.
f ¶ Parte. sup p̄scriptione ⁊ interrupcōe. ut. ī. e. auditis.
g ¶ Interruptio. nota q̄ interruptio fit pluribus modis. naturali
ter ⁊ ciuiliter. Naturaliter duobꝫ modis. p inūdacōꝫ maris vel flumi
nis. ut. ff. de acquir. pos. q̄ vniuersas. §. itē labeo. et. l. possideri. §. la
beo. Itē p deiectōnē ⁊ expulsionem. ff. de vsucap. naturaliter. §. i. ciui
liter vero multis modis interrūpitur p̄scriptio. Et p̄mo p libellū
p̄ncipi oblatū in annali actione. C. qn̄ libel. p̄n. dat. lit. ɔt. facit. l.
ij. Itē p lit. ɔt. q̄ hꝫ locū in ꝑpetuis actionibꝫ. xvi. q. iij. §. p̄t. v̄. is.
et. §. q̄ si. ij. et corā suo iudice. C. ne de sta. defunct. l. p. e. Si nō p̄t litē
ɔtestari sufficit iudicē adire et libellū offerre cōtra absentē vel eū q̄
ɔueniri non p̄t aliqua de cā et in querimoniā deducē ius suū. vel co
rā publicis p̄sonis vel ad domiciliū rei cū iudex haberi nō p̄t ꝓpo-
nat. et sic interrupta ē p̄scripcō. C. d̄ anna. excep. ut p̄fectius. et p̄d.
§. p̄t. v̄ is aūt. Itē p sacrū oraculū oblatū p̄ncipi et p executorē im-
petratū postea subsecuta fuit ɔuentio. C. de p̄scrip. xxx. an. sicut in
rem. in fi. Itē p solutionem vsurarū. C. de p̄scrip. xxx. an. si q̄s ēpti-
onis. in fi. Itē p sinodalē ꝓclamacōꝫ. s. e. sanctoꝝ. Itē p scd̄am cau
tionē a debitore fcām. C. de p̄scp̄. xxx. an. cū notissimi. §. sed et si quis.
Itē p denūciationē fcām a colono. s. ut lit. nō cōt. qm̄ frequēter. §.
Q q̄ si sup. et. C. vbi in rem. actio. l. ij. b
Quia indicāte. agrimessoꝝ. et qui tene-
tur de modo finiū actio
ne in factū si male renū-

ciauerit dūmodo dolose hoc faciat. de culpa eni vel negligentia nō te
netur. ff. si mess. fal. mo. dix. l. iij. §. i. l.
b ¶ Ad loca. ut loca diuidenda subiciat-
oculis. ff. fini. regūd. si int-
ruptione. in fi. C. fini. reg.
si quis. et ex h̄ p̄t sumi ar. q̄ iudex p̄t iudicare s̄m q̄ nouit et nō s̄m
allegata. Et nota q̄ iudex qui ɔtra ɔscientiā vel ɔtra iusticiā in gra-
uamē alterius aliquid fecerit p grām vel p sordes p vnū ānū noue-
rit se suspensū. et si durāte suspensione ingesserit se diuinis irregula-
ris efficitur cū quo solus
papa dispensat ⁊ in verā
litis estimacōem ɔdēna-
bitur. ut in dec. inno. iiij.
cū eterni. ī. ti. px.
i ¶ Annoꝝ. sic ergo vide
tur q̄ fines p̄scribi p̄n-
ut. xvi. q. iiij. volumus.
et. q. iij. inter memoratos
et. s. e. ad aures. et. s. d̄ ꝓ
bac. ex lr̄is. sed cōtra vi-
detur q̄ fines p̄scribi nō
p̄nt. ut. xvi. q. iij. in regu
lis. et. ī. de proch. sup eo.
xvi. q. iij. quicunqꝫ. et. c.
inter memoratos. sup h̄
dicas vbi fines dioc. siue
prochiaꝝ cōstat distin-
ctos esse vel etiā p̄t ꝓba
ri p libros antiquos ⁊ te
stes ⁊ famā ⁊ alia ādmini-
cula. ut. s. de ꝓba. cū cām.
fines dioc. siue prochie
aut ꝓuicie nō p̄nt p̄scri-
bi. et sic loquūtur capla
ista. xvi. q. iij. licꝫ. et. c. q̄-
cūqꝫ. et. ī. de parrochi. su
per eo. et rō est. s. ne ꝓui-
ciaꝝ termini ɔfundātur.
xvi. q. iij. quicūqꝫ. et sic li
mes p̄scribi nō p̄t nec ea
que limitibꝫ adherēt. ff.
de rei ven. q̄ religiosis et
ff. de ɔtrah. ē. emp. in mo
dicis. vbi vero nō ɔstat
nec p̄t ꝓbari de diuisiōe
limitis. limes et ea q̄ sibi
adherēt bn̄ p̄nt p̄scribi.
et sic distinguit illud. c.
xvi. q. iij. inter memora-
tos. fines vero p̄diorum
bn̄ p̄scribūtur in quo ca-
su loquitur illud. c. ex lit-
teris. s. d̄ ꝓba. in quo ca-
su p̄t intelligi illud. c. x-
vi. q. iiij. volumus. et il-
lud quod h̄ dicitur. si vis
intelligere h̄ d̄ finibꝫ par
rochiaꝝ intellige q̄ hic
non erāt distincti vn̄ hꝫ
locū p̄scriptio. ut dicit. c. inter memoratos. illud scias q̄ limes p̄scri
bi non possit. tn̄ ea que sūt infra limitē limiti nō adherentia p̄scri-
buntur sp̄ualia ⁊ t̄palia. et sic loqtutur. s. e. ad aures. et. ī. e. auditis.
vbi vna ecc̄ia p̄scribit decimas in prochia alterius. et tūc necc̄rius ē
titulus. ut in quadā dec. greg. ex. e. ti. venerabiliū. ut no. ī. e. si dili-

Ex transmissa ɔquestio-
ne abbatis ⁊ mōchoꝝ de
haben. accepimus q̄ cū ecc̄ia
de camenone ad ius eoꝝ p̄tine
at et hoīes de. S. et w. nichola.
ecc̄iaꝝ prochiani sint ipius ec-
clesie clerici qui p̄dictas habēt
ecc̄ias minutatim oīe ius pro
chiale preter ius funerādi ma-
trici ecc̄ie subtraxerūt. et. ī. Dis.
v. M. q. decimas et oblacōnes
cū alijs obuentionibꝫ memora
te matrici ecc̄ie p̄scriptiōe ho-
stilitatis t̄pe non currente re-
stitui faciatis. I Innocē. terci-
us abbati de cirieco.
Accedentes ad p̄. n. p̄posi-
tus S. nazarij. et d. canonicus
sancti stephani sindici ⁊ ꝓcu-
ratores primicerij ⁊ clerici me-
diolan̄. de ordiarijs maioris ec
clesie grauiter sūt ɔquesti q̄ cū
ipi legatos ⁊ nūcios ap. se. deuo
te recipiāt et ꝓcurent. dicti or-
dinarij ꝓcurare ipos renuunt
et ꝓcurantibꝫ ad expensas sub
sidium impartiri. et. ī. Volētes
aūt ut q̄d oībꝫ imminet ab oī-
bus comportetur. M. q. nisi di-
cti ordinarij p speciale priuile
giū ap. se. a p̄standis ꝓcūrōni-
bus ostenderint se immunes
etiam si longissimo t̄pe ꝓcura-
tionis obsequiū nō impenderit

Ex trāsmissa. ecc̄ia. que prochialis erat ecc̄ia et matrix ∥ gēti.
ptinens ad monachos et alie erāt sub illa. et ita iste ecc̄ie p̄ti-
nebat ad mōsteriū mediante matrice ecc̄ia. et ita maior ecclesia p̄t
agere ꝓ iure subditaꝝ ecclesiaꝝ. sic. ī. e. auditis. et. xvi. q. iij. inter
memoratos. tum. frustratim lupus comedit agnū. xiij. q. i. §. hīs
l ¶ Minuta- ita. ultra vnā columnā. et ē quasi quedā species alluui-
onis q̄ p̄di oꝝ status immutat. alij auferēdo paulati alij dādo latē-
ter. C. de alluuio. l. i. et. ij. randi ɔsistit in sepulturis mortuoꝝ ⁊ exe-
m ¶ Funerandi. Jus fune- quijs ⁊ oblationibꝫ inde ꝓuenientibus.
Istud ius non subtraxerāt matrici. de h̄ iure hēs. ī. de sepult. p totum.
n ¶ Decimas. et sic pꝫ q̄ de iure ɔīi matrix ecc̄ia dꝫ pcipe decimas
infra cōfines sue limitacōnis. Et sic cappelle nichil debent habere
q̄d ē verū n̄ p sp̄alē indulgentiā vel p̄scriptionē. ī. de dec. cū ɔtingit.
et. xvi. q. i. de decimis. hostilitatis nō currit in illud t̄pus sbduci-
o ¶ Currente. t̄pus tur de p̄scriptione. sic et. xvi. q. iij. p̄ma acti-
one. ff. de cap. et postli. reū. postliminiū. et. C. e. ab hostibꝫ. et ī alijs
casibꝫ. s. e. c. i. tes. ɔportetur. ar. q̄ oīes tangit ab oībꝫ est ap
Accedē- probandū. lxvi. di. c. i. et. s. de t̄p. ordi. si archiepus.
es. s. de offi. ordi. ad hec. ff. de aqua plu. ar. in ɔcedendo. et. C

cū in talibus p̄scriptio sibi lo-
cū nequeat vendicare ipos ad
pcuracōis sarcinam ordīe de-
bito subeūdā teneri decernas.
Ad ep̄e costa et de. s. donato
Cum nō lice- // priorib9
at a capite membra rece
dere non sufficimus admirari
q sic referente bracharen̄. ar-
chiep̄o nobis est intimatū licz
ecclie vre in ipius sint dioc. cō
stitute vos tn̄ obedire sibi tā-
q̄ ep̄o vr̄o otumaciter recusa
tis. et. j. Ideoq3 M. q. pfato ar-
chiep̄o et ecclie bracharn̄. obe
dientiā et reuerentiā debitā si-
cut alij clerici sue dioc. faciunt
impendatis p̄scriptione tp̄is
nō obstante. Idem nobili vi
ro matafedom.
Ad audientiā ap. n. puenit
et. j. p̄onebatur ex parte tua
alex. pp̄. pō. n. tibi in castro pa-
lacioli ocessisse singulis annis
.xl. sol. denarioꝝ papien̄. quos
ro. ec. ibi osueuit recipe annua-
tim. insup omestiones banna
placita forisfacta a omnia iu-
ra que ibi ap. se habebat. sed
ea tibi nulla ratione deberi ca-
stellanus eiusdē castri cōstan
tissime asserebat ad qd pban
dum inducebas pō. pp̄e p̄uile-
giū et librū ec. ro. cēsualē hoc

etiā nitebaris pbare p testes
qui dicebant se vidisse p̄sceptuz
censū uiuens ro. pon. a. l. annis
et. j. fuisse solutū. Sz inter alia
fuit ex aduerso respōsū. q nec
priuilegiū nec liber censualis
tibi aliquid comodi afferebat
cū priuilegio vsus non fueris
spacio annoꝝ. xxx. et liber cen
sualis suspectus existeret quia
non fuerat i camera nostra rece
ptus. ac scriniarius alio modo
scripsisset dicta testiū q̄ dixisset.
Nos igitur magis aucte p̄ui-
legij q̄ depositiones testiū attē-
dentes osiderantes etiā librum
censualē. quē non suspectū ha-
buimus licet non in nr̄a sz in car
dinalis. s. adriani camera sit in-
uentus quia cū qn̄ camerarius
fuerat de camera beati petri sus-
cepit. nec credentes ipm scri-
niariū cū iuratus sit officiū suuz
fideliter exequi aliud scripsisse
q̄ a testib9 diceretur. respicien
tes insup q est longe validi9
ipm negociū tangere pncipa-
liter ro. ec. otra quā nō nisi cen
tenaria p̄scriptio currit. in solu
tione pdicti census. a alioꝝ pe
titorū odemnauimus pte ad-
uersam inuīgentes ei de ut tibi
non tāq̄ tibi sz tanq̄ ec. ro. cu-
ius aucte debes percipe. cuius

de auct. p̄stan. l. ul. Itē vbi onus ibi emolumentū. xij. q. ij. caritatem.
et. c. ecclesiasticis. et insti. de legit. pa. tu. §. i. et. C. de furt. manifestissi
mi. §. fin aūt. et melius. C. de cad. toll. l. vna. §. ij. a ¶In talib9. in p-
cūcōe q debetur rōe visitacōis nō currit p̄scp̄cō. j. e. cū ex officij. et h
pz. sz in illa que datur rōe institucōis bn̄ currit d q loquitur. c. xvij.
. q. ij. eleutherius. Itē in illa que datur ratione osuetudis. ut. x vij.
Cum non liceat. recedē. nisi vbi incidit in hērsim ¶. q. ij. fuiciū.
. xxiiij. q. ij. sane. iij.
vel in scisma. s. de. elect.
q diligentia. et i crimine
notorio fornicacōis. et in
simoniaco i ordie si possit
pbari. xxxij. di. §. verū.
et. i. q. i. si quis a simonia
cis. i alijs aūt criminib9
etiaz si sint notoria expe-
ctanda est sentētia. xv. q.
ul. suscitantib9. viij. q. iiij.
nōne. et. s. ut li. pē. lauda
bilem. et. c. a memoria. et
. j. de diuorc. porro. et ē ra-
tio q fornicarij notorij et
simoniaci sūt suspēsi ipo
iure. i. q. i. repiuntur. sz nō
ne p alijs criminib9 phi
betur quis a pceptione
dominici corpis. de o. di.
. ij. quotidie. et ab immo-
latione. ut. vi. di. testm̄. q̄-
re g potius circa ista cri-
mina h dz. so. canon dic
q istos simoniacos a for
nicarios vitare possuz in
re mero. sed alios nō nisi
essent excōicati a suspensi
vel depositi. vin.
c ¶Dioces. eo eni ipo de-
bent sibi subesse. x vi. q.
. vij. omes basilice. et. x-
viij. q. ij. mōsteria. n ostē
dāt se exēptos. j. de ofir.
cū dilcā. ad fi. et hoc ideo
q possessor nō cogitur p
bare titulū sue possessio-
nis. C. de rei ven. l. ul. C. d
pet. heredita. cogi. et. ij.
. q. v. §. i. qeius istd de cō
muni iure ptinet ad ep̄m
in omib9 clericis sue dio-
cesis ut h pz.
d ¶Obstante. nota h ca-
sus in quibus non currit
p̄scriptio primo in obe-
dientia. ut h. Itē in pcu-
ratione rōne visitacōis
debita. s. e. c. px. itē i de-
cimis a laicis possessis. s.
. e. cām que. Itē in matri-
monio. j. de cōsang. nō dz. Itē in tributis siue publicis functionib9.
. C. de p̄scp̄. xxx. vel. xl. an. l. operit. et lib homo non p̄scribitur. x vi.
. q. iij. §. p̄t. v̄. q si priuatus. et. se. §. Itē tp̄e vacationis ecclie nō cur-
rit p̄scriptio nec tp̄e scismatis. s. c. px. et. c. d quarta. et. j. e. cū nob.
Itē tp̄e hostilitatis non currit. s. e. ex transmissa. et. x vi. q. iij. p̄ma.
Itē nec otra neruū ecclastice disciplinę. s. de osue. cū int nos. Itē in
re que de iur diui possideri nō p̄t. xcij. di. illud. et. c. di. otra morē. Itē
limes. xvi. q. iij. lz. et. j. de procbijs. sup eo. Itē nec in re spūali iniu-
sto titulo acquisita. s. de transac. p̄terea. ij. Itē nec via publica. ff. de
vi. publi. viā. Itē nec cōtra ius publicum. C. de op. publi. p̄scripcō
Itē res sacra et res fiscalis. insti. de vsucap̄. §. i. et. §. res fisci. Itē res
p̄sidi data d legē iul. repetundaꝝ. ff. ad. l. iul. repetū. qd d legē. Itē
res pupillaris. ff. de acq̄ren. reꝝ do. bone. Itē fundus dotalis. ff. de
fun. do. si fundus. Itē res peculiaris. ut videtur. C. ne de sta. defunct. l.
ul. Itē pupillo nō currit p̄scp̄tio. C. quib9 cāis in int. resti. nō ē ne. l.
ul. Itē vxori durante matrimonio non currit p̄scripcō nisi maritus
vergat ad inopiā. C. de iure do. in rebus. §. omes. Itē in reb9 q sub
cōdicōne debentur nō currit p̄scriptio nisi a tp̄e cōdicōnis extātis.
. C. de p̄scp̄. xxx. an. cū notissimi. §. illud aūt. Item tp̄e suspēsiōis p̄-
lati nō currit p̄scriptio. j. de cōces. p̄b. q diuersitatem. Item filiofa-
milias non currit p̄scp̄tio dū ē in ptāte pr̄is. C. de an. excep. l. i. in fi.
. §. ul. et. C. de bo. que li. quecūq3. ad fi. et. C. de bo. mat. l. i. in fi. Itez q
dam sūt qui p̄scribere nō possunt. ut p̄cario tenentes. x. q. iij. q cos

gnouimus. Item colonus. x vi. q. i. clerici. et. c. se. C. de p̄scp̄. xxx. an.
male agitur. Itē qui nomine alieno possidet. j. e. si diligenti. Itē vsu-
fructuarius. insti. p quas p̄so. no. ac. §. fructuarius. nec creditor p̄-
scribit pignus. ff. de vsucap̄. nō solū. §. qui pignori. et. C. de pig. ac.
nec creditores. et hoc intellige de longa p̄scripcōe sm leges non de
longissima. ar. q otra obedientiā p̄scribitur. j. de p̄uil. cū olim. sz ibi
habuit p̄uilegiū rōe cuius p̄scripsit et p̄terea suberat ro. ec. q ipaz
obedientiā cōtra episco
pū potius p̄scp̄sit. hc. j.
. e. cū ex officij.
Ad audientiā. placi-
ta. i. iurisdictōnem
causarū.
e ¶Forisfacta. i. pecuni-
arias penas delinquen-
tium. ar. j. de pen̄. p̄sbri.
f ¶Scriniarius. scriniarij appellantur tabellio-
nes. et ē vulgare rōnoꝝ.
g ¶Auctoritatē. ar. con-
tra. C. de fide instru. in ex-
ercendis. s. de fid instru.
cū iohs. So. illd gnale et
istud speciale pp̄ter anti
quitatē facti. ff. de pbac.
census. et sūt semp specia
alia ista obuiātia illi ge-
nerali. s. vbicūq3 scriptu-
ra ē nccr̄ia. xc vij. di nobi
lissimus. C. de man. prin.
. l. i. s. de offi. del. cū in mo.
. C. si mi. ma. se dixerit. si
alterius. et vbicūq3 p̄ui-
legiū allegatur. ar. j. de p̄
uileg. porro. quedā enim
melius pbantur p instru
menta q̄ p testes. ut di-
ctū est. de hoc. s. d pbac.
tercio. et h sequtur vbi di-
cit osiderantes etiā libruz
censualē zc.
g ¶Censualē. sic enī per
libros antiquos pbat
diuisio diocesiū. s. de pro
bac. cū cām. et instrumen
to pducto d archiuo pu
blico creditur. C. de fide
instru. ad hoc. ar. xxx. q.
. i. puer. publicum testi
moniū dz habere ex quo
in gratus ofitebat illd de
archiuo publico esse ut
hic. et si manu omtarien-
ci signa imposita sūt cō
sueta. ar. ff. de iur fisci. in
fraudem. §. quo c. et. C. d
fide instru. plures. ff. de p
bati. census. C. arbitriu
tutele. l. ulti. et sufficit q in libro autētico scriptū ē. vi. q. iij. scriptuz
est in lege. et. ff. qui a a quib9 ma. li. non fiāt. l. pspexit.
i ¶Iuratus. sic ergo p̄sumitur p aliquo ratione iuramenti. i. q. vij.
sancimus. s. de p̄su p. illd. Itē ratiōe honestatis sue. s. de fi. instru.
cum dilectus. k ¶Principaliter. secus si secūdario. j. d reiudi. c. p.
et ar. j. de p̄uil. si de terra. et. c. accedentib9. possz tn̄ iste castellanus p̄
scribere ut teneret terrā et essz feudatarius ecclie romane a nō illeg
p hoc nō p̄iudicatur ecclie. sic. x vi. q. iij. volumus. ar. C. de p̄scrip.
. xxx. an. cōperit. et. l. iubemus. x vi. q. iij. §. p̄t. et. s. e. sanctoꝝ.
l ¶Centenaria. x vi. q. iij. nemo. et. j. c. px. et. C. de sacrosan. ec. l. ulti.
et melius in autē. ibi signata. quas actiones. in fi.
m ¶Tanq̄. ar. q aliquis facit aliquid nō tāq̄ ipe sz tanq̄ alius. s.
de elect. cū inter canonicos. et. ff. de adop. c. si pater. §. qui duos. ff.
de inoffi. test. papinianus. §. sz nec impuberes. ff. qn̄ appel. sit. l. i. §.
solet. et. j. de rebus. ec. non alie. si q̄s p̄sbiteroꝝ. sic aliquis facit ali-
quid in eo q homo et aliud in eo q rex. xxiij. q. iiij. si eccia. in fi.
Cum nobis. casus. hildesem. ep̄us mouebat q̄ōnē subiectiōis
cōtra mōsteriū granden̄. et. ecciam romanā dicens q p̄scp̄se-
rat subiectionem cōtra libertatē monasterij. cōmisit pp̄a quibusdaz
abbatib9 ut reciperent testes ep̄i ad pbandū p̄scp̄tionē cōtra liber-
tatē monasterij. sz postq̄ inchoata fuit p̄scp̄tio cōtra mōsteria scis-
sura triū scismatū fuit in eccia romana. moto iterū scribit pp̄a eisdez
iudicibus dicens q tā iure canonico q̄ ciuili romana eccia gaudet

privilegio specialis ut nō q̄ prescripcō cōsū annoꝝ cursum et ꝛ roma
nam eccl̄am sit dicere ipa q̄ non yule oputare tpa fastmati in pseri
pione sic de medio tollendi. S. Legalis. c. de sacro sanc. ec. ut inter
timū. c. 1 aut. ut ro. ec. c. an. q. 3 aut. col. 1. b. Canonice xvi. q. iij.
nemo. et. 9. c. px. et. 5. fi. si legitimis in fi. an redeo in possessionē
c. Cum annoꝝ. fi. prescripto obtinet. fi. privilegio pla cōsis quo
sup alijs ecclīs obtinet principatū nulla curre et p sepnio. xcij. di. 3
cath. ecclī. xxiij. q. 1. et ex
sola. et. ꝛ. o. g. annus. et. c.
fastma. q. fi. alij prescribere
de ecclīa q̄ ēt nō pt. 9.
c. eū non licet. q. nemo
di. ce fine capite. xciij. di.
nulla. vnū. dividitur. cer
ta. impossibile, pbari p
scriptōne cōsū annoꝝ. et
ēt ēt ac. 8 dicēt papa no
lo q̄ curat pscripto ētra
romanā eccl̄am. fi. 11. q. iij
q. pfiul. fi. aliter, pbabit
se possedisse spacio cōsū
annoꝝ. p instrā nō possū
fi, pbari. q. p instrā nō, p
batur possessio. 9. de fide
instru. inter dilectos. p te
stes nō possū, pbari in ve
stes ad minus trēnis. c.
xviij. an. vnde videtur q̄
sufficiat, pbare p tpa au
ius nō extrat memoria q̄
a tanto tpe res alie p scri
bitur que alias nō pseri
bitur. fi. de ad eo. et fi
ni. 4. q. aqueductus. vel
q̄ ne bus mōt se semp au
diusse a fima maiorēbus
et nemo sit qui viderit vel
audiuerit aliud. fi. cenim
pbantur. be. in. 4. q. fi. de
pbac. fi. arbitror. fi. de ad
plus. ar. in suma. q. xlv. io
fi non recedendū ē a ver
bis istis. et fe nōs est. p
bare centenaria pscripto
nem. et sufficit. q. ita pla
cuit legislatori. fi. q. et a
qui vsu. pscribit. et. vi. q
in scriptis. ē mlegē.
d. Fastmatis, qui curat
pscripto. et qui nō dicit
. 9. et. nō liceat.
e. Deduci. tpus eni fci
fmatis deducitur de pseri
ptōne. fi. pmū se medū
ultimū. c. de pscrip. lo
rū aut. q. fi quibus dela
ge. c. de rest. im. q. tpe.
f. Aut quātū ex eis ma. nec non q. fi. quis sepius.
g. Ecdīs. nō ecclīa. fi. nō ecclīa. fi. nō ecclīa. et. c. legē imfidēti
mis. de bns. 8. 9. de offi. or. dilectus. et. c. o. querēte. nū nō illi sil. le
f. Abbas. sic ergo. q. agitur. de subiectione alīq̄ vicit illos fibi
subiectos. et cōuenti di. xvi. q. iij. inter memoranda. 9. 8. ut lit. non
of. qm. 8. q. fi. ea. fi. de liber. ho. ecdīs. d. 1. ut. fi. de fuit. 1. ul. i. fi. ac. fi.
si eruntur vendicetur. is cuius familia. fic. e. p illis agē p. 8. 9. ex tri
missa. et sub dnus ēnā ouentur. 9. de eles. quereld. fi. bi oueinur sub
ditus sui noie. e. xn. q. 1. quicūq; mlnū. fi. si petere velit, pauracēs
vel cessīā a capellanis eos cōuenire. ar. ff. de vsufruc. fi pedēs
c. Qui. c. 1. vsufructu relicto. e. 1. vsufructu legato. c. 8. actor. 9. ar. ff.
de cessīā. instantia. 9. privilegiū romam pontificis. 8. de in mte.
h. Exēptas. pmo. restis audiuīs. mīla lia vbi dicit o g nomūnis
ne que dicitur. ps illius. fcdo. p pscrip. omēt. se requirit in v. verti
ca. et hoc mēlignitur sub fi. vnde p dicā. et. fuit. e. cōsū. in sū. loco
q. fa. ciebat ad nūlū. et. 8. fi. mīt. ar. 8. de. c. ot mutatur in integra. 8.
i. Epale. hic ergo mam fesse p q̄ ima ep. alia pscribuntur. et. 1. c.
ci olim. de hoc. di. xvi. q. iij. quicūq; sed videtur q̄ abbas nō potue
rit pscribē. bmōi exēptionem cōtra illud. 9. 8. cū nō liceat. 9. 8. de
cōsue. cū inter. fi. bn potuit pscribē. illas ecclias si legitimo tpe illas
possedēt. ut. 9. 8. de quarta. et. fic abbas illas habebat p pleno ure.
k. Abbas sua. q̄ nīā libertatē pscribē non poss. fi. alius cuius nomi
ne i ipsam allegare. 3. c. cū officii. fi. sup bc habuit rale quale pri
vilegiū. ar. 9. de fuit. cū dilcis. 9. 3. de pule. cū olim. 3. et p. q. omna
ium que abbas pt possidere pt pscribē. 9. 8. cū olim. fi non alia q̄
nunciantur. xcviij. di. q̄uis cū pr. vii. ea q̄ ad vtrāq; legē spectāt
pt pscribē. 8. fi. p. q. omēs eni cantat; matrimōnia in de cō
mum spectat ad iurisdictionē ēpālē. et exēpta. plā accedūtur. quā
pscribit abbas. 1. 3. fi. quinto. 9. 8. de fide. instru. inter dilectos. fi. ex tes
timōnis. que iura cōtraria sūt. 3. e. venens. q. fi. nūus. ear. iur. privilegij nō
pt pscribē. q. q. si. meum
est. ex vitricā re alia nēq
fieri nō pt. 9. de fi. instru.
inter dilectos. fi. dicas. q.
fi. nō. p. ofur. ista duo. fi.
ex vna exēptione transi
tur ad aliam. q. fi. q. fieri pt.
ar. xviii. q. 1. qui quis. fi.
de exēp. nemo. c. de trā
sact. inter pstas. 9. de ta
pos. er. prie. pastor. alio
e. 9. de tes. fi. significauer
et. fi. de acqui. pos. fi. natu
ralitter. c. hi. de filio genera
tione. fi. ut. de vna de
fensione transire ad alī
ar. bo. 9. oe. pbacē. et. 7.
e. et cōm. inter. vtrūq; cō
tinū. pbabit. fi. de requi
rit. nemo. ex bnē. vel sub
distinctione simul. q. fi. ca
fu. fuerant. ut si fore vel l
fuit. pbaueric abbas. ob
tinēt. e. mīl. fore p. fati
tpis spacīū. ecclīa. va
calsse. fi.
l. Sip illa Celestīno ec
cmerat. i. imfidēti. e. ep
loca que sūt reges tona
tuerant. fi. erant. ei aut. p
privilegia ecclīe. nō. cō
stare. p. vallis de bueſ
bā. m qua. q. ipsis petebat
ius ēpale. est. e. illis. ecl
tonatis. fi. bas. ab illis re
gibus mandatū. p. ad. fi
spiei. privilegia illoꝝ. re
gū. q. fi. p illa. privilegia
obtinēt. q. vallis de bueſ
bam. fe. te illis loca. ap
parer. q. C. exemit. locū
illum. f. vallem de bueſ
bam. et fe abbas obti
nebit. nec hi. locum. pos
ea. p tario. acatis. eccle
ēt. fi. p illis. q. ignoti. tob
de hoc. articulo. rang. pui
vidalis.
m. Subducto. fic. 8. e. c.
ti. ere. d. quarta. et. c. cum
nob. q. nūc. defensōē. arebat. fic. C. quō. ipsi. fi. pscē. fi. ex abīsē. et
adiuntur. tot. annī. quo. f. fuit absens. 9. 8. p. pscrip. 10. rp. aut. q. fi.
n. Ius epale. ima. epale. genus. est. et. habet. sub. se multas. spēs. que
enum. eramur. 8. fi. p. q. omēs. q. fi. ecclīa. in glo.
o. Exēptionem. i. replicatōē. vel interruptionem.
p. Interruptionem. fi. oranū. videtur. q. fi. interrumpit. quo ad dā
dam. q. quo ad omīa. ex iure epali. pnomēna. nam. qui aure bomi
nis tangit. totū. hoiem. tangisse. videtur. de pe. di. 1. vulgaris. ar. C. de
iu. reis. lal. 1. fi. ne. scens. se. bab. ex eius. epale. vatur. tū. vno. ar. ff.
de fuit. rust. p. de. vna. e. vis. 9. ff. quēadm. eo. fuit. amita. fullcion
C. ul. e. ff. de fuit. ut. pomū. fino. e. ita. ut. 8. p. ea. 3. de capell. mo. cū di
lectus. 1. cum. pcēdunt. ivno. capto. nō. pscribunt. i. alio. vel. si. hat
interrupto. ivno. nō. pdest. alio. tur. noie. rōne. ecle. ar. 3. e. fi. bilis
q. Banch. pen. fonte. proprietā. q. fi. allegabat. abbas. ad. se pri
mere. mīsteriū. pcēpnoma. 8. e. ad. audiēntiam.
r. Imponentes. fili. imputet. opus. qui. tanto. tpe. gesta. raciuntur.
tate. firmant. C. de. bna. qui. a. no. bio. mam. fuit. in. fe. pi. q. ne
gligēnia. fla. in. o. et. recitar. cōtra. q. ei. cū. mīeas. non. videtur. no
cere. fuccessori. 9. e. cōl. vbi. q. hoc. ar. ad. ff. de. pōt. bere. cū. fi. qui
dem. possīor. C. fi. quid. aut. 3. fi. mīnici. et. qui. nō. p. agere. curit. p
scriptio. videtur. q. fic. fi. restituitur. ff. de in. actiē. bua. la. C. fi. q. p.
pter. e. ff. de. fuit. rust. p. di. e. artificium. fi. ōtu. videtur. ar. 3. de. ap.
ta. nātōne. e. d. e. anna. ex eep. 3. fi. q. vbi. vulg. p. pōnō. nulla. mo
ra. ff. de. vbo. ob. fi. pupillus. e. ff. fi. c. pe. fecta. dicas. q. q. pscriptio

semp currit. ß si leditur quis restituitur ex iusta causa. ff. ex quibus cãis ma. l. i. in fi. et l. ait ptor. §. i. et. ij. nisi lex impediat cursũ pscriptionis. ut in. l. C. de anna. excep. l. i. in fi. et in casibꝰ qui notantur. s. e. cũ non liceat. et. ff. de iudi. l. ij. §. pnl. in casu tñ nõ fit restitutio qñ currit pscriptio cũ pt habẽ recursũ ɔtra impedientẽ cuius dolo res perijt. ff. de dolo. arbitrio. §. dolo. et hoc si soluendo ẽ ille dolosus. alias fit restitucõ ɔtra aduersariũ. ff. de dolo. elegãter. §. si dolo. Illud tñ cia s ꝙ vbi quis leditur in pscriptione restitucõꝫ petere dꝫ infra quadrienniũ. C. de tẽp. in int. resti. l. ul. vbi vero nõ currit sp seruatur illesus nec ẽ aliq restitutio ibi facienda. lau. tñ sup hoc dicit ut notat. s. de int. resti. auditis. in notula. ij. illa eccia eni. ꝛc.

a Sm ex officij. denegauerũt. ꝙ tenebãt ad hospitalitatẽ. xlij. di. §. i. et. c. quiescamus.

b Allegantes. et male ꝙ tpus non ẽ modus tollende obligacõnis. ff. de ac. et ob. obligacõnum. §. placet. ar. ɔtra. C. de agricol. et cen. libꝫ. li. xi.

c Petitaꝫ. ꝓpter qd archieps eos excoicauit.

d Penitus. quidã notauerũt in loco isto ꝙ licet pcuratio nõ possit pscribi. tñ si epus visitat ꝛ nullã recipiat pcuracõnem tũc pt pscribi. ar. ad h. j. de censi. sopite. cũ eni pcuratio talis possit ɔmutari. ut. x. q. iij. relatũ ergo et remitti. ß non ẽ verum ꝙ expsse nõ pt epus pcuracõnẽ illam remittere. j. de censi. venerabili. ar. ɔtra. j. de donac. pastoralis. Item rõ legis obuiat eis. nam ꝙdiu quis habꝫ iter et haustũ dꝫ habere. ff. de suit. rust. pdi. l. iij. §. ul. et licet ager sit sterilis ita ꝙ nichil inde pcipiam tñ retineo vsũ fructũ in eo. ff. de vsufruct. arboribꝫ. §. ulti. io.

e Procuratione. ff. de offi. psi. plebiscito. et. ff. de offi. pcõsulis. solent. §. ul. et. l. obseruare.

f Visitationis. si. s. e. accedentes. vbi de h. obedientiã qd esse

g Visitationem. illud pscribẽ esse pscribẽ non pt. s. e. cũ nõ liceat. et. s. de ɔsue. cũ inter. et sic pꝫ qd idem iuris ẽ in accessorio qd i principali. ut si pñcipale pscribi non possit nec accessoriũ. ß visitatio non pscribitur ergo nec pcuratio que accedit visitacõni. si. s. de foro ɔpe. si diligenti. in fi. et. s. de offi. del. prudentiã. ad fi. et contra correctionẽ nõ lꝫ suffragiũ querẽ. j. de ap. repbẽsibilis. et. c. ad nraꝫ.

h Consuetudine. pscpta. ix. q. iij. ɔquestus. inno de iure ɔũi. j. de censi. sopite. cũ de iure ɔũi deberet visitare cũ eps ẽ negligens. ix. q. iij. cũ simus. et de iure ɔũi dꝫ habere tũc pcurationẽ ut h pꝫ. ꝙ nemo suis stipendijs cogitur militare. ut hic dicit. et. x. q. ij. pcarie. et. xiij. q. i. §. is ita. et. xxviij. q. i. iam nunc. in fi. et. j. de fi. no. cũ sit rõ. ꝛ

i Aliud. ut si haberet pñilegiũ. s. e. accedentes. vel si aliqñ absoluti fuissent. ar. j. de censi. sopite.

Si diligenti. casus. archiepiscopus pisanus fecit sibi pstare iuramentũ fidelitatis nomine suo et eccie pisane a marchione masse iudice calaritano p illo iudicatu cũ tñ iudicatus ptineat ad romanã ecciam ꝓpter hoc intelligẽs papa mandauit archiepo pisano ut eũ absolueret ab illo iuramẽto ut illud postmodũ exhiberet romane eccie eo nõ obstãte vnde archiepus misit nuncios suos ad dñm papã ut ipm sup hoc excusarent. Rñdit eidẽ ꝙ postꝙ ipe fuit assumptus in archiepm iuramentũ illud fidelitatis recepit ab illo iudice p romana eccia et hoc idẽ fecit añcessor suus. papa vero audita rñsione et alijs que nuncij sui ꝓponere ad eius excusationẽ voluerunt rescribit eidẽ archiepiscopo. put pꝫ in lra. b.

k Tota sardinia. ar. ꝙ eodẽ pñilegio cẽsentur membra ⁊ caput. s. e. cũ non liceat. xij. di. de hijs. et. c. nõ licet. et. j. de ɔg. spũa. sup eo.

l Iudicauit in hoc. s. de ɔfes. cũ sup. et. c. ul.

m Confessionẽ. q sibi vbi de hoc. vñ pscribere nõ poterat. cũ sciret rem ad aliũ ptinere. ut. j. dicitur.

n In quasi. hoc ideo dicit ꝙ incorporalia nẽ possit iuri si qua si possidentur. s. de cã pos. cũ ecclesia. et. ff. de vsucap. sequitur. §. si viã.

o Pro ca. s. rõna eccia.

p Possidetur. et ita ille possidere intelligitur cuius noie alius possidet. s. de resti. spol. cũ venissent. et. ff. de acquiren. pos. qd. in eo. ff. quẽadmodũ. suit. amit. l. si id est vsu retinetur.

q Nomine tuo. si nõ pt habẽ locũ cum sciret vel crederet hoc iuramentũ ptinere ad romanã ecclesiam. et hoc ipe archiepiscopus ɔfitebatur ꝙ antecessores sui nomine romane eccie receperãt huiusmodi iuramentum. vñ sufficit ꝙ si dicat ꝙ noie suo recepit iuramentũ. sic fecit cõtra fidelitatẽ vsurpando ius romane eccie et ido dic ꝙ pscribẽ non posse cũ non ostendat titulũ et habeat malã fidẽ qui eni scit rẽ ad aliũ ptinere vel credit nõ pt pscribẽ nisi habeat titulũ cuius noie pscribat. sed iste non ostendebat auctoritatẽ sedis aɔstolice quare nõ poterat prescribẽ.

r bona fides. et illud generaliter verũ ẽ ꝙ fm canones bona fides pscbentis necẽia est siue de re spũali siue ciuili agatur. j. e. qm. et. s. e. vigilanti. et. xxxiiij. q. ij. si virgo. et bona fides intelligitur cũ aliquis credit tradẽtẽ esse dñm vel habere ius distrahendi. l. certe in ficto. ff. de v. si. bone fidei. et hec bona fides semper psumitur nisi pbetur cõtrariũ cũ lex dicat psumi ignorantiaꝫ nisi pbetur scientia. ff. de pbac. verius. qñqꝫ tñ psumitur cõtrariũ ꝓpter denunciationis vigorẽ. C. de rei ven. si fundum. vel ꝙ mercatur cõtra leges. ff. de agricol. et censi. quẽadmodũ. li. xi. vel si emit a pcuratore meo p collusionem. ff. de pcur. pcuratoꝝ totoꝝ. vel ꝙ emit a me pdigo vel luxurioso. vel eo cui bonis interdictũ ẽ cũ sciret p tm illũ ɔsũpturũ pecuniã. ff. p ep. q sum. §. q sciẽs. et. l. si q̃s. qñqꝫ tñ q̃s hꝫ ɔsciaꝫ rei aliene. et tñ vsucapit ut si decretũ iudicis interueñit. ff. d noxa. acti. et gñaliter. et. xvi. q. iij. placuit ut q̃cũqꝫ. et. s. e. c. i. illõ tñ sciat ꝙ nõ obstat accipiẽti mala fide tradentis. ff. de diuer. et tp. pscrip. an viciũ. ar. ɔtra. C. de pscrip. lõ. temp. auten. male fidei. ß illõ intelligitur de psco. x. vel. xx. an. vbi bona fides ab vtraqꝫ pte exigitur ß in. xxx. vel. xl. an. pscptio scdm dũ leges nõ nocꝫ. xvi. q. iij. §. pt. et. §. ꝙ si mala fide. C. de pscp. xxx. an. si quis empcõis. s. e. vigilanti. Itẽ dꝫ bona fides lꝫ quis erret in iure. ar. j. de iure. pa. cura. sed illud intelligitur aliter ut ibi dicitur. et. ff. de peti. hered. ß ⁊ si. §. scire. lꝫ secus fit in vsucapione. ff. d vsucap. nũꝙ. ij. Itẽ si habeat ɔscientiã dubiam bone fidei emptor dꝫ. ff. de vsur. q scit. §. bone fidei videt ꝙ bona fides nõ sufficiat sine iusto titulo.

q Iustus titulus. ex h titulo. sic. j. de dec. ducũ. ꝙ ex solo cursu temporis ius nõ ɔstituitur sic nec tollitur. ff. d act. et ob. obligacõnu. §. placet. ß ɔtra videtur ꝙ bona fides tñ sufficiat in huiõi pscriptionibus. j. e. qm ome. et. s. e. vigilanti. et. c. de quarta. et. s. de cã pos. cũ eccia. in quibꝫ sufficere videtur bona fides tñ. cũ de titulo nulla fiat mentio. ut ibi. inmo videtur ꝙ ista ɔtraria sint. si eni aliquis hꝫ iustũ titulũ puta priuilegiũ siue ɔcessionem iam securus ẽ. vnde postea non ẽ ei necẽia pscriptio. vel si iã pscripsit non ẽ necẽ impetrare priuilegiũ. inmo impetrando vnũ aliij renũciare vidꝫ. j. e. veniens. et qd

abbas pscripsisse pbatur.

Dẽ parisien. episcopo.

Cum ex officij sui debito senoñ pñnciã visitaret archiepus senoñ. p parisieñ. dioce. transitũ faciens ad abbatis. s. magloꝛij prioris de castres et quorũdã alioꝝ ecclias eiusdeꝫ dioce. nece habuit declinare a quibꝫ cũ pcuracõnem sibi debitam postularet ipi eã inhumaniter negauerũt ad sue negociacõis defensionẽ hoc solũ allegantes ꝙ non meminerit se pcuracõnem huiõi pdecessoribus eiusdẽ archiepi exsoluisse. nec ab eis aliqñ fuisse petitam. et. j. Nos igitur pmissam allegationem eoꝝ nullã penitus reputantes cũ ɔtra pcurationem que ratione visitationis debetur pscribi nequiuerit quemadmodũ nec ɔtra visitacõeꝫ ipam potest aliquomõ pscribi et si alius ɔtra eũ pscribere possit utrãqꝫ. Ideoqꝫ. q. sententiã quã in huiõi cõtẽptores de antiqua metropol. cõsuetudine tulit archieps memoratus usqꝫ ad satis factioꝫ cõdignã facias obseruari. Quia fm aplm q spũalia seminat nõ est magnũ si metat carnalia. cũ nemo cogatur suis stipẽdijs militare. Si quid eni aliud ꝙ superius fuerit allegatũ ɔtra intẽtionem archiepi obicere voluerint a pbare nos eis faciemus iusticiam exhiberi.

De pisano archiepiscopo.

Si diligenti. et. j. cũ iudicatus calaritanus ad ius ⁊ ꝓprietatẽ beati petri ptineat sicut tota sardinia nullo ptinet mediãte tibi non licuit pro te vel ecclesia tua a marchione masse iudice calaritano fidelitatis exigere iuramentũ. et. j. Nos igitur que nuncius tuus ꝓponere voluit plenius circũspectis nõ intelleximus te vel ecciam tuaꝫ super hoc aliquo iure subnixã cũ auct. se. ap. non ostendas p quã a iudicibꝫ calaritanis tu et antecessores tui fidelitatis exigeretis iuramenta. nec pscpcõne aliqua muniaris cũ fm ɔfessionem tuã nec eccia pisana vel tu fueris in quasi possessiõe iuris exigendi huiõi iuramẽtũ. ꝙ p se. ap. ab ipis iudicibus receptũ fuisse fateris p qd cõstat ecciam ro. semp in quasi possessione fuisse cũ p ea misterio tuo et añcessorũ tuoꝝ exactũ fuerit et pstitũ iuramentũ. et is etiam

semel meum ē ex alia causa meum fieri nō potest. s. de fide instru. inter dilectos. et insti. de act. §. sic itaqꝫ. et. ff. de acquir. pos. possidē. ri. §. ex pluribꝯ possideri. et ad hoc p̄t dici ꝙ titulus ꝓ tāto dr̄ iust⁹ qꝛ dat cām p̄scribendi. lꝫ in veritate non sit iustus, qꝛ tunc nulla esset p̄scriptio nccīa. ff. de vsur. l. sequitur. §. si lana. vñ minus iustus titulus dat cām p̄scribendi si adsit bona fides. ut ille credat talē titulū sufficere. et credat tradentē eē dn̄m. et sic p̄t intelligi qđ dicitur .s. e. de quarta. et. s. de cōs sue. cū dilectus. et. ī. de ēp. et ven. puenit. ff. ꝓ emp. qđ vulgo. et. ff. ꝓlegato .l. iiij. et ul. ſꝫ cū in casu isto nō ostēderit aliquē titulū et sciret rē ad aliū ptinere ut pꝫ p ꝯfessionē illius. non poterit p̄scribē. ideo dic ꝙ bona fides et iust⁹ titulus requiruntur in p̄scriptione rei eccīastice Jo. dixit ꝙ circa incorpalia nō est necē allegaē titulū ut notatur ſꝫm eū. s. de cā pos. cū eccīa. ut ḡ sciās qñ sit nccīrius iustus titulus et qñ sufficiat bona fides inspiciendū ē an talia sup quibꝯ allegatur p̄scriptio iure ꝯm̄i valeāt ab ip̄o possidere nec ne. Si enim iure ꝯm̄i possint possideri sufficit bona fides ad p̄scribendū et sic intelliguntur quasi oīa iura istius tituli. et. xvi. q. iij. et. q. iiij. p totū. eo salvo qđ dictū est de limite. s. e. qꝛ. Si vero iure ꝯm̄i possideri non pn̄t ab' eo qui obicit p̄scripcōez q̄ntūcūqꝫ habeat bonā fidē non p̄scribit qꝛ p̄scripcō ius certū aduocat nouūꝫ aūt ius non creat. c. di. ꝯ̄ morē. xciij. di. illđ. sic ius decimaꝝ non cadit in laicū. et ideo nulla valet ibi p̄scripcō. xvi. q. i. c. ul. et. q. iij. §. p̄t. v̄. qđ si ꝓuatus. et. q. vij. c. i. et. s. e. cām q̄. vbi nō ꝓdest titulus. et. i. q. iij. quesitū sic ius eligēdi nō cadit in laicū. s. de elect. sacrosc̄ā. et. c. massana. et. ī. de iur. pa. c. a nobis. et sic intelligo. ī. de decī. dudū. qꝛ illi hospitalarij de iure ꝯm̄i decimas possidere non pn̄t vñ cōpellebantur titulū ostendere ex quo habuissent cām p̄scribēdi. sic in monasterio si monachi nollent subesse ep̄o qꝛ allegarent p̄scriptionē cū de iurē ꝯm̄i subiectionē euitaē nō possent. et ḡnaliter obtinet hoc in hijs ⁊ alijs oībus que iure ꝯm̄i possideri nō pn̄t ab hijs qui ea detinēt. ex hoc pꝫ ꝙ talia impetrātur p ꝑuilegiū ḡ de iure ꝯm̄i non possidentur. c. di. cōtra morē. sic ep̄s in prochia alterius epi non p̄t decimas ⁊ eccīas possidere de iure ꝯm̄i. vñ si allegaēt p̄scriptionem in decimis et eccīijs in dioc̄. alterius allegare dꝫ titulū et hoc ꝓbaē. et ħ ꝓbatur in quadā dec̄. noua que incipit. venerabilū. et cā de hoc fuit inter archiep̄m rothom̄. et ep̄m oxomeñ. et idē est de alijs prochijs inferioribus. ut vna eccīa i prochia alteri⁹ eccīe non p̄scribat sine titulo. et sic intelligitur. s. e. ad aures. et illa ecclesia que p̄scripsit habeat titulū. h. vñ. oēs basilice. et. xviij. q. ij. monastēia. et. s. e. cū nō liceat.

possidere dicatur cuius nomine possideatur. si dicatur ꝙ nomine tuo ⁊ antecessoꝝ tuoꝝ et non noīe nostro et ec. ro. fuerit iuramētū exactū possꝫ inferri ꝙ iuramentū p̄stitū de ꝯseruando iure et honore se. ap. fuerit violatū. vñ licite retineri nō possꝫ ꝙ ꝯtra iuramentū huiusmodi fuerit scienter obtentū quia etiā ſm hoc locū p̄scriptio habere nō possꝫ cū in p̄scriptione reꝝ eccīasticaꝝ bona fides et iustus titul⁹ exigātur et si etiā locū potuissꝫ habere p̄scripcō non credimus cētenariā p̄scriptionem que sola currit aduersus ro. ec. posse ꝓbari. ¶ De ep̄o lucano.

Cum oli frater ep̄e cū abbate et monachis. s. saluatoris de sitheo sup plebe salmazane ⁊ adiacentibꝯ capellis illius in nostra p̄ñtia litigādo institucōem in eis ⁊ alia ad ius ep̄ale ptinentia vendicares ad fundādā intentionē tuam ius ꝯm̄e principaliter alle gabas cuius aūcte dicebas vniuersa sp̄ūalia in p̄dictis locis que sunt in dioc̄. tua ꝯstituta ad te tāq̄ ad diocesañ. episcopū ptinere. arbitriū p̄terea sup ħ ꝓmulgatū a pistorieñ. ep̄o archip̄sbro ac primiceio lucanis allegans. ad elidēdā aūt intentionē tuā abbas grego. vij. pp̄. ꝑuilegiū exhibuit qđ p̄dictū arbitriū multo videbatur tp̄e precessisse per qđ tā mōsteriū q̄ plebs et capelle p̄dicte videbātur libertati donate. et. ī. alioꝝ q̄ꝫ ro. ponti. dict⁹ abbas priuilegijs utebatur post arbitriū ꝓmulgatū obtentis qui libertatis priuilegia sibi cōcedere videbātur et. ī. Quia p̄dictus abbas sufficienter ostendit monasteriū suū sup institutionibꝯ destitutionibꝯ ⁊ ordinacōnibꝯ plebani et clericoꝝ baptismo p̄ñia in leuioribꝯ culpis sepultura decimarū pceptione ac diuinis officijs celebrandis tam in plebe q̄ in capell' predictis in excōicando atqꝫ interdicēdo et etiā absoluendo legitima p̄scriptiōe munitū abbatē ip̄m ab impetione tua sup iam dictis articulis duximus absoluendū. sup illis tibi ꝑpetuū silentium imponēdo sup alijs omnibꝯ que ad ius episcopale spectaē noscūtur iuxta tenorē arbitri eundē abbatē quo ad plebem et cappellas p̄dcās sententialiter ꝯdēnātes.

Veniens ad p̄. n. ab ¶ De. bas. s. martini de panoia et. ī. Petijt a nobis postmodū idem abbas ut ⁊ sprimeñ. ep̄s non impediat vel faciat impediri quo minus oēs qui in simagieñ parrochia vel comitatu ꝯsistūt de oībꝯ que possidēt decimas sibi soluāt sic̄ in priuilegijs pascalis pp̄e. p̄. n. et. S. stephani regis ꝯtinetur. p̄fatus vero ep̄s postulauit ut decimas simagieñ. comitat⁹ infra sue dioc̄. terminos cōstitutas quas detinet idem abbas sibi restitui faceremus nisi aliquo iure speciali se ipas possidere mōstraret. et. ī. Crisma vero oleū sanctū ꝯsecratiōes altariū seu basilicarū ordinacōes clericoꝝ qui ad sacros ordines

¶ Arbitriū. s. ab vtraqꝫ approbatū. ut. s. de arbi. ex p̄te.

¶ Munitū. et ita patet ꝙ nisi abbas p̄scripsisset p̄dicta p̄iudicatū fuissꝫ ei p arbitriū circa ꝑuilegia. ut dicā i sequenti glosula. et sic abbas p̄t p̄scribē iura ep̄alia ꝯtra ep̄m. ut. s. e. auditis. vbi de hoc. et sic abbas que amisit p arbitriū recupauit in p̄scriptione. et intelligo ꝙ abbas ignorabat arbitriū alias nō p̄scriberet cū haberet malā fidē. ī. c. ꝓx. ſꝫ obedientiā nō posset abbas p̄scribē in sua psona. ſꝫ alius cuius nomine allegaret p̄scripcōꝫ. s. e. cū ex officij.

¶ Tenorē. et ita sentētiat ꝓ abbate i hijs tm̄ in quibꝯ p̄scp̄sit. in alijs statur arbitrio ⁊ fertur sn̄ia ꝓ ep̄o. nec immerito qꝛ p arbitriū recessuꝫ fuit a priuilegio greg. ad minus in hijs que faciūt ꝓ abbate. ſꝫ libtati nō potuit abbas renunciare p arbitriuꝫ sine licētia pape. s. ꝯ ar. cū tp̄e. alia vero nō valuerūt tāq̄ per mendaciū impetrata p⁹ arbitriū. ī. de dec̄. ex multiplici. t. intelligit ꝙ arbitriū non tāgit capl'a illa sup quibus fertur sententia ꝓ abbate in quibus p̄scripsit ꝯ̄ ep̄m alias non potuisset p̄scribē p̄dcā. qꝛ p̄sumētur habuisse malā fidē ꝓpter arbitriū. qꝛ habēs etiā malaꝫ fidē nō p̄scribit. ī. e. c. ul. et hoc ꝓbatur p lr̄aꝫ seqñtē vbi dicit. iuxta tenorē arbitrij ⁊c̄. h. dicas ꝙ habebat abbas ꝑuilegiuꝫ p⁹ arbitriū impetratum loco tituli qꝛ ignorabat arbitriū alias nō p̄scp̄sisset. s. c. ꝓx. et q̄uis non valerent priuilegia non erant irrita ip̄o iure. ſꝫ p sn̄iam q̄uis nō facerent mentionē de arbitrio. s.

¶ De Rep. sup lr̄is. p.

¶ Vemēs. impediat. intētabat abbas vti possi.

¶ Regis stephani. arḡ ꝙ reges pn̄t dare ꝑuilegiū decimaꝝ et de rebus sp̄ūalibꝯ. xvi. di. ꝯstāti⁹ impatoꝝ. ſꝫ ꝯ̄riū verū ē. ī. de dec̄. tu nos. et. c. dud.

¶ Postulauit. sup decis non formatur sn̄ia. ſꝫ sup scđa pte libelli ip̄ius abbatis i qua petijt ut clerici eccīaꝝ monasterij i. bere possint recipe sacra q̄ nñantur. i. v̄. crisma ⁊c̄. et ibi incip̄ formaē sn̄iaꝫ. sup alijs libellis nl̄ dic̄ in hac dec̄. qꝛ nō ptinēt ad hunc titulū. h.

¶ Speciali. sic argumētatur. c. di. ꝯ̄ morē. ſꝫ ħ abbas ostendebat libtatis ꝑuilegiū.

¶ Et. ī. ħ nō ēñ ps sentētie sup isto. ī. defalcata fuit ps sn̄ie. scꝫ. sup decimis petitis. vel sic. et. ī. supple ec̄ qđ ep̄s petebat ꝙ abbas ⁊ clērici r̄cipent ab eo sic̄ a diocesano eccīastica sacr̄a ſꝫ ad elidēdā intētiōeꝫ suā abbas ōñdit ꝑuilegiū pascalis pp̄e et alex. pp̄e. i q̄bꝯ ꝯtinebatur ꝙ abbas recipet eccīastica sacr̄a ab ep̄o si essꝫ catholicus vel grām sedis apostolice habēt. et ip̄e ea sine prauitate vellet cōferre. Itē ostendit aliud ꝑuilegiū clementis pape in quo indistincte fuerat monasterio indultū ut a quocūqꝫ possent eccīastica recipe sacr̄a qđ nō valuit qꝛ de p̄dictis ꝑuilegijs pascalis ⁊ alexandri nō faciebat aliquā mentiōeꝫ. insuper p̄scriptionē legitimā allegauit. vñ pp̄. ꝓnunciat ut sequit' sed quid de decimis petitis qꝛ in sententia de ip̄is mentio nō ē facta.

ꝓmouendi fuerint clerici ecclesiarū vel capellarum ipsius mōsterij qđ est in vesprimeñ. dioc̄ ↄstitutū a vesprimeñ. epo postulabūt. siqui dē catholic⁹ fuerit et gratiā se. ap. habuerit et ea gratis sine prauitate aliqua voluerit exhibere. alioquin ab alio quē maluerint ꝑside catholico suscipiendi ea liberam habeāt facultatē sicut in priuil. dicti pascalis et alex. pape ꝑ. n. ꝓspeximus ↄtineri. non obstante ꝑuilegio clem. ꝑꝑ ꝑ qđ ꝑuil. suoꝝ ꝑ. non extitit derogatū cū de ipis nullā fecerit men cōnem. ꝑsertim cum et ipe clemens priuilegiū illđ ↄcesserit saluis institucōibus non solū roma. ec ħ ipius etiā legatorū. Nec obstare poterat ꝑscriptio quā idem abbas in suū subsidiū opponebat. ꝙ si cōsūmata erat quādo ab alexan. ꝑꝑ priuil. impetrauit iuri ꝑscriptionis renūtiasse videtur. presertim cū coram nobis ꝑuilio illo sit vsus qđ sue intētioni quantum ad hunc articulū cōtradicit. si vero nondū cōsummata erat ꝑscriptio sed erat i ꝑscribendo post impetratum hmōi priuilegiū bonā fidem non habuit. et ideo scđm canones nō ꝑscripsit. Idem in concilio generali.

Quoniam omē qđ nō est ex fide pcēm est. sinodali iudicio diffinimus ut nulla valeat absqꝫ bona fide ꝑscꝑcō tā canonica ꝙ̄ ciuilis cū generaliter sit omni ↄstitutioni atqꝫ ↄsuetudini derogandū que absqꝫ mortali peccato non potest obseruari. vnde oportet ut qui prescribit in nulla tēporis pte rei habeat conscientiam aliene.

## De sententia et re iudicata.

Gregorius.

Sententia contra leges canones vel ꝓplata licet non sit appellatione suspensa nō potest tamē subsistere ipo iure. Idem.

Pergantiū controuersias celeri sententia terminare et

sed quomodo de ipis ꝓnunciauit ħ non habemus. sed si abbas ꝓbauit de iure suo sup ipis obtinuit alias succubuit. ꝙ actore nō ꝓbāte reus absoluitur. s. de iuriur. c. ul. ħ. a Crisma. ħ incip̄ sentētia.
b Pascalis. i. de videtur de iure ↄūi ꝙ ab alio posset petere. et si illa clausula nō esset apposita ꝙ ꝓpter maliciā siue desidiam iudicis delegati deuoluitur ꝑtās ad eū qui iudex nō est. s. de offi. orđ. significauit. et s. de fo. ↄpe. ex transmissa. et c. ex tenore. et. lxv. di. si forte.
c Clementis. dato super predictis articulis ut illa sacra recipent a quo vellent qđ nō valuit.
d Nullam. sic pꝫ exꝑsse ꝙ scđm ꝑuilegiū debꝫ facere mentionem de ꝑmo ad hoc ut reuocet illđ de ħ dcm̄ est plene. s. de resp. c. i. Quidā tñ dicūt aliud esse in priuilegio ꝙ̄ in rescripto. cū ꝑuiligiū sit lex ꝑuata. iij. di. ꝑuilegia. et vna lex non debet de alia facere mentionem. ħ illud obtinet in legibꝫ cōmunibꝫ quas princeps habꝫ in scrinio pectoris sui. C. de testa. omiū. secus in legibꝫ ꝑuatis quarū nō hꝫ memoriā. s. de offi. del. ex pte. sicut nec habꝫ memoriā reꝑtoꝝ.
e Opponebat. sup premissis sacris recipiēdis ab alio epo.
f Renunciasse. nota ꝙ ꝑuilegiū et ꝑscriptio ↄtraria sunt ex quo simul haberi nō pñt. ut dixi. s. e. si diligenti. et c. auditis. ꝙ ingressus vnius alterius opatur egressum. si. xxxij. q. i. cū renūtiatur. c. di. cōtra morē. ff. de sepa. l. i. ꝯ illud sciendū. ff. de minori. in cause. ij. in pñ. et. ff. ad municipal. l. i. ff. del. j. si qñ. C. de thezaur. l. vna. li. x. sicut e cōuerso vtendo iure ↄūi renūciatur ꝑuilegio. s. de ↄsti. cū accessissent. et. j. de ꝑben. ꝓ illoꝝ. et. j. de ꝑuil. si de terra. et c. accedentibꝫ. et. C. de iure dot. impetrādo. l. ij. et. ff. rem ratā habēi. l. iij. ꝯ falsus ꝓcūtor. sed videtur ꝙ iure ↄūi et ꝑuilegio possit quis simul vti. s. de ↄsue. cū dilcūs. nec renunciat q̄s iuri militari. lꝫ vtatur iuri ↄūi. ff. de mili. testa. l. iij. et. xxiij. di. ꝙ̄ ꝙ̄ in prin. et. ff. de ꝑuil. cre. l. antepnl. sic iuri ↄūi et ↄsuetudini aliquis innititur. xcv. di. olim. et. j. de censi. sopite. ꝑt dici ꝙ ħ recessum fuit a iure ↄūi. s. ꝑscriptione. ꝙ impetrauit abbas ꝑuilegiū donationis. et ex diuersis cāis nō ꝑt haberi dominiū. s. de fi. instru. inter dilectos. et. ff. de acquir. pos. l. iij. ꝯ ex pluribꝫ. sed si ipe impetrassꝫ priuilegiū cōfirmacōnis illud nō obstaret ꝙ cōfirmaret ius quo vtebatur scilicet prescriptione.
g Intentioni. dicebat abbas ꝙ licebat clericis ecc̄iaꝝ suaꝝ recipere sacra ab epo quo vellent iur. ꝑscripcōis et priuilegio alexādri. dicebat ꝙ ꝑmo a diocesano suo et ita ꝑuilegiū quantū ad hūc articulū ↄdicit. et ita impetrando ↄtrariū ꝑuilegiū renunciauit ꝑscripcōi. et ꝑcipue ꝙ vsus ē in iudiçō ꝑuilegio alexā. et idē essꝫ si ꝑuilegio nō fuissꝫ vsus. ꝙ eoipō ꝙ impetrauit ꝑuilegiū renunciabat ꝑscꝑcōi et ita habebat malā fidē et idō nō poterat ꝑscribere post impetratū rescriptū. si nōdū erat ↄpleta ꝑscriptio ut lr̄a dicit. sed si nullū ꝑuiligiū allegassꝫ sed solā ꝑscriptionē nunquid alter eꝑs posset ꝑscribere collacōnem istoꝝ sacroꝝ ex hac lr̄a videtur ꝙ sic. ↄtra videtur. s. e. si diligenti. ꝙ in talibꝫ que sūt ↄtra ius cōmune titulus nec̄rius videtur ut ibi dicitur. ut. j. de dec. dudū. et c. venerabiliū.
h Cōtradic. si. j. de ↄces. ꝑb. ex tenore. et. s. de fiđ. instru. imputari.
i Quoniā omē. ex fide. i. ex ↄscientia. sic exponitur de pe. di. iij. ad si. ꝯ illud quasi in me. et. s. de resti. spol. lr̄as. xxviij. q. i. ꝯ ex hijs.
k Bona fide. ar. ↄtra. j. de iur. pa. cura. qñ quis dicatur habere bonā fidē dcm̄ ē. s. e. si diligenti. in notula. illud generaliter. et quilibet ꝑsumitur habē bonam fidem. sed quid si aduersarius etiā vellet ꝓbare ipm nullo titulo possedisse sed potius ꝑ violentiā et sic mala fide incepit possidere. videtur ꝙ debeat audiri ex quo vult ꝓbaē originē ꝑscꝑcōis viciosam. C. de pig. act. nec creditores. et. C. de ꝑscrip. lon. tēp. in aut. male fidei. C. de distrac. pigno. et qui sub imagine. et. xvi. q. iij. si sacerdotes. et. c. se. et. c. licet. et. c. i. in fi. et. xciij. di. illud. C. de ꝑscꝑ. xxx. an. si quis ēptionis. ꝯ ħ hec. ar. ↄtra. s. e. adaures. ꝙ ut ibi dicitur quadragenalis ꝑscꝑcō omem tollit actionē. et. C. de ꝑscꝑ. xxx. an. l. pnl. et ul. Ad hoc ꝑt dici ꝙ hñ dꝫ audiri q̄ vult ꝓbare malā fidem ab initio habuisse. ꝙ postea ꝑscribē nō potuit. s. c. ꝓx. in fi. et c. vigilāti. et c. si diligenti. et ħ. ħ nūq̄d tenetur hic docere de titulo cū hic tm̄ dicatur đ fide. de hoc dictū est. s. e. si diligenti. i notula. ex hoc videtur.
l Quā ciuilis. ex eo qđ dicit tam canonica ꝙ̄ ciuilis. videtur ꝙ papa voluit ꝑiudicare ꝑscriptioni laicoꝝ que ꝑscꝑcō locū habꝫ vbi etiā habent malam fidē in ꝑscꝑtione. xxx. vel. xl. an. s. e. vigilanti. et. xvi. q. iij. ꝯ ꝑt. et ꝯ ꝙ si mala. dicebat io. ꝙ rōne pcc̄i statuit hoc ꝑꝑa de ꝑscriptionibꝫ laicoꝝ. ꝙ omnis cā ratione pcc̄i saltē indirecte ꝑtinꝫ ad ecc̄iam. s. de iudi. nouit. et ꝯm hoc omia ciuilia iura que tractant de ꝑscriptiōe. xxx. vel. xl. an. in male fidei possessoribꝫ non tenēt hodie. sed hoc non credo ꝙ per istam ↄstitucōnem papa voluerit ꝑiudicare legibꝫ. sed quo ad ius diuinū verū est illđ qđ sine pcc̄o mortali laicus male fidei ꝑscribens talem rē retinē non ꝑt. xiiij. q. vi. c. i. et litera ista sic intelligitur tā canonica. i. tam đ re spūali ꝙ̄ ciuili. et hoc fuit dicere ille qui ꝑscribit bonā fidem habere dꝫ siue res quā ꝑscribit spūalis sit vel ciuilis ꝯm iura canonica. et sic nichil statuit ↄ leges. vel dicas ħ ꝙ dixit io. et lex aliud ↄsiderauit ꝙ̄ canō. lex enī cōsiderauit negligentiam non petentis rem suā. s. e. vigilanti. sed canon ↄsiderauit pcc̄m ꝑscribentis mala fide ꝙ non excusat negligentiam non petentis rem suā. et ideo dicħ ꝙ nulla valet ꝑscꝑtio siue canonica vel ciuilis que sine pcc̄o mortali ↄseruari nō ꝑt. vnde potius standū est canoni ꝙ̄ legi in hoc casu ꝙ ꝑscribens non excusatur a pcc̄o ꝑ rationem legis. et ideo canon voluit ꝓpter piculū animaꝝ in hoc leges corrigē licet non ꝑuetur in iudicō seculari. sic dicitur de legibꝫ ꝑmittētibꝫ vsuras que hodie non tenent. ut no. j. de vsur. ꝙ in omnibꝫ. et ↄstitucō ista tm̄ respicit futura cū de ꝑteritis nil dicat. s. de ↄsti. c. ul. vbi de hoc. sed quid dices vbi ecc̄ia hꝫ vtrāqꝫ iurisdicōnem nūquid iudicabit sup laicos ꝯm canones de hmōi prescriptione. videtur ꝙ sic. auctoritate illius ↄstitucōis. et ꝙ non debet impugnare qđ statuit obseruandū et qđ alias ꝓhibꝫ. j. de na. ex libe. ven. c. vno. et qđ exigit in alijs multo fortius in se exigere dꝫ. ff. de neg. g. si pupilli. ꝯ si. et. ff. de admi. tut. quotiens. ꝯ itē si temporali. sed certe ↄtrariū credo cū habeat iurisdictionē ab imꝑatore ar. viij. di. quo iure.
m Temporis. scꝫ ipius ꝑscriptionis. si enim post cōpletā prescriptionē sciat rem alienam nō ideo dicitur mala fide possidere. de hoc dr̄. s. e. vigilanti. sed quid si tꝑe ꝑscriptionis habuerit cōscientiam lesam postea incipiat habē non lesam nunquid ꝓpter hoc ē interrupta ꝑscriptio. non videtur ꝙ erronea fuit. vñ eam deponē dꝫ. j. de simo. ꝑ tuas. et. xi. q. iij. cui est illata. Itē quid si dubitat an res sit sua et hꝫ iustam cām dubitacōis adhuc dicitur bone fidei possessor et vtitur fructibꝫ. ff. de vsur. qui scit. ꝯ bone fidei. et i ħ casu ꝑscribit lꝫ habeat ↄscientiā dubiā nō tñ lesam ꝙ nescit adhuc an res sit aliena. debet inquirere ab alijs de re illa ut sic perueniat ad veritatem. ar. xxxvij. di. ꝯ ul. et. xxiij. q. ul. occidit. Itē quid si plātus habeat lesam cōscientiā alicuius rei quam possidet lꝫ ecc̄ia habeat bonā fidē nūquid tenetur dimittere illam rñdeo nō. ħ significabit illi cuius ē ut petat et sic purgabit cōsciam

fiuam nec in hoc videtur fraudem facere. ff. de nego. g. ac quinatura. c. cū me ab senne. ex. ff. man. quintus. sed si illeveniat et petat in iudicio et platus ofte ante nisi quid iudicat eccle que bona fide. Si enim prelatus constituit a collegio ad defendendum cōtra eorum iudicium in iudicio bene preiudicabitur ecclesie quia nunc fustinet pro iam to tius capli. alias nō credo. q. confessio plati iuridicet eccle nisi forte ostenderetur de eo. q. ipe met fecisse. ar. xx. v. q. ij. post. ff. de bat. matria bni. s. de elect. iudiciū. §. ij.

Sententia. Det. ista loquitur de matria illa. xvi. q. i. Frat. ni. et ex illa sibi colligi casus huius. Dc.

b Contra leges. que dicunt q sententia a non iudice lata non tenet. c. si a nō epe in. i. e. n. q. ex ul. e. ij. q. i. m pmis. vt. pe sona. xi. q. i. q. pnl. et. n. de iud. at si clerici. e. xvi. q. i. frater nr. ac. ß. pars. Ite sententia lata ora legens. i. ius cōstitucois ita q. ß i sentēia expimatur nulla est ipo iure. et cita ap pellacōem reseindatur ut. ß i pt. ff. e. cū inter vos. i. fi. et. ß. e. inter. ceteras. e. ij. q. vi. q. diffiminia. q. iii. ß sententia ora iuris. fini. pnū. ex. ff. de ap. ß i expresse. iii. ff. ß calculi. error i sententia fit expressius sententia nō tenet. ff. que sen fini. ne ap. reficiū. li. q. i. et. ß. de sen. ex. p nuas. nec efficiunt aliqua p appellacōes in ex flu. ar. ora. e. efficiatur aliq p appellationē. ff. rem ratha. li. q. ß. Falsus. e. ff. de iudi. ß. sed nō ē stra. ibi enim sententia lata ē m psona falsi, pcitoris. vñ ab iudice tenet sententia. q. du cōfert de falso, pcutore. et si bris fuerint ad oīe auxilii appellacōm. intelligitur aprobat falcti falsi, pcitoris. et ibo p appellacōē efficiūr aliqua q p excepcōes poterat irritari. secus vbi ab meō nulla ē bris. et defcūs in iurisdictione ibi p appellationem nō offirmatur. ut. ß. et in cōcor. ibi positis. sed m. ß. falsus. et m. i. licet. nō fuit defcūs. in iurisdictione.

Sorgantiū. celen. li. q. i. ß. c. et. de iudi. pterandū i pn. e. s. de volo et obu. fini. et. e. v. eventabilis. ar. ora. xi. q. iii. ca. apud illū intelligitur qd sentēia lata ē ad mors. ibi bis fiertur executio. et cū ut ibi. nec in cū nimia fieri mattōe ferenda ē sententia. aīq. iudex possit esse instructus. n. ß. im. ref. ti. ex. lris. qa pm oportet cū tari. mari. xxx. q. ul. c. ul. alit. ei ad vertitatē puemere nō poss. xxiii. q. ul. occidit. ß. nec mor. ora. citatoēs cāt examinabit. ff. de adm. tu. tu. tor. q. ß. ... cors. qa plus optet esse. ff. e. s. de transla. inter cor.

Onpt. potalia. trū in ca. diacom. m. cū ß bri. vi. ad mnul. e. Sacerdotū. i. ep. oū. xv. q. vii. ß. aliqs. e. felix. Sed nūquid te bent omes. o. cū dare ad hoc ut teneat sententia vidtur. q. fic ex eo q. dicit. cors. a. de transla. inter cor. pala. ß. sufficit. q. maior. ps. cōcors. de m. vna. ß. niam. e. satis. dicetur. ūc. cors. q. ß. maior. facit pa. vales. ff. ad mun. cipa. q. maior. i. e. v. di. c. i. ij. e. in. ß. sed m. cā. ß. i. pn. tenet. fini. ß. omes. cōcordauerint. iudices. quod. cā. p. ß. am. p. mettit. v. q. iii. ß. quas. ejus. crimin. aliter. e. e. i. ß. et. ß. pālem. in ca. ß. i. aliud. ß. pālē. vbi. nō. tenet. sententia. pluriū. nō. s. de. ref. ß. pa. ß. ratis. i. ß. pl.

Aqua. mor. ß. i. fin. can. on. es. ... erie. ea. rob. ori. ut. xxx. v. q. iv.

Ag. Roboser. ß. postulati. fu. cōmodis. e. ß. i. q. i. ficut. e. s. de pac. ūnes. et. s. de. ref. ac. c. i. et. ß. ß. firmaci. ß. facta fuerit ex certa forma et ci. cāe. q. omōnē nō poterit. pol. ba. inferior. iudex de il la. iudicare. ß. de. fir. vti. vel. inut. e. i. e. ij. vbi. de hoc.

E cetero. fraus. ß. circa. nego. cū pncipal. e. quia. ob. inuit. sententia. per fraudes. puta. ß. falsos. testes. vel. p. falsa. instrumenta. ß. b. e. obtinantur. cōā. executore. ut. executio. differatur. nō. ē. ei. facultas. de. ß. cognoscendi. ut. hic. tit. e. qfic. affirmet. p. ratu. iudice. qd. esse. nō. de. b. et. C. de. executo. rei. in. ß. fi. ut. p. omis. nec. fmam. de. mandate. executori. sed. hoc. referre. tu. fupiori. ut. hic. tit. ar. ß. de. fal. fup. eo. ar. ora. hoc. ba. bes. q. iste. executor. poss. de. bmō. ognosce. xx. v. q. vi. ce. ni. nō. p. gōs. So. hoc. de. mero. executore. intelligitur. qui. nulla. bs. ognōmem. annexam. nisi. solū. executionē. fic. intelligitur. ß. de. fal. fup. eo. lex. p. dca. intelligitur. de. illo. executore. q. bs. cognōmēs. de. bac. ma. teria. plene. tractatur. s. de. offi. del. pastoralis. q. quia. vero.

Sm. alicūo. pignoni. fic. ff. de. obli. pōs. pro. missor. q. cōstituto. et. ff. de. pigno. act. nō. est. vbi. dicitur. pignus. nō. aliter. cōstituitur. nisi. venti. fuerit. in. possessionē. ff. de. acquir. possessionē. in. prim. et. ß. ideo. nec. lites. et. liuds. oriūtur. ff. de. re. iudi. li. iii. ar. fin.

Arcō. minuationē. mō. collige. ex. ß. i. o. c. i. calis. ex. ß. bo. venitur. pecū. iamme. potest. quis. vtile. ora. fini. fuit. ut. reuoceur. sententia. qd. ferri. p. ciuit. et. ß. cōstituerit. eccām. fuisse. decepta. reuocabitur. sententia. ß. e. cōsanguinē. et. de. te. ref. ß. fi. et. ex. xxv. q. ix. b. iysi. ra. i. ß. alias. turpitudinē. fuisse. allegari. nō. autitur. ß. de. vona. e. inter. dilectos. et. ß. de. e. cē. ß. fi. cū. super.

k Ut. ß. Ventente. hec. violetata. transiuit. potest. dici. in. consentiū. g. carnalē. consulā. fub. secutā. ß. de. spādad.

l Certans. e. hoc. cōtradicet. e. qd. omnis. ß. carnalis. copulā. ß. fuit. allegacō. et. ex. alia. ci. fuit. mrimōniū. separatum.

m Permanere. nō. obstante. fini. a. pus. lata. q. contra. matrimōniū. non. currit. p. scripto. xxxiv. q. v. q. v. etiā. fi. ab. illa. sententia. nō. fuit. appellati. qua. sententia. lata. cōtra. mrimōniū. non. transit. in. rem. iudicatā. quū. reuocetur. sententia. qñciū. error. sententie. detectus. fuerit. ut. s. p. ar. e. ß. ff. de. frig. et. maleb. fratrēmatris. e. xxx. v. q. ix. gnue. et. C. b. ysi. ita. fic. nullo. tempore. matrimōniū. ofirmatur. in. gradu. p. bibito. cōsanguīs. ß. de. cō. sang. non. ds. et. q. ideo. ß. fuerit. sententia. cōtra. matrimōniū. nō. transit. in. rem. iudicatā. verū. ē. vbi. bñ. suicti. m. debipe. separantur. qe. quos. tecū. cōiuxit. homo. separe. nō. potest. e. eto. qñcunq. cōrantū. legitime. constituerit. sententia. reuocatabitur. Item. ē. cū. i. gdu. p. bibito. aliqui. sunt. cōiuncti. vel. aliquo. alio. genio. impedimēto. qmullum. ē. bi. ma. trimōniū. vñ. nullus. cōsensus. pē. mrimōniū. inducē. mer. eo. s. fi. bi. sententia. feretur. p. matrimōnio. vbi. nullū. fuit. ab. impedimētum. fi. ab. ea. nō. fuerit. appellati. transit. in. rem. iudicatā. q. indicatis. acquiesse. videntur. s. e. qd. ad. cōsulta. cōē. vnde. potest. nō. audiretur. imo. potest. aliquis. alter. alteri. adherē. quo. ab. aliquis. nō. placuitur. appellacōē.

Sm. cā. arrupueras. ... nem. infra. terminū. fibi. p. fixū. extitit. vtdex. p. edere. p. t. ad. ß. citatus. pempto. rie. vñ. ex. ff. ß. de. ap. fepe. contingit. qa. pmōē. ac. ß. nō. appellaß. ff. de. ap. cū. fit. romana. vñ. m. doc. nō. peccauit. iudex. b. ... ce. b. ie. ob. tenuit. cōsiuetudo. bis. cōradicteriū. o. Promulgauis. ec. iudicio. ergo. debuit. vale. ff. de. legi. cū. te. fui. etudime. e. s. de. v. ß. fig. ab. bare. So. bec. cōsuetudo. fuit. cōtraria. iuri. e. mala. m. p. iudicii. eccie. et. ideo. nō. fuit. tenanda. vnde. ad. vltimū. estatur. sententia. aliās. si. bona. fuisset. cōsiuetudo. seruaretur. s. de. eo. qui. mittit. in. possē. vel. inuisset. fonte. talis. enē. cōsuetudo. illa. q. qui. emit. a. plato. eccie. solo. tenetur. endicē. l. non. pbet. pcii. in. vtilitatē. eccie

vsum esse ora illud. x. qui hoc ius p correctū. xvi. q. vi. fine excepto nō. a C. Cōsuetudinis. sic. xi. di. consuetudo. e. q. de osu. c. vel. xi. q. xxxi. quod ipsum per auctoritas. est q. ofuetudo nō p̄iudicat legi mi si tati b C. Denudicat. veri. onabilis. ex legitime sit scripta nam tunc nō p̄iudicat legi. d. de ro fiue. c. ul. vbi p̄lent de hac materia. et. b. et C. consuetudo non fuit rationabilis nec p̄rescripta.

Ipter certras euacuat. cū sinia remittit. apellatū fuerit ab ea vel ei actuciet de facto cū est nulla. si. h. de re. et. nō alieni. quis p̄hibere. rog.

C Mam sic tam. puta. g. lata. e ora vus scripti. f. o tal legis vel canonis. s. e. c. i. ita. g. m ipa senten tia o rinebatur error. n. q. vi. C. diffinimus. v. ita si sententia cōtra ius scripti. e. s. de erit. examinata. e. a. ff. de sen. ex. p. tuas. et s m. s. eit ratio ut remulla. est talis sententiam. s. e. c. vbi de hoc. Aliud. é cā lata. ff. ora mis litigatoris. q. tic transfiri rem ut dicit. s m. fuerit apellatū. s. e. cū inter vos. et. ff. p̄ minia iudicis damnatus fuit poterit. ge. ora. iudicem qui fecit litis fiuam ad inter. ff. c. ff. de iudi. ff. liis familiaris. ff. de cuic. s. p. mipudentia. e. s. de emp. e. vem. c. ul. de infans. efficior. d. de p. uit.

qui ma. iudi. l. n. B.

C Ineo. infirmitate rem. q. ff. iv. ei. fuisse. ulta. ente. c. ul. de. ro. pauf. gre lam. et. v. q. iij. ii. egro. r. ā mo nec tūc res. iudicata censetur. ff. de re iud. quis. fin. i. et. n. ff. s n. nec mada. ta. e. sua. execucōm infirmitate. p. tenta. ff. de iud. si p̄ron. m. s. ff. hic fallo alle g. ab. ar. ut bene. declamat. sequenta.

e Ipromul gasti. et. m. e. nito. ranē. ora. cōtumace. ex. e. facto. legis. apare bat. q. malicio se. prendebat infirmitate. cita. sequens. p̄sip. cō. eldit. p. mā. fic. ff. de. m. m. e. rsitis. diuinis.

f C Subarrasset. i. fide. cō sentias. se. p̄tenu. ad. ff. alias. fi. lo. quereur. de. ofensu. de. futuro. non. mādat. papa. vir. ii. separari. ab. illa. cū. qua. potest. a. n. xie. p. vba. de. p̄tenti. q. fic. fo. lata. erant. pozz. sp̄ o. lia. ff. de. p. s. o. c. - p̄nl. e. s. ul. ff. de. ma. ora. et. c. cō. inter. du. ec. c. n. et. - ff. vt. vulgare. loci. illis. fic. xx. vi. q. vi. fā. vxor. d. vel. p. tu. d. v. fur. arano. fit. p. mmissione. annuli. mentiuemente. cō. sensu. tacite. vel. expl. e. ut. hic. dicit. et. dic. tacite. ut. i. muto. expl. e. ut. in. lo. quente. et. stabitur. huic. subarrationi. q. nis. nil. dicat. q. diuorta. nū. nō. p. habitur. q. p. sum. tur. p. matrimonio. ar. xx. vi. di. q. mer. rogat. h. xx. q. v. vniamo. a. c. fermit. mebil. eni. mere. est. an. fac. to. verbo. quis. declarat. voluitare. suam. p̄hi. di. c. o. e. zli. di. c. i. e. te. pedulo. mīs. p. bo. e. s. animo. nō. o. tabendi. id. fecisse. ar. xxi. q. vi. quod ait. ff. de ac. e. obli. obligat. omnis.

g C Absolutione. facta. ora. mulier. non. ouma. cēnulla. est. m. quo. cāq. negocio. quia. ea. nō. obstante. ora. aliqua. apellacōnem. o. g. nos. tatur. de causa. e. hoc. p. barur. iij. q. licet. vsus. vel. osuetudinis. non. mmma. fit. auctoritas. nūq. tri. veritati. aut. legi. p̄iudicat. prescripta. finiaz. ruo. cognum. e. vel. ab. mpenēce. absolueuntur. illos. x. vobis. et. ecēie. nre. domus. aduchtaumus. supra. dictam.

H Des. ebra. cen. ar. ēpo. Ipter. certras. et. J. Ie. cū. aliqua. causa. ap. re. o. mittuntur. e. sententia. ferur. in. qua. eā. euacuari. o. oret. nec. ei. deb. e. sta. ri. si. iniquitate. cōtineat. manifestam. C. Memens. inj.

C Neo. fraz. niaz. o. ffēcit. q. cū. inter. ff. et. O. mulierē. q̄stio. m. rim. on. ju. vertēur. et. ffe. atio. ep. o. omissa. fuisse. de. eude. ff. mulierē. absente. ab. mpetitione. ipsius. absolut. Ceterum. ad. ē. mulier. a. nobis. ad. re. litteras. mpetrauit. ut. de. causa. eo. gnoscere. et. eam. fine. debito. terminares. et. J. Bcūs. vero. ff. a. re. vocauis. ad. causa. ij. mfirmitate. prenta. non. affuit. sed. q. no. de. sequente. aliā. fibi. copulare. p̄sumpsit. in. ci. excōmunicationis. sententiā. p. mulgasti. a. qua. postmodum. absolutus. ad. re. vemens. ofēcit. litteras. ēpi. memoraui. quibus. ea. dī. in. queratione. ipsius. absolutū. fuisse. patebat. Quia. igitur. mulier. fuos. reiteres. offerre. ad. p. bū. q. i. idem. ff. eam. desponsaui. omo. amulo. pu. fub. arrasset. tu. quod. sup. hns. agē. debeas. p̄ studas. edocere. Ideo. q. inquisitiom. e. t. - ridemus. q. nō. obstante. illicita. absolucōne. quā. ēpus. fecit. in. causa. peccdas. eidem. ff. sub. pena. excōmunicationis. arbitrio. ēpūs. q. nō. valeant. nāē. tacita. veritate. inquirere. ut. ff. p. certis. ff. cōtra. qslibet. i. enlibet. vigil. are. p. omodo. fuoli. ffe. altera. p̄uiciatur. ff. se. hns. qui. in. fraudem. credi. publice. et. c. p. posi. l. ul. S. quare. tenebatur. querē. a. duersariū. cū. eius. facta. cōsiti. fuerit. to. dixit. q. forte. ioo. q. erat. peuanto. ad. reuocandū. cōsilium. nem. hoc. non. ē. mto. sed. hoc. potuit. ē. q. cū. p. apa. p̄uiciatū. q. fuisset. beret. aliquido. q. monerent. ēpm. capitulū. ut. eligerent. tam. mors. erat. ep. i. canonicorū. ne. aliqui. fre. in. cōtrariū. mp. eruerent. et. illo. videbant. q. peuaro. ri. illo. ze. burt. requiri. vel. illa. fuit. ponē. ē. q. illē. m. mpetratione. fine. tacuit. p. p̄uiciatū. ē. o. bis. p. apa. quā. fi. tuisset. non. h. ab. uisse. fine. quin. fuisset. mentionē. de. illa. p̄uiciatione. et. ix. caueat. omia. absente. reuenabsens. e. si. citatus. ff. aliquis. ad. sententiā. e. infra. te. cā. imp. ediū. q. venire. nō. possit. reuocatur. sententia. J. e. cā. Bcolsus. alias. fi. fuisset. omnar. nō. reuocatur. xxiii. q. iii. a. h C Accedat. fi. q. aliter. mulier. illa. fed. a. p̄uiatur. une. suo. ann. fuisse. cōtra. illud. s. ut. lit. p̄ens. laudabile. e. viii. q. iii. nōne. so. ōnis. aliquis. cū. aliqua. otrayit. in. facie. ecēie. approbāte. ecēia. p. pesta. ma. tromio. acuisset. lect. by. illa. nē. laudabili. similia. alia. iura. sed. ea. dē. quis. otrabit. lue. p. ēdin. te. cū. aliqua. vel. ora. g. p̄. p. bū. ecēie. ff. de. lol. by. q. ff. b. p̄ict. a. J. x. m. ff. or. nat. cōtra. inter. ec. c. et. ul. q. cū. res. facta. e. lis. gio. sa. non. by. in. dā. ff. ferri. p. sonam. q. q. q. dē. c. de. litig. l. ul.

C Onfanguinei. legi. Ante. eos. ad. ordē. uirī. nō. quo. adverse. ff. Rationabiliter. e. i. lud. reiteras. quo. ad. ordē. nem. ff.

C Mulieris. et. ciuīui. cōsiliorum. non. reuocatur. sententia. p. certam. tatem. ordinē. antq. fine. nec. ad. eos. cōsiliorum. ex. triggonu. sep. ante. J. de. eo. qui. cogno. cōsus. vsue. iuge. eo.

C Probadem. p. legitē. et. ioneos. tutes. a. nō. illos. qu. p̄mū. fallū. inferunt. tel. mōnis. q. qm. fine. s. o. ff. nē. fic. fe. c. e. q. roo. vbi. te. bac. matrū.

C Om. olim. bapti. forte. hoc. dictum. habere. te. dum. ordinationē. dignitans. vni. ncione. p̄ropositus. ali. racōne. canons. ff. nōvis. q. ap. p̄latiatē. ppōsi. o. ii. plures. habear. vocē. cū. voce. vnus. pontē. ff. q. alterius. racōne. dignitatis. fiue. in. vtilis. e. tel. li. in. p̄ntia. vel. absē. forte. omittent. eiusem. li. a. o. q. licj. hodie. ff. mmo. rem. illus. oblitum. e. de. elect. q. ppm.

n C Ad. diaconat. fālē. gacō. non. ualebat. fieri. ff. diaconē. a. e. ē. ea. ē. c. p̄ter. ea. e. c. a. multis. assimir. illam. nō. cōtinetur. cām. q. ff. de c. dim. qu.

o C Circumcisum. ab. p̄ffumur. circumcisus. mutat. mtrio. ut. ratio. tam. quā. ff. ei. in. p̄ncipio. alterius. pas. mqueri. loquitur. mutare. ff. de. ap. ei. cessante. vbi. ff. de. Ie. videtur. q. ff. ab. ipso. p. etat. occulte. fins. cā. ad. p̄ncipium. ff. de. p. ns. q. ff. de. ff. p. ns. q. nō. valeant. nāē. tacita. veritate. inquirere. ut. ff. p. certis. ff. cōtra. qslibet. i. enlibet. vigil. are. p. omodo. fuoli. ffe. altera. p̄uiciatur. ff. se. hns. qui. in. fraudem. credi. publice. et. c. p. posi. l. ul. S. quare. tenebatur. querē. a. duersariū. cū. eius. facta. cōsiti. fuerit. to. dixit. q. forte. ioo. q. erat. peuanto. ad. reuocandū. cōsilium. nem. hoc. non. ē. mto. sed. hoc. potuit. ē. q. cū. p. apa. p̄uiciatū. q. fuisset. beret. aliquido. q. monerent. ēpm. capitulū. ut. eligerent. tam. mors. erat. ep. i. canonicorū. ne. aliqui. fre. in. cōtrariū. mp. eruerent. et. illo. videbant. q. peuaro. ri. illo. ze. burt. requiri. vel. illa. fuit. ponē. ē. q. illē. m. mpetratione. fine. tacuit. p. p̄uiciatū. ē. o. bis. p. apa. quā. fi. tuisset. non. h. ab. uisse. fine. quin. fuisset. mentionē. de. illa. p̄uiciatione. et.

circumstantiam papa, sed qualiquis tenetur requirere aduersarium suum non est verum sibi imputare q̃ non tradiuit in audientia m̃ q̃ debuit esse qui fre transfuerit. Bonanomus. b. ee fuere fuit accusatio ab ego posito cessione sibi facta, a papa ut se obtinere archidiaconatus papa. e. p. m. q. per iudiu. f. ar. ita. s. ut sit. n. o. f. c. i. vbi dicere abstente. s. p. p. ideo dicit i diuisione diui pape. b. Absentis. fe. a. te electorum absente. s. p. p. q̃ ipse dicit quidā. sed ex ista non colligitur. vel si fuit ciatus vel exipectatus vim. ar. ad. f. s. p. p. et cū oim. et si fuit ratus non fuit venire recte potuit. poeti cōtra eū. lit. nō cōsti. q. te electione plana agebatur. s. ut lit. non et. q. m. vel q. pape. ostinte. f. surrep. non g. ut ab fenti. f. nō ratio impositionis. q. per fraudē fuiq̃ q. recepit papam.

c. Subrep cōne. q. p. sub reptione fuerit impetrata valere nō d. de ne. s. de elec. cū dilci. e. x. xv. v. q. iv. sententia.

d. Per ferentes. imo. ab sentes vocandi. fuit si. omnode vocari. pti. s. de elec. q. fi. e. c. q. . per. nō sufficiendo esse mortuū q. ab sentes nō vocarēur. ideo forte die. qui absentes fuerint. et q. dicit oim vim vel maioris. pris. suppl. q. q. maior pars et fa mo. facit valere. e. canon cū reputatur. s. de elec. q. . per. f. de bis. q. fi. a. ma. par. ca. c. i.

Omnium vos. plenio iur. in spiritalibus. rpa libus. e. vi. q. vi. visis. e. f. de fuit. qui. p. cōfessionez.

e. Similiter. et ea abbat. bmoi. ina. e. pialia possitere i ecēsis pt. e. p. scribē. s. ti. p. audiritis. et. c. cū olim.

f. Testimonio. alias nō valeret. q. p. iuarch. vel archiepus. in dioc. suffragani sui. mebil disponē pt. mis. quantū canones illis occidunt. f. de excep. sicut vmē. e. s. de offi. ordi. pastoralis. vbi de hoc. e. romana. c. ix. q. iv. congiteribus.

g. Sua vice. pt. eni quis subscribere. p. se vel. p. alium. ar. ff. de administ. tut. ra ti. C. gessisse. ar. cōtra. C. de testa. hac cōstitutis. ma. in. pis. illis. et. cū ipsi sint. fenb. fie. ena. cū alie no antido. p. ossunt signa. testamenti. C. o. fymus.

h. Cardinalem. qui de legatus fuit. ad cām illam sed forte fuit appellatum ab ipo.

i. Bonacōmis. q. donatio nō valebat. que nō fit. facta. fm. formas iuris. xvi. q. ii. fine exceptione. f. de donāē. pastoralis. e. ideo oformationes vel priuilegia. que illā donacōnem cōfirmabant. nō valebant. q. p. nupale. nō tenet. nec accessoriis. a. te fide instru. inter dilectos. e. C. de legi. non dubiis.

k. Ad singantes. secus. quo ad alios. c. de ex. apud so. ap. tūc morantis ipm archidiaconaniotra pronuntiationē suā. oiuit sicut cōmunis circiuentus.

l. Sos igitur mbrenes fuel. hgnis pdeni. dicentiū sententiā. ro. se. cii aliqd fuerit sfrepti. posse i melius. mutari. qd. de pdcō D. fenit. est nō. obstante donatione quā ab eod. ego in eluso. fem donationis apostolice nup. de recepisse in rrnii reuocamus. e. et. l. absenti cū de fub rep. o. e. liq. do. osset. fup dicto archidiaconatu. pcuiti. sententiā imponē res. papicelo. M. q. sepe dicti archiaconatus plena oim vim qu. p. sentes fuerint in ecēsia. tr. uemente. o. o. cū. ordinare curetis.

m. Idē abbas et oneris. S. senoi. xvi. o.

Vm inter vos. p. ecēsia. sira. archiepsbiteri. et clerici S. . pculi. fup. subiectione eius. de ecēsie questio. ortte. ceur. ex parte via. fuit. posita. q. dicta ecēsia. monasteio. vro. pleno iure. dissse. subiecta. videlicet. in institutione destitutione. sinesti tura. ar. presbiteri. cuius. fidelitate. ipsius. a. fratru. obedientia. cōrectione. rēpsentatione. ad ordines. ministratione. suscepti. ne. ersimus. sciantis. q. alius. similitudo. q. plena. fubiectio. declaratur. ad. q. . bādi. instrumenti. publici. cessionis. B. qhidā. S. ion. cpi. ps. vstra. in me dui. p. dicebat. quā. cessionē. successor. eius. B. . ratas. habuit. et. etiā. cōfirmauit. . sup. hjs. dārāro. pon. q. . priarch. ar. aqualeg. . priuilia. cōfirmacōes. induxit. quo. . vnus. subiectione. plenaria. in. pulegio. suo. euidenter. expsit. q. sub. testimonio. fi. quondā. veroneñ. epi. q. eiusdes. eccie. ar. presbr. exinit. fa. cum. fuerat. o. pleni. e. in. eo cepē. . q. o. tione. e. f. e. cū. fup. et. n. e. de testi. o. o. nōcōs. ij. et. f. e. pnl. mis. m. casibus. m. causa. fitia. cōis. ff. de lib. as. l. s. q. l. et. tu. abus. f. sestumus. q. i. . In causa. liberali. ff. de testa. ipo. ingenuum.

n. Iudicatā. hoc. e. posit. x. dies. f. e. q. ad. cōstitutōes. e. s. e. cū. dilecti. in. fi. p. q. vi. q. . diffiniuius. ff. de condic. in debiti. eligantes. q. vere. pol. ea. ret. ratam. p. appellacōs. vel. fup. litigantes. cōnem. nō. pr. laudam.

o. Contra. uos. of. fitiis. cēs. ma. illa. tini. non. transfiri. in. rem. iudicata. tam. nec. é. nec. cessea. pellare. ab. ea. ff. q. . vi. C. diffiniuia. . e. mel. liger. q. m. in. sententia. erroi. ex. pmitur. ut. f. . te. fen. q. ptuas. e. ff. de ap. exp. f. sum. e. s. e. mter. cer. ea. vbi. de. ff. de. c. t. e. in. C. bif. fumpsi.

p. Sermonibs. fore. iso die. q. res. aliter. fuit. natura. q. gesta. fic. ff. de retut. actos. e. vitras. rez. errors. gesto. q. nō. vicias. ff. de. s. pti. s. fiscia. f. c. i. f. iuste. dicere. fm. io. q. ver ba. fitis. fmo. donacōi. nō. nondabant. fnis. Sensi. f. huius. lie. ealis. est. sententia. bie. appellatur. veritas. gesto. q. res. indicata. p. veritate. accipiun. ff. de sta. bo. ingenuū. fmo. ne. bic. appellat. alia. que. allegabantur. se. donacōes. pialegia. e. confirmationes. fup. ea. cōue. que. fil. valebat. et. ita. veritas. gesto. . s. fnia. que. lata. fuit. aliter. gesto. que. in. gnia. causa. pb. ata. fuerunt. que. p. fiuminur. legitime. acta. pualent. fmo. bus. pdictis. donanomibo. confirmacōibo. nec. bil. valentibus. e. ita. papa. sententiat. fm. p. mam. sententiā. fm. in. hoc. bus. articulis. q. ostinebatur. in. fnia. e. hic. intellectū. pbat. lex. pdcā. ff. de offi. p. fi. illicitas. q. . i. de. r.

Audam que. manda. dati. fi. hoc. probatum. fuisse. sententia. nō. valeret. e. de. fdp. ei. dolecta. et. q. de offi. def. venerabilis. e. f. de fnr. iudi. e. examinata. aliud. ess. fi. pter. fōim. e. de. ordi. ex. pte. e. q. de elec. iauisis. e. ff. iudi. solui. iam. vis. q. pnl. e. ff. mā. bul. ff. s. p. cu. ad. rem. e. had. legatis. et. iudex. eu. cōmissa. é. inequisito. pimo. diuiqurte. de. fama. iis. hoc. non. dicatur. in. litteris. q. de acēu. cū. op. ortat. p. Diiudatur. e. ira. qui. appellat. pbat. q. de. iniquitate. sententie. f. . q. ap. cū. i. ecēia. e. c. de. ap. qui. ad. curia. Si. ora. vides. dicere. in. aut. de. bis. qui. mgre. ad. ap. el. cōsiliū. col. la. v. dic. ut. dem. e. a. de. renunci. in. pnna.

q. Specē. fie. a. de reuiē. e. ff. de testi. ob. carmen. q. ul. et. nota. q. p. illa. hic. videntur. facere. p. causa. cōmissa. et. q. requisitus. fuit. ille. iudex. ab. iuraq. pte. ut. sententia. in. pnia. e. de testi. in. nōa. et. iii. q. iii. s. fi. testes. et. mēius. . q. ita. fit. ipsa. sententia. f. q. fil. ostinebat. in. quit. q. de. cōi. consensu. partiū. fuit. causa. cōmissa. et. q. requisitus. fuit. ille. iudex. ab. iuraq. pte. ut. sententia

ferre quod si quidem michi opponitur ad hoc ut teneas sententia
vel non teneat: siue de eo sensu cuius fuerit commissa siue non: fui-
dul facit ut magis sententia valeat vel nō nec etiā si fuerit iudex
requisitus nisi cui ex alio similia in causis centū erā, prorogata iurisdictō
ne, tempus et post tempus requisitus ofensus ut se ferret sententia nū
tiari videretur, prorogata iurisdictione in de offo de foro competēti. Si vero
non obstante possi appellare a talis sententia esset incipiū primum
ergo facit dat. p. sententia
none fuit. s. q. ha. corrupe
dat miquam. et q. illa. A
sententia illā non potuit
impugnare et ēt si lata o
fuma statuti vel mandata
to. vel allegabat. vi mere
to debuit oferman. qe sem
per fatur seiuente q. diu
et ratiū nō ostendant. ut
in tec. p. dcis. fin pōna. d.
Quod ad obiectaro ex
adsim. in dicta fuit
quidam purgato ulsq; ad
.xx. dies. ab ipo recepta
dat actuitur xx. die ap
pellauit nulla. vi ad dicta
o. diuq; et qua appellauit
non e admitenda. di. ge
vpsius nō appellauerit
quia p. fi. ac qui eit sente
ne iuris inter pracoe. ite
o demnauis fuit m. ap
cumiaria e. q. ad eādē ter
miniū soluēt ipe noleba
soluere m. ipso pōt tempus
quadrimestre qd tat. ha
iudicate. vtitur. q. aper
bo nō e diffoēda execu
tio sentēie. et h. ipse. hoc
appellauerit nō audiuit
appellans. q. illud tpus
pe aerari. et elong ar. im
sta de cāe. et tale terminā
spōne suscipiēdo qua
brimestri pre ventū casse
videnr. in h. modū iudex
excessiū in exequēdo po
terit appellare vind
b. d. Experimentū ea. q.
uamie appellaur ab sen
tentiam ci gnauamio. gr
quā appellauit semp. d.
exp. m. enda. s. de ap. ut de
hiruis. et. c. dilecto. et. c. cō
stituuis. sed ei quis ap
pellat a iniusta sententia
fu fficit dicere ap. ello ab
iniqua sentēia. ff. de mi
no. p. Preti. p. notio. et. ff. q.
vi. c. Quia. et. l. omni
cōis. sed in casu pōnūm
val. dste ap. pellatio fuit
expliū. cum fuit nō. cum
terminus appellationis
ffs elapsus.
e. Ad. cum. hoc dicit
qd petendo iudicia. vi
detur approbāre sententiam. d. de offi. del. gratū
et. a. de resti. vi venisti. et.
de vitiis. ad sententē.
ff. de pact. tale. q. s. de ac. impe. l. si. ar. ff. q. vi. C. Ibidem si. fa
bo. ff. sententie non ipius de quadrimēto facta. ē solicq; de purga cō
ne p. handa sed alterius. Ite in pecuniaria cāsm q. si in cāsu
d. Attari. hc ff. de re iudi. l. si. ff. de apel. ablate. o. tm. ff. de re. iud. l.
ff. de edil. edic. qd si nolit. q. m. facti. e. ita tamen sentēie iudicata
qui ex ista ci, prorogatur vel ena. tarā tpus quadrimestre. Ite cā
turia qn. qd. iudex nulla ci assignata arbitr. tpus qd. facere non ba vn
de tuic tpus suspiciur a lege. quoq; e. q. ab executore. et. q. quo
offi. de fuy questioni. q. nos aut. sed qualiter excedit mozo. qa aut
facit qd mandatur a tuic non excedit. aut facit aliud et tuic nulla est

et ipā sinia ni. chil cāmōebat mi
quum et ede iudici de oū pōt
um assensu fuerāt causa omissa.
qui ut sententia ferret post ex
aminationem cause ab utraq;
pte fuerat requisitus sententia
pam cutaumus confirmare.
Idem s. tanno episcopo.
Quia postulasti utrū
ap. fit clerici deferendi q. pur
gationem indicetam sibi p sen
tentia et ad ipius receptionez
ter miniū potente putā. xx. die
sul amplius sine prudicione
reapiens. a. ad diem vmēs cō
sequentur. appellat cāmnō ex
primens appellandi. nec fit lo
cus mihi suscipiendę purgatōni
vel execucōm fuisse a cuius pla
tione. purgacōe mulcta vl
tra decēsui dicitur effuisse
taliter dux mus rūdendus. q
ui post. x. dies. p. hacin sententia
in aliēdeci transeat iudicatur
qua ad. p. uocacōis fubsichū in
tra id tpis nō recurrit. appella
di sibi actiū de negatur. cū pr
bo vel de aur. p. inter pracoez
uns. late sententie paruisse. pa
senz. vbi cānō reddunt appel
landi sed nec execucōm impe
fuus. sine ido. ou em retarda
ri. licet ad bo. a gēdū quadri
mestre tps regulariter sit sta
tuti. q. id arari potest nonis
q. a sede nre in mecho et ena. p
rogari. et qua ab imcio suspōte
recepti erminū breuore im
putare sibi pre debi. cū et bo
vrde antr amplius bisiciū con
tempsisse. vnde tatis nō adich
eum appellas nisi forte a duer
sarius cū modus execucōis cano
nicus exceduit. I. De eodem
Sacerdos. e. c. an. iuno.
Cum nobis innimastis cum
causa que inter D. subd. et D.
plbiter. u. sup. v. modius frume
ti vendebatur. ipi subd. p. panno
singulos exsolueudos ex bo cō
missa fuisse et restituendo sibi fi
ert. p. ulares. sub diuā. sup di
dictus aduersarius se ad bo. e
non teneri. ridet. cum alia viee
sup hoc euentuo fuerit sententia
liter absolutus. qd. ostendē d vo
luer duo. q. testimonia ex quo
rū depositione colliuit. q. magr
A. au. de oritate epi iuno. ipsum
absolut ab impencēe subd. me
morati. verū q. testomia p o.
quasi nude. planum fuerat. cū de
causis que iudicē mouere solet
ad sententā. preferendā mchil
dixerint quid tenēdū sit de iu
xistis. ap. ofuisēdam. Cū aūt in
plerisq; locis in quibus copia
prudentū habeur id moris ex
istat q. omia que iudicē mouēt
non exprimantur in sententia
preferendis. Vobis taliter ri
dem. q. ei ex de poticonibus testi
um pdiedo. o. ostrerit sententi
ā a iudice fuit. plata. pt au
de oritate iudicanā ipsum de
. p. rolla legitime processisse.
Idem ad tocien. episcopo et
abbat. s. ifidori. legionen.
Cum sup petrouersia q. inter
Laurien. epm. a monaste
rii celle noue super tam. pnis
vertebatur. p. epo diuerse sniē
lare fuisset nuncius onerī. e
piscop. p. eas onerī. eciam ses
sam guiter quēbanr. ad quam
sum q. ipm mouet. s. te. in no apoinur. bi. tenne. sententia. d. ab
toldus. in fi. et h. ve. bi. nō fuit apo ita in cārvero. ap. allanter. s.
nō apom ci quare reuocatur. po. sentēia. ut p. hoc. potēs. ad. ad
nō impetur. hic. s. de. fi. in. ffs. ei. iob. annes. in fi. s. de. p. ind
. in. et. sufficit rem. fuisse redibitā. fiue fuerit in cārcerib. fiue
ff. de edil. edic. qd. si nolit. q. m. facti. et. ita tamen sentēie iudicata
ue causa fuerit apostata. fiue nō. similiter in mstrumēto. ab. ab
mitur. o. nisa. esse. solēmer. acta. ut. in. fi. de iuri. C. vel. in. in. ter
tit. ffs. q. s. fi. ferputi. et. q. ffrerea. et. ff. de. vbo. obligationū
dia. q. h. in. mstrumēt. fabellionū. nō exprimitur. ca. non. s. de
. p. p. o. mstrumento. a. de. fide. in. strū. fi. cauci. et. ff. q. p. bat. et. in. tra
bito. q. fim. aūt. alias. aūt. qui. allegat. solemnitatem. fuisse. cū. tra

siue ecca instrumtu ipaz pbet. xxxi. q. ii. lothari9. in pn. ff. de public. qcuqz. i. si. vn licet p verba instrumentoz no appareant instrumeta solemniter acta pnt pbari p testes. C. de vsur. l. i. et. s. de testi. si gn: cauit. et. c. albericus. et sic in maleficiis psumitur potius iniuste fcm q iuste. s. de psup. c. i. et. C. de iniur. si non conuicii. Sed nuquid contra tale psuptionem admittitur pbaco. dico q sic. ff. de pac. iur. genti. §. q fere. et. ff. de pbac. cu de indebito. §. ul. et. s. d fide instru. si cau: tio. iohannes.

lis. rn. bene acquiritur ius pntato a vero patrono lz epus eu no ad mittat dumodo sua volutate patronus no mutet et sic pt agere ut sua pntaco ofirmetur. ut hic pz. sicuti electus pt age ut sua electo ofirmetur. s. de elc. post q. et. c. pblicaco. k Remisissent. assignando terminu pe ptoriu ad sniam audie da. ut pz in antiqua. aliaf non tenuissz sentetia lata otra absente. ff. que sen. sine ap. rescin. l. i. §. ex eo edicto. et ea que aduersus absentes no p otumacia statuutur

a Debet. sic. s. e. cu int. s. de elec. bone. j. et. s. de renu. in pntia. ar. otra. s. de pbac. qm. vbi de h dis citur ad finem.

c Sm sup. monasteri: um. et ita tenet sententia quo ad vna psona et non quo ad alia. sic vltia vo luntas defuncti destituta solemnitate iuris tenet q ad filios et no quo ad ex: traneu. C. famil. h(er)c. l. ul. et. C. de testa. haco sultis: sima. §. ex impfecto. ar. d. j. de donac. inter dile: ctos et. j. de cappel. mona. dilect9. j. e. sub otra. et. s. de arbi. cu tpe. et. xlix. di. c. ul.

e Interposita. Si qre iste opellitur pbare iuste ap: pellasse cu no magis o: neretur si otra eu essz la ta sententia. sed si hoc p: babit nuquid cassabitur sententia. dicas q no co: gitur plene pbare causaz appellandi. sed sufficit p: bae q aliquo mo sua in: tersit. s. de testi. c. venies. ii. nec cassabitur statim sententia. sed defertur ex: ecutio sententie si pbabit q iuste appellauerit et postea admittetur ta sup p pncipali q sup senten tia. sic. s. de testi. venies. ii. q p sentetia no fit ad huc magnu pniudiciu. si p executione. sic. s. de offi. del. sup eo. et ita sententia int alios lata no obstat alii. tn tale quale pniudici um fit alii ut hic patz ar. C. de libe. ca. iubemus. h non videtur q a sentetia lata inter alios possit ap pellari. ff. de ap. a sente in pn. imo pt ut hic pz. ut p appellacone executio dif: feratur. h pone q senten tia madetur execucom p epo nuquid eps pstabit cautione ecce de cella q ipam defendat otra quen tu. vide q sic. q si duo pe tat rem ab vno victor p: stabit caucoem q defen: dat victu otra aliu. ff. de reivē. is a quo. ff. de pet. heredit. l. pnl. h no e ita. q hic agit mo tantu eccia onetn. io.

pponebat monasteriu ptine. et. j. Cu ex pte monasterii in: chil raconabile fuerit ppositu et ostensu quae sententia pro epo pmulgata debuerat irri: tari eam quantu ad monaste: riu duximus ofirmanda. et. j. M. q. si ostiterit ap. p eccia o: netn. rationabiliter interposi: tam et ad eam psequeda nu: ciu eius infra tpus legitimuz destinatu fuisse execuco sente: tie differatur ne circa possessio nem onetn. eccia detrimentum incurrat. alioquin sicut ius po stulat executioni absqz onetn. eccie pniudicio demandetur cui que pmissa sunt non pniudicet quo minus sua valeat osequi ratione cu res inter alios acta no noceat regulariter alii iux ta costitutiones canonicas.

**Et ciuiles. Idem.**

Um bertoldus miles cu: ria suam B. militi pignori obli gassz eode B. sublato de me: dio A. nepos eius qui successit eide vacate eccia eiusde loci as serens q ius pronatus cu vni uersitate transissz in eu. D. cleri cu eiusdem loci archidiacono ad supradicta ecciam presen tauit qui de osensu epi ipm in: stituit in eade in possessione eu induci faciens corporale. Pre dict9 vero B. dns fundi T. sa cerdote memorato epo psen: tauit. h ipm epus non admisit Cum aut dictus T. aduersus memoratu D. sup pdicta eccle sia deposuit questione. rem. e: piscopus ap. se. le. iudicib ne

gociu delegauit. ad que cu at: testacoes utrimqz receptas p partes postmodu remisissent. et pfato D. cu suis attestacoib accedete dcus T. nec p se nec p rnsale idoneu oparere curaet ipe attestationibus inspectis cle rici memorati ipm ab impeticō ne sepedicti T. sententialiter reddidit absolutu eidez T. im ponens silentium sup eccia me morata. postmodu aut ide psor ad archiepi psentia infra bre: ue tpus accedens iustam cau: sam absentie allegauit. archi: epus vero argentino electo et alte silue et tudertino. abbati bus dedit lras in mandatis ut si iustam absentie cam ille oste deret coram eis pdicta sente: tia nullius decernerent esse va: loris et causam fieri debito ter: minarent alioquin facerent sen: tentiaz obseruari. veru dicto e: lecto et pfatis abbatib cōmit tetib aliis vices suas ipi sub: delegati testes sup pdicto arti culo receperut a quib dictus clericus voce ad nos ap. emi: sit. et. j. Licet aut iustam causaz absentie minus sufficienter p: sbiter pbauissz ne tn pniudicaet opinio veritati h. diac. caro. c: ocessimus auditore qui cu no: bis omia fideliter retulissz ex te nore sententie archiepm inue: nimus circumuentu tu q otine: batur in illa q p attestationes ipius clerici fuerat sufficienter pbatu. q pfatus A. in possessi: one iuri patronatus extiterat cu eudem ad pdicta ecclesiam

no tenent. C. quo et qua: do iudex. ea que. h hic te: nuit sententia. ut patet p sequentia. et ppter termi nu statutu pemptoriu ad sententia. h q pbauit iu sta cam absentie reuocat sentetia. ut iii. q. ix. caue: ant. h.

l breue. et ita videtur q mora possit purgari i iu: diciis. ff. si quis caut. et si post tres. qd locu habet ante lit. ot. et vbi ius a: ctoris no e factu deterius ut dicit illa lex. h hic no fuit sententia retractata ppter breue tpus. h quia pbauit iustaz causaz ab: sentie fuit auditus

m Causam. alioqn no fuissz auditus ar. contra. s. d i int. resti. ex litteris h illud fuit in fauore ma: trimonii et q no poterat habere recursum otra do losu eu in eo fuerit no sol uendo. s. de pcura. querelam. et. v. q. iii. si egrotas: et ita reuocatur snia si in ste impeditus venire no potuit. ff. de dam. infec. l. si finita. §. si forte. nec d i citur iudicatum vbi iusta de causa detentus pns esse no potuit. ff. de re iud. §: situ. nec mandari d; talis snia execucom. ut. ff. de iu di. si ptor. in fi. et e nota: bile isto q reuocatur sen tentia cu interesse no po: tuit. et sic est ar. q iudex no d; nimiu festinare ad sentetia. ut dicit lex pdca si finita. §. si forte.

n Decernerent. h qualis ter potuit iste legatus re tractare sniam sua cu nul lus iudex possit hoc face re dumodo non sit lata d ius ostitucois. C. sen. res scin. no pos. l. i. h no pt retractari nisi p in int. re stitucoem. ff. de mino. in cause. ii. §. ulti. et. l. se. ps: eti etia p torio. vel nisi ip so iur sit nulla. C. de accu. l. iiii. vnde hic fuit retra: ctata p in integru restitu conem. et improprie po nitur hic nullius momēti

b Noceat. lra ista co: tra: q dicit hic non noceat. veru est quatu ad pprietate. h ibi loquitur d pniudico quo ad possessione. et ita no cotradicit. si. C. de lib. ca. iubemus. e Canonicas. s. de fid. instru. inter dilectos. j. e. c. pnl. et. j. de donac. inter dilectos.

f Ciuiles. C. res inter alios acta p totu. et. ff. de re iud. sepe. g Sm bertoldus. cu vniuersitate. j. de iur. pa. ex lris. ff. de contra hen. emp. si aqueductus. et. l. tolia. f Epi. aliter non posset. s. de offi. archid. cu satis. nisi haberet hoc de pscripta osuetudie. s. de off. arch. c. ul. et. j. de exces. p. ad hec. T. agere ei ex sola pntaco i Memoratu. h qualiter potuit iste ne inchil habeat iuris nno videtur q otra epm deberet agere ad interesse. j. de iure pa. pastora:

q talis sententia bene tenet quousqz fuerit reuocata. io.

p Comittentibus. h qualiter delegatus ab alio q a pncipe omit: tit aliis vices suas cotra illud. s. de offi. del. sup questioni. §. si vero. et. C. de iudi. a iudice. quidaz dicit q h erat lis otestata co a delegatis. vn eu videantur facti quasi dni litis pnt alii comittere vices suas ad similitudine pcuratoris qui post lit. ot. aliu ostituere pt. ar. C. de pr: cura. l. nulla. et. l. neqz tutores. vel dic q hic no fuit oppositu. et ideo taliter de facto pcessum fuit. et hodie stari d; pdictis iurib. C. de iu di. a iudice. et. c. sup questionu. et expssum. j. de ap. cu causam. vn:

q Sufficienter. et tn admissus. fuit p tale pbacōem. ne veritati opinio pualeret ut sequitur. et hic ar. colligitur h q minus sufficiens pbaco admittitur. ex pluribus aliis. cais fuit iste auditus q circumuentus fuit iste legatus ex plib

causis que in sentētia ꝯtinētur. primo dicitur ꝙ ille erat in possessi-
one iuris patronatus. et hoc falsuȝ fuit. Itē dicebatur in sentētia ꝙ
T. defecerat i ꝓbacōe. et hoc fuit falsū ut. ī. dicitur. Itē qꝛ cā nō fuit
sufficienter instructa ad legatū r̄missa. qꝛ attestacōes illius T. nō fu-
erūt remisse ad delegatū ꝑut ipē mādauerat. vñ manifeste appaēt
legatū circumuentū fuisse. h. ⸗fuit in possessione ptis qd̄ etiā fuit i
a ¶Quē. ȝ videtur ꝙ ꝓpter h ꝙ⸗ possessione totius. ff. de ꝯuit. rust. p.
vna ē via. et qui minimā
ptē fundi possidet totum
possidere videtur. ff. de ac-
quir. pos. possideri. sed nō
est ita. s. de p̄scp̄. auditis.
vbi de hoc. et ī. de cappel.
mona. dilect⁹. qꝛ pcepcō
pensionis nec possessiōȝ
ꝓbāt nec dñiū. s. de fi. in-
stru. inter dilectos. i fi. et
. ff. de acquir. pos. q̄uis. §.
. i. quia alia est percepcō
pensionis et alia posses-
sio p̄sentationis et ideo
errauit legatus in sentē-
tia credēs hoc sufficē. et
ȝ pensio siue census po-
test cōstitui a patrono in
fundacōe eccīe de aucto-
ritate epī. xviij. q. ij. eleu-
therius. et ī. de iur. pa. p̄-
terea. ij. et hoc ante conse
crationē eccīe. post cōse
cracōnē nō p̄t ei aliqd̄ o-
nus impoñi. qꝛ rei ꝯsec-
te non imponitur seruī-
tus. ut. ff. de ꝯuit. ꝯuitutes.
. §. ul. et qd̄ humani iuris
esse desinit ꝯuitutē nō reci
pit. ff. ꝯmuia p̄di. cauē. i. io.
et p talē pceptionem nō
fuit i possessiōe iuris pa-
tronatus cū ȝ non fuerit
de fructib⁊ iuris p̄rona-
tus. ȝ p̄ter ius p̄ronatus
p̄t talis census ꝯstitui a
patrono i ipā fundacōe.
ut in. c. p̄d̄. eleutherius. et
. c. p̄terea. quid intelliga-
tur noīe iuris p̄ronatus
colligitur. ī. de iur. pa. no-
bis fuit. h.
b ¶Intentionē. scȝ ꝙ fu-
erat p̄ntatus a vero p̄ro-
no. ut dicit in fi.
c ¶Patrono. ꝑ hoc pȝ ꝙ

p̄sentauit. cū tñ p attestacōes
illas nl ꝯstēsū aliud fueit nisi ꝙ
ꝑ quodam iuē qd̄ de illa eccīa
ꝯsueuit exhibei p̄ronis p̄dicti
P. et a. annuatim. x. sol. accepe
runt. tū qꝛ in eadē sententia di
citur ꝙ dictus T. in ꝓbatione
defecit cū p attestacōnes suas
appareat ipm suam intencōnē
sufficiēter ꝓbasse. tū etiā quia
cām nō recepit sufficienter in-
structā cū vnius tm̄ ptis atte
stationes recepit, que parū fa
ciebant ad causam. vnde sentē
tiam ipsam duximus irritādā
memorato. T. adiudicantes
eccīam supradictam cum p at
testacōnes nobis ꝯstiterit eui
denter ipm a vero patrono fu
isse ad sepedictā eccīam p̄sen
tatum. ¶Idem.

In causis que summi pō.
iudicio decidūtur. et ordo iuris
et vigor equitatis ē subtiliter
obseruādus. cū in similibus ca
sibus ceteri teneātur similiter
iudicaē. nisi forte cum aliquid
causa necītatis et vtilitatis in-
specta dispēsatiue duxeit sta
tuendū. ¶Idē ꝯuētui. s. leod.

patronus de obligatiōe quā fecit excepit ius patronatus alioq̄n
transisset cū vniuersitate. ī. de iur. pa. ex lris. ar. ff. de ꝯtrahen. ēpti. in
modicis. sic et in fundo vendito accedunt ꝯuitutes et alia iura. ff. de
ꝯtrahen. emp. si. aqueductus. et. l. se. et. l. dolia. et sic fundus dotalis
trāsit cū vniuersitate. ff. de fun. do. l. i. Sȝ alia ratio ē in ēptore vel feu-
datario qui directū et vtile dñiū habent in re et aliud in creditore.
qꝛ si ius p̄sentandi ꝯsistit in fructu eo ipo ꝙ creditor vtitur tali fru
ctu exonerari dȝ quātitas debiti. C. de pigno. ac. l. i. et. ij. et. ī. de vsur.
. c. i. et. ij. Sȝ talis fructus estimari nō p̄t et ideo nō diminuit q̄ntita
tē debiti. Itē nec alijs iuribus vtitur creditor nisi hoc ꝯuenerit. ff. de
pig. ac. ȝ an vie. Itē qꝛ soluto pignore oīa iura tollūtur. ff. q̄. mo.
pig. vel ipo. solui. l. i. et. C. si pig. pignori datū fuerit. l. i. et. ij. et sic p̄
sentatus soluto debito esset de eccīa remouendus qd̄ ē ꝯtra illd̄. xvi.
. q. vij. inuentū. et. l. vi. di. satis puersū. et. ī. de exces. p̄. c. ulti. Itē quia
creditor peccat vtendo pignore. ff. de furt. creditor. alias incipit. si
pignore. lȝ eni creditor rem sibi obligatā possit locaē. ut. ff. de pig.
ac. creditor. tñ, fructus cōputabit sibi in sortē. ī. de pigno. cū ꝯtra. lȝ
eni in vend cōe oīa iura transeāt. ar. ff. de offi. p̄fec. vr. l. i. i versu.
cū vrbē nr̄am. §. iij. nō tñ in obligacōe ḡnali veniūt que specialiter
nō obligarentur. ff. de pigno. obli. et. l. se. ff. de pecul. qui peculiū. et
. C. que res pig. obli. pos. l. i. ar. ꝯtra ista scȝ ꝙ fructus nō diminu-
ant sortē qꝛ ꝯuitus q̄ȝ inutilis ē. ff. de ꝯuit. l. ei qui fund̄. ȝ ius patro
natus hñ transit cū vniuersitate nisi specialiter excipiatur. ī. de iur.
patro. cū scd̄m. et. c. ex lris. ⸗ꝙ diffinitiua sentētia p̄ncipis trahē-
In causis. in similib⁊. et sic pȝ ⸗ da est ad ꝯsequentiā ex quo alij simi-
liter iudicare debent. ȝ interlocutoria non. C. de leg. l. iij. circa fi. et. l. si
imperialis. ar. ꝯtra ꝙ interlocutoria vim legis habeat. ff. ꝙ me. cā. me
tū. §. ȝ qd̄ p̄tor ait. qd̄ verū nō ē n interlocutoria i corpore iuris clau-

datur. et est si. huic. xvi. q. iij. . licet. h. ⸗nasterio sci leuffredi mona
Inter monasteriū. casus. vacante mo⸗ chi elegerūt quēdaȝ de egre-
nio sui monasterij in abbatē. et dū peterent ꝯfirmacōnē sue electi
onis monachi sancti anthonij se opposuerūt dicentes illā electio-
nē esse cassandā ex eo ꝙ de monasterio sancti anthonij fieri debuisset
quare dioc. epūs illā distulit cōfirmare. tādē sup hoc causa fuit cō-
missa quibusdā iudicibus ad peticōnem monasterij sancti leufre-
di corā quib⁊ iudicibus
ptes litē cōtestate fuerūt
et ꝓcessuȝ fuit i cā ꝛ testes
recepti fuerūt. demū mo
nachi sancti āthonij ad
alios iudices lr̄as impe
trarūt ꝯtinentes ꝙ p̄mi
iudices erāt eis certa ra-
tione suspecti. vnde ꝓpo
suerūt quasdā exceptio-
nes friuolas ꝯtra illos q̄s
cū iudices admittē nol-
lent ipi appellauerūt iu-
dices videtes ꝙ p̄me lre
non reuocabātur p secū-
das, ꝓcesserunt in cā non
obstante appellacōe eo-
rū. et ꝯfirmauerūt electi
onem fcām p monachos
sancti leufredi. vñ occasi
one appellacōis p̄dcē de
lata ē causa ad dñm pa-
pā corā quo obiciebat
ꝯtra sniam ꝙ lata erat a
suspectis iudicibus. et ꝙ
cā fuerat alijs delegata ꝛ
post appellacōeȝ allega
bant etiā sentētiā que la-
ta erat p̄us ꝓ eis sup qd̄
ne ipā. dñs papa auditis
hinc inde ꝓpositis qꝛ cō-
stitit ei ꝙ scdē lr̄e nō re-
uocabant p̄mas. tū quia
cause suspitionis friuo-
le fuerūt que debuerūt ꝓ
poni ante litis ingressuȝ
et ideo renūciasse videtur
eisdē. Et qꝛ nec de ꝓcessu
nec de p̄uilio se. ap. fece-
rāt mencōnē. q̄ si fuissent
exp̄ssa lr̄as nullatenus ha-
buissent. cōfirmauit sen-
tentiā a p̄mis iudicibus
latā non obstante senē-
tia q̄ allegabatur. qꝛ nec
fuit ostensa dño ꝓpenec

Inter monasteriū. s. A.
rothom. et vr̄m sup mo-
do eligendi abbatē i mōsterio
vr̄o fuit questio agitata. et. ī.
cū ꝯstiterit nobis p̄mā ꝯmissi-
onem nō fuisse p ultimā reuoca-
tā. tū qꝛ cause suspicōis in iure
ꝓposite friuole videbantur. q̄s
etiā tanq̄ dilatorias ante litis
ingressuȝ opponere debuissent.
quib⁊ corā delegatis eisdē sub-
eundo iudiciū renūciasse videt̄
tum eē qm̄ de p̄uil. ap. se. et ꝓces
su negocij corā primis iudici-
bus nichil in secundis litteris
dicebatur. qd̄ si fuisset exp̄ssum
obtinē minime potuissent nō ob-
stante sententia q̄ ꝓ monaste-
rio sancti A. dicebatur fuisse ꝓ
lata que tñ nobis ostensa non
fuit. cū si p̄dictis iudicib⁊ fuisset
ostensa ea p⁹habita contrari
um statuissent alioquin eā obi
cientib⁊ imputetur cū sub p̄te-
xtu nouorum instrumētorum li
tes non debeant instaurari fa-
ctum p̄orum iudicium ratum et
firmū habemus et eoꝝ senten-
tiā ꝯfirmātes electo a vob nos
ipi munus benedictōnis saluo

primis iudicib⁊ que etiā si fuisset illis ostensa n̄lominus cōtrarium
statuissent ea postposita qꝛ non valebat. si aūt valebat et nō ꝓpo
suerūt eā eis imputetur cū lites p̄textu nouoꝝ instrumentoꝝ nō de
beāt instaurari. et electo saluo iure diocesani mun⁹ bn̄dictionis ex-
hibuit. ⸗fū. s. de excep. pastoralis. iij. q. vi. §. exceptio. et. C. de indi.
f ¶Ingr̄. apertissimi. et. l. cū spūalis. h. ⸗ptiones dilatorias debet
g ¶Iudiciū. quicūq3 habet plures exce⸗ p̄mo opponere illā de iu-
dice suspecto. illa eni p̄cedit naturaliter ut pȝ. s. de ꝓbac. qm̄. et ꝯ
dine v̄boꝝ. ut ibi dcm̄ ē. si eni p̄mo opponeret exceptionē ꝯtra pso
nam aduersarij. puta ꝙ ipē sit excōicatus post lr̄as impetratas. q̄
re modo nō est admittēdus et sententia ꝓ ipo feratur sic approbat
psonam iudicis. vñ ipm postea reprobaē nō p̄nt. iiij. q. iij. §. itē si
quis testib⁊. et. iij. q. vij. cuius in agendo. qui eni alijs ꝯdefensionib⁊
vsus est nō p̄t redire ad istā. ut. ff. de iudi. ȝ ꝛ si suscep. et p̄terea spe-
cialiter cauetur de hac exceptiōe ꝙ usq3 ad. xx. dies ꝓponatur. iij. q.
. iij. §. offeratur. et si iudex absens sit quē volo recusare illd̄ debeo ꝓ
testari. C. de iudi. cū spālis. Sȝ cōtra videtur ꝙ p hoc nō ꝯsenserit i iu
dicē licet eni quis dedit fideiussorē standi iuri adhuc p̄t iudicē recu-
sare. ut. iij. q. iij. §. offeratur. p̄terea videtur ꝙ excōicacōis excepcō
vel de falsitate r̄epti naturaliter p̄cedat. qꝛ nisi r̄ep tū teneat non p̄t
iudex aliqua iurisdictione vti. Itē si aduersarius esset excōicatus non
p̄t eligere arbitros ꝓ iudicis recusatione. vel etiā alios iudices eli-
gere. vnde videtur ꝙ p̄mo inquiratur de r̄epto siue d̄ excōicatiōe ad
uersarij anq̄ ad alias ꝓcedatur. sup hoc dicūt quidā sic T. q̄ si ob-
missa exceptione de iudice suspecto ꝓposuit alias siue succūbat si-
ue obtineat non p̄t postea redire ad eam de suspecto iudice. qꝛ per
hoc videtur tacite ꝓbare psonam iudicis ex quo ꝯsentit litigaē sub
ipo. ar. cōtra. s. de offi. del. insinuante. maxie in illa ꝓtestacōe p̄missa

ꝙ ꝓpterea non renũciat exceptioni de ſuſpecto iudice· Johannes innuebat ſ; nõ ꝑciſe diſtinguendo· ſi ſuccubuit in aliqua exceptiõne adhuc ꝑt redire ad illã de ſuſpecto ꝗꝛ ad hoc intendit ut declinet iudiciũ· vñ nõ plene ɔſentit in iudicẽ· ar· C· de inoffi· teſta· ɔtra maiores· ſecus eſſ; ſi obtineret in aliqua exceptione ꝗꝛ tũc approbauit ſentẽtiã iudicis· vñ illũ poſtea reprobare nõ poterit· ut; in pñ· notule· et hoc ſatis equũ videtur· tñ credo ſtandũ opi· tan· ꝗꝛ litigando ſub ipſo approbabat pſonã iudicis· ſemel enĩ ɔſentit· ⁊c· ſiue ꝓ eo ſiue ɔtra eũ ſñiauerit· ut h̃ p; · h·

a ¶ Renũciaſſe· ar· ꝙ tacite ſiue ipſo facto renunciat q̃s iuri ſuo· ſic· s· de offi· del· gratũ· et· c· inſinũãte· et· ꝭ· de hijs q̃ ſi· a ma· p· c· ex ore· vbi argumẽta plura inuenies de h· h·

b ¶ De ꝑuilegijs· p q̃ iuſ eligendi de ſuo monaſterio ſe habere dicebãt· s· de ɔſue· cũ dilectus· ꝙ nõ debuit taceri· ar· s· de rẽp· cũ ordinẽ·

d ¶ De ꝓceſſu· nã de ꝓceſſu negocij et de exceptione ſi qua ꝓponitur mentio fieri d; · s· de ꝓcur· in noſtra·

e ¶ Sñia· q̃ non tenebat forte lata a iudice non ſuo vel nõ ſeruato ordie iudiciario· vñ ſequitur· q̃ ſi fuiſſ; oſtẽſa ɔtrariũ ſtatuiſſent· h·

d ¶ Habita· ſic exponit h̃ lr̃a p tã· ea habita· i· ea viſa· poſt· i· poſtea· ɔtrĩu ſtatuiſſent ꝙ ſtatuerunt q̃i diceret ſi iudices illa; vidiſſent ſtatuiſſent ɔtrariũ eius qð fecerũt· ꝗꝛ nõ ɔfirmaſſent electionẽ· et ideo dicit alioquin· i· ſi nõ fuiſſent illis oſtenſa imputẽt ſibi qui debuerũt ɔſtendẽ· h̃ hec expoſicõ ɔdicit notule laur· ꝓxio poſite· vñ h̃ notulã laur· ſic expone p⁹ habita· i· poſtpoſita· C· de ſpon· l· i· ut ſit vna dictio· ſic exponitur· xxxij· q· iiij· dixit ſara· ibi· ɔiugalẽ poſt habuit thorũ· i· poſtpoſuit ɔiugalẽ thorũ et acceſſit ad ancillã· ſic· C· de exac· mili· annone· l· ij· in ſi· · li· xij· quaſi diceret ſi ſententia fuiſſ; iudicib⁹ oſtenſa illã poſtpoſuiſſent ſiue ſpreuiſſent et ſtatuiſſent cõtra ipſam ſicut ſtatuerũt· ꝗꝛ nõ tenebat· quin· i· ſi tenuiſſet et nõ eã oppoſuerũt imputetur eis· vel

e ¶ Alio· alioquin· i· ſi· nõ fuiſſet poſtpoſita ſiue ſpreta· ꝗꝛ ſñia tenebat imputatur eis ꝗꝛ amodo ꝑtextu nouoꝝ inſtrũoꝝ· i· reptorũ de nouo ſñia nõ retractabitur· et iſte ẽ verior intellcũs· et h̃ expoſitio ꝓbatur ꝭ· c· ꝓx· ꝟ· nimirũ· et· ff· de neg· g· Si aũt· ¶· i· et· ff· de compẽ· qð in diẽ· ¶· i·

f ¶ Nouorũ· i· de nouo reptoꝝ· ꝭ· c· ꝓx·

g ¶ Cõfirmãtes· et ita tenet hic ſñia ɔtra res ꝑus iudicataſ· ꝗꝛ h̃ monachi eã obmiſerũt poſt ſentẽtiã ea uti non pñt· ꝗꝛ ꝑtextu nouoꝝ inſtrũoꝝ nõ retractatur ſñia· ff de re iudi· impatores· et· C· de trãſac· ſ; ꝑtextu· nec exceptio ꝑẽptoria locũ h; poſt ſñiam ñ appellatũ ſit· C· ſen· reſcin· nõ poſ· l· ij· s· de ſið· inſtru· cũ iohãnes· Itẽ inẽ minoris ſubuenitur eccie in hac exceptione· s· de in integ· reſti· c· i· et· c· auditis· ſ; hoc nõ fuit petitũ· Itẽ nõ ꝑt oppoi ſñia ſi fuit oſtenſa iudicib⁹ et ipſi eã reprobauerũt· veluti nullã· ꝭ· c· ꝓx· ff· de cõpenſ· qð i diẽ· ¶· i· Itẽ eti ĩ in alio cãu tẽnet ſententia cõtra res ꝑus iudicatas ſi queſtio ſit an ſit iudicatũ vel nõ· et iudex ꝓnũciat iudicatũ nõ eſſe reſcindit· ꝑma ſententia· ff· q̃ ſen· ſine ap· reſcin· l· i· in pñ· Itẽ in alio caſu ten; ſñia ɔtra res ꝑus iudicatas· ut in negocio publico· ff· de re iud· imperatores· et i alio caſu· ff· de iuriũr· admonendi· Itẽ vbi ꝟtitur periculũ aie tenẽt ſentẽtia ɔtra ꝑmã etiã ſi oſtendatur ſñia in iudicõ· s· c· c· lator· et· c· ɔſanguinei· vin· ſ; vid; ꝙ iniuria fuit facta iſtis mõchis qui obiciebãt ſñiam ꝗꝛ nõ fuerũt admiſſi· iſti monachi appellauerũt a iudicibus qui tulerũt ſñiam· ſ; in cã appellacõis ut dcm̃ ẽ ꝑt ꝓponi exceptio ꝑemptoria omiſſa in ꝑma cã ꝗ̃ iſti debebãt audiri ĩ ſua exceptione· io· dixit ꝙ hec decẽ· loquitur ĩ eo caſu cũ ſcit aliq̃s ſe habere excepcõ; rei iudicate· et in fraude et dolo eã omittit volẽs fatigare aduerſariũ ſuũ· alias ſi ignorabat hanc exceptionẽ ſibi ɔpetere bñ ꝑt eã tũc opponẽ q̃ñcũq; ꝗꝛ tũc nõ retractatur ſcða ſñia · imo nulla ꝓnũciatur· h̃ qð dicio· nõ colligitur aliq̃ mõ ex iſta lr̃a vel in deciſa· vñ ſomniauit· dicas ꝗ̃ ꝙ nõ audiuntur mõchi ut obiciãt ſñiam etiã ſi vera fuerit ꝗꝛ mõchi appellauerũt a iudicib⁹ añ ſñiam occaſione lr̃aꝝ q̃ nõ valebãt aũcte q̃ꝝ volebãt poſt litẽ ɔt· iudices r̃cuſare· ſm̃ ꝙ ſatis p; p hãc dec· in pñ· et ĩ pte deciſa colligitur vbi h̃ expſſe dĩ ꝙ mõchi iſti appellauerũt· ꝗꝛ nõ admittebãtur r̃cuſacões· et ꝗꝛ dicebãt ſcðas lr̃as valẽ et ita receſſerũt ɔtũaciter nõ exſpectata ſñia et tal' applľo nll'a fuit· ſ; a ſñia diffinitia nõ fuit appellatũ· nec eẽ poterãt ꝗꝛ ɔtumax nõ audit appellãs· ij· q· vi· ¶· ſũt q̃ꝝ· et h̃ ẽ cã q̃re non admittũt et imputẽt ſibi q̃ nõ oppoſuerũt ſñiam corã iudicib⁹ ſi valebat· et ꝗꝛ bñficiu; reſtõis nõ petierũt ꝗꝛ admiſſi fuiſſent ut dictũ ẽ ſ· et ꝙ dicit ſñia ɔ res ꝑus iudicatas non tenet locũ h; qñ in iudicõ allegatur et oſtenditur ſñia tũc ſi iudices nolunt admittere ſñiam dũ tñ teneat ſñia et iudicãt ɔtra primã ſñia nulla ẽ ipſo iure· nec ẽ appellare necẽ et ſic loquitur· ij· q· vi· ¶· diffinitiua· ꝟ· Itẽ ſi ſñia fuẽit ⁊c· et· C· qñ ꝓuo· non eſt nece· l· i· et ibi io· aliter intelligit hac decre· et illam · l· ut· s· dixit· S; tu intellige hãc dec· et illã· l· ut dixim⁹ et ita plana lr̃a erit ẽt ita intelligit vinc· ut i ꝑncipio iſtius notule· et ita ſiue ſciẽter ſiue ignorãter eã omiſerint nõ ꝑt poſtea oppoi exq̃ non ẽ appellatũ et tũc ꝑ textu nouoꝝ inſtrũoꝝ nõ iſtaurantur lites ſinite· ꝑterea h̃ nõ fuit oſtẽſa ſñia dño ꝑpe· ſ; allegata fuit tantũ nec eẽ fuit oſtẽſa ꝑmis iudicibus·

iure dioc· curauimus exhibere. Idem epo de cano et cancell'· pariſieñ.

LVborta inter melden· epm et mõſteriũ; actrabateñ· ſup ipſius monaſterij ſubiectione materia queſtionis et ꝓcuratorib⁹ ꝑtium litigantib⁹ coram nobis· ꝗꝛ p ɔfeſſionẽ partis aduerſe ɔſtitit eũde; epm quaſi poſſeſſionẽ obedientie in eodẽ monaſterio habuiſſe ipſm reſtituendu; decreuimus ad eandẽ. Verũ ꝗꝛ ꝑuil· innocen· pape ꝑ· n· libertatẽ monaſterij plenariam exprimebat decano ſueſſioñ· et ſuis conudicibus dedimus in mãdatis ut epo quaſi in poſſeſſionem obedientie reſtituto· nõ ɔtra priuilegiũ rationabile aliquid obiceret ⁊ ꝓbaret ſup ſubiectiõe monaſterij ſibi ſilentiu; imponẽ ꝓcurarent· et· ꝭ· Iudicib⁹ autẽ cauſam inſtructã nobis remittentibus ꝗꝛ cognouim⁹ efficacioẽs epi rationes ſubiectionẽ eidẽ adiudicauimus memorati monaſterij· ut ibidẽ habeãt tãq̃ dioc· eps ꝑtãte; ita tam ut nullũ p hoc ap· ſe· ꝑiudicium generetur quo minus ſi voluerit ſuam iuſticiã ꝓſequatur· nimirũ ſi ꝑfati innoc· ꝑuil· alexandro fuit in iudicõ ꝑſentatũ· et ipſe tulit ſententiã ɔtra illud itelligitur reprobaſſe· ſi vẽo non fuit exhibitũ ꝑtextu ꝑuil· de nouo repti ꝑdicta nõ dicitur ſententia retractari. Idem· s· marie in cagivall'.

CVm I· et A· canonici· ſancti dioniſij rem· ex pte q̃rũdam canoĩcoꝝ eiuſdẽ eccie nr̃o apl'atui reſerarunt ꝙ abbas eoꝝ ſuper dilapidatione ꝑiurio ſimonia et quibuſdã alijs erat multipliciter infamatus· nos cathalañ· epiſcopo et eius collegis dedimus in mandatis ut ad eccleſiã ꝑſonaliter accedẽtes tã ĩ capite· q̃ in mẽbris corrigerẽt

h ¶ Sborta· poſſeſſionem· nõ ɔſeſſionẽ ꝓ eũtoris dño ꝑiudicaẽ de h̃ dcm̃ ẽ· s· ut lit· nõ ɔt· c· i· ... incorpalia nõ poſſidentur h̃ q̃ ar·

b ¶ Poſſeſſionẽ· h̃ ideo dicit ꝗꝛ ... s· de ꝑſcꝑ· ſi diligenti· et· s· de cã poſ· cũ eccia· et· ff· de vſucaꝑ· ſeq̃tur· ¶· ſi viã· et· ff· de acquir· re· do· l· ſi ſeru⁹· ¶· in corporales· ... beralis ſit ꝑiudicialis· tñ qð poſſeſſio

i ¶ Reſtituto· nõ ꝙ l; cã li- ... mis ei ꝑiudicat ut h̃ p; · et· C· de or· ɔg· l· ul· ¶· ſi· agebat eps poſſeſſorio de ɔſtitit ꝓ ɔfeſſionẽ ptiſ aduẽſe vñ ꝑpa mãdat ipſm reſtitui in petitorio· ſ; de h̃ nõ ꝓbauit eps corã ꝑp· ſ; ps aduerſa p ꝑuilegiũ innoc· vñ mãdat ꝑpa impoi ſiletiũ epo nõ ꝑuilegiũ aliud ꝓbetur· et ita q̃ obtinet in ꝓprietate obtinet finaliter· l; aliter ꝓb; de poſſeſſione· s· de cã poſ· cũ dilcũs· et h̃ cũ vtroq; iudicio actũ ẽ· ſ; q̃re ꝑpa nõ tulit ſñiam ꝓ mõſterio cũ p ꝑuilegiũ innoc· ꝓbatũ eſſ; ꝙ erat liberũ ⁊ exẽptũ et ex pte epi ñl oſtenſũ eẽ eſſ; ɔtra ꝑuilegiũ· et actũ eſſ; ab epo petitorio ⁊ poſſeſſorio· s· de cã poſ· cum eccia· rñdeo eps corã ꝑp ꝓſecutus fuit tm̃ poſſeſſoriũ petẽs inducias ad ꝓbandũ ɔtra ꝑuilegiũ innoc· vel ipſe ex officio ſuo voluit ꝓuidere epo alias nõ r̃cte ꝓceſſiſſ; ꝑp· vel ſi poſſeſſorio tm̃ actũ fuit abbas petijt cãm ɔmitti q̃ntũ ad petitoriũ· cũ p ꝑuilegiũ intentio ei⁹ ꝓbaret qð melius vidꝛ· teſtacõe ꝑmittẽda ſi· ꝭ· de donat· int' dil coſ·

k ¶ Proſeq̃tur· ar· de ꝓ· in ſi· et· ix· q· iij· ſalua· s· de elec cumana· ¶· i·

l ¶ Nimirũ· rñſio tacite qõis· dicẽt aliq̃s nõ ne ꝑuiliũ inno· debuit tueri mõſteriũ· rñd; ꝑp ꝙ nõ ſm ꝙ ſeq̃tur ĩ lr̃ã· in Alexãdro· q̃ ſup eadẽ qõe ſñiauit ꝓ epo ut hẽtur ĩ pte deciſa quã ſñiam eps corã iudicib⁹ exhibuit et corã papa de q̃ h̃ ſit mẽtio· h eõ ipſo ꝙ cum iudi-

n ¶ Reprobaſſe· nõ ꝙ inſtrm̃ dꝛ reprobatu; ci oſtẽdit ɔriũ iudicat· ſic teſtis reprobatur eo ipſo ꝙ iudex ɔ eũ iudicat· a· · s· de or· ɔg· cũ dilcũs· in ſi· et· ff· de hijs q̃ no· inſa· luci⁹· ſic ex quo qð falſi mouetur et iudex ɔriũ iudicat eã intelligitur reprobaſſe· C· ſi ex fal· inſtru· l· i· ſecus ẽ ĩ opẽſacõe· ꝗꝛ vbi iudex nõ admittit ɔpẽſacõ; p⁹ ſñia; ꝑt opponi· ſ; ſi expſſe eã reprobat poſtea oppoi nõ ꝑt· ff· de ɔpẽ· ꝙ i diẽ · ¶· i· et· ff· de neg· g· l· ſi mãũt· ¶· q̃ iudicõ· ita h̃ ꝗꝛ alex· reprobauit ꝑuilegiũ inno· ſi fuit oſtenſũ ĩ iudicõ· ſic· s· c· ꝓx· Itẽ h̃ ẽ ar· ꝙ ipſo fcõ et ſine ꝟbo ꝑditur ꝑuilegiũ· s· de offi· del· g̃tũ· et· ꝭ· de hijs q̃ ſi· a ma· p· ca· ex ore·

o ¶ Retractari· s· c· ꝓx· et· ff· de re iudi· imperatores· C· de

transac. sub ptextu. in fi. insi in casu. ut in. l. p dicta. impatores. ff. de iuriiur. admonendi. et sic tollitur priuilegiu p sententia sicut p ouentis

Qone. ii. de dec. ex multiplici. et p arbitriu. s. t. px. cum olim. ij. Sm i. et a psonaliter. in hoc casu no possent isti omittere vices suas. ut. s. de offi. del. qm aplica. §. is aut cui. et in casibus alijs q ibi ponuntur et in loco ipo dz fieri inquisitio vbi morantur illi de quorum vita queritur. xlvij. di. de petro. et. ij. q. i. deus oipotens. xxiij. q. i. pu tenda. et. xxiij. di. illud. et. s. de elec. postq.

b ¶ Recipientes. sm forma qua habes. ii. de accu. qualiter et qn. j. §. formam. et. c. cu dilectus.

c ¶ Dilata. p hoc pz q licet inquisitor de quibusda tulerit sententia de quibusda non. no ideo expirat officiu eius quin de alijs possit ognosce et pnunciare. et idem e in ordinario. ff. de doli. excep. apo. § ite queritur. et. ff. de neg. g. sm aute. § pnl. alias incipit. l. nam et seruus. et in arbitrio ide e nisi dictu sit ut de omibus simul pnunciet. et si tunc de quibusdam pnuciauit nichil egit et de nouo potest pnuciare. ff. de arbit. quid tamen.

d ¶ Cotestata. hec exceptio efficax no est. q i inquisicoe no pt pcedi lit. non ot. ut. s. ut lit. no ot. qm frequenter. § fiut et alij. si otumaciter se absentet tn citari dz. et exponenda sut sibi omia que otra ipm obiciutur. ii. de accus. qualiter et qn. § dz. et hoc intelligitur cu aliquis psequitur inquisicone. sed cu ex officio tm inquirit ibi pprie otestari no potest. h.

e ¶ Cospiratoru. qui nullo mo recipiendi sut. ii. de simo. per tuas.

f ¶ Ostensis. et illud ei no debuit denegari imo oia que sibi obiciutur et dca testiu sunt danda eide. ii. de accu. qualiter. et qn. ij. § dz. et. c. olim. § si vero. et ita tam ex hac causa q ex pcedenti tenuit appellaco. papa tn retulit se ad illu articulu de cospiratione quia de alijs ei ostitit. [con]uentur ad testimoniu

g ¶ Conspiratores. qui eni malo zelo mo[uentur] admitti no debent. ii. de accu. cu oporteat. et. ii. de simo. p tuas. j. et. xi. q. i. cospiraconu. et. c. coniurationu. et h. [s]z non videtur q sufficiat hoc n h fuissz obiectu co[ram iudicibus]

h ¶ Iuramenta. [co]ra iudicibz. et q abbas pbare voluerit ut dic littera ista. Ite nec sufficit q fuerit obiectu et q obtulit se pbaturu. nisi et modo pbentur ospiratores. et ita no cassatur sentetia nisi pbetur q ca exposita fuit vera. sic. s. de testi. ex pte ade. vbi de h s o. ii. t. px. interposita. s illud soluitur in. c. ex pte. et e hic ar. q exceptio q pponitur o psona testis obicienda e et pbada an sentetiaz n p iudice steterit. ut h satis innuitur. sic. s. de excep. demu. vbi de hoc

i ¶ Secuti. sic pz q no sufficit pbare ouracone vel falsitate testis vl instrumenti n pbetur iudice secutu fuisse dca falsoru seu ospiratorum testium seu instrumentoru. C. si ex fal. instru. falsam. ar. s. de testi. si cut. [con]staret. ex hoc pz q p appellaconem no reuocatur nisi ea q in

k ¶ Co[...]nus legitime fca fuit. ut. s. de testi. spol. audita. et e mirabile q sentetia tenet lata post appellaconem legitime interpositam. et nisi ca legitima et pbabilis opposita fuit. qd e otra illd. s. de of. del. sup questionu. in fi. s appellatio ista lz fuisset legitima pma facie q ca etia sufficiens erat. tn no pbauit q debuit probare omes testes qui otra eu deposuerut ospiratores fuisse ut h pz. et sic mo apparet q appellaco no fuit legitima vnde no reuocatur sentetia s ofirmatur ut. s. de testi. ex pte ade. [admit]tur q minus idonei testes admittatur in ca

l ¶ Potuerut. hic vide [...] inquisicois, sic in causa opurgacois. s. de psup. lras. et. ii. de purga. ca. costitutus. s hoc ideo e q de facto suo agitur. q et serui rnso creditur cu de facto suo interrogatur. iiij. q. i. §.

corrigeda. et statueret que statuenda viderent. et. i. iudices, aut abbatis et canonicoru iuramenta recipientes abbate ab administraco e ipius eccie per sententiam remouerut correcione mebroru dilata qua tuc non poterant expedire. a qua sententia cu pcurator pdictus ad n. audientiaz appellauit proposuit dictam sententia reprobanda tu q iudices lite no cotest. in ipo negocio pcesserut. tu q iuramenta ospiratoru cotra ipm recipientes deposicoibus coraz ptibus minime publicatis nec ostensis eisde ad sententiam pcedere psumpserut. et. i. Quia vero de ospiraciois articulo nobis no potuit fieri plena fides. M. quatenus si vobis ostiterit q illi cospiratores fuerint quoru ostat a iudicibz iuramenta recepta. et q hoc ipm abbas probare voluit cora eis et q eoru dicta iudices secuti tmmodo cu p alios ea pbata no essent sentetia ptulerut vos irritantes processu eoru et negocio iuxta pdicta forma copbensam in prioribus litteris procedatis. Si vero eos ospiratores fuisse nequiuerit co probare. vel licet de hoc ostaet appareat tn illos nichil sup hijs deposuisse pro quibus ide abbas fuit amotus. vel etiam si aliqua sup hijs deposuerint ea tamen p alioru dca fuerant sufficienter ostensa processum ipoz iudicu ofirmetis. q licet aduersus abbate non debuerint ospiratores admitti iuramenta tn ipoz de veritate dicenda sup statu ipius domus recipi potuert ut p ipoz dicta sup alijs fides possit haberi q abbate minime otingebat presertim cu tuc probatu non esset eos ospiratores fuisse. Idem

H. de castro warti.

Cum te ab E. iniuriarum occasione ouento eo q dices equu tuu non esse minoris preij q capillos ipius iudices q super hoc ognoscebat te in. x. sol. odemnassent tu timens ne ipoz sententia te notaret infamia bnficiu restitutionis ad famaz a se. apostolica implorasti. Nos

ite fui rnsio. Sz no ne alij de ecclesia qui forte sut idonei pnt illos repellere cu sint criminosi nec debeant ouinci p criminosos. pt dici q sic. et q hic dicitur q tales admitti pnt intelligo no quatu ad plenam fide faciendam s ad psuptioem. q et si dicta ipoz debilitentur in aliquo no tn euacuantur in toto et sic cu alijs adminiculis pbabut. ii. de simo. p tuas. in fi. vel pt dici q oindicatur alijs quibuscuq tolerauerut eos. nec aliqd crimen obiecerut eis. ii. de accus. nulli. s tamen veru e q otra extraneu non possent induci testes de eccia nisi essent idonei. xiiij. q. ij. sup prudentia. et. ij. q. i. deus omipotes. io. et ptrea eo tpore quo recepti fuerut no ostabat eos cospiratores fuisse. ut h in fi. dic. vn hec exceptio pt oppom cotra istos ab alijs q h pbato cu sint criminosi otra alios testificari non pnt nisi q ad psumptione. ut dictum e. s. de testi. c. testimoniu. b.

Cum te. iniuriaru. Si isti essent clerici planu est. s ex lra non videtur vn potuit papa tale infamia si qua fuit remouere. ij. q. iij. § notadu in fi. s si fuerut laici non videtur q papa potuit infamia p ciuile iudice remouere q quanq animas et c. infamia tn abolere no possum9. ij. q. iij. § hic colligitur. s dic q sbsint q ad tepale iurisdictone dno pape. et sic planu est.

n ¶ Infamia. acto enim iniuriaru infamat siue ciuiliter siue criminaliter agatur. ff. de hijs q no infa. athletas. § ul. si qs ouemat de actoe famosa si vis vitare infamiaz costitue pcuratore. ff. de hijs qui no. infa. l. furti. § si quis alieno.

o ¶ Minima. q non oia talia verba sut pro iniuria habeda ut si ex repetino animo hoc dixit. ij. q. iij. si quis iratus. de pe. di. i. § diuorciu. qm nec lubricu lingue ad penam facile trahendum est. ff. ad. l. iul. ma. famosi. § nec lubricu et incosultus calor calumie vicio caret. ij. q. iij. § notadu. Ite illud requiritur q fit otra bonos mores. ff. de iniur. ite apud. § i. et. § adicitur. et ita habes ar. hic q pro modico no datur actio iniuriaru. sic nec actio de dolo datur p modica re. ff. de dolo. si oleu. i fi. et. l. se. et restitutio pro modico non datur. ff. de in int. resti. scio illud. sed actio furti pro modico datur. xiiij. q. vi. c. ul. et insti. de re. diui. c. galliaru.

Ad pbandu. innodatus. sic. s. de excep. excepcone. ad fi. vbi de hoc. aliud si occulte q tuc nec ipe nec alij ipm tenebatur vitare q diuinare no poterat. ii. ut ec. bn. ut nrm. vn cu comuni opinione liber. et absolutus habeatur et credatur quicqd interim fac valet. iij. q. vij. § tria. v. veru. si seruus. et. ff. de offi. ptor. barbarius. C. de testa. l. i. et. ii. de iure. patro. consultationibus. et. ii. de cleri. ex. celebr. aplice. b. [me]tropolitani. a quo dr excoicatus. et ita est ar. q litteris

q ¶ Me[tropolitani] epi creditur. s. de pbac. post cessionem. vbi de hoc.

r ¶ Iusta causa. puta q ipa elca similiter essz excoicata. vel si p simoniam electa fuissz. aut q mutilis et insufficiens essz. ii. de ap. costitutis. s. de elec. p inquisicoem. et. i. q. i. § ecce cu honoris. et. s. de eta. et quali. c. ulti. et. s. de offi. custod. c. i. vel q non fuit suata forma. s. de elec. q pter. et. c. cu post petita. vel q no fuissz seruatus ordo iuris q non fuissz lis otestata. s. ut lit. no ot. c. ij. qd melius videtur ut p h no piudicetur pncipali negocio. s tm pcessus cassetur. s. de elec. dudum. ij. [cas]sata. i. cassa et irrita nuciata. et sic pz q retractatur sententia

s ¶ Cas[...]tia si detegatur impedimentu post sententia. ar. viij. di. veritate. xxix. q. ij. si quis ingenuus. et e hoc cotra illa iura. ij. q. vij. § tria. v. veru. cu alijs concor. fuis ibi positis. s. in pma notula. et. i. q. i. si quis a simoniacis. s aliud incouenies videtur q retractatur

sententia quo ad alios qui legitima p̃sona habebant: sic.s.ex offitio: cui fuit ito retractatur sententia q̃ mp̃ edunti erat notorii p̃ sententia publice latã: vni nulla m ei potuit cadẽ: et ita cui fuit et alios oiuter cã omissa fuisse huo fine ipo iurisdictionis nõ potentie exercẽ. vnde, pter one xitate reuocatio fit quo ad omes. q̃ nõ potuit tenere sma quo ad quosdã: et nõ quo ad alii: cũ illi q̃ nõ habuisset iurisdictionẽ: s. ff. de ar. pedius. m. fi. ar. ff. q̃ cũ falso tut. l. i. consideratões q̃ nulla fuerit vel minima facta iniuria volumus p̃ p̃dicta sententia re infamã non notari. Dem.

Adpbandus q̃ pcurator domine et .j. Vos aũt mterim agnoscatis de cõfirmatiõs sententia que lata est a iudicibus delegatis de electõ ne custodis ut eam sicut de illẽ fuerit facẽ diuisim firmare vel mfirmare cuẽtis: tatu ft. p eo q̃ vnus ex delegatis iudicãdo q̃ cãde sententia p̃ulerit excõcationis vmculo esset publice inmodatus qũ sma lata fuit fuit pcut p metropolitam suas pbibeuit aut alia vsus causa eandẽ sma cõstiterit: infirmãdam ipsa cãsata de ipsus electi one custodis iterũ agnoscatis

Regoi nomus. Vamus regulariter alios nõ noceat res inter alios iudicata et ri qui cum sibi pritmus de ea re accitur defensio operebat fuit mutuo sequentem agere ac illi eiam qui passius est cum a quo causam habuit experiri est p̃iudicii g̃nani.

Vobus iudicãto. Dẽ. ut accepmus diuersas sententias, p̃ terrinibus fi ex iurisdictione ordinaria, p̃cesserunt tenẽ: p̃ reo nõ pro actore sententia mfi in causa fauoxabili puta matrimonio libertate dote seu testamento, p ipso fuerit promulgata. Siveõ ex delegata prestate utrũq̃ pẽdet sententia ex arbitrio delegãtis q̃ si ex promisso neuẽ dũ bre vigorẽ. De appellacõibꝫ ꝗcusacõibꝫ et relacõibꝫ.

Alexan nj. exon. episcopo et Pleci j decano lundẽ. Sepriores et clerici de gisebergi cõgrauẽ querũtonia tranmiserunt q̃ eborracẽn. archiepiscopus apostolice sedi legat. eum dẽm prioꝝ em post appellationem suspendit suas ecclias mter dicit et canonicos si cidẽ tãq̃ priori obedirẽt excõicatos denuciauit. et .j. Sup q̃o si veritate p idoneas sens. si ergo sme ordinarii et p̃dicto modo discordant tenet sententia, p reo. ut p̃ dicit. q̃ mp̃ tioꝝ fuit iura adabsolutẽdũ q̃ ad otem nandũ. s. de. pba. ex liis. et. s. de. fide mstru. mter dilectos. et. ff. de acte obli. adrumus. nisi m quatuor casibꝫ. Si ornatus. Primo fauore ma trimonij. ut. xxxiij. q. i. si quis accepit et .j. de ꝗsonis. mpu. cõtinebatur. de libertate aut bẽs in p̃dci tẽ ex liis. circa fi. et ff. de re iudicãtis. Aliis ꝗ̃ ꝗsõ bẽs. ff. de mofficiis. testa. fi. ps iudicantii. Aliis ꝗ̃ ꝗsõ tere iudicatur fauore totis. ut si dicit. q̃ multi cito multis fatiõnis debeũt in ordinibus fuis. ff. de tore posit. mo. testi. nup. ff. de pigs. re liis. et fi. si fi quatuor casus, pter fauore ecẽsiqnum. vnde verũ. Stat testamentũ libertas ouũgũ. vo. si. sint equales qui p dicum vrimque. b. gata. in delegata iurisdictione fecus. si in ordinaria. q. e. Ex tẽ vtrũq̃ pẽdet a fupiore. ut. ff. de re iudi. duo iudices. m eo promisso veron ueta valet. ut. ff. de arbitr. dũ. Si plures. ſ. q. ſ. ta no diuersitatis fre sententia ordinariõ q̃ tenẽt et in delegatõ. si pẽdet a fupiore. ſ tentẽ a arbitrio. q̃ mlla. dicas. q̃ in ordinaria iurisdictione nõ ſ ſuperior. ad quẽ recurratur mſi lex mentia. et ideo lex voluit fine alio remedio q̃ talis sententia tenerẽ. p reo in fauore ſpũs. In delegatis p̃ haberi recursus ad delegantẽ ut ipse approbet quãvideritꝗ̃ probãdã. et ideo remanet in p̃dicta sententia arbitrorũ nõ ẽ ꝗs fupiore habent iurisdictõ a lege. et ideo nulla ẽ.

Electi ꝗsũ. pter quã deberet pp̃ om archiepiscopus qui non tenuit appellacõm. ij. q. vi. decretorũ. et vtiq̃ si fit p̃ o pendus qui non cẽsert appellacõm. et. c. decretorũ. non dicit hoc q̃ illa crimina obiecta fuerũt, pter q̃ to pnẽdẽ. et. f. Appellationẽ. q̃ si legitima fuit sententia fuspensionis vel interdicti postea lata non tenuit. ſ. de sen. ex. p. nas.

g. Si dẽ id est fi ganonicã appellant ante cõditionẽ extantem fuispensa erit excommunicatio. ſ. e. preterea. n.

g. Per iconeas do. loc solu fuffiscret sine fama loci. per duos vel per tres testes. s. de testi. licet. j.

p̄sonas ⁊ famā loci sollicite in quisita inueneritis ecciarū cō cessiōes fcās nisi p̄orū ⁊ canoīci malicōse distulerint eas q̄ntū ad se pertinet ordinare in irritū reuocetis easdē. Idem archiepiscopo remeñ.

Inter cetera et ī. Super eo q abbas sancti apollinaris in claustro a te appellacōnem interposuit generalem sup omni cā que aduersus eū posset moueri ip̄m exinde redarguimus. nec hmōi appellacōnem duximus admittendā. Idē abbati sancti petri.

Ad nostram. et ī. Quia vero remediū ap. nō ideo ē inuentū ut alicui a religionis ⁊ ordinis obseruantia exorbitāti debeat in sua nequicia patrocinium exhibere. M. q. si quando quilibet subditorū tuorū ad remediū appellacōnis duolauerit nō ideo minus eū iuxta tenorē mandati qd in p̄dicta regula cōtinetur et institutionē ordinis corrigas et castiges. Idē norwiceñ. episcopo

Personas ecciarū et ī. Si quis ad nr̄aȝ audientiā appellaueit et appelł̄oi sue p̄fixū terminū p̄fixeit tu ei diē infra quē ap. se. ɔueniēter possit adire assignes ad quā si venire cōtēpserit tu illū ex tūc iudicio tuo sup hijs que in questione vertuntur sine ɔtradictōne aliqua stare compellas. Si aūt quisq̄ ap. sue p̄figat terminū ɔgruētem. nec causam ad diem ap. fuerit p̄secutus ip̄m nichilomin9 ex tūc sententie tue sicut de alio diximus ap. re parē ɔstringas. Idem rem. archiepiscopo.

Cum sit romana. et ī. F. t. duximus rn̄dendū. q si ante sententiam vel postea fuerit appellatū hmōi appellantibus annus indulgetur aut ex necessaria et euidenti causa biennīū nisi forte iudex a quo appellatū fuerit fm locorū distantiam ⁊ p̄sonarū et negociȷ qualitatē recisius tēpus fuerit moderatus infra qd si is qui appellauerit cām ap. non fuerit p̄secutus tenebit sentētia. si post sententiam appellauerit et a causa sua cecidisse videtur. nec āplius sup eodē negocio audietur appellans. Si vero a grauamine et añ litis ingressuȝ fueit appellatuȝ hmōi audieť appellās

a ¶ Famam. fama p̄ se non sufficit. iiij. q. iij. ¶ itē sepe fit. sz cū alijs āminiculis puta cū teste vno aut alijs legitimis argumentis. s. de p̄bati. cū cām. et. s. de p̄sūp. illud. et. c. tercio. et. s. de testi. p̄terea.
b ¶ Factas. post appellacōnem p̄missam a priore.
c ¶ Distulerit. ultra sex menses. si eis elapsis ɔcessiones facte fuissent valerent q̄r ptās ad archiep̄m est translata. ī. de ɔcessi. p̄bē. et. c. nulla. et ita p negligētiā p̄dit quis ius suū. sic. ī. de iur. pro. qm̄. et. c. cū ppter discordias. et ppter culpaȝ. s. de elc. cū in cūctis. et. c. cū winto. meñ. et. c. q̄r ppter.
Inter cetera. appellacōnē. g̅nalis appellatio nō valȝ ut h̄ pȝ nec etiā sp̄alis nisi cā p̄babilis sit exposita q̄ non admissa tenet appellacō. ī. e. ut debitus. ar. ɔtra. ī. e. ɔsuluit. ij. vbi appellatio g̅nalis valet. so. ibi. et ē ar. qd nō valȝ in g̅ne valȝ in sp̄e. ff. d pacsi vnus. ¶ pacta. et ¶ illd. et ē ar. q nō lȝ in g̅ne licȝ in sp̄e. ff. ɔūia p̄di. in trādendis. ff. si quis cau. sed et si quis. ¶ quesitū. ar. cōtra. s. de offi. or. si sacerdos. et ī. de p̄ben. relatū. Itē a futuro grauamine nō est appellandū ut h̄ patet nisi a grauamine ɔminato vel illato. ī. e. cū cessante. nisi appareant alia indicia. ut ī. e. ɔsuluit.
Ad nr̄am. nequicia. appellatio enī non ē inuenta ut sit iniquitatis vinculū sed oppressorū leuamē. ī. e. cum sp̄ali. ¶ porro. et. ff. de mino. p̄fci p̄torio. et sic iuramentum non ē iniquitatis vinculū. s. de iuriur. quanto. et. xxij. q. iiij. int̄ cetera. Itē nota q vtendū ē aliquo ad eū vsū ad quē illud fuit institutum. xxij. q. ij. is aūt. et. xlv. di. lȝ. ij. et. s. de transla. inter corpalia. et ī. e. suggestū. in fi.
e ¶ Minus. a correctione enim non appellatur. ī. e. rep̄hensibilis. et. c. cū speciali. in fi. et. s. de of. ordi. licet. nisi excedat moduȝ in corrigendo. ī. e. de p̄ore. et. s. de offi. del. sup qōnū. ¶ nos aūt. sicut appellatur ab executore cū modū excedit. s. de re iudi. q ad ɔsultationem. in fi. a quo alias appellari non potest. ī. e. nouit. et. ij. q. vi. ¶ sūt quorū. v. ab executore. et ido nō admittiť appellacō a correctione. q̄r fit ad penitentiā et extra formā iudiciȷ. ar. xxvij. q. i. si homo. xlv. di. cū btūs. nec admittitur recusatio. et hec locū habēt in omnibus regularib9 ut in ɔsti. cū sp̄ali. in fi.
Personas. p̄fixerit. et sic appellans / p̄t sibi statuē terminū ad appellationem p̄sequēdaȝ iudex eodē mō. ī. e. oblate. et ī. c. px. et. c. ad hoc. et. c. puenit. ī.
g ¶ Diem. hic statuitur dies ad p̄ntandū se iudici. ī. c. se. qn̄q3 statuitur ad iter arripiendū. ī. c. puenit. ij. et. s. c. px. cū cā. qn̄q3 statuitur terminus a lege annus vel ex iusta causa biennīū. ī. e. c. px. Termi nū vero statutū a parte vel a iudice neutra ps p̄t p̄uenire. ī. e. sepe. et. c. oblatē. terminū a legē p̄t utraq3 ps p̄uenīē dū tn̄ appellatus dolose nō p̄ueniat appellantē. ut. ī. e. oblate. et de termino dato a lege p̄t intelligi. ī. e. ex insinuacōne. ut dixit. io. qd nō ē verū ut ibi dr.
h ¶ Ex tūc. i. post terminū elapsū. et p̄cedē potest ac si peremptorie vocatus nō venissȝ. ī. e. sepe. et ī. e. cōsuluit nos. in fi. B.
Cum sit romana. indulgetur. ij. q. vi. ei qui appellat. et. C. de tp. ap. aut. ei qui appellat. et si iusta cā interuenerit biennīū indulgeť. ut ibi dicitur. alias nō daretur. ī. e. ɔstitutus. imo ⁊ triennīū datur. ī. e. ex ratione. / omia ista sūt ɔsideranda ad moderandū tpus scilicet locorū distantia. lx. di. cū longe. et. xiij. q. ij. vbi
k ¶ Distantiaȝ. / cunq3. et qualitas p̄sonarū ⁊ negociȷ. ff. de dā. infect. qui bona. ¶ ul. et. l. se. et. l. si finita. ¶ iij. et. ff. de iu. i. l. nōnunq̄. et. ff. de re iudi. l. ij.
¶ Tempus. ar. q iudex p̄t abbreuiare inducias datas a lege. sic. ff. de rē iudi. l. ij. et. ī. e. oblate. et. s. e. ti. px. q ad ɔsultacōnem. ar. ɔtra q non possit. xxviij. di. de hijs. et. ff. de re iudi. l. iiij. ¶ si quis ɔdēnatus. et. iij. q. iij. de iudiciȷs. imo arbitrio iudicis ista videntur omitti. ar. v. q. iij. si egrotans. iij. q. ij. si ep̄us. ff. de iudi. nonnūq̄. So. inducie que dantuř a legē vel canone seruāde sūt nisi iusta causa interuenerit quare sint abbreuiāde. et tūc ɔmittitur arbitrio iudicis ut hic. et. ff. de v. obli. ɔtinuus. ¶ ij. et hoc magis p̄t officio iudicis discerni q̄ aliqua locutione exprimi. ff. de solu. tantū. et. ff. rem ratā hri. quo enim. ¶ iulianus. et. ī. de donac. aplice. et ita ex ci hoc faciendū ē. s. e. ti. px. q ad cōsultacōem. et. ff. de re iudi. l. ij. et. s. de dil. c. i. quedam tn̄ inducie sunt statute in iure q̄ diminui siue mutari nō possūt nec augeri. ut ē tpus decē dierū datū ad appellanduȝ. Itē etiā tps infra qd peti dȝ i in tegrū restō et etiā terminari scȝ quatuor ānorū. ut. ij. q. vi. anteriorū. et. C. de tp. in in restit. l. ul. de hac materia dictū est. s. de dilac. p̄terea. sed nūquid est istud ita intelligendū simpliciter ut iudex possit diminuere de anno appellationis ut appellans teneatur causam appellacōis finire infra minus tēpus anno vel biennio. Quidā dicunt q bn̄ p̄t iudex imponē hanc necītatem appellanti. ut ip̄e debeat finire causaȝ appellacōis quātū ē i se. sȝ si remaneret p iudicē vel aliam iustam cām nō ē imputandū. ī. e. ex insinuacōne. et. ij. q. vi. āteriorū. ¶ adh. et sic intelligūt q dic nisi forte iudex recisius tempus fuerit moderatus infra qd finiat cām suā. verius dicas q iudex nō p̄t istud tēpus abbreuiare quantū ad hoc ut appellans teneatur causaȝ finire infra tempus statutū a iudice imo annuȝ integrū habebit vel biennium ex iusta causa ad finiendū causaȝ quo elapso rata manebit sententia. ut hic dicit. et. C. de tēp. ap. l. ul. sȝ p tanto dicitur iudex posse recisius tpus moderari q̄r iudex p̄t ɔpellere appellantē siue terminū statuere illi ut se r̄presentet in termino illo corā sup̄iore ad quē appellauit vel iter arripiat ad prosequendā appellacōȝ coram illo ad quē appellauit. q si nō fecerit si lata ē sententia p̄t illā mādare executiom. q̄r statim tenet ac si appellatū nō fuissȝ. sȝ si appellauerit ante sentētiā postea tūc p̄cedat in cā q̄r terminus talis tūc obtinet vicem peremptorij. ī. e. sepe. et. s. ti. px. cū causa. et. s. c. px. et quātū ad h̄ solum p̄t iudex recisius tēpus moderari. Si vero nullū terminū statuit appellanti. tūc hȝ annū a lege et iudex tūc p totū annū nō p̄t p̄cedere ad exequendā sententiā vel sup principali āno elapso p̄t scd̄m q p̄t cū terminus statuitur. et hoc satis colligitur. ī. e. rep̄hensibilis. ¶ i. et. c. ɔsuluit. ī. in fi. et hoc statuitur ppter maliciā appellantiū q̄ maliciose appellant causa impediēdi execucōnē vel p̄cessum iudicis et per hoc ei cōsulitur ɔtra quē appellatur.
m ¶ Si vero appellans. si añ lit. ɔt. a grauamine quis appellat tūc si statuto termino nō p̄sequatur appellationē iterū p̄t appellaē et sic intellige illā dec. ī. e. suam. et. c. directe. Si vero post lit. ɔt. appellet. et infra terminū est p̄secutus nō auditur appellans q̄r iam fuit cōtumax. ij. q. vi. ¶ sūt quorū.
n ¶ A grauamine. causa grauaminis p̄babilis allegata que si p̄bata legitime essȝ. alias nō auditur. ī. e. cū debitus. / exceptione dilatoria corā iudice.
o ¶ Litis. hoc p̄t intelligi cū appellatur sup aliq̄ / ī. e. ex p̄te. et etiā post. ī. e. sup eo. ij. ij. q. vi. non itā. secus fm leges.
p ¶ Passim. i. qn̄cūq3 etiā grauamine nō exp̄sso. et sūt illi / ut ibi. canones. ij. q. vi. ad romanā. et. c. se. si quis ad romanā. placuit. et. s.

ut lit. nō ōt. accedens. §. hodie necē est allegare cām pbabilē. que
si essꝫ ⁊c. quecūqꝫ sit causa. ȷ. e. ut debitus. et. c. cū spāli. §. porro.
a Solent. ꝓprie sūpto vocabulo qꝛ appellatio nō fit nisi a iudice.
.s. de of. del. sup questionū. §. nos aūt. vel put dr appellacō ōtinet q̄=
relam inique sentētie. ff. de mino. p̄fer. ptorio. loquitur ergo de appel
lacōnibꝫ quas aliqui qn̄qꝫ faciūt cū dicunt ego appello te ad curiaꝫ
vel venias ad iudicē ut facias michi iusticiā. ꝫ ille non tenetur ire
ut hic denūciatio fcā ipsi
dn̄o in foro nō tenet. ꝫ in
re ipa dꝫ fieri. ff. de no. o.
nunci. l. de pupillo. §. si q̄s
forte. vel dicas q̄ loq̄tur
de appellacōnibꝫ que fiūt
extra iudiciū ab aduersa=
rio ne faciat aliquid i p̄=
iudiciū appellātis super
eo p quo appellat. et tales
appellacōes q̄si puocati=
ones sūt ad causaꝫ. et tali=
bus appellacōnibꝫ ē defe=
renduꝫ. ȷ. e. bone. et tales
appellacōes faciūt cleri=
ci frequenter inter se et in
electōibꝫ. et p alijs nego=
cijs ecclie. s. de elec. cōside
rauimus. et. c. bone. et. c.
auditis. et. ȷ. de hijs q̄ fi.
a ma. par. ca. c. i.
b Sniam. post litis in=
gressuꝫ ut differat a p̄ce=
c Cogitur. Identi v.
ꝫ nō videtur q̄ sit ōpellē=
dus. C. de ap. eos. i. si. vbi
dr q̄ nemo ōpellitur pse
qui appellacōnem immo p̄t
penitere. ij. q. vi. §. si quis
libellos. ꝫ dꝫ ōpelli alter=
natiue. ȷ. e. ōsuluit. ȷ. er. c.
sepe.
d Audiri. ȷ. e. puenit.
e Manifestus. i. notori=
us. ȷ. e. puenit ad nos. in
notorijs enim nō admit
titur appellacō ut ibi.
f Irrequisitū. ar. q̄ i no=
torijs nō ē aliquis vocan
dus in ius. ar. ij. q. i. de ma
nifesta. xi. q. i. statuimus.
ar. ōtra. xij. q. ij. indigne
et nemo ē excōicādus n̄
legitima admonicōe p̄=
missa. ȷ. de sen. ex. sacro.
dic q̄ nō fuit requisitus
p edictū p̄eptoriū ad in=
diciū admonuit tn̄ eū ad
pniam. et qꝛ crimē noto=
riū erat nō vocauit eū qꝛ
nec expediebat ex q̄ no=
lebat se corrigere vel ir=
requisitū illa vice vel req̄=
siuit eū p appollinē disci=
pulum suum.

qm̄ sacri canones etiā extra iu
diciū passim appellaē pmittūt
nec solent hmōi dici appellati
ones ꝫ puocacōnes ad causaꝫ
si aūt āte sententiā quis appel=
lauerit cogitur illius stare iu
dicō ad quē noscitur appellas=
se. Preterea si raptor sit vel
violentus detētor aliem rei q̄
appellat. hmōi appellacō fcā i
iudicō apud ecclīasticas psō=
nas solet audiri. n̄ forte maife
stꝰ raptor vl' fornicator existat
sic ille quē absentē ⁊ irreq̄situ
apls excōicauit. Idem eidē.
Ad hꝫ si i vna cā quis appel=
lauerit et pendēte appel.
aliqd̄ crimen omittat. vel p̄us
omisisse dicatur vel etiā mō ac=
cusetur aut cōueniatur de alia
re sup qua non sit appellatū et
illam pferri ōtingat ad audi.
iudicis a quo in aliquo nego
cio appellauerit eū p̄t si volue=
rit tāq̄ suspectū vitare. alioq̄n
debebit eius stare iudicō max
ime si suus ordinarius iudex
existat. Idem.
Si duobꝫ corā suo iudice
litigantibꝫ alter ad nr̄aꝫ alter
ad sui iudicis audientiā super
eodē nogocio appellauerit et
ille qui ad suū iudicē appella=
uit ad diem ap. veniens se ad
eū appellasse ꝓponit eo tacito
q̄ aduersarius eius ad audi.
ro. pō. appellauit. si legitie ci=

Ad hec. sus. pectū. ȷ. e. ꝓposuit. ꝫ videtur q̄ nō possit eū vitare
tanq̄ suspectū qꝛ non p̄t hꝫ p̄tēdē quasi habeat eū
offensum. ff. apud eu a quo ap. l. vna. ꝫm leges nō recusantur
iudices ita indistincte. tn̄ si aliqd̄ crimē enorme interim ⁊ maifeste
omittat non poterit ipm vitare. ȷ. e. ꝓposuit. et. c. p̄terea. ȷ. cū sit eiꝰ
ordinarius. ꝫ quid fiet tūc de cāis illis sup quibꝫ ōueniūtur pend. ap.
ep̄us tūc delegabit cām alij sicut fit cū alias tāq̄ suspectus recusat.
.xi. q. i. puenit. et. ȷ. e. cū speciali. et. s. de foro ōpe. si q̄s ō clericū. ꝫ.
Si duobꝫ. ad nr̄am. qd̄ fieri p̄t omisso quolibet medio. ij. q. vij.
metropolitanū. ar. secus ꝫm leges. ff. de ap. impatores.
g Iudicis. hoc p̄t intelligi dupliciter. ut litigarent corā archidia=
cono et alter ad suū iudicē. s. ep̄m alter ad papā vel corā ep̄o et alt'
appellauerit ad archiep̄m q̄ suus iudex ē p ap. et alter ad papā qui
omniū ē iudex ordinarius. ȷ. de sen. ex. p tuas. et. s. de offi. lega. c. i.
h Tenebit. ꝫ videtur q̄ nō teneat qꝛ lata ē post appellacōnē. vn̄
non tenet. ȷ. de sen. ex. p tuas. et iam nō erat suus iudex vnde nō p̄t il=
lū excōicare. ix. q. ij. c. i. Itē qꝛ vocabatur ad maius tribunal. ff. de re
iudi. ōtra pupillū. §. i. So. hic tenet snia ꝓpter ōtumaciā. qꝛ debuit ire
et allegaē p̄uilegiū suū. ȷ. e. cū parati. et. ff. de iudi. si q̄s ex aliena. ex
quacūqꝫ eni cā q̄s vocetur ire dꝫ ad p̄torē. ff. si q̄s in ius voca. l. ij.

i Cognouerit. q̄ si notū illi erat q̄ nō essꝫ de sua iurisdictione nō te
net sententia. et ille nō tenebatur venire ex quo sciebat iudicē ꝫ scie=
re. ar. ff. si q̄s in ius vo. l. ij. qꝛ qui scit certiorari nō debuit. ff. de act.
emp. et vē. l. i. in fi. et. s. de elec. cū inter vniuersas. fiō. instru. cū io=
k Temporali. ut. s. de iuriur. venientes. et. s. de. hannes.
l Credimꝰ. et ita pꝫ q̄ iurisdictō tpalis nō ptinet ad ecclīaꝫ nec de
ea dꝫ se intromittere in p̄iudiciū iudicis secularis. s. de iudi. nouit.
in pn̄. et. ȷ. qui fi. sūt le. la
tor. et. ȷ. d p̄uil. c. ij. nisi cū
vacat imperiū. s. de fo. cō=
pe. lꝫ. ȷ. tūc eni ꝓpter defe
ctū iudicis secularis bn̄
appellabitur ad p̄paꝫ. ar.
.xxiij. q. v. administrato
res. et. s. de fo. ōpe. ex te=
nore. ꝫ.
Ex tenore. impoten
tiā. ꝫ impotētia pluribus
modis p̄t intelligi ut p
ꝓpriā impotētiā qꝛ fuerit
impediti iusta de cā. vel
p iudicē stetit vn̄ nō im=
putatur. ij. q. vi. anterio
rū. §. ad hꝫ. et. §. biduū. et
.§. si forte. et. ȷ. e. ex insi=
nuacōne. idē essꝫ et si me=
dio tpe arbitros elegerit
ptes. C. de tēp. ap. aut. si
tn̄. et in hijs casibꝫ fuat
appellans illesus ipo iurē
nec currit tps nec indi=
get restitucōe. si vero do
lo alicuiꝰ p̄uati circumuē
tus appellat. et appellacō
nē nō fuit psecutus tunc
currūt tpa appellacōnis
Sꝫ hꝫ recursū ōtra dolosū
ad interesse. ff. de dolo. ar
bitrio. §. dolo cuius. q̄ si
soluendo nō fuit restituit'
appellans ad psecucōnē
appellacōis. ff. de eo per
quē factū. erit. l. ex hꝫ edi=
cto. ff. d dolo. elegāter. §.
si dolo. dicūt tn̄ quidā q̄
isti auditi fuerūt bn̄ficio
restitucōnis. qꝛ illd̄ bien
niū cuilibꝫ currit etiā im=
pedito agere si nō pote
rit hr̄e copiā iudicis. vl'
qꝛ noluit pcedē vl' qꝛ nō
potuit facere q̄ ōpelle=
retur iudex. C. de tp. ap. l.
ul. §. ul. ꝫ hꝫ ex lr̄a nō col=
ligitur. ut hꝫ. et hꝫ nō stetit
p negligētiā iudicis ꝫ ex
ꝓpria impotētia. vn̄ nō
hꝫ hic locū lex illa. C. de
tēp. ap. l. ul. et ita nota hꝫ
illd̄ gn̄ale q̄ si p me non
stat michi nō imputat'.

tatus nec venit n̄ec p se talem
misit aut etiā parere ōtēnit. te=
nebit excōicationis sentētia in
eū p ōtumacia sua pmulgata.
nisi iudex ōgnouerit eū ad au=
dientiā ro. pō. appellasse. De=
mqꝫ q̄ queris si a ciuili iudice
ante iudiciū vel post ad n. aud.
fuit appellatū an hmōi appella
tio teneat. tenet quidē in hijs
qui sunt nr̄i tpali iurisdictioni
subiecti. in alijs vero et si de cō=
suetudie ecclie teneat. ꝫm iuris
rigoreꝫ credimus non tenere.
I De plebano ⁊ clericis. s. na=
Ex racōe. ꝫarij de albia.
et. ȷ. verū si appellationeꝫ
biēnio elapso interpositā a sen
tentia cōtra vos plata psecuti
non estis dūmodo psecutionē
ipius p impotentiā nos ōstite=
rit omisisse nolumꝰ q̄ iusticie
vr̄e debeat p̄iudiciū generare.
Idem wigorien. episcopo.
Nemmimus et. ȷ. Ceterum
cū aliquā cām ōtigit tibi ap. re.
ōmitti et aduersa ps post cita=
tionem iter arripuerit ad sedē
ap. veniendi nō minus poteris
in negocio ꝫm iuris formā p=
cedē. quia si ante citationē iter
arripuerit nō ē aliquatenus p=
cedendum. Idem
Super eo q̄ sollicitudo tua
requisiuit prudētie tue duximꝰ
rn̄dedū q̄ si de aliq̄ excepcōne
qō oriatur et exinde appellacōꝫ
et ipo iure isti seruantur illesi

Nemmimus. post citacō. nem. vel etiā post scietiā an̄ citatio
nē. ȷ. e. suggestū.
n Ante citacōꝫ. vel an̄ scientiā lr̄aꝝ impetrataꝝ ō eū. ȷ. e. sug=
gestū. et. c. ad hꝫ. ꝫ hodie ista nō hn̄t locū qꝛ nō pdest allegare q̄ p̄=
miserit nūciū ante. etiā si dixerit se sup hoc lr̄as habere que nō sint
iudici psentate. ȷ. e. ut debitus. et. ij. q. vi. §. eius qui. sed quid si non
misit nūciū. sed in ꝓpria psona iuit nūquid pcedetur ōtra eū si cōue=
niatur corā ordiario. vel delegato sup eo p quo iuit. credo q̄ si nō
sit qui defendat eū cū debuerit dimisisse pcuratorē pcedetur ōtra eū
non obstante q̄ iuerit ꝓpter hoc. qꝛ et si iā cū lr̄is rei e. fus essꝫ nō p=
desset tāq̄ ab aduersario iam p̄uentus. ȷ. e. ut debiti. s. et. s. de fo. ōpe.
.c. p. ar. ōtra. ȷ. e. dilecti. ȷ. et. c. ut nr̄m. qꝛ plus ē fcō appellaē q̄ vbo.
ut ibi. ꝫ ibi ante iter arreptū iam litigabāt. vn̄ iter ibi habetur q̄si
p appellatione. ꝫ hꝫ iuit ad curiā nulla causa mota vel cōminata p
lr̄is impetrandis. vn̄ si aduersarius eū p̄uenerit sibi imputet q̄ de=
buit esse diligens et ipm p̄uenisse. t. dixit q̄ nō dꝫ pcedi ōtra ipm n̄
Omiserit fraude vel dolo. tūc eni ꝓpter dolū suū nō exspectabitur.
Super eo. appellacōnem. hoc p̄t hr̄e locū tam an̄ appellacōnem
q̄ postea. ut si an̄ lit. ōt. obiciatur aliqua exceptio racionabilis q̄
si essꝫ pbata debēt legitima reputari. ⁊c. et iudex eā admittere nolit

si ꝓpter h appelletur iudex vel nō dꝫ ꝓcedere vel remouē grauamē. j. e. ut debitus. et. c. cū cessante. alias reuocabitur totū qd fecerit. de hoc habes multa exempla. j. e. ex pte. significauit. significātib9. vbi infinita exēpla inuenies sup hoc post lit. cōt. et eodē modo pone exemplū. s. de or. cog. c. i. ita non ꝓcedetur sup principali. et in p̄iudicia
a Pricipalis. et libus exceptionib9 hoc dꝫ locū. plura exempla ponūtur. iij. q. ix. §. aliqñ. b Sine illa. puta pactū de nō petēdo ꝓscripcō et cōsimiles.
c Terminari. g videtur q si principalis cā possit expediri sine illa q nō obstante illa appellatione ꝓcedē possit in pñcipali. et ita videtur q teneor litigare sub illo qui etiam me grauauit a q appellaui iusta de cā contra illud. j. e. ad hoc. et. j. e. ꝓposuit. satis crederem. q vacat h. ar. a cōtrario sensu. q cū iam certa racōe me grauauit quomodo poterit ꝓcedē postea me inuito non videt. iij. q. v. q suspecti.
d Suggestione. h intelligit quidā cū ꝓbare nolebat sz allegebat tm. et ideo nō valet appellatio. vel dicas q h excepcō de falsi etiā suggestiōe nō ē admittenda post lit. cōt. cum sit dilatoria et h erat lis cōt. q sola snia erat ferenda. vñ nō dꝫ differri sentētia ꝓpter talē appellationē que ab inicō fuerat ꝓponēda. s. de re iud. inter monasteriū. si. C. de fal. l. ij. et. C. del. si in fraudem. vbi nō differtur executio ꝓpter suggestionē falsi. B.
De appellationibus. Ominimis. minima causa pt dici duoꝝ aureoꝝ. q p ea non datur actio de dolo. ut. ff. de dolo. si oleum. in fi. et. l. se. vel etiaz. x. aureoꝝ. ff. si cui. plus q p legem falcidiā. l. iij. §. q uis. vel. l. solidoꝝ. C. de defen. ciuit. l. i. vel illa dicitur minima q ad sūptus iudiciales nō sufficiat. ij. q. vi. anterioꝝ. §. illud etiā. et ita p qualibꝫ cā appellatur. q ita pt qs grauari in paruo sicut in magno. quantitas cause non facit quare introducta sit appellatio. sed iniquū grauamē. s. e. ad nostrā. et. j. e. cū spāli. §. porro. sic etiā i minima re furtū cōmittitur. xxiiij. q. ul. c. ul. q non furtū sz furantis affectus cōsideratur ut ibi dr. et ē ar. q in modicis Omittendus ē libellus.

hieri ꝯtingat. eidez exceptioni erit merito supsedendum. et si principalis cā sine illa terminā ri non poterit ei nichilominus supsedeatur. Si aūt aduersa pars de falsi suggestiōe i ap. prupit non est sententia super hoc differenda. Idem.

De appellacōib9 ꝓ causis minimis interpositis volumus te tenere q eis p quocūq; leui causa fiant non minus ē q si p maiorib9 fierent deferendū

Super eo et. Idem.

Sacri canones ātea post lit. cōtest. et in ꝓlatione sententie et post singulis facultatem tribuūt appellandi. leges autē seculares ap. nisi in casib9 an sniaz nō admittūt. in causis q3 eccl'asticis vbi ap. remediū tollitur sicut ap. ita recusacōi nō est aliquatenus deferendum. Si aūt infra certū tpus lis decidenda omittitur. ex tūc terminus incipit. cū iudices cōtigerit litteras accepisse. Idē

Peruenit ad nos q cū clerici se querantur ab aliquib9 vulneratos vel alias esse lesos qui impetūtur ap. se. appellant. et j. f. t. M. q. si eoꝝ excessus publicus nō sit ꝯ notorius. eos ec. cen. cōpellas ut infra cōueniens tpus ap. interpositā ꝓsequātur. Si vero publicus est ꝯ notorius ap. obtētu non ꝓtermittas qn eos excōmunicatos denūcies ipsosq; facias sic excōicatos cautius euitari donec passis iniuriā satisfaciant et cū litteris tuis ap. se cōspectui representent. Idem

Super eo. litis cōtestacōnē. de appellacōne que fit antē sentētiā intellige sm illā decre. j. e. ut debitus. post sniam vero indifferenter appellatur nulla causa exp̄ssa. sz sufficit dicere ab iniqua sentētia appello. ij. q. vi. §. forma. ij. g In casib9. ut. ij. q. vi. §. an sententiā.
h Appellacōni. sicut appellatio cā ꝓbabili nō exp̄ssa nō admittitur. j. e. ut. debitus. sic nec recusacō admittitur cā recusationis ꝓbabili non expressa. j. e. cū speciali. et melius. j. e. nouit.
i Recepisse. die receptionis non numerata. ff. si quis cauē. l. i. ff. de requir. reis. l. ānus. et. iiij. q. v. quisquis. sic dies in quo excōicacōnis exceptio ꝓponitur que infra octo dies ꝓbari dꝫ nō cōputatur i illis octo diebus. s. de excep. pia cōsideratione. que est inno. iiij. et. c. frequens. ar. contra. ff. de vbo. obli. cōtinuus actus. et. l. i. §. qui psens.
Peruenit. notorius. q si esset notorius iudex dꝫ ꝓcedē contra ipm. s. de iur. iur. ad nřam. et nullam appellacōnē admittat. s. e. cum sit romana. §. ul. k Cōpellas. alternatiue. s. ut vel ꝓsequatur appellacōnē in termino cōstituto a iudice. vel eo elapso corā te respōdeat. sic. j. c. ꝓx. et. j. e. ad. hoc. ij. et sic intellige. s. e. cū sit romana. v. si vero an. alias nemo pt cōpelli ꝓsequi appellacōnem. ut. C. e. t. eos. in fi.
l Notorius. s. e. cū sit romana. et. j. c. ꝓx. et habes ex hac. dec. ar. q excōicatus appellaē pt. iij. q. ix. reuera. et. s. de exceptī. cū inter.
m Pretermittas. s. de test. co. puenit. vbi videtur q iudex possit cōpellere testes sup hoc. so. et dic q nō videtur ꝓ desse talis iurisdictio nisi haberet cohercōnem. s. de offi. del. ex lris. vnde dic q bñ pt hic cōpellere testes. nonne eni reꝝ ecclesiasticaꝝ intelligūtur clerici. nam ut hic videtur q possit ex hoc sententiare g idē cōgnoscere. q qui pt de cā cōgnoscere pt inde sententiare et ecōuerso. s. de offi. del. c. i. et. c. ꝓterea.
n Passis. i hoc casu cū iniuria ē manifesta ꝓmo dꝫ satisfacere q absoluatur. j. d vbo. sig. ex pte. j. si. j. d sen. ex. ꝓ cohibianos

Archiepiscopo tole.

Consuluit nos f. t. et j. cō. t. duximus taliter respōdēdū q si aliqui quos maifestū sit ꝯ notoriū vxorē alterius detinere aut iniecisse manus violentas in clericū appellauerit eorū appellacōi nō est aliquatenus deferendū. Sz cū multa dicantur notoria que non sunt ꝓuidere debes ne qd dubium ē ꝓ notorio videaris habē. Illos aūt q appellant a pñtia tua cogere debes infra tpus cōueniens ap. interpositam ꝓsequi aut iudicio tuo ap. re. parere.

Suggestū ē au Idem.

Rib9 nřis q cū oppressi ad p̄sidiū ap. se. recurrūt. et appellatione facta iter arripiūt aduersarij eoꝝ ap. inter positam cōgnoscentes nec ad p̄sentiam nřam accedūt nec rñsale transmitūt. cū aūt senserint illos nostras lras reportasse in eo cem app. prumpunt. et iter ad nos arripiūt remedii ut sic eoꝝ sollicitudinē a quib9 impetūtur eludāt. Tue cōsul. t. r. ut si quis dep̄hensus fuerit hoc ex fraude vel malicia facē ap. eius non deferas. neq; ob id cām tibi cōmissam postponas terminare q decretalē eplām qua tales muniri videntur nō ad dep̄hēdā cuiusq; iusticiā. sz ad remouendū grauamen nos fecisse cōgnoscas. Idē eboracen. archiepo.

Ad pñtiā nřam

A. R. psbro vmēte epo tusculano et p. scē susanne card. tuā et ipsius cām omisimus audiēdā qui ad obiectōnē tuā lz

Consuluit. aliquando. nus. sic. s. e. c. ꝓxi. et. c. cū sit romana. in fi.
Notoria. notoriū dicitur tribus modis. j. de coha. cle. c. ul. vbi d hoc
q Cogere. sub alternatione. ut vel ꝓseqtur appellationē i termino statuto. vel eo elapso rñdeat corā eo. ut. s. c. ꝓx. et. c. cum sit rōna. et. j. e. sepe. et. c. ad hoc. ij.
r Suggestū. appellacōnis. ar. h q aliquis possit appellare in absentia iudicis. ar. s. de alie. mu. iudi. cā. c. i. q ex quo quis scit appellandū ē. ij. q. vi. biduū. et. C. quō et quando iudex. ab eo. et. ff. quando ap. sit. l. i. §. si aduersus. vnde videtur q si epūs meus vellet me excōicare et absens appellem si ferat sententiam nō tenet. tam in hoc casu tenet q ignorat me appellasse et ideo non puniтur p capla. ij. q. vi. decreto. et. xxiiij. q. iij. de illicita. lau. et est h ar. q talis appellatio valet dūmodo non fiat maliciose. sz hodie non valet appellatio talis. j. e. ut debitus. et. c. cū speciali. s Dep̄hensus. sz quis ꝓbabit istū malicōse appellasse. aduersarius qui hoc obicit. ff. de ꝓba. ab ea. et. l. in exceptionibus. q qui fraudē allegat eā ꝓbet. ff. de ꝓbac. quoc. §. qui dolo. ipso facto videtur q sit ꝓbata malicia. hec sicut asseris.
r De-
t Eplām. s. e. meminimus. et. j. e. ad. cū speciali. §. porro. Quod
u Remouendū. s. c. ad nřam. et. j. e. eni ꝓuisū ē ad cōcordiā non dꝫ vergere ad noxaz. xlv. di. lz. ij. et iuris occasio ad iniquū dispendiū trahi nō dꝫ. C. de vsucap. ꝓ emptore. cū qui. et. j. de p̄uil. q nonnullis. in fi. et. s. de rē p. nonnulli.
Ad p̄sentiā. absolui. ad cautelā. sic. s. d testi. veniēs. in fi. et istud

sepe fit. licet excoicatio te in eo tenetur. d. se. sen. ex. p. tuas. e. c. ex
mendabili. e. c. solet. a nonnullis. e. n. de offi. de. cui omgar. xcviii. qi
audiamus. si. ff. de remil. vna. C. de ingenuis. l. si. eatio. est ex eo
a Appellacionem. sl quitpma vñ no tenuit excoi. pq. de facto fu
it absolutus. vñ cessare a diuinis non debuit. d. se. sen. ex. p. tuas. e.
c. solet. a nonullis. bone. e. n. de offi. de. fuig. gonus. e. n. q. vi. ap.
b Stati. lic. c. pellatione interpolita. e. ff. mebili mnoua. ap
pd. interpolita. l. vna. e
a. de iurisd. vem enim. e
a. de elc. cui inter canoicos

Q Vm ne eamur. re
forma. d. p. fuit. et tur.
bata possessio. pr. recupe
rari absente. dno. C. si per
vim vel alo modo. l.
Deuersus. e. se. ri
tur. q. in eo rñ. articulo
sup. et quo appellatur ex
emptus. e a iurisdictione
iudicis sui ordmarij. e.
po fuit. et. s. e. ad b. ec.
e. tetur. vi. illis. tuere.
colligitur. et ad b. e. ff.
ap. ei a quo ap. l. vna.
vnde p. possessione illa
reformat. nec p. hoc mel
ligitur renuciare appella
rom. ut. hic. pt. Inte
ligito. fenin. qe excuso ap
pellatur ab ipo. ex legiti
ma causa nulla remanea
tur. dicto. d. e. ut. tebi.
nus. vi. fi. redire ad tes
gatis. reiiciare meliligit
appellacom. s. de offi. del
gati. s. de rescri. cū vemi

C Onsiliuit. ge. I Ite
generalis. fi. admitte
generalis appellatio. cō
tra. s. e. c. p. vbi non ad
mittunt. fim. p. dicit. fi im
vna. C. solut. pecu. ibi lon
quatur. de g. hali. appellati
one. que fit in qualibet ca
si nec illud tenet. q. cā. p.
habilis semp. e. exponē
da. alit. nō admittur ap
pellatio. sine g. halis. sic fit
ius. specialis. s. e. ut. debis
e. c. ex. specialis. s. p. eo
Q Vm parati. p. mul
gauit. ipter o. tuna
cū. ut. vi. q. m. certi. e. s.
e. s. p. nudo.
e Regis. ar. q. excusa
fuerat. ei auctoritas regis
fim legacione regis. i. mul
tis. fuit. ar. xvii. bi. fi. e
pisc. pus. lein. di. falom
tame. e. m. aut. quō. e. qd
oporteat. epos. C. ulti
ma. xxiii. q. vlti. aut. nobis. ar. o. tera. p. nō. e. cesat. xxiii. q. vl. quo au
tem. e. c. ep. p. ebibile. xxv. q. i. omo. e. xxi. q. ri. quicū. qi. milini. fo. si. ma
dani regis. puemat. mandati. cuiusliber. plan. p. sōt. p. m. ipam. tune
regi. obiēp. andūē. fi. ab ipo. tenear. reg. alia. xxii. q. vl. q. e. e. c. Quod
si. pa. vocat. ei. poffera. e. ep. lo. petri. rel. cis. ovibo. regalibs. se. quat
ipam. visi. fit. e. si ibi. fuisse. debuit. venire. ad. cancellā. ex epo. petri. q
vicem. pape. gere. de. xcii. pi. c. ul. e. c. xcii. pi. c. l.

f Iuicus. ar. q. fim. plicuiicio. credēdū. fit. e. in alterius. fiudicium
ff. de re. eo. qui. iub. nec. vel eius. l. mag. g. illud. ar. o. tera. s. de offi. de
leg. prudentia. q. dictur. ibi. p. certus. iuicii. fi. iroie. de. fi. manum. e. vni
tell. m. alterius. pudicii. credēdo. di. s. de. rescri. vemens. i. c. e. l. nun
do. in. publico. iuraro. fideliter. excipi. officii. fiui. ibi. credetur. orta. ci
tationes. aliter. nō. credetur. ar. q. de. fi. imp. illis. s. de. p. fi. cip. ad. au
dientam. e. ar. p. delicte. l. duplici. defensione. defende. debuit. ille. au
b Appellacōis. e. fie. c. contrare. regis. et. p. appellacōis. g. nemo. p.
bi. de. p. lunio. defensioibus. vn. ff. de. excep. nemo. e. s. p. sicp. audiri.
p. ure. fi. appellatio. remit. e. cardinalis. fiouir. illi. appellasse. semen
na. cardialis. nō. remit. s. e. fi. iuo. bo. quare. q. papa. nō. admittit. tale
appellacionem. qn. nō. ostabat. q. appellasse. vel. q. iusta. fuisse. appella
no. l. allegat. et. p. omus. debuit. credi. cardinali. vnino. fuo. q. illi. qui
hoc tantum allegabat. ff. p. terea debuit ire et allegare. p. illegitimum. ff. de iudi. si quis. ex. alien. s. e. s. fi. uo bo. maxime. si. m. sua. le
gatione. mu. mo. dat. ar. ff. de iur. o. iudi. l. ul. a. o. ratio. sensu.

i Sotten. firtus. fi. quare. p. a. mandat. q. venat. ad curiā. ei. cardina
lis. excipiat. o. tera. ut. vidtur. p. id. quod. dicit. m. prm. capo. paratus
erat. pentiones. illis. admittere. fed. p. excepti. nō. repelli. rñ. debuit
nō. punit. s. de. e. o. ag. c. q. Cardinalis. nō. excipiebat. ens. fimplicem
mul. gauit. et. p. Cumq. Sr. cano
nicus. beati. iacobi. firmiter. as
sereuerat. q. m. legatione regis
esses. et. ideo. nō. potuisses. ad. vo
cationē. p. dicti. card. accedere.
card. eō. tra. asseruit. q. nō. m. le
gatione. regis. fi. i. salamantina
eccia. te. fuius. nūcius. in. uemisset
et. p. s. fos. vero. attendentes. q.
re. nō. debuit. obtēu. ap.
ad. vocationem. vemre. legati
pp. minus. q. vel. in. posna. apria
vel. p. nūcios. idoneos. ap. s. pe
cuit. re. respōnes. mnocentiam
tuam. fi. potertis. ostenfurus.

l Dem. cantuarien. archiepo.

A Dhec. et. p. Preterea de
bnis. qu. iuramenti. fit. ar
q. ecie. fi. abunt. iudicio. et. pot
ca. appellant. i. nu. a. follicitudo
pudeat. ut. eos seruare. qō. ur
rant. vel. in. fra. ri. dies. post. ap
pellationē. interpositā. iter. ar
ripere. ad. ipm. pl. quendam
epedias. C Ise. carnotēn. epo
Vel. thom. quā. facis. urrū
Appellationem illius. fit de
ferendū. qu. fiat. moris. est. p. sti
to. iuramento. absolui. meretur
et. anteq. e. m. mandatur. aligō. vel
mādato. receptō. ei. subertuigi. i.
appellauerit. rñ. q. appellacōi. q
iuramento. ei. debeat. ter. o. gat.
non. fi. in. aliquo. deferendū. sed
fi. atim. e. ir. in. eandem. reducē
dus. fi. a. m. qu. donec. mandati
dcfie. s. fi. tari. ai. m. s. datiu. vel. mandato. facto. q. illā. uterius. dimme
rere. in. cōtinenti. appellauit. tali. appellacōi. non. fi. aliquatenus. deferē
dū. q. p. indicat. m. mito. fuio. et. hoc. satis. potest. colligi. ex. ipa. litte
ra. vbi. dicit. appellacōi. qm. quia. mentemo. euo. debeat. p. o. gato. q. fine
iuramento. tali. appellatum. no. est. deferendū. q. quā. in. fra. im. quitate
re. m. ancat. s. p. p. e. s. e. s. fuiuit. et. c. c. ul. fi. tot. m. ana. in. fi.

p C Reducen. dus. fic. p. se. sen. ex. sacro. versus. fi. n. de. offi. o. ad. rep.
mendā. m. fi. fi. nun. quid. iterū. recipiant. iuramentū. ab. eo. standi. ma
dato. ecclesie. cui. iam. semel. deteuerie. tas. dnis. ep. fit. e. et. ar. op. s.
de. malo. e. obe. cū. in. eccīis. ar. cōtra. xxi. q. v. p. paruis. e. vi. q. i. qui
cunq. et. s. de. p. fiimp. lsias. fi. ibi. nō. admittur. ut. possit. testificari. p. aliquo. mo. b. probrū. ip. ou. qui. pum. fiume. fic. s. de. re
fi. ostiumo. Tra. ar. o. tera. n. q. vn. nō. pt. sed. illud. intelligitur. ante
q. p. emiretur. e. dicebat. q. alia. cautionem. debeat. ab. illo. recipi. pter
iuramentū. sed. fidtiu. fiorā. cautionem. vel. pignora. ancā. ff. manda. l. si
mādato. cui. et. ff. de. fideicō. liber. l. in. q. c. adic. ar. illus. de. lias. sed
illud. to. quatur. cū. suo. pectus. e. te. berēs. vnde. ecīa. recipit. fidtiu. fiom
am. cautionem. ad. bāni. illius. et. ala. hoc. idē. fm. e. dar. ar. s. de. p. cur.
c. ei. e. s. de. p. fiip. fendam. dic. o. cū. la. q. tieri. ifi. imabit. m. officio
nem. i. po. p. et. q. Forma. et. talis. q. vi. iuramento. absoluatur. d. se. sen.

ex.ex tenore.e.t.c.cū debeteres.in fi.et.c.sup.et.eo-
a ¶ Ob.p posse.alias nō opellitur.xiii.q.vi.si res.et.xxiii.q.viii.
pessim.a.j.de vsur.cū tu.q.impossibile p ecpiū nō obligat.fi.q.sensine ap.rescn.paulus.fi.s.de pac.cū ob-
Rectere.g.tunia.maxime qui si fuerit ca est ad ea que pot.rea
emergūt nō extendūt.q.in alijs remanet sub ambiditione in
dicis.fin.j.e.ap.solit.et.s.e.cū teneamur.ergo multo fortius appel-
latio illos nō debendit in
eiusmodi.s.j.e.ap.solit.
c Iniquitate.fic.s.e.ad
nram.et.c.cū fit.in.et.e.p
uemt.et.c.solitur.
c Quibusnātis.excōcia-
tionis.ites.est.fi.si fuis
pēnitus est.nam.suspen-
sio excōiant nec eligit nec
eligi.pīs.s.de.o.fuit.cam
bjectus.et.e.a.de elect.cū
inter.fi.et.ix.q.i.nos in
hoiem.ar.ora.j.de de.ex-
mi.fi.et.ibi.fi.ibi.solum
e ¶ Nominacōem.si fuit
simplex nomiatio nullus
ius fuit acquisiti nō iato
.s.de elec.q fuit.et.j.q.
.vi.nominacōes.vri mul
lū potuit impedimentū
p.stare sequēn electionē.
f ¶ Matrons.s.de elec.q.
ap.ter.et.c.ecclia fa.vbi
de bo.c.
g Appellatione.q.fru
tra implor.ad legis auxi
lū q.nemo ita legē.s.e.an
fit.s.de vsur.q fructus.ff.
de mno.auxilium.in.s.d
de elec.bone.s.de mmu-
ne.cū.et.d.de rebo.eccle
g.halit.q.t.ar.ora.s.de
elec.ofic.ordinū.et.c.au-
dītis.dicas.q.p.q.ut.nota
no.fuerit electio fiue
notacō nulla fuit.tribo.
cāis.q.p.q.ap.mero.pōs
tā et poēt pōtificaēs ex
cōmunicationis cū excō
municati electio ipso iure
nulla fit.et.a longe mno
ri parte.alia vēo.q.a to-
ta eccia.vri merito pua-
luit et appellacōem obis-
cere ille nō poterat.cum
ipe appellacōm nō tende
rit.ut.s.de elec.bone.e
j.e.an.fit.
R ¶ Opo fuit.in alijs
ēsta pio.p appellatio nō
eximit appellantē a iurisdictione iudicis.mfi.eo
tm fuip quo appellatur.s
.e.cū teneamur.et.c.ad fi.
i ¶ Ob.p.hoc verbo.de
be.ncēt.arm.mportat
fi.xi.q.m.debent.vnde fi
appellans vīde cū recusa-
re pt.q.suspectus est.ut.s.d.bīē.et.s.e.ad hec.aliaqui si nolle eū re-
cusare tenetur cōtra illo respondere.q.suus iudex est.sed quia.ap-
pellaui a delegato.i.pendēte appellacōne iereū.i.ad ut iudex.ora me
in alia cā.nunquid poterio ipm recusare.p.per ip.am appellacōem
dicas.q.hēc ar.ifinus capitulū.dicas.q.hēc recusacō pendente pricipali
appellacōne ē impendēs.nā si.pnuncietur appellacō.tenuisse apa.
rer.q.eū gratiauerit.et.fic admittitur recusatio in.fcā causa.ar.s.e.
postremo.Si aut.pnūciatur.male appellasti apparet.q.illi nō grau-
uerit.vri remittitur ad.pmū iudice.j.e.cū i eccia.et.c.ut debitus.et.fic
nō poterit.cū recusare in alia cā.
f ¶ Manifesto.habes.s.de mi-
nor.et.c.ofiuliut.ar.ora.in.q.q.et suspect.fillū de mansfilis.nō noro
rijs.s.de manifesto.
g Da fronte.
puerē.nā ure possit ei dici peccasti quēcē.ar.
.iii.q.vii.p.ora.e.q.fiunt.ar.v.de.relatur.
h ¶ Con oici.q.tbmō.i.spūa.i.a.i eccia.fue capitulo ad fi.p.tu-
tatis.fieri debent.xxiii.q.iii.nōie.e.j.q.vii.p.cepti.e.xxiii.q.iii.
sui.eni.et.s.de.de elec.cū terra.et.c.q.fcuit.e.j.s.d.mū.et.c.i.et.c.cū.et
ecclia.ar.cōtra.
matio.eni cāe.q.mcōem.debetur.ut.xxiii.q.iii.
n ¶ Iuri.cōfir.
.elvp.di.de petro.et.ido de plano expediri nō po
ct.in.q.m.c.spacii.et.c.Cā.indice.et.n.q.m.c.Notandū.v.Item p
tribunali.et.nō de plano.et.ff.de offi.posiū.nec quieq.c.de fen.et
interlocu.o.ui.cū sententia.ff.de re.iud.omia quēcūq.et talia fiūnō
debent nisi pmissa diligenti examinacōe ita pōne q de mōo dicen
omis.s.de elec.medio.ff.
et.b.de fieri nō debent.f.
ne ofitio capitulī firi vel
maioris.pnis.s.de bis.q
fi.a.plā.fine o.fen.ca.no.
uit.et.c.quanto.
c ¶ Nullū.de.nō.mani
feta.q.fi aliquis.e.cōsi
mum.ens.p.manifesta
offensa.non absolutus
satisfactionē.s.de ver.si.
ex parte.
p ¶ Decedat.quia.ipse
pcem.homo.ennis.e.cro
ni.fiunt.xi.q.iii.epti
facerr.tali.i.fi.et.ar.ora
.q.i.cū.tollit.deus.ma
los de medio ne pcēta-
ōz.aigeratur.tm.q.q.
fi.ea.vīdeā.v.magn.ia
tē.sancti.viri.sīnt.tolle
bonos.ne.malitia.mut
mēt.ecclī.ozg.de pe.o.
.iii.fi.ex.bono.et.tōo.p
ter.pīculū.mōtis.non
admittūr.bic.ap.ceri
bris.que.bīaēcōs.nō.a
puīt.ut.ff.de ap.rec.vel
non.l.ul.et.n.q.vi.c.p.of
fimtiua.et.c.fīnit.que
.s.fi.quis.aufus.c.p.d.
pul.vio.l.ul.et.ff.de fer.
.l.i.c.n.et.l.solet.pīres
mebil.et.perīc.adiūsa
fi.absolutur.et.q.pdē
que casu nō.est.eius ma
lice.mtulgendus.ff.et
rei.v.ē.fiūdo.et.ff.de.ad
pot.ar.m.fim.c.qui.vi.
rijs.fic.qtr.pernalim
mortis.cū.absolutī.s
de fen.ex.facro.e.emp
a ¶ Cautione.ergo.nes
timtoria.genere.cōtio
mis.simplex.pmissīm
tellīgūr.c.de.v.fig.fin
cimus.mo.mortes.et.ut
nō.p.stauro.m.absolūto
ne.cū illa.fit.forma.ecle
sie generaliter.fiunatis
de fen.ex.ex.tenore.e.
cū.sīderes.e.c.de.p.o.
imo.i.casu.isto.ci.excōia
tur.quia.q.non.pareā
nō.tē.absolū.mīs.pīt
stica.cautione.sufficiēte
q.uri.par.cbit.fiat.rēsti
tuīnr.possessio.s.de.fe
fiūa.c.i.in.fi.sed in.alijs excōciatīo.mb.sufficit.tm.tota.alias.vbire
tur.fieri.imaria.adeūtur.p.nōe excōiciatoris.qui.p.simplum
r ¶ Conquerūtur.cōra.fīs.querela.de excōiciatione.g.nolo.et.p.o
de offi.q.a.d.repīmendam.e.j.de fen.ex.facro.
g ¶ Illi ist.q.absolūtur.i.nō.obstante.ap.et excōiciatur.ar.ora
.s.e.fōlīcitudīne.fo.ibi.
.ne.erma.ser.Illa.ena.ner.omōia
R ¶ Ep.ēnsibilis.o.mōmoc.
.xvi.q.vii.omnē.t.cūm.et.xvi.q.
.iii.p.s.p.ro.t.de canonica.admōneōe.habes.s.de.iudi.nōnt.et.
.q.vii.p.ecauerit.et.fi.quis.ea.omissa.aliqd.excōiciaūtur.p.vtīnī.
fem.ingressus.eccie.sībi.nouer.e.mtendūtur.j.de fen.ex.facro.et.no
ibi.plato.q.qui.excōiciabant.nō.pmissīa.admōnicōne.erra.illud.cō
emanauīt.illa.fōlīcō.facro.et.c.cū.medicamālis.que.mp.omē.ipso.ar
ipam.pēnā.plānis.
tam.hoēra.hoc.fac.ar.xi.q.iii.fōmēna.pulsar
R ¶ Profrante.tm.et.
.mfi.i.duo.lo.casīo.j.de fen.ex.p.nuas.vbi.ha
bes.duos.casus.tercii.habes.m.ca.i.st.abonus.et.quarti.habes.
xxiii.q.i.audiūmp.et.fic.fūt.q.uo.casus.i.q.to.nō.erne.suia.pastor

a Sino gne-i ipo fco-ñ.e. ꝓnuit in ſi-ut ·v·j.q.iiij. ſi q̃ ſua dere.
b ter.y-di-ſi q̃ua ſacoñi-e.c-ſi.q̃ ſ amo-i-q-i-repuſit·e.ſ.o ſen-ex.ſi oci
bine-c.nup-uic enj pnt ſine admoñcõ e et ſine pena illius of ſio ſia
cro.puniri-cti.q̃ ſubiectoſ ro ne illã non ſeruabãt mo in differe
b Subiec-ter appellabãt enõ eſpectata alia admoñcõe et nulla
ca pnitſa.alia.enã ofſio ꝓna ſ o ens ipos ſ.imp o nie ſil ennũ ſ.
-e.cũ ſpãli-e ſic p̃ q̃ ſub dicti o era eccl̃ali ca diſciplina nõ ap pellant
nſi gauaredũr mult be ſe
cidũ ten o e illius o ſſtoñ
ms cũ ſpontali.

¶ Cõpetens-ſm tenos
re illius tre-ś-e.e.cũ ſit.ſi
expoſitũ cãm,p babiles
ſint appellacõms ãte ſens
tenã ś-e.ut debitus.poſt
ſententã non è nece alle
gare alquã causa.

d ¶ Cũe eps.q. pinde
ſtat e ſi non appellant.e.
-ec.ſit-e.ś-e.ſepe.

e ¶ Drop nũ.puniturapꝰ
pellãs qui nõ ꝓſequitur
ap m expenſis alteri pti
er eo q̃ ipm ad indicũ
pducãt e nõ vemẽt.e.
ſi pſecutus fuiſſ p,pura
ter non ad tractandũ am
ſit ſ ad impetrandã lit.
teraſ aduerſario legitime
ꝓſequẽte ad tota cãm ſi
milter ad ẽnatur.q.non
vemẽ fuiſſ cientr-j.e.m
cotas-ſ.ſi nõ ſ bat,ꝓ nũ
ahas puniretur ſ arbitri-ium
iudicis-xiij.q. vi-ſi
ms-e.s-de m.e.m.ſmb
m ſi.ſi.ſi-de iudi-cũ q̃ue
remere-ś-de rec.p.-ceteri.
e.c.ult

f ¶ Regulare.ſic.s-e.ad
nũm-vbi e hoc

A D hec.opellẽ ſiubal
ternacõne.ut dictũ
dl.s-e.ꝓſtulat-e.c.pues
ms.ſic affirmatiue opella
tur quis ad otinendũ at
·xxvj.q.ij.multorũ.

g ¶ Suſp etum.et ita o
dinarꝰ pt recuſari de hac
ſuſpicione eme q̃ pteſt
-j.e.ũ ſpecialiter-ś-de fo
ro e ſ.ſiuis-ś.

h ¶ Ne ume-reſidentiam
quam q̃libi clerꝰ
ſub e ure omnũ facere
debe.-vij.q.ij.quis in
cãro-e.c.ei-di-deuteronꝰ.
-j.de clerico non reſi-ere nu
q̃ nõ nulli nſi iuſta causa
excuſatur puta infirmi
tate.vel ſi abeſt de licẽta
plan ſui ſ.ac clerico nõ reſi
relanum.

k ¶ Fruſtratorie-e ita ad
mittitur hec fruſtratoria
appella no que bodie nõ
recipitur nſi q,p,babilis
exponatur in appellatio-
ne ſ.e.ut debitus.e.c.ei
ſpecialiter-c-mer poſita.

l ¶ Arripiat termin ꝰ ſite
datur ad iter arripiendũ
non ſ pentãdũ ſe iudica-ti
hoc dicũ ś-e.c.ꝓlonas-
ad hoc tũ poſe nõ pr oꝰ
pelle.c.de ap.eos-m ſi.ſi
ſub alterna acõ-ut ſe ſpuis
dictum.ch-ſi exquo appellacõ ejus administrat quãdiu dicit papa q̃
ne inter poſita que recipitur mch illimo nari oportꝰ.ij.q.vs q̃ appel
latione hoc ideo ſit q̃ eccia in urim nõ bi cirere ſuffragio cleri ce-et

ſm ſubiect-os nſi forte talis ſit
culpa q̃ ſuo genere ſuſpenſio
ms vel excõicacõms penã inclu
dat nec ſubiectio tra diſciplina
eccl̃aſtica in vo cẽ ap.erũpãt.

¶ Si vero ꝓſcꝰ.p ſui necitate
crediderit appellandũ ꝓtes
et ad ,ſequendã appellacõnẽ
terminus ſ ſ ſ.gatur infra quẽ ſi
forte proſequi neglexerit tũc
epus litere ſua auctoritate ut
tatur. Si aũt ſ quociũs negꝰ
eo aliq̃s appellauerit reo q̃ ap
pellatus fuerit vmente q̃ appel
lat vmire neglexerit.ſi q̃d pro
priũ habuerit o pereẽ milli re
cõpenſationẽ faciat expenſa
rũ ut hx ſalte ũnore terminus ſ
gratuamẽ alteriũs nõ facile q̃ſ
appeller. Precipue vero ſi re
ligioſis volumus obſuari ne
religioſi cũ p,aliquo excelſu ſu
erint corrigendi ora regula
rem planũ ſ ſ et capti diſcipliaq
appellare ꝓhimant.ſed humili
ter ac deuote ſuſcipiãt q̃ pro
ſalute ſua fuerit eſt cẽ mũ ecũ.

A D h.e-j.Cũ a te Dem,
ſup aliqua cãſue.t appel
lant fas ũ bi ſit appellãrẽ ap
pel-e.o.pellere ut appellacões
inter poſitam proſequãtur.vel
eorũ ꝓ te unis pareãt equi.ai.
Aut ſi alteratra pũ te ſuſpec
ti habuerit e inſiſtente iudi
cem eligant.qu,p oſitã inter
eo ſ valeat dirimere queſtões.

Dem ſalesberien.epiſcopo.

Ceuemẽt ad nos q̃ cũ vi
ecciẽ me canonẽ ut in ea
reſidentã faceret monuiſſet in
appellatione ꝓ rupit.e-j.Cum
aũt fruſtratorie dilacõms cau
ſa vidẽtur dictus canonicus
appellaſſe.Q. q.eum ſtudio ſe
moneas ut in eadẽ eccia reſide
tã faciat vel infra terminũ ap.
eam proſecuturus iter ad nos
arripiat vemendũ. Inter mu-

ro alicui honeſte ꝓſone vice ſe
ius me cãa ꝓtaxata omittas.
et de bnficiis illius aſſignes
vnde poſſit o grue ſuſtentari.
q ſi plibatus w.alterũ ſibi eorum
adimplere neglexerit de hbẽ
da ſua ꝓues eudem et alie ido
nee ꝓſone concedas. Dem.

Onſulũt nos e.f.ut rum
ſit appellationiũ deferẽ
du a rege francoꝰ.q.iudeis in
terpoſitis ut mãcipia detineãt.
x ꝓianua.j.nõ ſuerit.ut p hmõi
appella cõmõ ab obſtacũe de
creti deteas abſtinere. Dẽ ita

A D h ſic ,mueñ.archiepo.
Aſſeris.e-j.ri-q ſi ſi eo
ſiſtere appellare anteq̃ ꝓtes
eſſent citare vel delegacõ cãe p
uenirẽ ad ipm qua ap.interpo
ne obſtaculũ nũciũ ad ſe.ap.
dedimiſſe facẽ deferre ap.de
ber ſ ſ ſ poſt citacõem fuerit de
ſtitutus ſatis ſ pt exequ q̃ mã.

E ꝓtiore ,datur. Dẽ.
et-j.ceteru ſi ꝓfatus cano
nicus ꝓcẽ ,ꝓter ſuas enormi
tates mam ſeſtas que ipm no
tabile reddũt.ad ſe.ap.appel
lant.e ipe tali ap.deferre de
bẽt ſi cũ litteris nũs veritatẽ on
nendo de tãto excelſu ſatiſfecirũ
ad ſe.ap.venire o pellas.-j.Dẽ

D Ia nos.e-j.Vrabba
ꝓes qui de aliqua publi
ca infamia publice reſperſi aut
ouerti.et de mõe in omũ capi
tulo omõm platiõm cedẽ no
luerit appellandi no habeant
facultatem.Dem.

Aures no ſtraſet-j.ap.
pellanti ad ,ꝓſecutionẽ ap.ter
minus o g.tuus ſ ſ.gatur infra
quem ſi ap.nõ fuerit,ꝓſecutus
extũc cõpellant ſtare iudicio
delegati.-j.Dẽ abuelẽ epo.

A D audiẽntiã mam nouc
tis puemſſe q̃ cũ ꝓtamo
rem.epo D.ſ ſbrm eccie ſanẽti

A D aures.e.minus ſ ſ ſi ſepius dictũ ś-e.e.ꝓ.
fontan.e-e.ſequenti-e.j.e.ſepe.et.c.oblate.q̃ pinde ſ ac ſi nõ
eſſet appellatum.

D audiẽntiam-eccleſie.que eſt ,ꝓria o pofſtellare eccleſie.

ſtoro ne ſeruicũ eccleſie ,ꝓter appellacõem illius diminuatur ſubtra
hitur illi beneficii et aſſignatur alij qui inter ꝓm o eccleſia vice
ſia.q.fruſtratoria vitẽ batur appellatio. ꝓ vult facere reſidentiã
o Dnijes.ex hoc ꝓ ꝓ qui i eccia ſua ſ ꝓ a ꝓlato ſuo ea priuari
miſ uſſa ci fuerit impeditus quare reſidere no poſſ.ſ.de cleri non
ſtrauerẽt quatuo.et.c.ut de hac materia dictũ ſ.s.ut ſi nõ ꝓ quo
mam frequenter.

Onſuluit.appellacõi
bus.h.mõi appella
tionibus nõ ś deferendum
cõtra canonicas ſanctio
nes.hinj.di-mancipata.de
quo decreto ſit hic men,
tio.e-j.de iudeis.multo
ri-e.c.inde.e-j.e.c.ei ſi
minis.-ae ſic p,q appella
tio que fit o tra leges vel
canones nõ eſt aliquare,
nisq̃ admittendã.a.j.ſ.de
ſiion refe.e.relanũ.ti

A D h.delegatio.i.co
gmeo delegacõms.fcẽ
r ¶ Doffim affe.hodie nõ
admittitur ratio appella
tio q.ſ ſ.bre litteras ſu
per eo de negocio non,p;
deſſ.ſi nondũ eſſent inci
q.oblate.j.e.ut debitus.
ſi hẽs-ś-e.m omnimus.

Ovbi de hoc
e prioẽ-oteꝓſit.ex
hoc ꝓ q.ꝓ ſi planus modũ
excedat m correctione q.p
bene admittitur appella
tio a tali correctione.s.ſ
offi-o.l.-alias a correcti
one non appellar-s.e.ad
nũm.et.c.repho ſ ſ.ſ.ſu
tũ.ſſũ.e.ſ.-ci ſpãli.i.ſi.

¶ Excuſu.et ſic p.q.q
non deferẽ legitime ap.pel
lacõm ti.ꝓ pumi-ut ſi ci
rius fuit ꝓpomi di-ij.q.
·vj.de reto-ſi taicuſ.xxv.
p.ólo aut mulcetur.c.

C de ap.cũ indices.
ſta nos.ſiuſpicẽſta
ſ.ſ.ſ.

x ¶ Infamia.de q̃ pur
gare ſe nequunt-ij.q.v.
p ſtr-ſi.ſ.ſ.de ſimo.de ſ.

y ¶ Cõiici.de plano eis
ad o.de iudicia in pro
ora nõ ſuaeo.ſ.-j.acqua
olim.q.regulaẽ h.mõi
de facili pũt a ſuio admi
niſtracõmõ amouẽri.e
ex leuio cãa.ſ.de accuſ
qualiter et q.ũ ſ.ſ.e.ſ.ſ.
ſimo.q.tuas.m.ſi.

z ¶ Capitulo.q.ũ facere
debẽt e abbates.ꝓ bres
te triennũ in triennium
.j.de ſta.regl.in ſingulis
ei ſiſpone cedere volue
rint tũc ſi dentes capito
ten ũcẽt epo bi o ꝓ mano
qui ipm remouẽt a.j.de
ſta.regl.in ſingulis.e-c.
ſe.ꝓ.e.m tali caſu non
babẽt locũ b.e.ap.pella
tio cõtra h.mõi correctio
nem.maxime cũ publice
ſint infamati ut p talem
ap.ellationẽ remaneãt
in m.fami.a.ſi.-ś-e.ꝓſti
tũ.ſicꝰ a.pena legis ap
pellari nõ pt.ſſ.de ſ.ſ.g.
-j.e.ꝓ.-j.d.intepenulti.
-j.e.ꝓ.-j.d.intepenulti.
ſſe appellatum.

D audiẽntiam-eccleſie.que eſt ,ꝓria o pofſtellare eccleſie.

a Ex simplicitate. vñ ei pcendū fuit. lxxxvi. di. tanta. et. ff. de inf. o. in. si quis id. C. doli. et. ff. si quis in ius vo. non ierit. l. ij. C. de testa. l. ulti. et. s. de rep. sup lris. p̃uil. ex pte. vbi nō eximitur aliquis l3 habeat lras ꝓtectionis dn̄i pape

b Protectioni. ar. ɔtra. ɔ. de a iurisdictione sui iudicis. so. ibi loquitur de gñali ꝓtectione. h̃ speciali fuit ꝓtectio que obtinuit vicē appellationis. et ꝑterea ibi cō stat illos subesse suis platis. hic sacdos iste nonerat de iurisdictione zamoreñ. epi. imo dicebat subesse se ecc̃ie sancti iacobi apostol. et erat in possessione libertatis. et allegabat sup hoc p̃uilegiū apostolice ecc̃ie q̄re sententia zamoreñ. nō tenuit. vnde sine cāe ɔgnitione ius sibi dicere non debuit in p̃sbrm illū. ipso eni facto appellauit. ar. ɔ. e. dilecti. et. c. ut nr̃m.

c Cognicōe delegate a papa. q2 ipe nō poss3 cognoscē de hoc an iusta cā fuiss3 h mōi ꝓtectōis. l nō. et an h̃ret iurisdictō3 in ipm̄ q2 nemo ius sibi dicere potest. C. ne quis in sua causa. l. vna. h.

d Tenē. et sic nulla fuit sententia tā q2 a non suo iudice lata post h mōi ꝓtectionē ac si verbū appellacōnis exp̃ssiss3. h. ɔ. de sen. ex. p tuas.

Accepta. ad eos. ut. ij. q. vi. q. ul. et. c. si epus accusatus. et. C. de ap. eos qui. et. ɔ. de sen. ex. p tuas. cōtra. s. de excep. cū olim. in fi.

f Partes. i. pars appellans. q2 non obstāte cōtradictione alterius ptis pt appellans redire ad ꝑore iudicē. ɔ. e. in ꝑposita. q. si uti et ɔdēnabitur appellans aduersario in expensis alteri pti. si otradicente aduersario reuertitur ad eūdē iudicē. ut ibi dicitur.

Postremo. ɔsangneus. h̃ usq3 ad quē gradum intelligimus istam ɔsanguinitatē. vidi q2 usq3 ad septimū. q2 usq3 ad illū gradū succederet illi alijs deficientib9. xxxv. q. v. ad sedē. in pma calūna. vnde cū remaneat affectio pt recusari usq3 ad illū gradū in q̄ poss3 ei succedē. ar. ɔ. q2 hodie ɔsanguinitas ultra quartū gradū nō extenditur. ɔ. de ɔsang. et af. non d3. ar. illius ɔstituc. mi nō d3. poss3 dici q2 ultra q̄rtū gradū nō poss3 recusari ut suspect9 sed certe honestius reputo q2 in supiorib9 adhuc repellatur. q2 semper affectio 9 dilectio pma remanet et succederet. et. ut dem est. mo dica eni cā repellit iudicē puta familiaritas. s. de offi. de leg. insinuante. et piculosū ē sub iudice litigare suspecto. in. q. v. q2 suspecti. et. C. de iudi. apertissimi. quid si iudex equaliter ess3 ɔsanguineus utriusq3. tūc par affectionis cā suspicōnem remouet. ff. de ritu nup. non solū. C. de nuo. Itē remoueretur iudex si ess3 dn̄s impetratis. s. d offi. del. cām que. vbi plures casus notantur. Itē de hoc plures casus inuenies. s. ut lit. non ot. accedens. Item si ab ipo appellatur in alia causa. s. e. ad hec. et. c. ꝓposuit. de eo q̄ h̃ dicitur. et. s. de offi. del. causa3 que. et in decret. p̃dicta. accedens. plene inuenies de hoc.

b Aduocati. qui eni fuit aduocatus in cā postea in ea iudex eē nō d3 aut assessor. ne affectionis sue aduocacōis memor in corrupti iudicis non possit nomen ꝑferre. C. de offi. asses. nemo. in fi. et qui si inimicum causam habet remouetur. s. de iudi. causam que.

iaco bi zamoreñ. multipliciter molestaret tandē idē p̃sbiter se et ecclesiam nr̃e ꝓtectiōi sbiecit. et. ɔ. Licet aut p̄dictus p̃sbiter ex simplicitate forte verbū ap. non exp̃ssit. q2 tn̄ post q̄ se et sua nr̃e ꝓtectiōi subiecerat non debuit sine cāe ɔgnitōne aliqua sententia ɔdēnari. O. q. si ita tibi ɔstiterit sententiam quā p̄fatus epus in eūdem p̃sbrm tulit denuncies nō tenere. I Dē ar. terracōn.

Acceptaoquestiōe cano nicoꝝ papillon. et. ɔ. Nō debet ad eos causa remitti nisi partes cōsenserint a quib9 no scitur appellatū. L Veius. in. waltero lincoñ. ep.

Postremo f. t. litteris p̄sentibus intimamus. q2 si causa alicui fuerit delegata qui cō sangne9 sit illius q̄ lras impetrauit. a in eod negocio aduocati officiō functus. vel ex alia iusta cā suspect9. h mōi delegatus nō immeri to recusari potest. q̄uis ap. re. fuerit ei negociu3 delegatū. I Dē norwiceñ. epo.

Ad hec qm̄ sub interdcō aliquo ɔstituti appellant et deinde illud fuare ɔtēnūt qd in hoc casu fuandū sit ɔsulere voluisti. Noueris igitur q2 sicut post ap. excōmunicari non possunt sic interdicēn nequeūt cui ante ap. eos cōstat suppositos declinare. C Lemēs. in.

Cum i ecc̃ia. et. ɔ. Accepimus q2 quidā clerici de

Ad hec. interdictū. nota q2 excōicatio et interdictū equiparantur in hoc. ut sicut excōicatio post appellacōnem non tenet. ɔ. de sen. ex. p tuas. ita et interdictū emissum p appellacōne subsequente non suspenditur. ut hic p3. et ecōuerso. ɔ. e. pastoralis. nisi sub ɔditione ponatur interdictū siue sententia feratur medio tpe pt appellari. ɔ. e. ꝑterea. et. ɔ. e. dilectus. C. q. sed quid si aliqua ecc̃ia interdicta est et epus relaxet ad tpus interdictū ut in ea celebretur. si quis tūc appellat nūquid val3 appellacō. videtur q2 nō. licz relaxetur interdictū ad tēpus ut in ea celebret̄ interdictū tn̄ ē in m̃. dicta ecc̃ia. ɔ. de p̃uil. cū et plantare. C. q̄ si. et. c. ut p̃uilegia. et. s. de of. or. irrefragabili et excōicatis cui p̄ cari. ɔ. d sen. ex. riso. et. c. cū volūtate. ɔ. Rn̄. nō eni et nouū interdictū s3 execucio suspēdatur. ar. ff. de p car. h̃ si manente. ff. de pecul. peculiu3. C. sic ere. et ita appellacō nō suspēdat interdcm̄. sz sic epus pt suspendē suum interdictū. nec ꝑ post appellaē medio tpe. et. c. hoc dicūt lau. vin. et. c. de dilectis. C. q. et alij dicūt sicut guil. nam q2 epus nunq̄ pt suspendē suum interdictū quin tollat illud ex toto. vnde si tunc appelletur et iusta sit appellatio defendetur sz appellatio et illud q̄d inducunt p̄dicti nō ꝓbat hoc. de p̃uil. et plantare. q2 illud fit auctoritate sp̄ali dn̄i pape. vnde alij ad ɔsequentia trahere non pn̄t ut possint facere q2 celebretur in ecc̃ia interdicta. et facto. si fuatur opinio p̄dictor. tn̄ doctor. q2 et hoc possit fieri. ꝓbat. ɔ. de dilectis. C. q. vbi nō facta dum appellatione suspenditur interdictū dic ut nō. in p̄di. C. q. dicatur tale interdictū nō suspendi. sed si homo interdicatur tale interdictū non pt suspendi quin tollatur in toti. q2 si suspendi se in ecc̃ia et extra ecc̃iam tpe. h̃ non credo posse dare alicui p̃uilegiū celebrandi in ecc̃ia interdcā q2 illud pt̄ ad papā. et. c. ut p̃uilegia. s. d offi. or. irrefragabili et excōicatis.

quar. occasiōe iudicij tui q̄ vel se obseruare se iactant. In cognomen. epi. iudicis ordinarij sine causa rationabili cognicōnem euitant. Vnde. O. q. si qn̄ cōtigerit aliquē de clericis a p̄fato epo ad tuā audientiam appellaē non ante appellacōem admittas q̄ tibi cōstiterit eam vel a grauamine vel iniusta ɔdēnatione fuisse porrectā. alioquī ipm̄ ad p̄dicti epi audientiā remittas ap. re. ei9 iudiciū pariturū. I Dē.

Directe nobis tue. De. re demōstrāt q2 cū in tua p̄ntia causa cuiusdā matrimonij tractaretur i qua ps viri cōsanguinitatis vinculū opponebat et ps mulieris ad se. ap. appellass3. nec ap. suā p̄fixo termino fuerit ꝓsecuta. postmodum ea renunciāte ap. quā fecerat tu in cāe ɔgnitione pcedēs de parentela testimōia recepisti. verū q2 in lris pars iterū appellauit. postulas utrū ad calculū sententie pcedere valeas. edoceri. Rn̄9 igitur q2 l3 iuxta decretū lat. ɔci. post q̄ in termino ꝓsequende ap. statuto appellās suam ap. nō fuerit ꝓsecutus auctoritate tua libē possis uti. tn̄ q2 iteru3 appellauit cū fm iura ei licuit in eadē causa appellare scd̄o a iurisdictione tua se fecē exemptā p̄sertim cū hic ad separationē matrimonij q̄d ē res fauorabilis intentio viri pcedebat. L Dat.

Directe. C Elesti. in. rea requisiti sumus si qs

bili. et hoc ē quasi exp̃ssum in textu. et in glo. ɔ. e. dilectis.

Cum in ecc̃ie. obseruare. q̄d de iure facē nō pn̄t nisi p appellationem. et in alijs certis casibus qui no. s. d of. or. pastoralis. loquitur h̃ ppa archiepo cantuarieñ. appellacōne. suo casu tn̄ tenet appellatio. et. ɔ. e. ut debitus.

k Declinare. ɔ. e. pastoralis.

l A grauamine. exp̃sso i ap. uo an̄ sententiā. ɔ. e. ut debitus. Ista cū appellatur a diffinitiua sententia cū cām. in fi. et. c. dilecto.

m Cō dēnacōne in casu. nō ē necē causa3 exp̃mere nisi q̄ dicatur appello ab iniusta sn̄ia. et tūc d3 supior cognoscē vel alij onerare arbitriū suū. alio quī. i. si appellacō nō sit legitima remittitur ad illū a quo appellauit ut ꝓcedat in cā cū appellauit a grauamine. vel exequtur sententiā quā ipe supior ɔfirmauit. et sic ē h̃ op. ar. q2 exquammatio appellacōis ɔfirmat sententiā quā alius tulit nō debeat ipe ad reexecucōm. h̃ primus. de hac materia tractatur. s. de offi. del. pastoralis. ꝑterea. alias cā ad eum a q̄ appellatū ē remittō. d. sa. ɔ.

n Renuntias. ɔsensu appellātis. s. e. accepta. et. ɔ. e. in ꝑposita.

a ¶ Iudicō. ita q̄ omne ius saluū sit ei cōtra quē fuit appellatū. ut si
tūc fuit minor nūc aūt factus sit maior. iure minoris utetur. ff. ď mi
no. l. inter utile. i. resp. / nō hñt iurisdictionē sup subditis suffraga
b ¶ Pariturū. nā archiepi / neorū suorū nisi in certis casibꝰ. s. de offi. or.
. c. pastoralis. et. c. duo simul. / del. ḡtū. ipo eni fcō renūciauit appel
O ¶ Directe renūciāte. s. de of. / lationi testes pducēdo. si. ꝫ. de hiis
q̄ fi. a ma. p. ca. ex ore. ꝫ. de puil. si de terra. et. c. accedentibꝰ.

das. s. de excep. pastoralis. nisi ex noua causa supueniente post lit.
ōtestatā ꝓponi non potest. s. de offi. del. insinuante. ƒm leges potest
ꝓponi usq; ad. xx. dies. ut in pdcā aut. offeratur. et. C. ď sen. et inter
lo. om. iudi. aut. et ōsequenter. causa vero suspicōis corā arbitris
a ptibꝰ electis ē pbanda. s. de offi. del. suspicōis. et. ꝫ. e. cū speciali.
et. s. de fo. ope. lez. j. Causa vero recusacōis nō pbata delegatus i cā
pcedat. ea vero pbata supsedē dꝫ iudex ne āplius se intromittat

d Cōcilij. s. e. reprehen-
sibilis. et. ꝫ. e. sepe. sic. C. ď
tep. ap. l. ul. ¶ ul. ħ.
e ¶ Appellare scdō. sic. ij.
. q. vi. si quis in quacūq;
et. C. ne. li. in vna eadēq;
. l. vna. et q̄ dicit appella-
re scdō intellige a diffini-
tiua snia a q̄ scdō appel-
lare pmissuꝫ ē et nō ultra
ꝫ. e. sua. et ut dicit iura p-
dcā. et ħ idē locū hꝫ ante
sniam si ḡuaretur q̄s plu-
ries sup vno articlo scdō
possꝫ appellare et sup il-
lo. imo an sniam q̄s pos-
set appellaē pluries q̄ se-
cūdo vel tercio vel q̄rto.
q̄tiens sup diuersis arti-
culis ḡuaretur. qꝛ sup v-
noq; articulo licitū ē ap-
lare si grauetur.
f ¶ Fauorabilis. ꝫ. q̄ ma-
P ac. pos. videtur. ħ
Reterea. satisfecēis
q̄d sit satisfacē hēs. ff. q̄
satisda. co. l. i. de. ff. de pig.
ac. si rē alienā. ¶. ois. l.
b ¶ Impedīe. et ita suspē
ditur snia q̄ nōdū tenet.
nō eni tenebit ñ extante
ōdicōe. ꝫ. de sen. ex. a no-
bis. j. ex q̄ aūt teneret nō
suspenderetur eius effe-
ctus p appellacōnē. ꝫ. e.
pastoralis. in fi. ar. cōtra.
qꝛ vbicūq; ōdicō extite-
rit peque habetur ac si
ab inicō pure ōtrahatur
. ff. qui po. i pig. ha. l. po
tior. et ita snia excōicati-
onis sub ōdicōne pt fer
ri. et statim currūt tpa ap
pellationis. vñ stati ap-
pellandū ē an diē ōditi-
onis. ut hic patꝫ. sic et a-
lie sentētie sub cōdicōne
pñt ferri. ꝫ ibi. ꝫ. x. dies ē
appellād. post. x. dies nō

iudex ita ptulerit sententi-
am nisi sempronio infra. xx. di
es satisfeceris te excōicatū vel
suspensum aut interdictū esse
ōgnoscas. ille i quē fertur sen
tentia medio tpe appellās ad
diē statutū minime satisfecerit
utrū ille sententia tali ligetur
aut interposicōe. ap. tutus ex-
istat. videtur aūt nobis q̄ hu
iusmodi sententiā ap. obsta-
culū debeat impedire. Dē.

Secundo requiris cū plu-
ribus articulis in vna cō
missione positis in vno tm cō-
tingit appellacōnem expsse ve
tari. utrū appellatio teneat. si
sup aliis fuerit appellatum. In-
quisi. t. t. respon. q̄ ƒm beatum
greg. verba intencōni deserui
ant. et ħ sit mentio ut de omi-
bus articulis qui in ōmissione
ponūtur iusticia suū ōsequat
effcm in omibꝰ ap. intelligitur
interdcā. Nichil eni interest
utrū inhibeatur pmo an secun
do medio an i fine. cū sicut utri
usq; iuris argumenta nos do
cent ea que in pricipio ad me
diū et ad finem. illa vero que
in medio ponūtur ad finē atq;
principiū sepe referre ōtigat.
¶ Tercio postulas edoceri.

et. ꝫ. Cō. t. t. rñ9. q̄ cū aliq̄s iu-
dicem ꝓponit se hre suspectuꝫ
suspicōis cām corā eodē alle-
gare tenetur. ꝫ partes ut in a-
liquos non valde remotos cō-
ueniant p eūdē iudicem debēt
cogi corā quibꝰ si causa suspiti-
onis infra terminū cōpetētem
pbata nō fuerit. tūc demū au-
ctoritate sua iudex utetur. Nō
si corā ipis cā suspitionis pba-
ta fuerit. cāe cognitioni supse-
dere tenebitur recusat9. ipa nā-
q; ratio dictat q̄ suspecti et ini-
mici iudices esse non debent.

An sit deferendū. Idem.
ap. illius quē aduersari-
us de expoliatione post ap. le-
gitime interpositā sibi fcāz pa-
ratus est, incōtinēti ōuincē nos
duxisti p tuos nūcios ōsulēdos.
rñ9. q̄ cū i eo puniēdus sit in q̄
deliquit qui ap. deferre neglexe
rit se bñficio reddidit ap. indi-
gnū. Inno. iij. illustri regi frā

Nouit ille qui ni ꝯ corū.
Nichil ignorat. et. ꝫ. Prete-
rea interdicti sentētiā card. nō
edidit. ꝫ potius publicauit nec
fuit dictator ipius ꝫ verius ex-
ecutor. vnde cū ƒm ius ab exe-
cutoribꝰ appellari nō possit nisi
forsan mod excederet exeqndi

cū apparet ipm nō habē
iurisdictionē post pnun
ciationē arbitroꝝ. in or-
dinario secus est. qꝛ po-
test ōmittē cāꝫ illā psone
non suspecte vel illā cau-
sam remittere ad supio-
rē. ꝫ. e. cū spāli. et ibi de ħ.
etiā inuitis ptibꝰ qd non
pt delegatus. ut ibi no.
n ¶ In aliquos. i. arbitrū
vel arbitros. an tales ve
r arbitri dicantur. dictū
est. s. de offi. del. suspicō-
o ¶ Cogi. ar. ōtra. / nis.
. ff. de iudi. si quis ex alie
na. ꝫ ibi dubitatur an iu
dex sit ħ aūt nō cū cōstat
de iurisdictione. sed pten
ditur recusatio. lau.
p ¶ Cōpetētē. terminuꝫ
istum nō iudex ꝫ arbitri
statuere debent. s. de of.
del. suspicōis. hodie vēo
dꝫ iudex assignaē tīminū
ut in dec. inno. iiij. legiti-
ma. in hoc. e. ti. ħ.
q ¶ Supsedere. ōtradicit
. l. qꝛ lꝫ iudex delegatus re
cusetur pt cām alij dele-
gare. C. de iudi. cū specia
li. i. t. i non pbatur cā sus-
picōis. ꝫ allegata suspiti
one delegat causa alij. et
qꝛ nō grauatur in aliqua
pbatione pmittitur a le
ge ut delegatus alij dele-
get. ꝫ hic nccē habet pb-
bare cām suspitionis. et
ideo qꝛ i hoc grauatur re-
leuatur. probatā suspiti
one amplius nō cōmit-
tat inuito recusatore et
nos aliud seruamus ƒm
canones. certe lex illa nō
dicit q̄ cōmittere possit
causam. et sic nō ōtradic.
r ¶ Inimici. sic. iij. q. v. qꝛ
suspecti. et. C. de indic. a-

auditur appellans lꝫ adhuc nō extēt cōdicō. ij. q. vi. biduū. et illd nō
q̄ si pendēte ōdicōne efficiatur de alieno foro is i quē lata ē hmōi
sentētia puta qꝛ transtulit domiciliū alio loco nichilominus ligatus
erit existēte ōdicōe nisi an ōditionē appellauerit. ar. C. de testamēta.
Emanumis. statuliberis. ar. op. ad hoc. s. de fo. ope. c. pnl. laur.
Secundo requiris. intētioni. xxij. q. v. humane. et. ꝫ. de v. sig. in-
telligentia. / bus. ꝫ. e. inquisicōni. ōtra. solue. hoc ōtra q̄ dicit hic lo
h ¶ In omi- / cū habet cū ē vnū negociū pncipale. sed plures articu
los ōtinet pendētes ex negocio pncipali. exemplū pone. s. de rꝫ p.
cū dilecta. et. s. de offi. del. venerabilis. Illud aūt qd dicitur. ꝫ. e. in de
cre. ḡg. inq̄sicōi. loq̄tur cū plura sūt negocia oīno diuersa in vna cō
missione ōtenta. exēplū pone de ħ. ij. q. i. ī pmis. tūc lꝫ sit pbibita in
vno nō tñ ē pbibita in alio ñ ħ dicatur i dec. greg. ar. ad ħ. ff. de mi
no. etiā. ¶. i. et. C. de repu. l. vna. ꝫ hodie ipo iure remota ē appellacō.
. ꝫ. e. ut debitus. / ris. canonici et ciuilis. xxxij. q. vij. apl's. ff. de pac.
l ¶ Vtriusq; iu- / iteq;. ¶. ul. ff. de vbo. ob. ticia. ¶. i. C. famil. hrc. quo
tiens. C. de pact. petēs. ff. si cer. peta. lecta ē. ff. del. j. si seruus pluri-
um. in fi. / gare. nota q̄ hec dec. loquitur de iudice delegato. sed. ꝫ.
m ¶ Alle- / . e. cū speciali. loquitur in ordinario. vñ nota q̄ qui iudi
cem recusare intendit cām iuste recusationis dꝫ allegare corā ipso.
ut hic dicit talē videlicet que si essꝫ pbata debēt legitima reputari.
. ꝫ. e. cum spāli. sicut in appellacōne. ꝫ. e. ut debitus. et recusatio dāda
est in scriptis. s. de pbac. qm. et an lit. ōt. debet ꝓponi. cū sit dilato-
ria. iij. q. iij. offeratur. et. s. de re iudi. inter monasteriū. et. C. de iudi. a-
pertissimi. vel saltē. ꝫ. terminū statutū a iudice ad dilatorias ꝓponē-

Apertissimi. ħ. / ti. ꝫ qualiter intelligis illd incōtinenti. an usq;
An sit incōtinē- / ad triduū. C. de erro. aduo. l. ulti. an fine inter-
uallo. C. de testi. cogē. pterea. et. s. de elec. qꝛ ꝓpter. et. s. ď resti. spol.
lras. et. s. de testi. veniens. ij. an q̄ cito pt. ff. de statu. lib. si peculiū. ¶.
ul. et. ff. ad tertull. l. ij. ¶. ōfestim. so. ħ pt ōmitti arbitrio iudicis. ut di
xit ala. ego dico q̄ ħ supplēdū ē maxime. qꝛ idē essꝫ si cogruo tpe ħ
pbaret. qꝛ frustra auxiliū legis implorat q̄ ōmittit in legē. s. e. ōsti
tutis. et. s. de elec. bone. et. ff. de minor. auxiliū. in fi. et ħ expsse dicit
ñ ipe spōte se obligaret ut ħ pbaret in cōtinenti. qꝛ possꝫ renūciaē
iuri suo. si. s. de resti. spol. c. i. / nō detulit appellacōni in vna cā repel
t ¶ Indignū. nūquid ille qui / li dꝫ in alia a bñficio appellacōis. ar.
q̄ sic. s. de excep. cū ecclastice. et. s. de elec. bone. in fi. et. ꝫ. de vsur. qꝛ
frustra. ff. qd quisq; iur. l. iij. ¶. hec pena. rñdeo nō dꝫ i alia cā ab illo
vel ab alio repelli. et sufficit q̄ semel punitus ē. ar. s. de elec. cū i cū-
ctis. ¶. clēici. et. c. cū wintoñ. et ħ hēs q̄ quis punitur in eo in quo de
liquit. sic. ꝫ. de iur. pa. pastoralis. et. s. de tp. or. lras.
Nouit ille. edidit. ꝫ dns ꝓtulit sniam illā. / noui erroris ꝫ vete
x ¶ Publicauit. sic zachatius nō fuit dictator. / ris imitator. xxiiij.
. q. i. achaci9. et. xij. di. pceptis. et. ꝫ. de feud. c. ij. si. ꝫ. de puil. qꝛ intenti-
onis. qui eni rē pducit in lucē potius rē declarat q̄ aliq̄d noui faci-
at. ff. ď acquir. rei. do. a do quid. ¶. cū q̄s. in fi. ff. de testa. heredes. ¶. i.
. ff. si huit. ven. sicuti. ¶. discant. alias. ꝫ et si q̄ritur. / sultacōneꝫ. et. ij.
y ¶ Ius. tā canonicū q̄ ciuile. s. de re iudi. q̄ ad cō- / . q. vi. ¶. fuit quo-
rū. v. ab executore. et. C. quorꝫ appel. nō reci. l. ab executore.
z ¶ Ab executoribꝰ. hoc intelligendū ē de mero executore qui nullam

habet a quinquiens sed tantū exercitō ēm ē de offi. dēl pastoralis. q
quia yero. vbi dr hoc. ē. pōte certo. talis fuit ille.
d Excederent. fic. ē. pr. o. ad ofulacōnem. vbi de hoc
b Debuiſſ. ex hoc vtetur q fuit nō poſſit appellari a mero excē
tore it a non pt recuſari. s. eſup. e. e. c. n. ē in fi. nō eſt merus exce
cutor. bñ poſſi appellari. ab ipo. e. recuſari. nō ſed vtitur potius ru
cere ſi iuſta. q. ſi quis appellat a ſuſpecto. q. pt ea. nō debeat dimitti
Nos etiam in ſuiteris ſuper hoc
directis ad ipm. ap. cura eiuſdem
obſtaculis mbatere appellati
om ab eo interpoſite non fuerat
deferendus. De ſuſpicionis
aut cauſa. b ecta. i. ſeu meritorū
nbi ſuſpecti. non fuiſſe erecta
mus. non tamē e. ſi fuiſſi. pter
appellacōē interpoſitā ab eo
deſiſtere debuiſſ. ad q̄ nō pro
prio motu ſi noſtro. potuis. p.
Sed pro pcoſſit. ✠ Dem.
Sed pro cōiungit q̄ ciā de no
ſtra auctōtā appellantis. pter
de ſecū ptis alterius. nep. p ſe
nec p. ꝓ ſonalē idonea ap.
interpo. pſequenda. vel in: ſi
tan ex malicia ri ſalis manda
ti procuratoris occultantis li
tes que de facti poterūt termi
nari remanent in dē aſe cū fre
quenter ut ris quēſtio mouc
aut cuius apud nos. p bano
nes ncēre nō exiſtit e interer
cū facti quēſtio de ieu poſ
ſet partibus ſpentibꝰ ꝓ oba
ri. Vt ſicet in lat. oci. fuerit cō
ſtituti. ut ſi in quocūq negō
cio aliquis appellauerit me eo
qu appellatus fuerat vmente
qu appellauerit vemre negle
xerit o peterēt illi reō penſan
onem faciat expenſas. ut hic
ſalte nimore determinis i grauā
men alterius nō facile eo ap
pellet. ✠ Quā tū. pter ſ. que
ſtiones mch. ominus. prog
cont. qm. ē in aliis. ſi actor ē absens qui appellauit. pcedatur ēdem
ipm ad reſtitū recepionem et ad diſtinuiua ſmam ut. s. de iud. cōm
que. pt notatur in dē. pur. Tē m aho. b. appellatio ſiluidmus ci
atacōne pemptorie ꝓ ea. ſi ſuit ꝓpter q citatur qui nō venit nō ap
pitur appellans. vxim. q. in. de illata. ſi ſit nec appellans qui nō. pſe
quuntur appellacōnem. s. e. pſonas. e. c. ciū romana. h. pcerti. dis.
frūt. q. pēpton citato intex pt facere gramā. s. de offi de ſoliu.
ſed ſi quis non pſequit
appellacōnem ſtanin ni
nec ſentētia. ut. s. e. ciū ſe
nec amplius audiat ap
pellans. ut ibi dicitur e
b Oſi ſalius. ē ex hoc in
telligere ei non ſi ſi iudi
q appellans nō eſt pro
ſecutus appellacōē im
mino cōſituta. e. e. ipsa
eo paret in prima indica
mino terminū aliaſ ſi
poſſit. pcedē ſi abſenti
m. Cōſtituendo. hoc
e ſuper id q̄ ius. s. fi
exercit ab abſente. pcedi
tur. ē. ſed ſi poſt ſentē
tiā ſi ratā mane. ſe
tenta. n. pcedē. iudex
ad execuōnē in fine
ātre ſententiā alius ē ma
bus pcedendū. ut ſed
ed m nota illa. ut ſi fui
nō ſi conſtata. ē.
n Sententia. ſit. s. e. ci
fit rōna. e. n. q. vn. ap
latore. qui eni nō. pſequ
tur appellacōē fingit. s.
appellaſſe. c. ſi ꝓ. ap.
l. ut. c. iuſtis. vñ cū ren
notatur infamia. ſi ſq
bno quo nō. infa. ſum. ſ
nūquid ē cerm in ſenten
tia exercitcōis nō ſi
ſi fuerit excitcōis. p
appellacōem e. c. ita. p
ſequitur an nūc tita mu
nea. ſeuſtita excitcōis
nis. ut fingatur nō aqd
laſſe. vtetur e. ſic. q. m
tra non e. tur infamia. q
cōdemnatur. e. fuit ou
. ſi ſequitur appellacōes
ut. s. l. ſpicit. ſi tum. ſ. bno
nō ē verū in ſentētia
communia cōſi. q. ap
appellato tenuit aut ſi
ſi tenuit excitcōis lati
pos tea. ſpo ure nulla
ne. ē de ſen. ex. p. mas. e
ita fiue. pſequitur appel
lationem fuit nō ſi ſi
citur poſtea aliq. ſi. ex
reg. iur. q. ab inferiori e. p
v. q. in. c. pt. ut. ſentē
coſis. Si appellacō nō tenuit ergo excitcōis poſtea facta fuerit
it. e aliud ē m ſnia excōicatiōis. ſ. in alno. q. effciū aliqs ſentētia
ap. ſuſpendit ſtay pellatur. ff. ad turpill. l. i. in fi. ſi effectus excitcā
tionis non ſuſpenditur ꝓ appellacōem. ſ. e. paſtoralis. ex hoc leg
retur abſurditas. q aliquis retro eſſi excōicatus. ſi sequitur cui
q aliquis canonice electus eſſi. et ri caſſatus. eſſi electio eius fuit
mecio tpe. Jo. ſed pone aliquē ēpm ꝓpoſuiſſi tam poſt ſentētia
appellat. appellationis pendēte excōicat fuit dini ſui. vnqm. ad ius
excōicatio tenet. vmē. dixit. q. ſi ꝓpus nō appellauit vel ſi appellat
et nō fuit appellacōem. pſecutus excōicatio nō tenuit. ar. l. pdic. ff.
de hijs qui no. mſa. furn. q. fingitur non appellaſſe. c. de rep. ap. l. q.
. Cū. ſi fuit. pſecutus fue oſtrmeur. ſnia fue non tenuit excōicatio
. e. dixit. e melius. q exquo appellauit remanſit in officio fuit q
appellat. nō dicitur. ad eum mus. ff. de de pēdi. l. p. Cuiis. e. integre eſt
ſtatus eius ut interim fungatur honorib. ff. ap. mter. mchil. inte
vna. C. integer. e. ideo fiue. pſequatur fue nō. pſequatur appellani
excōicatio tenuit. et hoc. ſm pdicta rōnem quā ſo. allegauit. ſmo
non appellauit acquuit ſentētia. et fic per ſententiam amiſit cauſa
iuriſdictionem. vnde ſi fuiſit poſtea ſniam nulla fuit.

a Absente. hoc vult dicere lra ista sicut absens peremptorie voca-
tus qui non potuit venire iusta de cā detentus auditur allegans im
pedimentū suū ita q̄ reuocatur qd̄ ɔtra eū factū ē. s. ti. px. cū ber-
told9. et. ff. de iudi. si pretor. et. iiij. q. v. quisquis. sic appellās si nō po
tuit appellacōnem suam ꝓsequi infra terminū ɔstitutū auditur vo-
lens ꝓbare impedimentum. s. e. cū sit romana. et. c. cū ex racōe. et. C.
de tp. ap. l. ul. §. illud. b Preueniēs. hoc intelligitur de termio sta-
tuto a iudice vel ab appel
lāte. secus ē in termio sta
tuto a lege quē p̄t q̄s p̄-
uenire. ij. q. vi. appellato-
re. dū tn̄ appellatus mini
um nō p̄curratur ut appel-
lantē i ɔmissiōe impetrā
da supplātet. j. e. oblate.
c Veritate. q̄ tacuit
impetrando q̄ terminus
statutus fuisset a iudice
vel a seipso.
d Impetratis. iste cui p̄-
figitur tpus ab homine
nō p̄t an terminū illū im
petrare. nūquid illud tē-
pus currit in anno appel
lationis. nō videtur q̄ tūc
non ē in mora. q̄ si vellet
ꝓcedere nō p̄t. ut hic di
cit. et ei qui agere nō po-
test non currit tps. ut di
cit. l. C. de anna. excep. l. i.
. §. ulti.
e Cōtumacie. q̄ punit̄
in expensis. s. e. reprehen-
sibilis. et iudex cui fit cō-
missio illū cōdēnabit ad
expensas. j. e. ut debitus.
f In litibus. et vbi nō
seruatur iuris ordo. ut in
notorijs. s. de iuiur. ad
nr̄am. et in cā iusquisicōis
. s. ut lit. nō ɔt. qm̄. et vbi
crimina patent et corri-
guntur. s. e. reprehensibi-
lis. et. c. cū sit romana. i fi.
Constitutus. h̄ dec. lo
quitur de materia il-
lius. s. de testi. veniens. ij.
b Trāstulerūt. et quidā
alij retinuerunt penes se
ptātē eligendi. hoc acto
in ipa translatione q̄ e-
piscopus sine alijs ad e-
lectoꝝ nō ꝓcedēt. ut. j. dī.
i Oim. i. p̄ter assensum
omiū requisitū. q̄ omnes
sūt vocādi. s. de el'c. q̄ sic.
et. c. q̄ ꝓpter. et. c. bone.
. ij. si velles intelligere p̄t
assensū oim. s. habitū in
electiōe nō valuisset appel-
lacō q̄ nō ē ncc̄e q̄ oēs cō
sentiāt i electōe q̄ suffic
ɔsensus maioris ptis ꝛ sa
nioris capli i electionib9
ex quo vocati sūt omnes
ut dicit illa ɔstitucō. quia
ꝓpter. et multa alia iura
eiusdē ti. et. j. de his q̄ fi.
a ma. p. ca. c. i. seruata forma. illius. c. q̄ ꝓpter. / pellatū ē ad supe-
k Derogaret. q̄ nec posset si vellet ex quo ap- / riorē vel delegatuꝫ.
. s. de offi. leg. l3. et. s. de postul. bone. / legatus delegare cām alij cū
l Delegauit. s3 qualiter potuit iste / iam esset delata ad papā p ap
pellacōnē. ɔtra id. s. de offi. legati. studuisti. et. c. l3. Jo. dixit q̄ speci
ale est in cā vbi appellatur ab electione q̄ alter ɔgnoscē possit. t. di
xit et melius q̄ hoc facere non p̄t nisi de ɔsensu ptiū quē credebat
hic interuenisse. ad h̄ ut cām magis instructā remitteret ad ꝓpam p
iura p̄ō. C. de rela. l. i. et. ij. et. j. e. intimasti. / insta cā. s. e. cū sit.
m Indulgendū. q̄ indulgeri nō dꝫ n̄ ex- / dō. et. ɔtu. cū dilecti.
n Potuissent. sic. s. de elect. bone. et. s. de / subiungit quas iudex
o. Exceptiones. duas videlicꝫ q̄s statim / ex officio suo decurso
tēpore appellationis admittit. et de eis mandat inquiri ne p furre-

ei ɔtulit decanatū. xi. canonicis
prius appellantibus ne quis
assumeretur p̄ter assensū oīm
in decanū cū electiōi eius. xxv.
tū p se tū epo medio ɔsentirēt.
Cūqꝫ sancti marcelli p̄sbr car-
dinal'. tūc ap. se. le. p partes il
las transitū faceret. nō ut ap.
interpo. derogaret. s3 ut instru
ctam trāsmitteret ad nos cau-
sam sancti illudij et sancti an-
dree abbatib9 examinacōneꝫ
delegauit ipius ꝛ mādauit e-
isdē ut partē ɔtradicentē ele-
ctiōi decani citarent ad ipsū.
ɔtradictōnis sue cām in ei9 p̄-
sentia ostensurā. et. j. Intellcō
igitur p assercōnē card. q̄ sub
ea forma fueāt appellatū. ne si-
ne assensu oim ꝓcederetur i e-
lectione decani. et q̄ appellan-
tes ap. infra annū nō fuerāt ꝓ
secuti. nec erat ꝓpter qd̄ eis es-
set hiemū indulgenduꝫ. cū sic
bis infra tpus legitimū simpli
cem nūciū ad se. ap. destinarūt
sic potuissent saltē semel ꝓcura
torē idoneū destinasse. Ne tam
peremptorias excepcōes ex eo
rū pte ꝓpositas videantur sub
silentio p̄terire. M. q. si vobis
ɔstiterit. arch. Fcō epi ex quo m
titur sponte renunciasse vel p̄-
dictū epm ꝓcessisse ad electio
nem ipius p̄termissis p̄dictis
sine quib9 ne ꝓcedēt i illa trās
latione volūtatū ex qua mitit'
archid. ꝓponitur esse actum ei
sup decanatu silentiū imponā-
tis. Alioquin nominacōeꝫ seu
electionē taliter factam de a-
lia ꝛ quicquid fuerit secutū ex

ipa denūcietis irritū ꝛ inane.

De cancellario meten̄.

Constitutis in p̄ntia vestra
decano sancti saluatoris
et cātori meten̄. et. j. Meten̄. inti
mauit epus q̄ sancti saluato-
ris ꝓpositura vacante die electi-
onis p̄fixo p patrē et filium et
. s. s. in virtute obedientie ac sub
anime p̄iculo canonicos adiu-
rauit. ut s̄m deū ꝛ iuxta ɔscien-
tiā suam vnū eligerent de duo
bus in quos ptes videbantur
oculos extendisse. quē ecclesie
et magis utilē ꝛ idoneū repu-
tarent. decanus aūt cū duobus
diacōib9 ꝛ s̄bdiac. trib9 dcm cā
torē in ꝓpositū nominauit. cātor
vero ipe qui p̄sbiterali officio
fungitur ꝛ custos cū scolastico
et magistro. h. sacerdotib9 le
uitis duob9 ꝛ sudiac. v. te cō-
corditer elegerūt. cuius electi-
onē tāq̄ a maiori ꝛ saniori pte
capituli factaꝫ cū de psone sue
honestate cōstaret p̄dictus e-
piscop9 ɔfirmauit et cū tibi vel
let donū et inuestiturā porrige-
re ut moris est. decanus ad se.
ap. appellauit ɔtra te impotēti-
tiam dūtaxat allegans ꝓponē-
do te in ptib9 illis quasi penitus
impotēteꝫ in quib9 prepositure
possessiones existūt addēs q̄
alia tibi obiceret in p̄sentia no-
stra que tunc in p̄sentia iudicis
suspecti noluit explicaē. Nos
ergo q̄ ɔstitit euidenter illaꝫ
ap. cām q̄ fuit exp̄ssa rōnabi-
lem nō fuisse. aliā aūt tūc non
exp̄ssit. et si dixeit idē decanus
q̄ alia vellet obicē corā nobis

ꝓtionem ꝓmoueatur. ar. s. de elec. cū dilecti. sic. C. de ap. l. ij. in fi. In
hmōi electionib9 p̄cipue valet officium iudicis. s. de elec. cū nobis
olim. et. c. nichil est. / licuit. vij. q. i. q̄ p̄iculosū. et. C. de pact. si q̄s
p Renūtiasse. qd̄ ei / in scribendo. vn̄ āplius nō ē audiendus. ar.
. j. de insti. cū venissent. / do fines cōpromissi. et ita nichil egit. s. de
q Processisse. excedē / elec. cū dilecti. et. j. de ɔfir. examinata. et. ff.
de arbi. pedius.
r Pretermissis. p̄dictis
. xi. canonicis. et sine qui
bus ꝓcedē nō debeāt ꝓ
ut exp̄ssum fuit in trāsla
cōne volūtatum. ut dicit
hec lra.
s De alio. ab illis. xi. pē
dente electione decani de
qua et si dubitaretur an
teneret nō est alia faciē-
da. ar. C. qui dare tut'. vl'
cura. pos. l. i. secus si noto
riū esset. s. e. ɔstitutis. et. j.
de iur. pa. c. illud. vinc.
Constitutis. meten̄.
ex vna parte.
u Adiurauit. talis ad-
iuratio loco iuramti ha-
betur. ij. q. v. si quis p̄sbr
. j. de pur. ca. c. i.
x Potilem. ad hoc qui-
dem de iure tenētur. ille e-
nim qui est doctior ꝛ san-
ctior ē eligendus. viij. q.
. i. l3 ergo. cuius ɔpacōne
ceteri grex dicātur. xxv.
di. nūc aūt. et. i. q. i. vilissi
mus. et. lxi. di. in sacerdo-
tibus. l3 talis sit eligen-
dus sufficit si est idoneus
q̄ ɔueniens scientia to-
leratur in p̄lato. s. de el'c.
cū nobis olim. et sufficit
q̄ nō sit malus. xvi. q. v.
. ij. monasteriū. s. d p̄sup.
dudū.
x Saniori. q̄i a duabus
ptib9 electus. vn̄ merito
debuit p̄ualere q̄ sp obti
n et in electionib9. s. de e-
lec. q̄ ꝓpter. et i alijs ec
negocijs eccie n̄ a pauci
orib9 aliquid rationabi-
le ostendatur. j. de his q̄
fi. a ma. p. ca. c. i.
ꝫ Impotētiā. impoten
tia ꝓueniēs ex nimia se-
nectute vel corpis debili
tate hn̄ nos repellit a ꝓ
mocōe. lxxxv. di. archi-
diaconi. s3 hic nō obicie-
batur talis impotentia
ut pꝫ ex lra. s3 nūquid est
habenda ratio potentie
in electionib9 siue diuici
arū siue nobilitatis sicut
habetur ratio dignita-
tis. ar. q̄ sic. iiij. q. iij. in
testibus. xxx. di. hoc scri'
psimus. xcvij. di. nobilis
simus. xli. di. nō cogant'.
. xxiij. q. i. quo ɔtra pacē.
in aut'. de defenso. ci. §. i. colla. iij. et. j. de p̄ben. de multa. ff. de custo. et
exhibi. re. l. i. et. ff. famil' hēc. si que sunt. et. ff. de fide instru. l. ul. et. C.
qui bo. ce. pos. l. ul. s3 ɔtra videtur ut paupertas p̄ficiatur. xij. q. ij. glo
ria epi. v. socrates. xv. q. i. illa. in fi. ff. de var. et extraor. cog. l. i. §. ē
quedā res sanctissima. so. si omes alie circūstantie pares essent hic
in de satis p̄t recurri ad diuicias seu potētiā ut p eas subleuētur ec-
clesia p iura p̄dicta. Itē patet hic q̄ nō recurritur ad dignitatē cum
numerus ē longe maior ab alia pte. s. de elec. dudū. j.
a Rationabilē. ex hoc pꝫ q̄ epus nō tenebatur deferre appellacō
ni p̄dicte. q̄ l3 alius sit potentior nō fuit iusta cā appellādi dū tn̄ al
ter sit idoneus. et sic potentia hmōi vel nobilitas nō p̄fertur. s3 ideo
detulit quia dicebat se velle aliā ꝓponere corā papa.
b Vellet. ex hac lra satis colligitur q̄ aliā exceptionem siue aliam

causam possum: apponere coram iudice appellacionis quam expressi co ram illo a quo appellaui. ar. ff. de ap. scio quesitum. et noua instrumen ta et allegaciones possum inducere in causa appellacionis. C. de tp. ap. p hanc. sed contra. i. e. dilecto. et c. ut debitus. quod non admittitur appella tio nisi sit rationabilis causa expressa ut ibi dicitur. ergo si illam non expressi sit postea non potest aliam exprimere preter quam non appellauit. In casu presenti dico quod coram iudice appellacionis possum opponere quamcumque cau sam rationabilem uolo. si ue illam expresserim in appel latione siue non. s. ut lit. non con. accedens. et. s. de fi. instru. cum iohes. et de hoc. s. de excep. denique. et multo fortius si protestatus sum me uelle tunc aliam pro ponere ut hic. et si decanus aliam proposuisset bene fuisset au ditus. sed nullam proposuit quia non habebat quid obi cere. uel mutauit consilium suum. et superior tenetur illam admittere. quia et si nichil opponeretur. ipse ex offi cio suo tenetur inquirere de ipsa electione et meritis electi. s. de elec. cum nobis olim. et c. nichil est. et c. venerabilem. imo si ad uersarius negligens esset superior debet inquirere de ex ceptionibus peremptoriis. s. e. c. px. ne per surrepti onem aliquis adipiscatur honores. s. de elect. cum di lecti. et. s. e. c. olim. quid iuris sit in aliis casibus ab isto dicetur. i. e. dilecto. in hac sententia quantum ad ca sum presentem erat. t. alii. Jo. da. colligebat ex hac lra quod in casu isto non potest opponi alia exceptio quam fuisset expressa cum succu buit in una nec licet uariare ne ecclesia diu uacet. uel si non fuit admissus quia presu mitur calumniose aliam pro ponere. iii. q. x. placuit. quod pro ut dixi teneas. B.

a Exceptionis. s. i. de osces. pben. post electionem i. in fi. sed cum isti tetur actio ad impugnandum electionem multo fortius exceptio de bet dari ad impediendum. s. de iniur. quemadmodum. quod turpius eicitur. et c. ut ibi. et cum damus actionem multo fortius et exceptionem. ff. de suspec. l. i. C. is aut. et. ff. de re. iur. inuitus. C. cui damus. preterea quali ter potest iste electus pedere lite recipe dignitatem contra id. l. xxi. di. tantis. i. de accusa. deus omnipotens. et. s. de testi. c. ul. et. ff. de re mili. qui sta tus. Jo. dixit quod hoc ideo statuitur. quia presumitur calumniose differe di causa obiciatur. ar. s. de elec. cum dilecti. et. s. de resti. spol. litteras. imo vi detur quod cum in modum exceptionis obicitur crimen electo. nisi electus publice sit infamatus de illo crimine quod differendo sit execucio. i. de accusa. ar. C. de edict. diui. adri. toll. l. ii. et. C. de fal. l. n. et sic videtur quod iste sub condicione recipiat dignitatem si innocens repertus fuerit. ff. de tu. et cur. datis. ei qui. Item patet quod licet aliquis sit exclusus a iure excipiendi non tamen a iure denuncian di uel accusandi. sic. s. de iur. iur. quemadmodum. in fi. s. i. de osces. pben. post electionem in fi. sed qua re iste etiam post confirmacionem non potest obicere crimen in modum exceptionis. ut. i. de accus. sup his. rndeo ratione presumptionis oneratur durio ri modo agendi quam de facili repellitur quis a denunciando. ut si fuerit inimicus uel criminosus qui denunciare non potest cum se non correxerit uel si non premonuit. similiter durum est agere criminaliter propter pe nam talionis. sed excipere potest quilibet criminosus et excommunicatus

decreuimus tue confirmacionis ef fectum non debere per ea que sunt apposita impediri. Si quid ta men contra te non in modum excep tionis ad impediendum electi onis et confirmacionis effectum uel in modum denunciacionis uel ac cusationis duxerit proponendum post quam pacificam ipsius prepositu re possessionem fueris assecutus. proponendi licentiam non nega mus. Idem wigorensi epo.

Ex parte tua et c. Presen ti pagina rn9 quod cum excu setur honeste qui ad presentiam de legatorum iudicum non potest secure venire citatus tu uel tui quoti ens ad illos iudices uos euo cari contigerit ad quorum presenti am uobis periculosum ire ne li bere poteritis appellare etiam si in litteris commissionis ap. fuerit remedium interclusum nisi iudi ces uobis assignent locum ido neum et securum. Idem epo deca no et precentori herforden.

Significauit nobis magi ster hospitalis eboracen. et c. Preterea capitulum eboracen. auc toritate quarundam litterarum in quarum sigillo continebatur sigil lum capituli ad citaciones tantum cum aliud sigillum capituli illud noscatur habere quendam sta tuebat actorem. sed licet idem magi ster allegauerit quod occasione lit terarum illarum actor non debet ad mitti et insuper adiunxisset quod auc toritate litterarum quarundam a nobis ad alios iudices obten

tarum prius conuentus non debuit per litteras posteriores in qui bus nulla fuerat mentio de pri oribus conueniri iudices tamen exce ptiones huiusmodi admittere noluit propter quod uocem ad nos ap. emi sit. Quo circa M. q. si uobis con stiterit ob dictas causas uel earum aliquam ad nostram fuisse audien tiam appellatum reuocato in irritum quicquid post ap. huiusmodi noue ritis esse factum per cen. et cetera. Idem magistro H. archidi. et W. normanno canonicis sues.

Significantibus // sionen. &

S. et R. fratribus nostro fuit apostolatui declaratum quod cum inter ipsos ex una parte et W. ex altera sup quadam terra coram iudicibus delegatis questio uer teretur. ipsi cum plures terras ha berent ut terra illa sup qua que stio vertebatur ostenderetur eisdem a iudicibus postularunt. quod cum ipsi facere denegarent ad nostram audi. prouocauerunt. Quo circa. M. quatenus si est ita reuocato in statum debitum si quod post ap. no ueritis attemptatum. et c. Idem eboracen. epo. et de luc. et de montemolli abbatibus.

Ex insinuacione pris et ca nonicorum s. barbare nobis in notuit quod cum inter ipsos ex una parte et W. camerarium de tamgar ex altera sup quodam manerio coram iudice ordinario questio verteretur et idem camerarius ad nostram audientiam appellauer it appellationi terminum non

s. de excep. dilci. in fi. lo. Alia ratio uerior est quia ulterius non possum obi cere crimen in modum exceptionis per confirmacionem quam iste habuit et possessionem corporalem quam mandat papa dare huic. consequitur iste plenum ius a quo repelli non potest nisi per denunciacionem uel accusationem. unde exceptio locum non habet. quia per exceptionem repellitur quis ab obti nendo. ut dicit illa decre. super his. sed ibi fuit confirmatus et habebat possessionem non dum tamen plenum ius. unde adhuc habet ibi locum excep tio. sed hic non est ita. in decre. accedens. erat ille iam institutus per papam et de erat sibi nisi sola execu tio quam papa mandat fi eri nisi publice infama tus esset. quia execucio dif ferri non debet pretextu excep tionis opposite nisi op neretur de falso. s. t. px. de cetero. et. i. de fal. super eo.

Ex parte. periculosum nota quod ibi iudex debet ph ge. d. ubi ptes sine periculo possint accedere et omnes sui siue testes siue aduocati. xxiii. q. ii. siue de omni. et iii. q. ix. hortamur. q. ii. c. ul. et. ff. de iud. si lo cus. imo nec altera pars que non potest venire hone ste tenetur ire ad locum in honestum. ff. de arbi. si di dies. C. si arbiter. Item non solum dicitur locus inco modus propter inimicicias. sed etiam si excedat du as dietas. ut. s. de resp. nonnulli. Item nec ex pui ciatis terminos est faci enda citacio. iii. q. vi. nemo. nisi ex speciali iussio ne principis. C. de ep. et cle. aut. si hodie. C. de ap. cui post. in aut. ut omnes obedi. iud. C. i. coll. v. et ubi citatur quis ad locum periculosum non sufficit pre stare conductum. ut. s. ut lit. non contesta. accedens. io.

e Judices. non ar. iudi cem possit reuocare grauamen ut appellans cogatur recedere ab appellatione legitima. i. e. cum cessante.

Significauit. ad cita ciones faciendas. s. quando capitulum citabat aliquos sigillabat lit teras illo sigillo. sed per illud sigillum non debebant con stituere actorem. sed aut imo cum sigillo notorio au tentico. uel etiam cum citabantur mittebant nuncium cum sigillo ad litteras tunc sufficiebat sigillum ad litteras tunc

tam. her. rem. adhuc poterat obici huic actori quod non erat constitu

e Acto. tus de auctoritate archiepiscopi eboracen. quia si capitulum conueniret aut aliquem uel conueniatur auctoritas plati debet interuenire. et si pla latus similiter agat, debet habere consensum capituli. s. de iudi. cum. et. s. de p cur. c. i. ubi de hoc. sed si capitulum agat contra platum suum uel conueniatur ab ipso tunc dabitur capitulo actor ad litem auctoritate iudicis admistrator minori de auct. tu. C. ul. et. insti. de cura. C. ul. cum enim ecclesia equiparatur minori et capitulum dicatur ecclesia. i. de testa. requisisti. ergo et capitulum equiparatur minori. si agebat capitulum contra archiepiscopum et contra rectorem hospitalis. quia per archi episcopum fuerat institutus qui dicebat ordinacionem hospitalis ad se spe ctare. capitulum uero contrarium dicebat. unde in casu isto archiepiscopus non prestat auctoritatem capitulo contra se. et sic iudicis auctoritate potest dari tutor per capitulum iste actor siue procurator. ut dictum est.

e Conuentus. hec allegacio efficax erat. s. de resp. ex tenore. et. s. de Fo. compe. c. pnl. et. i. e. ut debitus.

a Aliqui s. ar. q. 4 pla n ar me li bello suo dnoz vnũ p se sufficẽt suf
ficeriũ, p ba ẽ. tepo ẽn. cũ ia budit. et. j. de acuf. accersis. et. s. et. sp.
inter. ff. de adi. et demon. falsa. ff. et. ff. de pauf. et pulsegra. ar. ortes. et
de sp. et pre. vbi de hoc. ff. de excusi. cu. qui testẽ. et. s. de sp. olim. et
s. de. pb ad. h. sed. ibi se obligauit ad. pb. ad. h. dũ utrũq; ut ibi dicit. et
et sic urmag. ff. tag. except. nisi legitima fuit ad appellandum.

Ser. ceres i. ad nũm pnam quocris et in cã. peccatis.

Significantiũ. h. tcẽ.
po mur. s. de libell. obla.
et ibi cgo. mur.

b Consignant. et ita p
nunciandũ. et sup inciden
te fuie emergente. ff. que
stio non erat medemo ff.
ponus emergẽs. de hoc
plene ff. s. de ord. coog. et

Ex. Insinuacẽ. ff.
Adiuncatis. et hoc
simedum quidã ar. q. in
dc. posit reuocari fi ad
uocatus alterius pnis est
cõmentalis ipsum si non
ẽ sufficiens causa reuocan
di. s. de offi. indi. c. sed
si alterũ pars offi omensã
lis fue fuim haras iudicat
uẽ pt reuocari. s. de offi
delegantiũ. ar.

f Reuocẽ. hoc facere
nõ ponat. q. fic offi im
ponẽ legẽ p bõo pape
ut ibi dicit. et. n. q. vi. an
tenoũ. C. ad hoc.

g Ponit. s. xcs. di. in
ferior. et. s. de elec. immo
nit. ff. de mino. minor. ff.
ad rebdi ille a g. C. tem
pbiuit. et. s. de mala
obt. cũ inferior.

h Terminũ. statuta a
iudicẽ vel a canone
ex. sepectato. de termi
no stimuendo. dcin. c. e.
s. pcsnas. quia tmplex
est terminus ut ibi dicit.
sed de quo termino in
telligitur q ibi dicit. de
amo appellationes non
pt mitligi. q terminus
ille bn p puenni dimi
mũ adversarius non
pcurat. s. e. oblate. io. in
telligit terminũ ifius de
termino legali. s. p. e. illo
nõ pt mitligi. q finõ. p
sequitur appellacẽs usq
ad annũ posta nõ pr. p
legũ. q. ma. mans sen
tentia vel index. pcedẽ
in principali. s. e. ea fit ro
mana. ac fic. ce. et ut im
ligatur te termino sta
tuto a iudice ut mitelig
mus. q usq ad festa pus
statutũ omũ alterũ pars ex
spectare tedebat ne ante debeat tales imperare. qs cũ nõ fece
rit nõ valẽt. sic ab terminũ illũ imperare. ut ibi dicit. et. s. e. sepe
ex te terminus ille statutus fuit ad pstendũ fe iudicii. q alia fuisti
mentũ statutũ ex terminũ ipm. et fic. q. nõ poterat statuere illũ ter
minũ valeat. q. statuere potuit. q. si nõ valeat ago valeat. vt valẽ
pt. C. pbus valẽ. qs agi. s. i. e. p tonũ. et qs te tak terminũ mitligi. q
pars ex tia vbi dicit. mitemũ aut. te. qua si ai terminũ statutum ab
ipo iudice. vtl nõ valeat. sic.

Causam ut sit de hys. ff. s. de. s. e. sepe. ex. ffe. pcedẽ in causa fm
uno ordinẽ alio quia remittentur pres ad iudices camerarii et pu
menum in expensis. a. de sp. cetera. s. de tolo et ou. ex. lis. B.

B One in gressus. vitetur q male. s. de pauf. pastoralis. qs veru
ff. et mis specialiter hoc ff. s. e. ossum. ut in de. pastoralis. vel
in decius pm omus eqrũ nomine possedẽ ff. s. a. rẽ. s. pscum vem f
sent. vm. pre. hoc en videtur sp pectare ad ipm de ure. lxiij. bi. fi. ple
n. de. ure. bido. j. s. mis. ca. vencisent. imo ponus ad archiep. m. ut
ibi dicit. q. archidiacomus hoc habebat ex tenũ aõne archiep. f.
n Archidiacomi. et ita archidiacomus intelligẽdũ p possidere p
alũ. quã p alũ possidere possidere intelligitur. s. de interdict.
o Possidere. et. s. de pscs. si dilgentẽ et. s. de rẽtis. p ol. cũ venissent.
ad. s. ecclesiam. ita videtur non sufficiens. q solutio pensionis
ter. tominũ nec possessiõem. p bat. nec puat alũ fui possidõnẽ a.
de sede instru. inter dilectos. a. d. s. et. s. n. p. ceti berto. lus. ff. de acqi
ren. pos. g. nus. c. i. i. o.

p Stante dcl ab bas
et monachi p solam fuis
sent p laicos illos et non
per archidiaconũ quõ
oportet eis interdicti vti
et ita archidiaconus
nec eam videtur fecisse
ita appellacõnẽ mona
chorũ. et fic ẽ contra. s. de
rẽtis. p oli. cũ ad fesle. in
fi. pte dicit q monachi re
stituantur hic. non ex vi
interdicti sed iudicis. of
fico. ar. q. q. in. i. p. i. mmõ.
ibi mouetur tertius q
successẽt ia defuncto. et
fossitan ostitit pape. q
ab ad possitrbat. cũ ap
pellatio fuit ab ip o mẽ.
posita. vel fore be. fcã
fuerant plaicos mandẽ
re archidiacono. vel ni
tũ habentẽ. vtl emer. vtl
re. ut. ff. de vi et vi. ar. l. i.
q. Tuccessẽ. et. q. ff. fi q.
e. s. de rẽtis. p solõm ad
sedem laur. vel qc scien
ter archidiaco? recepit
rem qua monachi fuerẽ
spoliati. et ita fuccessẽ in
vicũ. s. de rẽtis. p ol. spe
pe. e. s. de iudic. q. vo. ei
hoc venius puto. vtl re
mentr ad ipm rem rẽti
tũdã cum fructibo me.
dio tpe peciptũ. ff. bi
nõ solũ peciptũ. fi qui
pcipi poniert. s. de rẽti
sol. gnuis. et. q. p. pap.
pellacõnem rem recepit
ab illis laicis. vtl omma
restituntur in pstinum
stanũ. q. p. appellacõ? fe
ff. vt visillo. sufficit. et
go. q. fit. pba. bilis causa
appellacõnis. hõ fie ve
ni vel necessaria. ralis vi
delicet. n. ffe. q. fi. ff. ser. p
bata. legitima. ffe. tunc
vali. ap pellatio. ? out de
obtinu.

Iudicii. pluocare. qm
plus ẽ factus tem. ff. trad
q. facto. dicẽ. ff. de edil.
edic. fini. q. ei qui. et. ff. de
legi. de. d. ho. fi. et. s. e. ad
audeinnã. s. d. q. e. ut nõm.

fie facet remine at quis. imi fuo. j. de bijs que fi. a ma p. ex. ore. et
n. de offi. delegtanti. et ei. i. facto. mẽmur. xcvi. q. v. cauere. et facti
os sentẽ quis. ff. de cõdi. ap. p. tuas. et. ipso facto cõsentir quis. mi lia
. ffin. s. bi. rector. v. quid aliud ẽ q. tacẽto. terga. p. bulle. s. de. ff. fa
cti quis. p. batur. incõmõd. xcvi. vt. pu. ff. de. xcvi. q. n. quatuor. fac
ctis etiã tanũ habemus. ff. rem tuã habeti. l. iij. q. falsu. s. de facti
negamus. tel. xcj. q. in. exrmant. et ita fieur non tenẽt. reuocacõ p
appellacõnem. j. de fen. ex. q. tuas. fic. nõ tenet. exprocacõ post iter ar
reptũ ad ap. sed non ẽ ita. m archiepõ. q. papa vocatus. ẽ m ple
mudẽ. m pratus. alũ. m. prem. solicitudinũ. s. d. e. vi. q. fe. s. de. e. s.
de vsu pal. ad honor. ẽ. dixit alia. tacẽ. m. fe. q. nõ. iur. ad archiepõ
p quem. mõ. s. fed. hoc. ff. s. fali. j. s. solliciudinẽ. e. s. de offi. ord. ad
e. p. rimendam. fed vitetur. q. iter arrepsũ nõ fifficiat. p appellacõe
in iudicio. nisi iusta cã allegetur. ralis. s. ff. ff. p. bata. s. e. ut. ibi
tus. cũ aliter nõ valeat. ap pellano. si post. sentẽã diffinitũ non
fifficiẽt iter arrepsũ. nisi vna voce ap pellaretur. q. ibi ẽ opus facto.

L

ar. ī. de sen. ex. a nobis. vbi non ꝓtest iter arreptū in parte decisa. et in scriptis etiā appellandū ē. ij. q. vi. Forma. et. j. e. cordi. et. ff. de ap. a sententia. ¶ Ulti. alias iter arreptū nichil opatur nisi incōtinenti q̄s appellet viua voce. et aliud āte sententiā ꝙ post. qꝛ excōicatur post iter arreptū. ut hic. et ita p inde habetur ac si excōicaretur post ap. ut hic. et p̄terea arep̄us non poterat esse iudex in causa ꝓpria. cū int̄ ip̄m ꝛ capl̄m ebor. esset ꝯtrouersia sup capella ista. j. de noui. op. nūci. c. ij. ꝓ qua cōtrouersia monachi isti ibāt ad curiā. vn̄ excōicatio nulla fuit post iter arreptū. et sic non obstat qđ dicit̄ iter arreptū non sufficit ꝓ appellatione in iudicō qꝛ hic non erat iudex archiep̄us. ut dixi. et credo idem esse si capl̄m habeat cām cū ep̄o. ut si capl̄m mittat ad archiep̄m ꝓ cā illa. et ep̄us excōicat nūciū post iter arreptuꝫ ꝙ sententia non tenet cū archiep̄us in hoc casu sit iudex ep̄i. vel dic ꝙ secus ē in archiepiscopo. ut dictum est. b.

P Astoralis. exp̄sse. ar. ꝙ oīa intelligūtur ꝓhibita que nō inueniūtur i iure ꝯcessa. s. de translac. inter corporalia. vbi de hoc exp̄sse indulgetur appellatio. si etiā remota sit appellacō i s̄cpto. si iudex denegat restitucōem spoliato. s. de restit. spol. ex ꝯquestione. Item si non vult admittere recusacōnem ꝯsanguinitatis. s. e. postremo. Itē si non fac exp̄mi res petitas in libello. s. e. significantib᷒. Itē si citat partes ad locū non tutū. s. e. ex pte. si cogit ptes litigare corā subdelegato suspecto. s. de offi. del. sup questionū in fi. multa exempla posses assignare in quibus r̄cipitur appellacō lꝫ sit remota in s̄cpto vbicūq3 ꝑmittit ius appellaē s̄m antiqua iura bn̄ admittebatur appellatio lꝫ in iure nō exprimeretur dūmodo non esset maifeste frustratoria. de qua intellige qđ dicit v̄si. attēdentes. vbi ꝑ appellacōem frustratoriam. etiā si non esset manifeste ꝛc̄. i. maifeste frustratoria. alias si habebat qualē cūq3 excusationem poterit appellare dūmodo nō ꝯstaret ip̄am frustratoriā. ij. q. vi. ad romanam. et pluribꝰ alijs ibidem. et. s. e. p̄sonas. et. c. ꝑuenit. et. c. cū sit romana. hodie vero siue sit remota appellatio siue nō in s̄cpto non p̄t appellari nisi ꝓbabilis causa fuerit allegata. talis que si foret. ꝛc̄. Itē siue sit exp̄ssa i iure siue non cā ꝓpter quā appellatur dūmodo sit ꝓbabilis bn̄ tenet appellatio. j. e. ut debitus. et ita ꝯstitutio ista addit huic decret. hoc sc3. ꝙ si cā ꝓbabilis ꝓpter quam appellatur nō sit exp̄ssa valet appellacō. secūdū hanc decret. non valebat. quid opetur remocō appellacōis hodie. dicetur. j. e. ut debitus.

b ¶ Emendari. nō eni debuit appellanti obesse qđ nō fuit sue appellacōni delatū cū appellatio eius iusta fuerit. ij. q. vi. appellatione. et. s. e. sepe. hodie vero nō stamus huic. s3 ei qđ dicitur. j. e. ut debitus. ut videlicꝫ appellatio teneat siue grauamen in iure sit exp̄ssum siue nō dū tamen sit ꝓbabile.

c ¶ Ad tēpus. qui eni appellat a iudice ordinario sup aliqua causa ad tpus tn̄ exemptus ē ab ip̄o quātū ad illū articulū. s3 i alijs remanet iudex. et tn̄ pendēte illa cā p̄t illū si voluerit in alia causa tāq̄ suspectum recusare. s. e. ad hoc. si i vna. et. c. ꝓposuit. et. c. cū teneamur. et. j. e. romana. ¶ cū vero in delegatis secus.

d ¶ Casu. hoc dicit ꝓpter crimina notoria in q̄bꝰ nō admittitur appellatio. s. e. cum sit romana. et. c. ꝯsuluit.

excōicationis vinculo non teneri. I Dem ep̄o elien̄.

P Astoralis officij diligētia. et. j. Quesiuisti utrū qn̄ inhibetur ap. in rescripto frustratoria tātū inhibita videatur. Nos igitur attendentes ꝙ ꝑ appellationem frustratoriā etiam si non fuisset inhibita negociū nō debeat impediri. rn̄9 ꝙ quelibet ꝓuocatio intelligitur remoueri que a iure nō indulgetur exp̄sse. S3 si appellans fuerit grauatus iniuste grauamen hmōi ꝑ supiorē poterit emendari. Verū qꝛ multotiēs quis ad tps ꝑ ap. legitimam a iudicis sui quo ad aliquem certū articulū eximitur potestate. consuluisti nos utrū si quis excōicationis sententia innodatus ante denūciationē ip̄ius ab ea tanq̄ minus racōnabiliter ꝓmulgata in eo casu i quo an̄ sententiam ap. vires obtinuisset curauerit ꝓuocare. eo ꝙ ꝑ ap interpo. excōmunicātis videtur iurisdictio dormitasse ip̄e denūciare possit eūdem. et ad tempus eccl̄iasticis beneficijs clericum spoliare. Nos itaq3 rn̄9 ꝙ cū executionē excōmunicatio secū trahit. et excōmunicatus ꝑ denuntiacōnē amplius nō ligetur ip̄m excōmunicatū denunciare p̄t ut ab alijs euitetur. et illi ꝓuētus ecclesiastici merito subtrahūtur cui ecclesie ꝯmunio denegatur.

S I Dē episcopo parisien̄.

S Ollicitudinē pastoralis. et. j. Sane cū sicut recepimus duobꝰ coram suo episcopo litigantibus alter eorꝫ ad sedē ap. appellasset ep̄us appellantē reputans ꝯtumacē. ip̄m excōmunicacōis vinculo innodauit qui corā metropolitano de ep̄o sibi petijt iusticiā exhiberi asserens. ꝙ post ap. legitīe ad nos interpositā ip̄m excōicauerat et petēs se ad eū statū in quo fuerat ap. tempore a metropol. reduci denunciari videlicet absolutū. adijciēs etiā ꝙ ap. nō renunciabat obiecte s3 ꝓsequi volebat eandem. et. j. Nos igitur inqui. t. t. rn̄9. ꝙ sicut metropolitanus de ap. ad nos interposita ꝯgnoscere omnino nō valet sic nec de hijs que post ap. fuerant innouata. dūmodo de alijs cognosci nō possit nisi de ap. pariter cognoscatur vel de hijs q̄ appellationis cām ꝯtīgē dinoscūtur. i quo casu si metropol. ad cognoscendū ptes suas interponē forte p̄sumēt. episcopus posset ad ap. bn̄ficiū cōuolare. nā ad officiū eius qui

e ¶ Dormitasse. s. ne ulterius sit ꝓcedēdū. qꝛ appellacōe interpōsita extinguitur ꝓnūciatū. ut. ff. ad turpill. l. i. i. fi. f ¶ Execucōꝫ. s3 rō nō ē sufficiēs qꝛ nō appellatur a s̄nia excōicacōis. nā cū quis absoluit̄ ab inpeticōne alicui9 hmōi s̄nia secū trahit execucōꝫ et tn̄ ab ea appellatur. si modū excedat. ij. q. vi. ¶ ab executore. et. s. e. ꝑ x. qđ ad cōsulta cōnē. Itē sententia furti trahit secū suā infamiā. ff. de furt. nō p̄t. et. ff. de hijs qui no. infa. furti. que est ergo cā. ꝑ. hisp. dixit ꝙ deus ligat et non homo. xi. q. iij. nemo. vbi de s3. et a p̄ncipe nō appellat̄. illa videtur verior ratio ut homo crescat ꝑ mēitū parendo etiā iniquē sententie. ar. viij. q. i. scīedū. et. xi. q. iij. qđ g̃. et ut magis timeatur disciplina eccl̄iastica. laur̄. Jo. dixit ꝙ cōstō eccl̄ie hoc fac ut magis timeatur. sic eni cōstitutio hoim facit ꝙ sententia que cito ligat quo ad eius effectū tardius liget. ij. q. vi. anteriorꝫ. et. xi. q. iij. cū ap̄d. io. s3 videtur ꝙ nō sit differētia inter sentētiā excōmunicationis et alias sententias. imo idēꝫ. verbi gratia. cum dico excōico te statim es excōicatus. ita ꝙ nichil aliud ē nccē. Idem est cū dico ꝯdēno te ut soluas illi. x. qꝛ statim es comdemnatus. et si appelletur ab ista sententia comdemnatio nō remouetur per appellationem imo remanes cōdemnatus quātūcūq3 appelles. sicut ille remanet excōicatus qui post excōmunicacōem appellat qđ p3 ꝑ sententiā appellacōis. in qua dicitur cōfirmo vel casso p̄mā sententiam. et sic sentētia sp durat utroq3 casu. in alijs sententijs appellacō retardat id qđ nondū exstat. sc3 solucōem. vel rei de qua ꝯdemnacō facta est tradicōnem. qꝛ verū est istū esse ꝯdemnatū. s3 nō ē verū istū adhuc soluisse. et si statim ꝯdēnatus solueret ꝛ postea appellaret nichil releuaret talis appellacō nisi in euentu cause appellacōis. ff. de ap. cū ex cā. In excōicatiōe nl̄ est qđ possit appellacō retardare. verus effectus sentētie ē ut ꝯdemnatus soluat qꝛ ad hoc agit̄ et finis excōicationis ē ut sit excōicatus et in ip̄a ꝓlatione sententie statim ꝑuenitur ad istū finem. sed in alijs sententijs ꝯdēnacōis nō statim ꝑ sententiā ꝯsequitur finē. i. iudicatū et appellacō impedit solā executionem. qꝛ adhuc ē opus facto. lꝫ ꝯdemnacō sit facta. s3 in sententia excōicationis nō ē ita opus facto quo ad suū effectū. nisi ut publicetur.

g ¶ Trahat. ex. s3 patet ꝙ sententia excōicationis vel statim ligat vel stati nulla ē. s3 quid si aliquis excōicatur post appellacōem ꝓbabilem. aut iste ē excōicatus aut nō. ꝓbo ꝙ nō est excōicatus qꝛ excōicatus ē post appellacōnem ꝓbabilē que legitīa est. g̃ non ē excōicatus. j. de sen. ex. ꝑ tuas. et. ī. e. dilectis. s3 ꝯtra videtur sic ꝙ iudex appellationis ꝓnunciat appellacōnē nō tenere. ergo ꝑ ꝯsequens ꝓnunciat excōicacōnem tenuisse. R. ꝙ si quis dubitat an talis excōicatio teneat vel non. ex futuro pendet an teneat. sicut ex futuro euentu pendet an teneat matrimoniū vel non. j. de frig. et malefi. fraternitatis. vnde h̄ argumentatio nō valet. Iste ē excōicatus post appellacōnem ꝓbabilē quesi ꝓbata esset. ꝛc̄. ergo excōicatio nulla est. imo ē inferendū g̃. ꝑ excōicato nō ē habendus. et tamē reuera excōicatus ē qꝛ statim ligat sententia excōicationis vel stati nulla est. tamē si talis medio tpe adeptus esset eccl̄iam nō videtur ꝙ esset ea p̄uādus. qꝛ ip̄m ꝓbabilis error excusat. j. de sen. excō. sacro.

cũ interim licite comunicetur ei in omibꝫ sacramentis. j. e. dilectis. et quicquid tunc facit valet. iij. q. vij. ¶ tria. v. verũ. et. C. de testi. l. i. Jtẽ q medio tpe status eius integer ẽ. ff. nichil innouari ap. pen. l. vna. ¶ integer. nec dãnatus dicitur qui appellauit. ff. de penis. l. ij.

a ¶ Subtrahuntur. qui eni extra ecciam est nichil noie v. ¶. ij. Jo. & eccie pt possidẽ. viij. di. q iuẽ. et. xxiij. q. vij. c. ij. et. iij. et. xxxij. di. eos et. c. pter hoc. si tñ non hꝫ aliud vnde viuat. dico ei interim puiden dũ de bonis ecclesie. et q deposito puidetur. l. di. studeat. habẽda ẽ enim racõ ne egeat. ff. d re. iud. inter eos. ne cogatur i cleri opprobrium mẽdicare. xciij. di. diaconi. lꝫ videatur q male meriti publica egestate debeant laborare. ff. depositi. bona fides. Jtẽ illud pt intelligi i eo casu qñ in sentencia h exprimitur q bona eccie ei subtrahãtur. cũ eni excõmunicatũ cõparemus relegato. et relegato ad tẽpus nõ subtrahãtur bona nisi hoc in sententia exprimatur. C. de peñ. l. deportatorũ. sic i in excõicato idem videtur. nã q diu q̃s aliis tutioribꝫ rõibꝫ pt ostringi nõ sũt ei subtrahẽda stipendia. C. de exe cu. rei iudi. stipẽdia. xvi. q. vi. illud. q aũt excõicatus ẽ in vna eccia excõmunicatus ẽ quãtũ ad alias. xi. q. iij. c. ij. i. iij. et. ii. ij. q. v. q̃sq̃s. s. de offi. ordi. ad reprimendã. s nũquid ẽ idẽ in suspenso. ut si suspẽsus ẽ ab vno epo q suspẽsus habeatur qñtũ ad alios. sic. si ẽ suspensus ab officio. q sententia fac ius quãtũ ad oẽs. xix. q. ij. due sunt. et. vij. q. i. si quis psbiter. ff. de interdict. et relegat. l. relegatorũ. ¶ intdicẽ. et. ¶. se. poss3 forte distingui. utrũ suspensus ess3 p crimine qd irrogat infamiam. ut tũc vbiq suspensus sit. si non irrogat infamam ut tunc non ubiq est habendus p suspenso. ar. ff. de postulan. ex ea. sed pus dictũ pualet q suspensus ab officio ñl dꝫ de officio eccĩastico attractare. alias ẽ deponẽdus. et in h eqparatur excõicato. j. de cle. ex. vel suspen. minis. c. ij. et. iij. s si suspẽsus ẽ a bñficio tũc dico q i alio loco pt hrẽ bñficiũ. ut. xviij. di. placuit. lviij. di. c. ij. s nũquid absolutus pt recipe vel petere fructus medij tpis sibi sublatos. distingue utrũ iuste an iniuste sit excõicatus. si iniuste pt. ij. q. v. sup cãis. et. ff. de re mili. l. pnl. et. j. de ocess. pbẽ. q diuersitatẽ. si iuste fuit excõicatus nõ pt. C. de re. mili. cũ allegatis. li. xij. ad hãc distinctõ3 fac op. j. de sen. ex. sacro. alioqn spe restitucõis facilius deliquẽtur. l. di. c. i. q facilitas venie incẽtiuũ tribuit delinquẽdi. xxiij. q. iiij. ẽ iniusta. pene eni nõ solẽt repeti. ff. de odi. inde. si pene. ff. de p cur. q̃ apprio. ¶ ut in ceteris. io. ego credo quicqd dixit io. lꝫ deposito puideatur ne in cleri obprobrium mẽdicare cogatur. q excõicato in nullo sit puidẽd. qui otemnit claues ecclesie cui pticipãdũ nõ ẽ ñ forte fame periẽt tũc dꝫ ei subueniri q poterit adhuc ad eccĩam redire. b.

¶ Sollicitudinẽ. rñdemus. rñsio pme qõis. que fuit utrũ metropolitanus de hmõi questione valeat ognoscẽ. cã fuit h q fuit hec noua iniuria. vnde

c ¶ Cognoscẽ. dubitacõis. opus erat noua q̃rela. ff. de excepc. rei iud. si mr. ¶ eadẽ. s secus ẽ. q etsi sit noua iniuria tñ pẽdet ex pcedẽti facto. nec posset de illa ognosci ñ ognosceretur de appellacõe. si. s. e. cũ teneamur. et sic pꝫ q si suspenditur iurisdictio alicui9 in pñcipali. et in accessorio. j. e. px. ¶ pterea. sicut de legato pñcipali delegatur accessoriũ. s. de offi. del. pterea. et. c. prudentiã. ¶ sexta. Jo. ar. o. s. ti. px. ¶ i. sic nec de puilegiis dñi ppe. s. d iud. cũ venissent. nec

d ¶ De hiis q. de cã ad papã delata. s. de offi. lega. lꝫ. nec de causa specialiter alij omissa. s. de offi. lega. studuisti. et. ff. de iud. iudiciũ. vinc. et ẽ ar. q idẽ iuris est in accessorio qd in pñcipali. h. j. e. c. px.

de ap. ognituris ẽ ptinet prudenter corrigẽ que otra ipam inuenerit attemptata. si vero notoriũ existeret q mandatũ epi indiscretum fuerat vel iniustũ cui non tenebatur subditus obedire. ac p osequentiaz ei liqueat euidenter subditum legitime puocasse pt archiepiscopus auctoritate metropoli. declarare subditũ irrationabiliter extitisse anathematis mucrone pcussum. cũ aũt excõmunicatus qui appellauerat iuxta pscriptam formam coram archiepo deponit otra episcopũ questionem metropol. ad recognoscendũ de causa pt interponere ptes suas cũ ille appellationis psecutioni renũciare tacite videatur. si verbo vel facto ap. se. velle psequi ptestetur. non ẽ tanq aduersa petens et sibi cõtrarius audiendus. ¶ De epo. cantori tre.

Dilectis filiis deca. teñ. & no altisiodoreñ. ac magistro. R. altisiodoreñ. episcopi pcuratore i nostra psentia cõstitutis idem magister. pposuit q cũ dictus eps psbrm domus dei i qua dispositionẽ plenariam obtinere dinoscitur detineri faceret vinculis mãcipatũ p eo q bona quedã eiusdez domus que furtiue subtraxerat restituẽ detractabat. pter qd etiã ab eodem epo fuerat excõmunicacõis vinculo innodatus. et supradictus decanus episcopũ monuiss3 ut ei restitueret vel saltẽ redderet psbiterũ memoratũ quẽ ad iurisdictionem suã spectare firmiter asserebat. episcopus metuẽs ne decanus aliquod in suũ piudicium attemptaret se ac sue statũ eccie ac ciuitatis ptectioni metropol. supponens ad eius audientiam appellauit. verũ decanus post modicũ tempus interdictũ hmõi pmulgauit ut episcopo in ciuitate pñte a diuinis in altisiodorensi ecclesia cessaretur. postmodũ vo cũ die appella. psixo oparuissent ptes corã officiali curie senoneñ. decanus allegans q ap. ab episcopo interposite ideo nõ duxerat deferendũ qm psbr supdcus

e ¶ Casu. s innuit solucõnem tercie questionis que fuit utrũ si epus appellauerit ab arepo an teneat appellatio. dicat appellacõ3 illius nullaz. et excõicauerit p9 illã appellacõ3.

f ¶ Poss3. s q̃re poss3 epus appellare cũ ipe. so. ideo appellat. q si appellacõ est aliq̃ p superiorẽ ad quẽ ẽ appellatũ dꝫ ognosci et corrigi qd postea min9 legitime fcm est. et q si metropolitanus pcederet et inueniẽt epm in culpa puiret illũ. et ido auditur appellãs tãq cuius interest. viii. s s. e. q fronte. ¶ de hiis. ubi nõ auditur epus appellãs ne absoluatur excõicatus ab ipo. illud intelligitur d eo q petebat ab arepo absolucõ3 offerendo caucõ3. et ideo nõ tenet ibi appellacõ epi p pter piculũ ne decederet in excõicatione. et q eius nõ interest ne absoluatur. h vero appellat ne ognoscat utrũ sit iuste excõmicatus vel iniuste et eius interest ne areps de h cognoscat. sũt eni oino diuersi casus. et q iste nõ vult recedere ab appellacõne vñ non pt se intromittẽ areps. s si vellet recedere ab appellacõe. bñ pt archieps interponẽ ptes suas i ogscẽ de excõicacõe illa et illũ absoluẽ. tã. s quare iudex non pt cognoscere de appellacõne ab ipo facta sicut ognoscit an sua sit iurisdictio. ff. de iud. si quis ex aliena. ff. si q̃s in ius vo. nõ ierit. l. ij. et. s. e. cũ parati. et ideo non pt cognoscẽ de appellacõe. q cũ pbabilis cã exposita ẽ in appellatione iã exemptus est a iurisdictione illius et est illi suspectus. ut. s. e. ad h. et. c. pposuit. et psũpcõ ẽ p ipo q semp vellet iudicare p sua iurisdictione. et eadẽ ẽ causa quare arbitri cognoscũt de suspicõe et nõ ipe iudex. s cũ dubitatur de iurisdictione secus est q de h ipo an sit iudex agitur q sp psumitur p iurisdictone anq̃ otrariũ ostendatur ex quo apparet delegacõ vel ordinaria iurisdictio. s. de resp. ex litteris. in fi. alias nõ hꝫ iurisdictiõ3. si crimen ẽ notoriũ

g ¶ Notoriũ. qui eni. hꝫ. s. e. puenit. cũ de qõnis que fuit utrum

h ¶ Existeret. hic aũt innuit solucõ3 se. areps denũciaẽ debeat istũ absolutũ si inuenerit eũ bñ appellasse. et dicit q si notoriũ ẽ mandatũ episcopi fuisse indiscretum vel iniustum bene pt h facere.

i ¶ Declarare. s nũquid pt pnunciaẽ sententiã epi iniustã vel denũciare illũ nõ ligatũ. videtur q sic cũ notũ sit ei epm deliquisse. sed non credo q sic pnunciaret appellacõnem fuisse iniustã. et sic vsurparet officiũ supioris. si aũt vellet renũciaẽ appellacõi sue tũc archieps posset pnũtiare sententiã nullã imo pnunciaret suiam nullã fuisse. et denũciaret illũ absolutũ si legitima appellatio pcessiss3. s. de offi. del. cũ

k ¶ Cũ aũt. mõ dat verã solucõnem q pinnit pdicta. et ẽ otingat. solutio pme qõnis q fuit utrũ metropolitanus ognoscẽ valeat de querela quã iste appellans corã eo deposuit.

l ¶ Questionẽ. et ita magistratus pt facere iniuriã subdito. ff. ad l. aquil. queadmodũ. ¶. magistratus. et. ff. q me. cã. l. ij.

m ¶ Renũtiasse. sic. C. de iniur. si q̃s. et. s. de offi. del. g tũ. et. j. de hiis q̃ si. a ma. p. ca. ex ore. vbi de h. et. j. de puil. accedẽtibꝫ. et. C. de iur. to.

n ¶ Aduersa. nõ q nõ auditur pponẽs aduersa. 2 impe. l. ij. & xxiij. q. vij. qd aũt. et. xiij. q. ij. q pposterũ. et. s. de psũp. litas. lxxxiiij. di. gesta. C. de mun. primo. pfessio. li. x. ar. otra. j. de regla. sicut. ff. d inoffi. testa. papinianus. ¶ s nec impubẽis. s. de psc. auditis et est h ar. q si aliq̃s otestatur litẽ. lꝫ dicat illã verba salua hr. ot. nichilominus facta ẽ lit. ot. ar. s. de osti. cũ. M. ferrar. ar. otra. ix. q. iij. saluo. ff. quibꝫ mo. pig. vel ipo. soluitur. si debitor. ¶ s in vendicõne. ff. ad sill. heres. ff. de acquir. heredi. p hereditate. vij. q. i. põtifices. s. de elec. cumana. vbi de ptestatiõe tractatur.

Qllecto filio facerett in ſi caſu nõ inicdit in canone late ſentẽtie
ſi de repo. gratuita de ſen. ex iu fame. Sj nũquid licet laicis et
ter deuũ clerici habẽtem admiſtracões ipſius. ar. q. fiet. ne cli. vel
mo. c. n. ſi nõ credo. exponendo id. ꝓ hẽ dẽatur in fraude ſibi ſo. recũ
de rõem admiſtrationis. eccẽ. ꝛn illis q̃ talibꝰ de ꝓhendũtur in fraude
nõ ſibi uenit. q̃ poſt. ꝓhibitorem eccẽ. hoc fecerit. ut ibi dicit. ſic vo
lebat indici cape in ebrii mybo. te pe. di. vii. c. i. v. b. ſi cum mado tẽ.
ſi. ff. de ꝓig. ac. l. ul.

b Qllꝰ interdẽt. hoc facẽ
pontuꝫ deamis ex ſpeciali
officiu dimetur cuiu ratem
vel mandatis ema eccẽam
ſuꝑponẽt interdẽ. nã de
mare ꝓis ſecus. c. ſi de ſen.
q. fi. ama. p. ca. ſ. ſuuit.

c Tendebatur. q. dũ q̃n
mare in crimie ſup quo
appellat. no d' audiẽdum
. q. c. o. ſi uiuit. et. c. cum ſit
roma. m. ſi. hoc verus. ſ
ſi ſit notorui.

d Ꝛrnitũ. q̃ſ facẽ nõ de
buit. ꝓter appellacõem
decam. ut. ſequitur. Et rñ
interdẽ. nõ tenebat. apẽ
appellacõem. ẽpi. q. qua.
facẽ. q̃ad ipm nõ ptin
ẽn ſi bonũ ſit improba
tur. re. vi. di. bũ quidẽ. t.

e Qllꝰ dõo. qu fuerint
illi nõ ſit hic. ſoluta parte
ẽpus. q. p. annus erat di
mittẽ facerdote pro ſtita
cacõne. et redhuẽdis re
bus eccẽ. vel de ſe mandã
dis rebꝫ eccẽie vel de ſen.
nãdo eccẽiam in dẽ. vel
ſi deamus ſe dũt eccẽa.
illã. et facerdote ad. e. pe
ner. et ita fuit appellacõ
iuſta. vñ ſcõm hos. cõſi
miles modos nõ debant
et facẽ iuſtitia. ideo non
tenuit interdẽ. q. non er
rat notorũ cap cõne. ꝓbri
tri mutiofam. vnde nõ
obſtat. s. e. consuluit.

f Legitꝰ. nõ. q. vocat
appellacões legitimã. ꝓpe
. p. habẽes cas quas expſſ
fit appellãs. q̃ſ ſp facere
debꝫ. q. appellat. ſ. e. ut ſe
biruus. et. ceũ ſpecialis. q.
e. s. e. bone. ex. ſ. c. cordi.
g Qmãdo. vñ non de
bet audiri. s. e. pro. m. fi.
. iin. q. vñ. q̃ſ falſo. lex. iu
. iin. di. gelta. xxiii. q. vñ.
q̃ aut. ſ. ex pen. fin. bna.
ſ. ut. ec. bnſit. ut. nm.

h Suſpẽdendũ. Sj nõ
vñ. q. ſmia. ꝓtrdi. poſ
fit ſuſpẽdi. cũ omn. inter
dicti. ex eccẽcati pati. p. aſſu. ambulãs. ſ. e. ad hec. et. ex cõicati. non
poſſit ſuſpẽdi. s. e. p. aſtoralis. q. nec interdẽ. ſmia. eni ſtati. ſ. ſequis
ſui. eſſem. nã Facti quidẽ. q̃ſ ſto. m. arbitrio. s. e. p. q. vñ. q̃ſ. Notandũ. nec
iudex. pe. effect. quin. bãnatũ. ſe. furto. consequatur. m. fama. ff. de fur.
nõ ſpt. Ad. ſ. bicas. q̃ ſmia interdẽ. ex. quã nulle. decanus. fuit. ſed. cõdi
none. ve. ni. di. ſi. plata. q. ſuſpẽdit. eccẽam. q̃ncũq̃ ẽpus. eſſ. pais. ſi. ff.
de. ſ. re. mili. quonẽs. q̃ſ. quis. ita. et. talis. ſmia. bñ. pt. ſuſpẽdi. p. appel
lacõem. s. e. pter. e. q. ſ. ex. ideo. cũ appellacõ. inſpoſita. fuerit. ante. diẽ
. e. dicũtis. nõ. eũ. appellacõ. poſſit. ſentẽtia. nõ. debuit. poſtea. nec po
tuit. ferre. nec. exequ. ſmiam. interdicti. Dorꝫ. ſi. dicꝰ. q. quãticumq̃
puruũ. ſit. interdẽ. pt. ſuſpẽdi. cũ. m. hoc. differt. ab. excõicacõe. ſic. effe
ctus. o. ſtigmatis. pedi. ſuſpẽditur. ſ. ipm. origiale. manẽat. de. ſo. di. iii.
n. q. ſ. ſi. exercicũ. q̃ſ. ratis. alicuius. ſuſpẽditur. v. q. vii. ſi. quis. ſ.
ſbiter. ſic. effũs. accepitalcõis. ſuſpẽditur. licꝫ. nõ. ipa. accepitalcõ. ut
. ff. de. v. di. inter. vi. et. vx. cũ. ſ. ſtatus. q̃ſ. mãdũ. vñ. ſi. relaxatũ. eſt. inter
dictũ. ad. ipſa. ipm. eñ. mandũ. nec. ẽ. opus. ut. iterum. renouetur. xx. vi.
q. vi. q. recẽdũt. e. q̃. de. cũ. ſ. ſi. alias. ex. m. caſu. iſto. ſi. appellaꝰ. nõ
ſuſpẽditur. interdẽ. ut. d. cũ. ſ. e. q. ad. hec. qñ. Sj. ſa. ſequis. cũ. mer.
. e. contradicit. expreſſe. vñ. ſi. pe. ſuſpẽdũ. appellaꝰ. nõ. pt. poſtea. q̃
qui. interdẽtus. ut. hic. dicit. ꝓmõ. appellacõ. ut. legitꝫ. Cõtrũ. ſi. ſu
ꝑuũ. lau. vm. et. tã. ut. d. cũ. eſt. s. e. ad. hec. qñ. Sj. ſtatũ. obſtat. ea
di. q̃ hic. dicit. intelligitur. q̃ſ interdẽtũ. poſſit. fuit. m. diẽ. vel. ſi. ceti
tiões. b. effectus. vero. ex
cõmũicacõis. ſuſpẽdi. nõ
pt. q. q̃dãtes. quas. ſ. ex.
cõmũicatus. ſi. mẽbra. di
aboli. e. ꝑ. quas. facũt.
omũione. fidelũ. vñ. ad
hoc. ut. effectatur. mẽbꝫ.
dei. nẽcũa. e. abſoluũ. ꝛ.
. q. iii. excellẽtiſſimũ. ſpa
ti. poſſ. effẽn. ſuſpẽdere
. ſ. de. ſen. ex. ſ. ſere. e. q. ꝛ
nulla. ſnia. fac. aliqua. iin
. q. vi. ſi. quipe. mauũ. ſni
eſt. de. ſio. aliquũ. facẽ. q̃
de. aliquo. aliud. vel. ſil. ꝛ
cõſe. di. iii. renũa. v. ſ. in
. vſis. ſerm. o. ignur. xpi. qu
potuit. facẽ. ex. ſilo. q̃ſno
eũat. ut. ſol. de. mauũ.
ſta. habes. s. e. ad. ſ. qui
ſub. interdicto.

i Qꝛ. ex. quãdõ. q. appella
cõne. interpoſita. ſil. ſ. in
nouãdũ. n. q. vñ. appella
cõnẽ. ff. ſil. innouũ. l. vna
ex. ſi. parte. q. iudex. poſt
appellacõem. diffiniuũ.
ſentẽtiã. nõ. debet. extenui
om. mandare. alioquin.
ſtituꝫ. poſſeſſio. appel
lãtis. q̃ appellãtes. ex
gnoſcat. s. e. de iuſtit. ve
mẽres. et. id. ſ. diẽ. ſ. inferi
ue. q. appellacõ. ne. inter
poſita. ꝓlibet. debet. innouari.

k Perturbare. qui. per
turbat. tiũmiſi. officii. ſu
ne. pena. excõicatõis. pa
reſt. nec. in. ecclia. ſ. ſe
ex. vemens. e. e. cũ. vola
tary. c. ſi. quis. vero.

l Deferẽdũ. q̃mo. nõ. b
et. ſe. ſtũ. mutatũ. ut. inter
dicti. nulli. ut. s. e. pienur.
poſtea. deuũt. que. ad. pe
cessum. principalis. cau
ſe. e. apostholos. cõcessi
ut. hic. ꝓtinet.

m Principale. apto
presbiter. iuſt. negotiũ
principale. accessoria. ſi
ctur. inter. dictum. et. eus
obſeruacõ. ex. ſic. pati. q̃
idem. uris. debet. et. ac
cessorio. q̃d. in. principali
. s. e. ff. de. ſ. ſ. pterea. s. e.
prudentiam. ad. ſ. e. ff.
de. inſtitict. o. indi. lo. ſi.
de. re. iuris. ſi. principali.

ad. hoc. ſi. ſicutis. tenebatur. ad
nos. voce. ap. emiſit. officialis
aiur. iudicauit. irritũ. inter. dicti
a. decano. poſt. ap. epiſcopi. p.
mulgatũ. et. ſ. ſuua. vero. idẽ
epus. diuerſos. modos. expſſit
ſm. quos. decano. patus. fuerit
ſup. captione. pſbri. iuſtitiã. ex
hibere. ad. metropol. ſecẽ. ap
pellanẽ. decanus. nõ. potuit. poſt
hoc. ferre. ſententiam. inter. dicti
ere. ideo. ſententiam. ipam. ab. eo
poſt. appellacõnem. legitime. p
mulgatam. irritã. decẽ. eum. us
ẽ. manẽ. non. obſtante. q̃. decanus
ad. excuſationem. ſuã. qua
ſi. variando. ꝓpoſuit. q̃. priuſq̃
epus. appellanoms. ſententiã.
ſul. erat. cuius. effẽn. ad. tempus
duxerat. ſuſpendẽdũ. cũ. inter
rim. ap. interpoſita. ꝓcedẽ. nõ
debuit. ad. ſententiã. exequẽda
dam. officialis. ꝓcessum. q̃ poſt
ap. hmõs. ſententiã. inter. dicti
irritam. et. inanem. decreuit. re
motarũ. iudicans. cum. ap. ad
nos. interpoſita. ml. debuit. mo.
uari. Preterea. ly. excõicati
oms. ſuia. m. decanũ. p. cõm. p.
mulgata. rite. lata. prima. facie
videbatur. cũ. p. dicũ. officialẽ
eſſer. ꝓhibitus. ne. ſeruaretur. in
eccia. mter. dictũ. et. decanus. ne
cel. ebratent. in. eccia. ꝓhibẽdo
dmũ. videretur. officiũ. purba
re. q̃. tũ. p. ap. ad. nos. interpoſi
tã. ex. pte. decan. cui. cnã. officia
lis. duxerat. deferendũ. a. pos
o. eclendo. non. ſolũ. ꝓcipale
negocũ. ſ. accẽſſona. eẽ. ad. no
ſtrũ. referebatur. examẽ. eã. dem
ſententiã. poſt. ap. ꝓmulgatã.
de. reuũmus. viribꝰ. canuiſſe. Ve
rũ. ſi. ar. ẽpus. poſt. ap. ꝓdcãs. de
qua. ſibi. p. official. iãtas. mno
. erat. decanũ. denũciauerit. euitã
dũ. ſenoñ. tam. canõicus. q̃. ſamo
ni. ducẽ. ſolũ. omũicuerit. eũ
dẽ. ut. ap. ad. nos. interpoſite. magis
q̃. denũciacõm. ab. archiepo. fa
ce. de. referrẽt. inculpabiles. iudi
cantus. Ꝛ. de. medio. laiũ. ar. epo.

C. nrm. pio. deat. de. vultu
ꝛci. iudicius. ex. ſ. Iudicaꝰ
de. dimus. in. mãdatis. q̃. ſi. poſt
cõm. mandatũ. q̃ꝰ. totius. co
gmionẽ. negocꝫ. ad. nrm. iudi
cũ. reuocauimus. tradictionem
ſigilli. dicto. b. a. e. ognoſcerẽt
eſſe. facẽ. eã. decernere. irritaꝫ
et. manẽ. mbitũ. eẽ. illis. ne. quõ
ſtẽ. de. co. vi. pſumẽt. cum. plus. fit
ro. pon. ad. ſe. aliqõ. reuocãẽ. ne
gocũ. q̃. ad. eum. ſup. aliquo. ne
gocio. pueõẽ. De. abbatiſci
ſtiũs. et. S. canon. tonon.

O blate. nobis. vre. littere
o. nnebant. q̃. cũ. quidã. iu
dices. quibus. cã. q. inter. ſambi.
er. rimo. cõ. pleb. s. fre. batur. fue
rat. ab. ap. ſede. omiſſa. p. plebe
ſambrieñ. ſniaꝫ. putiſſent. ac. p
curatores. plebis. de. rimo. cõ. ad
nos. fuerit. ſme. termiõ. appellati
nec. delani. ap. fuiſſẽ. nec. ad. ſpe
cũtionẽ. ipius. terminus. a. iudi
cib. pato. assignatus. plebanꝰ
de. ſambri. ſup. obſtacũe. p. dẽ
ſentẽtie. ſicut. rõnabiliter. lata. e
rat. nias. ad. vos. ſtas. et. alia. ps

e. s. e. p. v. b. nos. igitur.

n Appellacõnem. dicit. appellationem. legitimam. et. ſi. factum. be
cum. fuit. minus. legitimum. ſi. ff. de. cõſ. ſp. den. o. ſi. tutus. quamꝫ. ad
partem. dicũm. ac. hic. vltimur. q. appellacõ. minus. legitima. impedi
tur. effectũ. e. cõtiationes. hoc. fatũ. potuit. esse. ſi. ſtatum. fuiſſet
minus. legitimũ. et. tamen. decanus. ex. alia. causa. poſtea. potuit. legi
time. appellare.

o Qꝛ. denũciacõni. hic. videtur. q. in. dubio. magis. ſtetur. appellacõi. q̃
denũciacõm. excõicatõis. e. q̃. ipſi. ſententie. et. in. potius. ꝓhibẽdũ
fit. q̃. ſententia. q̃. p. appellacõne. q. appellans. tenetur. ꝓbare. ſentẽ
tam. iuſtam. ut. s. e. ei. eccia. e. eſt. ſi. ff. de. mino. o. minor. xx. v. ad. in
fo. credo. q. ei. dubitatur. an. tenet. appellatio. potius. vitandus. eſt
q̃. in. dubio. ei. communũ. iam. ar. ſ. de. cle. ex. m. illud. ſi.

C. nrm. hec. tec. eſt. pars. illius. quã. habes. ſ. ut. ec. bñ. ut. noſtri
ex. per. illam. intelligẽ. iſtam.

a (Reuocauimus. ꝛc ita quicquid postea factū fuit non tenuit et ita tradicio sigilli postea facta non valuit tāq̄ a non sue iudice. s. u. lit. pen. ecā sancte mario. s. de. l. leg. l. ciet. e. a. de postu. b. (Cū plus. fici p o facto negat aliquis clericū. s. de sen. ex. nondūgit. et. s. de vi. et ho. cleri. c. ul. plus. et reuocare negotiū ad se. (Si appellare fed post appellationē fit ut minus. ad. a. e. pr. et. e. bono ergo multo fortius post. (Sup iuo ad se negotium reuocare inferi

alias omissionis litteras a nobis sup infirmandis eadem postmodū ad alios iudices impetrauit nulla in posterioribus litteris de priorib; habita mentione. vñ in dubitatione reuocato an pollesores iudices vel vos de illa debeatis o gnoscere nos sup hoc consulere voluistis. et. ꝛ. licet igitur appellantis legitime a sententia mulgeatur ann 9 a lege aut ex iusta causa biennū ad ap. meet p. o sequendam. qn tū huiusmodi terminus pt restringi nō solū a puocante verū etiā a iudice a causis sententia puocantis. ideo sic ostiumū nō ut terminus ipe puemri non possit. sed ne valeat. p to gari credendum distinguendum. in quo casu liter e imperantur. equidē quādo certus terminus ab appellate vel a iudice ap. pfigitur. p sequēte fi eo tacito appellantis litas impetrauerit. bmōi litere tāq̄ tacita litare sub repte obtinere nō debent alīq̄ firmitate. Si vero nō sit aliquis terminus a iudice vel ab appellante fixus pars appellata infra terminū ostiuū a lege diuino do minū nō pcurrat ut appellē re in omissione impetrāda sup pianter omissionis litas potest impetrare. q̄ ꝛ. auct. in ap. cū le gitur. p cedantur. ita q̄ si appellans voluerit in cā ap. p cedere oportebit eū agere sub iudice sic obtento. nō posse eu; legitime recusare. q̄ si agere noluerit appellantis potest silo

minus. p sequi cum ipa p mate si fi sentiat sibi ex dilatacōe immi nere grauamen. superior q̄ iudex liuideriit ex dilatacōe priculū immīnē pt et dy neutro. p sequēte ap. occurrere et pericula euitentur. puta si sententia lata sit per ofirmationē alicuius electi fieri pronouciāt et ut. ꝛ. q̄ parte velit eiā ad annū prosecuōnē ap. differre pt utiq; imo di superior iudex ad quē fuerat appellati terminū prouide moderari ne gregi dominīno diu delituerit pastoris. Ex hijs igitur o. nouerint ne ex finium. q. p. posteriores nō derogant pontiū legitime imperrata. p q̄ ad cō firmandā huiusmodi firmādā pma pt ratione procedi. Ho

Ver tuas litas requisisti. u. trū si post lata sententia vel saltē post deposicōes testū publicata as fuerit ad se. ap. ab. p quo sup fi delegānt an no bis si laterā pñi cōz. se nolueritis. et. sp. cito pñtē cūm fibi delegata iudicialis possint calculū minuā. Nos g. o. t. t. n. q. cū tuis sup eodē negotio coā pmi iudicibus legitime. et. sta ta potuerit iudices delegati eo qu cōuenuit se. p omnacā absentare. ci eis de meliis cāe liquebit omissis sibi negotiis. diffinire.

Ibem. mo. lio g. tiali.

Tebitis bonos defenare iudicibus. et in gratioribus. sibi clarius sup laboribus. ex pensis statuimus. ut si quis coā iudeneo iudice quenerit adueersariū. ille cui sententiā ad supiore

remota. Io dixit. q. temoco appellacōnis fi hodie opatur. ut. p. sententia appellationis possit quin utre possit mandare sententiā executioni nō obstante appellacōnis. fi hab cat cām. p. bablē appellādi. sed fi non. e remota appellatio nic pt appellari post sententiam. et cām. q. appellabant ante. ostoneni istam. s. de offi. de. sup. eo. sed hoc nō e verū. q. de appellacōe post sententiā. fi. ut latitur. p. ista. ostiū. nec enim ut dixi. e. io. etiānō possit in hoc. imo dicit. q. fi remota. e appellatio nō pt appellari. nisi in casibus expressis aliis. s. e. p. pastoralis. et. fi non. e remota. nunc appellantis quotiens. bi. p. babile cām appellandi. tale q. fi. est. probata.. s. ō. vñ. pe dicit. q. illis. de. opaur. hodie remotio appellationis. et. ap. omnia in illis. q. fi olim opabatur. q. pt appellari. in casibus expressis. a iure. s. fi. et remota appellatio. e. nō expressis. non potest appellari ut. s. e. pastoralis. vbi non. ita

et ita ꝑ remotionem appellationis non possz hodie appellari in casibus non expssis. sed in alijs possz. ex vi remotionis hmoi p̄t appellare vbicunqз quis grauatur. lз grauamē nō sit expssuз in iure. et qꝛ iniquū erat ꝙ aliquis euidenter grauatus nō possz appellare q̄ habebat ꝓbabilē cām appellandi cū casus ille nō essz expssus in iure. emanauit ista cōstitutio qua cauetur ꝙ quicunqз hз ꝓbabilē cām appellandi talem que si essz ꝓbata. ⁊c̄. lз illud grauamē nō sit expssuз in iure possit appellare. et ita hec ɔstitutio ad alia extenditur ꝙ̄ illa dec. pastoralis. quotiens eni noua lex cōstituitur ad eas species ptinere non videtur quibꝫ specialiter ipa lege pena addita ē. ff. de pen. sancio legū. et ita cōstitutio ista pmittit appellare vbi remotio appellacōnis ꝓhibebat. ḡ siue sit remota appellatio i litteris siue nō idem iuris ē. Si enim nō est remota appellatio p̄t appellaē vbicūqз pmittitur appellatio ꝑ iura spālia. ut. s. e. postremo. et. c. ex pte. et. c. significātibꝫ. et in omibus cōsimilibꝫ vbi exp̄mitur in dec. ꝙ possit appellari. et bn̄ficio istius ɔstitutionis potest appellari in omibꝫ alijs casibus nō expssis vbi exp̄mitur talis causa que si foret ꝓbata legitia essz. lз illa nō sit scripta in iure. et ita patet ꝙ remotio appellacōis que ad veritatē nichil opatur sз potius apponitur ad cautelā. qꝛ plus timeri solet qd̄ specialiter ꝓhibetur ꝙ̄ qd̄ generaliter impatur. xxiij. di. ꝙ̄ ꝙ̄. et ɔsuetudo ē eccie. et tam in p̄ncipalibus questionibꝫ ꝙ̄ incidentibꝫ remota est appellacō ꝑ istam ɔstōnē. et corā quocūqз iudice vbicunqз quis grauatur in casibꝫ expssis vel nō expssis. et sic papa remouet id qd̄ iā remotū est de iure. sic ɔcedit ꝑpa qd̄ de iure ɔūi ɔcessum ē. s. de iurūr. et si xp̄us. in fi. remota est ꝑ istam ɔstitucōnē quelibз appellatio q̄ absqз rōnabili causa appoitᷣ.

a ¶ Rationabili cā. sic ḡ. Quid ḡ opatur clausula de remotione appellacōis que tota die apponitur i ꝛ̄sptis. Dicūt quidā ꝙ n̄l sз appoitur ad cautelā quia solet plus timeri qd̄ specialiter inūgitur ꝙ̄ qd̄ generaliter impatur. j. de heret. si aduersus. et. xxiij. di. quanꝙ̄. sз ɔtra istos oppomtur ꝙ s̄m eos ista clausula frustra membranas occupat ɔtra illud qd̄ legitur. xix. di. si romanoꝝ. Itē ꝑ nichilo est facta decretalis que distiguit an p̄dicta clausula ponatur in medio lrāꝝ. et s̄m sз tm̄ p̄missa amplectitur. an ponatur i fine ut sic oīa p̄missa ɔp̄hendat. j. e. inquisitionī. que post hanc ɔstitucōnē emanauit. Idcirco alij dixerūt ꝙ hec ɔstō etiā tm̄ in ordinario locū habet. ɔtraria aūt in delegato loquūtur. sз ꝑpter hoc nō ē soluta questio quid p̄dcā clausula operetur. Tercij dicūt ꝙ ante sentētiaз nichil opatur qꝛ remota est appellatio quelibet nisi ex cā ꝓbabili fiat ꝑ istam cōstōnem. sз post sententiā impedit execucōnem etiā sententie si ꝑpter cām expssam i iure fuerit appellatū. s. e. pastoralis. ꝓ ista snīa facit op. s. de offi. del. sup eo. in fi. ibi eni dicitur ꝙ si ille cui ē cā ɔmissa ap. re. suā sentētiā velit executioni mandare in p̄iudiciū alterius ptiū inter quas causa vertitur poterit appellari. vn̄ tenet ibi appellatio facta ab episcopo vel archidiacono. Et subiūgitur ibi ratio qꝛ non illis scз. epō vel archidiacono. sз partibus inter quas causa vertitur appellacōis remediū ē sublatū. et sic auditur ibi epus vel archidiaconus appellās qꝛ non ē eis appellatio interdicta. Ergo ꝑ oppositū ptes inter quas cā vertitur nō poterūt appellare qꝛ eis appellacōis remediū ē sublatū et sic non obstante ptiū appellacōe sententia mandabitur execucōi qꝛ ꝓhibite sūt appellare. cū alias appellacōe pendente n̄ essz p̄dicta clausula non possz sententia executioni mandari. s. de iurūr. veniētes. s. e. t. dilectis. istoꝝ snīa impugnatur in eo ꝙ dicūt ꝙ an̄ snīaз nichil opatur. Est eni repire casū in quo hз necessario opari. nā s̄m canones omissis omibꝫ medijs p̄t ad papā appellari. s. e. sollicitudinem. et. c. si duobꝫ. ij. q. vi. ad romanā. cū duobꝫ. c. p̄ceď. et duobus seqn̄. pone ḡ ꝙ michi a papa ē cā ɔmissa ap. re. ɔmitto tibi litᷣ. ɔtᷣ. tantū michi ceteris reseruatis. facta litᷣ. ɔtᷣ. corā te. tu vis testes recipere et sic finē mandati excedis. et sic p̄t a tua audientia appellari. sз ad quē appellabitur nūquid ad ꝑpam. cum ad eum omibꝫ omissis medijs appellari valeat. ut dcm̄ est. s. certe nō. et si fieret appellatio nō valeret. qꝛ ex virtute p̄dicte clausule ad me ē tm̄modo appellandū. qꝛ michi de iurisdictone reseruaui. s. de offi. del. sup qōnū. ¶ porro. v. si cā sit ei appellacōe r̄mota omissa. ⁊c̄. ergo a ɔtrario sensu si cā nō essz ap. re. ɔmissa possz appellari ad ꝑpaз ꝑ iura p̄dcā. nec oppónas de p̄nti ɔstōe qꝛ nō p̄t n̄ ex cā ꝓbabili ibidē appellari. qꝛ ego posui ꝙ ex causa ꝓbabili appellatur. qꝛ fines mādati excedis. et sic s̄m hanc ɔstōnem appellatur. sed non p̄t appellari ad ꝑpam qꝛ inhibita

iudicem absqз rationabili causa nō ꝓuocet. sз corā illo suam iusticiam ꝓsequatur. nō obstāte si dicat ꝙ ad supiorē iudicē nunciū destinauerit. aut litteras impetrauerit ab eodē priusꝙ̄ delegato fuerint assignate. ¶ Cum aūt ex rationabili putauerit cā appellandū coraз eodē iudice causa ꝓbabili appellationis exposita tali videlicet que si foret ꝓbata deberet legitima reputari supior de appellacōe ɔgnoscat. Et si minus eū rationabiliter appellasse cōstiterit illū ad inferiorē remittat. et in expensis alteri pti cōdemnet. Alioqui ipe ꝓcedet saluis ɔstitucōnibꝫ de maiorbꝫ causis ad se. apostolicā referendis.

est appellatio in ꝛ̄scripto. et appellatur hic ante sententiam diffinitiuā vn̄ ꝑ istū. ¶ tam ista sentētia ꝙ̄ p̄ma etiā impugnatur. vn̄ dicit q̄rti ꝙ ante sentētiam ⁊ post sententiā idē opatur. videlicз ꝙ non possit appellari n̄ ex cā i iure expssa ꝑ istis ē casus dec. s. e. pastoralis. quē intelligo ꝙ nō possit appellari nisi ex causa expssa in iure quātū ad hoc ꝙ ꝓcessus iudicis ꝑ appellacōnem valeat impediri. sз grauatus ex causa ꝓbabili poterit appellare. et si de grauamine cōstiterit poterit ꝑ supiorē remoueri ut ibi dicitur. nec obstat hec dec. nam hic dicit ꝙ ex causa ꝓbabili appellari p̄t. et illa dicit idē. sз dicit illa ꝙ iudex non tenetur appellatiom deferri ex quo causa nō ē expssa in iurē nec ista dic̄ ꝙ teneatur. et ideo nō ɔtradicunt. pз ex p̄missis ꝙ oībus omissis p̄t appellari ad principē. et tn̄ recipit instantiā in p̄allegato. ¶ porro. vnde ut illa materia planiꝰ ⁊ pleniꝰ pateat. ita ē distinguendū. quia appellatur qn̄qз ab ordinario qn̄qз a delegato qn̄qз a subdelegato. si ab ordinario planūm est ꝙ ad ꝓximū supiorē est appellandū. ij. q. vi. placuit. et. l. canoniз ata. anterioꝝ. ¶ ad hoc. cū ɔcor. tn̄ n̄lominus omissis medijs p̄t appellari ad papā. s. e. si. duobꝫ. et. c. sollicitudinē. ij. q. vi. ad romanā. cū duobꝫ. c. p̄ceď. et duobꝫ seqn̄. Si autē appellatur a delegato subdistingue. qꝛ aut ē delegatus ad vniuersitatē causaꝝ aut ad vnā causam tm̄. Si ad vniuersitatē causaꝝ ut est vicarius epi nō appellabitur ad epm̄. sз ad eum ad quē appellaretur ab epō scз ad archiepm̄. ut in ɔstitutione innoc. iiij. eiusdē. t. romana. tn̄ omisso a repō ⁊ alijs medijs possz appellari ad ꝑpam. ut dictū est supra. Si aūt appelletur a delegato ad vnam cām tm̄. Si ē delegatus a p̄ncipe tm̄ ad p̄ncipē appellabitur. si est delegatus ab alio appellabitur ad eū qui ipm̄ delegauit. ff. quis. et a quo. ap. l. i. in p̄nci. sed ⁊ illo omisso appellari possz ad p̄ncipē. ut dictū ē. s. Si vero appelletur a subdelegato. subdistingue quia aut ē subdelegatus delegati a p̄ncipe. aut subdelegatus delegati a nō p̄ncipe. Si ē subdelegatus delegati a p̄ncipe. aut ille delegatus subdelegauit totā causam et tunc p̄t appellare tm̄ ad p̄ncipē. aut sibi aliqd̄ d̄ iurisdictiōe retinuit. et tūc si sit remota appellatio in ꝛ̄scripto. nō p̄t appellari ad papā vel ad p̄ncipem sз ad delegatū tm̄ qui subdelegauit. Sз si nō ē remota appellatio posset appellari ad delegatū qui subdelegauit. et n̄lominus ad papā eo omisso. ut. s. de offi. del. sup questionū. ¶ porro. et ꝙ iura p̄missa qbꝫ ꝓbatur ꝙ oībꝫ omissis p̄t appellari ad papā. Si aūt appellatur a subdelegato delegati a nō p̄ncipe p̄t appellari ad eū qui delegauit. ff. si quis et a quo ap. l. i. in p̄n. et. l. ul. et n̄lominus eo omisso ad papā. ut ꝑ iura p̄allegata pз. Si queras quomodo delegatus a nō p̄ncipe p̄t alij cām delegare. ɔtra id qd̄ legitur in dec. cū causam q̄. s. ꝛ̄ndeo. illd̄ intelligo qn̄ alicui cāꝝ vniuersitas est ɔmissa. sicut ē vicarius epi qui p̄t alij causam delegare. ff. de iudicū ptor. et ɔsti. innoc. iiij. s. de fo. ɔpe. romana. ¶ nec a ɔtrario sensu qd̄ aūt sepius dictū est ꝙ omibꝫ omissis p̄t ad p̄ncipem appellari. intelligo s̄m canones esse verū. sed s̄m leges si fuerit omisso medio ad p̄ncipē appellatū remittit p̄nceps causaз appellacōnis ad eum ad quē debuit appellari. ff. de ap. impatores. Itē ꝙ dictū ē. s. ꝙ a sbdelegato delegati a principe qui totā causam subdelegauit. vel cui erat causa. ap. re. ɔmissa p̄t appellari ad p̄ncipē intellige s̄m canōes non s̄m leges. ut in vtroqз casu appellaretur ad delegatū qui subdelegauit. C. qui ꝑ sua iur. da. pos. l. i. ad fi. vel solue ɔtrarietatē illius. l. ut notatur in p̄dicta dec. sup questionū. ¶ porro.

b ¶ Si dicat. et si appellauit non admittitur eius appellatio. ij. q. vi. ¶ eius qui. ff. de ap. eius qui. et sic correcta sūt iura illa. s. e. meminimus. et. c. ad hoc sicut. et. s. de offi. del. cū causa. qꝛ nō ꝓdest nūciū p̄misisse ad supiorē. nec ꝓdest etiā habē lrās ꝙ plus ē q̄ nondū sūt iudici p̄ntate. ut hic dicit. ratio huius ɔstōnis fuit ne quis sine causa declinet examē ordinarij iudicis. ut p̄us honor debitus iudicibus deferatur. C. qn̄. ꝓuo. non ē nec. omem honorē. vn̄ sicut non p̄t declinari iudiciū eius ꝑ ap. frustratoriā. sic nec ꝑ missionez nūcij. qꝛ ꝑ missionem nūtij intelligitur ꝓuocasse facto vel verbo cū causa nōdū esset mota nec ɔmnata nec ad iudicē aliquo modo insinuata. vn̄ licitū est aduersario ad iudiciū ꝓuocare et ius suū ꝓsequi corā ordinario. et ita p̄uenire aduersariū. nec ꝓdest illi lrās allegaē si nōdū sint iudici p̄ntate. et ita quasi p̄uentus oportet eū corā ordinario r̄ndere. qꝛ iudices illius nō p̄us dicūtur iurisdictionē recepisse cum effectu nisi cū eis lrē p̄ntentur. s. e. sup eo. ij. in fi. lз cū q̄s citatur si post ea pendente citacōne mutauerit domiciliū quasi p̄uētus oportebit

rum respondere-t-e fo-ope-.e-pnl.sic e-iste qui iam habebat litteras in archa sua preuentus est-pterea cũ fecidi sfptũ non ollat' iurisdictio delegata-mſi te ea fiat mentio-multo fortius videtur q̃ no tollatur ordinaria-mſi te ipsa fiat mentio-Facilius est tollĩ ex ordinaria q̃ ordinaria-m-q-.i-n.-Ex aliis-ſup.b dicas q̃ si iurisdictio ordinaria iam cepta ex p solam citacõnẽ. amodo nõ pt tolli. quamũ ad cam illa p plias papæ-mſi ex hoc fiat mentio-m ſ.p to fiet-intelligata-fed si ordinaria uirtꝰ dicto non fẽ cepta q̃ citatio non est p uentur bin per ſp.nũ, pur ad dicie fit nec est nece fieri mentio nem m ſ.p to-ordinaria-.e ſ. ideo ut dixit fo-q̃ ordinaria iurisdictio g̃nalis est vnde tollitur ſ.p eciales. quantũ ad illã ſpẽm que delegatur-e-te ſ.p-pabs nalis-ar.ſ.c-t-c-t-er corpo q̃ papa scienter omittit cam cam transfert a potestate ordinarij-e-te offi. de ſpatoralis-ſ.pterea-et ut dicas alia rationem melior-ẽ-cũ eni dnis papa fit under ordinarius hominij oim-ut-tr.-3-n.-ca-

Dem in eodem.

Qm cessante causa cessat effectus-Hanimus ut sue iudex ordinarius sue delegatus aliquid omnando vel interloquẽdo, p uiterie quo ex eu tom mandato alter iuriga tium gravaretur e sano visus ofilio ab bmõ mertlocutoꝰ vel omina cõs effectu destruit liberte in cause eognicõe pes-

causa principali. C-te rebo creditis g̃nalitꝰ. C-inatur-in mat-de fan ctis epli-ſ.ſi quis ex aliquẽ m pma colli-citatis q̃ hoc locũ ſp.cũ appellatur a gravamine ante sententiã-q̃ tuc intes ratur q̃ ad principalẽ causam. vñ pmo ognosce te gravamie et si mutuat legitimam appellationẽ nũc, pnicibit legitime appellpollatis fuisse et pollita, pcedes sup principali-si male appellauerit pronũciabit male appellatũ et remittet pes ad pores iudices i ex pẽ appellante ꝗ demandato-ut hic dicitur-et sub hac forma semp retribuit quãdo appellatur a gravamine. Si vero appellatur a sentẽtia diffinitiua nũc uidet q̃ ognoscere de meritis cause-e-videre an bene vel male fit iudicatũ-et si bene fit iudicatũ confirmabit sententiã. vel cassabit si male iudicatũ fuit-ut-n.-q-vi.-in fi-et-C-te ap-eos-in quibus dicitur q̃ uidere tũ, pnicitur debet sententiã instantũ et inin ſ.si vero plura capitula fint in sententia fuie plures articuli-inde p parte potest confirmare e pro pte cassare-et reformare sententiã sm q̃ ipsi fuerint-ſ.q-testa-ramucius et rainaldus.

q̃ Cauſis-ille est semp fuit referende ad sede apo stolicã-ſ.de bapmaiores-q̃ incantur maiores causes no-s.de offi. legat. q̃ translatꝰ est. Nõ cessante-continando-videtur ergo q̃ ſ.iudex cõminato-

Qn averba proferat pt q̃ ex hoc posse appellam mitte hoc fiat facias ut ipse q̃ tamen nõ ſ.cũ-q̃ ex officio suo cognoscat de-ff. de iudi-in pemptorio-ex-e-s.de refli.in integ-si ex ſſis.in fi-nec etã dꝰ ſi tamen quis moueri, ap.e ſperiꝰ-ſ.ſ averbos-e-s.p ſ.q̃n-ſ.ed ꝗ iter iudex potest mutare cõſilii ſui in alterius mutã etas regulas ſſtã.ff-de re-iur.-nemo-ſed certe eodẽ modo quo appellans pt mutare ofilii ut-ſ.q-vi.-ſ.quis ibi bellos-fic e-in dex.-e mrcilige ſi appellans adhuc nõ fecit ſuppus ad ꝗsequenda appellacõnẽ.ff-de codi. ob cau-data-ſi pecuniã-i p.n.ſi ſ.ſi ſuppus velier refere ff. adhuc revocãt gramauen. q̃ iam non interest illius ſ.q-inter posita.ſ.q-ſed nũquid intex post-x.dies potest mutare ſi iam interlocutoriã. videtur q̃ non-q. postea transit in rẽ iudicatam-ſicut ea diffiniuntꝰ a-de elec.-ſi dilecti-e-s.de refli.ſig̃nificauerint-ad ſi.ut-eta.ff-de re iuſt. q̃ uiſit-potest dici-q̃ liet transeat in rem iudicatam quo ad hoc q̃ post.x.dies nõ possit appellari-nõ ſi quo ad iudicẽ quã possit res vocare ſiui interlocutoriã.q-e appellans post.x.dies posſt renuntiare appellationẽ.q̃ ipso facto renũciat quis eo q̃ nõ ꝗsequꝰ ꝗ.q-s-e ſponas.aduertat ri qualiter corrigat ſuã ſententiã sine errore q̃ ſit ita dicat-Ego relaxo ſententiã mea ſue corrigo erroꝰ meum fic fatetur ſe errasſe-fic ille babuit, pbabile ẽ am appellandi-et ſic videtur q̃ iurisdictio ab ille tollitata fit-et fic cessãt nõ possi libi reddere iurisdictionẽ eũ fateatur causam a ſe translatã-curiatus q̃ bicat nõ credo te gravasſe-ſed ſi gravaui ex ẽ aliquo illud reuoco-ar-cũ ligitur ex bac tex-q̃ inter locutoria non transeat in rem iudicatam. sed verum est q̃ non transit ut dictum est-quin iudex illam bis pofit reuocare re integra-sed quantũ ad illũ ſpẽm qui latas ſuis ſententiã appellet infra x.dies bene transit-et fiet imputerur q̃ no appellauꝰ q̃ sententie acquieuisse videtur. ar.s.ſi.p.x.-q̃ ad ofulta cõmen-iofirm bic est ar-q̃ actio semel extincta remuitur-ar-ff. de b.o-posſm tabulas-l.p.ſ.c-q̃ ut testamẽto-et ſi erat illud de ſe-di-im.q̃ nis-e-ff. de solutĩ-quirea.-q̃ ergam.fed hoc ẽ beneficio huius cõſtitutionis-e-q̃ iudicis-et corrigere q̃ minus legitie fecerit-p.de ac cusa-qualiter-quando-e alia ima plura hoc dicunt.

Dm eodem.

Qm speciali prohibitione-quam habes ſ.de ſen-ex. facero.

Qd Comparentes-rima ſolicet-ut-x.vi-q-vi.omnes decime-

·vij·q·iij·de p̄sbiterorū·et·xxiij·q·iij·de illicita·
a ¶ Eodē·s·e·secundo·
b ¶ Suspicōis·quid si du/bitetur an sit iusta·qꝛ nō ē in iurē expssa·et alias dubitaretur·rn̄deo arbitri electi ad hoc ꝯgnoscant p̄mo an sit iusta qꝛ oīa que ad hunc articulū ptinent ad arbitros ptinent·s·de offi·del·c·suspicōis·
c ¶ Iudice·h̄ intellige qn̄ iudex ordiari⁹ ꝓcedit ex officio suo ꝯ aliq̄ue ad famā vel clamorē·j·de accu·q̄liter ꝛ qn̄·et sic loq̄tur ista ꝯstō in ordiario ut bn̄ declarat seq̄ntia alit̄ intelligi nō p̄t et ita tā in ordiario iudi tio q̄ ex ordinario inquirēdo p̄t iudex recusari·
d ¶ Terciū·sub hac forma non possꝫ ꝯpromitti in duos ut si dissentiāt terciū eligāt·s·de arb·innotuit·et·ff·de arb·itē si vn⁹·§·si in duos·s·si in duos simpliciter ꝯpromittat̄ si dissentiūt p̄tor eos cogere debꝫ ut ꝯcordent vl̄ terciū assumant·ff·de ar·itē si vnus·§·p̄ncipaliter·et·s·de offi·del·suspicōis·§·i·itē ar·q arbiter quātū ad huc casum possꝫ egredi fines iniūctos qd̄ verū est aūcte hui⁹ ꝯstitutionis·alias nō p̄t·s·de arb·cū dilectus·ff·de ar·nō distinguem⁹·§·ul·
e ¶ Precepto·et sic videtur q idez faciat p̄ceptū canonis qd̄ facit p̄ceptū iudicis·ut bn̄ficio huius canonis teneātur ꝯcordare vel aliū eligē·h̄ qꝛ canō iste penā istam nō impo nit iudex recusatus ꝯpellat illos et penaz eis imponat si nō ꝯcordāt·s·de offi·del·suspicōis·i·fi·q sit p̄tās istoꝝ arbitroꝝ d̄r·s·de offi·del·c·suspicōis·
f ¶ Terminū·ab ip̄o iudice p̄figendū infra quem arbitri suspicōis negocium terminare ꝓcurent·j·e·ti·legitima·in ꝯcil·lugd̄·que corrigit illā·suspitionis·in hoc tm̄·et merito iudex recusatus arbitris iterū terminū p̄figere dꝫ infra quē cām suspitionis determinent·sicut iudex a quo appellatur p̄t et dꝫ p̄figere terminū appellanti q cām appellationis ꝓsequatur·alioquin in cā ꝓcedet·ut in·§·se·et·s·e·sepe·et eadem ratio est in utroq̄ꝫ casu scꝫ ne p̄textu friuole appellacōis vel recusationis negocium ꝓrogetur·ideo decre·illa·suspicōis corrigit quantū ad illū articulū·h̄·
g ¶ De recusatoris·nota g/q hec ꝯstō loquitur in ordinario q ex eo ꝓbatur q iudex recusatus ꝯmittit aliȷ negociū illud qd̄ non p̄t facere delegatus inuito recusatore·s·e·scd̄o·imo statim euanescit p̄tās eius·ut ibi dictū est·que loquitur in delegato tm̄ hic·s·de fo·ꝯpe·si quis ꝯtra clericū·et·xi·q·i·puenit·et·s·e·ad h̄·et·j·vbi ordiarius recusatus ꝯmittit aliȷ cām ꝓbata primo suspitione s̄m tenorē huius ꝯstōis·h̄ ꝯtra·s·de fo·ꝯpe·l·ꝫ·vbi ordinarius recusatus nō ꝯmittit negociū imo ibi recurritur ad aliū iudicem·h̄ illa loquitur s̄m consuetudinem loci cum vacat imperium·nec ꝯtinet ius cōmune·et sic pꝫ ex hac cōstōne q ordiarius p̄t recusari et cā suspicōis ꝓbanda ē corā arbitris·et s̄m determinationē istius intellige iura p̄dicta que loquūtur de recusatione ordinarij·Nota q h̄ clausula de recusatoris assensu s̄m·io·si determinet totalē disiūctā cōmittat negociū·vel ad supiorē remittat in optiōe recusatoris ē an velit negociū ꝯmitti an ad supiorē referri·et dic̄ io·q intellectus iste ꝓbabilis ē·si determinat p̄mā p̄tē tm̄ tūc lr̄a vult q s̄m volūtatē recusatoris eligendā sit p̄sona cui ꝯmittat negociū dū tn̄ nō sit suspecta·intellectus iste non videtur ꝓbabilis imo improbabilis·iniquū enī essꝫ q actor ad volūtatē ip̄ius rei cūꝯuenīat·nam ꝓ modica cā q̄nꝫ traheret eū ad papā·ut illū fatigaret laboribus ꝛ expensis·sic possꝫ sepe ꝯtingere q potius renūciaret liti q̄ vellet taliter laborare·vel possꝫ eligere talē licet illū recusare non possit qui cām suā male tractaret vnde dicas de recusatoris assensu et etiam de assensu actoris ut de vtriusq̄ꝫ partis assensu cōmittat negociū recusatus·qd̄ ꝓbatur·s de fo·ꝯpe·si quis cōtra·et·s·e·ad hec·et·j·vbi dicitur te insistente iudicē eligant vel eligere debēt cū ordinarius recusatur·xi·q·i·puenit·si p̄tes nō ꝯcordauerint tūc iudex cōmittat alicui p̄sone neutri p̄ti suspecte·et qd̄ dicit de recusatoris assensu·p̄cipue intellige requirendus ē assensus recusatoris ne iterū recuset illū ex quo cōsensit i illū·s·de offi·del·insinuante·et·c·sup questionum·§·nos·et·§·verū·et·iij·q·ij·offeratur·et simil̄it̄ cōsensus actoris requirēd⁹ est ne ip̄m postea recuset·qꝛ l꜃ sit actor posset eum recusare·ut·s·de fo·cōpe·si quis ꝯtra·nunq̄ fuit intencō dn̄i pape q p̄tās ꝯmittēdi residerct penes recusatorē et i potestate iudicis est remittere negociū ad superiorem vel ꝯmittere d̄ assensu recusatoris·et etiā actoris·ut dictū ē·et hec determinatio de assensu recusatoris determinat tm̄ h̄ verbū cōmittat·

p̄sumat·volentes etiam ꝓuidere ne forte ꝯmonitus frustratorie recusationis vel appellacōis obtentu monentis possit declinare examē· Statuimus ut si allegauerit se iudicē habere suspectū corā eodē causaz iuste suspicōis assignet·et ipse cū aduersario vel si forte aduersariū nō hēat cū iudice arbitros ꝯmuit̄ eligat a si ꝯmuit̄ ꝯuenire nō possint absq̄ꝫ malicia ip̄e vnuz et ille aliū eligat qui de suspicōis causa ꝯgnoscant·et si nequiuerint in vnā ꝯcordare sententiam aduocēt terciū ut qd̄ duo ex ip̄is decreuerint robur obtineat firmitatis·sciātq̄ꝫ se ad id fideliter exquēdū ex iniūcto a nobis in virtute obedientie sub obtestacōne diuini iudicij districto p̄cepto teneri·causa vero suspicōis legitima corā ip̄is infra ꝯpetētē terminū nō ꝓbata sua iurisdictione iudex vtatur·at ip̄a ꝓbata legitime de recusatoris assensu p̄sone idonee ꝯmittat negociū recusatus vel ad superiorē transmittat ut in eo ip̄o ꝓcedat s̄m q fuerat ꝓcedendū ¶ Porro ꝯmonito ad ap·obstaculū ꝯuolāte si eius excessus euidentia rei vel ip̄ius ꝯfessione aut alio modo legitimo fuerit manifestus cū appellacōis remediū non sit ad defensionez iniquitatis·h̄ ad p̄sidiū innocētie institutū nō ē p̄uocacōm huiusmodi deferendū·excessu q̄ꝫ dubio existente ne friuole appellationis diffugio appellans iudicis ꝓcessum impediat corā eodem ꝓbabilē causam appellacōis exponat talē videlicꝫ que si foret ꝓbata deberet legitima reputari·et tūc si habuerit aduersariū infra terminuz s̄m locoꝝ distantiā ꝛ t̄pis qualitatē ꝛ naturā negocij ab eodē iudice moderandū ap·cām ꝓsequatur·quā si ꝓsequi nō curauerit extunc ip̄e iudex ap·non obstāte ꝓcedat·nullo aūt aduersario ꝯparēte tūc iudex ex suo officio ꝓcedat·ap·cā corā supiore ꝓbata supior sue iurisdictōis officiū exequatur·h̄ si appellās in eius probatione defecerit ad eū a quo ip̄m malicōse appellasse ꝯstiterit remittatur·ceterum has duas ꝯstitucōes p̄missas nolumus ad regulares extendi ꝯtra suas speciales cōsuetudines.

Hono·iij·decano cancell·et cātori lincomen̄.

Cum cām que inter abbatē ꝛ fratres de valle sancti iohis

h ¶ Confessione·ita patet q nō admittitur appellatio cōtra cōfessiōez vel si excessus sit manifestus euidētia rei vel alio legitimo modo puta p̄ sententiā·istis trib⁹ modis factū d̄r notoriū·j·de coha·cle·et muli·c·ul·cōfessus nō auditur appellans·ij·q·vi·quicūq̄ cōsueuit dici q sola cōfessio nō impedit in criminali quin possꝫ appellari·ij·q·vi·§·sūt quorū·i·ciuili tn̄ si vellet ꝓbare errorez auditur·ff·de ꝯfes·cū fideicōmissūz·s·de confes·c·ul·h̄ hic nō admittitur qꝛ a correctōne nō appellatur et extra ordinē agitur hic·
i ¶ Terminū·nota q triplex est terminus·ut no·s·e·p̄sonas·et ibi illud videas.
k ¶ Procedat·ad peticōnē aduer/sarij ut differat a sequēti qn̄ iudex ex officio suo ꝓcedit·
l ¶ Supiore·h̄ qualiter ꝓcedet supior qn̄ ep̄s ꝓcedit ex officio nūquid vocabitur ep̄us·credo q sit vocandus ut defendat ꝓcessuz suum si voluerit sicut vocaretur aduersarius in alio casu cū ē ibi actor et reus·nec tūc nēce ē iudicem esse p̄ntez qui tulit sententiā qꝛ ius eius non leditur·ar·ij·q·vi·hoc etiā·
m ¶ Defecerit·et sic videtur q/appellans teneatur ꝓbare se iuste appellasse qd̄ ē verū si appellatio recipitur alias non·j·e·interposita·et sic presumitur ꝓ sententia iudicis·s·de renūcia·in p̄ntia·ar·cōtra·s·de ꝓbac̄·qm̄ ꝯtra·sed dic q p̄sumitur ꝓ sentētia iudicis ex quo appaēt h̄ pro ꝓcessu nō p̄sumitur si dubitaretur de ip̄o nisi quatenus cōstiterit ut in ꝯstōe illa qm̄ ꝯ·
n ¶ Constitucōes·scꝫ p̄ntem et illam·j·de sen·ex·sacro·
o ¶ Regulares·s·e·reprehensibilis·et·s·e·c·ij·
p ¶ Cōm causam·apponendū·qd̄ iudex ex officio suo etiā facere debet·s·ti·px·inter monasteriū·et·s·de excep·pastoralis·
q ¶ Litis ꝯtestacōnem·qd̄ verū ē ut·iij·q·vi·§·exceptio·et·s·ti·px·inter monasterium·et·C·de excep·si quis aduocatus·
r ¶ Iudices·delegati·/ceptis iudices delegati examinacōnē quorūdā testiū cōmiserūt·quibusdā q̄ vices suas
s ¶ Testiū·quib⁹ re/aliȷs ꝯmiserant et illi quosdā testes receperūt p̄mi iudices delegati approbauerūt receptionē illoꝝ testiū cū de iure talis receptio nō valeret ꝓpter q̄ grauamina extitit appellatū·q̄s testes approbauerūt

primi delegati a papa. et sic iterū aliud grauamē intulerunt ꝓpter quod appellatū fuit ad papā. a ¶ Aduocati. ꝫ nūquid ē istō: incertū ut eadem die debeat reuocari. vel qñcūqꝫ ante sententiā. videtur ꝙ qñcunqꝫ ante sententiā. ut. s. de ꝯfes. c. ul. et. C. de iur. et fac ig. error facti. et. j. de censi. olim. vbi de hoc. vel saltē vsqꝫ triduū. C. de erro. aduoc. l. ij. in casu isto videtur ꝙ eadē die debeat reuocari vel saltē anteꝗ̄ fiat aliquid in causa p qᷓ videatur approbare hmōi cōfessionē puta si ꝓducerētur testes vel aliqͩ aliud qᷓ tm̄ post lit. ꝯt. fieri dꝫ.

b ¶ fuit. ergo videtur ꝙ sinō ꝓbabit ꝙ ꝯfessio eadem die fuit reuocata p ꝯsequens lis fuit ꝯtestata. et sic p indirc̄tā ꝯfessionem aduocati etiā fit lit. cōtesta. ff. s. de do. et. ꝯtu. ꝓut. ar. ꝯtra. s. de elc. du dū. et. s. de lit. ꝯt. c. vno. vbi dicitur ꝙ p narracōnē et rñsionē fit litis ꝯt.

c ¶ A principe. C. de iud. a iudice. et. s. de offi. del. super questionū. §. si vero. p hoc pꝫ ꝙ reprobata est opinio illoꝝ qui dicūt ꝙ subdelegatus pꝰ lit. ꝯtesta. p̄t alij vices suas subdelegaē ad instar ꝓcuratoris qui post litē cōt. factus est dn̄s litis. vnde p̄t postea daē aliū ꝓcuratorē. C. de ꝓcur. nulla. et. l. neqꝫ. et sic volūt intelligere illā dec. s. ti. ꝓx. cū bertoldus. que exp̄sse ꝯtradicit huic. ꝫ illa non ꝯtinet ius quātū ad hoc. nec fuit obiectū et ita p patientiā toleratur. j. de p̄ben. cū iā dudū. in fi. ꝙ ius nō ꝯtineat pꝫ p h̄ ꝙ hic dicit nō nisi delegatus a principe cām p̄t alij delegare nō distinguē de ante lit. cōt. vel post. et ita ibi non potuit de iure delegari. est ergͦ tenendū ꝙ subdelegatus alij subdelegare nō p̄t. qꝛ sic illi possent iterū subdelegare qᷓ esse nō dꝫ. et ē si. i. excōicatione que nō transit in terciā p̄sonā. et ꝙ dicitur delegatus ab alio ꝗ̄ a p̄ncipe non p̄t alij cām delegare intellige de eo q̄ ē delegatꝰ ab alio ad vnā cām tm̄. nā si essꝫ ei delegata vniūsitas cāꝝ bn̄ possꝫ vnaꝫ cām alij subdelegare. ff. de iud. cū p̄tor. §. i. alias nō p̄t. ff. de offi. ꝓcōs. et leg. legatus. qꝛ ꝗ̄si ordinarius videtur.

d ¶ Dūmodo h̄. ꝫ nūquid possꝫ in cā appellacōis ꝓponere aliā cām quā exp̄ssit in appellando. videtur ꝙ sic. s. e. cōstitutus. Itē noua causa p̄t opponi in causa appellacōnis. et noua instrumenta et allegacōes. s. de fi. instru. cū iohannes. ff. de ap. scio. et. s. de testi. fraternitatis. et. C. de tp. ap. p hāc. et. s. ut lit. nō cōt. accedens. sed cōtra vidꝫ exp̄ssuꝫ. s. e. ut debitus. vbi dꝛ q̄ appellat causam appellacōis ꝓpter quā appellat dꝫ allegare corā iudice. et hic exp̄sse idē dicit l̄ra ista dūmodo hec in appellacōis cā exp̄ssa fuerit. et. j. c. ꝓx. sup h̄ ita distigue aut appellatur a grauamine añ sniam diffinitiuā aut a sententia diffinitiua. si a grauamine añ sentētiā. tunc nccē ē allegare corā iudice appellacōis cām sui grauaminis talē que si essꝫ ꝓbata essꝫ legitima vel que essꝫ exp̄ssa in iur. et tūc in cā appellacōis nō p̄t aliā allegare. ut hic dicit. s. e. ut debitus. et est ratio quia non appellatur nisi a grauamine. ꝫ ꝓpter hanc cām quam de nouo vult ꝓponere coram iudice appellacōis non grauabatur nec ꝓpter hoc appellauit. et iudex appellacōnis ꝯgnoscere dꝫ tm̄ sup eo ꝓ quo appellauit. et papa semp ita rescribit in appellacōibꝫ ante sentētiā. si est ita. si vero aliquis appellat a diffinitiua. tūc nō ē nccē aliꝗ̄ causam allegaē cū appellat. ꝫ sufficit dicere appello ab iniqua snia et tūc in causa appellacōnis p̄t opponere nouā causaꝫ et nouā instrumenta. et sic loquitur. s. de fide instr. cū iohs. et. l. scio. et p hāc dec. illa. s. e. ꝯstitutus. specialiter intelligitur in causa electōnis. ut ibi dicitur. et dec. illaꝫ. accedens. intellige ut dicit ibi. Itē in alijs appellationibꝫ extra iudiciū faciendis exp̄menda ē causa ꝓpter quā appellatur. j. de hijs que fi. a ma. p. ca. c. i. et. s. e. bone. et. s. de elec. cū nob. et. s. e. dilectis. et in scriptis ꝓponēda ē alias reputabit̄ nō appellās. in dec. inno. iiij. cordi nob. e. e. t. h.

e ¶ Ilcō. ꝓpositas. sic opatꝫ ꝙ causa ꝓpter quā appellatur ꝓponenda ē corā iudice a quͦ appellatur. et sic fuit cā ista legitima. qꝛ nō ē verisile ꝙ papa ex certa sciētia mandassꝫ illū recipi ꝯtra iuramēta canoīcoꝝ imo videtur papa circumuentus. s. de resp. cōstitutus. in p̄te decisa. Idē essꝫ etiā si statutū canonicoꝝ confirmatū fuissꝫ solūmodo p sedem ap̄licam et sine iuramento. s. de cōsti. cū accessissent. et. ar. j. de p̄uil. ex p̄te. et. s. de resp. cū ordinē. Itē patet h̄ ꝙ licet exceptio etiā legitia ꝓposita nō admittatur. si nō sit appellatū ꝓpter ipam lꝫ appellatū sit non dꝫ retractari p̄textu illius exceptionis qᷓ fcm̄ ē qꝛ sententia cōtra ius litigatoris bn̄ tenet a qua non est appellatū. lꝫ nō teneat cōtra ius cōstōis lata. s. ti. ꝓx. cū inter nos. et. ij. q. vi. §. diffinitiua. ver. itē si sentētia. C. qñ ꝓuo. non ē ncc. l. ij. et que sententie sine ap. re. l. i. §. i. itē ex hoc pꝫ. ꝙ si q̄s appellat a grauamie nō tn̄ exp̄mit cām illam in appellacōne ꝓpter quā appellauit. ꝫ aliā ꝓseq̄ non p̄t. qꝛ ꝓpter illā nō appellauit. de hoc dictū ē. s. c. ꝓx. itē videtur ꝙ in causa appellacōnis sufficiat ꝓbare causam ꝓbabilē fuisse ꝓpositam corā iudice a quo appellauit et non admissaꝫ. ꝫ hoc intelligendum est fm̄ ꝙ dicitur. j. e. interposita.

f ¶ Nicolao. appellationi. p̄t enī q̄s appellacōni sue statuē terminū ad ipaꝫ ꝓseqn̄dā. s. e. p̄sonas. et. c. oblatē. et si tal' appellacō a iudice vel aduersario fuēit ꝓbata tūc appellās tenetur ꝓseq̄ cām p sufficientē ꝓcuratorē p̄te altera eā ꝓsequn̄te. alias in expensis appellator cōdemnabitur. ut hic dicit. et idē intellige in diffinitiua. ut cū appellans statuit terminū ad ꝓsequēdā appellacōnē suā tenetur appellatus mittere sufficienter ad causam suā defendendā alias procedet' ad cōfirmandā vel infirmādā sententiā etiā altera p̄te nō ꝓseqn̄te.

ex p̄te vnaꝛ prioꝛeꝫ et canonicos de nouo loco ex altera sup ecc̄ia de holiseth vertitur R. sancti āgeli diacono cardiāli ꝯmisimꝰ audiēdā. et. J. ꝓcurator p̄dictoꝝ p̄oris et canonicorū ꝓposuit ꝙ cū corā subdelegatis iudicū delegatorū inducias ad ꝓponendū exceptiones dilatorias petijssꝫ. qꝛ aduocatus ipius ductus errore rn̄dit ꝙ ecc̄ia de nouo loco ecclesiam de qua erat questō per. xl. annos et āpliꝰ pacifice possederat. licet ipe eadē die aduocati errorē corrigens ipius rn̄sionem que sue peticōni cōtradicere videbatur ne p eam aliqᷓ sibi possꝫ p̄iudiciū generare. p eo ꝙ añ lit. cōtesta. sūt exceptiones dilatorie ꝓponēde coram eisdem iudicibus reuocauit. iudices tn̄ p hmōi responsionē erroneā aduocati lit. ꝯtest. fore credentes ad receptionē testiū p̄tis alterius ꝓcesserūt et. J. M. q. si dicti prioꝛ ꝛ canonici legitime probauerint ꝙ p procuratorē ipoꝝ eodē die aduocati rn̄sio extiterit reuocata qꝛ sic p ꝯseqn̄s lis ꝯtest. nō fuit. vel ꝙ delegati testes receptos a subdelegatis subdelegatorū suoꝝ approbauerint cum nō nisi delegatus a p̄cipe cām alij valeat delegare quequid ab ipsis post ap. eoꝝ factū ē dūmodo h̄ in appellatione ipa exp̄ssa fuerint. nūcietis irritū ꝛ inane. I Dem decano ꝛ thezaurario ꝛ P. petri canonico zamoreñ.

Dile. fi. B. cappellano nostro. D. p̄sbro et. J. capituli salamantini procuratori a nob auditore ꝯcesso ꝓcurator capituli ꝓposuit corā eo ꝙ cū dictus p̄sbr sup recepcōne sua in salamātina ecc̄ia executorias a nobis ad ar̄d. ciuitateñ ꝛ collegas eius l̄ras impetrassꝫ corā eis fuit ex p̄te capli allegatū. ꝙ cū i ipa sit ecc̄ia certus nūs canonicoꝝ iuramēto firmatus de quo in l̄ris ad eos directis mēcō nō fiebat p eas nō debebant cōtra ipos ꝓcedē et ne aliter facerēt fuit ad n̄ram audiētiā appellatū. et. J. R. M. igitur et si p ꝯfessionē p̄sbri fcām corā auditore p̄dcō cōstiterit salamātina ecclesiam hr̄e ctū nūm canoīcoꝝ iuramēto firmatū. et hmōi exceptionem coram executoribꝫ fuisse ꝓpositā. et ꝙ appellatū extiterit ab eisdē. qꝛ tn̄ non ꝯstitit ꝙ ꝓpter excepcōnē hmōi non admissaꝫ aliāue legitimā fuēit appellatū. M. q. si vob ꝯstiterit p̄fatā exceptionē hmōi de certo canonicoꝝ nūo iuramēto firmato. vel alias excepcōes legitimas fuisse ꝓpositas corā ipis executoribꝫ nec admissas. ac ideo p̄te capli appellasse ipoꝝ executoꝝ ꝓcessum denūcietis irritū ꝛ inanē. I Dē s. andree ar̄d. et mgr̄o ꝛ canonico de melteñ.

Nicolao militi ac fratri E. mōcho mōsterij scē M. s. s. adriani diac. car. ꝯcessimꝰ auditorē in cuius p̄ntia cū dictus monachus nō nisi ad impetrādū et ꝯtradicendū ꝓcūtor fuerit institutus supplicauit humiliter idē miles ut ꝯtra ipos tāꝗ̄ ꝯtumaces ꝓcedē debēmus. et. J. M. q. si vobis ꝯstiterit dcōs abbatē ꝛ ꝯuentum appellacōni sue terminum p̄fixisse cum ad

ut.s.de renū. venēn si vero appellē. nō p̄hxit terminū appellacōi
sic, p̄sq; de nec a iudice nec ab aduersario appellatio fuit appro-
b. r. tūc sufficit appellantē mittere, p̄citorē ad impetrandū. si dicēs
altera pte eē, p̄sequente. s. n. interpōsita. q. i. ad b. facet. r. e. ordi-
vbi dicit si appellantis voluerit. q. fic approbat appellacōē fic illo
uter q; tenetur mittere sufficienter. ut ibi dic. si si appellantis no luerit
p̄sequi appellacōē. q. ē. nō approbat. tūc sufficit appellantē mittē
simplicē nūciū ad impe-
trandū. s. dicēs. a. ñro sen-
sū vag. verbosy. si appel-
lantis voluerit. e. ita hec
dē. e. illa. inter pōsita. q. i.
loquitur in diuerso casu
et non ñro. e. notatur q;
terminus statutus ad p̄
sequendā appellacōnem
a iudice vel ab aduersario
vice obtinet pempto
ri. q. e. sepe. de hac mate
ria plenē notatur. s. de re
nunci. venēn. m. glo. q;
incipit. si non victus. b.
milis. si fe approbauit ap
pellacōē. vel ē. uter. q;
p̄cex eo q; ea fuit p̄sonalis
ter, p̄secutus. aliās stā
batur. si dē. p. i. interpōsi-
tā. a. fic coniungitur ista
in hoc. si vero appellan-
nec a iudice nec ab ad-
uersario fuit approbata
tūc appellans pe simpli-
ci nūciū, p̄citorē ad im
petrandū et ordinē cōsū
li. p. altera cā sufficiente
p̄sequi sit p̄ntata. s. e. im-
petrata. s. i.
a. Factas. q. ex tūc fuit
otium ex. eque no mīse
sufficientem, p̄materiem
quia ex nunc videtur cita
tus ad causas. s. a. de no-
e. ou. cū dilecti. e. a. e. esse
pe. e. c. reprehensibilis.

Sua nobis. iteri. s.
voce iteri. dū as res
sig. nificat. e. exponitur i
terū. i. quōnēs opus erit
ff. de eden. edun-
x. Appellare. bñ interlocu
cutus fuit. ut. ij. q. vi. si. q;
in quacunq; c. c. n. eli-
in vna cathe. cā ter. ap.
vna. e. e. e. s. m. p. dicetis
imbus p; q. nō. p. tercio
appellare. sed. o. m. vidē
q. vi. ē. nō. vbi de qui
ens putauerint se gaui
ad romanā. sed. appellāt
ut. ij. q. vi. pulsanus. sed
die quotiens. i. sēdo e nō
iustra in diffinitiua senē
tia fiue sup eo de. capso-
fic. s. e. directe. vbi de hoc
e. fic illud. q; tiens. refri-
gitur. verbis eni gēdale se
per d. tri. gitur. x. viij. di. placuit. lxxv. di. q. die in fi. e. xij. d. ij. fine
exceptione. m. p. n. e. s. de ff. sedes. Tē ar. p. tra. xxxi. q. ij. lot barius.
vbi dicitur q; ab ea ga ter appellauit. sed expōn officuit ter appel
lauit. ter vocē appellacōis emisit. dicēdo appello ter. i. ad appello.
Appello appello. ... ffrmuit. ex vna pte quēdam milite clare
Dicti. sim. mō. dioē. ex altera sup quodā nemore.
Appellacōē. ex hoc p; q; gradati. ē appellādū. ar. n. q. vij. metro-
politani. e. q. vi. anno 10. Cillo vicī. e. s. de offi. dē. sup questio-
nū. C. porro. e. ff. de ap. imp. tores. C. de ap. p. ē. p. nus. ff. quis. et a
quo appel. l. i. s. fin. sed ottā. ē. de p̄b. ē. referente. ibi appellati fuit ad
archiepm omisso epo. e. ff. q; s. e. a. q. ad l. i. q. i. s. n. o. p. nūcē
appellandū. et de iure fm canones. nisi omittatur medius. e. nō ap
ponatur exceptio. cū illo supiore. bñ vah. q; p; ipm fit. sic intelligi
nur. p. dict. de. referente. fig. nificantibo. vel forte illū opinet de suo fue
pto sequēdā. eandē sufficiērem
procūtorē. nō mīse fm memo-
rato milite. ipam p̄sonalē pro-
sequēte. ipso ad restituendas
expensas a pte ap. factas. ei de-
m milite. o. dēnens. I. de epo
manū. e. p. canonico nūcian.

Sed nobis R. nūcī filio
sū quōdā b. cuius nūcian-
pētione mōstrauit. q; cū mter
ipsū. e. vna pte. e. f. pro se ac
p. nutore quōdā filij. b. ex alte
ra sup quadā suma pecunie eo
ram. iudice tūcan. q. sīto. s. rere
tur. i. de diffinitiuas. iniam pro
eodē. r. tūcan. p. tomū gaunt. q;
bis fuit p. iudices delegatos
a se. ap. confirmata. e. r. J. Sy par
altera q; semel. e. iterū appella-
uerat. terciō vocē appellacōis
ad nos emittēs. p. a. cuius colle-
go. mīcōnem ipius sententie
a nob. obtinuit de lege. ari. e. r.
Cūq; R. fēc marie m. cōsue-
dia. c. ārō. sup. ex tercio ad
nos emissa. ut ria. p. a nobis
danus audit. e. mter. o. cuius si
erit illos nō potuisse de uē ter
cio appellā. e. nō. p. dēo. p. ei.
college. de cimus. in mandatis
ut in negocio ipo nequaq;. pe
cedere attēptarent. I. Dē ma-
gistro. D. arō. e. ad. lemon-
Dicti filij p. o. a. quenui
de lacu rubeo transmissa
nobis petēdo. e. monstrarunt. e.
r. J. Exp̄ pro. p. p. ois. a. cuēus
fuit. exapiēdo. p. ofitij. e. ei o-
mīso dioē. ep. fuisse ad archi-
epm appellati ad quē gradā
tim fuerat appellandus in causa
ipa de iure. pecēdē nō debebat. fi
q. officialis archiepi. h. mōi ex-
cepōnē admittere. denegabat
ipi ad n̄tam audiēnā appella-
uerat. e. J. Quo arcū. O. q. sente
tias post hmōi ap. latas in eos
denuncieis. p̄mius nō tenere.

Ofrego. x. magistro. scolarū
D. et D. de rupe canonicis san-
cti. ardomani. mozin. fil.

Ex. pre. O. dīne de cobb.
nob. fuit oblata. q. rela. q;
ei nobil. m. hier. dia. de trellebro.
sup quibusdā terris ipam coā
iudicibo nomie filio. x. fuo. x. au
dcontrate. n. traxisse. m. cūm. eadē
in iudicii ipo. q. excipi fent. plen
tia. q; cū res de quibs. in iudicio
agebant. e. p. dicti filij eius. sb
potest. are. q; tutela ipius minime
p̄manerent. cū iam ad secunda
vota trāsisse. sup hijs ei nō tene
batur ipso. nomine quo. q. u.
trix. esse desierat. rūdere. J. q. ei
cti indices bac exceptione ne
glecta. michilominus ad hoc
p. pellebant. eandē ipa sentien
se grauari n̄ram audiētiā ap
pellauit. I. eo. q. O. q. s. fita. est
reuo cato. m. rrini. quēquid. p.
ap. inuenerinis attēptati aucti
ans. hiānē. p. ofita. a. c. Dē
m. gro. a. fratrib. domy. moriēn.

Fsimaslti. ar. J. Preterea
hospitalar. ns. ignorāb. o
et non facta. eis copia. de inqui
sitionis. p. ceffu. ad nos relata
nē transmisse nos cūtur. cū ux
ta legitīas sanciones. quonēs
put. ar. ē. ff. ff. qñ ap. sit. li. C. Solent. vbi appellatur ab ordine. e. p. dec
ad ipm. p̄sidem. et dē. p. dic. referente. et. ē. fin. fcanin. b. loquitur de
o. fuerūdme. cū illa decre. romana. q; ibi dicitur. appellati ab ar-
chidiacono ad archiepm omisso epo. s. hec decre. a. vitate. cōtin
ria. p. dictis. ribo. dec. vbi ter. appellacō omisso ap. o. e. ab omis. fi
tu dicas. q; debuit. h. c. appellari ad epm. e. nō ad archiepm. q. bon
fuit appellati ab officiali epi. sed a quodā magistro. ff. canonico
dānemontis. cui epus. p̄sāliter cām omittat. quō nō. cet. de ertati
oeclam. epi. et. ibo ad ipm. et. m. qui omisit. cām. gradam. fuerat ap
Landii. et. hec. habentur. in antiqua dē. m. pre. dicta.

Ex parte. M. tutela. filius. non dicitur. esse. m. p. tate. matris. sip
eris. quatenū ad ius patrie. p̄ans. mfn. de pa. po. C. ius. aīt. q. fil
familia. patris. sequitur. e. nō. mīsu. mfn. de leg. ang. tuo. C. de
euerti. mfte. c. cal. sp. officii. mtele. bñ. recidit. filius. in. p̄ārem. mīsu.
illud. ē. regulariter. est. verum. q; femina. tutrix. esse. nō. p. t. vbi

officiū est·C·qñ mu·tute·of·fun·pt·l·ij·et·ff·de re·iu᷑·l·i·et·s·de arb· dilecti·nisi a pn̄cipe tutelā impetrauerit·ut·ff·de tutel·l·ul·tn̄ si mat maior est et nullus tutor legitimus sit vel datus nō sit impuberi in testō·vel si sit excusatus pt repetere tute·ā filij et ipa iurabit q ipa non transibit ad secūdas nuptias et renūciet velleiano sub ipotheca rer suar·C·qñ mu·tutel·of·fun·pt·l·ij·et·iij·olim sic obseruabat· hodie tn̄ p aut·pfertur mr̄ omib tutorib legitimis et datiuis·sed non testamtarijs renūciādo simplici verbo scdis nuptijs·et non p iuramētū ī velleiano·et omi alio auxilio·ut si obligauerit se p pupillo nō inuetur·C·qñ mu·tute·of·fun·pt aut·mr̄i et auie·et in aut·de hered·ab intest·veni·§·ex hijs·coll·ix·et i aut·ut mres fine·pbi·tute·gerāt·§·q vero·coll·vij·et·C·qñ muli·tute·of·aut·sacramentum·et q cito ad scdū mr̄imoniū euolauerit soluta ē tutela·quasi mortua esst·ut in dicto·§·q vero·et ita p3 q mulier ista bn̄ excipiebat q tutrix esse desierat transeūdo ad scdas nuptias·Itē si transeat ad secūdas nuptias nō reddita ratione tutele omnia bona sua et mariti scdi tacite sūt filijs obligata·C·in quib causis taci·pig·otra·l·si mater·et in aut·de nupt·coll·iiij·§·si ante tutelā·Itē in pn̄cipio dz facere inuētariū et satisdaē rem pupilli saluā fore·ut in aut·ut ma·sine·pbi·§·ul·b·

Nstimasti·de inquisitionis·h·pcessum fuit sup excessib istor plastorū puniendis in modū inquisitōis·et ideo siue cā sit criminalis siue ciuilis pt iudex referre cām superiori si iudex dubitat qualiter in causa debeat iudicare talis relatio approbatur·si vero vult euitare onus iudicādi tūc non dz admitti relatio in aut·de iudi·§·ul·coll·vi·ff·de iudi·eū quē temere·§·i·de iure queri dz et nō de facto ut ibi dicit q nō crimina h vindicā potius ad nos debuit puenire·C·de of·pfect·orientis·l·iij·i fi·et·xxvij·q·i·si custos·et·c·si homo·si vero iudex dubitat de iuē et vult referre negociū supiori exemplū osultacōis ilico tenetur edere partib·ut si forte minus plene referat·vel otrariū q debeat vel in piudiciū alterius ptis ptes otradicē pñt et appellare·C·de rela·l·i·et·ij·et h·si aūt tūc nō appellauerit postea cū pnceps rescripserit nō poterit appellare·ij·q·vi·§·biduū·in fi·q approbasse vid relationē ut ibi·et·ff·qñ appel·sit·l·i·i·Rn·et q hospitalarij ignorātib relatio fcā fuit nō tenuit relacō·q exēplum relationis ostēdi dz litigatorib ut dicūt leges pdicte de quib hic

Significāte·citacōz·ctē nec añ citacōnē nec post / fit mentio·debuit epus molestari sup possessione carnificij lite pēdēte si ipe possidebat·cū caplm sup hoc ouemēt epm·vñ p3 q erat i possessione de qua nō debuit eici lite pēdēte·s·ut lit·p·ē·c·i·et·ij·xvi·q·iiij·volum⁹·vñ male petebat caplm·vel si caplm possidebat agēs otra epm nō inquietaretur adhuc nō poterat implorare officiū iudicis lit·non ot·ut·j·sequitur·qd magis videtur·

c ¶ Preserā·i·maxime·q nec post litē otestatā debuit ei auferri possessio si ipe possidebat·h veri⁹ vid q caplm possidebat ut dixi·

d ¶ Preuenire·qd facē nō poterat·q pendente dilacōne iudicis officiū oquiescit nisi ptes osentiant·C·de dilac·siue ps·ex cā tn̄ mutatur dilacō qñq·ff·de arb·diē aūt·in fi·et ar·ff·de re·iud·q iussit·et·s·e·cū·cessante·ar·et est notabile q iudex data dilacōe nichil facere posst ante terminū altera pte inuita·

e ¶ Auditur·s·q iudices lit·nō ot·reducere volebant caplm in pstinū statū·ut carnifices nō venderent carnes alibi q in stallis capli

relaturū se iudex quilibet pollicetur ilico litigatorib apud acta osultacōis exemplū edere teneatur. I Dē archiepo archi·et·D·cano·turoñ·

Significante aurelianeñ·epo nos noueritis accepisse q cū decanus et capitulū mago·ipm sup eo q dicebant alibi q in stallis decani et capli pdictor carnifices carnes vēdere nō debere corā iudicibus auct·ap·ouenissent·petentib tādē decano et cap·noiatis iudicū officiū implorādo·ut cū idē epus post citacōnē carnes in stallis alijs vendi fecisst q per eū sup hoc factū fuerat in statum pstinū reuocarent·p pte ipius fuit ppositū·q cū lis presertim nō fuisst sup negocio cōtesta·locū imploratio hmōi nō habebat·adiciens q cū de cōsensu ptiū corā dictis iudicib ad litigandū sup ipo negocō certus dies statutus fuisst·quātū ad illā diem solutū fuisst iudiciū eorūdē puenire diē ipm ac audire ptem aduersam ita li imploratione absq cōsensu ptiū non debebāt et q sup hijs nō audiebāt eūdē ad nr̄az audientiā appellauit·et lz pcuratorē suū infra annū ad hmōi ap·miseit p seqñdā·q tn̄ decūs pcūtor ut credit circūuētus otra inhibicōez ipius epi nr̄as sup h ad quosdā iudices certa rōne suspectos lr̄as impetrauit·dictus eps vti noluit lr̄is sic obtentis petens nō obstāte lapsu anni ad psecucōnem appel·admitti. Ideoq mādamus·q si de inhibicōne hmōdi et pmissis causis ap·vel ear altera cōstiterit reuocato in irritū et c·usq attemptatū in iā dcō negocio iuxta priorū otinētiam lr̄ar et c·

Nterposita appellacōe I dem. ex causa pbabili nō sufficit appellāti pbare qd ex cā hmōdi puocauit si eā non doceat esse veram·nisi hoc se offerens probaturum non fuisset admissus.

¶ Eidem quoq permittitur si nō recipiatur ap·a iudice nec ab adūsario approbetur super psecucōne ap·p pcuratorē ad impetrandū et otradicēdū cōstitutū lr̄as impetrare·lz ps altera p se vel p pcuratorē idoneū iudiciū sup hoc apud se·aplicam

qd facere nō debebant cū adhuc possent recusari lit·non cōt·iij·q·iij·offeratur·et ita añ lit·ot·iudex delegatus circa pn̄cipale nl facere pt·ar·s·de Rp·sup lr̄is·et sup eo q pendēte dilacōe pcedē volebant qd facere nō poterāt vñ valuit appellacō·ar·cōtra·s·de of·iudi·c·ij·in fi·pt dici q illa loquitur in ordinario cuius iurisdictio fundata est cuius etiā officiū añ lit·ot·et post implorari pt tpe opetēti·h nō dilatione pendēte·aduersario otradicente·ut h di cit·et·C·de dilac·siue·hic loquit de delegato·cui⁹ iurisdictio non est firma añ lit·ot·quare eius officium implorari non pt añ lit·ot·et maxie dilac·pend·ut hic p3·vel verius dicas q ibi loqtur de alio officio iudicis qd petit incidenter fauore minoris vel alterius qui utit iure minoris·hic de alio qd quasi respic pn̄cipale factū·qd immutatum ē ab aduersario·et q etiam cōpeteret maiori p⁹ litē ot·corā delegato sed non ante nec pendēte dilacōe ut dictū ē·vel dic q h imploratur iudicis officiū eo die quo solutū erat iudiciū·q datus erat terminus i quo partes oparē debeant·et interim iudicis officium oquiescit·ut dictū ē·C·de dilac·si vero·h nō negat quin possit implorari officiū in termino ostituto q uis implorari nō possit pendente dilacōe·sed in ōrio petitur officiū iudicis in termino cōstituto ad pcedendū·

f ¶ De inhibicōe·et sic p3 q pcurator nō pt excedere fines mandati al as non noc3 dn̄o·C·de pcur·si pcurator·et·s·de of·del·cū olim·si vero simpliciter ostitutus fuisst nulla forma data sibi de iudicibus impetrādis nō posset eos recusare q's pcurator impetrasst·s·de cā pos·cū oli·et hic a otrario sensu·vbi de h·h videtur q nō sit āplius audiendus p⁹ añū·et sibi imputet q tali cōmisit negocia sua·ff·de minor·cū mādato·in fi·agat g eps otra pcūtorē vel otra eū q circūuenit pcuratorē ipm·ff·de dolo·eleg ā ter·§·q dolo·hic pcūtor circūuentor forte nō erat soluendo·et ita restituitur cōtra adūsariū·ff·de eo p quē fcm erit·l·ul·i·Rn·vel auditus fuit eps ex gn̄ali clau·si q iusta cā mihi videbitur in integrū restituā·ff·qui bus ex cāis maio·l·i·in fi·ar·s·de in int·resti·ex lr̄is·ar·j de pig·significāte·quātū enim ipo fuit bn̄ psecutus fuit appellacōz·et ita audit epus triplici rōne·qd auditur p⁹ añū h fuit pter fcm pcūtoris·q fuit iusta cā qre idulgetur biēniū·ut·s·e·cū sit rōna·ex alijs duab cāis pmissis tenuit appell·o·aut ex altera ear·et ē ar·qñ plā mādāt ouieti q alterū p se sufficit alterū suffic pbare·de h dictū fuit·s·de

Rp·ex pte·h· / babili·tali q si foret pbata reputaretur legitima·s·e·ut debitus·et·c·cū speciali·§·i·

Nterposita·p· /

h ¶ Verā·si·s·de testi·ex pte ade·et·s·e·t·px·cū·J·et·A·ar·otra·s·de of·del·cū cā·et·s·e·ut debitus·et·c·dilecto. / ex pte a de·q ille adaz

i ¶ Offerens·huic vbo figitur·s·s·de testi· / obtulit se pbaturū nec fuit admissus·et añ sniam·et tn̄ m cā appellacōis dz pbare cām appellacōis verā fuisse·Solue h sm q ibi dixi·ex hoc eni appaēt apertum grauamē q oppono cām pbabilē et eā offero me pbaturū·sed nō admittor·et ideo suffi cit h pbare in cā appellacōis·q h pbato satis pbatur grauanē q pinde hētur ac si cā allegata quā volo pbaē esst vera et me repellat·secus ē cū simpliciter cām allegat·q tūc videtur id quasi malicōse fecisse·vñ illā cām tenetur pbare verā fuisse·s·e·sup eo·§·si aūt aduersa·ex hac materea plene dictū ē in decretali·ex pte ade·et·s·de excep·olim·

i ¶ Eidem·scilicet appellanti·

recipe sit parata. Ille demũ qui vocẽ ap. emisit cuius nõdum est alij cognitio delegata ad petitionem eiusdem ad eũ a quo prouocauit de iure remittitur cõtradicõne ptis alterius nõ obstãte in legitimis expensis aduersario quas eũ propter hoc fecisse cõstiterit cõdẽnandus. Sane parato aliquo probaẽ grauamẽ propter qd duxerat appellandũ et pte aduersa se cõtumaciter absentãte pt sup hoc lite non cõtestata procedi lz nondũ li. cõtesta. fcã fuerit i ipo ap. articulo vel negocio principali. qz cũ in hoc casu iniquitas principaliter prioris iudicis arguitur nõ est rigor iuris ex quo sequi posset cause pplexitas requirendus.

Inquisitioni. t. t. Idem.

Ratio quotiẽs clausula p quã tollitur appellacõis remediũ in medio lrãz ponitur si sũt plura negocia se minime cõtingentia tñ pmissa cõplectitur. nisi forte in fine lrãz pdicta clausula iteretur. Idẽ.

Una sententia pluribꝰ cõdẽnatis. si vnus solꝰ ad ap. bñficiũ cõuolauerit illius victoria mẽ cõui ceteris suffragatur. si cõui iure iuuẽtur idẽqz negociũ z eadẽ causa defensionis se existat. Idem.

Si iustus metus quo minus appellaueris te excusat ad ap. reputaris bñficiũ cõuolasse dummodo infra tpus quo licite prouocatur coram iudice a quo appellasse volueras. vel si habere ipius copiã nequiuisti in p̃sentia bonoz viroz cõtestacõne sup h pposita causas ap. duxeris exprimendas.

## De peregrinationibus.

Celest. iij. abien. epo.

Conquerente I. p̃sbro intelleximus. et I. Licz p̃sbr idem res suas z eccie sue in protectõe nr̃a nõ posuerit qñ ad nos accessit. tñ cũ hij q̃ accedunt ad p̃. n. cũ rebꝰ eoz debeant esse sub ap. protectione securi. M. q. quicquid eidẽ p̃sbro post iter arreptũ ad nos veniẽdi subtractũ est vel ablatũ sibi restitui faciatis.

## De cõfirmacõe utili vel inutili.

Alex. iij. oxon. episcopo.

Si quis rei litigiose cõfirmacõnẽ impetrauit ab ap. sc. nõ minus potest iudex de causa cognoscere et eam fine debito terminare. sz si rem tunc pacifice possidebat cũ inde cõfirmationem obtinuerit nõ ẽ licitũ iudici de questione postea exorta decernẽ aut

a Parata. sibi imputet qz non approbauit appellacõnem. ex quo eã apud sedẽ aplicam prosequi voluit. et si appellacõnẽ approbasset vel ipe iudex. tũc eni tenetur sufficienter prosequi alias punitur i expensis. s. e. nicolao. sit ergo cautus q̃ appellat circa duo. pmo qz cũ appellat ex cã probabili qz offerat eã se probaturũ qz in appellacõne releuabitur qz nõ oportebit eũ probare cãm esse verã. Itẽ in alio qz cũ recipitur appellatio a iudice vel ab aduersario suo prosequatur cãm suam p sufficientẽ procuratorẽ ad totã cãm ne cõdẽnetur alteri pti eam prosequenti in expensis.

b Eiusdẽ. sic. s. e. accepta. alias enim nõ dz cã remitti ad eum a quo ẽ appellatũ. C. de ap. eos. et. ij. q. vi. C. ab eo. et. j. de sen. ex. p tuas.

c Alterius. ps appellata cõtradicẽ nõ pt qz non hz iudicẽ suspectũ qui pea tulit sententiã cũ ipm p hoc approbauerit vnde ipm reprobare nõ pt. ij. q. iij. C. si quis testibus. et in fauorẽ tñ appellãtis statutũ fuit qz ad eũ non remittatur a quo appellauit huic fauori qui p eo introducitur pt renũciare cũ hoc licitũ sit cuicũqz. C. de pact. si quis in cõscribendo. j. de regula. ad apostolicã. cõdẽnatur tñ alteri pti in expensis tãqz cõtumax qz maliciose ipm traxit appellando ipm ad papã. qz pinde ẽ ac si ipe non fuisset prosecutus altero prosequẽte. s. e. reprehẽsibilis.

d Cõtestata. h habes nouũ casũ in q̃ pt procedi lite nõ cõtestata. aliũ hẽs. s. de offi. in. c. ij. alij notãtur. s. ut lit. nõ cõt. qm freqñter. ratio redditur i lrã qz agitur de iniq̃tate iudicis nõ de negocio pñcipali vel de facto aduersarij. vñ equũ fuit ut de hoc cognoscatur non obstante absentia aduersarij. et ita colligit ex hac lrã a cõtrario sensu si esset pñs qz sup excepcõe deberet lis cõtestari qd verũ credo. ut notaui. s. de offi. del. prudentiã.

e Rigor iuris. rigor est ut non procedatur lit. non cõt. talis rigor in hoc casu nõ ẽ seruandus cũ pñcipaliter agatur de iniquitate iudicis. sz in alijs causis vbi agitur pñcipaliter de iniquitate aduersarij propter ipius cõtumaciã ponendus ẽst actor in possessionẽ cã rei seruãde vel excõicandus h nõ dz fieri i hoc casu qz de iniquitate iudicis agitur. sz propter hoc ps puniri nõ dz. vñ si nõ possz cognosci de hoc grauamine lit. nõ cõt. esset quasi quedam pplexitas. qz cũ nõ cõstet adhuc utrum appellacõ sit legitima nõ pt se intromittere de pñcipali questione. i quo casu tñ et nõ añ hz iurisdictionẽ sup pñcipali quare nõ pt procedẽ in pñcipali nec penã imponẽ aduersario cũ ipe nõ peccauerit et si punirẽt illũ faceret cõtra cõscientiã. sz propter cõtumaciã videtur puniẽdꝰ et ideo ut hec perplexitas euitetur pt iudex cognoscẽ de hoc grauamine lite non contesta. scz de iniquitate iudicis. probato vero grauamine reuocabitur grauamẽ. et postea iudex citabit absentẽ. et si citatus nõ venerit propter ipius cõtumaciã procedetur cõtra ipm. et sic nulla perplexitas est. Si vẽo appellacõ nõ valuit remittetur ad illũ a quo appellauit. ar. qz in negocijs eccĩasticis rigor iuris nõ ẽ seruãdus. sed potius equitas. sic. s. de dolo. c. i. et. s. de resti. spol. sepe. et. s. de iudi.

Inquisitioni. pmissa. ar. cõtra. s. e. scdo requiris. i. fin. vbi dicitur qz nõ refert an ponatur in medio pñcipio vel fine remotio appellacõis. qz ad omia refertur. so. est ibi qz hic sunt diuersa negocia non se tangentia ibi vnũ negociũ lz habeat plures articulos. Itẽ est ar. qz determinacões respiciũt tñ p̃cedentia. et nõ sequentia ar. cõtra. ff. de l. i. l. si seruus pluriũ. C. ulti. et. xxxij. q. vij. aplus. h.

Una sententia. sententiã huius dec. habes. ij. q. vi. C. sũt quoqz. et. C. qñqz. et. C. si vnꝰ ex pluribꝰ. ap. l. i. et. ij. vnde ut intelligas qd hic dicitur. nota qz si res cõis sit pluribꝰ z corporalis nec diuersitas facti sepacõnem recipit. ut in duobꝰ correis debẽdi si omnes cõdemnati sint z vnus appellauit victoria vnius omibꝰ prodest. ut h dicit. et. ij. q. vi. C. quãdoqz. et. C. si vnus ex pluribus ap. l. ij. et sint tales qui nõ iuuentur bñficio restitucõis. si vero vnꝰ fauoẽ minoris etatis impetraret cõtra sententiã beneficiũ restitutionis hoc nõ prodest alijs. ut in. l. pdicta. C. si vnus ex plibus. l. ij. et. iij. q. vi. C. qd z sietatis. et ideo dicit h si iuẽ cõi inuẽtur si vero res sit incorporalis et cõis z indiuidua tũc victoria minoris prodest maiori. ff. quem admod. fui. amit. si cõmunem. i. fi. ut seruitus in diuidua sit tñ vsus fructus lz seruitus sit diuidi pt. ff. ad. l. fal. l. i. C. vsufructus.

g Eadẽ cã. pone exemplũ. tres erãt tutores habentes administracõnẽ indiuisam gerentes. cõdẽnati sũt. vnus appellauit et obtinuit ceteris prodest qz idẽ ẽ negociũ cõue et eadẽ cã defensionis. si aũt vnus etiã gessit et alter non. si ille qui non gessit appellauit iniquũ esset ut eius appellacõ prodesset ei q̃ gessit ut. ff. de ap. si q̃. C. pnl. ex quo. C. sumitur versiculus iste. et. C. si vnus. ex plu. ap. l. i. et. ij. q. vij. C. quandoqz. et idem ẽ si diuersas administracões tũc nõ prodest vnꝰ appellacõ alteri. ar. ad hoc. C. de diuers. tẽ. l. i.

Si iustus. excusat. ar. qz ea que p metũ fiunt nõ obligãt de h dixi. s. qz me. cã. abbas. et ita pro appellante habetur. sz illud nõ sufficit nisi illo protestetur. C. de hijs q̃ p metũ iudicis non appellant. l. ij. et. ff. de ap. cũ q̃dam. de quibꝰ legibꝰ sũpta ẽ hec dec. et ita currit tpus ei qui agere non pt nisi illud protestetur. sic. s. de offi. del. pastoralis. in fi. et. xvi. q. iij. C. pnl. v. is aũt. et. s. de elec. C. ul. fi. C. de ãnali excep. ut pfectiꝰ. et. C. de epali audien. l. ul. et ita interrũpitur p̃scriptio p protestacõnez.

i A quo. nota qz si pt hr̃e copiã iudicis a quo dz prouocare nõ debet corã alio protestari. sz tunc demum cũ iudicẽ illũ habẽ non pt ut h dicit. et sic ex cõ dieꝰ vboz argumentãdũ ẽ ar. xliij. di. sit rector. i fi.

k Exprimẽdas. sz quã ẽ cõpellitur exprimẽ cãs appellacõis cũ sufficiat dicere appello. ij. q. vi. C. forma. hoc intelligo cũ appellatur ante sententiã ab aliquo grauamine. qz tũc cã appellacõis dz exprimi. s. e. ut debitus. et. c. cũ causam. vbi dicitur qñ sit exprimenda causa appellationis et qñ non. vel dic qz idẽ est in diffinitiua. C. de hijs qui p metũ iudicis nõ appellant. l. ij. et supple maxime. qz nõ ẽ necẽ causas appellationis exprimere nisi velit. ff. de ap. scio quesitũ. vel qz dicit causas duxerit exprimendas intellige in gñe hoc modo talis tulit iniquã sententiam cõtra me. nec audeo appellare et hoc protestor coram vobis. h.

Conquerente. p. plus ẽ. s. titu. p x. dilci. et. c. ut. nr̃m. et. c. ad audientiam.

Posuerit. expssa voce. sz exp̃ssit ipo fcõ qz peregrinacõis supple ut faciat ad hũc titulũ qui intrim sub aplica protectione cõstitũt. xxiiij. q. iij. si quis

l Nr̃m. causa. rompetas. pñaz. illi canones qui ad hunc titulũ ptinẽt. C. si p vi vel alio mõ absentis pos. turbata ẽ. l. i. et. C. d emãcip. lib. l. iub emꝰ

II

ff. de iudic. autoritas a b. hsis. Iuris.
a. Facta. in hoc casu non est possessio ab sentis talitor turbatur se-
nus annus, per nus colonus petere potest possessio restituatur
ut in. l. pdicta. C. si p vim vel alio modo. l. ii.

Si quis rationis litigiosa res est litigiosa est de cuius diuisione causa mouetur
mer pentor à possessore iudicaria eu enonne ut matur
C. de litig. aut. litigiosa res est. et sic peruenia sup possessione ocs
ta non facit rem litigiosam qd verti est. et super
re litigiosa nouū pnilegi
um impetrarunt pt. a. de
restitutam q. et. g. ut lite
pen. ci. et ut ea. ff. e. bonec
ad alia pte transferre
possū. et. q. i. q. res. et. g.
ut lit. pt. ecēa sancte. et i
aut. ut in medio litis ca
tus iusliones nō fieri. q
si vero ndēti. olla. vnq
e non obstāt. pnilegio tal
si fuerit dulgentia aut ex
pedere debet.
Confirmacio em. nos
ea. g. o. formatio imperta
ra sub forma oiu fuere
tium mouuacō mobilno
in uisis tribuit. si solum
modo vetus obtenat. in
di. peceptis. ar. xxx. q. iii.
c. ul. et. l. e. cū bilcā. et. o.
sequēbr. ff. de pnil. q.
nitenno mā. vnde p tale
cfirmationē vel innova
cōnem nō impeditur pe
nio alienius vel iudicat
cognitio. l. de eo. ff. de ren
d. interdictate. l. e. bone.
ar. q. iii. q. questus. nisi
vero. a. q. de offi. ordi
l. e. ff. ne quid fiet o pu
blico. l. ii. C. si quis a pa
pe. q. hic fiat papa si
re pudico alicuī. ut pa
ter. q. imp pdcā. dd ergo
valent bmōi cfirmacio
nes. parum valet. n. fo
re plus timen. q. spectas
litteris. l. xxiii. ti. d. q.
d. Secreta. q. dicit hi
n esse licitū indici cognosce de questione
q. si pot. cfirmacōnem mouetur. ei questio an licite obtinear be
neficii. an non. nō è licitū indici de hoc cognosce sine mādato pape
sed si. ei obiciatur crimen nō impedimū. apte. cfirmacōnem indicis
cognosce. sed certe nō è veri. si cfirmacō fit facta in forma cōsi. au
t. ei causę cognitione cfirmacō fit facta. nūc veri è. q. dicit vincē. es
idem dicit qd. a. et. ia. dicit. q. si mouetur an questio an talis cfirma
tio valeat. vel non. de hoc non pt cognoscere. ubi. n. sentet qd veri
est. et. diffinit. et medius. aut enim cōfirmacō facta fuit sine cause
cognitō. in forma communi. et nūc nō impedimū petito alicuius
vel cognitō in quo caso loquuntur una superius assignata. Si vero
confirmatio fiat de beneficio alicuius vel de aliqua sententia. ei causę
cognitione. et hoc cognito papa ex certa scientia confirmat. nō ibi beneficii
nū nūi vel sententiam latā de questione illa si possimodum quesito
subeat aut nullus potent indicare sine specali mandato. et hoc ma
telligitur ex ipsa cfirmatione. q. nūc simpliciter confirmat nūc a co-
ritiere. ipso fata. de talis cfirmatione habes. a. de offi. del. qm ab
b. ap. ex. de transac. et. et. a. de pact. quoniam. et. e. de testis. vnde
et. g. tit. de. l. coram. m. ff. et. ff. de testis. minutius. et. c. in malediis. et
ff. de mili. ex frequentio. et. ff. e. cpnsc. in alis cōfirmationē. qui
dicitur cōfirmamus fiere. ut se possidet. sic ut exponitur. i. ff. de co
ff. ben. a. biuersitate. et ista duas tēmulīgē. a. et. e. de cfirmati
one que fit cū clero gmitione ex certa scientia pape. tū si cerni. ff. q.
p falsi suggestionem cō
firmatio fit obtenta non
valet ut bmōi cfirmacō
ne. p. ex. et sic pnt intelli
gi ste due. tēdē.

Ge cofirmatio mb.
indicandi. ipsi qum
qui cōcessi vel fuerit cōs
rem. ut notatum è ig lo
pe decretis de.

Ono. mādatur qd
facere non debuere
q. appellatione in pro sita
ni. e. mnuad. n. q. vi. ap
pellacōne. e. ff. mēsui m
nouari. ap. pendēdi. a. ma
imo reuocari. tū exercēcē
antequē. te appellacōne co
gnoscatur. a. de in ius vo
cationes. e. e. de ap. ca
lecti.
g. Preuemens. qd fa
cere pmaurre non debe
ut appellantē incōmissio
ne impetrand. a. fiuplā
tes. e. de ap. oblate. secus
si nō pruemat diligenta
appellantis. e. e. c. veruq
ut tunc valent. pme. ut
ibi.
h. Hab. ea tur. e. iūdo nō
valuerit. e. de fide. ex pe
te. et tacita veritate. si. e.
de ap. sepe. in fi. et ita pa
tet. q. si quis non facta
mentionem de appellacō
ne aduersę pte nō valēt
sic qd enorabile. si. e. de
fide. ex pte. vbi de hoc.
i. Chare. in hoc se q
non obstānto primis litteris cōfirmationis indices dari ad appel
lationē cognoscerent de ea. a. e. e. l. a. ff. e. c. pxe. ad fi. ar. si. e. de tuli.
ex parte ade. e. c. causam que. e. ff. de pnil. iudicum. b.
k. Si dicatur. inserida litteris imperratis ab appellate. e. q. dicit
si tacuit. fuple maxime.
l. Litteris. p hāc generalitatē mebil reuocatur. e. de dolo. et cōtu. ex
litis. et. ff. ad l. cor. de fal. binus. nec valet legati vel fideiusso fim
bi in genere facta nullo fundo demonstrato. ff. e. aut. in tit. et. i. pot
dui. ti. C. gener. a. socio. et. ff. de uiri. fideicita fidei. expssam enim nō
facere mentionem de pnilegio. et. a. de fide. ex reuo centur. e. de offi. de
se. ex litteris.
m. Forma. a. in forma communi.
n. Dicereur. q. eas reuocaret.
o. Dui. ista litera multū vitetur cōtradicere priori quę dicit. q. po
stiniores debent preiudicare priorib. et hic minuitur. q. valent sic
confirmationis prime. ergo non è opus ut in priorib. fiat mentio
de appellacōne et ita non referi. ueru in secundis fiat mentio de pmi.

vel non vnde debet intelligi. Iste in eo casu cum pmo valent e m
appellatus non puemt diligentiam appellantis. sed exspectant le-
gitimo tpe et fuit tire sine aliquo vicio. et sic pcedent primi iudi cef
ad ofirmandam vel infirmandã sententam. ut. s. de ap. oblate. ad
fi. quia p tale g hãlitatis non reuocitur pme legitime imperante ut
dicitur in px. nonula in pmo casu nõ valent prime ex appellatus pu-
puemt diligentiã appellantis. nec fecit mencõem de appellatione ut
parte ex ipsa litera. vel
dic q. iudices fuit pdicti
fuip appellatione debent
ogno cere de huiusmodi ca-
sententie. et litere confir-
matorias tam diu valebi-
bunt quousq; iste tc. im-
qua sententia et si senten-
tia ofirmetur remanebit
ofirmatio in statu suo
si vero cassetur ofirma-
tio non valebit. ar. s. de
fide instru. accepimus. q
interim. et m. c. pxe. in fi.
ar. ab hunc sensum litera
ista comperitur adap-
tatur. et ita fuit simpl. ex
ofirmatio sententie quã
fecit papa im forma sui
sicut. in se lata erat. eius
quare fuiffi post profra-
bere. et in nullo isto po-
tius tebuiffi poni in titulo
de appellatio. to fi. tebe-
ret intelligi sim illam de ca-
oblate. et ex litera autem
usq; tcẽ. patre intellectus
iste. in illa. oblate. dicitur
plebanus de sambro fui-
per obtentanõe sentem-
tie lias ad indices impe-
tauit omissiõis. sicut ira
tionabiliter laea erat. et
hic dicitur fuiffi ofirma
tionis fuerat assecutus. i
forma cõmun. et sic nõ
intelligitur ista fm illas.
et litere ofirmatiõis nõ
mitantur hic iudicibus
sed illis qui cõfirmatio-
nem impetrant. B.
a ¶ De miqua ue dic ap.
pellans.

Quam dilecta. vitere
mus. nec poterae vi
deri q nõ erat. ut. exx v.
q. v. ad sede. ultra vna.
colũam. v. hic ergo euigilem. tẽ. et hoc ideo non poterant vitere
quia innouacõ mdsi non iuris tribuit. ñ. huiusmodi ex parte. et. q. quia
intencõis. et fi originale cassatur similiter innouacõ fuie cõfirma
tio. ut. s. de fide instru. inter dilectos. et. s. de re iudi. cõmter vos.
c ¶ Cõsili. in aur. de testi. q. qm multe. et. q. hec vero. colla. vnff. ad
videremus quare non deberẽt
ea des priuilegia innouari q
tñ C. maiores eccie et ꝯ. sancte
crucis canonici. quos fuerũt bil-
desem. et eias in possessione ffs
iectõnis ipius monasterij per
cennii annos. et amplius extiff
se pul. ipa tũc nõ duximus in-
nouanda. vnde iudicaũ dedi-
mus in mandans ut ad locum
idoneum accedẽres citatis qu
fuerint euocandi inquirẽnt fu
per hiis diligentius veritatẽ
a quibs pars bildesem. e. eclesie
ad apostolicam sedem apel-
lauit. ¶ Sup quit iterato pdcã
pxnt abbatissa. ꝯren. ꝯ debere
mus pulsia sue eccie renouaẽ
ex aduersus vero fuit postulati
ut causam ipam discretis viris
omittere dignaremur qui te-
stes recuperent quos otra pul
legia monasterij ex ad. p. b. an-
dũ pscriptionem legitimã in
ducere. ponebãt. ¶ Nos igi-
tur attendentes. q ture fit ca
uti. statuimus ut qũ piculũ testi
um formidatur ne veritas oc
cultere. et. p. bãcti copia formiff
casibus subrahatur etiam lite
non cõpell. testes valuicinam
et alij de quibus ex aliqua racõ
nabili causa timentur ad testimo
nii admittantur eiusdẽ equita
tis similitudine. puocan. pdicta
priuilegia quasi iam. n. mia ve
rustate sumpta. cũ fuerint no
in pergameno. ñ in papiro cõ
scripta duximus innouanda.
nolentes q ex innouacõne hu-
iusmodi nouum ius monasterio
a quaratur. ñ antequũ ñ qõ ha-
bet p innouacõnem priuilegij
consecuetur. ¶ Qua vero pfa-
tum monasterii ad ius. a. pri-
eratem ap. se p pul. p. n. panere
re mostrantur. ne ius eccliesie ro-
mane remaneat in defensium e
andem abbatissam. procuratrice
ipius duximus statuendam. ut
cũ aduersus ro. ec. possessiões
et iura non mũ centuria cur-
rat. ꝑ. ripto ipa super hoc a.
liis vice nostra. pcuret que co
rã re in iudicio fuerit. pcurada.
¶ Solores igit. q. dest. au eiusdẽ
de mostrẽt. quinus dubiteur
O. q. locũ nuiia. omodũ eligẽs
reapias. ꝑtes quos ad. p. septi
onem. p. bandas bildesem. eccle
sia. vel ad mertrup cõnẽ. o. stẽdẽ
pã ceno biũ. duxerẽt. p. ducẽdos
hoc arbitros eligere vel delegare causam alii. ar. ff. de iurisdict. om-
ndi. proc. vel posset esse iudex in causa ecclesie fuit. de hoc dictus el
. s. de iudi. cum venissent.
b ¶ Ad interruptionem. fic. s. de p. sep. illud. ex. s. audiitis. vbi de fi
i ¶ Legitimam. s. c. annoꝯ. que sola currit cõtra romanã eccliam.

ut.a. de sperip. cum nobis.

a Diocesi. ut. xvi. q. vii. omnes b afflice. e. xviij. q. ij. monasteriis. x. j. de relig. co. constitutus.

AD audientiam pfonaliter sede ita ventare q̃ sie regularis e si ex primeeratur fuit falsel so. q̃ m talibo pfonis amministratio nõ cõfirmatur j. c. pxi. secus esset si realiter aliqua conceda nur seu cõfirmentur. q̃ nie valent. fauore eiusdem religionis multa ea eo cedunt. j. de p. mi. ex parte. en. c. pastoralis. d. vudii. e summa. g uno quie. p religione fauens ff. de relig. e. sumpt. fuisse pfone.

b Dorecta nobis. imperasse. tacita ventate. q̃ tales potestas non cõfirmatur. a. c. pxi.

c Credam. q. oim habere memoriam et inuisio peccare potuis. e diuismetatis q̃ humanitatis. c. de ver. iur. enu. l. ij. q. si quid aiut.

d Confirmantur. licet enim priores atus aliquando penitu fuit. j. de sta. regmonasbi. nec pnt removeri sine odio eius ut ibi. ri non cõfirmantur. ut h. e. a. c. pxi. similiter nec episcopatus cõfirmari cõsuetu erit. licet sint perpetui. est enim nuo quare non cõfirmantur q̃ regularitez veri. et q̃ non fuit perpetua. j. de statu regulari. ad monasteriis. q̃ tales vnde removentur. p vsu luntate abbatis. ut ibi dicitur. et q̃ de facili huismodi regulares. etiã si sint perpetui removentur. j. de simo. p tuas. m. si si administratio ex certa sententia et cũ causeconsultione esset alieni cõfirmata nõ possit inde removeri sine mandato pape ut. a. e. c. i. et. ij. q. xvi. q. quemcũque. sed si reformentur et in his fiat mẽtio de ipsis et si legitimam prescriptionẽ habuerit ut intendit. nisi probata fuerit mere rupto ex adverso sibi electionem ipsius monasterii adiudices episcopo memorato cum oste et ipm. i sua dioc. obstinui. priusq̃ ad monasterio innouari fecimus contrapendo. alioqui eidem superhoc perpetuum imponens silentium monasterii. pnuncies perpetua liberrate gaudere nostro sibi pruilegio renigrato. I Dẽ epo. a. ipsoto uiteẽn.

AD niam audientias ipsoto mẽ manẽn. ecẽie sigillante peruenit q̃ quidam canonici nemanẽn. ecẽie a nobis tras cõfirmacõis sup administrationibus suis obtinere laborant religiosis sue diocesis supressa. cũ igitur regularibus pfonis non cõsueuerit ap. se. aliqua pfonaliter cõfirmare. O. q. confirmacõnes q̃ ab ipis canonicis cum regulares existant nouerias faliter impetratas denuncietis irritas et manes. I Dem.

D Orecta nobis ex parte tua petitio cõtinebat q̃ plures ex religiosis qui priores aut ordinis administracõibus pfuit a nobis superipis quoad uxerint possidenciis confirmacõisias se asserunt impetrasse et. j. Cũ igitẽ a cancellaria nra bmõisras emanasse nõ credam. O. q. illos qui tales literas exhibuerint in quibo priorates vel administrationes tanq̃ religiosis cõfirmãtur eosdem punias tanq̃ falsitatis actores. si vero in eis nõ fit mentio religiosis pio. illas tãq̃ tacita veritate subrepras denuncies nõ valere. I Dẽ nobis viro matheo de

Examinata cuy tuaria. a q̃ veritur inter te et milites campanicos sup ecẽia sanẽt angeli perpendimus arbitrii q̃ vicecõis sabiis. dicebatur sup eodem negocio. pmulgasse ora formam iuris. i com promissi fuisse dieta aum. vnde cũ nõ obstante firmatione. C. pe. p. n. quo firmauerat illud sicut. p. iudeclatum fuerat et abutraq; pte recepti decernimus ipm irritũ. i nane.

priorsatibo nõ valent. si ex imo fuit false. ut hic dicit. et sine pruiendi tanq̃ falsarij. nisi euidenter apparear q̃ ex certa scientia tomm pape h. posserit. si vero nõ fiat mentio de priorato tacita veritate fuit impetrate. et ita uto q̃ casi non. pfunt. ut h. patet.

e Falsitatis. qualiter falsarij puniendi sint. b ab ebis. j. de falsar.

Ad falsanos.

Examinata. o. promissi. duplici ergo ratione nõ valuit arbitrium. primo q̃ contra ius fuit latu arbitrii. forte pso des vel pretatum et ideo nullum. et de arbitrio. sic etã obiu m alius iudicio si fenit sententia cõtra ius scriptũ. nõ tenet. n. q. vi. Ecclesiasticus. si fi certã ius. si cõtraius litigatoris sata bene tenet sententia a qua non est appellatum. ut ibi dicitur. a. e. de re iudi. cũ inter vos. et ita intelligere in arbitrio quia otra formã opromissi. m. dil potest facere arbiter. a. de arbitrij. dilectus. ff. de arbit. l. pedius. in fi. e. l. nõ distinguemus. q. de officio.

g Confirmatione et ita psq̃ confirmatio nihil vel modicũ opatur. q. si quid inuenie cõfirmat illud alias nihil operatur. j. de c. ef. sbendo. diuersitatem. et sic patet. q. o. firmatio sub forma. o. mum non impedit penõ. ne alternus nec eo gnicõem iudicis. de hoc dictum e. a. e. c. i. ar. q. si principale. affatur. accessorius. e. de fist. instrumen. et. a. de re iudi. cum inter vos.

h Prouide. de cenivera. sicut. pauie in confirmacõibo posita cõditio. aliter intelligitur. ut h. patet. e. j. de c. ef. sbẽ. q. diuersitate. ar. o. ma. j.

.e. p.x. secus si ponatur in priuilegio. q. eii priuilegiū sit ler ꝑuata cer-
tum debet ibi pōm ut aliquid occedat prmuleg. um J. de ꝓ. fig. abba.
te. alias erit mutile J. de puis. in his. ar. 5. de offi. del. qm abbas. e.

Venerabilis. opositio. bene dicit amicabilis opositio. q. ratifa-
cto hip decimis. ut aliquid rmpoale ꝑtur. p decimis nō valet J. de
rer. permuta. c. vl. nec sup alio spūali. 8. de transact. cōstitutus. sed im-
uenit bene cōpositum
de omnis et aliis spūalibū
. 8. de transact. statuimus
et. c. de cetero. et J. de deci-
. ex multiplici.
b Inserius. ut p ꝗ ap-
pareat. q. opositio legi-
tima fuerit et nō possit ꝑ
ea dubitari. ar. 5. et. 5. et
. 11. vnde non possit alius
inde iterius de questio
ne sub ea agnosce. ut.
ibi dicitur. q. ipa ex cers
ea scēia cū eam vlterius
confirmat. mo si opo-
sitio alias non valet ex
quo papa eam ex certa
scienia nō ꝓfirmat valet. 8.
de transact. c. 1. et. c. vt mis-
enia. si vero tenor opositi
onis nō essi inserius nec
ipe vel diffi opositionem
et eam ofirmassi sicut. p.
vtre facta est mcbil opa-
retur. ut. 5. c. p. x. et ut di-
cti c. 5. et. c. 1. sed nūquid
nō tūc erit de cetero osti-
tere instrm opositionis
posit. ꝑ ostendiatur confir
mato pape in qua cōs-
tetur tenor cōpositionis
ar. q. fic. 8. de fide instru.
. c. 1. et. C. de edendo. aut.
si quis in aliquo. sed non
creto. q. decerno expedi
at ostendere instrm cō-
positionis de necessitate cū
auctoritate pape transli
ptū sit tredactū in publi
cam cōfirmationem. C. de
testam. publica. c. et J. de
puis. cum olim offensus.
ar. 9. de fide instru. c. vl. de hoc notatur J. de ꝓ. fig. abba.
c Ad pauetate ꝓsita verba que in ofirmatione tenor odi non aliter in-
telligunturut dictum est. 8. c. p. x. dubitabatur an teneret compo-
sitio. qua non videbatur eam confirmasse simpliciter. vnde eā fuis-
re nō tenebantur. sed erant ante. q. intelligitur eā papa ofirmar ili-
la que non viziat. et ideo dicit in cōfirmatione nō sicut fine pmuta-
re. sed quando o gnosceret cōpositione et videt ea q cōfirmat nic li-
cet illa verba ponantur in cōfirmatione non intelliguntur cōdicio-
naliter ꝗ causante. a fic intelligi et sicut fine pmutare. q. fine putare
facta fuit opositio.
d Sic erit ab. i. opositio
taliter fuit facta et cōfir-
mata tenore cōpositōis
inserto. q. p hoc apparet
q. ipsam approbauit vn-
de mandat eam seruari.

Monoc. iij. illustri regi ba-
rombus. a milinibus. a thys by
zantinibus cipri.
Venerabilis frater. n. ar-
chiepc. mcbo sicli. et suffraga
nei eius transmissa nobis pen-
tione monstrauit. q. inter ipsos et vos sup quibusdā decimis mediante albaū. episcopo tunc ap. se. legato annicabilis compositio mteruenit expsse adiecto q. quanto citius eā aliēte. ap. ofirmari contingeret statim deberet executiom māclari. wūlicet sit p nos cōfirmata et ad maiore rei eu-
dentiam litteris ofirmationis tenor cōpositōis inserius ipsam tamen remuisis obser-
uare occasionem triuolam pē-
tendentes. nam ex eo q. in litte
ris verbū ofirmationis iuxta
stilum ec. ro. pcedat. tum qua
clausula contiuera scilicet sicut
fine praintate. p. inde facta est
in eisdem litteris omneur. et J.
Q. q. si pmisse veritas suffra-
gatur compositōnē eandē ad-
implere curetis. Dem vm
uersis abbatibus a plans ac
conuenibus et clericis in con
stantinopolitano cēsi cōstituas.
Sna nobis patriarcha cōs-
stātio. q. questione mōstrau-
it. q. cum quidam wstrū sumē
ers occasionem ex eo q. J. psbi
ter cardūic ap. se legatus qui
busdā alias ecēias. et clericis ms
spiritualibus a tpalibus cōtu-
lit monasteria eorundem ipsi
patriarche obediē recusant er
ei de uribus patriarchalibus
rūdere in sue psumptionis ad-
iutoriū in ducentes confirmati
ones bmōi collationū a se. ap.
impetratas. Cū igitur iura que
diocesanis debentur nolumus
ꝑ collacōnes seu ofirmacōes
pdcas minui seu ledi. Q. q. oc-
casio e bmōi nō obstare ipi pa-
triarche et reuerentiā et obediē-
tiā exibē curetis eiq. de iusti-
cijs suis integre rūdere.
Expl. liber. ij. Incip. tercius.

Nos nō mini. q.
non debemus per
dere minuas occasiones
de iura nascitur. C. vnde
vi. et imperit. et J. de ca-
usa. qualiter et qd. ex q.
si sua iura vmcuiq; episc
opo non seruātur quad
aliud ē q. ut omo ecclasti
cus cōsundatur. 23. q. 5. q.
terit. nec fuit mentio de
mum pape p confirma-
tionem bmōi aliquid fi
ebē episcopo diocesi
no nec ē p collacōs. car
dmalis imo remanet inf
salium diocesano episco
de religio. 16. c. 9. et dicit
papa nec honorē mū ꝑ
puto in quo fratres meos
bonorē suū pdere co
gito sed ut ecēie di-
ere. b. c. part. q. p ofirma
tionem mis alterius non
tollitur. sic enā licet ipa
recipiat aliquid sub fia
prorcōtione nō ꝓterea
eamiur a iurisdictione
sui episcopi J. de puis.
parte. sic licet aliqui affi
mantur in cōstitutiū
re hospitalario. vel plario. q. non eximiūtur a iurisdictione sui ordi
scopo. 25. J. de puis. cū ꝓplantare. C. pnsb. et. c. et. 14. et. c. pnsb.

Claici statuimus supple-
te no teb & si tm clerici ecclia
b Altare laici emi ibi stat
rij ad vinii officiis ut sacdos
diaconus sub dia conus. et est si nco ut liberi? nec dant
ministrare officiis ut ordinis facerovii. et sacrate ea? multa
ecclia nunciati intra altare poterne nō teb & xxiij di. sacrata ea in e-
nō licet. et te con. dis. misca et ij. q. pri. c. ii. fi.

De vita et honestate clericorū

Apocilio magnutino.

Claici sectus alta
re qñ sacra mistē-
ria celebrant sta-
revel sedere inter
clericos no plunam sit pars
illa que cicellis ab altari dun
dinur tm psallendo parte ele
ricis. ad eā dum vero ecclia
dum laicis et feminis sic mos
est pateat sancta sanctorū.

Ex oci. pictauien.

Clerici arma portātes et
vluntarij excōicentur.

Ex oci. mateen.

Quilqs pstbr qui plen
tem regie clericū habeat qui
secum circet et ep las et lectōes
legat. et qui pssit tenē scolas
et admonē filos prochianos
ut filios suos ad fidem disceu
das mittat. ad eccias quos ipse
ci omm cashtate erudiat.

Clerici sunt riat. nisi ex iusta causa dictū est in p. x. c. et. ij. c. cleri-
ci. nō dotēsc capitē spiritū. iunio incedē et dis. xxiij. di. non
Clericus sacro. si. xxxij. di. si quis eos.

Cōdictus si ent radius fuisset ire. q. ecias. monachatus
ermitis nō possibē ex vxore quā post mōdū accepissē. ea qñ sa ria
pitio remuere et monachatus als non, pbibetur redire ad seculū. si de
regular. et transe. ad reli-
cū mius. ex xx. q. i. quē q
gemto ds. v. xxvi. di. pla
cuit. sed ratum fūgis vero.
Condectur. ar. ē si. q.
clericus ouagatus debet
portare tonsurā. ar. ad fi
. xx. q. iii. eos qui. et. c. p.
clinus. si. ar. 5. 7. de cle. on
sobānes. vedi de hoc.

Clericis capīs tūsurā
pōnitur. xxiii. di. de
ric. ē ē ps illius. si. ne cle-
vel mo. c. clericis.

Multi. ar. q. aliqs eo
gendus. ē ad bonū et ad
id peque qd sam fuisse
pit. fic. xlv. di. de indus. i
ter. si. de bap. et ea. esse
maiores. vlus fuē. aliqs
uemo. debē cōpellī ad bo
num ut ibi di. et. c. ingē
. v. ad fīē. lēē ar. q. busi
ca erūtur munia. abo
di. et quia mēdat. e. xxiij
. q. v. non vos. ar. ca me
dius. et. q. an. disp. liet. et. ix
xiij. di. placuit. et. c. cō fi
lui.

Monasteria. nō ma
bili. xviij. q. ij. qmēdam
e. c. dūmmus. et. ix. xv
di. clericus solus. nec fui
ficit. ci. nō habilis. mīsīr
mansuēta. vi vicūr. et
ar. xi. q. iij. non sūt. et. xvij
. q. i. nolo.

Frequētare. solā fre
quētam reprobat. vetūr
tur si frequētā. vitēr. et
diab. vitēb. xxv. q. ii. ita
nos. ar. q. pānum. xx. vi
di. vna tm nec repertan
tūr. q. transitionē vene
crimia imā semel. omissa
nō fīnē. et. c. te epi audi.
. i. in. fic. q. ultra vānēcū
nō fīnē mansuēta. et. ē nō
habili. cā nullus illuc ire
debet. q. stari mālī psbī
minur.

Gregorius.

Quis ex clericis comā
relaxauerit anathema sit.

Ex oci. cartag. iii.

Clericus neq comā neq
barbā nutriat. Ex oci. trībur.

Clericus si tōsura vmīna
uxorē accepit qui quidē
sit fīne gradu neq monaste
rio a pensito tradius vxores
pmittatur habere. et iterū con
tendatur. nec in vita sua vxorem
dimittē audeat. Ex eo. ani
cantur. ar. p o.

Clericis et. c. Clerici qui
comā nutriūt et barbā eā i mi
nui a suis ārdiacōms tōndēt.

Idem in oci. laterān.

Monasteria sanctimōnia
lium h quisq clericus sine ma
nūsēta. rāonabili. cā frequē
tari psūsplent. p epm arceatur.
et si nō desient ab officō eccla
stico redcatur immunis. si laici
et excōicatum sub dātur et a ce
tu sedēlui fiant pentius aliem.

Gregor.

Mut ait scripturā. q. sta
tūmus ut facultatēs eccl. ariis
vsīaz. puēdūo et expensis dili
gēter inspectis cerni in eis va
le ais. pōnē numerū clericō.
et statuē ut tōna eos. vemant
in omune. in vna domo vsīcane

Non deberet. ar. q. amōmeo semp pēcedē tē. by vindictā ut se. cor
rigat quis aliq? puimatur. xvi. q. ii. mdi. gne.

Sōmā ut ait. et expēsis. Illud notabile est. q. in facultatēb ex
tūt aindis habēdis. et nōd expēsis. que fuīt mōs spiralitare ad quā
tē nātur ecēie. sēē m ep alibo uirtēo psū uendis. q. te. pbēn. de mona
chis. et recipē uicios. legatos aplice sedis. q. de cerni. si. mīstāna. e
ar. ad fī. xvi. q. ij. nō bis. Illi en fructus rēmādi fūt qui suppūt de
ducētis expēsis. et. q. fruc. et. lē. expēsis. l. et. ita rōē fūt pōnēdi in ec
clēsis quōr. ex fructēb illis possūt honestē sūstētari ut ē. h. et. iter
pater. et. c. de mūnu. c. i. et. c. iudicatur. et. c. de cōcēs. pbēn. ex. pre. m. fi.
et. e. de ofīi. cū m. Ferrariēn. et. c. de v. fīg. c. ulti. et. h. excepto de expēn
sis. vfacultando sūma ēt ad facultatēs nō sūffūīūt. fuāt. fīt. ptūctus
canonūm. numerus in ecclesiaū d non.

Domo. sic. xxxvi. di. pter hec. et. c. de cō. di. v. in omnibo. et. xij. q. i.
necaria. ar. 5. xvi. q. i. q. ita. et. xxxvi. di. si quis eos. so. qd. di. h. m. co
cordan. fīgēs. q. ius. cōē. et. h. pōnēsīs. ē. si fuerūt. si. tēnōatur. hūc
uirtē. ordīnā. si. sūtendūē. q. ēnū ad seculares qua. ūā. fūt. et. o. lerat. ca
pitula. ē. ria. loquūtur. fīm. ātqua. rpa. de quibus dā. dericis. ouigatis
quōr. ba. dātur. bīnīcia. ex. o. lōmū. aliōz. potūs. de. gēs. ē. te. ure. qd
de nouo. ouersi. fuerūt. et. loquūtur. in. vtrōq. capīo. augustīno. qo. ab
glōz. et. fīe. xxx. v. q. iii. quōd. i. lēē. et. e. quōd. scripsī. di. vis. intelligē
ē. qñ. ūtīlīs. de regularīb. p. lānū. est. qr. nō. ūt. h. de quibo. loquūtur. et
hoc. vīdetur. ex. eo. quo. di. ij. mdulgemus. ut. h. quisq. eos. qui. simul

vnitur. et quil simul in eote refectorio simedē et in eote dormitorio
tomnire debet. Et se sta regu. cū ad monasterii-
a ¶ Cū simul vnitur. et hor vniuar q loqua-
vnitur. vnum quidē in cellum et hora suis platis absolui pos-
sunt. Et ter ex q. monachi. et. c. cellulos. et ff. pnilegiū cōcessū est
hospitalarijs ierosolomitanis ut p suis pōrē qui facerros. et absol
uātur. Et de sen. ex. canom
ea. in fi. alij vero platis sua
cularia cēcāt. ff. pnilegiū
nō habē. et cū regulari
bus cū occdatur ut pa
tet p iura p dicta alijs de
negatur. xx. v. in qualis.
et ar. a de ffuip. c. nōne
et. ff. de iudi. cū pro nō
emi. et. vni plone p plu
legiū sigillari cū cedatur
alijs suerint. x. vi. q. i. bic
cētā in fi. et. vii. q. i. pen
fi. omīo mīi illū bificiū
et. p. bibitū mīi special
ter cū sit e cellum. et fi
mrelligatur. ff. ca pīm ein
de regularibus.

Arrogātes. ff. sp exci
putur. Et de sen. ex. cū illoz.

Nom ab omni. abfti
nere. mīi vbi quis
redimīt ius suū. ut. i. q. ff
quesiti. et. Ff. de fimo. dile
ctus. q. alias aut sp fibi
mīnur esse malū ut. i. q.
nullus. ff. de. ff. nīi mani
feste. p. beur. et arui. vti
tur. eni sp corrīpe indi
cem lic sit ar. ff. sup. q.
vno non sane. vnīq.

de ¶ Secularui. mos iste
de decima p. de hīs exigē
ba ora legē cū m autem
de iudic. ff. ne aut. col. vi
bi de legatus cū a pñ
cipe nō. p. bibi. mīi duos
aureos in principio litis
et duos in fine et ff. cū ei
exercit cētū aureos. a
lias fil ut ibi. Et ar. C. de te
fa. l. obsita. ordīarī. aut
tem non deby habē mīi
spōtaneis. in. q. ff. C. offe
tanur. ar. ff. C. de epi. et cle
auten. ghabet. ff. ibi dici
ma. p. datur. a duo caro
nō iudici. vīn on. et ar. de
iudicantis. erat. sup
certa pe litis cū clericulo
parisiē nō debē. C. de po
stulan. l. q. ia. adjudicato
et ff. expēsas. de ¶ mun
legati. et in indices. de bē
habē expēsas qn. pñci
scūtur ex vomicilii suii
fcet ut his. iii. q. iii. C. q. q
uris. q. nemo cogīt. fin
is. sup. nīo mīi tar. ff. de
fimo. cū fit romana. et. g.
ut p. ff. p. eum ex offerti. e
. xx. vii. q. i. iam nūc. et de
fito nō venerūt quis facē bīficii. x. q. ii. p. cario. mumera. eni non sū
pnus. p. bibētur. i. q. i. indices. et indices. nō dica. en cerma. recipere
pñt. ff. de offi. pñsi. i. plebiscita. xerma omīo. sūt licta. ff. de offi. pñ
si. l. fos. C. qui. ea. tīn. nō dicacē. ne. p. dicatur ad mīma. ff. qtiate ut. ibi
et ne lītigatoribo. eno me. p. amnii. mīligāt. x. q. iii. illud. pmo. si. pau
pesīt lītigātes. debē. etā. pauper. a. sup. nīo. expēsas. ff. mē. q.
nec nīc ordīarīa. habes. fpontaneis. in aure. de mar. pñci. C. fit. ibi
quo. q. col. in. ordīarīus. aut. mīq. deby. bre. fpontaneis. expēsas. nam
ido. fīp. dīa. fit. et. ffinuta. xxiii. q. i. mīrarīe. omo. i. cū de. mādato
pñcipis. ad. alia. puīnā. p. fīes. fcetur. deby. ordīarīa. expēdē. illa. q. omn
expēdē. m. autem. de. mun. pñ. C. illud. in. col. a. in. q. ff. in. ordīarius
recipit expēsas. qi ecclam. ofert. ut. p. fimo. cū fit romana. et. cū vi

atq. sub vno tecto dormiant
et quesciāt. Sed quare ora
dē. xes. exiterit licūt vobis
sit p suspensionē. offi. ca. bi
fici. aut. grauari. etā. p. na si
opus fuerit ad hāc obstūdā
am eos appellādo. opellē nō
obstāte. ¶ Indulgemus etā
ut si quisq. eorz. qui simul vi
unt. p. manū. mīe. cōnē. i. so
cium. a. omnmone. meruerint si
eri alienus. recōciliādi. p. pen
tēiam imponēdi. p. tāē plena
riam. ab. eanis. mīi. fore. atro
citas. facti. penā. grauior. ex
pecter. Innocen. in.

Cum ab omni. spē. mali. p
cipiat. aplius. abstīnē. a. p. ea
ne ad audiēnā. aplanis. nri. p
uenit. q. ci. ex. de. legatione. nta
cis. suscipitis. pertrachādas.
more. secularui. sup. decima. la
tis. vel. pe. alia. p. diuersa. ter
rarū. obtīendis. ciēr. expēsas
vicinalia. cū. lītigātēo. recep
tis. pignorib. p. salario. oues
mea. non. attēdentes. q. ad. ff
vobis. a. alijs. clericis. sint. ec
clesiastici. redditus. deputat.
ut. ex. ipsis. honeste. viuē. debea
tis. et. ¶ Deo. q. man. gten. q
ab. hmōi. exactoibz. decetero
ab. hīmētes. vigore. iudiciarīi
gratis. studeatis. lītigātēo. im
puri. nō. obstāte. q. ōi. in. fraude
a. qubuslā. p. omnur. q. vo. exi
gatur. nomine. assessūrii. cum
nec. iustū. iudici. iudicāti. vbere
liceat. ex. venales. suie. ab. ipsis
etā. sēla. nto. legitīb. p. pro. sūe
Item. lui omen. epo. e. q. eis. q
ōi. ipso. fratrib. sunt.

Deus. qui. eccīam. suā. no

ua semp. ple. fecūdat. et. J. ne
igitur. fi. dispar. in. vobis. obs
uanna. fuerit. a. dissilis. habi
tus. apud. eos. quibz. vnū. cuā
gelū. p. dicatis. facādū. fuscate
tur. m. q. eo. nō. obstāte. q. in
ter. vos. monachi. fuit. a. cano
mici. regulares. vel. alij. etā. re
gulare. vitā. sub. alia. disticīo
ne. p. sīlī. omēo. piter. in. vnū. re
gulare. p. posita. honestū. ha
bētū. q. tū. ad. hoc. spectat. offis
cūi. oformetes. Item.

Nom. deo. ez. domus. del
e. J. meredū. lucū. fuit. in. eccīis
tbeatrales. e. nō. solū. lucū. bri
ocum. spectacula. mīro. ducū.
in. eis. mōstra. laruarū. veri. e
tā. m. aliquīdo. fēstuitatēb. di
ae. om. q. fīb. n. ae. fub. cīa. com. in
same. fue. lucū. bri. a. exercē. p. fiu
mūt. et. J. fi. e. m. q. ne. p. hmōi
aurpinā. cīē. ecēie. fīgumenur
honestas. p. bīb. ra. lucū. bri. o.
esuenū. mēl. ed. potius. corrup
tela. curetis. a. vīis. eccīis. exur
pare. Item. m. oci. g. nāli.

Clerici. ex. mores. ta
ctus. in. melius. reformē
tur. o. mēter. q. caste. viuē. stude
ant. vmū. sp. frām. in. sacris. o.
dimbo. ostīnū. ab. omī. fibidi. m
mis. vicio. p. cauētes. maxīe. illo
. p. ter. q. o. venit. ira. dei. in. filios
diffīdīē. q. tenus. in. cōspectu
omīpotētis. dei. puro. corde. ac
mūdo. corpe. valeāt. mīstrare.
Nexro. facilitas. vmū. mes
uum. tribuat. de. m. quēdi. sta
tuimus. ut. qu. oppēnsi. fuerint
mōtīnēte. vicio. labōare. p. ut
ut. magis. a. mmus. pecuniae
puniātur. se. dm. ca. sane. quas

fiteat. puīncīā. fuā. p. cētū. cū. aplus. et. c. sopite. et. c. cum. nup. lā
si. ordīarius. alius. a. ēpo. dat. delegātū. nū. cipse. deby. ei. facē. expen
sas. a. de. offi. ordī. inter. cetera. ieci. quidā. epi. ot. rarui. faciāt. qd. si. q
cere. nō. deb. et. vī. posse. ab. eis. repēti. tanq. indebiti. ar. J. de. mgtis.
phibeas. ea. J. de. cētū. p. cuniā. cōes. in. fi. et. c. vn. vi. q. iii. et. c. sequēn.
¶ Sed. et. gratis. g. deby. dare. iudicātū. ordīnē. mp. uri. non. cū

aperta. reprobāt. tur
pēse. ffitis. enim. gīus. de
. p. ferre. ffitis. m. q. tū. ad
recipit. expēsas. in. q. n.
. c. e. eiusdē. p. q. ia. mare.
ni. nō. phibētur. sup. e. d.
ri. ff. p. acisē. de certa. pre
tis. phibētur. ff. p. ac. l.
sup. nus. et. ff. nuū. sol. phi
betur. ff. certa. pe. lītis. p.
cisē. qui. fīt. e. illesere. iudi
cātū. fol. ius. ff. mani. ff. re
mūnerētū. de. ff. mandā.

¶ Assessōrū. assēsōr. eū
pt. peē. mercedē. q. fuit
sup. nīo. ab. ff. nō. cogīnā
. xxvii. q. i. ii. i. nīū. c. mo
ent. de. fuo. bīficīū. facere
co. gātur. x. q. ii. p. cavē. e
. a. de. p. sēp. ei. ex. offīcī. i
fi. e. mercēs. sibi. p. ibo
re. fuo. ofīnū. debēt. vi. q.
ii. caritatē. et. iuris. cōsul
tus. bīficīū. p. ve. dēt. recēs. cō
sūlētū. q. nō. ius. a. c.
iii. q. v. nō. sane. et. dicē
lex. et. spe. pmōtē. mūnī
dus. e. assēsōr. C. d. assēs.

¶ Reprobātur. ha
ita. q. nō. fit. opus. agēdī
are. i. q. vi. C. diffmūn
. d. venales. et. C. qd. p.
non. et. ne. i. venales. Si
aut. fuerit. sīnā. arbīri. n
ner. fī. agēs. ex. ca. repēlī
tur. toli. excep. C. de. arbi
tris. qui.

Opp
ffēsīi. ar. q. fcin. q
quōtīdīe. mūnēdo. aliēnā
spe. intēligātur. excepta.
ut. e. de. Rep. cōfīlmūs.
. cōtrāmo. fēnīs. e. s. ar
tūrīur. vemētēs. ita. e. m
. p. ffēsīē. e. ar. J. de. regu. e
rēā. ad. rēl. q. i. mīnīs. fī
verū. intēligēdū. ar. J. n. ē
so. lēmitates. fecūs. ri. cīē
in. hīs. que. fūt. de. fīa. e
dmīs. et. J. de. sta. regu. q
ad. monasteriū. in. fīnī
aut. ifīs. fīnī. diuersū. p.
fēssionū. simul. nō. pre. e
m. vna. eccīa. q. dicit. c.
non. hoies. diuersē. pfēs
omīs. nō. socīabīl. in. vno
eodē. q. officio. xvi. q. vi
in. noua. q. quidē. fe. o
formare. debēt. mōbo. o
rum. inter. quos. vnūs. vt
. xii. di. q. ffusis. nā. ex. di
uersitate. habētis. g. fīat
fēcīdatum. xxvii. q. vi. q
deo. cōformabūt. aūt. ifīs. se. in. fupiori. habitu. si. in. eccīis. fratrēs. vel
cō. gruētes. fue. religiosi. et. ē. fī. ar. p. opīnīōē. bug. qui. dicit. q. cano
nicus. regularis. posīt. fieri. canonicus. in. eccīa. secularī. ar. ixmīn. de
quotīdam. e. l. vni. di. c. q. fecūr. monachus. p. ē. e. ēpus. in. eccīa. sec
laris. xvii. q. i. c. i. To. ¶ phibētū. ē. ē. c. a. lucū. bri. vti. non. d. ma
nīr. qui. ff. facit. in. auten. de. fanc. eps. C. ul. col. ix. e. ar. C. d. eps. audi
. l. mmm. nō. nīs. phibeur. repētare. plepe. dīn. p. eroēn. magos
e. qualter. tacbel. plorabūt. pueros. suos. t. C. que. tā. gie. fēstinat. ne
illas. de. quibz. ff. fit. mētio. cū. talia. potīus. inducāt. hoies. ad. opiacto
nem. q. ad. latēnā. vel. oluptatē. fīat. in. pasca. fēstīuīs. dīn. alia
repēntānūr. ad. tuuocōnē. excitādā. et. q. ff. possīt. fieri. ff. ar. de. ren

di-is semel et di-iiij-queris. versus finē et qslibi sestū est signū a
repitaēd pruritani reri. xxv. di. quod die dnico.
a (Sestuitatibo. sc. sancti stefani. sancti Johis. innocentium.
b (Corrupteli. iurpis. obscuriore potius et corrupteli. p. sistentio
qrcetinus e exurp. ad. viij. di. mala. o sistere. e. a. de. sistere. ci. inter
ro. ne. e. civen. abilis. et. p. te excel. pla. c. inter dilectos.

Ctlericos. simple statuimus. ⁊ ⁊ ⁊ de. ut. p. te excel. pla. cle
ric. et. xxxij. q. vij. Ag. ti
ere. et m. autem ut nō lic
cētra. na. coll. vij. c. Sin. au
tem. qz tales ultimo sup
plicio puniūtur. C. de ad
dulter. et vir.
c (Facultas. xxiij. q. iiij.
est inasta in fi. et fi. ca. q
male vsurpātur. ob. me
nimus excessus vtij alias
apernimus. xxv. q. ij.
loci. c. xxij. di. puenit.
d (Pena. fi. dicit lex. ga
advite deo. ra. vnne. fice
laudis explanā nō reuo
cant correctō is fatē me
dicina. op. ellar. C. de emē.
apim. l. vna. e. a. de ecc.
cim. cincelis. in fi. et. ep.
di. mēdūm. ēpūlis. et as
libi. nece. dēt. ut ferro ab
scindāt. ne vulnera que. C.
. lexxij. di. plurimos. in
fi. e. fermi quippe vir. mēs
ma. et. vij. q. i. C. cū antes.
e (Deponāt. ecce qz
ea est pena illius q celebre
bene sup. plus. si. de de. ex
ma clerici. et. c. laroteis. in fi.
si. pbabili ignorātia ex
cusāre. ex applec.
f (Regionis. hoc. hoc
p. p. ure. ecclesiales. qui
vtinā. mīmo. nia. ia
tacto. ea. in. sacris. ordi
nibus. i. de de. sin. et. o. fmp.
g (Ex. xxxiij. di. alter.

Ecpula. inj. di. de
mig. ēpula. de. q. vii. ad
supplicāte. cibo. et. ēpu
lā. sīc. cibi. et. epula.
cibi. cus. q. tū. ad. potū. et
de. ebriēas. ab. e. q. est
ime. et. bria. qd. est. mēsu
ra. vnde. ebri. q. fine. mēsu
fina. bibū. vel. ea. cibū. fe
cidi. calices. quē. nō. fecē
discrū. In surgunt. rive
ne. pa. ve. cōtra. sumite
q. bibitoes. fi. rem. qtur
ardōs. o. sup. oēs. ut. ceū
quem. ē. ad. sed. ar. ab. ob
sidio. vel. bibitio. C. Quid
dicat. ne. vel. sipedo. de. ab
officio. vel. bāndo. dic. si
phoc. ut. nō. ē. de. ten. ev.
mi. ad. oes. i. nouā. c. i. mi
g (Apic. et. etam. b.
Lerici. nō. exercere. e.
quod. qui. fecerint. ab. of
ficio. fiu. de. q. tacitur. rep.
di. clerici. mo. mūg. b. ma
nu. fin. exerat. pālā. cum.
de. ose. di. v. mūg. in. pri
n. Cabernas. xlviij. di.
denq. ⁊ ⁊ Ad alcas. ff. pbibeāt. clericis. nō. bīs. lucē. fūre. inter
fīnt. luci. inim. q. qui. publice. et. ator. et. rep. dūtur. a. pnocōnē. de
excē. pla. inter. dilectos. ne. tēs. et. esse. in. pectoreis. lucti. bmōdi. in
autem. de. sanc. epi. c. inter. dicim. cōsilio. c. i. tribo. āmis. arcēātur. a. mi
nistrio. ut. i. ti. di. fīvidum. q. p. mo. fit. admonēdus. clericis. an. qd
puniāmur. xxx. v. di. c. q. fīdo. ereo. m. bi. sicio. obsito. fe. ans. in. ob
tinēto. qz. multa. impedūt. pmotis. fīi. qre. nō. bīs. fīt. im. pmotis.
ne. y. v. q. q. vel. ce. a. de. m. fīt. quē. a. dno. dum. et. p. te excel. pla. inter

dilectos. Si. nīq. id. p. rep. et. qd. pdūtur. in. alea. Dicūt. quidā. q. nō
q. pauperibo. est. erog. ad. pecūm. alia. ar. xvii. q. v. non. sūt. nō. am
cū. turpitūe. versātur. ex. vtrq. p. re. melior. ē. o. dicō. possīdēs. ff. de
cēdi. ob. tur. cām. l. fi. ob. turpē. q. potro. et. l. vel. aud. de. fest. o. pl
plac. alii. dicūt. q. posse. reperi. melius. ff. de. alea. l. sal. in. fi. vbi. dī
q. fi. sūm. vel. filiū. fāmilias. amīsērē. pecūm. fīc. ludēdo. parti. vel
dno. habūtur. repētēd. ex. fsgl. āños. ut. dicit. greca. o. fīnitū. C. de. a
lea. que. mapīr. aleari. lu
dūs. ce. fīquis. cessēs. in
alcare. fīnū. ludēdo. ad
mēnēūr. ze. cuictōne. ff. ca
rū. rēnūr. ne. nō. da. l. ij. q. ci.
ē. C. de. rel. et. fīsp. fīu. m
amēn. alcatz. vsūs. fīu. an
tum. ē. qd. ibi. dicūt.
o (Cōgruētēm. ut. vites
amūr. differre. a. mona.
ebis.
p (Son. vocāda. ar. pro
medio. spectēs. ur. a. de
offi. cle. quēvēn. ff. de ac
qui. re. q. l. ādē. C. de. ēp.
q (Dennūs. ff. fīnū. lēgē
pūcipis. etam. laicis
habēnō. vēb. C. de vēsti
ēle. e. ānī. h. ēnemo. li. vi
rīs. foēmādūr. fe. in. vēsti
bus. o. fīnēdūm. rogīcīs. ne
vīdeātur. rp. ocrīte. ut
. xxx. di. fīquis. vīrorū. e
. iiij. di. ceīe. aūt. ne. vīlēs
ūr. dīgēdūs. clericālīs. ly
xx. di. epī. di. hac. materia
dicūr. xxi. q. iiij. insūma
r (Cūnōnis. tūc. cū. ba
būs. monachālīs. ap
bus. fūscēpētūs. nō. fūdīā
ūr. a. q. me. cā. plānū
e. ita. clericūs. iūsta. cā. pt
postpōnē. habūī. clerī
cālē. nec. cēssūr. apostata
u (Annūl. es. p. āmūlūm
en. p. lūmūtūr. mīnōrūs
ar. pōs. q. vs. fēmūr. a. cū
de. p. fūīp. illūd. in. fi.
t (Monachūs. ar. q. mo
nachūs. facūs. ēpūs. nō
pōnūs. abīēūtūr. a. re
gūla. monacha. bī. c. fī. ne
. xvi. q. vii. in. neua. vbi
et. ay. arm. xvii. q. i. fīat
Autūm.
x (Ita. fe. nūcūr. cūī. i.
fīī. sūāūs. patrīe. apro
bēnē. p. fe. mūr. ū. ex. ī
pere. fī. ī. vī. di. fī. roma
nōrū. e. iij. q. iii. q. fī. qui
ūīūībo. e. iij. q. vii. cūīī
m. agēū. ūī. fīī. a. repro
bānī. nō. tēbēī. ex. eo. co
modū. habēī. p. cēssūī.
olim. e. C. de. rēbū. cre. ge
ne. alērī. i. fīn. ar. cōm
q. bī. c. ī. ī. xxxvij. di. fī.
quid. verī. e. q. v. q. ī. fī
hereticūs. e. ar. c. de. ex
cep. ēī. vēnābīlīs.
y (Cōnōs. hē. dī. cūno
mīcaā. momēō. xvii. q.
iij. fī. ūs. vōmīī. e. c. de. p
hiberōūs. e. xviij. q. iii. de
illicēīs. pōsīī. ē. ne. ūī. te
fīūrīnt. ad. nōmīī. pūīīī. pūīēgūīī. illūs. canōnēs. xxv. q. iii. fīquēs
fūīatēnūr. e. ī. de. sēn. ex. in. pūma. v. c. sūīgīū. ī. ad. mōnīcū. ēnī. sēmp
pcēdē. tēbī. vīm. dīcī. i. xij. q. ii. c. ī. dīgnūr. xvi. q. vi. qui. vōmēs. tēme
ē. ī. de. sēn. ex. sācrō. āpōrūīīī. ī. pīī. vōrūīī. nō. lo. quūūr. fī. ī. illū
pūīēgīs. fī. quīs. fūādūr. y (et. clērīcūs. fūī. pūīīīcūs. s. e. c. clērī. ī. e
y (Ōēgōcī. nōūīō. ēāīīs. xxxvij. de. fornicari. et. xiii. q. iii. clerī
ci. et. fīnēcīe. vel. mo. p. rōūī. a. mīrīe. cūm. pūīēgūī. fūī. ūī. pārī
y (Facto. nota. q. ipso. facto. e. ī. de. sēn. ex. pōnūīī. ī. vīnīe. frūstra

implorat ecclie auxilii qui omisit in eis ut in eo d. c. tingit. q. fructum implorat legis, auxilii qui omittit in legis d. dev fuit. q. fructum. et sup eo reddit indignos a pulegio sue. si. si. de immu. ec. ul. et. ix. vij. q. iii. c. Frater. 2 eo sup. sic ipo facto appellantur. a. d. appellech i. q. c. ut. im. a. facto renuciat quis appellacom. a. de offio delega. gracii. c. si. de bis q. si. ama. p. q. c. et ost. si ipso vbi de clericos pulego fuit renuciare no pt. a. de fo. copo. & diligen. c. i. de fen. excomngit.

a Facultatibus bij de fuis q. g. pter. si facultatibus eccie no fit punctis qd delictu ipso ut c. xvi. q. vi. si eqm. et nota q. di ere diu bis semp liant. si dicet si no implicant se bijs pulegio eccia sti. co gaudebit in rebus suis fiat m reto eccie q. si. bene noticiti q. res clericor. i eccias eo de pulegio gaudet. xij. q. vi. ecclesias. fetuos. c. xvi. q. i. si. nullet. si vero se implicat tuc cessat pulegium et ita suspeditur pulegiū alicuius ad tpo. p. pter delictu. xv. q. vii. iuratos. e. c. nos sanctoz. si. d. ex cur. fi. i. cū alia. a. i. de fen. ex facto. e. de jesxi. di. si qui fuit. e. c. esc. pras. abs luech suspēdit bitur. si non expirat. d. ten. ex. de iudo. de cōd. pulego dicit bere. o. cl. clericus vxoratus eni tons furatus pulegio clerica. i. gaudet non pt. ad. ecc. sing. c. lob. i. ne.

b Ibi en di. reiniet. ut. xxxij. di. interdixit. e. c. nullus. e. c. q. pbitur. si. de iudo. di. c. omnis.

c Canones. xxxij. di. interdixit. le. xx. di. cū omnibo. vidimir. q. canon iste corrigat illos canones cū illis. pmittat bmōi mulieres cū clericis habitare sci mism. soorem et amitā. e. ter pmittit mno c. i. e. c. a nobis. eo. cor da. pontd. canonibo sic solue hāc. e. tm. ne ad. qō d. si ie lige de suspēdis clericis et inuembo. et de mulieribo suspectis q. si suspecte sit nō debent fecū mane. xxxiij. di. quoriidam. capl. a. cōtrara. le quinnir de illis mulieribo de quibo nulla est suspicio mali. q. in ea lido natural fed. si seui crimia suspicari pmittit. i. a nobis. e. c. de ex. pte. de. cū qui. c. ac ein. e. de. p. sup. cām mulieru. Ns m linea ma sic ersah vsq ad ecām gradū pie pbe bre clerici o sanginea ut. lxxxi. di. cū omnibus. In ascēdēti vel ascēdēti videur q vsq ad quarū gradū q. videur q ibi āpliup pt exēdi pmissio q. in collateali.

d In illis. i. o. cāsione illar. qnq alie cōmodar cū illis. vnde di. cit aug. non omes que ei mea soror sis fuerōt mes sunt. lxxxi. di. legitur. vel melliūs. ipe ut sia dicit. e. sr vel sia sequēs. vel. pe. e Submisi tren. ei sic pars qi clerici pñt sustēt. j. disseqnes illaz. 2 ter fanghios. pauper de quibo cap. lm melliūs. quirquo potius q. exneis tendur. lxxxvi. di. nō sans. aliter ei si. d. iniurus sint vel ut diuitres eos facias. e. c. xxij. q. vi. si quis. ad idē. xxxi. di. omnino.

f Pretimat. vt. xxiij. di. sacratas. e. de con. vni. in sancta pulegriū. ab iciāt clerical. e. tu quo minus di. bis se simpli cant de siliis facultatibo statutis et obuetudinibo patrie sbtacēt nō defendās cō sēd.

## De cohabitatione clericorum et mulierum Rubrica.

Ex oci. magunātiū. Prohibendū est ut nullus sacēdos feminas de quibo suspiciō pot esse cōuersat. si nec illas quas canones. decēdūt. matre. amitā et sororē q. instigantē diabolo in illis scelus perpetrum repinir aut etiā in pcissis quas caruēdem. si si qua de hiis necitate habuerit pstbri bacrāt in vico aut in villa domū lōge a sua ouersacōe. i. ibi ees que suir necaria sub mnsit. rēpro bi bēdū q. est ut nulla fe mina ad altare pstumar accedere aut pstbro mmistrāt aut infra cācellos stare siue sedē. Ex decreto cuq emp. p. e.

Si quisq; facer dotū ne cē pstbr diaconus sbdiaconus. de quacūq; femina cri mine fornicationis suspectus poit pmam sēdā. a terrā ad mortū. nō nuemanur fabulari e aliquo modo ouersari cū ea excōicatum sub damnatione. xxxvi. canonice iudicet.

Ex. in. falarii. arepo.

Clericos in sacris ordinibus constitutos qui publice denūcē ordinibus ad cas abiurā das nolunt. a nia fra ternitate opelli nem eādem formcationes in stictu diabolis ce fraudis reducātes puriji re anis meurrāt. veni ipos psuasionis et interdicti suias ordres antius cogēt ut mulieres ipsas a sei ta remoueāt q. de illis simistra suspicio nō possit haberi. et si qui eorz. ad ipas redire vel alias accipe forte psumpserint in aliquos ipozordres penā exōicacōis sentiam pferre ut alij eorz. exēplo a sumhbo arceāur.

Idem cānar. arepo et eius suffraganeis.

Neut ad extirpādas et. j. f. v. m. q. clericos vre iuris dictōis qui in subdiaconatu e supra fornicarias habuerint studiose monere cureas ut a seillas remoneāt eas ul terius mimme admissuri. sī vero acquēcēē otēpserint eos ab ecclasticis biificijs vsq ad sauffacēōnē o grua suspēdatis. et si eas suspenji psumpserint deinē ipsos. ab eēdē biificijs ipcm o remouē curens. de. m. eoxi. tacen. arepo.

Vper eo vero q asseriūt. pstbrm formcānā detinente. pter hoc ab officio suo suspēsum et. j. Iporo si eas a nobis obtinuerit q facēt seri em nō omneāt nolum. sibi illas. p delē. Ide lundoin. epo.

Nauēt clerici nie iuridicōēms sue in sacris ordinibus sue in inferioribo. et tui formcarias deinē mis cast ad sedam vel terrā. omonito nem ac dimiserint cascēdē ecteroo ocpuri. licet ibi eos ecēias vel eorz. pozcōbo apostolicas pluare officio ipsis mchilomino interdicto.

Si quisq; facer dotis nomie facer dotis intelligūtur inferiores ut patet bic. q. inferiora melliūtur in suprono. ut. xcvi. legimus. in. ix. xiij. q. i. penale. e. ff. de re. iur. in toto. ff. ti. de ci. e. ecōuerso appellacōē clericor. superiores intelligūtur. xi. q. i. de p. g. Admonoē. sic m aurn. ut. b. m. ri. e. a. p. e. cui. 3 tonsa ad fo. coll. vij. et. ff. de fen. ex. in pūna. e. c. m. audiēn. a. e. c. e. q. ste. q. n. o.

b Iudicetur. i. in monastero ponatur. xxxvi. di. c. 3 fagrē. e. cal. fratermitatis. Alij exponūt. i. in pānitē redigat. ut. xxxv. di. eos. mo. q. ipsa. oculū ab fāsā publicam est deb excōicari. de fen. ex. fi. ad ibi.

c Clericos. cōtumax. que fuit excōicātus. ex quo publici est. de fen. ex. fi. o. ibi.

i Abundādas. ne oēpto. in. mmēo. reuertatur ad eas. pter psuponē ut sequitur ar. o. q. ci. vel vo. ex nag. di abiuratur. si ibi oratent mitmomū ci. cal. et facto cū effi. sti dicā cōtus. q. ēs. ab vrore sepatur. sic. tde. uitare. xxx. q. v. vs. ab sta die. vel. intelligē. hoc de suspectis et illis. c. ex. nag. de non suspectis de quibo verissimū. q. debēat innuntiū. fu. a. re.

l Ex cētum. ar. colligitur. ex bacēlis q. nō cōtingēt cū aliqui p. mmēt. cum qd verissimū. sic qd nō debēat. ablenari ar. xxxi. q. vi. ita q. e. c. nec est. a. e. c. de fen. ex. q. tenore. e. c. a. e. p. sumpc. fias. e. C. de mdic. vidudi. Ei. Et. de. c. nec. quare. etā inuentū nō inuēgatur solēms pnia. i. ni pmentes. b.

m Deprecam. a. tuae reliquisse. sic. nisi. locus. c. Ecce. e. ff. de peculio. id. v. d. hmēnq. e. i. de mimomo. e. nac. 5 mendic. e. de mulieres. 6. x. q. i. q. fac. cor. vtes. ut cetera. mne rent. ut ibi di.

n Exēplo. pena. eiusvnius tedo. et. mens. alterius. ut. ff. de pens. l. capitalius. C. famolos. pl. v. di. fi. illud. e. n. q. vi. q. pater. de. 3. de excēsiū. tanq. e. r. q. i. q. fac. do. ec. in fine.

Neut. e. fuipsa. alij m. di. omnino. sit. epōlin di. lic. nō ei. tā. o. ngo. ut vel o. nneant. vel bisicia. b. mitr. de. 3. e. fi. aut. e. xxxij. di. lectores.

p Suspendans. ista. sit nō fuit suspēsū ipo. iure. vnde vidi. 5. xxxi. di. nullus. et. e. f. per. bre. fo. qd. ti. de. 3. e. c. fi. aut. tem. intelligitur. si bns. qu adbuc. retentur. ab ecēia. et. illis. p. ure. nō sit suspēsū. qd. tm. ernarijs. locis. b. ab. qi. facti. ff. in. eorum. vel qū fuit. ordinatq. p. sniaz. alias. q. tūcūq. sit. ahqs. crimīo. fuis. nō est. vt. e. an. dua. 3. c. nec. e. xxvij. di. o. sulendū. e. 3. e. c. ul.

i Curatis. q. crescēte. oniacia. crescē. debēt. i. pena. q. ut. lite. nō. onq. qui. in. fi. e. ff. de pena. l. delegat. suspēsus. p. sita. fo. oriaēvel. Per eo. suspēsū. ab. eēo. suo. fi. ex alia. ca. ut. exprimat. oris.

r Senem. i. quare fuit excōicatus vel cās excōicacōis et suspēsionis alias nō. habeur. p. absolutoz. de fen. ex. cū. p. cā. e. a. e. ff. oēs. ex. pre. alias. fix. eānt. mp. eatur. facta. veritate. vi. nō. valeruit

S. de rep. sup lris. et c. dilectus. l aũt eccẽis cũ sint plati ecciaꝝ. b Pro cõmibꝰ. cũ hẽant pte in eccia p pbenda. c Spoliare. que spoliacõ ꝑpetua intelligitur ex. S; otra videtur h stati post ãmonicõnẽ spoliãtur. So. h intellige hm istõ ut pmo suspẽdantur et postea sc; si se nõ correxerint spolietur. h certe de iu quo sine tpis pfinicõne h ðr. C. de peñ. huius. suspẽdũtur añq ꝓuentur eccẽis et fecit qd hic ðr q si se nõ corrigũt post trinã admonicõnẽ recte pñt spoliari bñficio. et q ibi suspẽduntur intelligo q fiat ex gratia ut sic expectentur adhuc.

V estra duxit. audiat. xxxii. di. nullus. et c. p. e Quãticũ. ter hec. q. ut. x. v. q. i. l. c. ul. usq ibi ceterum. f In fide xpi. i. p fidem xpi. hñiuscẽ sũt vba capituli qd inducit. t. g Ceterũ. h incipit respondẽ distiguẽdo int crimẽ notorũ z occultũ. h Notorũ. ad intelligẽtiam eoꝝ que h dicũtur nota q aliud ẽ fama aliud manifestũ aliud notorũ. fama cõsueuit sic describi. fama ẽ illese dignitatis status vita et moribꝰ oprobatus et in nullo diminutꝰ. ff. ð var. et extrao. cogni. l. cognitionẽ. Estimacõ et qui talẽ famã negligit crudelis ẽ. xij. q. i. nolo. fama vero qñq ex scia qñq ex suspicõne ꝓcedit qñq ex certo auctore qñq ex mẽto. de ose. di. iiij. sanctũ ẽ. Manifestũ ðr qd ex scia et certo auctore ꝓcedit et qd pt pbari. ff. ð testa. et qui testa. fa. pñt. here des palam. et. xi. q. iij. eorum qui accusantur. Itẽ etiã qñq ðr occultũ qd pt pbari. C. de ap. cos. si quis aũt. h et manifestũ ðr qñq de quo ostat per ofessionẽ vel pbacõnem vel p euidẽtiam facti. z. de v. sig. cũ olim. h tale manifestũ potius ðr notorũ. z. e. c. ul. Circa notorũ distigue. aliud ẽ notorũ facti aliud iuris aliud pfumpcõnis. Notorium facti est qd ita exhibet se ospectui hominuz q nulla pt tergiuersacõne celari. z. e. c. pxi. et c. ul. et de tali h intellige in quo nullus auditur appellãs. s. de ap. cũ sit romana. in si. et. c. puenit. et in tali notorio credit simplici officiali. iiij. q. iiij. c. aliqñ. nec reqritur sciẽtia oim h plurĩ; qñ omnes admissum scelus ꝓclamãt ut. ij. q. i. c scelus. et. c. de manifesta. Notorũ iuris est de quo aliqs odẽnatur vel est in iure cõfessus ut h. et. ff. de sta. ho. l. ul. et. ff. de re indi. res indicata. et; e. c. ul. in h notorio qñ requiritur pbacõ si negetur. s. de re indi. sicut. Notorũ pfumptũ est paternitas z filiacõ. ff. de in ius vo. q semper. et. s. de fil. pfbi. o quercte. et osangnitas ðr notoria pfupra. z. de diuor. porro. C. i. q aliqs sit filius alterius nõ possit vere pbari. ff. de codi. et demon. lucius. i Cõdemnatur. z c. h est notorũ iuris. k Occultũ. qd non habꝫ vindictã q latẽtia pccã vindictã nõ habent. xxxij. q. v. xpiana. et tã diu reputatur occultũ lic; plures sciant q diu ab eccia toleratur ut h dicit. et. x. v. q. i. l. c. ul.

V Lucius. iij.

V Estra duxit deuotio inquirẽdum et c. Alicubi dicit nullus audiat missam sacerdotis quẽ scit indubitãter cõcubinã habere. alibi vero legitur. nõ potest aliquis q̃ticũq pollutus fuerit diuina polluere sacramẽta que purgatoria cũctaꝝ otagionũ existũt. Qualiscũq; enim sacerdos sit que sancta sunt coinquinari non pñt. sumite ergo ab omĩ sacerdote xpi misteria q oĩa in xpi fide purgãtur. Ceterũ aliud ẽ crimẽ notoriuz aliud occultũ. notorũ diffitetur de quo pſbr canonice odẽnatur. occultũ qd ab eccia toleratur ceterũ aliud ẽ qñ crimẽ notorium nõ diffitetur pſbr vel de ipso ẽ canonice cõdemnatus. aliud ẽ pene occultũ qd ab ecclesia toleratur. Itẽ aliud ẽ a taliũ officiis abstiñe ut peccandi licẽtia ceteris auferatur et hmõi ad pñie fructũ trahãtur. atq; aliud si taliũ tãq in fornicacõne iacẽtiũ ministeria respuãtur. Sine dubitacõne itaq; teneatis q a clericis et pſbiteris tanq fornicariis quãdiu tolerãtur ab ecclesia nec hñt opis euidẽtiã licite diuina misteria audiantur et alia recipiãtur sacramẽta ecclesiastica. Innoc. iij. oxoñ. epo.

T Ua nos duxit fraternitas osulendos si de clericis publice cõcubinas habentibus quando a te cõueniũtur se esse ocubinarios diffitẽtur nec apparet contra eos legitimus accusator credendũ sit testimonio bonoꝝ viroꝝ inter quos viuere dinoscuntur. Nos igitur. o. t. t. r. q si crimen eorum ita publicũ est ut merito debeat appellari notorium in eo casu nec testis nec accusator est nccãrius. cũ huiusmodi crimẽ nulla possit tergiuersacõe celari. si vero publicũ est non euidentia h ex fama in eo casu ad odẽnationem eorũ sola testimonia nõ sufficiũt cũ nõ sit testimoniis h testibꝰ iudicandũ. sed si de clericis ipsis talis habeatur suspicio ut ex ea scandalum generetur in ipso licet contra ipsos nõ apparuerit accusator eis tñ est canonica purgatio indicẽda quã si prestare noluerint vel defecerint in pſtanda eos canõica debebis aĩaduersione punire. Idem pistoriensi epo.

A Nobis tua fraternitas requisiuit et c. Cũ clericis q; non pmittas mulierculas habitare nisi forte de illis psonis existãt in quibꝰ naturale fedus nichil pmittat seu criminis suspicari.

Gregorius. ix.

Q Uesitum est de clericis in fornicacõnẽ ꝓlapsis si eorum sit officiuz priusquã penituerint audiẽdum. verũ et si quelibet pro mortali peccato quoad seipsum constet esse suspensum non debet tamẽ in officiis euitari. quia quãtum ad alios etiam in casu

l Nõ diffitetur. imo ofitetur in iure. sic ẽ notorũ iuris. Et sic duobus modis ðr notorũ iuri s p ofessionẽ z sniam. z. e. c. ul. ut ðr in notula ad intelligẽtiam. et h. casu nullus tebꝫ audiẽ officiũ illius q̃. m Cõdemnatus. in quo etiã casu loquitur pma auctas. nullꝰ audiat. z c. n Occultũ. h distiguitur ꝓut sequitur. o Taliũ. sc; qui pene occulti sũt seu ab eccia tolerati ab officiis taliũ abstinẽ bono zelo ut p hoc ad pñiam reuẽtatur pmittitur h ex otẽptu abstinẽdũ non ẽ q lic; in fornicacõne iaceant nõ sũt otẽnẽdi ut sequitur. aliud ẽ si tanq iacẽtiũ. z c. q illõ nõ lic;. p Toleratur. in quo casu loquitur scda auctas non pt aliqs. z c. q Euidẽtiã. h explicat notorũ facti in quo casu et duobus pmissis. s. cum sũt odẽnati vel ofessi in iure officia eoꝝ sunt respuẽda. z. e. c. si.

T Ua nos. ouemũtur. i. interrogãtur. s Testiõnio. simplicit dato sine iuramẽto. t Inter qs. et ideo magis pfumatur q vitã illoꝝ agnouerũt. xxiij. q. i. paratus. s. de pfump. quosdã. et. c. q̃to. et. xij. q. ij. q̃ et huams. et. xvi. di. quod dicitis. u Nec accusator. ij. q. i. de manifesta. z. de accu. euidẽtia. et. s. de iniur. ad x Celari. q si niam. vellet negacõ nulla esset. C. de peñ. qui sniam. ff. de tribut. illud. c. penl. y Euidẽtia. si cõstet aliquẽ hr̃e suspectã mulierem secũ in domo eo ipso videtur ꝓbata fornicacõ. s. e. si quisq. et. c. si clericus. et si publice eã detineat eo ipso ouictus ẽ. ut in. c. clericos. alit nõ posset esse certũ nisi p hmõi pfumpcões. s. de pfupc. lris. et. c. tercio. q si h notoria non sũt h tm fama sit testioma requiruntur ut sequitur in lra. a Testionis. ff. ð testi. l. iij. c. Itẽ diuus. et. iiij. q. iij. c. alia ẽ fides. in auten. de instru. cau. c. si vero. coll. vi. val. et in talia testioma ad infamiã aliquius. ar. de cõse. di. iiij. bemus. xxiiij. di. c. tres. ij. q. vij. pastoris. b Scandalũ. ex h videt q ꝓpter solã suspicõnez siue famã non ẽ indicẽnda purgacõ nisi scadalũ oriatur. ar. ij. q. v. psbr. et. iij. q. ij. audiuimus. et. ij. q. i. nome. et z. de accusa.

A qualiter z quando. las. xxxij. di. i terdixit. et. lxxxi. di. cũ omibus.
A Nobis mulierculis.
d Personis. ar. s. s. e. c. i. dic sup hac materia ut ibi notatũ est. e Naturale. sic. s. de pfup. cũ i iuuẽtute. et. C. de epi. z cle. cũ q.
Q Uesitũ. q ad se. nota q aliqs ðr suspesus q ad se tm z nõ q ad alios ut qlibz in mortali pcco ostitutus ut. vi. di. testm. et. i. q. i. sacerdotes. in fi. s. de tep. ordi. c. ul. et h. et. s. e. via. qñq; tñ q̃tũ ad se q̃tũ ad alios. xxxij. di. nullꝰ. pter hec. et z. de simo. tãta. et h in fi. et. s. e. via. qñq; aliqs ðr suspẽsus z nõ q ad se ut cũ ciuitas vl villa ẽ interdicta p delictũ ciuiũ vel secularis ptãtis tũc clerici nõ sũt suspensi q ad se q in alio loco pñt celebrare nõ interdcõ. s. de cle. pe. g Euitari. et ita lic; aliquis sit criminosus nõ tebꝫ i officiis z tue.

L

euitari q̃diu ab ecclia toleratur ut·s·e·ti· vsa duxit· et·xv·q·ul·c· ul·nisi in tribus casibus sequētibus cū quis de hoc sit ɔ̄venatus vel in iure cōfessus vel euidētia rei sit factū notoriū et de hoc satis dictū est·s·e· a ¶ Proposito· bñ dicit in casu ꝓposito scʒ de fornicacōne ɔ via· ut in pñ·c·in isto eni casu magis videtur vitādus cū in alijs non sit quis ipso iure suspēsus q̃tūcūqʒ crimē fuerit notoriuʒ excepto fi momie crimie vbi suspēsus ē ipso iure etiā si crimē sit occultū·xx· xij·di·¶·verū·i·q·i·repi· untur·ꝫ·de simo·tanta·et sic notauit vincenc· b ¶ Per sniam·diffinitiuam·s·de ord·cog·cū di lectus·et·s·de excep·des· ¶ Si qui cleri· ɔ mqz· coꝝ·relinquēda·et merito cōpellēdi sūt ut ea dimittāt qꝛ vacaē in telligūtur ipo iure vñ q̊ ad factū solū sine posses sione retorquetur ista cō pulsio·sic·ꝫ·de ɔces·pbē· lias·et·c·cū nostris·cō trario eni facto iuri suo renūciauerūt·ar·C·d fur· ·l·i·ar·ff·de tribut·qꝛ in hēdem·¶·eligē·sicut ip so facto renūciat q̃s p̊ uilegio clericali·s·de vi· et hone·cleri·c·ulti·ꝫ·de sen·ex·cum non ab homi ne·cōtingit·ar·ɔtra·xx· xij·di·si qui vero·et·xij· ·q·i·qꝛ tua·vbi de hoc·et·s̄ de vi·et ho·cle·qm̄·illa ɔ̄ ria intelligūtur de mise ricordia ꝛ honestate et ho die nō tenēt ipso iure g̊ clericus ɔiugatus bñfi ciū amittit ut dictū est· nec alicui ɔiugato pt ɔ ferri et si ɔferatur debʒ p̊ uari ipso iure·ꝫ·e·pxi·et ·c·qd a te·sane·et·c·diuer sis fallacijs·et ita ius co mune est qd hoc statuitur· c ¶ Dimittē·qꝛ nō tenu it mr̄imoniū puandi sūt bñficijs suis nisi cū eis dispensetur·ꝫ·e·sane·et ·xxviij·di·psbrm· ¶ Sane·ad sacros·xx viij·di·nullū·et·xx xi·di·añ trienū· f ¶ Castitatē·sequestra to mansionis cubiculo·lx xvij·di·epus bñdictoʒ· hoc intelligo cū ambo p cesserint in dies suos·ut sine omni suspicōe pos sint sepatim manē·alias si eēnt iuuenes non pos sent pmoueri nisi pariter ad religionē trāsirēt·ꝫ·de ɔūsi·ɔiug·cū sis pditus·et·c·ad aplicam·vel dic put noꝫ de ɔuer·ɔiu·ɔiugatus·i si·g·o·q̄ incipit·nūquid· ɔrupit vxorē suā anq̄ eā ducēt pmoue g ¶ Virginē·ar·qꝛ q̄ corrupt· ri non pt·xxxiiij·di·curandū·et·c·p̄cipi mus·et de ponsata debʒ esse in v̊ginitate·xxx·q·v·qualis·vbi de hoc· ar·ɔ·xxxiiij·di·valētiniano·et·s·de biga·debitū·quidā dicūt qꝛ iste non pt pmoueri·verius ē qꝛ pt pmoueri qꝛ cā impedimēti cessat qꝛ iste nō diuisit carnē suā in plures vñ bñ pt pmoueri ar·pdictorum·c·valētiniano·et debitū· ɔsuetudinē qꝛ difficile ɔtinētiā seruat q̄ illicito ɔcubitu macu· ppter· lare se nō desinit·xxxiiij·di·¶·qꝛ vero· ppa vxore·xxxi·di·nicena i ¶ Immūdiciam·q̄ tñ castitas est cū· sʒ hoc appellatur immundicia quo ad obsequiū ecc̄e vnde illi quibus licitū erat habē vxores psbi nis tpibus an… ovicis sue nō discedebāt de tēplo ut non iungēntur vxoribus·xxxi·di·tenere·sʒ hodie semp est abstinēdū ut eadē di·¶· causa·et·c·se·et·c·eos· k ¶ Priuādi·s·e·c·i·et·ꝫ·e·diuersis· l ¶ Redire·si·xvi·q·vi·de lapsis·cognouimus·et·c·illud·s·d renū· ex trāsmissa·xvij·q·iiij·c·ul·ff·de colle·illici·l·i·in si·ar·ɔ·qꝛ non de beant ad eū redire·xij·q·ij·nulli liceat·xvij·q·iiij·sūt qui opes·ꝫ·de condi·appo·verū in auten·de mona·¶·si vero relinquas·colli·i·sup

ꝓposito suspensus non est nisi pccm huiusmodi sit notoriū p sententiā seu ɔfessionē factā in iure ā p euidentiā rei q̄ ter giuersacōe aliq̄ celari nō possit.

## De clericis coniugatis. R

Alexander tercius.

Si qui clericoꝝ infra subdiaconatū accepe rint vxores ipos ad relinquēda bñficia ecclastica et retinēdas vxores dis·ec·cō pellatis·sed si in subdiacona tu et alijs supioribus ordinibus vxores accepisse noscūtur e· os vxores dimittē et pniam agē de ɔmisso p excōicationis et suspensionis sniam ɔpellere pcuretis. Idē herfordēn·epo.

Sane et·ꝫ·prouideas at tentius ne deinceps cle ricus ɔiugatus ad ecclastica bñficia vel sacros ordīes aut administratiōes ecclasticas admittatur nisi forte castita tem vouēt ꝑpetuā qui vnicam et virginē habuissʒ vxorem. Idem verulan·epo.

Quod a te et·ꝫ·virū cle rici infra subdiaconatus ordi nem ɔstituti quiɔtinere carnis delictis vicio nō valētes vxo res accipiūt ecclastico bñfi cio canonice debeant spoliari. Hec volumus te tenē qꝛ cū si mul voluptatibus et carnalibus desiderijs ac diuinis et eccla sticis obsequijs vacare nō va leant ob immūdiciā suā eccla sticis sacramētis indigni tra ctandis ecclasticis pculdu bio bñficijs sūt puandi. Sa ne si ecclijs quibus intitulati fue rint de possessionibus ā alijs do nis aliqua ɔtulisse noscūtur cū ab earūdēʒ ecclaꝝ ministe rio fuerit et bñficio sequestra ti ad ipos recta via debēt absqʒ ɔtradictōne redire. Idē.

Sane sacerdotes illi qui nupcias ɔtrahūt q̄ nō nupcie sʒ ɔtubernia sūt potius nū cupanda post longam pniaʒ et vitā laudabilē ɔtinētes of ficio suo restitui poterūt et ex indulgētia sui epi eius execu tionē habere. Innoc·iij·nor uicen·epo.

Diuersis fallacijs et·ꝫ·ac cepimus aūt qꝛ cū quidā cle rici tue dioc· qui mr̄imoniū ɔ traxerūt ecclastica bñficia de tinere ɔtēdūt in quoꝝ ɔuer sacōne citara cū psalterio ma le ɔcordat. Cū ergo vir cogi tet quō placere possit vxori et ideo minus que dei sūt valeat cogitare cū q̄si diuisus in duo plenā sui nō habeat ptātem ut ei a quo stipendiū recipit plenius famuletur. Mā·q· huiusmodi clericos bñficijs eccla sticis que in tua diocesi sūt a depti priues ap·re·psbitum cū

hoc diuerse solucōnes recitari ɔsueuerūt·aliud est cū quis sua spō te recedit ꝛ tūc ei nichil restituitur in quo casu loquūtur ɔtraria·ali ud cū indicis aūctate in quo casu intelligitur·hoc·c·et ɔcordātie hic signate·sʒ huic solucōni oppomtur·iste culpa sua ad huc casū p̊ uenit g̊ debʒ imputari sibi·s·de eta·et q̄li·c·i·ppter hoc dicūt quidam qꝛ omis donacō facta ecc̄ie vel monasterio tpe ingressus tacitam habʒ cōdicōnē ut duret eo ibidē pseuerāte·ad instar dotis·C·de rei vx·ac·l·vna·¶·cū aūt·et ·ꝫ·de dote p9 diuor·re·nu per·et sic clerico recedē te quocūqʒ modo restitu untur ei bona sua·et ideʒ in monacho ut illa trāsfe rat scdo monasterio ad quod trāsit·secus ē vbi a liq̄s donat ecc̄ie ad illaʒ nō transiens qꝛ tūc non reuocatur donatio quia pfecta donatio amplius non reuocatur·xvij·q·ij· non enim·C·de reuocan· donac·l·ij·et·iij·et·l·gñali ter·et·C·de donac·que sb modo·vel ɔ·pfecta·nisi aliqua ɔdicō in donacō ne expssa fuissʒ·ꝫ·de ɔdi· appo·verū·verius videt qꝛ istud dictū sit de beni gnitate ꝛ cetera ɔsimilia de dispensacōne loquūtur ɔtraria vero de iure stri cto·vel pt dici qꝛ si expsse res donate sūt tpe in gressus nūq̄ sūt postea restituende·ar·C·si pen· ap·mors interue·l·ij·et ·C·si reus vel accu·mor· fue·l·ulti·nisi grām vellʒ facē clericis·si vero taci te dicens tm̄·offero me huic monasterio·tunc se quūtur psonā ꝛ sic pt in telligi qd hic dicit qꝛ bo na sunt accessoria et ideo pncipale sequūtur·Ter ciā solucōnē posuit azo·C· de sacrosanc·ec·sup au tenti·ingressi· ¶ Sane·ɔtubernia·im ppe ponit·inter suos p prie dicūtur ɔtubernia· ·C·de incest·nup·cū ancil lis·de pena filioꝝ taliuʒ hēs·v·q·ul·cū multe· n ¶ Officio·ar·ɔ·xxviij· di·psbrm·so·ill'd de rigorē et añ pniaʒ et hoc de grana et post pniam pactam· o ¶ Ex indulgētia·et sic epi pnt cū talibus sacer do tibus dispēsare qui ɔtra hunt in sacerdocō·ar·ɔ·s·de biga·nup·sʒ illud intellige de eo qui p̊ mo in laicali habitu habuerit vxorē et postea sacerdos cōtraxit il le tanq̄ bigamus reputatur ppter intētionē cū ope subsecuto vñ non pnt ibi epi dispēsare hic vero d hijs tm̄ qui ɔtrahūt post or dinem susceptū et cū virgine. p ¶ Diuersis fallacijs·cithara·per· citarā intellige vitā actiuam seu laicalē·p psalteriū intellige vitā ɔtēplatiuā siue clericalem sʒ aliq̄s nō possʒ eē simul ɔtēplati uus et actiuus et sic ɔiugatus ecclām habē non debʒ qꝛ nō bñ con uenīūt·s·e·qd a te·ɔ·s·de renūci·nisi cū pridem·ubi quis pt eē ɔtē platiuus piter ꝛ actiuus sʒ de alia cōtēplacōne d hic· q ¶ Diuisus·qꝛ pluribus intētus minor ē ad singula sensus·et dū ad vtrūqʒ festinat neutrū bñ pficit·xvi·q·i·psbros·C·de ass·s·nemo· dep erire·xxviij·di·de siracusane· r ¶ Sciēter·secus si ignorāter qꝛ· tūc possʒ eos puare·s·de elec·cū vintonen· s ¶ Non p te·ar·qꝛ nemo pt venire ɔtra factū suū·si·de fil·psbi·ve niens·xij·q·ij·monem9·ff·de adop·post mortē·et·ff·de sui·ru·pdi· p fundū·ar·ɔ·s·de elec·nosti·ꝫ·de pben·cū nō ignores·ꝫ·de rebus·ec· nō alie·si quis psbroꝝ·lv·di·penitētes·et·xxxv·q·ix·qꝛ quis·et·c· qd quis ɔmisit·et·C·de agri·et cēsi·queadmodū·ad hoc dixit Jo·qꝛ ubi agitur d reuocacōe rei male alienate idē q̄ alienauit pt repete

qm quilibet in alienacone rei ecciastice auctitur voles ¶ ndicé vij.q.ij.nó licetat pape eu in hanoré eciastiu m odai illius qui recepit non eccle eiá mmus legitime vbivero agitur de rep mnone insti cj secus est et ñ ideo ne detur via malevolentib reuocare ii Bravs suas ut x.vi.q.ij.vsus et C de donacñ quis argentó. q.ñ.et.q. hic tñ fauor et ne nó odai iuu. dixit q. vbi facetu reprobantur a iure ñlle ide. jui fecit pr ipsume otra factu suis mi m pená et mandatur ut hiem vereciá epi hoc fit qui fecerr talibo con nulit bñficia. vbi ait fa cium nó tenere alia ca pura. m re cói bi qui cóiter esse nó pe venire córa ut m.l.q fundis.q. quod fit qui erat oestis capi tulis illis. venerea. loquit disponantur et illud fol mutr ibi. cum ut ñ. mi religiur. posteq iam de positus est alienatoe. he fit cozq. c.illud q. ñ. qó cá a Spoliatos.) unde ¶ si quis ofrre illa bñficia post spolia cónc. erco. q cóferi debeat. sciñ di ffi ctoni illius. c.q. de eleo. cii m cúctis m. fi. c. cñs cbil. fi. ut si canonici cóseneriit epo q are pm o feruntur si non consen. sirunt per.ca.pitulum có feruntur et. hoc m illis bñficiis m quibo tau ols mitur prás a capilo ad e piscopi. et ceteros. nó alias p are pm. q uel sit ¶ remouetur

¶ Vm ol m. m minoribus ut. xxxi. di. fi. quit ¶ Vona omnes. xxxi. di in cena. c. q.ñ. et. c alitet. e fic est ar. ex fi q occidentales deriú voto ad ordiná tenetur. q.ñ quad negat. b ieiuno q. tñ ex ordinatione ecie hoc fit ar. ler. xxiij. di. cú i pr. nro. vp dicit q ipa pr dispenta reu aliquas ordi b m sacro ordine eniñ cóce dereur q córa voni dispensare nó posse. vnde dixit q vbi clerici m ordiná. p m.c one exp. mit voni tenetur ad id. et si ipa dispare cu bñf córa voni dispetare. fi. vero nó exprimit fi. pmo uendus. ¶ uni pnius eodé mo tenetur. fi vero ñ in tis mfinis nó tenetur ex voto fi. ex ofinió ces fi ipa dispetar cu tali non mtelligatur dispenare. fi vo m fi. pers ofinió cónl. eciá. q tñ non dispetat q aliqs m sacro ordine cóstrahat. Illud vero. q ad ex ofinió ecie intro ducti et ut qui ad sacros ordines vult. pmo uers plus cóm ie iabo. q. fitmr. e pbñ. ex vij. di. c. nullú. aut etiá tacite ut. e. di. tnacom. b. eo. m in pólo. q. ds. pmo euer ad sacri ordiné tacite intelligit voué q nnéta. ñ nulla hat mtio. te voto. o mnéo. ¶ uto facit aliquó melig bilé qui aliqs ¶ R. pugna. fi. g. ñ. ofire. eligibilis. ñ. fic. et qui legitimus. ē ad. matrimonio. trahéditi. p ofiem. dimit fi illegitim. ñ. ¶ ac. o gna. fi. ñ. ip. eo. xxxi. di. placuit. et fic ofiem. ñ. rat. et. ¶ plat unifictone. q. de offi. leg. qó tñ allacon. ff. qó vi aut dam. l. in. C. nó tñ. ñ. fic eo fitq uiv in dec. ne p quit cóstituant. c. de ca pol. cii eciá. e. q. de cóñe. cá dilectus. e. xxiij. q. i. pute. d. ar. ff. ñ. tacit. nó tñ. ar. ñ. q. de ofiem. cá venerabilis.

Obánes. ¶ ulegio. xxij. q. iij. ñ. quis vellio. C. de epi. et cle. l. ñ.

rerum eciastiarum. ñ. a. soleat de pire p tales mis fore talibo seuerer conniteris eciastiba bñficia quod eos non pers. p. fi. p. fi. p. iterum deuert minus fpoli aliodes. ¶ de ad ró ómo epo.

¶ Vm olim ad ñciam aucipuemisser q canonici a glorien. cantorē tricariem. fi. bi elegerat in pastore et. J. Lere ubi de forma electóñis. cánomec ac p dno ie tare pson. i aliqs ostenset mouet te rin. q. ciparer eius grecius fuit et iuxta riñ greco. x. vxore duxit m minoribo. ordimbo. o. stitutus. cantor. ipsi ex vxore le gitima in sacerdotio suscepit et. ¶ Ros igitur attédentes. q. oneralis eciavoi omnen te non admitte qm oneralis in minoribo ordimbo ordinat et in sup. iorib. vniuir. mi mmo iam. o. tracto. O. q. mñ. p. eo. q inter latinos. greci ius. mmo dicuer fanur regiom cóseuendo repugnet. si aliud non obsistat ad ofirmacóñe ex secratione cause. sine dubitacone. p. eedas. ¶ Ers. epo Obánes nobis

¶ pieta. o quere do mostrauit q. m eu quag. iam dudu vxore legitimā duxerit. p eo q. pius in ac colini sit erat ordmanis. p. ellé mterio. ut consuta deferat clericale ex qua mter. pli. et. vxore suam posse sadalu generari cū de ofiem. clme terre sue clerici vocat nó occasi. inuiq. portare tonsura. ¶ Qm igitur idem eiá consuetudinis nó

¶ Non pr. ar. ñ. q clericus eiá nó tonsuratus gaudet. p. ilegio clericali vsq. ad eiá. a. mmo. omen. q de fen. q. hyero. aliqs. et. ei. audi. equa. e. c. o. tigit. mo nec posset renuntiare. c. cóiugi. et. q. de ro. cope. si bil. gen. q multo fortius tonsuratus retner. p. ilegii et clerici cus cóiugatus tenetur portare corona. ñ. e. vir. a. ñ. c. clericus. te quo ergo. p. ilegio melligitur. ipsa. q. nó loquitur. de illo. p. ilegio. xvij. q. iij. ñ. qs. fiadeo. q. clius tonsurat. p. voles. un. p. ilegio clericali. et. uxorat. habes. intredo. reciuitiad clericatu. ñ. p. ilegio. nó pe renuntiare. p. eqpu. ñ. re. cipiat. bñficii. eciastici. et. p. ter p. ipa. ñ. p. dicta. et. ratio. tenetur portare. tonsura. ñ. dcri. et. p. ho. cle. cle. ricus. cii. etiá. p. potest. re. nearr. vius. ñ. m. regulam. eciastici. ñ. xxxi. di. dicit. vbi clericus. cóiugatus. nullú. pcipit. beneficium. eciastici. nullá. spem. habi. reddidi. ad clericatum. nullo. p. ilegio. clerici. gaudet. debet. nec. sit. cóp. ellendi. aliud. de clerico. o. ñ. dcit. ut. ille. qui. ante. sit. cóiugatus. xxxiij. di. q. iuuenis. vñ. ñ. sit. nó. erat. p. pellendus. ad. tonsura. cii. nulla. bñficia. eciastici. habuerit. e. et. ul. q. ñ. dicit. etiá. tonsuratus. p. ilegio. nó. pr. clericali. gaudet. e. mtelligit. de. p. ilegio. qó. habet. clerici. nec. eyctur. aliquibo. exactombus. p. p. sona. vel. reb. ppis. ut. C. de. epi. et. cle. l. ñ. p. ilegi. un. p. dit. clericus. p? nam. ñmomen. cóñ. e. et. vita. et. ho. cleri. c. ul. l. e. expre. ergo. multo. fortiō. cō. nigatus. tōsuratus. qui. exerci. negocia. secularia. isto. p. ilegio. gaudē. nō. p. t. fieri. sine. p. t. loquitur. de. p. ilegii. clericali. multis. cōstitutis. ibi. nō. admittatur. in alio ad. bñficiu. remittur.

¶ Non. decret. admittatis. ñ. c. e. fine. t. ¶ Dionysius. q. nūgam simplicitā. bñficia. p. ferre. nō. p. ñ. ut. eo. ius. fuit. puandi. s. e. c. ñ. et. c. bñficia. et. q. ñ. ar. et. c. fine. t. ¶ Scādalo. ob. ñ. t. t. solū. qui. repellitur. quia. a. bñficio. t. de. p. ben. cū. re. nearr. q. ñ. cū. scādalo. fuerit. cōm. ñ. c. de. p. ben. p. ñ. ul. ptest. ñ. de. tēp. ob. ad. ¶ Expu. ñ. ñ. ? aureo. ¶ Ens. p. ter. tu. hmodi. clericatus. de. ñ. ñ. fiere. iudicii. regni. nec. voluit. ibi. ñdere. alieni. o. quēti

¶ Obsequiis. i. angariis et panganis. a. quibo. clerici. tenet. esse. immunes. ñ. de. emu. e. non. minus. c. C. de. epi. et. cle. l. ñ. et. q. q. Genouas.

m. fi. e. c. se. vñ. ecia. m. ¶ de. ro. vba. ista. fuit. xvij. q. vñ. ñ. c. c. c. ñ. ñ. agris. suis. tributi. solut. imperatori. ri. q. ñ. ñ. tributi. et. c. m. gnu. et. xvij. q. ul. tributi. ñ. ¶ Sufficiam. e. fic. pars. q. clerus. cuiqam. e. ñ. ñ. ? c. e. oiemmo. ratus. nó. gaudet. p. ilegio. clerical. ut. s. e. c. Iosues. tu. bac. materia. dicit. ibi. mno. clerici. nó. o. ungan. pdit. ñ. p. ilegiū? p. rmā. a. dmo. m. o. nēo. ñ. le. imiscet. negocis. sēdnō. ut. a. ñ. o. vita. vbi. ele. cau. ñ. ñ. ar.

¶ Ema. ñ. de. fen. e. origis. solue. ut. ibi. ñ. mte. quidā. ar. q. ipse. ¶ Consultacōñ. cōstitutus. ob. hoc. fiu. mō. o. e. ante. exclesiur. ne. p. ñ. ñ. ñ. p. ter. corona. ñ. hoc. nō. est. verū. vñ. dicas. magis. ut. s. e. iosues. vbi. de. hoc.

Nam a Cogeddus. ·e. licitū ē ut renūciāē huic p̄ilegio clericali
nū nullū recipit p̄ bisciū ecclāstici ut dicit decre. Johānes.
On licetat trāsire sine licētia bīū ipse ut. vi. q. ·i. ·ij. quis alias
p̄dere habita ē ambitā ·a. de ēmilia. inter corpalia. ·e. c. ·p̄to. nec a
bij mīnorēs sine licētia sui ēpi ·a. de renūcī. admonē.
Causa ser. ambiēd maiorēs dignitatēs ē hic ar. dubia in pe
sorem prem ē inter p̄ati da ·a. de elec. c. ·i. ar. ·bij. de re. iur. ē sotr. e
ff. tr re. bu. quoniēs. ·ii.
Ad maiōr. nec ri illū
est facūdū. q. qu cred cōs
te mōēi ad manū cresēē
bj. xcin. di. legim. ·j. ff. ·e
·a. de trāsla. c. ·i. ·e. lxxiii.
di. c. gesta. ar. facūs? ēnī
p̄sipādāt ut quis trāsfer
at ad maiōrē ēp ad pārā
vel ad mīnōrē. ipter ma
iorem vtilitatē. ·a. de trāsl.
Nūc licet
ex gestis. ab omīb.
·i. omīb. ap̄ probānto fu
am tropōi cōnē qm sol?
p̄ papa tropōitur.
Depōitus. ·i. a digni
tate sua remotus ·p̄mo
monito legitime ut redi
tus ·j. c. inter ēptōs. ·e. c.
ulti. et alias nō debē p̄
tum p̄tūcūq; va gabim
bus discurrat ·j. e. ere tue.
Quia nōnulli digni
tates. dignitas ēx
quēdā prog. atma in ec
clesia que alio nomīe p
sonarūs appellatur ut fi
·e. a. de ffp. ad aures. ·e.
·j. de p̄ben. te multa. qui
ēni accipitur. p̄ secūlari p
rogatiua. xxiii. q. ·v. ad c.
mīnistratores. ·a. dīij. di.
·c. i. mter dū. p̄ ētāte ac
cipitur. ff. de offi. quē fo
·l. vna. mpōb. mpēdū. p
ordīe. iii. di. bemq. qm
p̄ordīe ne accipitur. ve
stire ēn bēb. fructuarī?
suos. fīm digitatē ordī.
fīn adūcōēm. ff. de vsu
fruc. e. quēad. qa vtat?
ē. et ē quād. ē. ·a. de pena i
stōtū. q. renūcē plures di
gnitates bēa. j. de p̄b.
de multa. ·e. a. de elec. bu
di. e. j. e. oquerēte. vmb.
bē. Institutā at. xxi. q.
·j. p. totū. ·e. ·q. ·ij. vmo.
e. xvi. q. ulti. p laicos. ·e
·l. xxxiii. di. singula. ·e. q.
de ēt. ē. ·ij. tam tr. ·e. ·j.
·e. oquerēte.
Sūt xvi. q. ·i. p̄bros.
·e. c. de affē. ne mo.
Ipsam. ·ē quēdā ius
cōe est ut mēa ēcīa in ·q
intitulatus ē de eat. de p̄sui
tire. xxi. q. ·i. c. ·i. ·e. lxx. di.
sanctos. ·a. lxxi. di. c. de
nūcos. ·e. c. xii. di. deuteron?.
gnīq; tīn in casu p̄ quis
fermīr p̄ vicariū ut cū prochialis ēcīa ānexa ē dīgnitatī vel p̄ben
de ?. de p̄ben. ·e. xxxp. ad c. ·f. quivero. ·e. c. xp. o fuīt. Sūt aliē quēdā
que p alios fieri non p̄ir de ius ue officii in ēcīa nīs in casū ue
dixi ut ff. p̄ parte. ff. de solu. inter artifices. ·e. a. de offi. dele. qm aplica
·c. ·j. ar. ·j. q. ·j. Cabolicū. quēd vero fuīt que p alios fieri p̄ir. ·e.
de gādo tol. i. vna. ·j. nnanē. multa. ·e. a. de elec. cū in cūctis. ·e. ibi
Primeur. j. de p̄ben. de. augetur pena. ·e. de p̄ueniēdo. ·e. c.
Elati. ·e. ilo. ·e. c. p̄xi. m Cōtrādīcūt. ipso facto recedēs sep
ni. Cū effectu. nota. ·q. ·o. ba. cū effectu. fuīt accipīēd ate p o bi
a. ·e. de ēt. aliē verba. ue. ff. ne quis. ·e. q. ·ii. m. ius vo. vi. ·ei. ·j. q. ·iii.
·j. p. ocere. ff. ·q. quisq; in. ·i. ·j. hac. aliē. ·c. cōta dele. i. in. ·e. xvii. q. ·iii.
·j. ·j. quis fuīt dēte. ·e. xxiii. di. psalmistā. ·e. xvi. q. ·i. in canonīb. ·v. cū
est cogendus deferre habitū
clericalē.

De clericis nō residentibus
in ecclesia vel prebenda. ff.
o ecilio sardacensi.

Non liceat episcopo
de ciuitate sua transi
re ad aliā. manifesta
est eni causa pro qua facere
hoc atēp trat. ·ci nullus fit im
pūnnus ēpus qui ad mmorēs
de maiori ciuitate trāsire.
Ex gestis Leo iiij.
·e. ·j. m modo anastasius
p̄sbr tardi. ·i. bū marcelli ab
omnīb. canonice ē de p̄ōitus
eo q prochiam suā p annos
·v. ·o. tra canonū īstituta dese
ruit. in alienis usqs to die de
mor. anūr. Ex ocilio latera ·ii
Via nonulli modū aua
ricie non pōntes digni
tates diuersas ecclāsticas et
plures ecclias prochiales o
tra sacros canonū īstituta
mūtūr accipe ut cū vnū offi
cū vix implē sufficiāt stipen
dia sibi vendicēt plurimos.
ne id decerēs fiat districtus
inhibēmus. Cū igitur ecclia
vel ecclāstici mmīsterij cōs
mtti debuerint talis ad hoc p
sona queratur que residere īn
loco et curā eius p̄sipsāy va
leat exercere. q si aliter actū
fuerit et qu recepit qō cōtra
sacros canones accepit amī
tat et qa dederit largīdēi po
testāt puerur Hex. iii. ecbs
nacen. arepo.
Relati ēt nobis. q ē cū in
laterān. o. st. tanūi fīt ut p̄lone
tali ecclia vel bisciū ecclāstici
sto dēs cartarū. ·e. ·j. ·e. ·q. ·ij. īstituī. exquo eni īnnitulat fuīt debēs ibi
pretio p̄mānē. lxx. di. sanctos. ·e. lxxi. di. c. clericos. ·e. c. xvi. q. ·i. c.
o Amouēri. ·j. de p̄ben. ·q. in rm. ·e. c. ·ei. nn. ignorēs. p̄mūsta tain
admōcōnē. ·e. mter. ·e. c. ·e. ·e. ·c. ·e. tue.
p Prelati. clericus eni sīne licētā sui p̄lati absēs nō debē ēnā ē
iusta causa fuīe ea ē studiorū. ut p̄ars fuīe alīq; iusīus caūsū pueri ē
pegrinacōis. de ofe. di. v. nō oportet. ·ed. p̄ne gonis sūus. ·vii. q.
primum. ·ē multo mmag
absēs debē ex nōs iusta
q Distūgui ar. ff. ·j.
·a. de ap. p̄uem. ·a. fo. ·ii.
loquitur de eo qui bāb
curam aiāz. e qui expēs
promīsit residere ibi de
simplici bīficio vel ex ē
exīstēnō. p̄nīsem. rēs.
dere ibi. ·ij. p̄cente apōl
lacōne p aliū deseruīēt
ecclia de bīficū illus.
Decretū. de fōno. ·e. c.
p̄xi. ·ii.
Fraternitati. cōmū
datēs. ·i. fo. o mēdātāē
fuīe. o mīssionē dicūtur q
bus clericus mmūnīt ·a
absolutūr a ētāte sui e
p̄sicopi. m quibo p̄bēs
tur ut p̄ōnis hōmīb. vt ra. ·e.
·o. mīb. illūs. ·ie. ·ii. fīs ilīs
fatis babes. ·lxxi. di. c. p̄
matus. ·e. c. extremo. ·e.
di. o. b. c. ·i. ·e. fīne. ·iii.
lītis. ē p̄ōs nō ēb. ēcīa
recipē alterīus ēpi ut ibi
tī. nec ordīare nec vmī
ut. lxxi. di. ·j. totū. ·e. cle
nous. fīm licētā sui ēpi
ēcōam. fuīt ē mmīnīs. de
b. c. ·e. de renūc. admōn.
Īste dicūtur dīmīssōrē
dānnūr apōlātū. qu
vulgo apōlī dicūtur. ff.
vt. ·ff. dīmīssōrē.
Onquēr de ēcīa
vnīa p̄onus fuerīt
bī fuīt ōrdīātūs ar. ff. de
ff. licēt. ·e. C. nonavel.
·i. ·e. x. ·q. ·ij. vmo.
u Percipē ad bāc alle
gātōnē non fe. refert. ·ji
in sequētō ex ēstro. q.
tpe collacōis p̄ illīs ep
ponē nō potēs vīo.
·ij. di. ecclāsticis. eqo. ·ii
sentiēri ēl lici pauper
te labōcē nō p̄ bīlīm
tire. ·xci. di. cēnūs. vm
v Sūfficūs. ī. de fe
ficēta. ē ēstūrē. p̄ūs
nobilētas fēā q. tātū
sone maiōrīb. reddētū
fuīt honōādē. ff. p̄ ē. ·j.
multa. in ff. sīgnātā. ē
fīderādā. ff. de vsufru
ff. ē fīqui dem. ·ē. ·ei. q
p̄ssīt fuffēē. bī. e. fuīt
ē. p̄ōpriātātē fuīre
tūra p̄ēā fōlādē. ff. ·ij. q
de monacīis.
y Deferūtur. quo dēāq; ī sīhoq; ofīciērē fuīfīcīt ad repulsōnē p̄
ar. ·e. de ff. p. mter. cētera. ·e. fīc p̄ārī. q clericūs resīstētā fādēbīt
ēcīa. fuīa aliās p̄ē ēa de iure cōī p̄uārī. ·e. de ap. p̄uēm. ·q. ·ii. c. ·ei.
·e. c. ·ei. ·e. ·j. cū p̄ōpū. cum habē ēm ēcīa. aliquam dig. nī ar. ·j. ·e. ·q.
·e. nec. m absēntia aliquid p̄cipē debē. ·j. ·q. ·xi. ar. ·nīs ofīciūm in ēcīa
ēnūrīt fē habēat. de ofīci. cū omnes. ·e. ·j. e. ad audētīā. ar. ·q. ·iii. in
ēcīe fuīt īnnūmēro fīrmātū. ē ē ar. ·q. de iure cōī nūllus p̄ bēe p̄ōs
ta bīficīa quōrū alterū sūfficiāt. ·j. q. ·xi. ·ci. tēnēmur. ·o. ar. ·q. ·ii.
Decētēro m fuīcio. nota. q quī ē m ferūcō ēpī. p̄ūte
reputātur quo ad peēpēōnē bīficīj. et ēcīe fuīre mūlīp
ar. ·vii. q. ·i. fcīre. ·e. xvi. q. ·i. fīmīlīter. ·e. xvi. q. ·ii. hoc bū. p̄lacēt. ·e. c
·e. ad mūchētūm. ar. ff. de excū. ai. mīrsīptōn. ·e. C. de excūsā. ai. ab

a qui est in suo ordine p p p tre habeatur. J. de eo dicetur.

a Secundus. Quod vel ex ista sure pertinencies nō danda sunt

Et pro ano. ex iravidi eccl. j. habet p tre heredo p minus spa

dum parti pomit. a. e. e. j. ex vij. q. i. pōnitu. in pmo. vbi meoner ut

redeat. j. de. ex. ex. e. inter. e. cū in. ablatu non debet quari sine bo

non ostantis nō nuctius vel cōsilius vel p cōnana aā absens. a. de

Ex pte vrā nro fuit ap. re

seratum q eccia ers dera

mus q in prdo gallicanis sibi

pomus habitacones, elegit ia

p. e. anno. q. spacū eccia vra

ipsius pniam bre necquitur.

Una nolumus ergo ut eccia

ecia dcam offrēdo defauder

. O. q. sed habeatis aide q fuit ibi

dem officiū ut dcamus dcre at

exper ere. q. p si vocatus venire

noluerit eligēdi alū qu pels

se cēiere valeat e p celsse

vobis exnico ccd mus libera

facultatē. I. nnoc. in p. c. nagus

Qualiter ar ep s fino.

Qualter temeritate, pria

recalit ad eccia tag ulmensi

noe iam vltra quadriēnū ex

spectatus redierit ep. i. tas eia

vrias reuocatus e. J. di. v. m.

q. iii. sed si iam redierit vos

post mēsem a recep cōne psen

nū pōna vobis pōne i am ar

chiepm eligatis. De ostāt.

Ser quatuor ajalia priar.

e. J. de clericis qui eccias vel p

tendas sibi oēssas sine iusta

se necaria cā deserūt, eo p ser

tim non accedere consentiu

tes, nisi duximus rīdendum

p postq o gruo tpe fuerint

expectati mri redierint ad ala

las pte eis iuste priari. dūmo

do nō sint iuste impedimento

dcēti. I. de s. arep pa non m.

Ex tue deuordis et J. in ec

clesis eor. qui se fenu

dulcder absentāt nec ad ip os

vale e citado puemne erme ci

tationis cēlerū facias publi

cari. si nec sic cutaeurint obe

dire et vltra sex mensea suas

deferuerint eccia eis dcre

merito spoliari. ostra eos eia

peccdantur ut ipos p suspensi

omis a ecclesiasticis suis ad

ad obediēciā venire opellas

si nec sic. eor. malicia poteē

em illiri eos. b. n. scē sufamne

p sbr cart. ap. se. le. a spiaālius

a mīnistracōe remouearet e. q

bus pfunt eccias de pōmis i

dones faciat, puden. si eos o

de gra facaōmis sutam no pro

mulgere ut ei eis misericordie

si expediat facilius agi possit

idem alis ordōen. epo.

De fratrānatis nil. pr

stulauit e. J. quesiuisti

pterea ut cū inter dū canonici

quibus fuctiora gra est in dul

um ut in absentia sua fructū

pa piāt p tendaz sua. ac

cepta licētia se ad villa ut rāt

ferūt vel castella in quibus nul

lum s. ed minus operes exerci

tium fructiosu vtrū p tendat ya

tua. fructus sine tallio oferen

ch. Ad quod bre. r. eis q

bmōi fraude omittāt. si fraus

et dolus nemini dcre at p oa nu

lli imputi p faram mdul ge

nam cōpre non dcere.

Emo m. p. fino de valerius.

Ex pte nra fuit. p. o fini. ep

tpe quo recepistī p oli

ciam de valina pistaisi de fa

cienda residēta in ramenti e

J. p. e. r. q. si ex nō absentā

do in fraude p ofiture nec una

si deliter p sequatis ei ex hoc

censeri debeas residēs puniri

non murrio. I. de c. metem.

Ex suf. e. s. e. q. p. in si. iusto p dcimōdo cessante ut dicī lai sequē

n. J. Imp. cōmodo. quo. p dato sur re tinuēdi. e. q. q. p. pnitu. e. J.

ex tue. publican. fis. c. 3. de. e. ex tu. cam que. e. cultis. j. e. cultis

ff. de dāno insec. l. nm. C. p. ero. ff. de lib. agno. l. i. j. si. nec ob.

ff. que fen. fine ap. re fam. l. i. q. ii. ei ex echero. q. p. ibi non solemter

posiui et edicti. ar. 3. e. c. 5. n. e. c. qualiter et mauere de fanc

p. j. Sex menses. epi. C. inter chrimus. so. ff. p tus. fratum ab ho

mine inter p tellat e loco

adm oncōnis habeatur

J. de loato potuit. xvi.

q. ij. placate. vā m casu

isto mora nō pur gantur.

ar. xv. q. v. puella. mn. iu

stum mp edimēto. o. f. fe

terre quare venie nō po

tuit. at. vij. q. i. pnitu. e

J. e. c. ul. ar. 17. q. mora

purgeum. ob. dōne. ar.

1. xv. vij. di. plani.

q. Spoliat. b. suspendi

ixta canones sanctio

nes admīnistrōne rp. ahi

um e, peccatur. otra eos

pue sequitur in sia.

r. Si tp. os. sciva gabū

tos plates q. fl. loqui

lis de plans tñ ex eo q

dicit ab admīnistrōe re

mouear e quibo pfunt

eccias qualiter fi. pere de

tum cōrrifiōe. s. alios

absentes plane dicti ē.

s. ut lire nō ote. qm fre

quēter. C. poero.

s. Remouear. e. si ho

mādato spēali fi sūt epi

ans. p. nō posse legaus

er. gnāl mandato. s. de

cōs. legā. qm sit cōmē

quo ad alios plates p

er. gnāl mādato. cū si

re nō oeffata. Pu tur e

clesie fuis. s. ut lit. vnon

ote. qm frequēter. secus

si e crimīe agereur ut

no. s. de. c. de. ou. veri ca

eis. in magna glo. b.

t. Agi possit. si nūquid

fabrogan fūm nōcēn turni

on cveo. s. dispēsabitur

ei eis fi nec fuerit ut in

ordinēto tolēntur ar. el

bie. q. ille qui tēp. ofuit

nō possit restituī. ar. de

pe. di. vi. placuit. in fi. e

ff. de ofis. l. i. in fi. e. ff. si

pens. pian fries. ar. 8. xv.

q. ij. c. pus. xl. vi. di. clen

cus.

u. De fratrī matis. in

dulta. ab epo fuit. s. e. e. re

lati. nō dic indulsum a

x. Ad villas. in. p. 2

reg. ns. ei cuna ab o. ma

m pus villis fuit ad ter

iuna tō eda fuit ut. i. pb e

mio dig. tor. z. ar. 8. gen.

q. 9. gloia. xpi. e. ff. s. of

R. ff. s. licet. y. Studiōs. lici inter mīnāte dicnēt studuāt me

lieri imēligēdi. est ar. 8. de iuriū. quāro. ar. 8. de eloc. cū nobis

olim. J. de cēs. ex. pte. ff. ar. re. in. f. semp in ispulacōe. s. te. ar. q. id

est cēsimus cōpetis. e. et nulla. ar. 8. de testām. mer. cōpalia. fic.

ff. de aec. m. l. i. e. ff. qui sanēta co. loquētis. e. ff. ad vell. l. q. nu

. cēs. nuenerit. s. sufficit. s. fic. s. fiudui. nuem ds fuc medi. ocre. ff. de e

dili. edic. fōcdi. C. illud. e. ch. quid. C. vēdicro. y. ff. de ar. 8. ita termi

y. Comitiis. ff. de fur. iraq. fullo. C. si nemo. e. s. n. de. ff. s. ec. les

y. De. rēcies. qm cēsetur rēcies quando est fue. J. e. p. fic. ff. de

cap. e. post. re. l. vero. ni. cetur. e. qm sīpēs. ff. mentis. ff. de

p. cūn. pns. e. qui i. m eadē. pūnā. p. p. ire reputatur. C. de pscp. lo

t. pis. l. ul. fic. qn fingit monach. q. nō tar. s. d regul. vidua. et ex

b. Peniarui. vide. quiper bene gnie. vij. di. q. ultimo. q. alib.

inter pratum inuenieni ne te puirio nostrum. s. de rebus cui ita tu q
fraudulenter le nō absente. q. tuc puirium cum tu. fecit. de sen. ex re
lati. s. fl. cum filio suo. epi patris non mouerit. s. de certo. q. p nis
te censeat. q. cete nic fuere inuisti. guir. ex. q. i. fare. de ex. et. fi res
uo certur a pa. ce eius ab eta. in mum eo filio mediguir excepta
ta. s. qx ri. c. s. de. vt. qui. de. ex. ex. q. m. p. pnipa. pa. lis ba. et
fi ar. q. un mori exodunr ad ea te quibo dicta nō fuit vel cogita
tum. ar. s. s. de. vt iuir. c.
pe. lis. p. ne gocio. ipno.
pt. elle absens nec mor
tte puirii s. de. vt iuir. pe
fici. e. n. q. ophil. fuer.
vbi milius. puer unum
num accusare. phibiur
ti nō obstante in mumeo
eim fiam vel fuor. pne
qui pitir m. fi eni inuamē
to excepti ut illiguir. pa
prui facti. q. m ghalifis
mone plena loquelas is
religiur excepta. c. de
solue. mquifico. ex. ff. de
cōdi. e demō. qui bōd.
c. p. l. unus. q. ex dara
cuntia. s. se mcipie. xvin.
q. v. fino licet. et pe. pbi
dij. qu vule.

Cum bilectus. ofti
cuio ne mīsi dicta
fuissi nō valuissi. s. pui
. s. de. fi p. ostinum. s. de
offi. de. ex pe. s. s. de. be
ni. ex multaplic.

b Fructus. fi niquidyi
ctusia. q. tm pinto. s. fue
nerit. tam. p. b. fi. s. nō.
. s. de certo. e. s. ti. pr.
licet. s. fi sillud mellexi
sse mādasti ur tanq. vm
ex restatoy. pnd. de. ex. s.
de vi. s. olim. ar. s. de. trifl.
lac. inter co palia. e. s. de
ex. ad audiēta. e. c. de
cadi. rel. i. vna. s. fi. vro
n fi. ar. c. de reuve. ac. l.
vna. c. fed dum.

c Cū familiaris. nam
ex ipsi. s. corpis cuius et
mellig iur. vi. q. i. s. ve
nam. s. ex. q. uobo. et. c. ad
. i. ufmais qui fungi.

d Obseguales. ex co
en eorz. cōdico dere ei
ess nō nos mo nie gau
dere. pulegio. ag. exaufan
tur. a autela. ff. de excusa.
tu. mnspitos. et. c. et. i.
ulti. e. si dicitur. pitres qui in fuieō ēse fil. fe qui etiā in fuieō epi
fium. s. e. tre. vero. . no. fi. ostinum. ne q. ut. cōc statuir. i. a
d audiēta. ostiu. mueric fiarur un cūr absentes ei filii pa
pere. de. b. e. mfisie de. fuie cudie. approbar. s. de. ofti. ei. omes.

Infirmitas. fi ipso fans. punitur. q. non tebi. adā affectis af
fectio. vel. q. i. ia. pesitio. s. fi. de. c. egro. c. i. s. e. de. pte. non enim
debi. ei pena m. cu pā. yens. di. v. c. i. m. fi. et. c. ad eius vero. imo po
cius. s. mfiecudi. et. s. pa. nedis. q. o. tarui. faciedis. in qq. cudicu. et. fi.
de. censi. lies. ne duplica. nāo. tebi. aliquis affec. ff. de. inf. tor. l. ure
fur. cussi. ff. de. ff. de. ad. ob. cām. fi. pecuniā. ff. fi. accept. vi. fi. pat.
infirmus. nō repellitur. fi. datur. ei. co. adiuro. vn. q. i. qrus. e. famu
li. regi. quos. cunamus. nobis. fuire. mellig iur. ff. de. tel. lib. l. uj. ff.
fi. ex. et. pe. infirmitatis. pa. fendi. fuit. ff. comodati. i. rebo. c. pne
s. Ut in. fi. ce. e. fi. nō. fuissi. ap. ofni. fi. omis. mellig iur. q. pnū
censeur. q. c. qxri. e. s. e. et. pa. vbi absens pa. reputatur. ne. pnū
mi. mearne. ut. s. vbi dicit. ea. absentes dici. s. e. et. eius. aletas. semp
mellig iur. excepta. s. de. iuir. venieris. ff. ad mumo. mparo. ff.
e. s. e. et. pne. q. hac mellig. s. de. dcoerro. ut. duo. ex. canonis.

b Ut duo q. posime. eēm fuieō epistra. q. non pueur. bīficio
fuio. m. erim. fi. vero. plures. eēre. pluariur. ex eo. q. c. dicit. de duo bo
mellig iur. phil. de p. u. ifo. ar. xv. vi. qualis. c. s. de. p. fuipe. nō
ne. c. cre. ff. tamui. fuisse. ne. m. fraude. ff. aliqui. peuric. e. ecie. fuici
um. tm. mūsur. puer. illoq. absentā. e. ex. ff. vsfi. q. vtera. duo. nō
possit. co. gē. epus. ut. m. fuieō. fuio. ffend.

Vm dilectis filius magi
stro. s. J. O. q. nō obsta
re ostiuōne. que. ex. ea. absen
tia. canonicis. inter. eos. ex. dicitur
emanasse. fructus. phēdie
sue. allignentis. cred. in. nō. fuie
io. omorāti. cū. familiares. uri
qui circa nos. sobsequales. ex
dixie. vmuerisis. mmoi. non
debrāt. progatius. gaudē. q.
vel. ut. singuli. quoq. negocia
piplos. sepius. pmouentur.

Item. meldēn. epo.
Ad audiēta. nostri. pue
mit. q. cū. m. meldēn. ecēia. que
dam. fit. ostinuō. vallata. ura
uerunt. et. aliā. tare. fos. p. ofirm
mata. ut. canonici. qui. nō. resi
dent. in. eade. fi. ar. pueur. fru
ctibo. ptendar. illis. exceptis
quos. mfirmitas. excusare. fi
ne. m. aplice. se. fundicio. on. ge
dtinuen. s. J. Decer. minus. ue
duo. ex. canonicis. ecēie. mōs
tare. in. uo. fuiīgo. exibiōnes. su
arū. fructus. in. ueg. re. pepiat
ptendar. quam. absentes. dici
nō. debrāt. fi. pitres. qui. reui. p
uo. et. ipsus. ecēie. fruticio. cōs
mocādur. Dreg. ix. priar. de
Ca. aplice. se. legato.

Dom. ad. hoc. fuit. excā
fisica. bīficia. deputata. et. J. fā
ne. nobis. mnouit. q. ecclesia

ambiocerna. mulis. ex. fauori
bus. eius. absentio. ell. fere. de
stitura. mm. fitis. Vnde. Q. q.
nō. obstāte. aplicio. indulgē
tijs. a. pdecessor. nostr. licēia
absentes. canonicos. a. sessiōs
reuoces. ad. rediendu. i. ecēia
sup. dicta. ex. si. nō. venerint. in
de. p. xv. bīficia. di. absentes
fuerint. ipi. ecēie. faciāsq. gratie
de. fructu. in. valutate. eiusdē. q
ex. pfatis. bīficijs. suplīuent.

Quoueredo. Idem.
Clericos. in. ecēia. que. ut
sidicē. mis. bīficia. que. redde
nam. exigūt. affecumo. si. ad al
ertuio. dio. cesim. absq. licēia
ma. mo. adi. causa. trasferrim. si
cerat. sibi. mōnin. nō. redi. erie
dicitis. bīficijs. mīs. excusacōs
racōnabilē. ofi. decēie. spoliat.

De. phendio. et. dignitatibo.

Ecēi. pi. tatu. en.
& nullus. de. clero. ecēsiastica
nature. d. angustatis. libri. recy
rar. ba. tenda. J. Ca. corpe. cano

On licet. vbi. num. 2
epo. ordinat. clericos. et
ei. nullas. alimonias. stipe
ti. s. uo. y. alterui. eiz. ar. vel. non
facit. et. clericos. vel. fi. fere. ri
de. illis. vnde. vuere. possint
reg. anteno. fi. di. i. cono.

epi. fiue. sine. licēia. fit. absens. pius. e. mōnēdius. ut. redeat. p. mur
bārīcio. fiuo. ut. s. fi. p. a. s. e. et. pe. ex. lus. fen. diffiguc. et. qu
fi. ecēia. p. delecto. aut. nō. fi. bi. es. p. dere. ito. pu. a. q. ornatur. i.
mōnni. vt. fac. ? e. mies. vt. coadiator. ab. fi. fi. sinere. et. ut. fi. p. ofi
ecēiam. illius. diu. p. fere. a. s. de. s. oin. c. i. es. bo. xin. j. s. qui. vel. ir
dipit. a. ilā. ecēiam. habēm. aua. ziazg. ab. pius. rale. habēt. ? ip. pnē
mules. fi. vero. nō. habēt. a. p. dere. to. mōnēdius. est. fi. cōpar. nie. fi
ar. pue. fi. bīcis. fi. nō. ab. pare. q. vagab. ficius. a. fi. ur. nie. fur. to
fi. s. e. et. ne. de. b. ac. materia. plem. ? dictū. est. s. ar. s. nō. pest. s. pri
frequēter. s. pcnos. s. fi. vero. infirmus. quae. vemē. nō. pōnit.
r. Racō. nabilē. pura. q. ear. vn. q. i. pitis. vel. qr. b. ob. sp. cap
tales. mmiricias. ita. q. illu. vemē. nō. audes. s. de. qr. bono. s. vel
alia. quaciq. ista. cā. ita. q. vemē. nō. possit. ire. ? p. cessur. ornatur. nō
pundicaruur. ei. ar. s. de. vt. fi. in. nomie. di. ei. ar. s. fi. semp. mā
nem. et. redde. s. de. omīso. fic. s. de. p. p. fi. quadro.

Tullius. fiuple. ta. tanium. ? Cofangi. neanq. fi. mellig
de. homo. ecēiastices. ut. dicit. ita. vel. de. p. que. imitiri. ecēie
quādar. fiie. illa. neq. ex. vel. tanito. nec. ab. imeslato. erifeiir. ad. cofangi
neo. fiue. fint. bona. mo. bilia. fuen. ō. fi. ecēie. remanēt. afia. vero. bo
na. que. mutu. p. lone. vel. de. b. di. ar. alieuius. puremenē. ad. eos
trāfeunt. ad. cofangineo. s. ab. mas. uovel. ex. ref. ? ainc. fim. ipso. fiol
nem. de. ecēie. s. J. de. rela. c. i. et. c. cū. m. officius. et. c. ad. bec. et. c. relā
tum. s. fi. ita. hereditarij. s. fi. cessio. in. ecēia. loci. nō. ab. vn. q. i. c. p
po. lotica. et. s. de. fil. pi. s. pinti. a. c. o. que. ur. et. c. ex. ? ra. fiuuis. a. s.

Nde dicit. ad fi. et .j. de iure pa. o fisilui. et .j. de institu. ad decre.
On licet clericos indifficile dicit de omibo et isto videtur q omibo teneatur in qubuscuq ordinibo ar. s. de fi. pbi. ponit. ce. xviii. ho de bijs. apellatur enim clericos omes in minoribo ordinibo et maiorib omnitur. xx. q. i. de pleno. xxi. di. e clericis. e. eliosi mis habeat de suo vn vinet posliti. e. episu. e. c. nuis. ecciā fm roma na nō ositeat cogē epos mis. p bijs qua sue in sacris ordibo .j. e. cū fcom apsin.

a Vnde ar. 8. hoc di. c. i. e. ni. illud contingit in ordiū epos .7. e. cū fcōm apostoli.

Ecio applicetur. i. apū reputer fq ut eangē reputer qō est eccie et fic non obstat qō bie te pinsson pb dicat. fic exponitur. xxv. q. i. que ad qmū. xx. q. i. q. fi. gl.

Episcop .7 di. cōmūdem. e. de sub dicaro. no .7. e. cū fcōm. e. id videtur de minoribo ordibus. a. q. licetur.

b Sacerdotio. obtentio fiscularibo eccie et digna et ipsus clerica. ar. 8. de ci barrio. e. ali. le. ci alimē. t. a. 8. de iud. ar. quero. e. s. de vo. ca. p. c. e. qm. e. 8. de vsufruc. 8. fi. q d. ci. e. 3. e. de mula.

c Subditū immutur 8 q aliqs fme tituło eccias fico posit oci. in ex bato de suo vnde vnere posit. e. 8 vers 7 i omis. et facit ad 8. xvi. q. i. illi 3. e. xvi. q. 4. c. ul. ei. q. 7. c. clericos. e. ne. fe. q. ms. ndiegitur de dnari ad ti. tuli fui part mōm et ra tis cēetur m pson. e. rebus gaudere pulegio clericali. xvi. q. vi. ecciarū servos. e. xvi. q. 1. fimē. q. de foro eccie factus e licet no habeat ecciam

Quia mēm plures. Quid uris 8 fit de hoc plene 8. 8. de elec. buditi. 8. quid si aliqb 8 est plus bisficia p dispsatiōnē aliqui vocabuir ad capm vrius q eccie. pnegocij. e fuse electoib creo. q. fi est 8 m rali lo co vnde comode vocari posit mis obtuerū eccie approbata facē m tenuiū q. ex 4 ci eo dispsat in eccia p oleqdes i oib accesloms dispsat. 7 fic fertur ar. 8. de elec. m genesi. et cōā vno epo ouemetur m 6 bijs. q ad vnū pinēs etam fi eat puemur quā nacōne possellione vbi. cūq sit res lici. ipo nō beat vnū eiusdē. c. vbi in rem acti. l. ul. e. 8. de fo. ope fane. e. c. fi. et fic qui 3 bab duas eccias in diuersis epatib ut vero bij intelligitur babē vnū eiusdē ar. 8. de sp. vbi eius filius

d Dicetur. 8. 8. p. c. q. nōmulli. e. xvi. q. 1. c. pbro. iofis. 9. Canombo. quos bis. 12. di. c. fcōq. e. xxi. q. 1. c. 1. 3. 10. to. 1. q. 3.

e Ammaz. mīs p dispsacōes obtinē. 8 illas. ut. 8. de elec. dudū. 7. Omē tenē ammr. bificiū. e. ita si quis beat aliud bificiū pt ex. i. 8. 8. de sp. e. 8 ad ezo. e. c. 8. ponēte. vbi te bac materia plene mu. ens notatū mīs excipitis fmitter 8 eat plura bificia. q. 8. excep. ci eccias tice. 8 nō pt comode fustentari q nō oportet.

f Sufficiat. g. videtur q fieri men nonē q 3 fans vitē equū. 8 iumus 8 q. 7. e. 8 p. facta mencōne q 8 tuciū q. 8 vitē. 8 tolse tacuisse ut cātus obtinē at 8 lias. q. fimplicē se clerōs apellauit. 8 vero dividē se multi bificiū affecutū cū habuerit tenue nō valens fre. e. 8. sp. 8. ponēte aliquo. fe q 3 comode velit ure fit. e. fme m

g Dones. ar. id solū fieri pos. scadal. o. ff. de. v. fig. l. 1. ne pos. 8. de vsu. r. b abi. l. nō aliter. e. xvii. q. ii. faciat homo. e. fic. pter scadal. q nīq receditur a iure. ar. 8. de cleri. oiū. cū olim. n quamuiter. ar. q mādati fu pionis nō è ncē adimpēdum vbi ratō non adimpēdi pt reddi. ar. 8. de sp. 8. quēto. ar. 8. q. p. c. u. Referēte. assignauit q d bic dicētes de iure cū spoet ac ad epi scop u. xvi. q. vi. c. militis. et. 8. de offi. ardi. c. cū sans. mīs hoc habeat ar diacōnus de osiecūdie pscripta ar .7. de excēs pla. c. 9. et. 8. de of. ardi. c. qd. de hac materia cōtenē. 8. de offi. ord. pastoralis. 8.

h Apellauit. e. fic ob mitūtur medius. fic .7. de no. o. ntuē. fi. fficiādo. ar. 8. de ap. pilecti filij pri ori. dic. ut ibi. l. dicit. q 3 deo. q. obmisse medium non tenuit apellacō vtī posita tenuit fma excōi cationis lata ab arādiacono m p. filius. 8 hoc nō est vera q apellacō illa fimita erat post 8 fuit re stituius facerētes m pstinum statū 8 ardchiacō nius post restituū c. illā irrituū omit. pstērn ad fe et q. nō vemē. ipsū ex cōicauit. e. fic tenuis fma non obstāte apellacōe que tuu ex mia erat et fuit q.

i Astrixit. e. fic pater q ardiacōm pte excōi care .7. de o. ffic. ar. e. c.

k Mauerūt. e. liebat vertāq tenē 8 vitē q vtinq. 8 edat spoliari. vxi. q. 1. 8. quis. 8 o. c. q. 8. e. de ar. ala. e. dispēsa. tiue restuatur ei alterā q nō con creto q illud ibere. tum spectaliter loquitur in epo. e. 8. q non debuerit ille recipē sēdam tam non debebat. pterea p. dere vertāq fcōm illa tpa. 8 alterā m ut. 2. e. c. pterea. hodie vero illud vetum est q qui recipit fes cundū m habētem cum ainz. cū pius. 1. 8 habē spso ure vacar pma. e. 8 vertāq tenē. 8 cōmēdeti spolium vertāq .7. e. 8 m ta. alias nl adiete. e. fstutio ila.

l Caremi. ar. q qui vi mi baby bificiū non pt obtinē fcōm vel lias. mperare 8 te. p mo. facere mencōnē. 8. c. p. 1. et. 8. de sp. cū ardo. e. c. 8. ponēte. q. habenti 3 are nl

Referente .7. pbro ac ecclesiā m q. q. ei duas habere eccias arādiacōmis iusu ipsū altera spoliauit. n. cuidā pbro. g. nomie assiguit eam de. p. dictus aut .7. sensēs se m bac pte guari ad metropoli tanū vel dicit remēn. ar epsū ap pellaunt. cūq de mādato eius de ar epū n pdā eccia restitū tus fuisse p fatus ar diacōnus eidem .7. p. o. q ad pīnā sua vocatus venē de ipse p tituło excōicacōis affrixit. nos aut ipsū a sna qua tenebatur fa cientes absolui. ubi m. q. prescripto .7. de pdictis eccis v. na quā maluerit relicta alterā p fato. g. si eccīam nō bi non differas assignare. alioqui m ipsam alteri p sone pdō nere tenēcio eccīastico carē. n cū eadem assignes.

Idem in oci. turon.

Aiorib eccie bificijs m sua integritate manēdo in decōiū mīmis vīdi ut mio. 7. clericos. p. dcde panāe lectō nem. idcirco ut fic m magnis rta. q. m mīmis mēbs suis fir mam eccia beat vnitate diuisione p. dcdarū. 8 ingratū pmu tationē fieri. p. bi. 9. 7. de

Elati. 7 cātat. ar epo.

Rest. 7. Am igrie dignū est p. 8 q. mgr. 7. i eccia nia cā nomcus. e. in thimus. et. 2. te ba bue in. p. mīsis de conscrēda

aliud. 8 q. p. tere. ut. i. q. 7. pastor. mīs. p. dispēdationē. s. de eccias. 8. e. qui bificiū habet non reputatur. y. one. 8 ad aliud. 7. e. fugi.

Aiorib. mīmis. ar. q. id. ūma. i. m puis. e. in magnis. vinīq. u. l. ulti. 8. ac ap. c. te apostla cōibo. e. ita magnū indicabis ut panuti. s. de indi. nouit. 7 ē. ar. q. id. e. 8 ut ins. m pr. q. 8 in toto. ar. q. 8 fi. quis epus. 8. 7 d. 7. e. cl. cam. e. ex insta. ca. ponēt vna p bo. diuisionē. fme. ustat. 7 bonda. p. uidi. m tuas. di. vacat. 8 facultas sufficiat. 7. e. vacare. et ar. 7. e. fficiatū. e. 7. de. c. adis. ad audē tiam. e. fic erit duo una. 8 tuo. advna. 8 phendat. q. nō pīt ut vnū vna medietate. 8 ab ear. 1 alter alterā vel q. vnū exipectet quousq alia. y. scabit. imo ralis electō. 8 affandat. 7. e. tue fractmantis. e. c. i. 7 digmitati. p. mura. cū digitati aut est 8 pbēdat. p. fme. 7 lecto. 8. aut de fuipotis fieri non pt. q. 8 qui fecerint. e. i. c. d. 8 fit. 8 pol. ancā. 7. de re. p. me. cū olim. n. dispēsatū fuerit. ei illis. 12. e. c. vt. m. eu. fo. 7. fi. 8 pl. or vero. 8 videtur expedire. 8 facē. p. ut. 3. e. n. quēsti. 8.

Elati. p. mīs. fi. ar. q. ei q. p. m. intuitur. 8 ut opē adimpēdā. 8 de pat. qualiter. e. xvi. q. v. q. 3. 8 fes. e. xvi. q. vi. c. fi. fi. vio. q. 7. 8. fi. mīs. p. mīs. 8 nō tenē. q. bificiū non pt o. ceds. an q. 7 vacē. 7. 8. c. cōcel.

sibi prima pbenda cu in eccia
ipsa vacaret ut debeat pbende
integritate gaude. M. q. si i-
dem .j. in eccia tua est canoni-
ce institutus et in choro et ca-
pitulo et aliis quorum usus est
cois potestate sicut canonic9
habet ei pbendam si qua nunc
vacat vel cum ibi primo vacauerit
scdm pmissione tua cocedas
liberaliter et assignes. quia non
est ogruu ut pbenda careat
qui in canonicu noscatur ee re
ceptus. ¶ De canonicis regla
ribus et monachis ebor. dioc.

Avaricie que e ydolorum
seruitus etc. Intelleximus
quod in eccis vestris de quibus
certas pensiones osueuistis
pcipere portiones vel atiquos
redditus minorastis quos no
nulli clerici eccias ipsarum o-
lim habuisse noscuntur. Idem
ergo m. q. si quas porcones vel
antiquos redditus clericorum
sine osensu archiepi vri minu
ere vel prochias diuide psu-
psistis ad integritate pristi-
nam reuocetis. ¶ Idem pposi-
to et capitulo insul.

Significatum est quod cui da
sacerdoti pbenda vnam in eccia
vestra coi voluntate dedistis
ita quod missam de sancta maria
nisi corporis infirmitate graua
tus debeat cotidie celebrare et
ecciam vram non nisi comui
tam ppositi quam capituli assensu
possit dimittere vel cuiq pbende
illius anniuersarium delegare.
Qua siquidem institucone ea-
tenus confirmamus ut pdcus
sacerdos nisi infirmitate cor-
poris fuerit ipeditus assidue
debeat obsequiu suu impende
eccie memorate. et quato fre-
quentius pt salua honestate
sua et debita deuotione missarum
solenia celebrare nec sibi lice-
at hoc illi subtrahe siue ca vo
luptatis siue se ad alia eccia
transferedo. ¶ De wigoren.
archiepo.

De monachis qui vicari-
os prochialiu ecciarum guant
ut hospitalitate tenere no pos
sint eam pudentiam habeas quod
ad psentatione monachorum
nullu recipias nisi tm eis de p
uentibus eccie cora te fuerit as-
signatu vnde iura epalia pos-
sint psoluere et congrua susteta
tione habere. ¶ De salernita.

Ad hec licet archiepo.
et .j. Illud e omni racoi
otrariu ut vnus clericus in v-
na vel diuersis eccis plures
dignitates vel psonatus ob-
tineat. cum singula officia in ec
clesiis assiduitate exigant pso
narum. ¶ De burdegalen. arc.

Preterea de g. qui in tua
et tolosana eccia est ar-
chidiaconus ostitutus et in vtraque

pben. et ec. nova. nulla. so. dicas quod hec pmissio licita fuit quia hic
primo receptus fuit in fratre et canonicu et eo pure recepto pmisit ei
epus oferre pma pbenda vacatura et hoc non e otra ius immo ad hoc te-
nebatur epus de iure quia eo ipso quod dedit canonicatu et p osequens ob
ligauit se ad pbenda etia sine pmissione expssa quia alteru sine alte
ro dici ee non pt. i. q. iij. si quis obiecerit. ff. de decur. heremus. vn
ille taliter institutus pt age otra epm quod oferat ei pbenda in eccia
illa in qua e receptus ut
dicit in si. pmissio vero
siue collaco bnficiorum non
vacatis nulla e. et sic lo-
quitur. c. j. de oces. pben.
nulla. et c. relatu. et c. ex
tenore. et iste nulla habz
peticone ex tali pmissio
ne seu collacoe.
a ¶ Vacaret. ar. o. j. e. di-
lectus. tene ut ibi soluit
sibi no pcipiebat hoc autez
b ¶ Liberaliter. ¶ secus. &
innovidz quod ex necitate
illud face tenebatur quia
epus no habz liberalita
tem necarie electois. ar.
ff. del. ij. vnu ex familia.
et in necitate non e libe-
ralitas. ff. de adime. leg.
re legata. et. ff. de donac.
inter vi. et vxo. si quis p
vxore. quia nec ea pt sibi
retine. s. de offi. ar psbri.
ut singule. so. libalitas
est ut ei puideat sine co-
actone et licz necce heat
oferre bnficiu non tm hz
necce oferre isti vel illi et
ita si oferat sibi ea ei gra
tiam facit cu eam no sibi
teneatur oferre et sic libe
ralitas et necitas circa di-
uersa referuntur hoc hic ne-
cesse hebat oferre cu ia
essz institutus et pmiserit
ei oferre pma pbendaz
que vacaret ibide.
Avaricie. ydolorum. x-
x viij. q. i. ydolatrie. et. xl-
vij. di. c. bonorum. et in au
ten. ut iudi. sine quoquo
suf. ¶ cogitaco. ultra me
diu. coll. ij.
d ¶ Porcones. hoc pt in
telligi qn monachi certa
porcone assignat psbi-
teris et totu qd supest ap-
ppriant vsibus suis.
e ¶ Redditus. hoc itellige
qn monachi certa por-
tione pcipiunt et totu ali-
ud dimittunt capellanis
et tunc ide si clericus certa
ptem pcipet et monachi totu aliud et in neutro casu diminue debet
quod relinquunt capellanis suis sine osensu arepi vel epi sui ex eo
quod dicit sine osensu arepi videtur quod de cosensu ipsi9 hoc face possint
scz et diminue et prochias diuide qd veru est iusta de ca. j. de ec. edi.
ad audietiam. et. j. de excel. pla. sicut vnie. et. xvi. q. i. pcipimus. ¶
sicut duo. et ar. j. de bns q si. a pla. si. osen. ca. cu aplica. et. j. de censi.
quato. et sic pnt diuide prochia iusta de ca ut pz p iura pdicta. pnt
etia redditus diminue puta si eccie facultates essent ampliate ut
sic de augmeto et monachi sentiat vtilitate. tn hmoi eccie subsint
eis quo ad tpalia quia de hmoi vidz loqui. c. j. e. de monachis.
Significatu. ita quod ar. osueuit hoc notari quod in spualibus pt inter-
uenire pacto siue odico. s. de elec. significasti. ar. s. de trasac. c. ij. ar.
o. s. de pac. c. ul. et. i. q. ij. quam pio. so. ut nulla sit dubitaco sic intellige
quod nulla odico siue pacto huic apposita fuit cum aliqua psona si ca
pitulu vacate pbenda illa ostituerunt ut qui ad illa pbenda eligetur
onus istud subiret et sic res trasiret cu suo one. ff. de pig. ac. si coue
nerit. ¶ ij. et. j. de pig. ex lris. et. ff. de vsufruc. l. vsufructu legato. et
l. si pendetes. ¶ penul. et optimu ar. j. ut ec. bn. sine di. cofe. ut nrm.
ad si. et hec odico licita e et honesta hoc posito quod essz odico p diuino
cultu apposita. quida etia dicunt quod simpliciter possz eligi tali codi-
tione apposita. Sz quid eet si odico illa eet illicita. vidz quod odicione
fracta collaco siue institutio teneat. ar. insti. de hed. insti. ¶ heres. et
pure. et. j. e. dilecto. et turpis odico p non adiecta hetur. j. de codi.
appo. c. ul. hec vera eent nisi obstaet simonia. vnic. Ite ar. quod sacer-
dos pt recipe pecunia ut celebret diuina quia sic opas suas vidz posse
locare. ar. x. q. iij. relatu. et. xij. q. ij. caritate. et. c. quicuqz. ij. j. de simo.
cu sit. et. i. q. ij. c. ul. quia suis stipendiis hoc face no cogitur. s. de psep. cu
ex officij in si. ar. o. j. de
simo. cu in eccie corpe. si
si nullu habz bnficiu ec-
clesiasticu raco e cui9 ad
hoc teneatur pt locae o-
peras suas ad certu tps
et recipe mercedem p la
bore suo nec simonia co
mittet alias si habz bn-
ficiu non licet sibi hoc face.
g ¶ Capituli. istud pter
ius fuit appositu qm suf-
ficit cosensus plati. s. de
renunci. c. admonet.
h ¶ Delegae. i. no pt co-
mitte alicui officiu suum
et dic anniuersariu i. offi-
i ¶ Honestate. ¶ cum. &
.i. sine pcco. hoc ideo dicit
quia no essz honestu ut bis
vel ter missam in die ce
lebraret. de cose. di. i. suffi
cit. et. j. de cele. mis. te refe
k ¶ Voluptatis. ¶ rite. &
tn religionis ca possz ad
alia ecciaz se trasferre pe
tita licetia quamuis no obte
ta. j. de regul. licz quibus
dam.
De monachis. hospi
talitate. ad qua clerici p
cipue tenentur. xlij. di. ¶ i.
et. lxxxv. di. florentinu. quia
quicquid habent clerici
pauperu e. xvi. q. i. c. ul.
m ¶ Prouentibus. p hoc pa
tet quod loquitur de eccis
que sunt monachorum quo
ad tpalia tm in quibus
pnt monachi sibi oia
appropare reseruata ho-
nesta sustetacone psbro
ut hic dicit multo magis
vbi hnt eccias quo ad
spualia et tpalia. si vero
habet ecciam ex ocessio-
ne laici vel ofirmacone
epi idem e quia et tpalia tunc
habet ar. xvi. q. i. c. ul. et
j. de puileg. cu et platae.
¶ in eccis. si no accedit
cosensus epi nl valet co
cessio laici. j. de iure pa. c.
qd aut. in si. et. c. illud. Si
habet ecciam ex ocessione eporum si certa forma fuerit apposita illa
seruetur. ff. de pac. in traditionibus. si pleno iure ipam cotulerit ple-
no iure habet eam. si simpliciter cotulerat ecciaz cathedraticu et co-
hercone retinet epus. j. de donac. pastoralis. si vero ex fundacoe ec
clesias monachi obtinet habet eas tm quo ad tpalia. xvi. q. ij. c. i.
et. c. penul. et ul. nisi eent puilegiati cu omnibus capellis habitis et ha
bendis et si no habet puilegiu hebunt tpalia reseruata sufficienti su
stentacone psbro et eps habz ibi institucoem ad pntacoem mo-
nachorum et ei subest psbr quo ad spualia et sic pt itelligi hec decre.
et. j. de puile. cu et platare. ¶ in eccis. qnqz monachi hnt ius psona
tus tm et tunc nl habet nisi sola pntacone tm. j. de iure pa. cu secula-
ris cu transeat cu vniuersitate ut ibi. in quo g casu locu habz qd dicitur
quod census vel pesio no augeatur. s. de pac. cu clerici. et. j. de censi. p-
hibemus. et. s. e. auaricie. potest dici quod vbi monachi hnt ecciaz ex
donacone eporum quo ad tpalia census pus impositus no debz au-
geri. vel cu ex donacoe laicorum ius tm recipiunt psonatus census q
ab inicio fuit impositus augeri no debz. j. de censi. scietes. sine iusta
ca et raconabili et de osensu epi ut dictu est. s. e. auaricie. in aliis ve
ro casibus puta cu pleno iure habet eccias quo ad tpalia et spualia
possidere eas pnt pleno iure. qnqz tn monachi totu applicant vsibus

suis reseruata honesta sustētacōne p̄sbro ut hic. q̄n̄ʒ certā ptem reci
piūt siue cētū dimittūt p̄sbro aliud totū sibi retinēt. ut. s. e. auaricie
et ḣ p̄m ↄsuetudinē diuso⁊ loco⁊. dic de ḣ ut. xvi. q. ij. i fi. ma. B.

a Ad hec in vna. ↄ. e. de multa. in fi. idē i diuersis ut ibi. et ↄ. e. c. pxi.
et. s. e. ꝙ intin. et. s. de cle. nō resi. ꝙ nōnulli.

b ( Officia. i. digtates vel psonatus. lxxxix. di. c. singula. et. xxi. q.
ij. sicut. et ↄ. e. cū nō ignores. et ↄ. e. de multa. n̄ p dispēsacōeʒ aplice
sedis ut ibi. et. s. de elec.
Dudū. ij.

Preterea. regularit. ar. ꝙ canonicus regularis p̄t fieri archidiaconus ar. lviij. di. c. i. et. lxxiiij. di. quorūdā. et ↄ. de statu regul. ꝙ dei timorem. sic nec monachus in diuersis monasterijs esse p̄t nec abbas p̄fici. ↄ. de reli. do. c. ul. sic nō p̄t q̄s hr̄e plures psonatus in eadē eccīa aut etiā in diuersis ↄ. e. de multa. et. s. c. pxi.

b ( Maluerit. sic. s. e. c. referete. et sic habuit opcōnem s̄m ista iura. hodie nō hab3 opcōnē imo recipiēdo scd̄am digt̄atem ip̄o iure vacat p̄ma et si cōtēderit retinē vtrāq; p̄uaretur vtraq; ↄ. e. de multa. cū eni milicie sint distincte ⁊ psone illic deputate debēt esse distincte vnde nemo p̄t eē in duobus collegijs simul. ff. de colleg. illi. l. i. ꝗ. ul. nec duas milicias hr̄e. C. qui mili. non pos. l. iiij. et. v. ꝗ. in posteruȝ. li. xij. nec duos honores. ff. ad municip. l. libtus. ꝗ. p̄scp̄tio. g̊ multo fortius hec sūt in sp̄ūalib' honorib' obseruāda.

Cum nō ignores. vna eccīa. ḣ gn̄aliter verū ꝙ vnus deb3 eē sacerdos vnius eccīe ut. s. e. c. px. et ↄ. e. de mlta. de hac materia dr. s. de el'c. dudū. ij.

f ( Cōtendit. vn̄ hodie p̄uari debet vtraq;. ↄ. e. de

g ( Contētū. ⁊ multa. ⁊ . s. e. c. pxi. et. c. ad hec

h ( Consenserit. si semel ↄsenserint in eū non pn̄t amplius dissentiē. s. de elec. cū inter canonicos. et. viij. q. ij. dilc̄issimi. et. xxij. q. v. horrēdus. quid g̊ ꝙ dicit nūc eis dissentientib'. et sic ↄ̄dicit hec dec. p̄dictis iurib'. so. sic intellige q̄d dr ḣ. sacdo s ille elcūs fuit ad curā aīa⁊ et simul ad cōtinuam residētiam ad quā de iure tenetur. s. de cle. nō resi. ꝙ nōnulli. ḣ ipse volebat retinē priorē eccīaȝ cū illa ad quā electus erat scd̄o ab ar̄p̄sbro ⁊ clericis. vnde cū ipse nollet p̄mā dimittē licitū fuit ar̄p̄sbro ⁊ clericis ab electōe ip̄ius recedē et merito ꝙ vtrāq; de iure hr̄e nō poterat. si aūt vellet dimittē p̄mā ⁊ scd̄aȝ recipe tūc nō possent ar̄p̄sbiter ⁊ clerici ab electōne eius recedē ex quo semel in euȝ ↄsenserūt et sic intelligūtur p̄dicta iura. ⁊ ceditur a iure. s. e. cū tene

i ( Scādalo. ar. ꝙ q̄nʒ ꝓpter scādalū re⁊ amur. et. s. de tēp. ord. ad

Cum scd̄m aplm. de altari. xij. q. i. ex hijs. ⁊ aures ⁊

l ( Repelli. ad quē spectat onus ⁊ emolimētū. xij. q. ij. caritatē et. c. quicūq;. et. c. eccīasticis. ecōuͦ so non ē ferēdus is qui lucrū amplectitur onus aūt s̄bire recusat. C. de cadu. tol. l. vna. ꝗ. p secundo. vnde v̄sus. Comoda qui sentis nugas onus emolimētis.

m ( Obsequio. Nō sibi sʒ dn̄o gn̄is ē cui fuit egestas ar. xciij. di. diaconi. v. medicat lau. ros. et clericos. et. xvi. q. i. si cupis et nomi-

n ( Racō. xxi. di. cle. na debet eē ↄsonātia reb' insti. de donat. ( ē

o ( Sors. xij. q. i. c. cui portio. ⁊ et aliud ⁊

eccīa regulariter ꝓfessus. m. q. eūdem altero quē maluerit archidiaconatu facias eē cōtentū. I dē cātuarien. ar̄epo.

Dum nō ignores ꝙ vna eccīa vnius debeat esse sacerdotis et ↄ. Cum igitur nūcius p̄sbri qui in duab' ecclesijs locū habere cōtēdit et quidam clerici alterius eccīe ad nostrā p̄n̄tiam accesserint ↄtra eū. Nos attēdentes non esse ↄuenies ut idē p̄sbiter locum habeat in duab' ecclesijs. m. q ipsuȝ bn̄ficio q̄d habet facias manē ↄtētum. q̄d si forte ar̄p̄sbiter ⁊ clerici alterius eccīe in eū ↄsenserint eis nūc dissentiētib' cū ip̄o⁊ scādalo non debet locū in ip̄a eccīa q̄rere vel habere. Innoc. iij. ʒamor. epo.

Cum scd̄m aplm qui altari seruit viuē debeat de altari et qui ad onus eligitur repelli non debet a mercede patet a simili ut clerici viuē debeant de p̄rimonio ih̄u xp̄i cuius obsequio deputātur ut ip̄sa nominis ratio p̄suadet. cū eni a cleros q̄d est sors vel hreditas clici appellētur ꝙ i sui ordinacōe vel assumūtur i hreditatē dn̄i vel assequūtur hreditatē in ip̄so ut vere possint p̄sallē cū ꝓpha dicēte. dn̄s pe hreditatis mee. dignuȝ ē ut eccīasticis stipēdijs sustētentur in qua et p quā diuinis obsequijs ascribūtur. Licet aūt p̄decessores n̄ri ordinacōnes eo⁊ qui sine certo titulo ꝓmouēatur in iniuriā ordinātium irritas esse voluerint et inanes. nos tn̄ benigni⁹ agē cupiētes tamdiu p ordinatores vel successores eo⁊ ꝓuideri volumus ordinatis donec p eos eccīastica bn̄ficia cōsequātur. Inde est ꝙ cū. g. lator p̄n̄tium a p̄decessore tuo fuerit ad subdiaconatū nullo p̄n̄tāte ꝓmotus. m. q. si eū hij quibus examinationē ip̄sius duximus ↄmittēdā te citato legitiē ut p teip̄sū vel ydoneum nūsalem interfis et tam super ydoneitate p̄sone ꝙ etiaȝ sup quātitate ac qualitate bn̄ficij ꝓponē tibi liceat quicquid racōnabiliter duxeris ꝓponēdum ydoneū esse reperint tādiu ei vite necāria ↄgrue s̄bministres donec p te in ʒamoren. eccīa vel alia fuerit ↄpetēs bn̄ficiuȝ eccīasticū assecutus. sciturus p certo ꝙ si p examinationē eo⁊ fuerit reptus idoneus et tu ei iuxta mādatū nostrū neglexeris ꝓuidē. cū hoc nobis p l̄ras eo⁊ innotuerit ad id exequēdū te p dis. ec. cōpellem⁹. I deȝ ar̄epo se.

Inter cetera ⁊ ↄ. fcā ⁊ non. ⁊ resignacōne a. w. quondam canonico laudun. de p̄benda

p ( Assumūtur. ut q̄ ordinātur sine bn̄ficō vel assumūtur ut hēant

q ( Assequūtur. s. qui ad bn̄ficia recipiūtur isti in ⁊ hreditatē dn̄i ⁊ sua ordinacōe stati ↄsequūtur hreditatē dn̄i.

r ( Dignū. xij. q. ij. c. eccīastice.

s ( Predeces⁊ sores. lxx. di. neminem. et. c. sancto⁊.

t ( Ordinacōnes. nisi ꝓmotus sit ad titulū p̄rimonij sui ↄ. e. tuis. et. s. e. ep̄us.

u ( Irritas. quo ad execucōnē nō q̄ ad veritatē ꝙ ordinem nō amittit.

x ( Vel successores. Sʒ quare ↄuenitur ḣ successor ex delicto defuncti cū gn̄aliter crimina morte extinguūtur. xxiij. di. q̄rundam. et. C. si reus vel accusa. mor. fu. l. ij. et successor nō ↄuenitur ex delicto defuncti. C. ne ex delic. defunc. l. vna. Rn̄deo ne in cleri ↄpprobriū mēdicare cogātur. xciij. di. dyaconi. ar. s. de cle. ↄiu. Johes. i fi. vel dic ꝙ nō tam successor q̄ eccīa punitur in ḣ casu que nō resistit ep̄o in tali ꝓmotiōne nam sine ↄsilio eccīe ep̄us non fac ordinacōȝ. xxiiij. di. c. penl'. vn̄ p̄uitur si ei delinquēti non restitit. ij. q. vij. c. qua ꝓpt. et ḣ intellige q̄n̄ ip̄e ep̄s examinauit. si aūt alij examinauerūt ip̄si tenebūtur. liiij. di. si seruus. ⁊ . xxiiij. di. quando. et ḣ innuit q̄d dr ↄ. nullo p̄n̄tāte. et in hac ꝓuisiōe digt̄as ꝓmoti est attēdēda ar. xli. di. nō cogātur. ff. d' iud'. l. ḣ et si suscepit. ꝗ. ij. ff. de vsufruc. ḣ et si quid. ꝗ. i. et ↄ. e. c. de multa. et. ff. de donac. l. si filiusfamilias. Itē ↄsiderātur facultates eccīe. ar. ff. de admi. tu. l. cū plures. ꝗ. cū tutor. et. ff. de reli. et sūp. fu. si q̄s sepulcrū. ꝗ. sūptus. ⁊ hic inferius. h.

y ( Per eos. quid si ep̄s ordinauit eū ad aliquē titulū et ille ē euictus ab eo nūquid ep̄us tenetur de euictōne ar. ꝙ non ꝙ donator nō tenetur de euictōne. ff. de edil'. edi. l. ad res donatas. ar. s. vij. q. i. p̄n̄tiū. et ↄ. e. inter cetera. Dixit vinc. ꝙ ep̄s specialiter sic non tenētur si dedit bn̄ficiū sufficiēs et factū sit insufficiēs ⁊ exinanitū. suffic eni minori ab initiō adire locupletem hreditateȝ. ff. de mino⁊. verū. ꝗ. locupleti. tenetur tn̄ gn̄ali obligacōe ꝙ ep̄s tenetur ꝓuidē et ordinare eccīas omes sui ep̄atus de ↄ. di. i. c. omes. tu dicas melius cū. t. eū teneri si fraudulēt ↄtulit ei bn̄ficiū alteri⁹ q̄ alius nō fuit iuste p̄uatus siue alij debitū et ip̄e cui ↄtulit ḣ ignorauit tūc sp̄ealiter tenetur ep̄us ei ꝓuidē i equalēti bn̄ficio ar. vij. q. i. p̄n̄tiū. et ↄ. e. c. inter cetera. et ↄ. de iure pa. c. pastoralis. ⁊ ip̄si ordinatori ip̄e nō possʒ aliq̄d obiicē

z ( Liceat. ḣ si scribētur ⁊ nisi ḣ in l̄ris ↄtinētur ꝙ quos ydoneos reputauit ad ordies reputaē ydoneos deb3 ad bn̄ficia. s. de eta. ⁊ q̄li. c. accepim⁹. ḣ successor p̄t ita semel approbatus iterū reprobarī sic medicus. ff. de mu. et ho. l. ut g̊dati. ꝗ. reprobari. et v̄go semel ꝓbata iterū ꝓbarī. xxvij. q. i. nec aliq̄. et meli⁹. s. de ꝓbac. c. pe. et. ij. q. v. hab3 ḣ ꝓpū. et. c. menā. si ḣ totū gr̄a ē ꝙ de facto vn̄⁹ sepius queri nō deb3. ff. nau. cau. sta. l. licȝ. in fi. ḣ nōne p̄sumi dr p ordiato ficar. s. ō. pba. p⁹ cessionē. ḣ pbetur dn̄i. Itē q̄liter ↄgnoscitur p⁹ ea de eius ydoneitate cū sn̄ia ep̄i qua pnūciauit ipsū ydoneū trāsiuit in rē iudicatā a q̄ nō fuit appellatū. s. de elec. cū dilci in fi. Rn̄deo totū fit de gr̄a. vel dicas q̄ tūc queritur ď noua cā p⁹ ea emergētē. ar. Inter cetera. C. w. et h. pmutacōȝ s. de eta. ⁊ q̄li. o. c. accepim⁹.

fuerat p̃bendat affectatos eas in manus ip̃e renuciauerit postea
mãdauit ipsa tertio remeñ. ut de p̃bendis. w. muel hre. b. fi. ep̃o lo
ci hoc mentis eius esse ei mgro. p. vñ orta lite inter mgrm. p. ordi-
nis qd. reuocauit p̃fata renuciacõe e verisq; rebus bisfoc. fuit
et ut mgro. p. remanẽs fructuum spe sua mãdat ipsa ep̃o ut p̃bẽdã
alicui no ofert tonec assignauerit mgro. p. bisfocii p̃bẽdale in ea-
dem ecia et si ortae fuerit illud cassat ne fraudulẽter visus fit illi es
tulisse p̃bendã

a ¶ Debebat equo. w.
resignauit tali modo ut
dare cum. b. nõ fuit et data
fi mgro. p. nõ vide bantur
et renuciatis fuerunt ut
ei p̃ducissẽ sicut nec a-
mittit possessionẽ qui ex
sub modo alij tradidit p̃
modus existat visio eni
fuit. a dicere et tradidisse
. g. de eli. p̃ol olim ue
. ff. de legat. p. quisq; ab-
sentis. c. si quis. et qui. ff.
de cõdne tradit possessi-
onẽ. 2 recedit a possessio
ne nõ pdit. c. ff. e. fi. cum
me vtilem nõ videbantur
amissiẽ possessionẽ bisfo
ci fuit. ff. ex quibus ca-
usis eat p̃ renuciacões ff.
ipa p. ottus p. o. bra ex of-
ficio suo veriq; rebus ut
pter p̃ sororis fuerat
b ¶ Irrituꝰ fi. c. de p. tam
legito. nõ dubui. e. de
ꝛcõ. alie. vel non ahe. l.
sanctimus. e. x. de. c. vi-
tes. c. fi. ff. de. nõ obstãt
ur in litis ex ipse. 2 ferre
vitio. q. de esso tenẽt licet
ex facta ora mãdatum
ipse 2. de eliciis filius. ubi
c ¶ Assignauit. b. 2 de. b.
e. esse ben. q. fi. ep̃o co-
ce sic mihi bñficia qd
eo cedẽ no potuit pmit-
mihi. ad aliud cõmisse
. vñ. q. i. c. pnitu. de. b. fi.
. s. c. pxi. fi. s. de. fi. pl. ve-
mis. e. ar. ff. de pig. ac. l.
de. g. ne. c. q. reprobos
ff. ad vell. q. ius. q. fi. cõ
ue nerie. ff. q. fan fida. c. g.
q. quo ness. ff. de. q. i. filius
. c. fi. qnd. aliud. e. ff. de.
leg. 2. i. mortuo. c. labeo
. e. aduinari nos bñficẽ
opportunorum ecipi. ff. cau
mo dand. im. como dato.
. c. fiat. in. fi. e. 2. como
. c. vno. m. fi. e. fi. e. ora
id. q. 3 nõ lex q. ronpatur
nõ venit ur de cuncto. ff.
de eli. de. l. ad res ma-
nat. fi. fi. in veritate nõ
dicitur mutare q. nec ab. ye. 2 ontare ei in necitate nemo liberalis
existit. ff. de. a. dimen. le. l. rem legata. in fi. et de fi. bieti. fi. e. e. ex ea-
tum. e. fi. melligit qi. ejus fcuie q. ea vna nõ potuerat et ille qui re
cipit ignorauit ut dirs. fi. e. pxi. fi. eni recipiẽs fi. fceb. at nõ crto q.
habent pecũnẽ ora ẽpm ad alia p̃bendã ad mstarillius qui fa
cuit. eme liberi p. b. en empcõ nulla fuit. fcutus fi ignorãt emẽ-
tes. ff. de. ex ub. em. impl. l. libi eri. b. fi. . hanes h. bat. xiii. digta
Quia mutatio vnius. mutatio. 2 fit eio res. e. x. vñ. p̃bẽdas ut p̃
in antiquis. que mutatione 2 cannõ mimica. s. e. q. mtanti.
c ¶ Auaere ea. 2 p̃mocõe rep̃dit. h. x. v. di. c. fi. ostiẽsi. q. etsi
dicit les. timis ictio. fe. nẽdũ. ff. de. mofi. ff. l. fi. quis fuo. e. 2 fuit.
p. vo. i. q. s. e. c. auaere. fi. . has in bac opilacõe que oli erat e. m.
d ¶ Diffmicos. quã non. 2 fluctibo. e. tua mp. ¶ Cõdij. s. e.
Cõfirmacõ. fi. 2 ratiẽ ipe q. fup. hac electõ fuit. cã. 2 mem-
ora. 2 alij pticos. et ciues et indices. illi electos. ofirmauere. e
uente fuit. fi. 2 ora. b. tur. m. opilacõe. mnoc. s. de re iudi. c. 2 qua. fi
ii ¶ Prebendas. de. fi. dicũ. e. s. de. elec. e. dudũ. fi.
b ¶ Dremsfloꝰ. 2 q. ab ofirmacõe mstrauerit. s. de. elec. qualiter.
vel. q. post cassacõẽ ofirmacõis. q. ipa. eia. 2 toti cassauit. quia de
facti. fuit. pter. p̃bendas. 2 pos. ter ipos. 2 ora
. Cecilam. e. ita vitio. q. ecia. que ipsi fuerẽ
nõ possit ipsi repellẽ. ar. s. e. cã nõ ignores. ar. fi. s. de excep. eli. ec
clesiastica. s. melius. s. de elec. cũ inter canonicos. vñ. q. de. xxxii.
mi. e. xxxii. q. vi. c. hone
dus. 3. de. 2 ost. p̃ben. cum
fup. e. s. de cle. de. cle. in. c. di-
uersis fallacis. s. de. 2 ma-
nẽ. c. inter dilẽs. fi. ba-
locũ non bnit. q. ipse non
fuit ecia ab ecia mo-
ecia. 2 se fuit ordinatus
et electus fuit a qñq; se-
lũmodo ab is apellãtis
pus. e. quibuldã absens
bus ut fi. 2 ar. m. de ren.
nõ. de re iudi. cõ. de ce-
cere. de illa electõ loqui
m ¶ Pacienam. 2 ar. fi.
bie. videt tacite qõm di-
cere aliqs multa fuit ba
bẽns. 2 plura bñficia quẽ
ipsi reprobans. ut. 2 pa
in ipse. videt multa. 2 pa
entia. 2. t. ei. 2 tale. 2 pa
entiã nõ fit dispensaꝰ.
ar. 3. de cog. fi. fup. e. s.
. s. de iuru. muiem. a-
talis pacia. volitate. vel
. ff. de. 2 tribut. l. s.
Qualis filius. non be-
dere. 2 filius fuit. pre. ex
cellãs. 2 de. e. 2 p̃ben. ill.
fi. 2 ruiuitis. s. e. dẽtãs
bi re. e. p̃mittis. e. vna
p̃bendo. lo. bie. ill. papis
bat. 2 sibi fic. ut par. rei
lo. vbo. integrãt. p̃bẽ le
gaudẽ. e. re. e. q. dicit
quoꝰ. 2 cõis. 2 filius. et. 2
filiũ. addunꝰ. p̃ papist
ea que te. cõi. 2 oriuntur. e.
ita nõ. 2 radicit. fi. e. 2 o-
bat. e. 3. vñ. fuit. 2 ep̃s
e ¶ Reprobatos. 2 fun-
ar. fi. s. de. 2 ost. cũ. m. e. fi.
tuos. recepere. 2 q. ipse
probauit illõ. vñ. 2 papis
q. e. s. p̃ndemur. 2 fup
exercẽdus. 2. e. ita con
cordat. cũ. 2 ist. 2 vel. ihre
cepti fuerũt simpliciter
ut ibi no. vel non repro
batur recepõ. m. ut. 2 a
nomie fel recepõ ad va
catum.
p ¶ Approbantes. ar. q.
fin. 2 fuit non. 2 nõ. 2
pte. e. p. pte non. fic. 2
ar. di. cũ pte. a. vñ. q. d.

quos. e. x. vñ. q. iii. quest. e. xxii. q. iiii. inter cetera. 2 de. 2 ad
nũcius. e. c. tu. m. alius. aueas. in qualiter fiat electõ fi. p̃ iuratur cã
gimus. te. ad. p̃xima. 2 catum. nulla. 2 electõ. fi. 2 oes. p̃ben. c. mila
. e. c. relati. e. c. ex tenore. fi. vero dicatur dig. m. 2 e. in. frõs. fonti
e. p. minimus. ibi. oferre. bñficii. ei. p̃mi. 2 aucuerit. tenẽ electõ. 2
lis. s. e. relati. e. s. de. e. 2 p̃ben. cũ fup. assigẽ. 2 ado. 2 ordinans
dist. in. bucõnes. alias. opellẽtur. ad. fi. ut. 2 hic. m. fi. e. ille. intelligit
electus. ad quodã. 2 ius. 2 nouo. creauũ. 2. e. dilẽ. e. illud. ius. p̃ni
q. ato. assignatur. bñficiũ. 2 acãs. non. eni. 2 m. p̃ssi. mãt. tale. 2 ius
re. e. corpali. i. q. ij. fi. quis. obiecerit. et. talis. canonica. 2 ager. mum
ram. canonicus. fi. non. p̃bendas. ut. in. c. cũ. m. fi. 2 minquid. plures
p̃ut. taliter. eligi. fi. 2 uo. p̃ne. eligi. eadẽ. 2 acõe. 2 plures. 2 eres. vel
tuor. e. quo. tõiq. Dixit. 2 o. q. fm. numeri. 2 p̃bẽdas. 2 plures. vel. pau
tores. eligi. p̃ut. fi. certe. nõ vtiũ. q. 2 p̃ne. eligi. quot. fir. 2 canõ
ci. p̃ter. 2 nnnã. 2 expectãdo. fi. fuffuit. q. pauci. e. 2 ius. fuit. 2 nõ
vel. erel. vel. q. hõ. q. s. de. 2 ost. cũ. m. ferl. q. Desfuncter. fic. s. e. relati.
f ¶ Facultas. fi. de. e. 2 ut. e. p. m. fiũ. in. illa. 2 opõcõe. fi. 2 ep̃s. e. mas
aiuctaꝰ. 2 fiat re non potuit. 2 mo. illud. 2 soli. cassauit. q. nichil. p̃ p̃

debe ibi lau. Tē ex eo quod dicitur ꝓ pte q̄ legatus nō p̄t disp̄e
fare ora ꝓlati. Ite ocē. p̄bendā nulla ē solus ipa. Tē aliud ē dicē cū
facultas sit obediente aliud cū disp̄ensatione ut ꝗ p̄ pte q̄ ē de
cōcēs. p̄bendā accēs. potest ofequi ex illa oposito ut videtur.
a Assignant ff. ex ē dicti Io. q̄ nō q. tpe opōsicōis vacabant
ibi bificia ex voto dr ipsi expectāt. p̄ximā vacantē. Tē aliud ad
dunt cō positōm q̄ iple bēat cōdianas distribuciōes siue vicetu
que tm p̄mīto dātur. s. de cle. nō resi. de cetero. et
ff. de lect. per ꝓ ē mi talia
p̄bendas nō fiant cano
nici q. sola sallariꝰ pce
pto nō fact tē unione.
ff. ꝓ tē dcuir. sola. ē. de di

Qecto. Ve fratermitatis.
mp̄ortuniter electo fa
cta ad mp̄ortunitū cla
mor nō valet. s. de cc.
ofius. lxi. di. mitamur. et
p mp̄ortunitatē nō oce
dēda ocē dimus. bē. mp
patoꝰ. de pēt. bo. suff.
c Curon. oci. l. di. lx. q.
li. s. e mai. nō. ff. ꝓ. ve
te. bis. ut m. m. ex. i. q. in.
c. si quis. p̄bēdas.
d Sectione. ff. cū vna p
roche possit diuici in
duas. xvi. q. i. p̄cipim.
ex. i. q. in. c. vmo. de ed.
di. i. omnes. ff. de edifi
ad audientiaꝫ. ꝓ reuna p
benda nō pt diuidi i du
as. eodē modo ridet. dne
prochie licet fuit ex vna
iusta ca interuenente ita
q̄ vna ex ipis prochia p se
ē bēat ꝓpam limitacōē
ff. ꝓ dne. ff. vna limi
tacōne non pt. xvi. q. i.
plures. et eodē modo vna
p̄benda pt diuidi in du
as partes ita q̄ fmt ge
nio duo canonici bimo
do facultates illius fuffri
cāt cōpetēter duobꝰ.
e. ex vagante. si vna o
mus pt diuidi et cete
ro erit due omus. ex
mus fundus pt diuidi et
ro erit due duo fundi
ff. cōi. ꝓ dcioꝰ. l. si quis
duas. q. l. ff. p̄bēda diui
dīnō tēbs ut sub nomīe
vmus p̄bēde. ex eiusdem
tere quasi diuidius ca
nonicus q̄ vmeras non
recipit diuisionē. xvi.
q. i. c. loquitur. nulla mi
nuitus diuidiur licet vsifructus diuidatur. ff. ad. l. falcidi. c. si vsfr
fructus. ex. ff. de vsfr. habi. vsfus pa. Sj nōne ff. mō pt diuidi p̄bēda
da q̄ ēte ius aqd vetūq; pmanet. q. x. in. mo. palia apud plu
rēspiri in solidū vsfuere. ff. de iur. p̄onatur. ci. ex. ff. de fruct. l. ne. ff.
de bonis libereū. liberetur. m. ff. In p̄bēda ff. ēse nō pt ne dm ē. ff.
de. ꝓlecto. lici ē pt dicatur ite ms esse apō ꝓles. reuera tū quibus spe
cialē et separātus his. ff. quēadmodū fructus amittī. aqua. e nota
q̄ fic te vna p̄bēda pt due fuisse ff. fructuꝰ. sufficiāt. fic ex ca
pitū. de ꝓ. bimmus p̄bēde. ff. de. ff. c. de. ff. de pte. a ora
e Concilij. ff. de oēs. p. c. nulla.

f Nūs. ff. mutit. q̄ de patētia possīt tolerari. ofirmari. ci disp̄e
sam. q̄ fam. ff. de cedi. q̄ talis disp̄sātio nō ē ꝓ ma. sed ad tpus
nec. pmt. ff. facē ora. ocilii. Ad quē ff. dicēt de rigore ms. aliaꝫ
simpl. ff. respōdisse dicēdo q̄ talis ē cassanda. et multe tales electōes
tolerantꝰ. ex eā possīt iuris rigore relaxari. ar. opꝰ. e. c. vacāte. e. c.
cū cām. ubi. mtetur integrare p̄bēdā. tāl. nō collatam. nec mādatur
Ns. ff. eme. p̄mēth. ex qualitate ploꝰ ff. fumiur. lia. ē assum
tū q̄ aliaꝫ ff. illicitū. ar. ix. q. m. c. lugdunen. ria. et delegata
g Arbitraria. ex ea aliqs. ff. simulvt. e arbitra. p̄tāt. ff. ex. ff.
ne. ff. sum. p. c. lina. Sj illud nō vitū. p̄sse stare. q. ff. in cōne delegate

portiones cōdianas quē fi
unt. ff. ecēia memorata. sme di
minucōne qualibꝫ assignari.

Tē de ēpo brixien.
Ve fratermitatis. Duo
tio. ꝓ. Cū sepe cōsīgat q̄ ad
vna ꝓbendā duo clici. ꝓter
importunitatē petētū eligēte
Ros antēdētes q̄ si duo vna
ꝓbendā tenēnt illud ess. ora
ocilius. turon. q̄ ꝓbendarum
ꝓhibet sectionē et si vnus ip
sorū ipam obtinēt ꝓbendā ff
expectacōne alius ora late
raneū. oci. statuta remanēt.
Inqui. t. r. q̄ talis electō de
rigore iuris. pmius ē cassan
Nsi cēnt vi da. Tē de.
pbendi et bonefli eam
qui ocēmacōnē fecerūt q̄ illi
circa quos ē facta ocēmatio
ne cū via sup negocio pora
ius ocēmatione illā valde su
spectā. ꝓter exēpli pnicie ba
terenus. q̄ ergo post ocer
tationē diuinaꝫ ocēmatū est
circa vnū de duobꝰ electis ut
ipe habeat poratum ff. ex. ui
tisdictione delegata fmusti
cam videur. et statuū. q̄ ad
tem ocēmati est circa reliquū
ut ipe. ex. lib. de red. cōdo. ca
pitulū et. xl. de pueriło poratꝰ
pcipiat amuantm hoc fm. pus
dentiā intelligiur eē ꝓ ꝓpriu
ex arbitraria ptāte cū in dele
gatos fuerit oprom illꝫ qui

auctoritate sibi retūcēto omni
sam se. ꝓ bono pacis. et vtilita
tis hoc ocēdisse fatetur. ex. igi
tur. ff. ocēmacō ab omīb. et
recēpta. p̄ncēs licite poꝰ ca
pitulū de puerilo fms. ꝓter cās
pecūia. nō quōd ex pacēdne
psū. ex. iustione iudicii. pu
fione bmōi exhibēnos ante
hoc adhibito moderamīe to
leram. ut ad pstacōs. vt. lib.
non digras poratus mancat
onerata ne forte circa prouē
tus aliq̄ vitetur. fcā fectio p
oratus ita q̄ ipo pore defun
cto successor ipius ad psta
tionē. vt. lib. mme teneatur.
fcē vaten. epoꝰ abbi vatien.

Ro illoꝰ. prouisione et
burdegal. arepo mā
datum. ut mgro. p. m aliqua
ecēiaꝫ. sitaꝫ. ubi et expedire
o gnosceē oportēs facēt bnficī
um assignari. cōtradictores
et. dis. o. pecens. qu decano et
capitulo sancēnen. aūe. nra
mādauit ut ipm admittēnt i
cano nicū. i frēm. cū qs. ipse re
lucē. ar. canonicā ac indul
geriam de ꝓdragesimo cano
nicoꝰ. numero ei oponēnt.
ar. aepus. o gnouit eos in e
cēsiam mādari nri indul ge
tia o cessa eis irrueerē. abuti
p dicti. mgrm de pbenda. ca
noma sancēnen ecēie mues
stunt. cōtradictores vinculo

pēales. ut bie pars. e. ff. de vsfr. palli. ci. fue habēt ius conferēdi
siue nō. sed in aliqua plauta p bāc formā. p uide er non p̄ssī. f. e.
vle. et hoc in quibus hab. secus in alis. secus ff. bixit. in aliqua
ecēiaꝫ nre. pūncte. q̄ tūe nō referēt veri ius ibi habeat vel non. ra
tione ordinarie pētās. ad alicēs. ealis generalior. et ff. q̄ ita. ff. ja
in. ff. nō reprobat factū archiepi. et fic large fummitur q̄ dic. fitarii.
C Cōtradictores. ba. sententia nō opōendūtur. mīs pres. talij etiā
qui de facto ꝓtradicūt et non de iure.
m Clusionis. multe emi vie sit hominib hodie ad mandaꝫ. in aut
de nupt. C. mmo ces. in. fi. colla. in.

n Mutiuit. p. f. ff. mueſtitum nō adipiscitur quis possīdēnē
mīi cōpaliter. i possīdēnē mitatur. ff. de vnde. p nas. de tali mues
titum habeat. a. de re. iudi. cū olim. et. ff. de bns. q̄ stūt. a ma. par.
e. ex. o. c. hoc. pbatur. et hoc ꝓ papa mandat solūmō ꝓ sententia
lata in eos obsuetur tonse dicti magistrū recipiantēr fratrē. si. ent
in possīdēnē mīssus fuisse. papa mādasti ꝓ m possīdēnē. indu
ctus de ēndēbat. et sic ꝓ hac bē nō. ꝓbatur. ꝓ p hac formā mādat
mus ut tali facias recipi in canonicū. et in frēm talis eccie. cōtradi
ctores ꝓ censura eccīastica. c. ff. vel facias ꝓ ipsis bnficiis assignari
ꝓ possīt mtem in possīdēnē ipius eccie. vel mueſtiri. cū hoc ei non

mãdatur ei certa forma sc̃m quã, prede debet fieri sp̃ra. quidã tam
p bane dere dicit q p hãc formã pr mere in possessione fuae iue
fitire qd. ego nõ credo, quia non de ocf. pbendi cũ nostris. ar. 5. q. de
excep. ci ecĩastice non è oera. qe ille ta. fuit p ipam multitudo et in
corpalem possessionẽ de mãdato ipius mdictus ut pi in mtegra
re q. dicit. si multitudo fecit ultra formã sibi datã qã pars p rufiões
q̃ que de multitudo nulla fecit mẽtionẽ si de excoicatõe qua pa-
ro excõicatõis affringẽs. ⁊. q.
vero qõ p dẽm arepm de me
morato mgro aliẽte nia. pui
de facẽtũ è firmitatem volum?
obuinẽ. m. q. si vobis ostiterit
p dictos canonicos mdulgẽ-
nam quã hũt de certo canoni
corũ numero nõ fuasset ali-
quẽ vltra statutũ numerũ in
canonicũ aliẽte pria recepi
se. ci nobis legẽ imponẽ nõ
debeat quã ipi negligũt off
uare tarã ipos excoiõs sen-
tentiã a pdeo arepo tam diu
denũciẽtis sub. ap. ob. obfuã
dam donec sepedẽm mgrum
recipiat m canonicũ i ea que
ad canonicatũ pinẽt cũ fal-
lo chorũ loco capituli et stude
ant affigẽre. Ide bilimin arbe.

Vis qõmbo rũdem? q
clericos in minoribꝰ or
dinibꝰ constitutos de primo ma
libꝰ bonis patrꝰ vnde possint
oqrue suffẽtari et si nõ dũ fui
erint bificũ ecĩastici assẽ-
cuti dũmo do aliud canoni
nõ obstãt ad sacros poteis
ordines pmouẽ. Idem epo

Credẽs ad iaromen.
ap. sedẽ. ⁊. mqu. a. t. r. t.
q clericus absens p aliꝰ vel
alius magis p ipo poterit de
bificio ecĩastico muestiri.

Odẽ tredẽ. epo.
Illo filio. p. fẽ prudẽti
ane pbro cardiali cellerario
tredẽ. ⁊. sl. p curatorũ tuo au-
divore o cesso Jde cellerarius
ap solut cotã eo q cũ in mam
bus remẽ. arepi nũc ap. se. le.
mivẽ denis gradẽ. q nepoti
suo in tredẽ ecĩa p tendam

Osis. de primo mali bo. hũt q ifti primomi. p tmulo. fic. q. e.
pus fi aliquẽ re debẽt ab eo bificii petẽ exquo tali me
mitiũ in fit et in dicũ fibi mãdatũ. dubitur qua de fuo bifice alterũ
recipũt. x. vi. q. 1. qm quicquid et. xi. q. ii. c. et si illi. et. i. q. ii. clericis.
Si quid si primomis illẽ. pire casmatere vel alluuione nũqd tene
bitur. ifti. p. nidere. bificalis. ẽstio. o suerũt et rẽ sans vito. hodie q
epus debẽat eis. p. nidere in bificio ecĩastico ac. q. ii. ifti ad fecũdũ

quã ibi obnũebat liberaliter
resignauit deũs legatus pfa
tum. g. et eidẽ cellerariũ i ea
nomcos tredẽ. instituit et ã
tobus caplm tredẽ. stallũ in
choro. i locũ in capitulo. et idẽ
ar. epus suspẽdẽ pbendẽ fructũ
dundẽdos coiter affignarũt
donec idẽ. g. mtegrũ esset pben
dale sp̃ pdũ, assecutũ in. ⁊.
quo. q. recepõnem. p curator
generalis p decẽ. t. m. pribyo
stanno politanõ nũc a gẽns
postmodũ aprobauit. deũs
g. cellerarius lecẽs. ⁊ cuãge
tuũ i ebdomada sua legẽdẽ di
nosauit et tam deam g. epi c.
lecẽ. ũni et aliꝰ. negociorũ
tractandꝰ sic canonicus tre
decẽ. in ecĩa. ⁊ omni quãdaꝰ
p caplm mẽse atti obmutat q
non mã canonico cõsueuerat
assignari. tu q. ciũ ad eãdem ac
cessiũes ecĩamo secrarũs cũ
cũ canonicis alijs ad oscultũ
recepsũ ci cũ nõ mũsũ p mi
ad oscultũ admittãtur q eidẑ
sup p dictis nõ mouẽtũ p bi
enniũ gõnem. gpter qõ petit
ut tr ab ipius sup hac mole
sta cõne mẽ dẽt a pcẽ? nigr
remur. et ⁊. Procurator ama
ap solut ex adiuso q ad vm
cum uis spiritale qõ vacabat
ibidẽ mmul duos canonicos
instituẽ? pdictũ legato nõ fi
cũt. nãm ũ duo vmcã pbẽdã
b aberẽ id est orta uirũ. oci
sũ qõ pbendam. mbitur sed cõ
nem. fuero duobꝰ receptis v
mi in pbenda tarẽur sub ex
pcẽ? acõne alius orta laterãn.
o clui remanẽr. pterea licꝰ m

dubitabat an carnale mfimo mliuter abstinens oculo. mi. ⁊ ⁊ ⁊
dubitauit an spiritale. p ma q̃stio expedẽs. v. vi. q. ii. honorant
et ⁊. de ẽsũ. cui. ex pre. et. ff. de vitu nup. dem q. sedea dubitaũ fi ex
plicatur vrũ clericus absens possit mutẽri p aliũ. vel dubitãs
fuit illa an mutẽ hrant quis. p absente. i ignorãte et cere bens et
acquirẽ et possessionẽ et eã ifte seuerit bẽre cãnõ? incapabilẽ. cõ
acquirẽ. possi. i. vmc. vel ideo dubitauit. q. sicut hereditas spalis p
p curatorẽ acquirũ nõ pt. ff. de acqui. hrẽdi. p. p curatorẽ ira vobis
tur. q hereditas spãlis acquirũ nõ possũ. fi non vtilis q. ciũ fi ab
tum p tradẽcõnẽ absens. ff. de acquirẽ. re. ac. res ex mãdato. ⁊ si nõ
possũ. vtilis. acquirũ p mutẽhrant. ⁊ de bijs q fi. a ma. p. p. c. c.
ore et. ⁊. de vna. p tuas. dicas q fi vel dans vel accipiens mutẽ

ãdatur ei certa forma sc̃m quã, prede debẽt fieri sp̃ra. quidã tam
p bane dere dicit q p hãc formã pr mere in possessionẽ fiue iue
fitire qd. ego nõ credo, quia non de ocf. pbendi cũ nostris. ar. 5. q. de
excep. ci ecĩastice non è oera. qe ille ta. fuit p ipam multitudo et in
corpalem possessionẽ de mãdato ipius mdictus ut pi in mtegra
re q. dicit. si multitudo fecit ultra formã sibi datã qã pars p rufiões
q̃ que de multitudo nulla fecit mẽtionẽ si de excoicatõe qua pa-
capit obfuari ãusq ipm
recepit et ideo dicit, pui-
a Promde. erat. de
fanũ ẽ q̃ si fecũta non
bũ. possẽt imuẽhento ẽ
refert utrũ mãdetur facia?
pudere vel facia sibi fini
um affignari m pmo ca
sũ tedẽs anus nõ pt mue
fitire q. pudẽ non è fibi
temandata ẽ facta? pu
tari in fcẽo pt muestire
e facũ bũ fiũ affigna
ri q. moro fibi ẽ? pudẽ
refuata ẽ illi fic muelti
ro fructus pdẽta debe
biũur. a. o. bilcũs. a. c. re
latũ. et ⁊ q. forma ẽ p ti
fenũdã ẽ a. ⁊ sp̃. cũ di
fecta. cũ fi.
b Recepisse. et ita qui
fem el facẽ. ptra pulegẽ
um fini sibi pudicat. il-
lo. ⁊. de sp̃. pstinũtũ. a.
c. de. ⁊. cũ m. et. c. cum
accessissent. vbi de ẽ. ar-
ẽ. ⁊. de pual. accẽdẽdo. et
c. ẽ. ẽ. inter. ẽ. et. c. de re
cu. ru. l. volũtate. et ẽ. at
vnde qõ pdicũ aliẽte. pa-
q. ẽ. ẽ. aliẽte. q̃ fecũlum
nõ mẽlegẽrũr venisse. ẽ
pulegũ fuit cũ. ẽ. ẽ. in
tamẽo firmatũ. q. auto
ritas. q̃ ẽ. p. mẽdũgũr
recepta. a. d. ẽ. vnum. vo
mẽtes. et. a. de elec. ẽ. gm
fi cũ. ẽ. ẽ. nũquã fi vem
sent. ora. mdulgẽtiã au
rentare. cũ. ẽ. ẽ. legati
ap. lice fedũs. excusarẽ
non credo. q. nõ possũ il-
los cõpellẽ ad ẽ. ut ora
mdulgẽtiã ẽ aliquẽ re
cipere.
c Ain canonici. et ita ea
que facũt ecĩastici in
cium pudicũ bivalẽ-
re ita ecĩastũ recipũne
aliquẽ in canonicũ. et va
lẽ. talis recepti. a. de ex
cep. ai inter. ci. fini. ẽ. fic
ecĩastũ quis ut m. cã
pcedat. a. o. de. of. o. ẽ. gm
cauit. et. q. ẽ. ẽ. nõ debẽt
absolui. a fanũãcũ. a. de
of. de. ẽ. ẽ. fini. ẽ. fanũ. fac
non pũt ẽ ipũ recipũãt
nec p ratẽ pricipacõnẽ
erat ecĩcũ? ẽ. ẽ. excũica
ti admittũtur ad intamẽ.
tũ qui antecẽ absoluãtur
ẽ. de fen. ex. et ex tenor. e. a. de sp̃. caplm sanẽ crucis. p. b. ẽ. ẽ. recep
pnonẽ uis nõ vidẽ acquirũ hoc cũ tam aliẽte q̃ ẽ fuit muestitũs q̃
ad factũ potũs referũr. ẽ. ẽ. de iure pa. fivero. vel expone tonec ti
etum mgrũ. p. recipiãt. a. tonec cauto nẽ pstent q̃ vni parebũt et
ff. vbi habẽt ustã. cãm defensiõnis. ẽ. in hac dere. no. bẽant ustã.
cãm defensiõnis imo fatẽm ut ẽ. ẽ. dicer.
d Canonicatũ. mãdat. ẽ. ẽ. habẽt. bnũ. illã q̃ pinẽ ad canoni
catũ. nõ pbendã ẽ. ẽ. dabũt et cotidianas distribũcõnes. quoũ
q. vrabũt pbendã vel quouis fructus fuerint augmẽtati. et ẽ
pars ẽ. q. hũt canonicũ aliquẽ recipũt vtilũ mmẽti. et. ẽ. ẽ. fini. aliẽte
non augẽt numerũ pbendarũ. liq augẽãt numerũ canonicorũ. a. de
ofti. ci. m. b. abusibꝰ. ẽ. a. o. bilcũs. e. ⁊. e. ti. dilecto

III

acquirit dñiu; absen ti tic est ei questiū et sic loquitur ff. de acquirere do. §. p. pauratore. ff. de cond. c. qu mihi tonati. §. si neuter si mihi dat no Plata acquiritur tertiū: et sic loquitur. ff. de aquirere do. ex mandato tertiū mihi vel possessio nō acquiritur p geßorem neg oci. ff. de neg. §. si ego. Tolle quia dicit ex mo tu alias fis ex. §. de pac pactione.

Q Ñalis vñ vitetur? q dñs ora facti, pauratoris vel ēnō nō tebet ar. §. de cf. de l. cū olim. q facti, pauratoris § gnalem habet a mistratione dño iudicat. ff. de iniur. in usumfructu. §. si ius. ff. de pac. nam. nocē. ff. tiscus ē q gnali mādato nōvi; de eg. asse in id. quod lime fert pt. ff. de cōdi. indē. §. paurator. et ff. de his q ñ. m fraudē. credis part. vel q. fraudulenter aliqd facuat. ff. mādati. credito. c. licuit. vēdē alis instituto cōtra ius. ff. nō tenebantur epus illā tarā bre. a. et. nu. c. e. mai. c. b.

Q Sic repēdi. p. fy. di. ostenture institucī. §. fi. si. di. adrian?. e. §. d. hyl que h. a ma. p. a. ex ore. e. § de pulle. ci. olim. ar. C. ad vel. autem sine a. me e. §. de spō. ad id qd. Ile q. in prima sua gesta fie tanēq canonici. vñ q. ipsi in eo remouē sta nuvitis ipsū approbat. se. ar. a. ff. off. dd. cor. ad. C. de acquir. pol. l. C. de pa. p. § fili. xx. q. i. qui. p. centiores. talis pacta non facit canonicū. § nō canonica electō. ff. de domo. bremmus. et. §. de mīs. ex frequētio. e. C. de hīa. d. nō id. circo.

Q Molestacōe. e. fic agebat mere. eo vn pol. d. C. ordi. ) fiden. e. § c. maio. n. b. C.

Q Lamnā. § de cōcel. p. f. Dūdi. q. 7 nulla. vñtias nō recipit pūnionem. xxiii. q. i. loquit. de hoc dicū. e. § e. tue fra. mīnātis. fi. e. e. inter. c. g. Augmēare. ) tra. e. de oblīn. cū m. b. C.

Clausula. imo. e. si da illa non essi adiecta. in fine eius. nūcte nō vitiū. tur. q. posse eranemē ex quo. o. firmacō. ꝑe accessit. e. de obn. c. i. e. tiam vbi pīcepe. o. firmat. ide. et ac. fi. erat fniam. d. e. tue. inf. e. nu. l. C. fi. neq. v. omīa nā facimus. q. 7. verius. e. q. nō obstat. ois talis. o. firmacō. cū cōz. fautore facta. fit. qñ. p. o. fine. suemre. fi. volue. e. de cōsti. cū m. e. c. cū. a. cessissent. mīs clausula. bmō. fit. ap. o. fita decretanis. irmū. i. mane. To. ficiēs. nec. q. mīcēdebat. de iuris. e. a. i. Augmēare. hoc fuit fuit. tem p. bendā. o. ferre. plurib. quare non valuit. e. e. tue. § fi. mēdēdēt. vtriq. eligē. in canonicū. talis. e. lecte. valuisse. e. e. d. licuis. e. e. c. e. d. ani. q. ad. duo. iura. intelligūtur. eos. de qsitū. ita. ri. q. facultates. sufficēt. duobo. ī. q. pri.

Q Obstat. hāc regulā. eius. exposīcōnē. bēs. e. de re. iuch. c. pe. mul. vtriq. q. cause. istoz. ita. fuit. cuiete. q. fnia. lata. o. ra. vnū. obstet. alis. fic. in. q. vi. § quippe. e. l. ere. di. tātis. d. ami. e. §. de acu. ad pe. titōnē. e. lit. di. iodi. m. aros. fi. fecus. et. § q. agēto. o. ra. vnū. nō agitur. de iure. alrey. § m. p. missis. casibo. agitur. de vtroq. fic. §. de adulterinis. fall. ff. de adul. dmūcatē. § quid. § postea. agitur. o. ra. secūm. vtile. et. sēus. obtinē. vñ. quid. p. dest. alis. ut. n. q. vi. C. de ff. fic. q. fnia. lata. p. vno. ex. so. cio. p. dest. alis. ut. n. q. vi. C. de ff. finiūtur. a. ff. q. ñq. e. a. de ap. e. pnl. e. § fin. ven. loc. C. fi. § non est. ita. q. illa. mēlig. ūtur. ci. fnia. per. lit. o. ra. o. m. e. in. cō. ēti. fex. illa. lo. ci. C. § loquitur. de fruitute. que. cūs. et. e. in. diuidua. e. q. pre. quis. a. gere. non p. p. de rere. illā. bi. vñ. § fol. ut. sta. § ho. qua. querūt. iuo. fratres. ex. eodē. pre. ī. matre. ea. de. o. ra. ex. ne. mī. n. nō. mi. ci. ti. duabo. fo. roido. ex. eodē. pre. ī. matre. ea. de. fuit. lata. fnia. o. ra. m. m. nō. inter. vñi. virū. e. eius. vxor. e. p. ter. o. fang. ī. m. ar. q. querūt. ur. vtrus. fnia. sita. p. ui. dicer. alteri. fratres. eius. vxori. qui. nō. fuerūt. in. lite. dicas. q. nō. fit. eis. Q Vñ. dicū.

Q Cādo. uroñis. § e. d. Integrāē. ) maioribus. § quare. tenetur. integrē. cū. ralis. electō. nulla. fuit. § e. e. ex. ordre. ifīti. duo. fimpl. fuerit. e. cū. m. canon. cos. vnde. tenuit. electio. § e. e. d. ani. e. e. c. dilectus. ¶ o. dicit. q. hic. nēq. valuerit. talis. electio. qi. so. pus. ēi. tenetur. integrē. pbendā. cum. ipe. non. p. ossit. reuocare. qñ. fecerit. ar. ¶. de. tonāē. inter. sī. lectos. e. a. ¶. de. c. d. pbēcū. fup. e. a. § de. de. dōn. di. uersis. fallacijs. vel. alia. nāo. p. reddi. ¶ sīt electi. fuerūt. ad. duo. iura. in. vno. creata. et. nō. ad. vnū. cl. et. nō. mēdēdēt. ep. § fact. o. ra. o. clui. cū. duas. o. ffis. tuir. pbendas. ex. vna. cre. de. suffīcē. facultates. ad. duas. vnīs. § repiatur. q. non. sufficiat. duobo. ere. tur. integrāē. de. vacātibus. § e. cū. cam. e. fic. videtur. q. ēpus. posset. ofe. rare. fi. aligū. aliqui. eligūtur. ad. vñ. bīficiū. in. d. s. e. etus.

Q Cōstitue. bic. § pa. ter. q. de. vna. pbēdā. pūfīcūtur. e. fcōm. § enim. duo. non. ata. ficēna. p. rochia. pt. d. inīdi. ī. duas. q. § pauā. r. xvi. q. i. pcipi. mus. e. 7. de. cc. cdi. ad. au. diētās. de. § dicētē. e. e. Q Ilesis. vaca. ) tue. res. § vñ. e. a. erario. ī. ēpsū. § nicēlia. vacabat. non. mēdētur. ecōtes. illī. mādati. cū. recipe. § fic. vī. tetur. tīn. vñ. mandati. § vñū. q. ipso. q. mādauit. eum. recipi. in. frēm. quod. vñū. mādati. e. § et. p. bendam. o. ferri. e. vnū. e. cōse. cutuū. alterius. vnde. § tatim. mēdāuit. illū. recipe.

a. postea. bīficiū. o. ferre. vel. stati. ē. § cito. possēt.

n. C. Recepēūt. hic. o. stūrauit. ēps. recep. cois. sīnz. e. nō. date. fic. o. de. fo. ope. l. cet. e. § de. p. capīnulū. fanctē. ecōtis. fic. in. fris. imperātis. ora. vtiuānos. § de. vtiū. q. fnī. fra. fic. q. i. q. o. stūrētur. tpus. obstati. bībellī. ici. nic. non. recte. agatur. § ci. p. o. stea. incipit. ius. cōpētē. pfīci. pt. indicū. ff. de. pig. ac. h. rem. q. ī. ul. e. ff. de. reiuen. fmatū. § ia. ar. § q. tpus. date. est. o. fcē. adū. e. de. § p. eam. re. e. e. o. st. hunc. ī. ter. ar. § ff. ad. exhibēn. l. ingēn. ¶. ul. tem. ar. q. § iudex. tp. impetrati. fupn. fit. ecōtactus. et. tpe. recep. cois. absolutus. q. valeāt. fire. ar. a. de. ap. fup. eo. ar. a. de. § p. pastoralis. ad. fi. e. ff. de. uū. cū. furiosus. e. § de. ea. e. ēpi. ī. pre. ra. ff. de. acquirē. fire. muti. ¶. dixit. qñ. nō. cre. to. mo. ire. non. valēt. cū. ab. mīcō. nulle. fuissent. e. a. excep. pia. dic. ut. bīi. vñ. posset. p. absolucōnē. qualēcē. non. possent. quare. § pon. us. hic. o. stūrētur. tpus. recep. cois. e. ī. milla. cā. te. e. milla. o. stūrētur. tpus. date. hic. o. stūrētur. tp. § recep. cois. non. date. q. ¶. q. cito. vacat. bīficiū. p. tmet. collacē. ad. capīm. seu. ep. m. e. § stati. pīt. bīficiū. cōferre. quouūq. inter. dictur. eis. vel. mādati. recepiāt. fup. § vñ. § vacat. ex. quo. fre. ad. bīm. vno. ex. so. cio. p. dest. alis. ut. n. q. vi. C. de. ff. mandati

puemat q̄ nō tenētur ꝯmare. ī. ut ec. bñ. ut nr̄m. vnde collacō me
dio tpe fcā ltīma ē ſꝫ mādato recepto tūc p̄mo p̄iudicatur eis vn̄
poſtea nō debēt ꝯtrariū facē qḋ ſi fecerint ꝓcedetur ꝯtra eos ꝓut
dꝫ bic. niſi dicētur in mādato. qḋ ſi ſecus feceritis illḋ decernim⁹ ir
irritū ⁊ mane. s. e. dilcō. et. c. inter cetera. ſꝫ in decre. eam te. cōſiderat
tpus date q̄ tpe date ⁊ tp̄e recepcōis vacauit p̄benda et q̄ man-
datū fuit caplo de cōferēda p̄bēda et caplm non poterat cōferre
q̄ nō ptinebat ad ip̄m
ſꝫ ad ep̄m et ardiaconus
fuit poſtea elcūs ⁊ ſic mā
datū ſequitur ibi illū qui
potuit ꝯferre et ſatis mā
dabatur illi q̄n mādaba
tur caplo cū ip̄e tpe date
eſſꝫ de caplo vn̄ ille ep̄us
nō poterat ſe excuſaē q̄
nō recepiſſꝫ mādatū. In
ſlla. ꝯſtitutus. dicas q̄ cū
aliq̄s impetrat lr̄as ſup
bn̄ficō tūc ſi numer⁹ ſta
tutus iuramto firmatus
eſt in eccīa ꝯtra quā im-
petrat illḋ debꝫ tunc dicē
alias nō valēnt lr̄e. ſꝫ ſi
tūc nullus eēt ſtatut⁹ nu
merus de eo qḋ non eſt
mencō fieri non p̄t vnde
ſi poſtea medio tpe ſta-
tuatur nō p̄iudicat impe
trāti ut ibi exp̄ſſe dꝫ.
a ¶ Cōferedā. vidꝫ q̄ ta
lis collacō nō teneat ar.
ī. de ꝯceſ. p̄ ben. ꝓpoſuit.
q̄ p̄p̄a ibi ꝯſilem donacō
nem caſſauit. Itē coipſo
q̄ p̄p̄a p̄cepit iſti dari, ꝓ-
hibuit alij dari. ff. ꝯ odi.
et demō. cū ita. et. ff. de. ꝓ-
cura. p̄opom⁹. ꝯ ſꝫ ⁊ is q.
⁊ c̄. Itē talis ēlectō facta
ē ꝯ legē aiatā que duri⁹
agit q̄ inaiata. ff. de ar-
bi. celſus. et. l. p̄cedēti. in
fi. ⁊ ita nulla ē. di. x. videſ.
Itē racōne p̄cedētis re-
nūciacōis nō valꝫ qḋ fa
ctum eſt. C. de rei ven. ſi
fundū. ī. de no. o. nū. c. ij.
. ff. a d. l. fal. dolo. ff. de e-
den. quedā. ꝯ is aūt. ſꝫ ve
rum ē q̄ hec collacō te-
nuit licꝫ ꝯtra mādatū p̄p̄e
ut ſatis patꝫ h̄. et. ī. de cō
ceſ. p̄ben. ꝓpoſuit. nec ſo
lū mandatū p̄p̄e ſufficit
ad hoc ut ius h̄eat. ff. de
pig. ac. nō eſt mirū. ꝯ ſca
endū. et. s. de re iudi. cū a-
liquib. Itē licꝫ canonici
obligati videātur ip̄a p̄-
benda nō eſt illi obliga-
ta. ar. ff. de pollici. l. ij. ff.
de ꝯtra. emp. l. fi. in fi. et
ita electō talis quātū ad canonicos nō vidꝫ canonica ſꝫ q̄tū ad ele
ctū ſic. ſic ſacerdos in mortali exiſtēs quo ad ſe illicite celebrat. quo
ad alios licite. s. de coba. de. et mu. c. fi. ſic donacō p̄t eē viciosa ⁊ tn̄
donū tenꝫ. ar. ī. de iur. pa. cura paſtoralis. et. C. de rei ven. q̄ties. vel
licꝫ peccēt recedēdo a mādato p̄p̄e nō tn̄ peccāt aliū eligēdo ſi. xxvij
. q. i. nup tiaꝝ. et ideo puniūtur q̄ ꝯpellūtur ip̄ſū recipe ꝓ quo mā
datū receperūt et ſꝫ verū eſt licꝫ p̄p̄a mādet bn̄ficiū vacās vel cū pri
mo vacauerit alicui ꝯcedi. valꝫ tn̄ collacō alij facta n̄ c̄a illa adie-
cta fuerit. q̄ ſi ꝯtra feceritis id decnim⁹ irritū ⁊ mane. s. e. inter cete
ra. et. c. dilcō. niſi p̄p̄a alias ſuā intimauerit volūtatē. ī. de ꝯceſ. p̄bē.
b ¶ Sufficiēs. et ita ſi nō hꝫ ſufficiēs nō nocꝫ ſi de il- q̄ in cūctis.
lo nō fecit mētionē ar. eſt h̄. et. s. e. cū teneamur. et. c. poſtulaſti. de
ſꝫ dixi. s. de ſꝫ p. ſi ꝓponēte. et. c. cū adeo. remouetur ut dictū ē licꝫ
c ¶ Recipi. et ſic patꝫ q̄ p̄or elcūs non ꝯtra mādatū ſit recept⁹. ſic
ī. de hꝫs q̄ fi. a ma. p. ca. ex ore. d ¶ Prouētus. ſic. s. e. dilcūs. i fi.
Iſtud additū fuit qḋ non erat in ātiqua cōpilacōne.
e Multa. latañ. ꝯcilij. s. de ꝯi. nō reſi. q̄ nōnulli.
f ¶ Cōtenderit. i. in iure cōtentioſe retinē voluerit. ſi eni añ lit. ꝯteſ.

duxerint ꝯferēdam cūdꝫ cle
ricū ſi nō hꝫ ſufficiēs bn̄ficiuꝫ
eccīaſticū ī canonicū recipi fa
cias ⁊ ſibi de redditib eccīe
ſingulis ānis aſſignari ꝓuē
tus donec ei ſit in bn̄ficio p̄bē
dali ꝓuiſū. Idē in ꝯci. gnāli

OĒ multa ꝓuidentia ſunt
in lateran. ꝯci. ꝓ hibitū
ut nullus diuerſas dig̃tates
eccīaſticas vel plures eccīas
prochiales recipet cōtra ſa-
croꝝ canonū iſtituta alioq̄n
recipiēs ſic acceptuꝫ amittēt
et largiēdi ptāte ꝯferēs p̄ua
retur. q̄ vero ꝓpter p̄ſūptiōes
et quorūdā cupiditates nll's
hactenus aut rarus de p̄dcō
ſtatuto fructus ꝓuenit nos e
uidentius ⁊ exp̄ſſius occurrē
cupiētes p̄n̄ti decreto ſtatui-
mus ut q̄cūq̄ꝫ recepit aliqḋ
bn̄ficiū curā hn̄s aiaꝝ ānex-
am ſi p̄us tale bn̄ficiū hēbat
eo ſit ip̄o iure p̄uatus. et ſi foꝛ
te illḋ retinē ꝯtēderit etiā alio
ſpolietur. Is q̄ꝫ ad quē p̄oris
ſpectat donacō illḋ poſt rece
ptionē alterius libere ꝯferat
cui merito viderit ꝯferēdum.
et ſi vltra ſex mēſes ꝯferre diſ
tulerit non ſolū ad alios ſm
lateran. ꝯci. ſtatutuꝫ eius col-
lacō deuoluatur. verū etiā tm̄
de ſuis cogatur ꝓuētib in v-
tilitatē eccīe cuius illud ē bn̄-
ficiū aſſignaē q̄tū a tpe vaca
tiōis ip̄ius ꝯſtiteit eē p̄ceptū.

deſtiterit nō p̄uabitur vtraq̄ꝫ ſic eſt in alijs ſtatutis ſub pena. ff. re
ratā ha. ſꝫ āplius. et. ff. de in ius vo. l. q̄uis. ſic ponitur. xvi. q. i. ſta
tuimus. et ſic ip̄o iure hodie p̄uatus ē qui recipit ſcōm bn̄ficiū ha-
bens curā aiaꝝ ſi p̄us tale obtinebat. olim hēbat opcōnē vtrū p̄-
mū vel ſcōm vellet retinē. s. e. referēte. et. c. p̄terea.
g ¶ Recepcōnē. fallit in ep̄atu q̄ nō ſtati p⁹ recepcōnē vacāt p̄o
ra bn̄ficia n̄ poſt tpus ꝯſecracōis. s. de elec. cū in cūctis. nec p ſola
recepcōnē p̄dit p̄mū ſꝫ p
recepcōnē corpaleꝫ ut ſꝫ
dicit et. xxi. q. ij. ſi quis
iam trāſlatus. qui eni hꝫ
plures p̄ſonatus ſine diſ
penſacōne aplice ſedis
ineligibilis ē. s. de elec.
dudū. vbi de hac mate-
ria ſatis dꝫ.
h ¶ Latañ. cōcilij. ī. ꝯ cō-
ceſ. p̄ben. nulla.
i ¶ Prouētib. bn̄ dicit ꝯ
ſuis. i. ꝓprijs. ſi ꝓp̄uꝫ hꝫ
. s. de ap. rep̄hēſibilis. a-
lioq̄n delictū p̄ſone ⁊ c̄. s.
de excep. cū venabilis. et
. xvi. q. vi. ꝯ ſi ep̄m. aliaſ
ſi ꝓp̄ū nō hꝫ p̄uatur alia
pena ad arbitriū iudicis
. xvi. q. vi. illḋ. et. xiiij. q.
. vi. ſi res. vel repetatur
ab eo qui recepit tāq̄ in
debitū q̄ tanq̄ inuaſoꝛ
poſſidebat cū vacauerit
ip̄o iure poſt recepcōeꝫ
ſcōi mala etiā fide vn̄ fru
ctus omēs ab eo tpe re-
ſtituē debꝫ. C. de rei vēdi.
certū. et. s. e. dilcū.
k ¶ Perſonatib. q̄ de ſi
milib ſil'e debꝫ eē iudiciū
. s. de elec. dudū. que fac
mencōeꝫ et de ſꝫ. s. de trāſ
lac. inter corpalia. et. s. ꝯ
ꝯfir. cū dilecta.
l ¶ Eccīa. nota q̄ nō fac
mencōeꝫ de p̄miſſa pena
vn̄ de vidꝫ q̄ ſi quis i ea-
dem eccīa plurēs recipiat
dig̃tates nō ideo p̄dit p̄
oꝛem q̄ pene poni⁹ ſūt
artāde q̄ extēdēde. ꝯ pe
di. i. pene. et. ff. de pen. l.
interp̄tacōe. ſꝫ cōſitebat
Io. ꝯtrariū credo q̄ ideꝫ
iudiciū ē habēdū de p̄ſo
natib nō hn̄tib curā a-
nimaꝝ ſic ⁊ habētib. s.
de elec. dudū. et pena p̄-
miſſa repetita intelligit
que eni in p̄facōib p̄-
mittūtur in ſtipulacōib
repetita intelligūtur. ff.
de v̄. ob. ticia. ꝯ i. et. xxi
ij. q. vij. aplus.
m ¶ Liratas. ē g̃ ar. q̄ ſm
qualitatē p̄ſonaꝝ bn̄ficia ſūt ꝯferēda. ar. xli. di. nō cogatur. et. ff.
de vſufru. ſꝫ et ſi quid. ꝯ i. et. xij. q. ij. vulteranē. et. c. ſe. et. lxxiiij. di.
ꝯſuluit. et. i. q. ij. c. ul. et is grad⁹ ceteros āñcellat quē ſtipēdia lō
gioꝛa ⁊ laboꝛ ꝓlixioꝛ fecerint anteire. C. de offi. mḡri officioꝝ. l. ne
mo. et. s. de ma. et obe. c. ſtatuimus. vbi de ſꝫ. ar. ꝯ. xvi. q. vij. c. i. et
. s. de ꝯſti. cū omēs. et ita ſcīa nobilitat hoīeꝫ que p̄cio nūmano cō
parari nō p̄t. ff. de var. et exoꝛd. cog̃. l. i. ꝯ eſt quidā. et ſi vis appella
ri phus nō debes eē auarus. C. de mu. pri. ꝓfeſſio. li. x.
n ¶ Aplicam. ex eo q̄ dicit p ſedē aplicā. patꝫ a ꝯrio ſenſu q̄ p alij
os in talib nō p̄t diſpēſari q̄ qḋ de vno ꝯceditur de alio negatur
ſic qḋ de vno negatur ꝯ alio ꝯceditur. xxv. di. qualis. et. s. ꝯ p̄ſup-
nōne. ar. xcv. di. illud. et. ī. de hꝫs q̄ fi. a pla. ſi. ꝯ. ca. cū aplica. ff. de
ꝯdi. et demō. cū ita. et ſic reſtricta ē ptās ep̄oꝝ circa diſpēſacōnem
hmōi bn̄ficioꝝ imo p̄ter iſtā ꝯſtōnē videbatur q̄ diſpēſaē nō p̄t
q̄ ep̄us p̄uabatur ptāte ꝯferēdi illḋ bn̄ficiū qui illḋ ꝯferebat hn̄s
cōſile. s. de cle. nō reſi. q̄ nōnulli. vn̄ ſequitur q̄ nō poterat diſpēſa
re q̄ ſi poſſꝫ nō puniētur et ſic planū ē dicē q̄ ſolus p̄p̄a p̄t in tali-
bus diſpēſaē et q̄ ita ſit intelligēda iſta ꝯſtitucō ꝓbatur ap̄te. s.

hoc idē etiā in p̄ſonatib eſſe
decreuim⁹ obſuādū addētes
ut in eccīa eadē nullus plures
dig̃tates ā p̄ſonatus hr̄e p̄-
ſumat etiā ſi curā non hēant
aiaꝝ. circa ſublimes tn̄ ⁊ litte
ratas p̄ſonas q̄ maioꝛib bn̄-
ficijs ſūt honorāde cū racō po
ſtulauerit p ſe. ap. poterit di-
ſpenſari. Idē in eodē.

GRaue nimis ē et abſur-
dum q̄ quidā eccīaꝝ p̄lati cū
poſſint viros ydoneos ad ec-
cleſiaſtica bn̄ficia ꝓmoué aſ-
ſumē nō verētur indignos q̄-
bus nec moꝛuꝫ honeſtas nec
lr̄aꝝ ſcīa ſuffragātur carna-
litatis ſequētes affectū nō iu
diciū racōis. vnde q̄ta eccīijs
dāna ꝓuenīūt nemo ſane mē
tis ignoꝛat. Volentes igitur
huic moꝛbo mederi p̄cipimus
ut p̄termiſſis indignis ydo-
neos aſſumāt qui deo ⁊ eccījs
velint ⁊ valeāt gratū impēdē
famulatū. ſiatq̄ꝫ de hoc in ꝓ-
uīciali ꝯcilio diligēs inq̄ſitio
ānuatim ita ut qui poſt p̄mā
⁊ ſcam correctōnē fuerit rep
tus culpabilis a bn̄ficijs ꝯfe-
rēdis p ip̄m ꝯci. ſuſpēdatur. in-
ſtituta in eodē ꝯcilio p̄ſona ꝓ
uida ⁊ honeſta q̄ ſuſpenſi ſup
pleat defectū in bn̄ficijs ꝯferē
dis. et hoc ip̄ſū circa capitula
que in hijs deliquerit obſue-
tur. metropolitani vero delictū
ſup̄ioꝛis iudicio relinquatur

te de eo dubitatur, ubi de ff. to notauit ff. q epi adhuc potuit in ea ribus diuisis dispesare et vagra indifferenta dispesaco ppi, prohibet epis p hac ostium cuz dixit. et possuit ff. magna nouitas q nō multi ut ff. ñ notata olim enī p antiqua ius ñ dispesabat epi ut alicis pte minutacōnē p hac ostituōes et ff. minutāiuitas, p ter indifferens stultas dispesacōes epōr. Ite et illi nō debis q ff. prohibeant

ex pte ocili iuiciandū. vt autem tec salubris, pusio plemoro oseqūr effectū bmodi sispensōis sniapter ro. ponaiectare aut. prij pnarelx mimie relaxeniur ut m hoc ds q uce principales sedes speciaiter pnoceūr. ¶ de m eodē.

EX irpāde ostuendimis vicīū qd in qubusdaz ptio moleunt q sci prochiaiis eccias. pfom et alie quedam psone pueius ipsa. sibi pennius vchicātes pbris carūdē fuiens deputanis relinquiit adeo exigua porōnem q ex ea nequearo grue sustē tari. nam ut p retro dicticim? in qubusdā regionibo prochiales pbris, p sua sustēcaōne nō obinēr mīs quarta q̄rte. a. sex tam decias decimarum vñ fit ut in bns regionibo pene nullus inuenaiur sacdos prochialis qui nullā vel modicam bbeat pnam litterar. Cū igitur os bonis ligarii nō debeat trinuitis sīqua altario fuit de altari vuē debeat. sta uimus ut ostuendie qualibz epi vel pīom seu cuiuslibi alterius nō obstāre porro pbri teris ipis sufficiēt assignetur. Qui vero prochiales bz eccias nō p vicariū sī p seipm illi debuat in ordie quēlibis eccie cura requirit nisi forte dignatis vel pbende prochialis ecclesia sit anexa. in quo casu ordēm? ut qui tale bz pbēdā vel dignitatē cū oportet cū in maiori eccia debuē in ipa ecclesia prochiali p dnēū pre unum habeat vicariū canonice instituū qui ut pdictum ē ogrue. ym habeat de ipius ecclesie pūēiū porōnes alioqui illa se secat a iure bnus decreti puatū libere aliq ofers da qui velicet possit qd dictū est adimplē. illud aut pmis? interdicimus ne quis in frandem de pūēiū eccie q curabatere debi, prij sacerdotis pensionē alij quasi p bñficio offerre psumat.

dem in eodem.

¶ Lateranēsi ocilio noscatur fuisse prohibitū ne quilibz regulares eccias seu decimas sme eporum osensu de manu laici psumāt accipe nec exoricatos vel nomiatim interdictos admittāt aliquatenus ad oīna. Ioo aut ī cl fortius inhibētes transgressores digna cumanimus aiaduersione punē. ista nuences michilominō quare nus in eccīis q ad ipos pleno iure nō pnnent iuxta eussdem ocilij statuta epis instituendos pbiteros rēspēndet illis de plebis cura rēdēdā ipsis vero p rebo. epalibz raccōnem exhibēdē cōperentem. nisi hiuuos vero remouere non audeāt epis incōsultis. ¶ Sane adicimus ut illos rēspēndare parent quos vel cōuertatio notos reddit vel cōmēs bat probabile testimonium prelatorum. ¶ Onorius in. abbas q priori sancte grenouefe.

non cogantur. /. a. de ele. nō refē. qe nōmulti. e. a. de elec. cū in cunbi. ¶ In eodem. /. eius. e. a. de rea. e. sīc. e. i. de xxiii. di. pbri.

¶ Prebēdam. ex bac sia colligitur. q fi quis bri. aiia. aiiare. et recipiat tali pbendā q ipso iure nō vacat. pma mo. hoc tē. vacāt bre ex dispēsacōe epi ut ff. to. ff. occdit qudā q. cessāt raco. pbibiteōnis ut quidā dicūt. q. in tali ecīa. aliqa pbēnte nō oportet resistere et sic illa ostituō. de multa. nō bz loci in ff. cultiū dicūt. ff. con

m ¶ Prius stū. ipo iure. ff. a. de multa. quod debz intelligi post admonēcōs alias. ff. a. de ele. non resistinter. e. e. ex tue. cū sinfilibus. vel possī refē. ei ad. pxie dicū. ī illis qui p vicariōs fuire debē. cū quibz durius est. agēdū. vel dic. medius. a. aliqui. ¶ si nō resistent. p seip sīn ecīa. q bigtari. vel. p. bende. ē. intexa. sciat. se. p. uatū illa. ipo iure. et sic re spicit. pncipiū. ¶ Et non vñtatu. nīi forte. ē. ita sine alij admonēcōe. p uatus. ē. sic videtur cōsrecta illa ima. p dicta. vbi dr. q. pus. monendus. est quos mmō? pueur ecīa quod. ē. honestius. ¶ hoc est rigor. qd. ff. statuit. ut ipo iure. fit quare. vel. q dicit. alio qui. pē. respōdē. verūqz casū. ici. q. ip. se te be. deseruire. e. q. p. vicīa rum. ¶ si vero. est. q. ī. m. pmū. casū. respicit. e. non scīm. e. q. ff. potes dicē. q illa. casū. inter. e. exrue. nō obstāt. q. ibi. ēsit absentes. vbi. fore. bstante. istam. cām. absentie. vñ. merito. pmis? fuit. monēdi. hic. aut. secus. vel. dic. q. pus. dicū. melius. aē. cū. habz. pbendā. ecīa. q. que non. ē. ī. anexa. quas. simul. bre. non. p. ff. ex. ex. possīt. vnū. puatus. ē

ex pte ocili iuiciandū. vt autem tec salubris, pusio plemoro oseqūr effectū bmodi sispensōis sniapter ro. ponaiectare aut. prij pnarelx mimie relaxeniur ut m hoc ds q uce principales sedes speciaiter pnoceūr. ¶ de m eodē.

EX irpāde ostuendimis vicīū qd in qubusdaz ptio moleunt q sci prochiaiis eccias. pfom et alie quedam psone pueius ipsa. sibi pennius vchicātes pbris carūdē fuiens deputanis relinquiit adeo exigua porōnem q ex ea nequearo grue sustē tari. nam ut p retro dicticim? in qubusdā regionibo prochiales pbris, p sua sustēcaōne nō obinēr mīs quarta q̄rte. a. sex tam decias decimarum vñ fit ut in bns regionibo pene nullus inuenaiur sacdos prochialis qui nullā vel modicam bbeat pnam litterar. Cū igitur os bonis ligarii nō debeat trinuitis sīqua altario fuit de altari vuē debeat. sta uimus ut ostuendie qualibz epi vel pīom seu cuiuslibi alterius nō obstāre porro pbri teris ipis sufficiēt assignetur. Qui vero prochiales bz eccias nō p vicariū sī p seipm illi debuat in ordie quēlibis eccie cura requirit nisi forte dignatis vel pbende prochialis ecclesia sit anexa. in quo casu ordēm? ut qui tale bz pbēdā vel dignitatē cū oportet cū in maiori eccia debuē in ipa ecclesia prochiali p dnēū pre unum habeat vicariū canonice instituū qui ut pdictum ē ogrue. ym habeat de ipius ecclesie pūēiū porōnes alioqui illa se secat a iure bnus decreti puatū libere aliq ofers da qui velicet possit qd dictū est adimplē. illud aut pmis? interdicimus ne quis in frandem de pūēiū eccie q curabatere debi, prij sacerdotis pensionē alij quasi p bñficio offerre psumat.

dem in eodem.

¶ Lateranēsi ocilio noscatur fuisse prohibitū ne quilibz regulares eccias seu decimas sme eporum osensu de manu laici psumāt accipe nec exoricatos vel nomiatim interdictos admittāt aliquatenus ad oīna. Ioo aut ī cl fortius inhibētes transgressores digna cumanimus aiaduersione punē. ista nuences michilominō quare nus in eccīis q ad ipos pleno iure nō pnnent iuxta eussdem ocilij statuta epis instituendos pbiteros rēspēndet illis de plebis cura rēdēdā ipsis vero p rebo. epalibz raccōnem exhibēdē cōperentem. nisi hiuuos vero remouere non audeāt epis incōsultis. ¶ Sane adicimus ut illos rēspēndare parent quos vel cōuertatio notos reddit vel cōmēs bat probabile testimonium prelatorum. ¶ Onorius in. abbas q priori sancte grenouefe.

ipo iure. ē. ita autē loquitur ī alio casu qn nō sīe. ī anexa. n ¶ benefico. ff. nī possīt. p. posteri. ē. pm. cōsti. ecīe. ff. a. de arbi. p. uenit. q. ecīa vicīs. ē. quasi cōsualis. ex porcō. pbīt. ī minuitur. qd. ē. ī non debē. a. ē. a. auaricie.

¶ Plaresmen. ff. de fuit. cū. ē. plantare.

p ¶ Laici. xvi. q. i. qn quicqd.

q ¶ Sane bucolos. fit. vba. ocili. et ab. fl. loco. m. fn. adcitur. p. dicto

r ¶ Cōuersatio. ff. ixo. dicit. q. p. monētius. nō. esse bone. ocio. fuire. et. op. mōis. ita. q. in. nullo. vacālē. eius. opīmo. xxxiii. di. laiis.

s ¶ Predatorē. et. ita. ab. bns. qui. foris. fuit. o. potest. p. monēcētū. bonū. bab. ē. ministriū. viii. q. i. libi. ergo. e. xxiii. di. vota. cuiū.

m ¶ Prius stū. ipo iure. ff. a. de multa. quod debz intelligi post admonēcōs alias. ff. a. de ele. non resistinter. e. e. ex tue. cū sinfilibus. vel possī refē. ei ad. pxie dicū. ī illis qui p vicariōs fuire debē. cū quibz durius est. agēdū. vel dic. medius. a. aliqui. ¶ si nō resistent. p seip sīn ecīa. q bigtari. vel. p. bende. ē. intexa. sciat. se. p. uatū illa. ipo iure. et sic re spicit. pncipiū. ¶ Et non vñtatu. nīi forte. ē. ita sine alij admonēcōe. p uatus. ē. sic videtur cōsrecta illa ima. p dicta. vbi dr. q. pus. monendus. est quos mmō? pueur ecīa quod. ē. honestius. ¶ hoc est rigor. qd. ff. statuit. ut ipo iure. fit quare. vel. q dicit. alio qui. pē. respōdē. verūqz casū. ici. q. ip. se te be. deseruire. e. q. p. vicīa rum. ¶ si vero. est. q. ī. m. pmū. casū. respicit. e. non scīm. e. q. ff. potes dicē. q illa. casū. inter. e. exrue. nō obstāt. q. ibi. ēsit absentes. vbi. fore. bstante. istam. cām. absentie. vñ. merito. pmis? fuit. monēdi. hic. aut. secus. vel. dic. q. pus. dicū. melius. aē. cū. habz. pbendā. ecīa. q. que non. ē. ī. anexa. quas. simul. bre. non. p. ff. ex. possīt. vnū. puatus. ē

Licet nobis· distribucões· fi. s. de cle· nõ resi. decetero. vides q̃ liter ista decretalis interp̃tatur illã constõnẽ· sup specula. ꝫ. de mgris. q̄ licz dicat integre pcipiãt fructus suaꝝ p̃bendaꝝ tñ nõ pcipiũt integre q̄ de hmõdi distribucõibꝰ seu denarijs qui dãtur illis qui intersũt horis statutis nõ intellexit ꝑ̃pa h̃ de corpe p̃bende sue quã alij de iure cõi in absentia sua pcipenõ debẽt clerici ar. s. d osti. cũ omes. et sic intelligitur ista indulgẽtia et ita p̃textu hmõi indulgẽtie pñt hr̃e integrã p̃bẽdã ac si eẽnt pñtes n̄ sint hmõi distribucões in quibusdã ecc̃ijs ↄsuetudo ꝓuatur ut p̃ter p̃bẽdam qui horis intersunt certũ quid recipiũt et ita qđ h̃ dicit respicit ↄsuetudinẽ eccie. In quibusdam vero est tal' ↄsuetudo ut qui non intersũt horis nõ pcipiãt aliq̃d de hmõi distribucõibꝰ licz sint pñtes g̃ multo fortius in absentia nõ debẽt talia pcipe et sic debꝫ intelligi h̃ ↄstitucõ q̄ pñcipis bñficiũ potiꝰ dꝫ ãpliari q̃ restringi. ꝫ. de v. sig. olim. ff. de ↄsti. pñ. l. ulti. q̄ vbi dñs largus ẽ non debemꝰ esse tenaces. xxvi. q. vij. alligant. in fi. h̃ quid dices si p̃bende distincte non sũt h̃ omnia pcipiũt de cõi nec datur aliquid illis qui nõ intersunt horis. tũc credo q̄ integre debeãt hr̃e bñficia ĩ theologia studẽtes habita racõe victꝰ cotidiani alias parũ valẽt talis indulgẽtia q̃tũ ad illos q̃ nõ hñt bñficia distĩcta

Licet vobis direximꝰ scripta nr̃a ut mgr̃o. n. eboracen̄. archidiacono in sacra pagina cupienti studere puẽtus suos eccĩasticos facẽtis integre mĩstrari nolumꝰ tñ ut cotidianas distribucões que tm̃ residentibꝰ in ecc̃ijs et hijs qui intersũt horis canonicis exhibẽtur ei tribui faciatis. **I** de vesprimen̄.

Exposuisti nobis q̄ ecclesie tue canonici diminuta ipoꝝ ꝓuisione a tpe cui. ge. cũ eis ex tũc nõ fuerint ad eorum sustẽtacõez ↄcesse capelle sicut ante fieri ↄsueuit de redditibꝰ p̃bẽdaꝝ suaꝝ nequnt sustẽtari ꝛ ꝫ. Si euidẽs necitas vel utilitas exigat p̃bẽdas eccĩe tue poteris de capellis in ꝑpetuũ ãnectẽdis eisdez sicut discretiõe ꝓuia expediẽ videris augmẽtare reſuata congrua capellaꝝ portione p̃sbiteris. **I** de epo ꝛ p̃oris ꝛ archi.

Exposuisti. ↄ ci. gña. lis. s. e. extirp ãde. a ¶ Ante fieri. et intellige q̄ capelle iste nõ erãt annexe p̃bendis q̄ nõ fuissent ꝓuati canonici si ãnexe fuissent h̃ decetero erunt ãnexe ut dicit lr̃a in ꝑpetuũ ãnectẽdis. h. b ¶ Utilitas. ista duo dispensacõnẽ frequẽter inducũt ut. i. q. vij. tali. ꝑpter necitatẽ licitũ ẽ alicui hr̃e duas eccias. x. q. iij. vnio. et. s. de eta. et q̃lita. eam te. et ꝑpter hãc necitatẽ adiũguntur capelle p̃bendis maioris eccie reſuata ↄgrua porcõe p̃sbro. et credo q̄ canonici isti erũt p̃lati illaꝝ capellaꝝ et sacerdos erit loco vicarij ꝑpetui ut. s. e. extirpãde. C. i. et ita ex cã capella siue prochialis eccia p̃t adiũgi p̃bende. sic ex eadẽ cã vna eccia vnitur alteri. x. q. iij. vnio. cũ suis filibꝰ. vel etiã dic q̄ clerici isti certã portionẽ pcipiũt de capellis nec exercẽt ibi iurisdictõnẽ aliquã h̃ sacerdos habꝫ ibi curã sp̃ualiũ. sacerdos erit p̃latus et hꝫ curam aiaꝝ et p epm instituetur. nescio tñ qđ istoꝝ ibi ſuetur. h̃ verius vid' q̄ sacerdos fit loco vicarij ut in. c. extirpãde.

c ¶ Premia. que ẽ mater oim v̄tutũ. s. de of. custo. c. i. et. i. q. v. pñtiũ.

d ¶ Augmẽtaẽ. et ita tenetur ep̃us reintegraẽ p̃bendã si fuerit diminuta vel diuisa sine iusta cã. s. e. vacãte. et ꝫ. e. cũ causam.

e ¶ Cõgrua. vnde iura ep̃alia soluẽ possit ꝛ hospites recipe. s. e. de monachis. vbi de h̃. h.

Dilcũs filius **I** de her. g. clericus nobis ꝓposuit q̄ cũ decano ꝛ caplo andegauen̄. pces dreximus ꝛ p̃cepta ut ipsũ q̃cito facultas se offerret in canonicũ recipẽt et in fratrẽ vobis sup hoc executoribꝰ sibi datis q̄ decani ꝛ capituli ꝓcurator ex apiẽdo ꝓposuit lr̃as nõ valẽ ꝓ eo q̄ in eis mẽtio nõ fiebat q̄ p̃fatus decanus ex donacõne regis ꝓmouit ip̃os ad excepcõez hmõdi ꝓponẽdam q̄ si rex ↄferret racõne iuris p̃ronatus hmõi p̃bendas nõ possꝫ ↄpelli p ꝑ̃pam ad h̃ de iure.

Dilcũs. regis. hec ratio ꝫ. de iure pa. cũ dilcũs. vñ decanus cũ succedit in h̃ iure regi non deberet cõpelli ad h̃. q̄ quin locũ alterius succedit utitur eodẽ iure. C. de tẽpo. in inte. resti. ea que. ar. h̃ h̃ non ẽ verũ in casu isto. q̄ ex quo collacõ istoꝝ bñficioꝝ incipit ꝑtinẽ ad eccĩasticã ꝑsonã stati res sortitur naturã alioꝝ bñficioꝝ q̄ res eccĩastica nõ debꝫ dupli ci iure cenſeri. xij. q. ij. cognouimus. in fi. et. ꝫ. de deci. cũ in tua. et ita ex h̃ excepcõ nõ valuit vñ male interlocuti fuerũt isti iudices.

f ¶ Collate. ar. q̄ si ꝑ̃pa mãdat alicui dari p̃bendã et canonici eã alijs ↄferãt tenꝫ collacõ licz fit ↄtra mãdatũ ꝑ̃pe. de h̃ dictũ ẽ. s. e. inter cetera. sic. s. e. dilcũs filius.

g ¶ Friuolã. ꝛ merito q̄ iã ꝑincipit pñtare decanus ex donatione nõ tã q̃ laicus h̃ tã q̃ clericus et ita sibi est dño ꝑ̃pe nec p̃iudicat p̃rono si q̃nꝫ etiã p legatum sedis aplice aliquis instituatur eo incõsulto. s. de offi. le. dilcũs.

p̃bendaꝝ eiusdẽ eccie collationẽ hr̃et vos mãdati nr̃i executores non eẽ interloquendo dixistis et sic due p̃bende q̃ medio tpe vacauerunt alijs sũt collate ꝛ ꝫ. M. q. occasiõe hmõdi quã reputamꝰ friuolam nõ obstãte mãdatũ nr̃m exequi ꝓcuretis. **G**reg. ix. argentinen̄. epo.

Super inordinatã ordiationẽ ꝛ ꝫ. Cũ aũt illi sint in ecclesijs ydonei reputãdi qui deſuire pñt ꝛ volũt in ip̃is. ↄ. t. t. r. q̄ pueri ꝛ bñficiati qui nõ pñt in eadem eccia deſuire in ea nõ debent ydonei reputari. **I** de arcepo ꝛ mgr̃o. h. turon̄.

Cum cãm que inter aurelianẽ. ep̃m et ꝫ. de blesis canonicũ sancte crucis sup integracõne p̃bende ip̃ius canonici vertebatur vobis duximꝰ ↄmittẽdam ꝛ ꝫ. ↄ. t. t. r. q̄ nr̃e intẽtionis nõ existit ut ꝓ integratiõe p̃bende sup̃dci canonici p̃bẽda de nouo aliq̃ scinderetur. **I**dem.

Venerabilis frat' noster portuen̄. ep̃s supplicauit ut cũ quãdam p̃bendã que in argẽtinen̄. eccia tam diu vacauẽat q̄ donacõ eius erat ad se. ap. deuoluta ꝫ. clerico contulerit dũ in illis ptibꝰ legacõis officio fungẽtur suã collationez benigno ꝓsequẽmur effectu. verũ argẽtini capli ꝓcurator

g ¶ Exequi. h̃ q̃liter exequẽtur mãdatũ istud nũquid dabũt huic aliquã de p̃dictis p̃bẽdis q̃ alijs sũt collate. nõ credo h̃ exequẽtur mãdatũ q̄ faciẽnt stati illũ recipi in fratrem ꝛ q̃ cito facultas se obtulerit faciãt ei bñficium assignari ſm tenorẽ p̃oris mandati et tñ iste non hẽbit aliquã istaꝝ h̃ expectabit p̃mã vacaturã. de h̃ dixi. s. e. dilcũs et. c. inter cetera. licz quidam dicãt ↄtrarũ. h.

Super inordinata. pueri. h̃ quos dicꝰ pueros. vsqꝫ ad decimũ quartũ annũ d' quis puer. xxij. q. v. pueri. et. s. de eta. ꝛ q̃li. inde coꝝ. et. c. etracõe. h̃ tales bñ possunt habẽ bñficia ꝛ ordinari vsqꝫ ad sacros ordines. xx viij. di. de hijs. et. lxxvij. di. in singulis. et. c. q̃cũqꝫ. quid ẽ g̃ q̄ dicit q̄ pueri nõ sũt ydonei q̄ deſuire nõ pñt. dicas q̄ pueri hic appellãtur q̃tũ ad hoc vsqꝫ ad septẽ annos q̄ tũc ſuire nõ pñt quia nec discrecõnẽ hñt vnde nõ reputãtur ydonei. pꝰ vij. ãnos reputãtur ydonei ad ordines minores qm̃ sũt doli capaces. ꝫ. de delic. pu. pueris. et h̃ ꝓtra p̃dicta. de hijs. in singulis. quicũqꝫ. vel p̃t intelligi q̃tũ ad dignitatem vel curã aiaꝝ ad quã nõ reputantur ydonei. i. q. i. pueri. et. c. estote. et. s. de eta. et q̃li. ex racõne. et. c. se. et. s. de elec. cũ i cunctis. h̃ huic standũ est tã q̃ posteriori ut ad recepcionẽ taliũ sint ↄpellãdi q̃ ſuire nõ pñt ut si diceret q̄ ꝑpter ſuiciũ tm̃ datur bñficiũ. Iuuenis d' qui p̃cedit adolescentiã et durat quousqꝫ poterit inter senes cõputari. ff. de le. iij. nõ alimenta.

h ¶ beneficiati. nota g̃ q̄ qui bñficiũ habꝫ sufficiẽs nõ reputatur ydoneus ad aliud bñficiũ p̃mo retẽto q̄ i vtroqꝫ ſuire nõ pt q̄ dũ ad vtrũqꝫ ꝛ c̃. xvi. q. i. p̃sbros. et sic patꝫ q̄ in duabꝰ ecc̃ijs de iure quis intitulari nõ p̃t. ar. s. e. extirpãde. C. i. et. lxx. di. scõ. et. s. de elec. dudũ. vbi de h̃. et est h̃ ar. q̄ qui nõ facit mẽtionẽ de bñficio suo nõ valẽt lr̃e. s. e. cũ teneamur. et. s. de R̃ep. si ꝓponẽte. h.

Cum cãm. intencõis. nota recurrẽdũ esse ad intencõnẽ in dispositis. ꝫ. e. c. ulti. s. de ꝓcur. peticõ. s. de arbi. exposita. et. s. de resti. spo. audita. et. s. de R̃ep. mãdatũ. ꝑda diuidi nõ debꝫ h̃ integra ↄſuari. et. i. q. iij. c. ul. et. ꝫ. iur. de bõ.

i ¶ Reintegracõe. et ita p̃bẽ. e. vacãte. et. i. q. ij. c. ul. et. ꝫ. de reintegraẽ de vacante ut nr̃m. qđ si fiat ille q̃ hoc fecerit tenetur illã reintegraẽ et in bonis bus ut h̃ patꝫ et. s. e. vacãte. et nõ aliud bñficiũ diuidẽ ut h̃ in fine dicit. et est ar. q̄ si sectõ aliqua fiat p̃bendaꝝ q̄ tolerari nõ possit quousqꝫ integratur. de h̃ dixi. s. e. tue fraternitatis.

Venerabilis. ↄsuetudinẽ. hec ↄsuetudo q̃tũcũqꝫ sit obſuata et antiqua nõ est obſuãda q̄ in talibꝰ nulla distinctio nobilitatis

est obseruanda scz vndecumqz nati fuerint legitime dummodo honeste vite fuerint admittendi sunt. xl. di. nos qui. et .l vi. di. vndecumqz. et c. nunqz. ii. de insti. ad decorem. quia non sanguinis sed vite meritis beneficia sunt conferenda. viii. q. i. moyses. ut hic sequitur versu. nos igitur.

a ¶ Liberum. hec fuit bona excepcio quia serui promoueri non possunt nisi libertatem primo fuerint consecuti. s. de seruis non ord. c. i. et ii. et liiii. di. nullus. et quasi per totum. sed hic non assumunt liberum eo quia ille fuisset seruus quia si fuisset bona fuisset excep

fuit ergo nec intentio iudicis seu executoris alia debet esse. s. e. cum causam. et. s. de arbi. exposita. et eadem ratio que mouet delegantem moueat delegatum. s. de rescrip. super litteris. in fi. et forma mandati diligenter seruari debet. s. de rescrip. cum dilecta. et. s. de of. del. cum olim. et c. cum venerabilis. et. C. de procura. si procurator. ergo quicquid factum est contra formam mandati non tenet et ita nec excommunicacio nec institucio talis tenuit quia vires mandati non patiebantur. et sic patet quia cum papa mandet alicui prouideri de simplici beneficio tantum intelligendum est nisi in litteris hoc contineatur. s. de rescrip. abbatem. in fi. quia non omnis qui censetur dignus ad beneficium dignus est ad dignitatem vel personatum quia pueri simplex beneficium possunt habere non tamen dignitatem. s. de eta. et quali. ex racione. et c. indecorum. et. s. e. sup. vbi de hoc dicitur. et in dignitatibus huiusmodi gradus ceteros antecellat quem labor etc. C. de offi. magistri officiorum. l. nemo. et lxi. di. miramur. hoc quod dicitur hic quia pueri possunt habere beneficium intellige secundum quod notatur. s. e. sup. in fi. illius glose sed quos etc.

b ¶ Generis. non no tio. bilitatis generis sed virtutum etc. ut. xxxii. q. iiii. §. his ita.

c ¶ Non multos. sed dicitur ita. quia propter paulum et propter beatum bartholomeum qui nobiles fuerunt alii vero apostoli ignobiles et paupes fuerunt et tamen electi fuerunt ad regimen ecclesie quia apud deum non gradus eligantior sed vite melioris comprobatur actio. xxiii. q. iiii. sic excellentiam. ii. nec considerandum est quis maior sit in loco vel ordine sed quis iustior. xl. di. non loca. et c. multi. in fi. ar. contra. lx. di. c. ulti. et. s. e. de multa. in fine.

d ¶ Personarum. s. de iudi. nouit. xxxii. q. iiii. §. his ita. et iii. q. ix. c. ul. et iiii. q. iiii. c. ii.

e ¶ Eminentis. sufficit enim in plato quia sit sufficientis scilicet non sit eminentis. s. de elec. cum nobis. alias pauci ad dignitates promouerentur ut hic dicit. et ita multo fortius toleratur mediocris sciencia in beneficiis ut hic dicit. merito ergo hec consuetudo et excepcio non fuit admittenda.

f ¶ Contulit. alias non potuit ei beneficium non vacans conferre. ii. de conces. preben. nulla. solus papa hoc posset facere potest tamen donacioni sue reseruare primam vacaturam. ii. de iur. pa. cum dilectus.

Cum olim. dioc. nisi hoc adiunxisset non posset ei prouidere nisi in ecclesia aliqua ciuitatis. s. de rescrip. radulphus.

g ¶ Prouideret. cum mandatur alicui sub hac forma prouideas tali in aliqua ecclesiarum ciuitatis vel dioc. vel conferas tali beneficium in aliqua ecclesiarum etc. potestas prouidendi sibi data intelligitur et per consequens papa abstulit potestatem canonicis illius ecclesie prouidendi. et quia dicit abstulit potestatem prouidendi sed intellige postquam executor insinuauerat illi ad quem potestas pertinet conferendi quia velit conferre prebendam illi pro quo mandatur collacionem illius interdicendo vel decernendo irritum si secus fieret ut hic probatur et. ii. de conces. preben. quia cunctis. §. ex parte. versu. non sic autem. sed antequam hoc fiat per executorem bene potest conferre prebendam ille ad quem collacio pertinet non obstante tali mandato ut dicit decre. quia in cunctis. §. ex parte. et ar. illius decre. ii. de conces. preben. constitutus. potest etiam talis inter dicere reseruare sibi primam vacaturam vel interdicere ne eligant et irritum decernere quod contra fieret sicut video in generali legato qui potest sibi reseruare donacionem prime vacature. ii. de iur. pa. cum dilectus. secus est si datus esset executor ad compellendum tunc etiam non potest interdicere nec conferre nec inuestire sed tantum per excommunicationem compellere et si canonici alium eligant valet electio siue collacio illius beneficii. s. e. dilectus filius. de hoc notatur. s. de rescrip. abbatem. in glo. prebendam.

b ¶ Ad talia scz dignitates vel rectoriam quia nec mentio domini pape talis

compposuit ex aduerso quod idem capitulum hoc audito consuetudinem allegans antiquam inuiolabiliter obseruatam iuxta quam nullum nisi nobilem et liberum et ab vtroque parente illustrem honeste conuersationis ac eminentis sciencie in suum consortium hactenus admiserant ne contra hoc fieret maxime cum nulla tunc prebenda vacaret antequam monitorias vel executorias litteras recepisset ad sedem apostolicam appellauit etc. Nos igitur attendentes quod non generis sed virtutum nobilitas viteque honestas gratum deo faciunt et ydoneum seruitorem ad cuius regimen non multos secundum carnem nobiles et potentes elegit sed ignobiles ac pauperes eo quod non est personarum accepcio apud ipsum. et vix ad culmina dignitatum nedum ad prebendas viri eminentis sciencie valeant reperiri excepciones huiusmodi non duximus admittendas etc. dis. v. m. q. si vobis constiterit predictam prebendam vacasse quam ipsam dicto .I. episcopus contulit memoratum ipsum ad eam recipi faciatis.

Idem.

Cum olim. pori. sce. M. dedimus in mandatis ut .W. diacono in aliqua ecclesia ciuitatis vel dioc. luc. auctoritate ap. prouideret idem prefatum .W. ecclesie sancti pe. de vico rectorem auctore huiusmodi nisus est designare in qua rector ab eiusdem ecclesie clericis eligi consueuit excommunicacionis sentenciam nichilominus proferens in rebelles. Cum igitur mandatum huiusmodi se ad talia non extendat nec ad rectoriam vel dignitatem nostra feratur intentio cum pro simplici beneficio iussio nostra manat. m. q. tam institucionem huiusmodi quam excommunicacionis sentenciam propter hoc latam denuncies non tenere.

## De clerico egrotante vel debilitato.

Greg. cadido epo urbeuetanensi.

Cum percussio corporalis et. ii. f. t. hortamur quatenus latorem presentium ad percipienda que consueta sunt ab ecclesia. et egritudo sua non debeat impedire. quia si alii eius essent exemplo deterriti forte non posset qui militaret ecclesie inueniri sed secundum eius ordinem quecumque ei si sanus esset poterant ministrari de ipsa exiguitate que ecclesie potest accedere. f. tua prebeat egrotanti.

Eugenius iii.

Presbiterum cuius duos digitos cum medietate palme a predone abscisos significasti missam non permittimus celebrare quia nec secure propter debilitatem nec sine scandalo propter deformitatem membri hoc fieri posse credimus. ipsum autem ceteris officiis sacerdotalibus fungi minime prohibemus.

Lucius iii.

De rectoribus ecclesiarum lepre macula vsque adeo infectis quod altari seruire non possunt nec sine magno scandalo eorum qui sani sunt ecclesias ingredi sic volumus te tenere quod eis dandus est coadiutor qui curam habeat animarum et de facultatibus ecclesie ad sustentacionem suam congruam recipiat porcionem.

Clemens iii.

h Cum percussio. impedire. s. vii. q. i. cum percussio. et iii. q. ix. indicas. et. v. di. ad eius vero.

i ¶ Militaret. xxiii. q. i. militare. et. v. q. iii. saluator. circa medium. C. de epi. et cle. auten. sed hodie.

k ¶ Ordinem. secundum ordinem cuiuscumqz et dignitatem constituenda sunt beneficia. xii. q. ii. concesso. de hoc dixi. s. de ma. et obe. statuimus.

l ¶ Egrotanti. quia famuli egri quos curamus nobis seruire intelliguntur. ff. de sta. lib. l. iiii. stichus. et tempore infirmitatis pascendi sunt. ff. comodati. l. in rebus comodatis. §. possunt. sic et clerici in egritudine stipendiis suis priuari non debent.

Presbiterum. non permittimus. ar. quod ab inicio valuit ex post facto infirmatur. xxxiiii. di. vsqz adeo. et c. communiter diffinimus. ar. contra. quod enim factum est recte ex superuenienti delicto corrumpi non potest. ff. de itinere actuqz priua. l. nec enim.

m ¶ Scandalo. propter scandalum enim multa sunt dimittenda. ii. c. proxi. et. s. de tempo. ord. ad aures. et. s. ti. proxi. cum teneamur.

n ¶ Deformitatem. ex hoc verba apparet que deformitas impediat ordinandum cum suspendat ordinatum hoc tamen potest ipso facto melius perpendi quam aliquo statuto exprimi. ii. de corpo. vitia. c. ii.

De rectoribus. scandalo. nota nisi cum scandalo esse faciendum. s. c. proxio. dummodo sine peccato mortali possit obmitti. ii. de no. o. nu. cum ex iniuncto.

o ¶ Coadiutor. et ita videtur quia propter lepram non remoueatur platus. sed contra. ii. c. proxi. vbi de hoc dicitur. ille coadiutor videtur esse platus ex quo habet curam

p ¶ Curam animarum. g. animarum. ii. e. c. proxi.

q ¶ Porcionem. et sic prouidebitur ei de bonis ecclesie. ii. e. c. proxi. sed pone quia ecclesia non possit sufficere vtrique. respondeo. ille qui seruit ecclesie habebit redditus et illi infirmo prouidebit episcopus. lxxxii. di. §. i. et c. i. et c. et ex hoc verbo est ar. quod non sit platus ex eo quod dicit congruam recipiat porcionem.

Tanos scandalo. s. c. pri. c. c. pr. et ita sine culpa putatur quod et non debet vivi de laris puer sum. s. xvi. q. vii. minuti. Sup. §. et pulsatis inter doctores dubitatur q nucq. fuit hunc aliqs vino si conficiatur e in hac opinione fuit laur. et Radus sed coadiutor ut. s. c. pri. c. s. c. p. c. ut. et q dicit hic admittat cum officio debet remoueri. dicit laur. ab officio quod eim actu si quo ad eum remedat officia sua. dissuit verum modus sit cumabilis vel mutabilis. dicas cum vinum tam q d vinum aliqs pertinaretur collegio fiet sine scandalo horrore nó subsistuitur et aliquis a laicis aliis erit substituendus ut §. qui erit planus in noui et in firmo. puidebitur de bonis eccie. s. c. pri. ad idem sans corporalis coadiutor plasius. c ex roto et §. parte ex eo q dicit q si cura aiarum est. §. fideale melior. propter abominationem pstitisse ad alii sic et inter mutatur si nó potest bare operam iudicó. §. de iuri. si longius. alias aliis obuiam sua bugi. et laur. et datur tñc coadiutor. §. c. pri. et sic è casus. vbi aliquis putatur sine culpa si nó sine cá. §. de s. ut. si nó. o. m. §. frequenter. §. si ve ro aliter. in §. m quibus casibus putatur quis sine culpa to §. de pulsamnati. b Mimi treuin. s. c. pri. et quo eu mimrimtas nó cruinem adducit. ut. vii. qu. §. quis triste. q nó è amicitias addenda afflictio. vii. q. i. cum passio erim mortis omi diguitas est. ut egerat. §. de potestibona fides. laur. X pri. cuius sic. vii. q. i. mip.

¶ Nec possis. vii. q. i. sepsit. qualiter. e. c. quis uis tristes.

b Afflictó. sise. vii. q. i. c. pressio. in. q. i. c. inimicias. ex. v. d. ad cuis vero. §. ad. l. not. de iac. l. ina. ¶ Cá. sit. in. pressio eu seuis o sueuit dici a q busda ut. s. c. pri. vbi de hoc. Tñ. to. dicit cura le prosit. qd bug. et laur.

¶ Coadutor et. §. c. pri. et ita pati q. pter mimrimtas supueniens nó putatur planus q. eo eclesiastica biscia nó sit p alia. lv. di. pcepit. et. §. de adop. filios. §. de fire. instituendis. §. de reuis. actus. l. simi. §. c. §. de manumissis. l. s. teras. §. de peculio. peculii. ¶ ij. qd vero est. ar. §. §. de offi. §. fi. for. et. vii. q. i. pastoralis. xii. q. ii. nobis. §. c. vero. ¶ ij. q. biscia eccesiastica petua fit et ideo. pter casu supueniens sine culpa nó p a tur planus. §. hanc et coadiutor ut §. pari. et. c. §. o. m casu tñ alius viuit. §. substituitur. §. m. quo. §. s. c. pri. ubi de §. et. vii. q. i. pastoralis. §. mimi tñ casu. puidebitur in firmo de bonis eccie. et coadiutor. §. de tutor. ena muito. ar. §. de ec. edi. ad audiendam.

On substituito officio substituge. de. et. §. amissis officii. o. o. lo. ar. §. in. §. qd gratia. i. q. è oculó. epi. xciii. di. diaconi eccie. ¶ Coadiutor. et. §. §. dictu est in. pxis. duobo capitis.

On amplió. penuria. semp. eni. oblerdati fuit redditus eccias. tatur q. pter mobili pere fit re mouetus platus. §. et. vii. q. i. c. pr. et ita sine culpa putatur quod et non debet vivi de laris puer sum. s. xvi. q. vii. minuti. Sup. §. et pulsatis inter doctores dubitatur q nucq. fuit hunc aliqs vino si conficiatur e in hac opinione fuit laur. et Radus sed coadiutor ut. s. c. pri. c. s. c. p. c. ut. et q dicit hic admittat cum officio debet remoueri. dicit laur. ab officio quod eim actu si quo ad eum remedat officia sua. dissuit verum modus sit cumabilis vel mutabilis. dicas cum vinum tam q d vinum aliqs pertinaretur collegio fiet sine scandalo horrore nó substituitur et aliquis a laicis aliis erit substituendus ut §. qui erit planus in noui et in firmo. puidebitur de bonis eccie. s. c. pri. ad idem sans corporalis coadiutor plasius. c ex roto et §. parte ex eo q dicit q si cura aiarum est. §. fideale melior. propter abominationem pstitisse ad alii sic et inter mutatur si nó potest bare operam iudicó. §. de iuri. si longius. alias aliis obuiam sua bugi. et laur. et datur tñc coadiutor. §. c. pri. et sic è casus. vbi aliquis putatur sine culpa si nó sine cá. §. de s. ut. si nó. o. m. §. frequenter. §. si ve ro aliter. in §. m quibus casibus putatur quis sine culpa to §. de pulsamnati.

b Mimi treuin. s. c. pri. et quo eu mimrimtas nó cruinem adducit. ut. vii. qu. §. quis triste. q nó è amicitias addenda afflictio. vii. q. i. cum passio erim mortis omi diguitas est. ut egerat. §. de potestibona fides. laur.

X pri. cuius sic. vii. q. i. mip.

¶ Nec possis. vii. q. i. sepsit. qualiter. e. c. quis uis tristes.

b Afflictó. sise. vii. q. i. c. pressio. in. q. i. c. inimicias. ex. v. d. ad cuis vero. §. ad. l. not. de iac. l. ina. ¶ Cá. sit. in. pressio eu seuis o sueuit dici a q busda ut. s. c. pri. vbi de hoc. Tñ. to. dicit cura le prosit. qd bug. et laur.

¶ Coadutor et. §. c. pri. et ita pati q. pter mimrimtas supueniens nó putatur planus q. eo eclesiastica biscia nó sit p alia. lv. di. pcepit. et. §. de adop. filios. §. de fire. instituendis. §. de reuis. actus. l. simi. §. c. §. de manumissis. l. s. teras. §. de peculio. peculii. ¶ ij. qd vero est. ar. §. §. de offi. §. fi. for. et. vii. q. i. pastoralis. xii. q. ii. nobis. §. c. vero. ¶ ij. q. biscia eccesiastica petua fit et ideo. pter casu supueniens sine culpa nó p a tur planus. §. hanc et coadiutor ut §. pari. et. c. §. o. m casu tñ alius viuit. §. substituitur. §. m. quo. §. s. c. pri. ubi de §. et. vii. q. i. pastoralis. §. mimi tñ casu. puidebitur in firmo de bonis eccie. et coadiutor. §. de tutor. ena muito. ar. §. de ec. edi. ad audiendam.

On substituito officio substituge. de. et. §. amissis officii. o. o. lo. ar. §. in. §. qd gratia. i. q. è oculó. epi. xciii. di. diaconi eccie.

¶ Coadiutor et. §. §. dictu est in. pxis. duobo capitis.

On amplió. penuria. semp. eni. oblerdati fuit redditus eccias.

Tunanos duxit frater mortas ofuiendos. q. d. se cerdote q. omo iudicio lepre morbo repussus in prochiali eccia placóis officó fungi ut diamus. q. p. scadalo. ab bomacóne pstitab administratiome debi officio remoueritia q. iuxta facultates eccie sibi necaria. q. diu vixerit ministrauit. Anno. m. ardetatii.

Ex pte uaiun. a epo. q. apositi q. ei aurafiensepus. q. tram morbo incurabili fere p quadriennij latoztauit ita q. pastorale officii nó prellatemus exercere. pncepa terre illus. ac ciuef cuitas euiscée are postulát meesfaurer ut pis. cú his meropatiranus eo. z. fiadeas. q. pudé. Verú ei vpsii ad cessionó spللere nó possis nec debeas vllo modo. nec affiecto affiecto sit addédam. p o aus ipius mi serie mfancdi eo. q. idem virtomus exuiatr eeciam salubter sibi omissam gubnauerit Nos volóres tá epo q. eccie pudé. m. q. illi cadutor. é. sociés viru. pudii et honestipques tam epo q. ipso uuiuk osiulatur. Nono. s. in. epo. ad.

Consultacóbo. Cúmo. n. ? ardia. sit que mercto palinco labo. árem officii ing que asseris amissis. coadiutor é merito adbibédus.

De mtiuunomb. X co. ardetaen.

On aplius sulcapitatur i mo nastrio monachor. á clericor. seu ená puellaz. q. se regé de bons eccie abs. q penuria possitt. Argenti.

Vel eccia via certú numerus canomcor. sicut nobis innuit eóiter instituit curaustis e. ?. Cú laici nó debeát in canomcor. numero oputari nec eos detractis differre quo minus stantú numerus de alijs clencor. plonis ronetis supleans. tales ad supplendum numerú inuenire curenis pr quos deo m ómis officijs per eccialiticos ordines ogtur e iuuar. ¶ X. cx. in. cant. ai epo er eius suffragain.

X Frequéntó querelis diclidcimus in pubo viris o sue ucimé prauas a multis retrpibo mutuuisse q clerici ecciastica biscia sine assensu epi dioc. vel officialui sui o. q. §. de iure pñt recipiút in mus q. deceat cogitares quó id patrú so. z. é. mstituciónó alienú e ecciastice otrarú fonestant. Vnde cú in Itaner are. pisc. ex. ex. offico. ubi omissiam inquá solueu clinó de. p. aunicia uaxelis fiscut debo. rasbeius extirpare tam in illos qú ecciastica biscia taliter occupat a sacer detinét. q. in eos qui de certo occupat. p. sup. pñt excóicationis. s. suias. p. tulisti. Nos itaq. eandé sniazrará bnites et ca aue. ap. ofir mátes. m. q. clericos ipos. q. ipam sniam murrerit. msi cógtur satisfecerit absoluet immme. p. sumatis. Ne. cmes. in. clero. o. stanino.

Vovitate ap. sedis. n. q. di. sanctor. z. ibi capelle sedite. sic. p. ofiro quo ad sustiéó. cónés quo ad mtiuunomb. s. admistracóné. laur.

¶ Ex officó. legacóis. q. tú ad suffragan. eos dioc. s. de of. legem. ¶ Detinés. vii. nulla. pe. b. fe. excusacóné. q. p. eccia. q. pte ta. uuiuerm. eas. tpis. pcém. nó. mmuat. q. augm. z. fe. simo. nó. stans. e. cú in eccie corpe. et. xviii. q. i. fasima. s. et. s. de. o. sice. q. fo. sicut. sig. nó. aiter. q. ignoráti. a. sic. cassa. et. supina. rales. excusas. s. de. ad. g. bo. qui. m. ni. epa. c. i. et. xvii. di. o. ó. sit. uuiu.

n Cófirmtes.. pol. quá. ofirma. q. q. ar. ?. s. fi. a. q. ra. ya. z. nó. g. ó. sic. mis illud. qó. sequitur. fuisse. apostoli. n. de. ofir. c. i. et. s. n. et. de. ofico. ¶ Cul. et. s. de. tempo. ord. ei. in. distribuédis. b. Sed. o. ita. re. Facultates. beesp. sile. ofiórdate. ut. q. d. c. i. ubi. tñ.

di. sanctor. z. ibi capelle sedite. sic. p. ofiro quo ad sustiéó. cónés quo ad mtiuunomb. s. admistracóné. laur.

¶ Ex officó. legacóis. q. tú ad suffragan. eos dioc. s. de of. legem. ¶ Detinés. vii. nulla. pe. b. fe. excusacóné. q. p. eccia. q. pte ta. uuiuerm. eas. tpis. pcém. nó. mmuat. q. augm. z. fe. simo. nó. stans. e. cú in eccie corpe. et. xviii. q. i. fasima. s. et. s. de. o. sice. q. fo. sicut. sig. nó. aiter. q. ignoráti. a. sic. cassa. et. supina. rales. excusas. s. de. ad. g. bo. qui. m. ni. epa. c. i. et. xvii. di. o. ó. sit. uuiu.

n Cófirmtes. pol. quá. ofirma. q. q. ar. ?. s. fi. a. q. ra. ya. z. nó. g. ó. sic. mis illud. qó. sequitur. fuisse. apostoli. n. de. ofir. c. i. et. s. n. et. de. ofico. ¶ Cul. et. s. de. tempo. ord. ei. in. distribuédis. b. Sed. o. ita. re. Facultates. beesp. sile. ofiórdate. ut. q. d. c. i. ubi. tñ.

e. de ter ex ho. cle. qm. vbi sic de s. pnie in ecia vel in eccia stico ¶ Instituatur institute est ius canonicum tribuere. de frei. eum ex mutio. Inuetho est ejt possessione illius uris oferre in uriter ei uniu accipitur. p alero. ala. vbi gra. instituit est spualis bificij vel dignitas possessio corpalē tradē s. de of. ard. ad hec. ead nos. ffrā. qd spectat de uf. cōt ad. ardinatū vt ibi dī. et se. c. e. q. e. ins uctē ius canonice vel dignitas tribuē qd pē fieri p ānulū vel libri s p s non adipsitur qs possessionē n possea cos p ordiner instituatur. ¶ ejt p. ex in ris. e. s. de pb. b. Inuitus. 7. pillos. 2 nullus epus e bandus muris. lxx. di. nullus. diū in ustī cām ordīad. g. ea voluēto pr dan. ls facul tates nō ffricate. et ita p ūte sibi m ¶ pindicaē et victu posita sibi quē ate ccē di. dericus victu. et

Ad decre. 3. c. fe. 2 ceptus. xxxvi. q. iii. c. bnis ita.

¶ Subtrahto sic. viii. q. ii. a plica. e sic vist. q nō solum ad filios s. ad collaterales ecciastica biscia nō sicce dāt. 7 de in. pa. solutus. ffēn pūt ar. s. de of. de. ex pre. diū moto nō stat in. ff succes sions ut. s. de clec. vene. abdis. s. ffs. Ioo

¶ Pondere qd. ar. q. iii. re fert de quo loco natus sit clericus vel de quibus pentho ar. cl. bi nos. ff. e. c. ad loca. d. l. vi. bi. vinedi g. e. c. nasc. e. c. dōns. ar. s. de bno. ord. c. ei. e. s. bis ffsūt. c. i. e. n. q. p. tot. tum. e. xcvtij. diffros. s. de. de pegri. c. fi. vbi dicit plati qudā mstitui dicit clericos de alienis pribo ignorante ejo qi sīe no debē ffs. i omes erāt exnei rā cancmi c. ij. ali ex eodo vnicāq; ecīne de bēāt in eccia. s. ff. i. uno. politam instituī e non veneri. vm. veni. est q. loc eus nō obstat. q. ūmō cōstat de bonat. p. sono. et illud. e. affros. de mon gmtis loquitur. s. de. e. bone. ad. fi. s. aut ex bam nato cōm natus sit. alius n. ō obest. q. ē qd ad viti. eccnā. ff. obē. e. q. ē qd ad obtinēdā biscia eccia stica. ar. s. de clec. in otuis. e. ¶ indignus. ff. de. fur. q. fmitta. e. n. q. vi. q. ff. sen. e. ff. s. ar. cul. p. am. aulpe. q. opēāndā. e. v. di. ff. s. ff. ad. l. aquil. 7 ers mēdā. ffn. 7. de diuo. ffgīcā. ff. 7. ad ul. c. pnl. e. ul. e. 7. de pen. ofti. ¶ Ol Opellanus. e. ¶ pmo petiente pēlatū a. ō ūpa. 2 tutus. 2 ¶ Dentha. s. nebens. fic. xxx. q. vi. facat homo. ¶ Dromissīe. qd. ff. in. q. ii. q. ii. q. ii. pio. s. de pac. pactōnes. 7. ut. e. bn.

¶ Iuramēto. vn. fimo. nacū. e. ff. s. of. ff. ei. vos. e. 7. ex. di. e. n. ar.

¶ Si vo. ffsent. spectat. s. de. ē. otra. bnij. ti. s. ff. in plebibus. ¶ Di. ure. ūbi. s. q. ii. c. ii. e. 7. ex. ecciastice. e. c. quemē. e. c. vi. q. vii. mullus. ofimo. s. fr tanti. ff. veri. s. de. ure. oiu. in stituto. p. ma. g. e. cui sedia. vacāti. eccia. spectat ad archidiaconū. s. de of. archid. ad. l. e. c. ut. nīm. e. hem. di. fi. m. plebibus. mīs. ofiteudo. re. pugnet. ut. bicvitis. ad. fi. capli. e. ex. e. ffsīne. archidiacō. ffs. i. mstl. bga. e. fi. locūr. de. instituēdo. corpali. e. cū. dālio. dignitatis. ffbēdā. rium. p. mte. ad. archie. ffn. 7. ti. pr. g. e. u. ierfitati. e. c. p. s. ff. electōnē. e. bie. ut. pies. ofēsīone. archi. ffs. fecus. o. ubi. ei. uel. de. s. ofiteudi. ne. ar. s. de. ap. bone. ¶ Custodia. ff. vacantū. ecclesiaru.

stanimus. ¶ sup. ut. nullus. in ecīs. vīis. ultra. q. ffacultatē. ea. 7. fusīme. at. vobis. mstituatur. muris. ¶ Nonō. in. sci. martelli. e. c. se. fulanne. car. ap. s. e.

Ad decre. 7. 7. ficut. 2 Ho. nfis auritos. e. fugrgeffū. estātino. pol. ffpriarcha. aliarū. nationū. clericos. s. pnēs. venetos. tm. m. cōstānno. politanis. eccīs. sarag. it. collo. cā. nō. at. tendēs. q. m. omm. gēte. qu. fa. cit. ul. hīcā. accepnis. e. deo. nec. sciarūt. dei. ouemē. ure. ffredi. tario. possīderi. ¶ Nō. circa. mādamus. q. m. one. atis. eūdez. ut. viros. firatos. a. alios. idoneos. vnde. cūq; origīnē. duxerīt. m. p. dictis. eccīs. e. maxie. i. ma. ioi. instituē. nō. pst. p. nar. alio. q. un. in. digniū. se. red. de. ur. vos. n. acūnīci. clericos. aliazq. ad. cus. obēdīcīa. s. ppellantes. dīmittīdāt. pcessīs. qun. hoc. nīs. auritis. immenis. vel. ex. h. ipo. an. vrus. fit. qō. sup. fh. venens. de. pmissīe. cōncē. va. leamus. ¶ de. el. pēn. ēpo. ē. ar.

¶ Diacono. nor. wicen. ¶ Nm. vmīsent. ad. ap. se. archidacon. ? rīchīmūdīc. e. p. curatores. ebor. acen. ārepī. ex. pte. ārepī. fuit. p. ofīni. q. ī. instituto. pl. onaz. e. cūdīs. ecclesiaz. vacāniū. ad. eū. i. dīocēsīa. spectat. tam. de. iure. cōi. q. de. ofuecudīne. g. ñalī. verū. q. dam. pdecessores. ipī. qubusdam. ard. richīmūdīc. e. tam. in. ¶ Ipm. f. ardīdiaconatū. s. ¶ Ipe. f. ardīdīa. conīs. locuti. nos. q. archidiaconus. potuerat. se. iuri. ut. ifi. glo. o. ūcīdē. a. tur. egi. ¶ Batū. fi. quare. incibit. onus. p. bandi. archiepō. cū. tr. u. p. ¶ Pro. re. oūi. bec. spectente. ad. ipm. ut. ñ. vīcā. vīi. eo. ipo. vīdetur. fundata. eius. memīo. v. vi. q. vii. oēs. basīlice. d. te. p. bac. fiue. e. s. ff. censīs. oīm. rīdēn. pt. bīc. vbe. fuerunt. ¶ Suppōtīones. bone. p. archidīacono. p. tas. ārepīn. q. ardīacon. ut. ipm. antecessores. fuerīt. i. pa. cifica. possēssione. vīi. p. fīu. mtur. occēsionē. fuīsse. re. alem. e. q. ardīep. e. q. fessīus. fuit. q. antecessores. fui. occēsserīt. illa. dīgnī. tates. licet. p. s. nalīter. ea. ardīdiaconus. dīcebat. occēsionem. fuīsse. relep. vīi. p. fīmmur. ofta. ardīep. ep. et. i. eo. ontis. p. bandī. m. dīcambīt. archiepō. q. occēsīo. fuīt. p. s. nalis. ¶ Et. h. p. s. ona. s. mentur. pacto. nō. ideo. ē. p. s. nale. s. fuīsse. ordīnat. cū. qua. p. s. ona. fīt. fcīn. ff. de. pac. iurēgēnū. ¶ pactoz. et. ī. tale. pa. cū. plerīq; eni. ofīsumuf. fīcce. fonīo. nīs. fīc. s. no. bis. ff. de. p. bac. fi. pactū. ¶ transactio. potius. p. fīu. mtur. p. s. nalis. ¶ realis. mīs. fuerīt. p. fīu. p. vero. ē. cū. firmata. s. et. transfac. ve. mens. et. c. de. cetero. et. s. de. pb. ē. h. fi. ¶ adiecto. q. fi. epus. alicui. p. s. one. te. rem. ecīa. stica. potius. p. s. fumīntur. onatio. p. s. ¶ realis. e. q. ñ. ff. inf. v. vi. q. i. possēssīones. ¶ Si. de. ecīe. p. s. fumīntur. realis. tonatio. e. ipetio. bo. nasse. v. vi. q. i. c. ulti. 7. de. bnis. q. ñ. s. apla. cū. apīca. ff. ifōc. ē. q. ecīa. nō. pēmon. xvi. q. vi. libēn. 7. ff. s. ff. p. s. fumīntur. occēsionē. fuīsse. realē. fuīt. p. s. fīu. mtur. p. s. nalis. ¶ Ad. ardīacōtus. ille. et. ancēsīores. sui. fuerīt. in. quiēta. possēssione. 10.

q. ¶ Fuīsse. p. s. fumīntur. ñ. occēsionē. fuīsse. realēs. ecīē. et. in. possēssīe. ideo. tu. endus. ē. in. illa. quousq. p. beatur. otia. et. occēsīoēs. facta. fuīsse. p. s. nalē. mīs. p. s. one. facta. fuīsse. p. s. fumīntur. p. s. nalis. ñ. bigītari. realis. r. ¶ Abusīsse. obīcebat. ardīacono. q. abusīuat. bmōi. libertates. vnde. otra. inamīnū. non. fuerat. audīēdus. ff. quē. nō. au. biuar. ardīacon. ? licet. abs. inmuerīt. bmōi. libertates. cū. inmamēntū. illud. ommemīnīsset. e. m. p. iudīcīū. ardīdiaconatus. et. ideo. nō. seruādū. s. de. iuīnī. ficut. n. e. c. mellecto. Lau. dicit. quatenus. inamēntū. ēāgit. rem. famīliare. obseruādū. est. ut. mbōl. unitatis. vel. bonōis. ad. ipm. puenīat. tatione. illarū. dīgnitatū. ñ. eas. abuīuatit. ar. s. de. iuīnī. quēādmōdū. vel. dic. q. bñ. potuīt. renūciare. iuri. mstituēdi. et. ut. nun. q. vīuerīt. eo. et. ēi. dīgnitat. p. tur. p. hoc. nō. p. iudīcaretur. q. ecīa. possīt. tuēre. sui. o. iure. ut. bic. colligitur. e. fic. p. seruari. inamēntū. fine. p. iudīcio. ecīe. e. fine. interītus. falutis. eterne. s. de. iuīnī. f. vero. ffimīle. 7. de. p. s. ona. omissīum. abūsuīcō. talis. fuīt. renūciacō. nō. tam. p. damū. ecīe. Cōtra. notabīlia. notantur. bic. p. mīū. q. factū. plati. nō. p. iudīcat. ecīe. fcōm. q. inamēntū. p. s. fīuīs. a. plato. in. damnū. ecīe. seruatur. ab. ipo. plato. qō. ē. etra. id. s. de. iuīnī. f. ficut. tertcīt. ff. q. ecīa. habēns. p. latum. fine. ipo. agē. pē. qō. ē. ora. id. qō. nōi. ofīcuit. quia. nec. platus. fīne. ofensū. capīnuī. agere. potest. s. de. p. ecīī. c. 1. e. s. ff. indī. c. m. i. e. s. de. p. ¶ Ecō. cen. ubi. de. hoc. ē. notatur. q. agentī. mercīdīcto. vīt. possīdens. nō. pt. oppōnī. q. rem. illam. abūsuīcerīt. q. qua. agit. fīuīs. nec. agen. ti

inter dicto vnde vl. s. de resi. spo. c. sollicite-
a Eccie. ar. bonis ecia vacante capitulis fin-
gi vice plati § de ra-
tiones ar. collegiatur.

A Archidiacono. s. non ardiacon ma-
Sm ad eum. ad ipm. f. abbatis
mus. f. de inp. pa. p tuas. f. de
c Excepitem. s. xxiii. q. i. di. ci-
bap. de bini. ff. de auc. tu. l. i-
et. ff. de tu. et cura. ba. bns. i. ius. dati. c. p. tos. alias lex est. nemo
eni vice plurim p o nay fuit tm. x. vi. q. i. p. libros. ea. C. de assi. nema
. lx. xxv. bn. fin gul. a. ff. de
pac. p plures. ff. de offi-
pto. l. ul. ar. ff. ff. de ap pl
si cōsul. e. s. de el. c. di m
ter canonicos. f. quid si
ip e. et ferre. ab prānm
cōferēdi illā bigratē nū
quid possi ab illo. illā re-
ce p ut fic nō vīdetur. ea
recipe a fesp. o. nō. ar. s.
de resi. lici. et ar. y. vin. q.
iii. quelli. ff. de auct. tu
pupillus. ff. de re milita-
milites. C. l. ff. C. admi. re
ad c. p tel. i. ri. C. i. a. de p. f.
de multa. in fi. ar. f. q. nula
multa p ulsumus p ali-
oa q nō possum? p nos.
. lxx. vin. di. e pus. v. q.
iii. cul. ff. C. g ro. pig. ob-
posi. ar. ff. o. fin.

S Im vinoz. cō
mūione i. principa
tione co pis. et sang mis
di. p vi. q. i. cū qui.
b Dilēcti. et Romin
te pon ēch. ff. q. i. ēm pmis.
. vn. q. i. nō fure. et. c. cū
qui. mīsignoāā quis mi
sīnuatur alio remoto. q
casi excusatur. ff. te pos.
si quis inficiatuis. et ep s
tenetur ei in alio bīficio
. pnisi. d. vn. q. i. pānu. et
. e. de p ben. inter cetera.
Si pone. q aliqs est mis
sī de pōtuis alius fi ig-
nōrās in loci eius fīsīlir
nuntr et sīcrit p. sl. ānos
pos ea fcit de ire ad a-
lia. p mēē nīquid tebi. ce
dere et illi restitue. vīri. q
sīe. s. de p sep. vigīlāt. e
. c. fi bīligēs. xxxiii. q. i.
si virgo. et de re indi. co
sanguin. e. c. latet. ar. s.
. vn. q. iii. q. i. Quas actō
nes. e. s. de p sep. de ēpta
bo. dicit quida th e olo-
gi q. qīcīcq; fīcuerorem
prīnē ad aliū rem et rem
restituē. de fi bīcīti. e. s. de
p sep. vigīlāt. fi nō cre
to q. tenetur p mittere q.
e. ipso q. ordīnātus nō
aqpel lauit acqui ei sen
tentie. e. ita cētīauit in rem indicatā. e. de sen. et re iudi. q. ad ad ipsulte
tionē. et fīg alias ad se fuit mīsīnus.
. vn. q. i. cōs. l. di. p o fesp. ff.
d Nōn. s. h. iusta. ac cē. e. tep osīe.
Sīlla. mmisībn. i. officia fīte digtatē.
. p. pmitti. q. ti fīat nō
vale. f. c. p. v. et. f. e. e.
F Sacē. nota q. bīficiū ānīg. vacet nō pei
ex tenore. et fīc obīs
gīcō. nulla cōtrabīr ter eaū. pmissione q. est cōtra ius. ar. f. s. de
p ben. relati. e. s. ibi solum. mo. thi receptus fuit stati. m fīrm.
g Spectat. ? ib. bīs. q. fi. a. pla. fine con. ca. ea nosciur. e. s. de ele
cti. et ea vulnerāa. ad fi.
. de fuitura fuccessīōe nō valet. C. de tnuni
h Cōbīnat. q. pactis. ff. et eo mīsīro. C. p. ac. l. ul. et o. fensīi
tuni cuius. f. ivedīcta. ut m. l. p. dēā. C. de pac. eōdē modo nō tenī. p.
mīssio de p ben da nō vacāte. ea. de o sensīi eius. q. tm eam cū nulli
possīt ēdēs occēd?. de ut p. pa. q. aliū. in. fi. fin. li. fīnū. i. ri. q. fi. vero
i Mīnfes. e. pus. fīt sec mensū. i. incipit. curre a. ipse
. g. argūm
. e. g. fīnaliter. e. nō a. p. e. vacātis. f. i. q. ēnia. in. fi. ar. ff. de ediū. ānī.
. C. qui admit. ad bo. p of. l. ri. et q. fīt certiorari nō de uni. ff. de act.
emp. et vendi. i. i. de. de. c. di. inter vnīuīlās. in fi. ar. expīlīq. ē. s. de fīp
plen. ne. p la. lici. e. s. de p ben. de multa. fi. ar. f. Ite epus. ifīt? vele
nos vel ad pacēē. e. t. o. t. a. c. ē. c. ie. cie vel p nos. ipsos fup fi ar
chidiacō nomīsīulem? fi er
go alterutrū ipso?. fuēt legi
time approbanm ardiacono
sup libratīo ipīs. fi nī curum
a fep o filentiū imponaur.

I dem epo treec. fnēt ardia.
Oparīsīensi.
Vna ad nia m. ?. Illud
aūt nolum? vos ī ignorāē q
post q. m. fuit abbas effectus
custodia de iure nō potuit ob
tinere qr cū racōe abbatie ad
ispm pīnēat donacō tā cultos
die q. ahuay. dīgnitatī ac e-
tiam p bendaz. in ecīa parta
neū. cultodia ī ipsam recipe nō
potuit a fesp. cū inter dantē
et accipientem detexat ēē distīn
cto plonalis. fi nec ab alio
cū ius oferēdi alī? nō habēt.

De cōcessione pbende.

Oeccie nō vacāt
Elatus ip. ad ro.
Di in vno o. facer-
dotii loco ponitur to cīp o fuit
ab ecīāstica omīione pēlen
di quo se passi fuīt successīō
rem vnius facerdotii adbis
Ut. & oci. laterani.
Vlla ecīāstica mmīste
ria seu etiā bīficia vel eccie è
buātur alicui seu pmetantur
antrē q vacēē. ne desīderare q.
morte. pximi vīdeatur in cuius
locū et bīficium se crediderit
successūrū. cū eni mipīs etiaz
legitū. gēīlui in uemianur ibi
bīnū nūrpe est et dīm plenū as
nima dīffōne in cīdem fi cū sun
fi ecīa dri fuīure successīōis
expectatō ī tar quātū ei etiaz
gēīles o dmnare curarunt.

Cūvero pīcēdās ecīāstīcā
sas seu quēlibī officia m aliq
eccīa vacare oōgeāt non pu
manēāt in suspīdo. fi infra sex
mēses pīoms que dīgne āmi
mīstrāē valeāt oferātur. fi aut
epo ubi ad eū spectāre debe
dīskuleritē p capīnulī oc dicur
q. fi ad capīnulū pmuerīt et
infra pscrīptū tem mnū fi non
fecerīt epus fm deū tōe cū re
līgīosīs. viroz. o. ofīlīo exeā
tur. vel fi omēs forte neglexe
rīnt metropolitanus de īpīs
fm deū absq; illo. cōtra dīcī
cīōne dīsponat. Alex. in. i. es
Rotacen. a. epo
Elani est aurīto nrīs et
. s. o. t. e. r. q. cū in lateranī. oci.
pmissīōes facte de eccīs nō
vacantīb. fnt cassate p rex tu
ap. o. q. qui dīcēbīs. pmissīōni
bus imūnur ob mīnū nō bī. q.
eccīe cū vacauerīnt de plōmb
y. d. neīs. o. dīmetur. Emoē.
. in. p. o fīto. i. capīo cameracē.
Ropsunt nobīs. e. p. sbr
p cū. C. ip ap. nrp. e. pce
pīōne ipīus in frēm et affīg.
īōne pbēde ad donatīonem
vīam spēctantīs in eccīa vīa
pximo vacaure mandatum
e Cūmesīnuit. i. affīgūit. ur pat p. fi qr
. e. t. executors fi fecīt e. male ut fāns pat p. fīcīm īnferīorē. fi fīn. lī
tatīū volēn. s. t. o. ra dīcē vīnī. fi celēstīmus fīdīo dīcīr ur exēdāt ec
cānū. et assūmēr cām cassandī collacōnē capīt. fi fāns pat p vīn
mnoē. factū eni dīcam fūīt cā quātē cassatur. o. offīcēs. q. i. aliās ne
bēdūffū cassatīs. s. de p ben. bīdēīs fīdīm. C. s. non. e. aliā tacē. mīl qua
ī p. s. fi vōlūīt q. de eo. q. ō. fi. ē. t. p. alīqd facē to. o. di. ī. reuen. vīta
fi. e. fīs. q. de p ben. q. p. ī lōgo. ibī. q. ō. de mēōrato mgro. pūdē. e
p Affīgnatīs. vīn vīdē. q. fi valūīt. e. de p bē. mēr cetēra. mo. ōs
valūīt. us. e. de p ben. bīlēgīs fīdīm. e. s. p. bat. p. fī. cū. ī. p. ar vīta. e. s.
q Fānū. cū effectū. Cūrīt aut. i. ī rrnū. nūcī. aūt. To. mōq. qm
nētūr. ut sequētīa. pb. ī. t. fī. fīnū. cōnūlīe. ei. ius canōnē. cū fīū
s Mūesīnuit. p. ralē mūe. habuerīt p. tēcanum.
tē. Deva cānūrīs. Ymo. e. t. ef. vīdīnūr. bīnīs. Ymoē. nō vūīt. bīe mū
tūm. factū. ef. cēlēstīm. celēstīmus vīōī. bīē rara mūesīnūm. p. bēdā
. vacāna. facta. p. tēcanūr. bī. dīc. tanq. volēns. facētī. tēcam. bīē. ei
tēcam? nō. bēē. ī. mādāns. Ymo. volūīt. bīē. mē. s. fūēt. bīnī. ī. nō. ī. cān
tūm. q. celēstīmus. mūesīnūm. p. fīsīm. ī. e. vacāns. p. ofīt. cālānōnem

cessionis et sic nõ poterat uacã bfe institucõem cũ ill
esset huius uacantis p cessionem ecã cel-nec habuit huius
uacãtis uacauacãtis uno mueliuit illi de uacãte. Ex hac decre-volunt
quod dicit q si ipa mãdat aliquẗ recipi in canonicũ et alius recipi
ante q ipe ad ecã cessionis sibi fecit cessionem sibi signatur s-n-de pbẽ-bules
ceras-n-s-fi fecit cessionem ex plenitudine potãs et uniuersã fecit illi ins-
tituto quẗ cessante eũ de iure tenãt electo ut s colligitur. s-

a Instituto-s-o-o-er
-e-de pben-bilcis-
b Sup us-p mebilo
dicit ff q. h nõ disp ẗat
q. prer ff dicit q. tcan
illi mueliuit de uacãtu
re et potest illi eẗ cõ-
firmare et ita disp ẗa ff
sup us fnõ bẽ at ff lo
cum s. qz cel tm posts
cq mueliuit tu ve uacãte.
c Disp ẗare nam cõtra
aplm dispensat-xxxiii.
di-tcter-et ora canones
apli-lxxx-di s ff-. Item
ora venus restãnũ i be-
cimus nõ bandus s. de te
et ex pte-e-c-se. Ite ivo
ro-de vo-e-vo-rede-c.
Isi m uarim to-xv-q. vi-
c-q. a-s. de s p-ostitut
a cõtrario sensu de hnq
duo vo dixi-s de iuriuni.
q. ro-ro-ro-v mi si fal-ec
clesie stati disp ẗa de non
ptr-xxiii-q. i-mem oc fũ-
ne pr disp ẗa de mona
dous bẽ apiis de ita-
mo-cũ ad mona ẗ seruii-
m fs-nec ora quoc cuis
gela-xv-di-fcut-nec s.
p-pp si apli-xcv-q. i-ẗ
quã ã-qñ ingen m bus
que sp ẗ ẗ ad articlos
fidei-ẗ fem quodã non
disp ẗat m sedo gradu
plangimans-s. de reẗi-
pol sius-qñ non ẗ everũ
j. de dinoc deus qui-qñ
mulieres de coll. ecrali-
d mueliuit-p tale in
uchuiri oulie et ins ca-
e Cassacõs-j nome.
quo ad facũ rẗ ens fm
f Coessionis-j Ieo
ar-expssium q si ipa mã
dar alicui non pbendã
et tenr alij tem collato
hoc ora mãdãti de ff ẗ
-s. de pben-dicũs in-
g Vacãte-sic ẗ vide q
p hnq stati pdiẗ dinuq
mulieres of-uũ. Qui ora
id ff de reuer-in fundo
et-ẗ de pacl-tradinoms
bus. et mli-s de diui-C.
p tradicõne ff s ita o. q. ipa cassante cessionem illã a qua fuãs nõ ap-
pellãnt vn stati omnũ pdiner, tanq. vel uiligẗ ostrãtis uerũ
h Alligneni-s-collatã dimis. de facte-fiet-s-ẗ ipa si vero-vl
illis alligna cõ potes referre quo ad possessiõs eũ tc iure eã babu
ẗur p cel tm ui ipa m e-q p tcanũ tc mãdato cel tm vl tc-s-na
ẗ volũtes hẗe-qõ ab eode tcanũ facũ fuerat ut dicebat Io-ẗ fa-
ctum tcam nulli fuit ut dictũ est-s.
i Via diuisiẗat-corporũ-q quot ẗ capitatõt fuẗ fnie de ode-
dinũ fieut m factamina ff de arb-Ite fymus. C principaliter-et vo-
lũtates hpin fuẗ varie ff ad rebẗ-q potenti illis velle fuit cuis
qn est nec vot o vinutur vno-Ite cuidus-Pectoribo mores tot fuẗ
quot m orbe figure. de ex pla. ad aures-et-xvi-q. vii-nilla oino.
k Alis ecclis-sic ẗ. de ea et ẗ. s. queris-et xiii-q. i-cãra fi-s-
l Disp ẗonũ-sic-s. ne nã qu erina vsurpat ẗ ob vrm non s-ẗ-c.
m Comũ p of mãcõnes, cũ i nõ creatur ius nouũ-s de s fir-unũ
vel mutũ-cũ bile ta-c-et-ẗ p nõn-sic et mnouacõ pulegẗ-ẗ. de p
uile-q. intẽnõms-q. qui oirmat nõ nonat-s. de fs-instru-imer bis

ap. vobis de Hiaẗ s de cano re-
mensi executõ de esso de cano
ipse vos tuaest inuemẗs ipm
de pbenda p mo vacanũ ẗ ce
clesia via que ad donatõem
capli pnm; aue. ap. mueliuit
e-ẗ. p ẗ cũ pbẽda. q que ad dona
tõne viras spectabat ir ecclia
cum teacen-vacãtẗ ea alij assi
gnatẗs-q-ẗ. idem aiũt p-n-qõ
ab eo de deano factum fuerat
ratiũ volẽs haberi collacõneẗ
facẗ à pbẽde a vobis pmitus
irritatum et eũ de ipa p ãnulũ
mueliuit-lici; autẽ intẽtõns
mrẽ nõ fir mueliuitum de vacã
cuiis fcãs ora canonũ institu
ta ratas bẽe qui fm plemitu-
dinẽ pẗãtis de iure possimus
supra ius dispẗare attẽdens
re tũ q de pbẽr non de vacã
cuia ẗ de vacãte p pn-fuerit in
uestitus ut pote qui post cassa
tionẽ cõcessionis a vobis fẽ
intelligẗ bat uacãẗ-m-q-a-
moro ab ea pbenda qualiẗ
detenente cam ipi cũ plenitu
dine honoris canonici assigni-
ẗ. I de p-fẽ-m-in violata
Via diuersiẗat corpo-
rũm diuiẗas sepe sequẗur aio
rum-j. Cõquerebatur inẽ ce
rera cõtracen-a fẽps q cũ ad
eum in ecclia cõtracẗ-e alijs
suis cẽcijs collacõ pineat p
bendas; tpe suspẽtionis ip-
sius et post modũ eũã quclã
ptr eius aiẽtẽ se intruserũt
in ipas n-j. m-q. cos qui pbẽ-
das wl digẗate ecẗie cõtra
cẽn-vel aliaẗ-ad donacõnem
eius spectãtes ptr aiẽtẽ ac
ex prũr ipius ad eas resignã
das mo-p. per excõcitationes
siniam-s fõtrat de; aliaẗ. bfi
fiacõ-z. nõ obstãte ofirmacõe
a se-ap obtẗa sub forma cõi
que ofirmat bẽficia et pben-
das fieut ulte et pacifice pos
sẗũr ap. re-opellas-mũ fort
te aliqn cavel ex spẗali man
dato ap. se-vel aiẽtẽ late rani-
o eẗ ab eco tcacẗ-capso finit
ad epũ fie ẗũ ut tpo suspẽtio
nis m se mẽtis nullatenũ cõ
putẗur cũ illa laterani-o ci-osti
tuto ora negligẗ ces ẗũ fuie
rit; mulgrata re nõ ẗ evolueẗ
nõ valũt a rẗps ipse m obẗ
dis pẗẗdis vnpnia pẗãe-a
qua es ẗ fuerit fuã a quia suspẽ
sius nõ ẗ ad ipm capẗn ex ille
la culpa pbendaq. erat dona
tio de uolũtate ad illũ tpe sus
pensiõis illius pẗẗdaq. dona
tio pinebat qui prer eius de s
sidiã et negligẗam portẗat
pẗẗdas donaro tpo eiã quo
ad ap-sc-accessiẗ ap-ẗ illã p
manẗr vel recessiẗ ab illa infra
sex mẽses nullatenus apurer
semẗre aiũt tpo nõ a tpe va
cacõis pẗẗdaq. fi nõ nõcte po
ẗius ipius volumus oputari.
l-de 3 basilicis-epo et abbati

o Negligẗus-sicut ce-
tere pẗẗcões-s. de sisc-
vigilanti-et-xvi-q. vi-
potest.
p Saluerit-hec tũ bo-
na tacõ ẗ et ideo nõ pũ
dicat et-C de ãna-excep-
-l. s. Culti-et-ff de vsũr.-ci
quidã-ẗ si pupillo ar-ff.
-ff ex quilo ca-ma-Item
ci-Ite signatur cõtra-q
sus pẗẗus eligat ẗ. ff de
es-mina-ẗ ci cedebat-et ibi
lo luitur.
q A qua-ex bloco coll-
ligiẗur-q ãrepus ẗ ff sis-
pensius ab officiõ tuur-ẗ
dicũt et dicebẗ lau-et
lo-s. de sũe-cũ dilcũs-
ff Suspẗsius-sic pa-ty
lite culpa sua moderẗ m
excõicacõne m vel suspẽ
sionem nõ imputantur et
q ẗ ex illa culpa, possẗerit-xv-q. i-si cõpsiẗcentia-et-c-mebrũ aus
tunt-et ẗ simile vbi culpa, poẗit et minnem imputantur ea que
ex culpa sua processẗunẗ, de sponsa-vemens ad nos-ff de furti-
l. veni-et-l. qui iniuriẗ-in pn-ff de publi-et vec-ẗ. hẗ qui. ẗ-fin aiũt-
ar-ẗ. l. ni-sepe-et-c. fhutcat-ff. qõ me cõ-l. hmulier. lo-
s Preter eius-q dis ẗa pẗe eodẗ pẗẗdas fuẗ fuerit negligẗs
fuẗ vigiliãs-ar-ẗ-q. in principalẗ-C-ẗ quadri-p sep-l. bni a senone
re-s-e. p. ẗ. Ite ar-et-ẗ q bona clerici dãnat vnoluõsa fuẗ in
fiscum eccie-s. de de-nõ resi-e penul.
t Accesẗ sic mles cõ neam accepto rẗ publice-i-ẗ sp endija q
bus come ire-i-abure ẗõ ra publice causa abesẗ vnũ quousq in
tomo sui stẗ cũ ẗ in tomo-nec abesẗ cã ra publice q ẗ u. ẗ m ire
nere bẗ bulcũ-ẗ-ff-ex q n-ca-m-l-mles-ẗ-ẗ-l. q. qui mittũẗ.
in fs-ẗ-e. a nõ iuẗẗ tpo quousq recepẗ se m tomũ suã nõ curẗ-
u Nonae-fi-s-de sup-ne-ẗ la-hoer-de pe-dicũ-ẗ-s-e-nulla-nõ
ẗ q in nesciẗ pẗães expien-ẗ non baby-ff de calũ annus-et-ẗ-q. vi-
bi dicũt-et-ff-de edil-edic-cũ sex mensẽs.

d Lateran-o-cũ-s-e-nulla-
e Suspẗõnis-et ita tps in quo ẗs diligẗnõ ẗ pe non curẗit-ẗ-s. de
re dec-e-ẗ-lac-e-ẗ-c-ẗ-mpecũ
eo agẗnõ curẗ tpus-C.
de ãna-excep-ẗ-Culti-et
-e-de inẗ-ve-ẗ-in rebo-fie
nec tps delibẗ a cõmis ipsi
tanur creditori-et de ure
debẗ fancinũ-C-pnoeõ fi-
ar-ff-quẗad-fui-anm-ẗ
quis alias-Qui-et-l. si los
cus-qñ non curẗ ẗ sep-
no dicũt et-s de p sep-il-
lud-et cũ ẗ licẗ-et hoc
dicẗ in ista-ẗ-ẗ ãn suspẽ
sionẽ vel post absolucõ
nem capẗn suspleuir nes
gligẗam a sepũ valebũ
factũ capẗ et ẗ q tpus
istud nõ curẗ mẗ lige
cũnõ negligẗs in pe
tenda absolucõ ẗ fi ab
epo nõ fuit negligẗs q
ẗ at post suspẽsiões fuẗ
uit ad curiã, q absolucõ
ne alias imputaẗur et
ar-de di-qñ-et-s de sp-ẗ
fi ait-ẗ-ff-ex re-iur-qui
pr-et-ff-ex re mũ nõ om
nes-C-qui captus-lau

C⁹m nostris. de iure. de facto tñ nõ vacabat ut .j. sequitur.
a ¶ Assignarũt. s3 nũquid põt s3 facẽ executores quibꝰ s3 solũ
mãdatũ est ut aliquos moneãt recipe aliquẽ in frẽm eosdẽ si nolu
erint cõpellẽdo. vidᷣ q᷑ sic. cũ oĩa accessoria itelligãtur sibi cõmis
sa. s. de of. del. pterea. et. c. prudẽtiã. in fi. ff. de p cu. ad rem mobilẽ. et
.l. ad legatũ. s3 non ẽ ita q᷑ forma mãdati diligẽter ẽ obßuãda. s.
de rep. cũ dilcã. et. s. de offi. dele. venabilis. et. xxvij. q. i. si custos. s3 si
mãdetur sub hac forma.
mãdatũ exequi nõ tarde
tis sm q᷑ mãdabatur ve
stis executoribꝰ ut p3 in
integra tũc põt facẽ qd᷑
dĩ lr̃a ista sm q᷑ isti fece
rũt s3 factũ istoꝝ effectũ
non habuit q᷑ nõ vaca
bat ꝑpositura de facto et
lr̃e non valebãt impetra
te tacita veritate ut dᷣ i
fi. si vẽo simpliciter man
detur sub hac forma. mã
damus ut tales cõpellas
tis ut talẽ recipiãt in ca
nonicũ et in frẽm tũc nõ
põt illũ ponẽ in possessi
onẽ siue inuestire s3 sim
pliciter cõpellẽ. s3 vidi de
facto. s3 si mãdetur ut illũ
mittat in possessionẽ p̃
bende nũquid põt excõi
care cõtradictoẽs ⁊ impe
diẽtes. Jo. dicit q᷑ nõ q᷑
execucõ tm̃ ⁊ nõ cohercõ
eis mãdata ẽ. ego credo
q᷑ põt q᷑ illa execucõ nul
la essꝫ si cohercõnẽ aliq᷑
nõ hr̃et. s. de of. del. ex lis
teris. et. ff. de iuris. o. iu. l.
b ¶ Suggestionẽ. ꝯ. iiij. ꝯ
ex s3 vidᷣ q᷑ si ommissio p
falsi suggestionẽ fit im
petrata. et index eã secutꝰ
tulit sñiaꝫ q᷑ sñia nõ tene
at ipo iur. ar. s. de rep. cõ
stitutus. et. s. de re iud. cũ
.j. et. a. et. C. si ex fals in
stru. falsam. secus vidᷣ si
eã nõ sequitur ut in. c. cũ
.j. et. a. de s3 dictũ ẽ. s. de
rep. ad audiẽtiã. ij.
c ¶ De facto. ex s3 vidᷣ q᷑
ad s3 ut reptũ nõ sit viciõ
sum non solũ ea q̃ iuris
sũt narrãda sũt s3 etiã ea
que sũt facti pari racõe
vidᷣ q᷑ si scõ in reptũ nõ
faciat mẽtionẽ p̃oris rep
ti inualidi q᷑ non valeat
scõm s3 nõ est ita. s. de cõ
fir. uti. bone. q᷑ lr̃e p̃ores
nõ dicũtur p̃ores s3 nulle
potius excepcõne appo
sita. vij. q. i. factus ẽ. nec
lr̃e que nõ valẽt debẽt p̃
stare impedimẽtũ secũ
dis q̃ valẽt. j. de iur. pa. il
lud. ff. del. j. si huius lega
tus. C. si huius. ff. de v. ob.
si dari stipuler. ubi stipu
latio q̃ põt elidi p excep
tionẽ nõ impedit sñam. sic possessio nõ dr̃ vacua quã alter quocũq᷑
modo possidet vel detinꝫ licꝫ reuera nullus possessor sit. ff. de ac. emp.
d ¶ Possessio. i. q̃ hẽtur ab eo q̃ h3 plures ꝯ et ven. l. ij. C. vacua. s3.
dignitates. e ¶ Habet. nota q᷑ possessio acquiritur alicui aliq̃n qui
hab3 plurimũ iuris et minimũ facti ut si acquiritur michi p suũ vel
p eũ quẽ hẽs in ptãte. ut. ff. de acqui. pos. possessio q3. et tũc ignorã
ti acquiritur possessio et currit vsucapio. ff. p soluto. l. ij. in fi. quãq᷑
possessio h3 multũ iuris ⁊ facti cũ acquiritur p pcuratorẽ et ignorãti
acq̃ritur s3 vsucapio non pcedit ñ sciẽti. C. de acq̃. pos. l. i. ff. p sol. l.
ij. cũ l. se. et. ff. de acqui. pos. possessio q3. C. ij. quãꝫ possessio h3 parũ
iuris et plurimũ facti ut illa q̃ corpe nr̃o acquiritur q᷑ ibi animus
noster necẽarius ẽ. C. de acquir. pos. licꝫ. et tũc vsucapio non pcedit

C⁹m sancte marie.
Cum nr̃is fuerit olim au
ribꝰ intimatũ q᷑ ꝑpositura ec
clesie lausañ. tpe tãto vacassꝫ
ut sm statuta lat. cõci. ad nos
esset eiusdẽ donacõ deuoluta
episcopo et canonicis lausañ.
mãdauimꝰ ut ꝑpositurã ipsaꝫ
thesaurario lausañ. cõferrẽt q̃
busdã sup s3 executoribꝰ de
putatis ⁊c. j. verũ p̃fati eps̃ et
canonici lr̃is receptis ꝑpositu
rã p̃dcãm nõ vacaẽ dixerũt q᷑
licꝫ ille qui ꝑpositꝰ fuerat i epm
fuissꝫ assumptus ad ipaꝫ tam
ꝑpositurã post cõsecracõeꝫ suã
denuo fuerat ab ipsis canoni
cis elcũs et eã sicut antea pos
sidebat qd᷑ dicti executores
dicẽtes cõtrariũ esse iuri ipaꝫ
ꝑpositurã de iure vacãteꝫ auc.
ap. p̃fato thesaurario assigna
runt ⁊c. j. Auditor sup s3 datus
a nobis de mãdato nr̃o decre
uit ut qd᷑ a mẽoratis executo
ribꝰ factũ fuerat obtẽtu lr̃aꝝ
nr̃aꝝ. eo q᷑ p falsi suggestio
nẽ ⁊ veri suppssiõꝫ fuerat impe
trate cũ ꝑpositura illa nõ vaca
ret de facto q᷑ talis possessio
plus hab3 facti q̃ iuris ha
beretur irritũ ⁊ inane. Nos ve
ro sñiam eiusdẽ rataꝫ hñtes
.m. q. nisi p̃dcũs eps̃ sufficiẽt
oñderit q᷑ vel ex indulgentia
se. ap. speciali vel ex alia iusta
cã et necẽaria sibi pꝰ cõsecratio
nẽ suã ꝑpositura cõcessa fuerit
mẽorata ipm ad resignacõeꝫ
ipius si sponte noluerit cõpella
tis. deinde lausañ. capitulũ ad
cõferẽdam eã thezaurario sup
dicto diligẽtiꝰ inducẽ pcu

sine corpali possessiõe. ff. quibꝰ ex cau. in. a. l. deniq3. si emptor. cũ. l.
se. et talis ẽ possessio hec q᷑ h3 s3 plus facti q̃ iuris immo nl̃ iuris h3
hic ñ cõstẽdat q᷑ post cõsecracõꝫ ꝑpositura iusta de cã fuerat ei cõces
sa q᷑ si hr̃et aliq̃d iuris nõ cõpellẽtur ad renũciandũ sine cã. xvi. q.
.vij. inuentũ. et. lvi. di. satis puersũ. Itẽ i acquirẽda possessiõe plu
rimũ facti cõsistit ⁊ parũ iuris q̃m sine corpali actu nõ pcedit ut p̃
dicta. l. licꝫ. in retinẽdo plurimũ iuris ẽ q̃m solo aio retinetur. C. de
acquir. pos. nemo ãbigi
tur. et. l. licꝫ. et solo aio p
ditur. ff. de acquirẽ. pos.
possideri. C. in admitten
f ¶ Causa. nota ꝯ da. ꝯ
q᷑ ex iusta cã põt quis ha
bere plures dignitates
sm ãtiqua iura incõsulto
dño pp̃ ut s3 colligitur ho
die vero nõ licꝫ sine spe
ciali dispẽsacõe dñi pp̃.
.s. de pben. de multa. iu
sta cã possꝫ cẽ pauptas
ep̃atus. ar. x. q. iij. vnio.
et. s. de pben. exposuisti.
s3 pone q᷑ aliq̃s hñs bñ
ficiũ cũ cura aiaꝝ recipit
aliud bñficiũ cũ cura aia
rũ et ñlominꝰ retinꝫ pri
mũ qd᷑ vacat ipo iure. ali
us dicẽs bñficiũ vacare
impetrauit lr̃as a dño pp̃
ad delegatũ ut illud bñfi
ciũ sibi cõferat si ẽ ita nul
la mẽtione habita in lr̃is
de tali possessione nũq̃d
valẽt lr̃e taliter impetra
te. credo q᷑ valeãt et sicut
ille ad quẽ ptinꝫ collacõ
illius bñficij põt illd᷑ cõfer
re possessore irrequisito.
ut dicit decre. illa. de mul
ta. et. s. de elec. cũ i cũctis.
que loquitur i epõ sicut
hic. ita delegatus iste põt
cõferre bñficiũ illud cũ in
hoc eandẽ hẽat ptãtẽ nõ
obstãte q᷑ de s3 i lr̃is mẽ
tio nõ hẽtur. s3 s3 nõ valu
erũt lr̃e q᷑ ex noua cã po
tuit eligi de nouo pꝰ suã
cõsecracõnẽ ad ꝑpositurã
eandẽ vacãtem. put ꝑpa
mãdat i quri secus si nõ
fuissꝫ postea electus. s3 ꝑ
positurã nõ retinuissꝫ ex
p̃ma cõcessione p̃decre. p̃
dictas. vel dicas lr̃as ta
les nõ valẽ iure nouo illi
us dec. de multa. ⁊ idẽ cre
do in psonatibꝰ ⁊ bñficijs
curã aiaꝝ hñtibꝰ. secus
i bñficijs simplicibꝰ aut
si vnũ bñficiũ sit cũ cura
vel psonatu et aliud sine
cura vl̃ psonatu tũc est fa
ciẽda mẽtio de possessiõe
facti alias nõ valent. s3.
g ¶ Procureꝰ. et nũq̃d
põt ad hoc eos cõpellẽ
ut eũ recipiãt sm q᷑ põt
epm cõpellẽ ut renunciet

retis. I de. h. arc᷑. richemũd.
Post electõnẽ et cõfirma
cionẽ epi elieñ. vacãte
archiaconatu richimũd. quã
tenuerat eboraceñ. ar̃eps̃ eũ
tibi ꝑpria libalitate concessit
dans eboraceñ. caplõ in man
datis ut te in archiaconũ reci
pere pcuraret cuius noluerũt
mãdato parẽ q᷑ p. n. iter alia
que decano ⁊ caplõ eboraceñ.
suo p̃uilegio noscitur indulsis
se ordinacõꝫ canonicoꝝ seu p
sonaꝝ liberã esse decreuit ut
videlicꝫ ydonea ⁊ honesta pso
na cui ar̃eps̃ vacãteꝫ in ecc̃ia
eboraceñ. p̃bendã vel dignitatẽ
duxerit cõferẽdam sm ãtiquã
ipius ecc̃ie cõsuetudinẽ p̃ntas
retur decano ⁊ caplõ sup̃dcis
⁊c. j. si q̃s cõtra cõsuetudinẽ hu
iusmodi in ecc̃ia ipa essꝫ p ali
quẽ introductus nec p pso
na nec p canonico habẽtur q᷑
si ar̃eps̃ infra terminũ lat. cõci.
sm formã p̃scriptã psone ydo
nee nõ cõferret licẽt decano et
caplõ auc. ap. iuxta eiusdẽ
cõci. statuta cõferre. Cũ igitur
in lr̃is ar̃epi directis caplõ de
decano mẽtio nullatenꝰ habe
retur p cuius manũ debebas in
capitulo inuestiri eius mãda
to extitit cõtradictũ ⁊c. j. Ipsiꝰ
igitur institucõne ꝑpter p̃mis
sas racões a caplõ reprobata
ipi intelligẽtes archiaconatꝰ
donationẽ ad eos tam auc.
lat. cõci. q̃ indulti sibi p̃uilegij
deuolutã. R. de scõ edmũdo
illũ vnanimiter cõtulerũt inue
stiẽtes eũdeꝫ de ipo et solẽnit
installãtes. pcessu vero tpis
P nõ credo q᷑ possint cõpellẽ eos q᷑ monitoẽs tm̃ cẽ videntur.
Post electõnẽ. cõfirmacõnẽ. suppleꝫ cõsecracõꝫ q᷑ alias nõ dr̃ va
care plene. s. de elec. cũ in cũctis. ipe elcũs cõsensit ut archiaconatꝰ
ipius daretur mgr̃o. h. et sic vere vacauit. ꝯ q᷑ si ar̃eps̃ .j. termini
h ¶ Ordinacõnẽ. i. institucõeꝫ. s3 s3 .j. e. c. v. ꝯ lateraũ. cõci. scõm p̃scrip
tam formã psone ydonee nõ cõferret. so. ad caplm et decanũ ptinꝫ in
stitucõ in p̃benda et dignitate. i. collacõ bñficij vel dignitatis ut. j. e.
i ¶ Nullatenus. nec erat necẽ facẽ mencõnẽ de ꝯ. v. psone ydonee.
pte. i. decano cũ ps cõtineatur in toto. xciij. di. legimꝰ. in fi. et. xiiij. q.
.v. penale. de cõse. di. v. nõ mediocriter. ff. q᷑ me. cã. l. i. ff. de re. iur.
in toto. sic etiã eps̃ in ecc̃ia. vij. q. i. scire. sic nomine ppli continentur se
natores. insti. de iur. natu. C. plebs. sic et familie appellacõe ipe dñs

cõtinetur. ff. de v. sig. familie. qñ tñ nomie eccie nõ ophẽditur eps .lxiiij. di. C. ex hijs. et .j. de v. si. cũ clerici. et. lvi. di. aplica. et .j. õ testa- requisisti. ar. õ pdicta q plus valz spẽalis nominacõ q̃ gñalis. xx xiij. di. q̃ q̃. cũ suis ocor. et. s. de Rep. sedes aplica. cũ suis ocor. et. c. eam de. Jo. a ❡ Institucõne. i. collacõe. b ❡ Reprobata. i. nõ ad- c ❡ Resignacõnẽ. h. ppõnebatur h nõ fuit pbatũ h si pba- ] missa- retur q tñ petebatur ofirmacõ racõne ppe cõcessionis q non tenu

legẽ. j. de vsur. q Frustrã. et mutua delic. a pari opensacõe tollũtur. j. de adul. c. pnl. et ul. ff. de dolo. l. ij. duo. ff. solu. matri. viro. s. de ex cep. cũ eccĩastice. ar. õ. j. de simo. x emes. et. j. e. ex tenore. vbi de h. pterea turpitudinẽ suã allegabãt v nõ debuerũt audiri. j. õ donac. inter dilcõs. et sic obstat alicui ppũ factũ licz sit iniustum. sic. s. de de. oiug. diuersis fallaciis. et de fil. psbi. vemẽs. xxviij. di. diaconi. ff. de aoop. post mortẽ. ff. de fur. rusti. pdi. p fundũ. ar. õ. l v. di. pe-

it nõ pdesz n tenuissz ra- tione sc. de ocessiõis ab arẽpo facte. moviõz q nõ dũmodo locũ vincẽtis sciẽter occupauerit. i. q. .i. in pmis. vsus pñ. d ❡ Cõfirmari. ex hac lr̃a viõz q .R. erat i pos- sessione ardiaconatus et h petebat ei restitui q a- gebat possessorio cõtra .R. ut dz in glo. de hijs. cõtra tñ dicit dec. s. de te sti. cõstitutus. vbi dz q ho. nõ spoliauit istũ .R. h lr̃a illa inferior. s. sup eo duximus silẽtiũ imponẽ dum. r ẽ. poti9 oñdit q agitur de pprietate. qõ ve- rius puto. si actũ fuisset possessorio otra. r. nõ fu- isset cõdenatus sup ipo ardiaconatu h sup pos- sessione ipius vel q̃si. tu dic q vterqz agebat r pe titorio r possessorio. s. de cã pos. et ppe. cũ sup. eg. e ❡ Cõstitit p ofessionẽ .r. ut patz in ãtiq. decre. f ❡ Institucõe. de te fcã. g ❡ Reprobata. q̃ pmo debuit reprobari anteq̃ trãsitus fiẽt ad scdam. s. de elec. cõsiderauim9. et. c. bone meõrie. h ❡ Regulam. s. e. c. i. et .vij. q. i. nõ furem. i ❡ Effectũ. q nõ ostitit q tpus sex mensiũ fuissz elapsũ ex respõsione. r. ut patz in antiqua. k ❡ Renũciacõe. de hijs eni corã ppa fuit ppositũ h non pbatũ ut dixi. sed Jo. dixit q siue h pba- tũ fuissz siue nõ ex q̃ inde r pcessit ad sniaz ãpli9 au diri nõ debz. s. de re iudi. inter monasteriũ. et. c. suborta. et ideo nõ admi sit eũ i modũ excepcõis q calũniose h obicẽ vide batur vñ licz nõ admitta tur in moduz excepcõis admittitur in modũ ac- cusacõnis sic. s. de ap. o- stitutus. in fi. vbi de hoc. vel intẽtabatur possesso riũ vnde non hz locũ hic

pfatus arẽpus p9 resignationẽ et abiuracõnẽ a te factã et re ceptam ab ipo eidẽ. R. ardia- conatũ otulit antedẽm qui ar diaconatũ ipsũ tam racõne p me q̃ sc. de ocessionis sibi assi gnatũ p se. ap. petijt ofirma- ri r .j. ❡ Sin ostitit nobis ardia conũ pdictũ tibi p eboracen. arẽpm pmitus fuisse cessum et q institutiõe fcã p ipm fm iuris ordinẽ minime reproba- ta. ardiaconatus nõ vacans nõ potuit nec debuit in aliũ ri te trãsferri. memorato. r. qui otra iusticie regulã in ardia- conatũ alterius puchi se osen sit sup eo duximus silẽtiũ im- ponẽdũ sniaLiter decẽnẽtes ut institucõ facta p arẽpm de te sortiatur effectũ. exinde si sup renũciacõne vel abiuratiõe vl aliquo pmissoz aliquis qui velit r valeat adũsus te quic q̃ duxcit pponẽdũ ordine po terit iudiciario expiri. ❡ I dez

[O] . c. canonico tridentino.

[C]Vm sup qõne tridẽn. pbende r .j. Cũ aũt oster te in canonicum tridẽn. eccie fuisse receptũ licz recepcõne tuã fa- ctaz otra lat. ocil. ps adũsa p ponat q tñ pbatũ nõ extitit nec ipi canonici videbãtur ti- bi h oppõnẽ posse de iure qui se fatentur te otra statuta p- fati oci. recepisse. sniaLiter decẽ nimus ut tibi q̃ cito se facul- tas obtulerit pbẽdale bñficiũ in tridẽn. eccia oferatur. cum exquo recept9 es in canoni- cũ nõ debeas carere pbenda.

I dẽ epo r ingro. p. canonico hildesemen.

[L]Itteras vr̃as accepim9 q cũ p. d. clerico vobis scrip- serimus ut cũ de pbẽda vacã te scĩ wiscardi bremen. quã di cebat ad donacõnẽ nr̃am spec- se iuxta lat. oci. statuta deuolu tã curaretis auc. ap. inuestire r .j. de facto fuit ppositũ corã nobis q .h. ppositus quondã simplex canonicus eiusdẽ ec- clesie de ipa in maiori eccia in canonicũ ẽ elcũs et postmodũ anni spacõ euoluto in ipa ec- clesia sancti wiscardi in pposi- tũ est assumptus porẽ pbẽdaz nilominus retinẽs quã in ipa ec clesia tunc hẽbat sed ppositus allegabat econtra q erat ex osuetudie gñali q vnus in e- adẽ eccia plures hẽre pbẽdas et cũ arẽps bremen. ppositum ipm de ppositura in plena smo do inuestiret tam ppositurã il lam q̃ pbẽdam ei de canonico rum confirmauit assensu r .j. vnde cũ vobis dubiũ videãtur vtrũ cũ aliqs de vna pbenda eligitur ad aliã statũ porv a- care incipiat an p sniaz debeat abdicari eidẽ an pter ofirma tionẽ hmõi que supius ẽ ex- pssa pbẽda illa dici debeat nõ vacaẽ nos osulẽ voluistis. ❡ Cũ igitur si ita ẽ pbenda illa et si nõ de facto de iure tñ vacare noscatur. m. q. dictũ ppositũz ut illã sine difficultate resig- net ap. re. cogatis. quã cũ de

mitẽtes. xxxv. q. ix. q q̃s. .s. de pben. cũ non igno- res. h nõ e in pari cã tur pitudis potior ẽ oditio excipiẽtis. ff. de odic. ob tur. cam. vbi aũt. s. de p- ben. relatũ. et. c. dilci. Itẽ õ .j. e. ex tenore. so. h cle- ricus ille iã erat recept9 in canonicũ et ideo pe tis or fuit eius odicõ. sec. s si pmissionẽ solã habuis- set vel receptus fuissz ad pximã vacaturã q nõ te- net. j. e. ex tenorẽ. et. s. e. c. .ij. et. iij. et q pbatũ non fuit q otra ociliũ recep- tus fuissz h potius solũt otrariũ.

n ❡ Prebẽda. nota q q̃ receptus ẽ in canonicũ diu pbenda carẽ nõ debz sic. s. de pben. et dig. rela latũ. et. c. dilcus. h illa di- lectus. õcicẽ vidz ibi cri mãdat ppa q distribucõ nes cotidiane cõferãtur et h expectat q̃usqz vaca uerit bñficiũ quare non mãdat h dari distributi ones. R̃ndeo h fuit rece- ptus simpliciter in frẽm et sociũ nulla mẽtiõ e ha bita de aliqua vacatura et sic debz expectaẽ vaca turã ut h dz. et. in. c. dile- ctus. fuit receptus in fra trẽ ita q nl perciperet n lo co pxime vacatuẽ qõ nõ licuit et ideo fuit illud cas satũ vñ ppa noluit q illi darẽt eccĩasticas distri- bucões pter viciũ exps sum qõ credo fuisse fem ex grã. h noluit facẽ hãc grãm anq̃ iste. r. fuit re- ceptus in frẽm vacauit pbenda talis cã habu it ut hẽtur in integra.

[L]Itteras. ppositũ ab ipo danieli clico.

o ❡ Electus. nlominus re tinuit pbendã r canõ mã ioris eccie put seqtur. p ❡ Ex osuetudine. hec osuetudo poti9 fuit cẽsen da corruptela. s. õ osue. ad nr̃am. et duob. c. se. q quot pbẽde vel pso-

talis excepcõ. s. de resti. spol. c. ij. ex ãtiqua hñ colligitur q posses soriũ intẽtabatur. vel ideo nõ fuit auditus iste. r. q si vellet pbare q alter renũciassz vel abiurassz ppterea nõ obtinuissz exquo sua ele ctio nõ tenebat. ar. s. de Rep. olim. et idẽ. r. mitebatur ex ocessione ca pituli q non tenebat. ar. s. de Rep. olim. vel illa ẽ potior cã quã hec pñt postea oppõni ne videlicz p subrepcõnẽ habeat digitatẽ q si renũciauerit vel abiurauerit vel post tpus elapsum electus fuerit non pt licite remanẽ q nõ hz canonicũ ingressum. s. de elec. cũ di- lectus. s. de ap. ostitutus. et sic pz q talis snia siue ofirmacõ nl nõ tribuit si pbabitur aliqd de pmissis et ita q̃si sub odicõne snia-

[Q]Vnit ppa. Itẽ hẽs h q mora nõ pt purgari. de h dixi. s. e. nulla.

[Q]Vm sup q̃stione. lateranense. s. e. c. ij.

l ❡ Nõ extitit. ideo tibi nõ nocz. C. de pbac. cũ pabz. h nocz ipis cõfi- tẽtibz. C. de fi. instru. l. ij. vñ pumiri pñt tanq̃ ofessi. s. de ofes. cũ su- m ❡ Posse. q frustra legis auxiliũ inuocat q̃ cõmittit in ] per.

natus fũt in eccia tot canonici debẽt ibi cõstitui. ar. s. e. nulla. et. s. de institu. in eccia. et. lxxxix. di. singula. et. s. de pben. de multa. q ❡ Cõfirmauit qõ facẽ nõ potuit. s. de elec. dudũ. r ❡ Nõ oratur. p h viõz q eps nõ pt alicui oferre plura bñficia. s. de pben. de multa. q nõ pt dispẽsaẽ q aliquis hẽat plures eccĩas vl pbendas intitulatas. lxx. di. sanctor. Itẽ eo ipo q trãsiuit ad hanc ecciam vacauit pma. xxi. q. ij. si quis iã trãslatus. et. s. de elec. cũm cũctis. et. s. de pben. de multa. et est si. ff. de re iudi. l. iij. ❡ Si eius ex ouencõne. ff. de diuorc. l. ul. in fi. et hec q̃ dicta sũt locũ hñt qñ reci- pit hanc ecciam tanq̃ intitulatã cũ cura aiaz. secus si recipiat sim- plex bñficiũ q postitucõez illã. s. de pben. de multa. nõ vidz epis adẽpta dispẽsandi facultas circa bñficia simplicia vel circa bñfici um et ecciam h in psonatibz r bñficijs curã aiaz hñtibz. h ut in ea- dem eccia hẽat quis plura bñficia eps dispẽsaẽ non pt ut h colligi tur. cũ dicatur q talis pbẽda de iure vacz nõ obstãte ofirmacõne

ar̄epi p̄dicti. p̄terea sil'e l. ēg. s. e. cū n̄ris. ff. ad mūici. l. municipes. et. C. de pac. do. si mulier. et. xxvi. di. acutius. in fi. ar. ɔ̄. ff. de ac. ꝛ ob liga. quotiēs. et. C. de rei vx. ac. l. vni. §. sciēdum. Jo. de hac dispē sacione dixi. s. de p̄ben. de multa. s̄ melius. s. de elec. dudū. in glosa. vel dic ꝙ non tenuit cōfirmatio ꝙ p̄ talem ɔfirmacōnē non inten debat dispēsaē cū illo ꝙ sp̄ est necāriū ut dispēsacō exp̄matur. ꝭ. de scisma. c. ij. ꝛ ita ɔfirmacō nō valuit cū iam vacaēt de iure licȝ nō de facto nec ar̄eps̄ intēde bat dispēsare cū ipo et si cā fuiss̄ poterat dispēsaē cū ipo ut. s. e. cū n̄ris. b.

Ex parte. oppone. vi detur ꝙ duo vel tres de collegio defendē nō p̄nt ip̄m collegiū in uitis alijs sicut ꝛ agē. xij. q. ij. nō liceat. ff. de lib. cā. l. ij. et. iij. s̄ tn̄ isti reporta uerūt ɔtrariā s̄niaȝ ꝙ n̄ ī racōnabile ondeūt q̄re possent ceteris obuiare et ē ar. ꝙ si vnus canoni cus velit agē p̄ eccia ꝙ nō sit nec̄e ostēdē l'ras de rato s̄ h̄ non ē verū. s. de iudi. cām. et. s. de of. dele. coraz. Et est h̄ notādū ꝙ vnus vel duo p̄nt se op ponē p̄ defensiōe eccie si racōnabilē cām ostēdāt ꝭ. de his q̄ fi. a ma. p̄. ca. cū in cūctis. et hic.

a ¶ Pars. nota ꝙ dn̄s p̄pa supplet h̄ de facto. de hoc dcīn ē. s. de el'c. cū no bis. et. s. de ap. bone.

b ¶ Distincte. et ita ubi p̄ bende distīcte nō sūt nec certus canonicoꝝ nume rus diffinitus nō d̄r va care p̄benda nec locū h̄ȝ illa cōstitucō. s. e. nulla. ut h̄ pat; sic etiā dicit de cōiter viuētib; ꝙ nō de bent facē porcōnes in̄t se. ar. xij. q. i. ꝙ tua. ibi ꝙ non d̄r vacaē p̄benda s̄ vbi certū quid datur co tidie cuilib; p̄sone p̄ se vi uēti et vbi ē ctus nume rus tn̄ ɔstitutus. lau.

c ¶ Capitulū. ar. ꝙ si ali qua racō allegatur et a lia racō mouet iudicē q̄ non allegatur iudex ex officō suo p̄t eā supplē et s̄m illā p̄cedē. s. de el'c. cū nobis. ff. de peculio. q̄s sicū. §. penl'. et. ff. depositi. l. i. §. si apud. et. ff. de pe. h're. l. ul. s̄ ar. ɔ̄. s. de iudi. examinata.

d ¶ Suppetūt. h̄ sp̄ ɔside randū est. s. de insti. c. i. et. c. aūcte. C. de sacrosanc. ec. l. in eccijs. et. s. de vi. et ho. cle. c. qm̄ ut, ait. et ita obtinȝ hic ps ista nō ex illa cā quā allegauit p̄ se scȝ institucōnē epi ꝛ ar̄epi s̄ ꝙ p̄pa iue nit eos institutos p̄ ep̄m de cōsensu capituli et si ctus numerus ess̄ ɔstitutus adhuc nō valebat institucō ar̄epi vel epi cū p̄tās ɔferē di p̄bendas illas trāslata fuiss̄ ad p̄pam cū iam p̄ quatuor annos vacauissent. s. e. nulla.

e ¶ Cōsuetudinē. nota ꝙ cū dn̄s p̄pa scribit p̄ aliquo eligēdo sp̄ faciēda ē interp̄tacō s̄m ɔsuetudinē ecc̄ie illius. s. de ɔsue. cū olim. nec enī minuēdi sūt redditus ɔsueti. ꝭ. de censi. p̄hibemus. et quilib; eū gradū ꝛ honorē retineat quē ex con suetudie p̄stine ɔdicōis meruit. C. de of. p̄fec. ur. l. ul. et ita licȝ nō sit numerus ɔstitutus tn̄ tot sūt ibi instituēdi quot ɔsueuerūt ibi esse dū tn̄ sufficiāt facultates. alias si nō sufficēnt debēt reduci nu merus ille ad eū numerū ꝙ possent ɔgrue sustētari in autē. ut det. sit nu. cle. in ul. colūna. coll. ij. §. inuestigātes. b.

facto vacauerit clerico mēo rato ɔferre curetis. I. de ep̄o et ar̄p̄sbro papieñ.

Ex p̄te asteñ. ecc̄ie n̄ris ē auribꝰ nr̄is intimatū ꝙ cū quedaȝ p̄bende in ip̄a p̄ quatuor ānos et āplius vacauissent asteñ ep̄s quosdā ibidē instituit cre dens sibi h̄ ex lateraū ɔcilio licē institui aūt scientes nō eē firmā institucōꝫ hmōi ad me diolañ. ar̄ep̄m recurrerūt qui eosdē in canonicos asteñ ec̄ clesie ordinauit et in corpalē possessiōꝫ p̄bendaꝝ induxit capitulo eiusdē ecc̄ie p̄bende assensū tribꝰ tn̄ exceptis qui se institucōi hmōi oppone cu rauerūt ꝛ ꝭ. tandeȝ vtraq; p̄s ɔcorditer ē ɔfessa ꝙ in p̄dcā eccia nō erāt distīcte p̄bende nec canonicoꝝ numerꝰ erat certus. Nos igitur intellexiꝰ eiusdē ex statutū lateraū ɔcilij de bn̄ficijs ultra sex mēses va cāntibꝰ locū in h̄ articulo nulla tenꝰ habuisse. ꝛ si forte astē. ecc̄ia canonicoꝝ patēitur defe ctum vnde institucō p̄ ar̄ep̄m vel ep̄m facta occasione ɔcil'. mēorati carē debȝ robore fir mitatis. ꝙ vero. totū capitulū tribꝰ exceptis p̄dcoꝝ recep tionē affectat nec ab illis tri bus aliquid racōnabile ɔtra ip̄os obiectū est et ostensuȝ. M. q. si asteñ. ecc̄ie suppetāt facultates s̄m ɔsuetudinē ha ctenus obseruatā p̄dcōs cle ricos p̄ canonicis faciatis ha beri. I. de ep̄o ꝛ cap̄lo laudo nensi.

Constitutus in p̄ntia n̄ra. h. ecc̄ie v̄re canonicus huiꝰ intimauit ꝙ tu frater ep̄e p̄tātem ei dedisti sacerdotalē ɔferēdi p̄bēdā q̄ p̄mo in eccia v̄ra esset vacatura. et remens̄ ar̄eps tūc ap̄. se. le. vobis filij capituli aūcte n̄ra p̄cepit ut cū p̄benda ip̄a vacaēt p̄sonā illā cui vellet eā. b. ɔferre sine interposicōne alterius p̄sone recipietis ad ip̄aȝ ꝛ ꝭ. Quocir ca. m. q. p̄sonā illā cui mēoratꝰ. h. sacdotalē p̄bēdā cū ɔtige rit eā vacare duxerit canōice ɔferēdam sine ɔtradictōe q̄ libet admittatis. et tu interim frater ep̄e p̄bendā hmōi ɔtra formā ɔcessionis tue ɔferre a licui nō p̄sumas ꝛ ꝭ. Quia ve ro ɔcessiones tales si ad ɔse quētiā trahēntur fieri possent in fraudem canonice sanciōis p̄ quā p̄hibētur ecclīastica bn̄ ficia ɔcedi siue p̄mitti anteq̄ vacēt nolumus ꝙ hmōi oc casione mādati q̄ō gr̄am ɔti net p̄sonalē fraudē adhibere volētibꝰ licētia ɔcedatur.

Dilcūs filius mgr̄. I. de. w. canonicus vester no bis suggessit ꝙ ep̄o v̄ro viā vniuerse carnis ingresso ar̄eps sc̄e seuerine asserēs ꝙ p̄pter negligētiā v̄ram ad ip̄lū erat eligendi aūctas deuoluta in ep̄m v̄strū elegit eūdē. Nos igitur attēdentes ꝙ canon la teraū ɔcilij ab alexandro p̄pa ɔtra negligētes editus ad ar̄ ep̄atū vel ep̄atū nō solȝ extēdi s̄ ad p̄sonatus alios et miora

Constitutus. canonice. s̄ enī intelligebatur in illa ɔcessiōe ut p̄ sone ydonee ꝛ modo canonico illā ɔferret. s. de e ec. cām que. et ar. ꝭ. ut ec. bn̄fi. ut n̄rm. ff. de h'ui. si cui. ff. de ritu nup. quāq̄. s̄ quid si ille ɔferat indigno nūq̄d iterū poss̄ dare certe nō. s. de elec. cū in cū ctis. idē credo si elcūs ille nō vult ɔsentiē ꝙ ius redit ad p̄stinū sta tum. s. de elec. cū winton. ar. s̄ nūquid ep̄s ꝛ capitulū eam dare p̄nt sta. ꝙ dolus p̄curatoris nō obest dn̄o. ff. de dolo. elegāter. §. pnl. s. de resti. in inte. c. ij. et. s. ut lite nō ɔtes. c. i. vbi de hoc. vide. s̄ pone ꝙ ep̄s ante collacōeȝ ip̄ius. h. ɔferat eā nūquid valȝ col lacō si clausula illa si cō tra fecerit decēmꝰ irri tuȝ ꝛ inane r̄. adiecta fu isset tūc nō poss̄ cōferre. s. de p̄ben. inter cetera. alias si ep̄s ɔferret credo ꝙ collacō tenēt. s. de p̄ ben. dilcūs filius. g. b.

f ¶ Cōcessionis. sic. s. de p̄ben. relatū. nō enī reuo catur p̄fecta donacō. xxij. q. ij. nō enī. et. C. d̄ vsuca. p̄ donato. l. ul. et. C. de do nac. ob cām da. cū ancil lam. n̄ ob culpaȝ donata rij. xvi. q. vij. inuectum. et. lvi. di. satis p̄uersū. et. ꝭ. de donac. c. ul. C. de reuo. dona. l. ulti. et insti. de do nac. §. sciēdū. s̄ si an̄ istō mādatū illā contulissent ep̄s et capitulū si qua p̄ benda vacass̄ valēt col lacō ꝙ talis donacō vel ɔcessio nō tenuit ut h̄ p̄ et si. s. e. relatum. et. ꝭ. e. c. ulti. Itē h̄bēs ꝙ ɔcessio q̄ nulla est efficitur vali da p̄ ɔsensū p̄pe. sil'e. iij. q. vi. hoc quippe. s̄ nūq̄d ep̄s p̄t istud ius delegaē alij cū illō sibi opetat ar. ꝙ sic. s. de elec. suffraga neis. de ɔse. di. i. missaꝝ. et. c. nullus. maxie cū ɔ stituē sit iurisdictōis nō ep̄alis officij. s. de elec. nosti. et. c. trāsmissaȝ. s̄m deo in gn̄e p̄t ep̄s ex cā delegaē tam institucōēȝ q̄ admistracōēȝ rerū sua rū. xvi. q. i. statuimus. et. s. de insti. ex q̄rimonia. s̄ nō in specie p̄ hāc dec. et. ꝭ. e. c. ul. ꝙ illō posset fieri in fraudē ɔstitucōis. s. e. nulla. verūtamē ius instituēdi in aliq̄ eccia do nare poss̄. ꝭ. d. donac. pa storalis. ar. ɔ̄. ꝭ. de iur. pa. cū dilcūs. vbi legatus re s̄uat sibi donacōēȝ p̄me vacature. Jo.

g ¶ In fraudē. nota h̄ ar. ꝙ si aliq̄d p̄hibetur vna via nō ɔceditur alia via ꝙ fraus fit legi. sic. s. de p̄cur̄. tue fraternitati. vbi de h̄. et optime h̄ēs h̄. ff. de tu. et cu. si rem. §. i. et. ff. de cōdic. insti. que sub ɔdicōne. §. si quis. et. ff. de bo. lib. queritur. et. C. si mācipiū ita venerit ne. p̄. l. ul. ff. ad macedo. l. iij. §. is aūt in fi. et. ff. de spon. l. oracō. et. ꝭ. de p̄uil'. quāto. ubi de h̄.

Dilcūs. extēdi. hodie ꝙ vero si cathedralis eccia vel regularis p̄ tres mēses vacauerit eligēdi p̄tās de uoluitur ad p̄ximū supiorē. s. de elec. ne p̄ defectu. et ita hodie va leret talis electō facta post tres mēses. ɔstitucō illa. s. e. nulla. loq̄ tur de minoribꝰ digtatibꝰ ꝛ bn̄ficijs vnde nō extēditur ad ep̄atus vl' ar̄ep̄atus s̄ poterat ɔferre eos aūcte illius canonis. l. di. postq̄. et. lxiij. di. obeūtibꝰ. vn̄ nō valuit h̄ electō facta aūcte ip̄ius. Illa. ne p̄ defectu. locū h̄ȝ tn̄ in ep̄atibꝰ ar̄ep̄atibꝰ ꝛ abbatijs. b.

Ex tenore. quādam. sibi imputȝ qui cartā hmōi ɔ̄ se exhibuit

q potuit ꝓuidē an ei ꝓdeſſ. vel obeſſet. ſiſe. s. de fi. inſtru. imputa-
ri. s. de pſcp. c. pnl'. ad fi. et. c. relatū. ſ auditi fuerūt monachi iſti
a ¶ Statuta. s. e. nulla. turpitudinē ſuā allegātes in odiū illi⁹ re-
cipiētis turpē ꝓmiſſionē. xxviij. di. diacom. ſic auditur quis ubi v-
titur piculū aīe. s. de re iud. lator. et. c. ꝯſanguīei. imo gnaliter i exci
piēdo bn̄ pt qs allegaē tpitudinē ſuā. ff. de ꝯ. di. ob tur. cā. ꝓto tū.
et etiā in agēdo cū eā allegat ꝯtra eū qui cā exegit. C. de iniur. l. i.

tor. ¶ ul. et. l. ſ et fi. ¶ hoc ꝗ. et. s. de in inte. reſti. ex lr̄is. ſecus ſi dolo
alterius ſ factū eſſ q tūc agētur ꝯtra illū qui dolū fecit. ff. de dolo. l.
arbitrio. ¶ pnl'. ſi eſſ ſoluēdo. ſ in caſu iſto doloſus nō eſt ſoluēdo.
et ideo reſtituitur caplo ꝓſtinū ius. ff. de eo p quē factuz erit. l. ul. et
. ff. de dolo elegāter. ¶ pnl'. Jo. ꝯrū credo. et imputēt ſibi q nō ele-
gerūt infra tpus ſic vbi eligē nō pn̄t et tn̄ currit tps. s. de elec. c. ul.
et ptās eligēdi nō deuoluitur ad epm ꝓpter dolū ſuū ſ ad ſupiorez

et. ij. ar. s. s. e. cū ſup qō-
ne. ſ ibi ſoluitur. plus
fuit ibi ꝓceſſum q rece-
ptus fuit in canonicū. ſ
ſola ꝓmiſſio interueniēt
q ibi non fuit ꝓbatū q
ꝯtra ꝯcluū ille receptus
fuiſſ alioqn̄ bn̄ fuiſſ re-
pulſus. b.
¶ Ccedēs. caſib⁹ gn̄a
lior eſt eni iſta ꝯceſſio cū
potero. q iſta. cū vaca-
bit. nec etiā in ea ꝯtingit
expectare mortē alteri⁹
ſicut in alia. nā pn̄t aliq̄
ꝓuari eccīijs. s. de ꝓben.
referēte. Itē qn̄ aliqui re
nūciant. Itē q pn̄t aliq̄
adiūgi alijs tāq̄ ſocij in
eccīa. Itē pn̄t fieri de vna
ꝓbenda due. s. de ꝓben.
vacāte. Itē q pn̄t auge-
ri facultates ex teſtamēto
alicui⁹ vel donacōne et
ſic nō ſp timetur q aliqſ
deſideret mortē alterius q̄
fuit cā hui⁹ ꝓhibicōis.
ut. s. e. c. ij. ſepe eni pmit
titur aliquid in gn̄e qd
nō pmittitur i ſpecie. xiij.
. q. ij. nō eſtimem⁹. xxiij.
. q. iiij. nō pt. et. ff. de qſti.
. l. i. ¶ gonem. et. s. de of.
ord. ſi ſacerdos. eodē mō
vider q hmōdi ꝓmiſſio
valeat ꝓmitto tibi bn̄fi
ciū eccīaſticū cū ſit gn̄a-
¶ Oſtulaſtis. lis.
miſſi. mutat caſu qn̄
ſcz nō ptin; ſimul ad epi
ſcopū r caplm ius eligē-
di. ſi. s. de of. dele. ꝯſulta
b ¶ Canonic⁹. tioib⁹.
ſ patz q vbi eligēdi ius
cōiter ptin; ad epm r ca-
pitulū hmōi ius eligēdi
nō deuoluitur denuo ad
aliū. de ſ etiā dictū fuit. s.
de offi. or. irrefragabili.
ſ qualiter eps pt ſtare i
capitulo qſi canonic⁹ q
q̄ cito fuit ꝯſecrat⁹ in e-
piſcopū vacāt ꝑbēda bn̄-
ficia ſua. s. de elec. cū in
cūctis. et mūiceps eē deſi
it ſenatoriā digtatē adep
tus. ff. ad mu. l. mūicepſ.

eccīaſtica bn̄ficia docartai ele
ctionē hmōi iuſticia caſſaui-
mus exigēte. Idē ꝑ ꝯn oſteñ.
Et ſubꝑori ſci fridiani.
Ex tenore lr̄az vr̄az ac
cepimus q cū cām q̄ inter J.
clericū ex vna pte et abbatē
et ꝯuentū de bello ex altera ſu
per ꝓuiſione vertebatur ipius
et J. dcūs clericus poſt litem
ꝯteſtatā cartā quādā z mona
chor exhibuit ꝯtinētē q ꝑ-
mam eccīam ad donacōnem
ſuā ſpectātez aſſignaret eidē
et J. Nos igitur attēdētes q
ꝓmiſſio ꝑdicta nō ten; ut po
te ꝯtra ſtatuta lateraū. ꝯci. at
tēptata. m. q. mēorato clerico
ſup hoc ſiletiū imponētes ab
impeticōne ipius dictos ab-
batē et monachos abſoluatis
Accedēs ad ap. Idem.
Aſe. R. clericus ſua nobis
inſinuacōne monſtrauit q cū
ꝓmiſeritis vos ꝓuiſuros ei-
dem in eccīaſtico bn̄ficō cum
poſſetis ſicut p lr̄as iudicis de
legati inde ꝯfectas liq̄do ap-
parebat r J. Nos aūt ꝯſiderā
tes q aliud eſt ꝑlatū ꝓmittē
collacōnez cū poterit aliud cū
vacabit cū in multis caſib⁹ ſe
facultas offerre poſſ in qui-
bus collacō non eſſ in expe-
ctacōne vacaturi bn̄ficij diſ-
ferēda. m. q. mēorato. R. cū po
teritis eccīaſticū bn̄ficiū aſſi-
gnetis. Idem.
Poſtulaſtis p ſc. ap. edo-

ceri ut cū ad vos r ad arepm
vr̄m ſimul donacō ꝑbendarū
eccīe vr̄e ꝑtineat vtrū ꝑbēde
vacātis donatio penes arepi
ſcopū ipſū remaneat ſi eā in-
fra ſemeſtre tps neglexeritis
ordinaē. Ad qd bre. r. q ſi vos
et areps infra tps ꝑſcriptū cir
ca hoc negligētes extiteritis
ſic nec ab illo ad vos ita nec
a vobis ad illū ptās deuolui-
tur ꝯferēdi. ſ ſm ſtatuta lat.
ꝯci. ad ſupiorē trāſit donatio.
niſi forte areps nō ut ꝑlatus
ſ ut canonic⁹ vobiſcū ius ha
beat ꝯferēdi. et in ſ caſu cū do
loſe impedierit dolus ei ſuffra
gari nō deb;. Honor. iij. epo
et ꝑpoſito capi. cameraceñ.
Cum dilecta in xpo fi-
lia comitiſſa flandreñ.
fecerit ꝓmiſſiones de nō vacā
tibus bn̄ficijs eccīaz in qui-
bus ius obtin; ꝑſonat⁹ r do-
natiōes coz in manib⁹ poſu-
erit alienis. M. q. id irritū decē
nētes inhibeatis eidē ne ſilia
decetero attēptare ꝑſumat.

Ne ſede vacante aliquid
innouetur. Rub.

Inno. iij. ꝑori et ꝯuē-
tui glaſtoñ.
Nouit ille q̄ ſcrutator ē cordiū q licz
. C. p. n. eccīam vr̄am erexit ca-
thedralē ipam bathomeñ. ec-
cleſie vniendo ut idez eſſ eps
vtriuſq;. q tn̄ hec vnio aſſere
batur a vobis in graue ꝑiu-
diciū glaſtoñ. eccīe redūdaē

ut lr̄a dicit.
¶ Cum dilcā. ꝓmiſſ. ꝯ-
nes. hmōi ꝓmiſſiones
irrite ſūt. s. e. nulla. et. c.
relatū. et. c. ex tenoē. et. c.
ꝯſtitutus.
d ¶ Donacōnes. talis do
nacō non tenuit facta de
re nō vacāte vnde ea non
obſtāte potuit comitiſ-
ſa pn̄tare vacātib⁹ eccīijſ
illis. ſ. de iur pa. illd. et ꝑ-
terea talis donacō fiēt in
fraudē canonice ſancōis.
. s. e. ꝯſtitutus. vnde non
tenēt niſi ꝯfirmaretur a
ꝑpa ut ibi. ſ vider q comi
tiſſa nō poterat ſ allega
re q turpitudinē ſuā in
hoc ꝓponebat. s. e. cū ſu
per qōne. et. ſ. de dona. in
ter dilcōs. et. C. d trāſac.
. l. trāſactōne fimta. et. C.
de reuo. donac. cū ꝓfitea-
ris. et q in legē cōmiſit
fruſtra legis iplorat au-
xiliū. ſ. de vſur. q fruſtra
. ff. de minor. l. auxiliū. ſ
dicas q i caſu iſto bn̄ au
diretur comitiſſa cū nul-
lū ius ſit adhuc acquiſi
tuz donatarijs. ut. s. c. ex
tenore. de ſ dcm̄ eſt. s. e.
cū ſup qōne. vel forte co
mitiſſa ſ nō agebat ſ fa
ctum ipius qd erat ꝯtra
ius innotuit dn̄o ꝑpe vn̄
ꝑpa illud decreuit irritum
et mādat ut decetero ta-
lia nō debeat attēptare
cū illd ſit ꝯtrariū iuri. b.
Ouit. ſcrutator. r
xxij. di. erubeſcāt
et. xxiij. q. iij. de⁹
qui. et. ij. q. v. ꝯſuluiſti. et
. xxxij. q. v. xpiana.
e ¶ Bathomēſis epi. de i-
ſto epo nomie ſanarico
dixit quidā vſificator ho
ſpes erat mūdo p mūduz
ſp eūdo. Sic ſupma dies
ſit tibi ꝑma quies. Itez
cum deſcriberentur debi-
ta ſua dixit quidā alius.
dn̄e me pone creditorez
in legione.
f ¶ Vniēdo. not r q tri-

nec pt dici q eligi poſſit poſtea in canonicū q ſm ſ opoꝛtez ip-
ſum ꝯfirmare ſuā ꝓpam electōnē qd eſſe non deb; s. de inſti. cū ad
nr̄am. pt dici q licz digtates ꝑores ꝑdat ius tn̄ canonici retin; non
qd ꝑus hēbat ſ qd eps ꝯſueuit hr̄e p vicariū eoipo q qs eligitur
in epm eligitur ad tale ius canonici de ꝯſuetudie loci. et ex cā intel
ligo hāc ꝯſuetudinē introductā fuiſſe ar. s. e. cū nr̄is. ſ obicō fortiſ-
ſimus. ſi eps eligitur qſi canonicus de nouo elcūs ergo in eligēdo non
hab; ꝑmā vocē q ſic eligēt ſeipſū qd eſſe nō deb;. s. de inſti. cū ad
nr̄am. dixit Jo. q illud ius canonici ad qd elcūs ē eps eſt ꝑuilegia
tum et excedit alia iura et ſ ideo q illud ius ānexū epali ē digtati
et racōne ꝯnexitatis ſepe ſortitur aliqs ꝑuilegiū ut. xvij. q. iiij. ſi qs
ꝯtuax. ff. de rei ven. que religioſis. et. s. de iud. qto. qd ꝑus dictū ē
verius ē q ſimul digitur ad vtrūq;. eoipo q eligitur in epm eligi
tur in canonicū et de ſpeali ꝯſuetudie ſ obtin;.
c ¶ Dolus. ſi g capitulū nō eligat infra tps ſtatutū ꝓcurāte epo nō
deuoluitur ꝓpter ſ eligēdi ptās ad epm et dolus eius nō oberit ca
pitulo q illd tpus reſtituēdū eſt capitulo. ff. ex qui. cau. ma. aut ꝑ-

bus modis fit vnio eccīaz. vno modo ſic ut vna ſubiciatur alteri
et ſm hoc erit ſedes apud illā cui ſubicitur. vel ſic pn̄t vniri ut ex
duab⁹ digtatib⁹ fiat vna et ſm ſ illi qui ſūt in vna eccīa canonici
ſūt in alia et tam iſti q illi intererūt in electōne ꝑlati et in alijs ne-
gocijs. ſ in hac vnione diſtiguitur q aut vna eccīa vnitur alteri
aut ille due vniūtur inſimul. q duo diuerſa ſūt ſ ſi vna v nitur alte-
ri ſcdm ſ illius naturā et ꝯſuetudinē et ꝑuilegia aſſumit cui vnitur
ſ. de ſta. mo. recolētes. ¶ ul. ſi aūt ſimul vniūtur tūc ꝯſuetudies et
ꝑuilegia q̄ meliora ſūt et hūaniora in altera eaz debēt vniri vel re-
tineri in vnica ar. de pe. di. i. medicamētū. xxxij. q. i. non ē culpād⁹.
ſicut impator vnit actōnē bone fidei r ſtricti iuris Illud vnicū reti
net ea q̄ meliora fuerūt in altera actōne ut. C. de rei vx. ac. l. vna. in
pn̄. ſimiliter cū legata et fideicōmiſſa vniūt id qd human⁹ erat tā
in vna q i alia retinuit illud vniti. C. cōia de l. l. ij. circa fi. Tercō mō
pn̄t vniri ita q; q vtraq; remaneat epalis et ſm hoc ſūt duo epat⁹
lic; idē ſit eps vtriuſq; eccīe ut. xvi. q. i. et tpis qlitas et ſm ſ ſi ille
eccīe diuerſis ſberāt metropolitanis ꝓpter illam vnionem neu te

metropolitanus pdit ius suū .j. de reli. do. q monasterium. Jo.
a ¶ Religio. q epus erat abbas vn̄ nō posset ouenienter suari religio cū essent diuise pfessionis q nō debet pmiscuis actibꝰ turbari officia ar. C. de testa. osulta diualia. et. lxxxix. di. singula. Itez quia cōio materiā discordie creare solet. ff. de l. ij. eū pr. ꝙ. dulcissimis. et naturale viciū est negligi qd cōiter possidetur. C. qn̄ ꝛ quibꝰ q̄rta. psi decur. de be. l. ij. li. x. ex hmōi causis videbatur vnio dānosa. Jo.
b ¶ Hospitalitas. ad quā p̄cipue clerici ꝛ mōachi tenentur. s. ō p̄ ben. de monachis. et. xvi. q. i. qm̄ quicquid. eps eni reddiᵗus illos pcipiebat de q̄bus elemosina fieri con
c ¶ Cepimus. ¶ fuerit. mādauit innoc. quibusdam ut monasterium ipsū sub p̄oris regimie gubnetur et eps certis redditibꝰ eiꝰ cōtentus vnione manēte ꝛ q eps res monasterij nō expēcēt nec epus bona eccīe vacātis sibi subiecte alienare p̄t. Ideo dicit ad releuādū eccīe vr̄e statū cepimus intē. lē ꝛ c. et h̄ innoc. ad peticōnē biton. epi suo p̄uilegio ofirmauit ideo dic .j. hic q eo viuēte ocessimus ꝛ c. h̄ intelligas qd dicit in p̄ncipio nouit ille qui scrutator ē cordiū q li. ꝛ c. nota q an̄ vacationē isti dn̄s innoc. p̄cepit quibusdā iudicibꝰ ut debēnt instituē p̄orē in illo monasterio p q̄mē ipm monasterium regētur et ita factū fuit et ita postea vacāte eccīa hac petierūt a dn̄o pp̄ ut ipē solu t vnionē.
d ¶ Sede vacāte. vacāte eni eccīa clerici nō p̄nt disponē aliquid de rebꝰ ecclesie. xij. q. ij. si qua de rebus. ubi de h̄. nec eps bona eccīe vacātis sibi subiecte alienare p̄t. x. q. ij. si quis epus. et. lxxv. di. qm̄. hug. tn̄ dicebat q si sit magna ncc̄itas clerici p̄nt alienaē et inducebat ad h̄. lxxi. di. fraternitatē. qd potius cōtradicit. et. xij. q. ij. p̄carie. tū tn̄ assit aūctas metropolitani h̄ non ē ille casus in quo metropolitanus debeat se intromittē de clericis suffraganeorꝝ suorū et ē ar. ad h̄ q iudex p̄stat aūctem facto minoris eo tpe quo nō h̄z curatorē. C. q̄ admit ad bo. pos. l. bonorꝝ. Itē in minoribꝰ eccīis p̄t epus aliq̄ alienaē pper nccitatē mortuo sacerdote. x. q. ij. si q̄s eps. Itē si canonici faciant aliquē otractū mortuo epō. dicit Jo. q tenz otractus licz debeat rescindi si lesa ē eccīa. xij q. ij. si qua de rebꝰ. sicut ē in otractu minoris qui nō h̄z curatorē. C. de in inte. resti. minorū. si curatoēm. hoc ego nō credo imo talis otractus nullus ē et sine aliq̄ restitucōne reuocatur q̄tenus de facto pcessit. idē esset si h̄ret p̄latū et h̄ etiā dico p dictū. c. si qua de rebꝰ. q datur optio epō vtrū velit stare otractui vel nō citra aliquā restitucōez et h̄ in fauorē eccīe et sic intelligit hugo illū. c. si qua de rebꝰ. et incipit tūc tenē talis otractus si eps ratum habeat et q sit verū h̄ patz .j. e. c. ul. vbi attestacōnes recepte vacāte eccīa nō valēt .j. e. c. c. pxi. ar. et h̄ etiā q sede vacāte n̄l est innouandū. Itē nec va'z sn̄ia otra eccīaz lata sic nec otra minorē qui nō habz tutorē vel curatorē. ff. de re iud. acta. ꝙ. ul. C. qui da. tu. pos. in vda. ar. xij. q. v. quia. Jo. nec aliq̄s dz inuenirē viā ad impugnādūz vel reuocādū iudicia sua ar. ff. de mili. testa. l. iij.
e ¶ Qui eccīe. plus eni vtilitas eccīe q̄ psone fuit attēdēs. ¶ miūsis.

cum per ipsam dissolueretur religio et fraudaretur elemosina et hospitalitas tolleretur. Nos ad releuandū eccīe nr̄e statū cepimꝰ intendē diligēt̄ et .j. vos aūt post obitū batomen. epi huiꝰ postulastis ut q tpus aduenerat quo sine scādalo eccīe vr̄e ruina poterat releuari cū et batomen. ecclesia ꝛ dipsū pit̄er postularet. rex q̄z cū regni magnatibꝰ ꝛ quidā epi cum multis abbatibus deposcēnt illud idē ut vnione penitus dissoluta mōasterium vestrū reducēmus i statum antiquū sub abbatis regimie gubnādūz. Attēdētes igitur q epali sede vacante non debz aliq̄d inouari cū nō sit qui epale ius tueatur maxime ne plus causse psone q̄ eccīe vidēmur si qd eo viuente ocessimus post obituz eius subito mutaremus peticōez vestrā nequiuimꝰ exaudire auctoritate p̄dcā indulgētes ut cū baton. eccīa de p̄sule fuerit ordinata ius vr̄m apō se. ap. psequēdi facultatē liberā habeatis. interim aūt sub cura p̄oris idē monasterium gubnetur.

¶ Honor. iij. epo calmen. ꝛ magistris. v. et. f. canon. suession. Illa deuocōis sinceritas ꝛ .j. ecclesiā scā leucim de qua magistrum R. dona cōis nr̄e gr̄a p̄cedēte p̄bende nomie de mādato nostro capuanus arepꝰs inuestiuit sibi duximꝰ ofirmādā nō obstāte ocessione p capitulū facta aliu seu ofirmacōne nr̄a si qua in forma cōi apparēt obtēta cū nusq̄ inueniatur cautū in iure q caplm vacāte sede fungatur vice epi in collacōibus p̄bendarꝝ nec in eodē casu p̄t dici ptās oferēdi p̄bendam ad caplm p supioris negligētiam deuoluta cū nō fuerit ibi supior qui eas possz de facto vel de iure oferre. Idē

Cepo burgmen.

Constitutis corā .j. p. n. pcuratore eccīe scē marie de castro fortiꝛ burgmensi epo p̄decessore tuo dcūs pcurator petebat ab eodē epo restitucōnem sup libtate libere eligēdi sibi p̄latū. Nos igitur deposiciones testiū qui vacante burgen. eccīa et carente lītimo defensore fuerint recepti duximus reprobādas.

## De hijs que fiunt a prelato sine consensu capituli.

Ex oci. ap ō valent. Irrita erit eporꝝ donatio vel vēdicō vel omutatio rei eccīastice absq3 collaudatione ꝛ subscripcōne clericorum. Alex. iij. norwicen. epo.

Continebatur et .j. o. t. t. r. q ocessio decime ab abbatissa fcā pus si ouētu sciente ꝛ non cōtradicēte fcā est

f ¶ Nequiuimꝰ. et ideo potius dānū vr̄m q̄ nr̄am infamiā p̄eligiꝰ. s. de auc. et vsu pal. insi specialis.
g ¶ Indulgentes. indulgētia fuit ex h̄ q vnio illa facta fuit auctoritate celestini ꝛ p di. in fine cētiū ofirmata ut patz in ātiqua. et bn̄ficiū p̄ncipis debz eē ppetuū. xxv. q. ij. c. i. et. ij. et in autē. de osti. que dig. li. a p̄ria po. ꝙ. illō. col illa deuocōne. ofirmādā. h̄ dn̄s pp̄a ex cta scia ofirma: ¶ lac. vi. ut huic eccīam istā vnde plenū ius oseqūtus fuit nec erat licitū alicui de ip̄o iudicare. s. de ofir. c. i. et. ij. ubi de hoc.
h ¶ In forma cōi. sic. s. de ocesl. p̄ben. q diuisitatem. et sic patz q talis ofirmacō modicū opatur de hoc dcm̄ est satis. s. de ofir. c. i.
i ¶ Inueniatur. et ita intelligitur eē phibitū qd nō inuenitur ocessum. sic. s. de trāsla. inter corpalia. et. lv. di. si euāgelica. et. x. q. v. osuluisti. et. xxxi. q. i. q si dormierit. sed otra q qd non ē phibitum intelligitur eē ocessum. dic sup h̄ ut dictū ē. s. de trāsla. inter corpa:
k ¶ In collacōibꝰ. ¶ lia. de h̄ dubitari ofueuit vtrū eps bona vacātis ecclesie sibi subiecte alienare possit vtrū vacāte sede deuoluitur ad caplm collacō p̄bendarꝝ qd h̄ determiatur ar. ō. s. ō maiori. et obe. hijs qui. et. c. cū olim. ubi vacāte sede ius p̄lati deuoluitur ad capitulū et ibi soluitur h̄ otrarietas. Itez an ptās absoluendi deuoluatur ad caplm sede vacāte dubitari ofueuit ar. q non q h̄ facit successor. xi. q. iij. eps aūt. hug. dicit q sic ppter piculū aīe. ar. q p̄t .j. de h̄ret. ad abolēdā. i. h̄en. q caplm sede vacāte odēnat de h̄resi et ita si p̄t odēnare multo fortius absoluē. xxi. di. inferior. alienaē aūt non p̄t. ut h̄ dixi. s. e. c. pxi.
l ¶ Negligētiā. ppter negligētiā solā trāsfertur ptās eligēdi ad supiorē. s. ti. pxi. nulla. et. c. q. vel cū indignū eligāt. s. de elec. cū in cūctis. sꝫ vbi nullus ē p̄latus nō ē negligētia ut h̄. vel etiā cū eligē non p̄t. s. ti. px. q.
m ¶ Constitutis. vacāte h̄ patz manifeste q eccīa que caret lītimo defensoē ouentri nō p̄t q ea vacāte n̄l ē innouandū q nō h̄z defensorē. s. e. c. i. nec etiā alienacō fieri p̄t. ut dictū est. s. e. c. i. lau. dixit q vacāte se. yconomꝰ eccīe p̄t interī agē ar. h̄ de iura. calū. in ptractādis. h̄ in fauorē eccīe expectatur quousq; habeat p̄latū h̄ non ē verū ut h̄ patz et ita vacāte sede n̄l fieri debz vn̄ possit ei p̄iudicari. in alijs vēo in quibꝰ nō p̄iudicatur epo p̄t capitulū supplē vicē epi. s. de maio. et obe. hijs que. et. c. cū oli. ubi de h̄.
Irrita. et .j. xij. q. ij. sine excepcōe.
n ¶ Subscpcōe. al' nō tenz. xij. q. ij. nō liceat. et. c. alienacōes. Ab. et. c. sine excepcōne.
m ¶ Rei magne. ꝑ quā eni rem sine hac solēnitate alienare p̄t. xij. q. ij. terrulas. et .j. ō dorac. certum.
o ¶ Contradicēte. dicēte. et ita in vēdicōe rerꝝ eccīasticarū taciturnitas p osensu habetur. ar. h̄. s. e. c. pxi. et. xij. q. ij. sine excepcōe. et. x. q. ij. hoc ius. in fi. so. h̄ ad tpus facta fuit ocessio alicui clerico p bn̄ficō in ōrijs in ppetuū et ideo neccarius ē ibi expssus osensus et sbscpcō p quā apparet de osensu et est sile. liiij. di. si huius.
o ¶ Cōtradicēte .j. e. c. pxi.
p ¶ Post multū. ar. q si multū tps elapsū esset ꝛ couētus sp tacuisset videatur osensisse ar .j. de p̄uil. si de terra. qd non credo h̄ solū factum

hic narrat q̃ sp p̃nt ɔtradicẽ tali ɔtractui imo non possꝫ p̃scribẽ q̃
emit a solo p̃lato cū sciat ipsū non hr̃e ius distrahẽdi q̃ ɔtra le-
ges mercatur et ideo nõ p̃scribit. C. de agri. et cẽsi. queadmoð. li. xi.
. x vi. q. iij. si sacerdotes. detur q̃ donacõ talis nõ teneat q̃ p̃latus
a Preiudicaẽ. ꝫ vr nõ p̃t donare vel vendẽ n̄ ut meliora p̄spici-
at. xij. q. ij. sine excepcõne. ar. x vi. q. iij. si sacerdotes. iam solutū est.
Hic nõ fuit donacõ ꝑpetua ꝫ tꝑalis.
a Dum nos. reclaman
te. et ita pꝫ q̃ in negocijs
eccle necarius ẽ ɔsensus
vniusitatis vel maioris
ptis. s. e. c. px. et xij. q. ij.
sine excepcõne. et in or-
dinacõne clericoꝝ. xxi-
iij. di. eps sine. et in dig-
natib; ɔferẽdis. j. e. c. px.
et. xciij. di. legim9. Idem
est in cãꝝ ventilacõe. x v.
. q. vij. eps nullius. felix.
et. c. si autẽ.
b Ratā. et ita alienacõ
que de iure nõ tenꝫ ratiha
bicõne ɔfirmatur. x vi. q.
. i. c. ul. et. j. do iur pa. cura.
et. xij. q. ij. si qua de reb;.
ar. ɔ. insti. de auc. tu. §. tu
tor. et. ff. e. ti. obligari. cir
ca fi. Itẽ ar. q̃ ea q̃ ab ini
cio nõ valẽt ex post fcõ
ɔualescūt. j. de ɔing. ꝫ. p-
posuit. j. de despon. ipu.
de illis. ij. xxxi. q. ij. c. i. et
. ij. et. ff. de ritu nup. si q̃s
in senatorio. et. i. q. i. cū g
circa fi. ar. ɔ. xxiiij. q. i. scis
ma. et. j. de simo. nõ satis.
et. ff. de re. iur. qð ab ini-
cio. xxxij. q. vij. flagicia.
et. x vi. q. iij. §. potest. v.
qð si p̃uatus. prima r̄nsio
est vera qñ in maleficijs
ut teneatur ex maleficiõ
qui ratū hꝫ sicut q̃ ab ini-
cio mãdauit. s. de restit.
spol. cū ad sedẽ. in fi. ff.
de vi et vi arma. l. i. §. q̃tiẽ-
ens. dū tñ eius nomine
fuerit factū. ff. de p̃ car. l.
si ꝑuus. In negocijs aūt
et sacris ceteris ɔtracti-
bus q̃ de iure sortiuntur
effectū eius ratihabicõe
p̃t res rata haberi ab eo
qui talia ab inicõ mãda
re potuit si eius nomie
factū est. ff. rem ra. ha. l.
. iij. §. falsus. et. ix. q. iij.
lugdun̄. et. ff. de iud. licet
verū. et ꝫ. et. j. de donaci.
pastoralis. in fi. In hijs
aūt q̃ p alios explicari
nõ p̃nt sicut ẽut quis p
aliū ferat snīam vel testi
moniū faciat nõ hꝫ locū
ratihabitio. C. de sen. ex
piclo recitã. l. i. et. ij. n̄ sit
illustris p̄sona ut ibi. et
in hijs q̃ ɔtra naturã sūt
vel siūt et que sine pcc̃o
detineri vel fieri vel pos-
sideri nõ p̃nt et que ipso
iure nulla sunt ab inicio

robur firmū deb; habẽ. verū
si ignorãte ɔuẽtu aut ɔtradi-
cẽte decimã p̄us p̄dcõ. h. ɔces-
sit et nõ post multū tp̄is de as-
sensu ɔuẽtus eãdẽ decimã de-
dit eidẽ ɦa ɔcessio deb; p̄iudi
care p̄ori. Idẽ wigor. epo.
Cum nos iã pridẽ. et. j.
Certū est de rigoẽ iuris
ɔcessionẽ illã nõ tenẽ quã re-
clamãte cap̄lo p p̄de. tuū con
stat fcãm fuisse nisi eã ratã po
stmoð habuissꝫ. Idẽ ierosol.
Nouit tue || p̄riarche.
discrecõis prudẽtia q̃li-
ter tu et frẽs tui vnū corp9 si-
tis ita q̃ tu caput et illi mem-
bra cẽ p̄bãtur vnde non decꝫ
te obmissis mẽbris alioꝝ ɔsi
lio i eccie tue negocijs uti cū
id nõ sit dubiū et honestati tue
et scõꝝ patrū institucõib; ɔ-
traire. Innotuit siquidẽ auri-
bus nr̄is q̃ tu sine ɔsilio frm̄
tuoꝝ abbates et abbissas et
alias ecc̃iasticas p̄sonas isti-
tuis et destituis et. j. Ideoq; id
aūcte ap. p̄hibemus et. j. nos
eni tales institutiões et desti-
tutiões carẽ decẽnimus robõe
ɔfirmitatis. Idẽ eidẽ.
Quãto et. j. f. t. m. q. in ɔ-
cessionib; et ɔfirmationib; et
alijs eccie tue negocijs frẽs
tuos requiras et cū eoꝝ ɔsilio
vel sanioris ptis eadẽ pagas
et ptractes et q̃ statuẽda sūt
statuas et errata corrigas et
euellẽda dissipes et euellas.
Absentiū q̃ꝫ frm̄ nomia inscri
bi nõ sinas q̃ talia munimẽta
sūt irrita et falsa et tu exinde
q̃ōnẽ falsi poteris merito for
midare. Celestin9. iij.
Enoscatur et. j. Cū in p-

Net sic loquūtur contraria. auditur sine l̄ris capl̄i de rato vo-
Nouit. caput. ꝫ nūq̃d eps- lens agẽ p ecc̃ia sua. de ꝫ dic ut di-
ctū est. s. de p̄cur. c. i. s. de R̄p. edoceri. nacões. et. x v. q. vij. eps
c Nõ decꝫ. xij. di. nõ decet. xij. q. ij. alie- . j. et. s. de p̄scp̄. cū nõ liceat
et ar. lxxxvi. di. si quid de quo cūq̃. et. j. e. c. px. de quib; ɔstõnib; ꝫ
d Carẽ. ꝫ nūquid ip̄o iure t ales ɔstõnes irrite sūt || sit mencõ.
vidꝫ q̃ sic ex hac l̄a q̃ satis p̃t ɔcedi q̃ facte ɔtra iura. C. ð legib;
Quanto. ɔfirmacõib;. s. e. c. px. cū alijs ɔcor. ibi || non dubiū.
positis. et. j. c. px. et ita patꝫ q̃ eps negocia ecc̃ie sue cū ɔsilio

canonicoꝝ suoꝝ tractaẽ debꝫ. xij. q. ij. sine excepcõe. et. c. alienacõ
nes. et. lxxx vi. di. si quid. et. x vi. q. i. ecc̃ia habet.
e Absentiū. nota q̃ de crimie falsi tenetur q̃ noĩa absentiū frm̄
facit inseri. C. ad. l. cor. de fal. qui veluti. et ip̄a instr̄a sūt irrita. C. de
testa. l. iubemus. et in autẽ. de fi. instru. et cautel. §. ij. coll. vi. non tñ
oportꝫ testẽ scire que in carta vel instrumẽto ɔtinẽtur cui sigillū ap
ponit. ff. de pig. ac. gaius. C. de testa. hac ɔsultissima. nec in ꝫ casu
sit ei p̄iudiciū qñ possit
postea ɔtradicẽ si sua in
terfuerit ut in. l. gaius. ꝫ
si sciret postea reclama-
re nõ possꝫ. ff. de pig. et
ypo. fideiussor. §. i. et. i. q.
vij. saluberrimum. et. s. de
trãsac. ex l̄ris. xx vij. q. i.
omes femine. et. xx. q. i.
vidua. fiet crimẽ falsi in
currit qui sigillū s̄bripit
furtiue noĩe capituli. s. de
testi. tam l̄ris. et qui l̄ras
iudicū aperuit. s. de offi.
dele. cū olim. et. s. de ꝝ p.
olim. vnde tales deponẽ

vincia tua sepe ɔtingat q̃ ad
ecc̃ias i quib; collegia ius p̄n
tandi hr̃e noscūtur eoꝝ ab-
bates ã p se ã p l̄ras p̄sonas
ydoneas epis dioc. p̄ntant et
eis p̄ntatis et receptis aliq̃n
ante aliq̃n post monachi cõ-
tradicūt. R̄ndem9 q̃ in p̄nta-
tionib; p̄latoꝝ intelligi deb;
q̃ fiat de collegioꝝ suoꝝ as-
sensu sine quo nõ obtinẽt fir-
mitatẽ vnde si ɔstiterit ɔuẽtus
vel maioris et sanioris ptis nõ
affuisse cõsensū institucõnes
hmõi ɔuenit euacuari nisi ex
ãtiqua et approbata ɔsuetudi
ne vel ɔcessa libtate aliqui eo-
rum p̄bauerint ɔmissi sibi col
legij nõ debẽ in ecc̃iaꝝ seu bñ
ficioꝝ collacõib; requiri cõ
sensū. Inno. iij. arcep̄o et magi
stro scolariū bituricen̄.
Cum ap̄lica se. et. j. Sa-
pe sicut accepimus cū ex vna
pte capitulū scĩ steffani et alte
ra pte monachi de platea su-
per decima q̃dã in vr̃m ɔpro-
misissent arbitriū dicti mona
chi ꝑponebãt donationẽ ip̄si9
deci e sibi a quodã milite fa-
ctã et bituricen̄. arcepi dioc.
eius accedẽte ɔsensu ɔfirma-
tam fuisse seq; aūcte ieronimi
muniros existẽ qui scribẽs ad
damasū ait. si aliq̃n fuerint a
laicis male detẽta q̃ diui iuris
esse noscūtur et in vsū transie
rint monachoꝝ ep̄o loci p̄bẽ-
te ɔsensū ɔstabūt eis omia p-
petua firmitate s̄bnixa. ecõtra
rio ps allegabat adūsa ɔsen
sum ep̄i sine cleri ɔsensu min9
sufficẽ aūcte leonis ꝑpe dicẽ-
tis. ne q̃s eps de reb; ecc̃ie q̃c
q̃ donaẽ vel ɔmutaẽ vel vendẽ

Edi sūt p iura p̄dcã.
A noscatur. l̄ras. p̄t
ergo q̃s p l̄ras p̄ntari ar.
. lxiiij. di. c. i. ij. et. iij. quid
si ɔtradicatur l̄ris stabit
eis donec ɔtrariū p̄betur
. s. de p̄bac. p9 cessionẽ.
ubi de ꝫ. et. s. de testi. cū a
f Cõtradi- || nobis.
cūt. cū ab inicõ nõ dauerit
alias nõ vidꝫ q̃ postea
ɔtradicẽ possint. s. e. c. ij
g Debẽt. p̄suptiue q̃
non ẽ verisile q̃ ꝫ faciãt
sine ɔsilio frm̄ suoꝝ. s. e.
. c. px. i. hec p̄sūpcõ p̄ba-
tionẽ recipit i ɔtrariū ut
ꝫ vr. secus esꝫ si esꝫ p̄sū-
ptio iur. et de iure. j. de sp̄õ
sa. ad id qð. et. liiij. di. fra
ternitatẽ. et. j. de iudeis. c.
h Sanioris. ꝫ nõ- || ul.
ne eo ip̄o maior est q̃ est
sanior. xxxi. di. in cena. et
. j. de hijs q̃ fi. a ma. p. ca.
. c. i. et. xl. di. multi. in fi.
dic q̃ vbi aliq̃ ps non ẽ
sana puta q̃ indignū e-
ligit vel q̃ i dãnuꝫ ecc̃ie
aliq̃d facit ibi dico ma-
iorẽ ptem illã que sanior
est ꝑferẽda est. s. de po-
stul. p̄la. gratū. alias nisi
vtraq; ps in electõib; es-
set sana non statī dicerẽ
maiorẽ saniorẽ imo qñq;
minorẽ esse ꝑponẽdam.
. s. de elec. ecc̃ia vr̃a. vbi
ps maior nõ obtinꝫ. s. de
ap. ɔstitutus. ꝫ.
i Euacuari. cū non sint
facte s̄m ius ꝫ ɔtẽptis il
lis qui requiri deb̃ẽt. s. de
elec. q̃ sicut. et. c. q̃ p̃r.
et. s. e. nouit. et. c. quãto.
vbi ꝫ vidꝫ expressum.
k Consuetudine. dum
modo sit talis q̃ iuri cõi
non p̄iudicꝫ scꝫ p̄scp̄ta.

. s. de ɔsue. cū dilecus. et. c. ul. q̃ tūc p̄scp̄sit p̄latus ius instituẽdi cõ-
tra alios fratres suos.
l Libtate. puta q̃ p̄uilegia hꝫ p̄latus q̃ solus sine ɔsensu fratrū
instituat et ita est ꝫ ar. exp̄ssum q̃ ius eligẽdi de iure cõi sit ptinet
ad ep̄m et capitulū cū eps sit caput capituli. s. e. nouit. n̄ ɔsuetudo ɔ-
trariũ inducat vel p̄uilegiũ ut ꝫ pꝫ. de ꝫ dixi. s. de elec. cū ecc̃ia vulte
Cum ap̄lica. ieronimi. x vi. q. i. qm̄ quicq̃d. et. s. de || rana. ꝫ.
ɔsti. cū omes. m Leonis. xij. q. ij. sine excepcõne.
n Vendẽ. nisi sit pua et sterilis possessio ut. xij. q. ij. terrulas.

a ¶Totius. vel maioris ptis ibi seruiētis. x. q. ij. ħ ins.
b ¶Cleri. i. capli sui. bona enī ecc̄ie vendē nō dʒ nec vendicōi auto ritatē pstare. xij. q. ij. abbbatibꝫ. et. xvij. q. iiij. in vendicōnibꝫ.
c ¶Ecc̄ie. scʒ epāli. / tū ad opionē tn̄ ipsoꝝ ꝛ sic tenebit alienatio
d ¶Profuturū. q̄ꝫ / q̄ꝫuis d̄riū euemat. ff. de admi. tu. tutor qui. §. ij. tn̄ si pbaretur lesio restituētur ut. s. de in inte. resti. c. i.
e ¶Tenetur. de facto qꝛ verā possessionē hr̄e non p̄t cū laici decimā de iure possidē non pn̄t. s. de p̄scp̄. cām que. et. xvi. q. vij. c. i. tn̄ tolerat ecclesia qꝛ laici decias quas ātiquitus habuerunt in feudū detineāt de quibꝫ loquitur ħ dec̄. ut i fi. dr̄.
f ¶Monēdus ē. et etiaʒ opellēdus cū mortaliter peccat. vi. q. i. illi qui. et. xxij. q. i. c. ul. vel ħ intellige de eo cuius scādaluʒ timetur. xxiij. q. iiij. non p̄t. nam si ħ esſʒ verū posset ep̄us p alios laicos multas ecc̄ias spoliare et alias ditaē qd̄ si facēt appellandū esſʒ cū ħ sibi nō liceat. j. de re. ec. nō alie. c. i. ħ qd̄ dicit laur̄. intellige de decis nō in feudū ocessis. ħ dec̄. loquit̄ de decis in feudū ocessis ut dicit in fi. b.
g ¶Prestim. i. maxīe. qꝛ ad hoc agitur ut ħ. ut de manu laici reuocetur. b.
h ¶Perpetua. et ita vidr̄ valē donacō sine osensu capituli ħ ħ ideo ē qꝛ p ħ utilitati ecc̄ie cōsulitur et illi qui deciam detinebat qꝛ ħ solū bn̄ agitur ut vita hoim corrigatur. xxiij. q. v. pdest seueritas. alias sp requiri dʒ osens9 capli. ut. s. e. p totū. b.
i ¶Alienaē. ideo nō itelligitur alienaē qꝛ trāsfertur de laico ad ecc̄iaʒ sic non dr̄ alienacō qn̄ trāsfertur de frē ad sororē sic dic̄ lex. si testator phibuit rem alienaē dādo sorori nō vidr̄ alienare. C. de fideicōmis. volūtas. ff. de l. ij. vnū ex familia. §. ij. et. l. peto. §. frēm. et q̄ trāsfert colūnas de loco vno ad aliū locū eiusdē ciuitatis non vidr̄ facta trāslacō. C. de edi. p̄ua. si quis post. ħ reuera talis reuocacō est quedā alienacō. xij. q. ij. aplicos. et. j. c. pxi. qꝛ si remāsisſʒ apud illū laicū decima illa spes esſʒ qꝛ posſʒ redire ad p̄orē ecc̄iam ad quā spectat si decedēt sine herede ꝰ ħredes succedāt in decis siue sint collaterales siue descēdētes et ē sic qꝛ deus magis voluit sibi hostias imolari q̄ꝫ demonibꝫ. xxij. q. i. osidera. / plātaē. nec laici in alios laicos decias pn̄t trāsferre. j. de deci. phibem9.
k ¶Cōcilio. j. de p̄uil̄. cū et. /
l ¶Intelligi. a otrario sensu. et ē fortissimū ar. ff. de of. eius cui mā. est iur̄. l. i. et. xxv. di. qualis. et. xlv. di. disciplina. v̄. descende pecca uit pplus tuus. q̄si dicat g̃ nō meus ex quo peccauit qꝛ ppter pc̄m receditur a deo. xxxij. q. i. cū renūciatur. laur̄.
m ¶Epi. vide modū argumētandi ex quo dic̄ de ep̄o. g̃ tm̄ de ep̄o intelligēdū est. sic. xxv. di. qualis. et. xcv. di. illud. ff. de cōdic̄. et demon. cū ita. ar. ō. qꝛ aliud ē dicē ep̄m et aliud soluʒ ep̄m. j. de testa.

audeat nisi forte aliq̄d boruʒ faciat ut meliora pspiciat cū totius cleri osensu atqꝫ tractatu id eligat qd̄ nō sit dubium ecc̄ie pfuturuʒ. Quia vero nos osulē voluistis vtrū qn̄ decia tenetur a laico si oferatur ecclesie ad ofirmādā donatiōeʒ osensus epi sine cleri cōsensu sufficiat. talr̄. rn̄. qꝛ monēdus est laicus qui decimā detinʒ ut eā restituat ecc̄ie ad quā spectat qui si forte induci nequiuerit ꝛ eā cū dioc̄. osensu alteri ecc̄ie assignauerit p̄stim religioso ouētui ostabit ipa donacō ppetua firmitate sbnixa. aūctes enī p̄misse licʒ diuerse sint non tn̄ adūse cū aliud sit alienare qd̄ ab ecc̄ia possidetur et aliud qd̄ detinetur a laico ad vsū ecc̄iasticū reuocare In alienacōe qꝫ iuxta leonis ppe decretū cōsensus epi sine clericoꝝ osensu nō sufficit. In reuocacōe aūt iuxta scp̄turaʒ ieronimi sufficit osensus epi cū p vtrūqꝫ utilitati ecc̄ie osulatur. Nā et in latañ. ocī. ē inhibitū ne q̄libet religiosa psona ecc̄ias ꝛ decimas de manibꝫ laicoꝝ sine osensu epoꝝ recipiat p qd̄ indircē datur itelligi qꝛ suffic̄ osensus epi ut licitū ecc̄ie sit decimas de manibꝫ recipe laicoꝝ. ħ autē de illis decimis itelligim9 q̄ laicis in feudū ppetuo sūt ocesse. I dē.

Tua ꝯ meteñ. ar̄dia.

Tunup ꝛ. j. adiecisti etiā vtrū ep̄o vel electo cū solo ar̄d. p̄ter assensū maioris ecc̄ie cū ab ipa eligatur ep̄us et ar̄d. assumatur de ipa cenobijs vel ecc̄ijs ouētualibꝫ ad q̄s ius ptinet p̄ronatus liceat oferre ppetuo vacātes ecc̄ias baptismales ꝛ. j. Alterius etiā qōis solucō ex ep̄la leonis ppe colligitur euidēter in qua legit̄. ne quis ep̄s de rebꝫ ecc̄ie q̄cq̄ꝫ donare vel pmutaē vel vendere audeat nisi forte aliqd̄ horum faciat ut meliora pspiciat et totius cleri tractatu atqꝫ osensu id eligat qd̄ nō sit dubiū ecc̄ie pfuturū. Irrita enim epoꝝ donacō vēditio ꝛ omutatio rei ecc̄iastice erit absqꝫ omuētia ꝛ sbscp̄cōe clicoꝝ. p ħ enī noueris solutā scd̄o loco ppositā qōnem cū ocessiones ecc̄iaꝝ ppetuas ad alienacōnes nō sit dubiū ptinē. I dē.

Pastoralis ꝯ ep̄o elyeñ. Pofficij diligētia ꝛ. j. p̄terea quesiuisti cū aūcte dyomsij fuerint prochie limitate q̄tenus singulaꝝ prochiaꝝ puētus in vsus ecc̄ie cederent necarios et stipēdia mīstroꝝ. si ep̄o liceat sine aūcte sūmi pon. vel saltē sine sui capli volūtate viris religiosis oferre obuētiones alicuius prochialis ecc̄ie sustētacōe vicarij reuata. et cū lat̄. ocilij statuta phibeāt ecc̄ijs nouā imponi vel augeri veterē pensionē postulas edoceri an ep̄s valeat religiosis osentiēte p̄rono totā ecc̄iam vel de nouo oferre aliq̄ꝫ portionē. Ad qd̄. b. r. qꝛ salua ostōne canonica de ocedenda pijs locis qn̄quagesima portione neqꝫ p̄mū neqꝫ ħm potuit facē ep̄us nisi de licētia ro. pon. p̄ter sui capli volūtatem.

Innoc̄. iij. ar̄ep̄o senoneñ. et eius suffraganeis.

requisisti. et ita ħ ē vnus casus in quo solus ep̄s p̄t alienaē. alios h̄ēs. xij. q. ij. terrulas. et tribꝫ. c. sequeñ. et. xij. q. ij. bone.
n ¶In feudū. de alijs vero nō esſʒ verū qd̄ ħ dr̄ qꝛ ecc̄ia p̄t illas vendicare cū ille nullū ius h̄eat ħ hec ecc̄ia ad quā spectāt nec p̄t petē ppter ius feudi qd̄ ātiquitus ex cā fuit pmissum qꝛ ep̄s ius vnius ecc̄ie non p̄t alij dare ut. j. de re. ec. nō alie. c. i. Io.

Tua nobis. C. ar̄diaconus meteñ. quesiuit a ppa vtrū ep̄s siue electus de cōsensu ar̄diaconi tm̄ sine osensu capituli oferre possit vacātē ecc̄iaʒ baptismalē alicui monasterio vel alteri ecclesie que hʒ ius p̄ronatus in illa ecc̄ia vacāte. et rn̄detur qꝛ nō p̄t aūcte leonis ppe qꝛ ocessio vacātiū ecc̄iaꝝ ptinʒ ad alienacōnē. b.
o ¶Conferre. ut monachi h̄eant frc̄us illaꝝ et retineāt ecc̄ias ad vsus ppos et sic ledētur ecc̄ia vn̄ nō vʒ talis ocessio.
p ¶Vacātes. ar. d̄riū. qꝛ sede vacāte nl̄ ē innouādum. s. ne se. va. nouit. et. c. ij. et. iij. ħ ideo otraria loquūtur i ep̄atibꝫ et osilibꝫ. b.
q ¶Alterius. i. istius p̄tis qōnis ħ ideo dic̄ alterius qꝛ alia q̄stio non p̄cedit q̄ ponebatur i antiqua opilacōne in ti. de insti. ħ in hac nō ponit̄.
r ¶Leonis. xij. q. ij. sine excepcōne. et. s. ti. pxi.
s ¶Vendē. nisi forte sit res que huādo huari nō possit. C. de admi. tu. lex
t ¶Tractatu. / que. i. fi. / ħ q̄liter fiet tractatus ouemēt omes et q̄libet dicat qd̄ sibi vidr̄. C. de bo. ciuit̄. al's. l. ulti. li. xi. et ti. se. l. ul. ꝛ ħ de immobilibꝫ vel de mobilibꝫ p̄ciosis qꝛ si sint p̄ciosa nec̄aria est solēmtas. C. de admi. tu. lex que. secus de hijs que huādo huari nō pn̄t. ut. l. p̄dcā. et. ff. d pe. hre. l. diuus. vinc̄.
u ¶Dubiū. cōi opione canonicoꝝ vel pbabili iudicio licʒ forte secus otingat ar. ff. de minor. veni. §. si locupleti. et itellige nō sit dubiū quātū ad se qꝛ suffic̄ ab inicō bn̄ gestū. ff. de neg̃. g̃. ħ an vltro. §. i. vel dic dubiū sc̄ꝫ cōi opione clericoꝝ.
x ¶Per ħ. i. p caplm̄ leonis. xvi. q. i. possessiōes.
y ¶Perpetuas. ppetue enim itelligūtur ex eo qꝛ fiūt ecc̄ijs et non psonis ut. s. c. pxi. et. ff. de ānuis leg̃. ānua. et. xij. q. ij. libri qꝛ ecc̄ia nō moritur ut ibi dr̄. et. s. de insti. cū venissent. si fiūt psonis sine tpis p̄finicōne durabūt in eoꝝ vitā. x. q. ij. hec vsus p̄stacō. et. xvi. q. i. possessiones.

Pastoralis. dyonisij. xiij. q. i. ecc̄ias. xix. di. diocesios. xc. di. c. i. / et. lxxx. di. c. epi. /
a ¶Obuētiones. i. fructus vel redditus retēta sibi ecc̄ia cū sustētacōe vicarij. / de p̄ben. de monachis. ubi de ħ. et
b ¶Sustētacōne. sufficiēti. s. / s. de sup. ne. p̄la. sicut.
c ¶Cōcilij. j. de censi. phibem9. / ex hac lr̄a vidr̄ manifeste qꝛ ep̄s
d ¶Cōstōne. xij. q. ij. bone rei. / possit dare qn̄quagesimā vel cētesimā ptē sine osensu capli ut in p̄dicto. c. bone rei. non obstante

ET si mēbra corpis ⁊c.
Apuicie senoñ. capl'a ca
thedraliū ecciaꝝ ad nos q̄ri
moniā trasmiserūt q̄ arep̄us
senoñ. et eius suffraganei p̄
curatoēs eoꝝ nup ad p̄uicia
le ɔciliū ɔuocatos ad tracta
tum eoꝝ admittē noluerunt
⁊c. visū fuit nobis ⁊ fr̄ib⁹ no-
stris ut' capl'a ip̄a ad hm̄ōdi
ɔcilia debeāt inuitari et eoruz
nūcij ad tractatū admitti ma
xime sup illis q̄ ip̄a capl'a ɔti
gere dnoscuntur.

**De hijs q̄ fiūt a maiori pte ca.**

Ex ɔci. lateran.

QVm in cūctis eccīis
q̄d pluribus ⁊ sanioribus fr̄ib⁹ visū fuerit incūctā
ter debeat obseruari g̃ue nimis
est et rep̄hensione dignissimuz
q̄ p quasdā eccias pauci qn̄z
non tam de racōne q̄ de p̄pria
volūtate ad ordinacōez ecci
astica p̄cedē non p̄mittunt.
Quocirca p̄nti decreto statui-
mus ut nisi a paucioribus ⁊ in-
ferioribus aliq̄d racōabiliter
obiectū fuerit ⁊ ostēsū ap. re.
p̄ualeat sp ⁊ suū ɔsequatur ef
fectū q̄d a maiori ⁊ saniori p̄-
te capl'i fuerit statutū. nec ɔsti
tucōnē n̄ram impediat si forte
aliq̄s ad ɔsuādā eccie sue ɔ-
suetudinē se iuramēto dicat a
strictū nec eni iuramēta s̄ p̄oti
us piuria sunt dicēda q̄ ɔtra
utilitatē eccie ⁊ scōꝝ p̄rm ve-
niūt instituta. si q̄s aūt hm̄ōi
ɔsuetudines q̄ nō rōne iuuāt'
nec sacris ɔgruūt institutis
iurare p̄sūpsit donec dignaz
egerit p̄niam a pcepcōne sit
dn̄ici corpis alienus. Cle-
mens. iij. c arem. epo

QVesiuit ⁊c. sup eo q̄
ecciam tuam quidam ex ca-
nonicis etiā minus q̄ pensio
eccie debita non redditur vel
clericus aliq̄s ā prochianus
deliquit sine tuo ⁊ alioꝝ cano
nicoꝝ assensu interdcō suppo
nūt ⁊c. q̄ interdcm in
aliqua eccia p̄ aliquē vel p al
quos de canōicis tuis sine tuo
et alioꝝ fr̄m assensu positum
obseruare nō debes nec etiā su-
stinē ut ab alijs obseruetur ⁊c.
S̄ si quis in hijs deliquerit ec
clesiastice cohercōni subiaceat
cū pecca suos auctoēs tenere
debeāt nec pena sit ulterius p̄
trahēda q̄ delictū fuerit in ex-
cedēte reptum. Inno. iij. au-
gusteñ. p̄posito.

EX ore sedētis ⁊c. accedē
tib⁹ ad p̄. n. de. ac. b. augustē.
canonico p̄ qōne q̄ inter vos
sup p̄positura augusteñ. eccie
v̄tebatur. ex pte ip̄ius. b. fuit
p̄positū q̄ pater eusdē a. C.
p̄. n. decano et capitulo augu-
steñ. lr̄as obtinuit destiari ut
infra spaciū mēsis vnius eun-
dem eligēnt et assumēnt in p̄
positū augusteñ. in signū iue
stiture ānulo aureo destiato
et quibusdā mādati ap̄lici e-
xecutoribus ɔstitutis capitulū
mōcatū cū audissꝫ q̄ c. quō-
dam eoꝝ p̄positus in epm bi-
meñ. elcūs et ɔfirmatus fuissꝫ
licꝫ dictas lr̄as recepissent in
ɔtēptum tñ eoꝝ assig̃to p̄us
termīo infra quē ip̄i deberent
sup mandato ap̄lico r̄ndē. b.
tūc augusteñ. decanū i p̄positū
elegerūt ⁊c. q̄ vēo lūme ɔsti
tit q̄ p̄dcūs. b. de p̄positura nō
fuit aliquatenus inuestitus et
si mādatū fuit ut de ea inuesti
retur de qua etiā si inuestitus

in iuramēto de nō alienādis reb⁹ eccie. j̄. de ec. edi. tua. et. s. de iureiurā.
intellcō. nemo eni ōt epm accusaē de eo q̄ tēplū dei edificat. xij. q.
.ij. aurū. Itē q̄ sufficit semel a iure fuisse ɔcessum vnde nō est ulte-
rius necce adire p̄torē. ff. de ɔdi. insti. que sb ɔdicōne. C̄. ul. ar. ɔ̄. j̄. de
donac. pastoralis. et. s. e. c. p̄xi. xij. q. ij. si ep̄s. et. s. e. cū nos. h. et. t.
cū eo dicūt q̄ etiā in h̄ casu requiritur ɔsensus capli licꝫ eni ei p̄mit
tatur a iure alienare cā necc̄itatis vel utilitatis requiri tñ debꝫ ɔsen
sus capli. xij. q. ij. sine ex-
cepcōne. l'ra tñ ista ɔ̄di-
cit. et Io. idē dic̄ sup illo
.c. bone rei. Illō quidē se-
curū ē dicē ⁊ expone hāc
l'ram s̄m q̄. t. exponit. i.
salua ɔstōne q̄ nō dero-
gatur p istud rn̄sū illi ca
noni. bone rei. nec ōr ibi
q̄ ep̄us possꝫ illā dena-
tionē facē sine ɔsensu ca
nonicoꝝ s̄ hec l'ra ɔtra-
riū innuit et. j̄. de donacō.
ad ap̄lice. ubi de h̄.

a ¶ Quinq̄gesimā. nisi
qnꝫ maiorē porcōꝫ si mul
tū abundat de aūcte tñ
sup̄ioris qnꝫ nō tātā qnꝫ
michil si g̃uatur eccia. j̄.
de donac̄. ap̄lice. Io.

ET si mēbra. p̄uicia-
le. de quo h̄ēs. xviij.
di. p totū. et. j̄. de accusa.
sicut olim. de ɔcilio mōa
choꝝ h̄ētur. j̄. de sta. regu
lar̄. in singulis. et. c. ea q̄.

c ¶ Cōtigē. et merito q̄
q̄d omēs tāgit ab oib⁹
debꝫ ɔprobari. lxiij. di. c.
.i. et. lxvi. di. c. i. et. viij. q.
.i. licꝫ ergo. et. s. de tēpo.
orō. si arep̄s. ubi de h̄. et
.ff. de adop. nā ita. et. ff.
de mino. in cause. C̄. cā. et
.l. etiā. C̄. ul. et. ff. de iur̄. ā.
aure. diuus. et. ff. ō aqua
plu. ar. in ɔcedēdo. et in
aut. ut sponsa. lar. C̄. ad
hec q̄. coll'. viij. laici vēo
hm̄ōi ɔcilijs intēsse non
debēt n̄ spēaliter inuitēt'
.lxiij. di. adrianus. in fi.
vel etiā n̄ spēaliter tra-
ctaretur cā fidei. xcvi. di.
vernā. vel n̄ tractaretur
de mr̄imonio q̄ cū t'les
cāe eos tāgāt p̄nt inter-
esse. xxxv. q. v. ad sedē.

QVm in cunctis.
pluribus. lxv. di. c.
.i. ij. et. iij. s. de elc.
licet. xxiij. di. in nomine
dn̄i. xx. di. de quib⁹. et. ff.
de iud̄. duob⁹ ex trib⁹.

e ¶ Permittūt. appellādo
et impediēdo de facto.

f ¶ Racōabiliter. ar. q̄
nō sp statur maiori pti n̄
pluralitati ut h̄. et. xxxi.
di. nicena. s. de elc. eccia
vr̄a. ff. de s̄uit. ru. p̄di. p
fundū. xij. di. non liceat.
et. ff. de pac. maiorē. ar. ɔ̄.
.lxiij. di. plebs. insti. de sa
tisda. tu. C̄. s̄ si ex testam-
to. so. illō regulare ē ut sp
stetur maiori pti s̄ maior ps ē illa q̄ maiori racōne ⁊ pietate innititur.
.ix. di. sana quippe. xl. di. multi. in fi. et. iiij. q. iij. C̄. Itē iurisiurādi. p̄su
mitur p pluralitate. lxi. di. nullus. in fi. n̄ ɔtrariū p̄betur ut h̄ patet.
et. xxiij. di. illō. et. s. de elc. dudū. r. / p̄betur et s̄ p̄babitur corā su

g ¶ Cōstēsū. g̃ non sufficit obicē n̄ / piore. s. de elec. venabilē.

h ¶ Cōstitutū. et ita capl'm p̄t ɔstōnē facē dū tñ intersint omnes
quos ɔstitucō tāgit. de h̄ no. s. de ɔsti. cū omes. alias p̄ntes in p̄iu-
dicū absentiū nichil ɔstituē p̄nt ut ibi. circa alia negocia ad min⁹

du⁹ p̄tes debēt esse p̄ntes. ff. q̄d cuiusqꝫ vniusi. l. nulli. et. l. plane. et
.ff. ō decre. ab or. fa. l. ij. / iurisiur. sicut n̄ris. et ita si iuramēta sint f'cā i

i ¶ Iuramenta. sic. s. de / g̃ue restrīgēda sunt circa bonas ⁊ licitas
ɔsuetudines. ar. s. de iurisiur. q̄ to. et. c. ad n̄ram. ij. si spēaliter iurant

k QVesiuit. ecciam tuā. i. tue iurisdictōi sb/ / statū sūt piuri. h. /
iectā sile. s. de auc. et vsu pal. c. i. et intelligitur h̄ ubi cannoni-
cis nō h̄ꝫ ius ep̄ale in ip̄a eccia alias si habēt ⁊ ei denegaretur debi
ta pensio vel aliq̄ offen-
sa digna excōicacōe cō-
mitteretur bn̄ suppōnēt ec-
clesiā int'dicto nō nego
tñ honestius p̄sonas in-
terdicē. non eni eccie deli
quūt s̄ p̄sone in auten.
de man. p̄n. C̄. oportꝫ. col
lac. iij. et ar. j̄. ō pe. licꝫ. x-
vi. q. vi. illō. h̄ dixit laur.
s̄ eccia p̄pter delictuꝫ ali
cuius interdici nō debꝫ s̄
ille qui deliquit p̄uiatur
q̄ illi qui nō peccauerūt
non debēt puniri n̄ ille q̄
deliquit sit dn̄s loci quia
tūc p̄pter delictū ei⁹ ter-
ra supponitur interdcō. j̄.
de spon. non ē vobis. h.

l ¶ Assensu. q̄ talis snia
nō tenꝫ cū lata sit ab eo
qui nō h̄ꝫ iurisdictōnem
.ij. q. i. in p̄mis. C̄. si a nō
ɔpe. iu. l. i. et. s. de ɔsue.
ad n̄ram. R.

m ¶ Deliq̄rit. xvi. q. vi. ɔ-
gnouimus. et. c. illud. q̄
pecca suos p̄pos tenē de-
bent auctores ut h̄ dicit
vn̄ v̄sus. Auctores p̄pos
sua crimīa iure tenebūt.
Nullus plectetur nisi qui
pccōr h̄ētur. C. de pe. san-
cimus. C. ne vx p ma. ob
maritoꝝ. xi. q. iij. illō. et
.j̄. de sen. ex. romana. s̄ ɔ̄
vidz q̄ perit iustus p̄ i-
pio. de ɔse. di. i. in sancta.
.xv. q. ul. cū multe. so. q̄d
h̄ ōr locū h̄ꝫ in pena spi
rituali. q̄d ōr in ɔ̄rijs h̄ꝫ
locū in pena t̄pali q̄ qnꝫ
imponitur alteri p pec-
cato alteri⁹ ut. i. q. iij. C̄.
Itē p pccō. vel hoc regu
lare ē illa casualia sūt. t.

n EX ore. annulo. si. s.
de re iudi. cū olim. p̄
pter hoc tñ nō fuit insti-
tutus cū in possessionem
missus nō fuerit ut. j̄. seq̄
tur. vn̄ v̄sus. nō renuo p̄
mum nisi firmus habere
secūdum.

o ¶ Augusteñ. cui. b. di-
ctus. h. reuerētiā exhibu
it tāq̄ p̄posito ut sequit'.
.j̄. tandem idē. h. mortuus
est eo mortuo capl'm sta-
tim elegit istū in p̄positū
dicto. b. p̄us appellante
q̄ ip̄sū nō eligerēt cū ad
ip̄sū spectaret p̄positura.
de hac appellacōe fit mē
tio inferius. hec omnia
habētur in integra.

p ¶ Inuestitus. i. missus in possessionē.

q ¶ Mandatū. sic vatꝫ q̄ p̄pter talē inuestiturā quā fecit cū ānulo
nō efficitur q̄s possessor. j̄. de dona. p tuas. ar. s. de re iudi. cū aliq̄b⁹.
q̄ in adipiscenda possessione actus corpalis requiritur. ff. de acq̄.
pos. possideri. C̄. in admittēda. ar. ɔ̄. s. de ɔsue. ex l'ris. et. xvi. q. vij.
ɔtra sanctoꝝ. et. q. i. moderamie. et. C. de sacrosanc. ec. ut inter diui-
num. ff. de ɔtrahē. emp. et ven. clauib⁹. et. ff. de bo. auc. iudi. pos. q̄
uis. et. s. de dolo ⁊ ɔtu. ɔtingit. ff. de dā. infec. si finita. C̄. ul. Itē patet

hic q si pp̄a mādat alicui dari pbendā et caplm aliū eligit tenz electio de h dictū est. s. de pben. dilcūs filius. Jo.

a ¶ Racōne. q erat in minorib ordib ostitutus ut ptz in integra. et q reuerentiā faciēdo illi. b. iuri suo renūciauit ut h sequitur.

b ¶ Renūciasse. nota h ar. de tacito osensu et licz vbis nō renūciet aut nō osentiat ipo facto tn̄ osentit. xxxij. q. ij. honorantur. et. s. de trāsac. ex lris. et. xliij. di. sit rector. ff. mādati. si pcedēte. ¶ lucius. ff. ad munici. l. ij. et. s. de of. del. gratū. et. c. cū olim. in fi. a ōrio sensu. ff. de inof. testa. si pponas. ¶ i. et. l. nichil. et. l. ul. et. ff. de publi. si ego. ¶ i. et. ff. de minor. si filius. et. C. de iure dot. impe. l. ij. ar. ō. ff. de decur. hremus. ¶ ul. et. s. de pben. dilcō. Jo. ptea licet renunciacō sit tacita valet etiā citra auctē superioris licz expssa nō valeat sine aucte superioris. s. de renūci. admonz. sic plus valz tacita pbibitio q expssa cū scz litem ōtestor. ff. de soluc. si qs stipulatus. x. in melle. ff. e. ti. vero pcuratori. ¶ ul. lau. h qd si ali9 agēt ōtra illū ppositum et cassaretur illius electō nūqd iste q exhibuit reuerentiā pt agē p pposiitura. non q fili9 exhredatus si approbauit testamētū pris nō pt postea impugnē. C. de inof. tes. pentibus. et si alius impugnt testamētū ipe tn̄ non pt petē ultra q sibi est relictū. ff. de leg. pstā. ōtra ta. bns qui. vincē. Itē ar. q acto semel extincta nō reuiuiscit. ff. de soluc. qui res. ¶ areā. et de ōse. di. iiij. queris. Itē ar. q licz res deueniat ad eū casū a quo potuit bre pncipiū nō valet.

c ¶ Per appellacōez. si. s. de elc. cū inter. r. q eius nō intererat appellaē p9 reuerentiā pstitā. ij. q. vi. non solet. appellacō eni nō impedit ne id fiat qd ppetuo edicto decernitur. ff. de ap. re. vel nō. h ulti.

d Ex pte. ¶ aur. fabricā. licz eni ille solus tenetur ad restitutionē fabrice qui ptē deputatā fabrice recepit ut. x. q. iij. vnio. et. q. i. decimus. tn̄ ille oferre tenetur. xvi. q. i. si monach9. et. j. de et. eccli. c. i.

e ¶ Plurium. h gvalz sūia pluriū. q euidēs est illos racōne iuuari. s. c. c. i. sic. h. v. di. ..... ij. et. s. de tēp. ord. necepi. b.

V ¶ nostrū ut plane intelligas hāc decl. sic pone casū aliter nō bñ intelliges. Intellexit dn̄s pp̄a q cācellaria mediolan. ecclesie vacauerat ultra ānū et sic ptās oferēdi illā deuoluta fuerat ad ipam vn̄ mādauit pp̄a mediol. arepo ut ipam oferret cuidā. b. sb. discono dn̄i pp̄e et si post recep cōez lrar aliqd facēt in ōtrariū illd cassauit. arepus receptis lris rn̄dit q illi cācellariā nō cōtulerat q ppter grauamina debitor retinuerat fructūs ipsius. de qua rn̄sione factū fuit publicū instrm. visis lris die sequenti rn̄dit ōriū q mādatū dn̄i pp̄e adimplē nō poterat q reseruatis sibi puētibus iam decē mēsibus elapsis otulerat eā cuidā. b. noie. et de hac rn̄sione factū fuit aliud instrm. Ista relata fuerūt dn̄o pp̄e et instrā osa. pp̄a v eō intelligēs varietatē hui9 rn̄sionis stati mādauit arepo ut ad pn̄tiaz suā mitteret pcuratorē ydoneū et ondēt q ipe cācellariā otulisset psone idonee et modo canonico et tpe opetēti et idē b. veniret si vellz defendē ius suū. accessit pcurator arepi et ille. b. et pduxerūt duos testes in pn̄tia pp̄e qui iurati dixerūt q parū post mortē cācellarij arepus otulit cācellariā dicto. b. reseruatis sibi puētibus illū inuestiuit p librū pcipiēdo q illd essz secretū et vnus testis adiecit q p9 mādatū dn̄i pp̄e eo vidēte tradidit ei sigillū. alter dixit se hoc audiuisse et pcurator hoc idē fuit ofessus. qd audiēs pp̄a mādauit quibusdā q si post scōm mādatū p qd totū negociū reuocabatur ad curiā ei tradidit sigillū talē tradicōnem decernēnt nullam esse et inhiberēt illi. b. ne sigillo vlterius uteretur qd totum factum est et pbibitus fuit uti sigillo. p h intellige illā decl. s. de ap. ut nr̄m. que ēps ist9 et illā debes h legē ipsi. q pcedit istā ut patz in antiqua cōpilacōne ppter h arepus misit nūcios ad dn̄m pp̄am. post multas allegacōes et excusacōes ipius arepi ultimo pponebat dcūs arepus q cū nullus debeat sine accusatore dānari nec aliqd fit actū i pdicto negocio in forma iudicij testes ōtra eū recepti nō poterāt sibi piudicare q hec allegacō videbatur tangē psonā dn̄i pp̄e apt9 vult exp̄mē in hac decl. causas quare mādauit inq̄ri de pdcis ne qs credēt q facto suo ppera pcessisset et psequēris postea ut sequitur in lrā. hoc intellcō qd pmissum ē satis pz intellectus capli et sine hac suppleccōne nō bn̄ intelligēs. et h oīa et alia otinētur in integra.

g ¶ Vultu dei. qui eni iudicat equitatez p oculis sp deb3 hre. ff. de eo q certo lo. q si epbesi. ¶ in su ma. et. iiij. q. iij. c. i.

h ¶ Sine accusatorē. hoc gnale ē ut. ij. q. i. de manifesta. et. xxiij. q. iiij. quisquis ptāt. Excipiūtur qdam casus. primo si suspecta septura in iudicō pferatur. C. de pba. iubemus. si pcax testis fuerit et vacillauerit in iure. C. de testi. nullū. et. j. de pen. sup hijs. si tutor suspectus est. ff. de suspec. tu. l. iij. ¶ ptērea videdū si maritus accusauerit uxorē de adulterio et ipa replicat de lenocinio. ff. de adul. l. i. ¶ si publico. si iudex repiat accusatorē calumniantē. ff. ad turpill. l. i. ¶ i. et. ij. q. iij. ¶ notādū. et. j. de calū. c. i. et. ij. si in modū inq̄sicōis ognouerit de crimine. j. de accusa. q̄liter et qn̄. et. c. inq̄sicōnis. si infamatus deficit in purgacōe. j. de simo. de h. cū suis ōcor. si crimē est notoriū. ij. q. i. de manifesta. et. j. de accu. euidētia. si corrumpit testes aduersarij. iij. q. vij. tria. v. si quis autē. Jo.

i ¶ Cōmisse. qua ppter mādauit fieri inquisicōez ō arepm an tradiderit illi. b. sigillū p9 scōm mādatū ut dixi in casu. et q pbacē illa

k ¶ Probātē. si. vi. q. ul. actor. hec regula fallit. tria q sequitur. nā racōe psūpcōis aliqn̄ trāsfertur pbacō ad reū ut h. et. s. de pau. ex insinuacōne. et. s. de iurur. c. ul. ff. de donac. inter vi. et vx. quintus mucius. Itē fallit cū actor fundauit intēcōnē suā iure cōi. c. di. ōtra morē. et. xvi. q. vij. omes basilice. et. C. de pba. siue possidetis. Itez cū reus spōte assumit onus pbādi. ff. de pbac. circa. Itez in cōibus iudicijs vtriusqz pbacō auditur. s. de pbac. ex lris. Itez cū uterqz dicit se possidē. s. de pbac. licz. et. ff. de iudi. in tribus. Itē in crimine falsi vtriusqz testes audiuntur. C. de falsis. ubi. Item in crimine lese

fuisset inuestitura eius p p. n. cta fuit racōne cassata q nec etiam si cassata fuissz p h q dicto. b. reuerentiā exhibuit q debetur pposito iuri suo renūciasse videtur. Nos attēdētes sibi de iure nō potuisse ōpetē ut p appellacōnē ob id inpositaz omunē ordinacōz eccle impediret. intelligētes etiā te a maiori pte tam dignitate q numero eor quos eligēdi ius cōstabat hre electū fuisse canonice in ppositū. electōnem tuā auc. ap. ōfirmamus pfato. b. sup pposiitura silētiū iponētes.

Ex pte tua nobis I dez. fuit sigt arepe intimatū q ad restaurādā fabricā rothomagen. ecce e tractatū ōuiter habuistis de postulāte ut quilibz canonicor tecū pariter aliquā suor redditiū portionē opi tam pio et necēario deputaret et. j. Statuimus ut si q vestrū tuis frater arepe et maioris et sanioris ptis capli statutis sup hoc duxerit resistendum obtineat snīa pluriū.

Vt ecclesiastica beneficia sine diminutione conferantur.

Innoc. iij. mediol. arepo.

Venerabilis fratris nostri

V ¶ nrm̄ p. I arepo. [2]
dēat de vultu dei iudiciū et. j. ptērea pponebat q cū nullus debeat sine accusacōe dānari nec aliqd circa negociū illud sit actū in forma iudicij depositōes testiū nō poterāt tibi piudiciū gn̄are. q vero hec allegacō psonā nr̄az tāgē videbatur dignū duximus cām cōmisse inq̄sicōis et ordinē plenius explicare ne qs quōlibz suspicetur q nos in h negocō ppera pcesserimus. pt̄tim cū ratio assignāda debeat eē posteris p futura. cū enim iuris sit explorati q actore nō pbāte is qui ōuenitur etiam si nl pstiterit debz absolui. videri poterit q nos tibi q ōueniebaris a nobis malicōse vel indiscrete onus pbacōnis sup tribus pmissis articulis imposuim9 videlicz ut ostēderes q pdcām cācellariaz psone ydonee modo canonico et tpe opetēti donasses. Porro cū donacō fuissz occulta et ideo suspitiōe nō careat et elapso iā anno nullus cācellarius omino apparēt nō immerito credebamus q sm latan. ocī. statuta ad nos eēt ipius cācellarie donatio deuoluta et ideo potuissemus ipam sine culpa oferre. qm̄ et si locū dei teneam9 in terris nō tn̄ de occultis potuim9 iudicare. Quia ergo ōtra illd qd pma facie iuste psumebatur p nobis pstiti cū rn̄deris pma vice q cācellariā alicui non otuleras facultatē tibi p te pbandi ocessimus nō fuit grauamē s3 grā nec ex malicia s3 ex benignitate pcessit qd etiā de modo canonico fidē nobis fieri mādauimus. tu cām pstitisti mādato q sepe nobis

p l͞ras tuas intimasti et tandē ꝓbasti p testes q̄ retentis tibi ꝓuentib⁹ officiū ꝯcesseras memorati ex quo non inmerito in talē ꝯcessionē fuimus suspicati. et ideo nos qui non tam ex plenitudie ptātis q̄ ex officij debito possumus ⁊ debemus de subditoꝝ excessib⁹ ad correctōnē inquirē veritatē te maxime cām ⁊ occasionē p̄stāte inquisicōꝫ ꝯmisimus faciēdā. ¶ Omnib⁹ ergo diligenter auditis te in trib⁹ ꝯpimus fuisse culpabilē circa ꝯtrarietatem rn̄si q̄ nō solū nobis sed nec cuiq̄ debuisses ex c̄ta sciā ꝯtraria rn̄dere circa carnalitatē animi q̄ nō ex affcū carnali ſ; discreto iudicio debuisti ecc̄iasticū officiū ⁊ bn̄ficiū in p̄sona magis ydonea dispēsare et circa inhonestatē facti q̄ nō licuit ex pactōe vel cōuencōne quacūq; s̄b modo vel tenore p̄scp̄to ꝯcedē nudum officiū ⁊ tibi retinē ꝓuentus cū in lat. ꝯci. ꝓhibitū sit ne quis ꝯferēdo ecc̄iasticū bn̄ficiū partem ꝓuentuū suis vsib⁹ retinē p̄sumat. et alibi cautū repiat in canone q̄ ecc̄iastica bn̄ficia sine diminucōne debēt ꝯferri. vn̄ credim⁹ distinguēdū vtrū qui dat sp̄uale bn̄ficiū ꝓuentus ipius an̄ donacōez pcipiat. nā si ꝓuentus an̄ donacōz nō pcepit ip̄e ſ; alius et ex donacōne ꝯsequitur ut ip̄e ꝓuentus pcipiat nō est dubiū intcedē simoniacā p̄uitatē. Si vero an̄ donatiōez pcepit ip̄e ꝓuentus credimus distinguēdū vtrū ante donatiōnē ꝯstituat ut ipsi ꝓuentus retineātur ad tpus p cāusā ⁊ necāria aut ꝯueniat cū eo qui accepit bn̄ficiū seu cum mediatore quocūq; ut officio illo ꝯcesso retineat ip̄e sibi ꝓuentus. p̄mū enī membrū credimus esse licitū. s̄cd̄m autē dicim⁹ non licē neviam apiam⁹ hijs qui p̄uitatem suam satagunt palliare.

De reb⁹ ecc̄ie alienādis vel nō

Ex ꝯcilio lugd. iiij.

Non licz ep̄o vel abbati terrā vnius ecc̄ie vtere ad aliā q̄uis ambe in ei⁹ sint ptāte tn̄ si ꝯmutare voluerit terras eaꝝ cū ꝯsensu ābarum ptiū faciat. Ex eodē.

Qui res ecc̄ie petūt a regib⁹ et horrende cupiditatis inpulsu egētiū s̄bam rapiunt irrita habeātur q̄ obtinent et a ꝯuiōne ecc̄ie cuius facultatē auferre cupiūt excludātur. Ex ꝯci. tol.

Consensus totius ꝯcilij diffinivit ut sacerdotes qui aut ecc̄ie sua relinquūt ā nichil habētes aliq̄ p̄dia vel familias ecc̄ijs suis acquirūt liceat illis aliquos de familia eiusdē ecc̄ie manumittē iuxta rei collate modū quē antiq̄ canones decreuerūt ita ut cū peculio ⁊ posteritate sua s̄b procinio ecc̄ie maneāt vtilitates

maiestatis. in sacramtis diffsertis. in ꝓdicōe p̄rie. et in crimie peculatus vtriusq; testes audiūtur. C. de abolic. fallaciter. in fi. Peculatus dr̄ furtū de re publica. xxiij. q. iij. quid g̊. ff. ad l. iul. pecul. l. i. Jo. Itē p̄uilegiū actoris trāsfert onus ꝓbāci in reū puta si pupill⁹ vl̄ mulier repetat solutū tāq̄ indebitū reus tenetur ꝓbare debitū. ff. de ꝓbac. cū de indebito. ¶ sin aūt. Itē delictū ipius rei trāsfert onus ꝓbādi in ipsū q̄ ꝓbata solucōe si eā negauit tenebitur ꝓbaē se debitū recepisse ut in l. p̄dicta. cū de indebito. c̄ca pn̄. et. j. de soluc. is qui. Item negatiua q̄ h; in se affirmatiuā implicitā ꝓbari deb; a reo. s. de renū. sup ſ. et. j. de suc. ab inte. cum dilcūs. ar. ff. de ꝓbac. ab ea pte. ¶ si quis. et. l. si filius. et. iij. q. ix. idicas. t.

a ¶ Porro. ſ incipit assignaē cāz ꝯmisse inq̄sicōnis q̄re sibi fidē fieri mādauit sup̄ trib⁹ articulis et p̄mo ōndit de tercō et p̄mo rn̄d; ad terciā obie

b ¶ Occulta. ꝯ. ctionē. nota q̄ p̄sumitur cōtra occulte dātes vl̄ faciētes vel iudicātes. s. de of. del. ꝯsuluit. xic. di. anastasi⁹. et. ff. de iur̄ fisci. ita fidei. i pn̄. ff. de admi. tu. nō existimo. et. xviij. q. ij. pniciosam. et tenebre apte sūt ad fabricandū falsū. ff. de ven. inspi. l. i. ¶ de inspiciēdo. tn̄ si ille cui datū ē occulte fit capax occulta donacō nō viciat donacōnē. C. de delat. l. i. l. x. et electōnes clādestie nō valēt. s. de elec. q̄ ꝓpter. in fi. t.

c ¶ Latan. ꝯcilij. s. de cōces. ꝓben. nulla.

d ¶ Diuinaē. sic ⁊ paul⁹ licz ess; sp̄ū dei plen⁹ non tn̄ potuit secreta dn̄i ꝯsilij agnoscē. xxij. q. ij. beatus. nec tenetur q̄s diuinare. ff. mādati. si fideiussor. ¶ si cū debitor. et. ff. ad l. aquil. si putator. l.

e ¶ Grauamē. immo de iure fuit. C. de ꝓba. siue.

f Sig ta. tn̄ cū p̄me ꝯfessiom ipius ess; standū. s. de ꝓbac. p tuas. et. s. de p̄sup̄c. l͞ras. n̄ ꝓbaret se errasse. j. de censi. olim. C. de erro. ad. l. ul. et. s. de ap. cū cām. et. s. de ꝯfes. c. ul. ſ; in ſ nō vid; q̄ possz errare q̄ de facto suo c̄tus esse d;. s. de ſ; p. ab excōicato. ex varietate g̊ rn̄si p̄sumitur ꝯtra ipsū ar̄ep̄m iiij. q. iij. Item qui falso vel varie. j. de pen. sup hijs. ff. de q̄omib⁹. de miore. ¶ tormta. in fi. et. l. ex libero. in pn̄. io.

g ¶ Rō etiā. ſ rn̄d; s̄cdē obiectōm ar̄epi.

h ¶ Per testes ꝓductos i pn̄tia ꝓꝑe ut dixi i casu. sine accusatoē dānari ōndendo causam quare ꝯmisit inquisicōnem.

i ¶ Et ideo. ſ rn̄det ad id qd̄ dixit q̄ nullus deb;

k ¶ Inquisicōnē. s. vtrū sigillū dedissz ar̄ep̄s illi. h. post s̄cd̄m mandatū ꝓpter qd̄ reuocauit ad se inquisicōnē inq̄rēdo ⁊ discutiēdo negociū et iniūgendo ut ꝓbaret sup trib⁹ articulis videlicz si cōtulissz p̄sone ydonee modo canonico et tpe competēti.

l ¶ Cōtrarietatē. qm̄ q̄ allegat ꝯ̄ria nō d; audiri. C. d̄ lib. cā. cū p̄ciu. et. s. de ap. sollicitudinē. et. lxxiiij. di. gesta. xxiij. q. vij. q̄ aūt. laur.

m Carnalitatē. in ſ casu dic̄ lau. ep̄m simoniā ꝯmittē vbi ꝓpt̄ cōsanginitatē ꝯcedit alicui bn̄ficiū al's nō ꝯcessur⁹ q̄ iniustus cordi amor ⁊ c̄. vel sordidis p̄cib⁹ sac̄dotalē digitatē recepit ⁊ c̄. i. q. i. si q̄s neq; ar. j. de simo. veniēs. et. c. nemo. nā ex quo fauor tercij inimum fauoris induc̄ mltomagis fauor illius q̄ ꝯdiatur. i. q. i. fūt nōnulli

lau. et sic ꝯsanginitas inducit suspicōez q̄ donacō fit vicōsa. x. q. ij. ep̄us. lxxxix. di. decēter. nā in clādestinis ⁊ domesticis donacōib⁹ facile quid ꝯfingitur ꝓ negocij q̄litate. C. de donac. l. donacō. ¶ i. sicut al's ꝯsanginitas exclidit suspicōnē. s. d̄ co. cli. ⁊ mu. a nobis. et. c. tua. et par affectōis cā exclidit suspicōz. ff. d̄ ri. nup. nō solū. ¶ denuo. io.

n Sub modo. nota q̄ sic ꝯdicō induc̄ simoniā. i. q. ij. q̄ pio. et. s. de pac. pactōnes. ita ⁊ modus q̄ modus eq̄pollet ꝯdicōni. j. de ꝯdic. appo. c. ij. et. iij. xxviij. q. i. si infidelis. C. d̄ hijs q̄ s̄b mo. lega. vel fideicō. relin. l. i. immo magis ē obligatus s̄b modo q̄ s̄b cōdicōne nā cui aliq̄d relinquitur s̄b modo etiā stati p̄t illud petē si caueat de eo adimplēdo. ff. de fidei cōmis. lib. cū in testamto. et. ff. de ꝯdi. et demō. quibus dieb⁹. ¶ ul. si vero s̄b ꝯdicōe aliq̄d relinquitur nō p̄t peti n̄ ꝯdicōne extāte. ff. de cōdi. et demō. q̄ ſredi. ¶ ul. Jo.

o ¶ Partem. j. de cēsi. ꝓhibemus.

p ¶ Diminucōne. i. q. iij. si quis prebendas. s. de p̄ben. maiorib⁹. et. c. vacāte. et. c. cū cām.

q ¶ Cōseq̄tur. ex pactōne in ea apposita. vinc̄.

r ¶ Vt ip̄e. donator vel alius q̄ pcipiebat an̄. vinc̄.

s ¶ Constituat. cū caplo suo nō cū eo q̄ habitur⁹ ē bn̄ficiū et ſ publice faciat ut vitetur suspicio. sic p̄t intelligi. s. de p̄bē. sigficatū. et sic p; q̄ ep̄us p̄t ad tpus ex iusta cā retinere fructus vacantis bn̄ficij si forte g̊uatur debitis. Jo. ar. j. de v̄. sig. c. penul.

Non licet. ad aliā. passim et sine cā ex causa tamen posset. ar. xij. q. ij. bone rei. j. de ec. edi. ad audiētiaz. et. xvi. q. i. ¶ sic duo. et. j. d̄ exces. pla. sic vnire. quidā tn̄ ſ nō ꝯcedūt ut ala. dic de ſ ut. j. de relig. do. ꝯstitutus.

u ¶ Cōmutaē. x. q. ij. hoc ius. ¶ ſ; ⁊ ꝓmutaē.

x Qui res. a regib⁹. xvi. q. i. in canonib⁹.

y ¶ Egētiuz. xvi. q. i. qm̄

z ¶ Irrita. ꝯ quicquid. xij. q. ij. q̄cūq; militiz. et. c. de reb⁹. ar. ꝯ. C. d̄ q̄dri. p̄scp̄. bn̄ a zenone. so. lex ista nō obtinet ſm canones. vinc̄.

a ¶ Excludātur. ut sic puniātur in quo deliquerūt. sic. s. de tēp. ord. l͞ras. et. j. de iur̄ pa. pastoralis. et. xvij. q. iiij. frater. et. c. se. j. de imu.

Consensus. de familia. nō bn̄ meritos q̄ bn̄ meritos ꝯ ec. c. ul. posss; manumittē licz ecc̄ie nl̄ ꝯtulissz. xij. q. ij. si quos de ſuis. ala. et ſ de ꝯsensu ep̄i. xij. q. ij. placuit.

c ¶ Modū. i. q̄titatē vel estimacōez in duplū ut res quā dedit valeat duplū q̄ mācipiū. ut canones dicūt. xij. q. ij. ep̄us qui mācipiū. de quib⁹ fit mētio. t.

d ¶ Posteritate. cum parentib⁹ manumissa q̄ post manumissionem proles a liberto suscepta nullius patrocinio est obnoxia. C. de ope. lib. l. antepenl̄. vel ē speciale in ꝑte libti ecc̄ie ut sp fit ecc̄ie obnoxia ut ſ. et. xij. q. ij. libti. et. c. lōginq̄tate. Idē est in alijs ut q̄dam legiste dicūt dū viuit pronus. et pater lib tine ꝯdicōis. C. de lib. ⁊ eoꝝ li. l. ul. ſ; illā legē quidā intelligūt de filijs manumissis cū pr̄e vnde vid; melius q̄ speciale sit hoc in ecclesia.

e ¶ Vtilitates. i. opas tpe manumissionis iipositas ipi libto a domino. ff. de opi. liber. l. iij. et. iiij. et. v. que tamē imponi nō debent

a Exempti ad clericatū. liiij. di. qui cūqz. / aliquos manumit / te pnt. s. e. px. xij. q.
Episcopi. h. c. est ps illi⁹. xij. q. ij. et si illi / ij. epus qui t
a Cōferūt. g. a dño sensu si de suis oferūt
b Inferat. ar. ð. xij. q. ij. si quos. so. ibi de cōsensu capli h nō vel
ibi de bñ merito h de male merito. / ij. xxxv. q. ix. q quis.
c Successor. h. ij. de pcar. c. / tate eccie. xij. q. ij. sine excepcō
Nulli liceat. alienaē. ij. p vtli / ne. et cū iur solēnitate q̄ hetur

x. q. ij. c. hoc ius hodie nō fuatur. ij. e. dudū. ala.
c Immobilē. mobilia vero q̄ fuato fuari non pnt pt platus alienare adinstar tutoris. C. de ad mi. tu. lex que. in fi. et. C. qū decre. op⁹ nō e. l. ul.
d Ypotece. ypoteca ē obligatio rei imobilis pignus rei mobilis q̄si a pugno. in insti. de ac. c. mt pignus. t.
e Alienaco̅is. vbū alienacōis in h loco largissime accipitur. et sic. C. de re. alie. vel nō. ali. sanci. mus. et in aut. de nō ali. rec. c. nos igitur. coll. ij. alibi strictius accipitur p eo tractu q̄ trāsfertur dominiū. C. de fun. do. l. i. ff. de v. sig. alienacōis. ff. de alie. iu. mu. cā fa. ex h. c. ij. C. de iur emph. l. i. ala. et ita neqz vēdē neqz h ḡdicōne tradē neqz pmutare vel donare vel ēphiteoticū cōtractū pt facē platus.
f Leonina. C. de sacrosanc. ec. l. iubem⁹. c. ycononomus. et. xij. q. ij. monemus. laur.
Si quis psbror. defensor. i. aduocator. vl pcurator. xvi. q. i. de psentiū. ala.
b Subscpserit. ar. q̄ q̄ facto alterius sbscribit ḡsentiē vidr. ff. de in rem vso. l. pnl. ff. q iussu. l. i. c. si h. xij. q. ij. nō liceat. et. c. cū redēptor. ar. ð. ff. pig. ac. gaius. h ibi ignorauit q̄d ḡtinebatur h verū est ubi ad auctem ḡtractus sbscpcō desideratur. qd intelligas sub hac distinctōe. q aut h scribit q̄s nomie alieno aut suo. si alieno nō obligatur q̄ sbscribit nec intelligitur ḡsentiē. ff. de i. sti. l. ul. ff. de rescin. ven. ti. cius. si noie suo aut sciēter aut ignorāter. si sciēter tūc obligatur et ḡsentiē vidr ut h et in pmis ḡcor. et. ff. de pigno. fideiussor. c. i. et si ignorāt; nō vidr ḡsentire nec ei nocz. C. plus va. qd agitur. l. ul. C. de donac. nec ignorās. et. l. pdca. gaius. t. / qū nō irascatur. xxij. q. iiij. incō: / mutabilis.
h Alienator. q̄ alienat in pudiciū eccie etiā si iurass; nō repetē revocare dz alienacōez nō obstāte iuramēto cū sit illicitū. s. de iureiurā. intellco ar. ð. s. de insti. cū venissent. h ibi als potest eccie p capl'm in dec. intellco nō erat alius p quē possz ḡsuli regno. h.
l Celeri. simile. ij. de locato. c. pnl. et ul. ibi dz q̄liter intelligatur de celeri. celeriter intelligo i h casu anq; ledatur eccia ex tali alienacōe.
m Prospexerit. i. repeticō; et ita q̄ male alienauit rem eccie pt repetē ut h pat. et. xxxv. q. ix. qd q̄s. et. s. de elc. nosti. qd verū ē si in admistracōe toleratur secus si remotus fuerit. xij. q. ij. monem⁹.
n Remediū. et ita ē ar. q si dilapidator vult fuaē ecciaz / ala.
indēnē q nō remoueatur. de h dxi. s. de elc. q sicut.
o Penam. i. deposicōis. xij. q. ij. dia com. et. C. ð sacrosanc. ec. l. iu.

inmunctas sibi iuxta q poterūt
Episequētes. Ex eodē.
Episcopi qui nichil ex pprio eccie xpi oferūt liberos ex famulis eccie ad ḡdēnationē suā facē nō psumāt. impium ē eni ut qui res suas eccie nō attulerit dānū inferat. tales igitur libos successor eps absqz aliq ḡpposicōne ad ius eccie reuocabit. Ex oci. apd
Nulli liceat / silua.
alienare rē immobilem eccie siue agrū siue rusticum mācipiū neqz spēalis ypotece titulo obligare. alienacōnis aūt vbū ḡtinz ḡdicōez donationē vēdicōz pmutacōez et emphitheoticū ppetuū ḡtractuz. vnde oēs sacdotes ab huōi alienacōe abstineāt penas timētes quas leonina ḡstitucō ḡminatur. Symachus ppa.
Si quis psbror diaconor seu defensor alienati pdiū eccie sbscpserit quoniā iratus de⁹ aias pcutit anathemate feriatur nisi fortē alienator et qui accepit celeri restitucōe sibi pspexerint. qd si minore anime sue cura remediū oblatū neglexerint pter penā sup h ascriptā ḡfectum exinde documētū viribz q̄uis ab inicio nullas habuerit vacuetur sed etiā licz quibuscūqz ecciasticis psonis vocē ḡtradictōis offerre et ut cū fructibus possint alienata reposcē et ecciastica auctē fulciri.

bemus. c. ycononomus. et si satisfacē nō possz excōicabitur quousqz / satisfecerit.
p Nullas. ex h manifeste pz q alienacō q̄ fit ḡtra formā iuris nulla ē ipo iure. s. de resti. in inte. ḡstitutus. et. s. de bi. / qua de
q̄ si. a ma p. ca. c. i. et. xij. q. ij. sine excepcōne. ar. ð. xij. q. ij. si
rebz. h soluitur. s. ne se. va. c. i. vini / uersis et pmissis. xvi. q. vn. si
q Personis. i. clericis oibz et cō / ijs ac nepotibz et procbiamo
q eor interest h psone alteri⁹ eccie nō admitter̄ cū sit puati iudicii

Alex. iij. wigor. epo.
Ad aures et. j. illas terras que de siluis extirpate sūt arabiles fcē eis hreditario iure poteris ḡcedē sb ānuo censu tenēdas a quibz suo vel pentū suor labore ḡstiterit extirpatas nisi forte tūc alijs possint ad maiorē eccie vtilitatē cum eodē labore et onē conferri.
Celestin⁹. iij. rauen. arepo.
Ut sup aliq̄ et. j. Sane quesiuisti a nobis si possessiones siue redditus regaliū decimacōnū et aliūde ex certis locis puemētes quos p. t. quousqz diē clausit extremuz ad manus suas tenuit et in pprium vsū excepit nec alijs infeudauit de mēsa sint arepi intelligēdi. et de eis cū ex sacro fidelitatis tenearis ap. se. michil alienare cōtractus alienationis cuiuslibz possit interuenire. tue ergo mq. t. r. q siue intelligātur de mensa siue non ut nō alienētur ḡsulti⁹ estimamus. Possessiones vero q̄ eccie tue minus sūt vtiles p alijs vtilioribz de frm tuor et sanioris ptis ḡsilio et assensu alienādi seu ḡmutādi liberaz ḡcedimus facultatē. Idem
Ad audiē. oxon. epo.
Atiam nrām noueris puenisse q quidam de canonicis oxon. eccie quedā pdia eiusdem inḡsultis alijs fribz i dānum eius in ppetuū locauerūt Ideoqz. M. q. si verū est quod

r Alienata. de facto q ipo iure nō ten; ut dcm ē. Et nota q eccia hz actōz psonalē ḡtra alienatorē si est solucdo vel hz in rē actōnē ḡtra possessorem. xij. q. ij. aplicos. et ē ex psum. C. si tutor vel cu. ij. et ul. h si obnnēt ḡtra vnū alter libaretur. ff. si eo p quē fcm erit. l. i. c. si plures. et si ḡuenat vnū nō fit ei piudiciū q̄d ad aliū. sola eni solucō impo nit ei silētiū. ff. depositi. l. i. c. si apud. et. c. si tutor vel cu. l. ul. h nūqd eccia tenetur cedē actōz si fuaz solū ð aliū. non. cū enim ueniat ex delicto siue vel ex maleficio nō pt petiti cessionē actōnū. ff. de ad mi. tu. si plures tutō. pterea alienator pt repetere ut h ḡtra vitā q nō fit audiēdus cū tenea̅tur de euictōne. et dicregla. quē ten; actō cūi agēte i pellit excepcō. C. de euic. excepcōne. et. l. si ob cām. h ideo ills gūa le est h si repellatur replicabit q res eccie repetat q ḡtractus nullus est et ideo nō tenetur sicut excipitur ḡtra mulieres de re vendita et tradita si ipsa replicat fcm esse ḡtra velleianum. ff. ad vell. si mulier. c. mulier. nec mirū si ḡtigit h in plato q interdū accidit h in pupillo. C. de agri. et cēsi. qui admodū. l. xi. et ē speci lis casus. et si nō hz plat⁹ non dabit pciū. C. de re. ven. si mancipiū. vincō. Ite ex h. c. dicitur quidam q platus vel etiā q̄libet de eccia pt agē p eccia ne fris de rato. h dixi s de pcur. c. i. et. s. de sep. de ceri. sile. xij. q. ij. non licat. et sit eiusdē auctoritatis.
Ad aures. / rij.
s Hreditario. i. emphiteosim ppetuam. x. q. ij. h ius. v. ppetua. q. t.

t Tunc. s. tpe ḡtractus. si. ij. de emp. et ve. cū dilecti. et. s. de elc. dudum. et. ff. de euic. ex mille. c. i. et sic spectatur iniciū ḡtractus et si tūc leditur eccia restituitur alias si postea fiēr res melior possessiones istas redditerūt meliores nō expedit lūtur ex quo in pncipio eccia decepta nō fuit. C. locati. cedē quā. et. C. de rescin. ven. ad rescindedā. ne diligētia sua sit ei dānosa. C.
u Ut sup aliqua possessiones. solēt eni plerūqz reges possessiones et redditus ēcos dare ecciis loco decimar et h satis pt fieri p decis subtractis siue recētis h p futuris nō videtur admittēda talis ḡmutacō. ij. de re. pmu. c. ul. ala.
x Excepit. i. recepit. fi. s. ut li. nō ḡt. qm. fi. xxix. q. v. nō est mīm.
y Sacro. nam quilibz eps q̄ imediate dño ppe subest iurat ei fidelitatē et q nō alienabit bona eccie nec infeudabit de nouo. et sic iuramentū pstāt alij epi suis metropolitanis.
z Alienacōnis. large sup vocabulo siue trāsferatur dñiū siue non. s. e. nulli. et. C. de re. ec. nō alie. sancimus.

a Intelligatur. ad quem pma no rideat forte ideo qr non expsilie quado rpe remue et uerti bona fide an mala-fides de ipo de mulere. et. C. de triafac ut rifium ala. esse te mesa atepi cu fit in possessione

b Siue non. Psumitur rinear. C. de rei ven. l. ulti. laur.

c Cosultus i utilius qr certus. ff. de ipo. inuems. laur.

d Assensu. ergo. q. q. rerum. ff. fo. ff. vocat possessiones minus uti ex ab solute vi ff. de ff. nec a rius o sensus capti ibi no vel ex bona fide requiri ur m hoc no ex necessitas

Ante ut ibi. ff.

Audiencia e. ff. ofil. vi. et tractus null. a. e. ci. ff. xii. q. ii. sine exceptione.

Alienacones. reuocare de facto qr ipso iure no remuit tractus. a. de iu. ff. ff. a pla. sine e. c. ma. ar. xxiii. q. i. audimus. fic alias exponitur separi. i. nó fuerit mixta bona p hna matrna. C. de legi. fideci. l. ii.

Refunde d. ff. ff. ulti. hnt actónē de iure tales o ductores o ma locatores ad pecuniā rep. ex dā. fic fuerint bona fidei. xii. q. ii. vulterane. in auten. de reto. et no alie. C. ff. quisquis. ff. fi male fides fuerint non. xi. vi. q. iii. ff. P. t. v. vmilis. C. ne rei ven. vel ep. l. vmilas. e. q. ff. iu. in fi. C. qui vero. ff. ibi te emere, p spes rint. C. de eme. ff. iu. du.

In casu in fpēali male fi dei agit empre ad petit. C. dia. ff. l. ul. Qui laur.

Possessiones aliena re. a. e. ut sup. ar. ff. xii. q. iii. c. ul. fo. ff. pbi beur pena alienatio possessionis ibi occitur ipēaliter terrar. ad terminū. vel qd ibi te qr pe alienare intelligitur de o sensu capti et causa fuds.

i Monachi. ecōsilo bri pitt seculares amouerī ab ecia aliq; e in ea sīt in regulares fi epi dioc. o sensus accessere bu ri clericis alibi oq, puteatur. ff. de ecclis. ad audiencia. nd ri intelligas illud iniuitis clericis facit d ū. iniuno en vsufructu. ario nó pt. pterea? terea nor é cām eus facē ena i meliore ē statū mutā. ff. de vsu. habi. l. ul. laur.

k Cosilio erat. ut colle gia de reb. vo. mf. ī uco.

l Clericus. qr. d ūn in uem pte regulares nū qr ponēdi sūt l. Fares. ff. de vsuco. inter ūnuc.

m Clericis. ff. ideo di. ad clcares vsus redire nō debē. fic. de rebus ī ūs altaris. ī ligmis ecciar. ff. de reli. vo. ad b. c. et de ofe. di. i. ligna. et

n Diam. p multos. fore p duos vel tres qr plu ralis dicūcrē duo qr numero ostra. ē. ī ij. q. ī. vi. C. ubi numerus. ff. ideo dicit. qr post quadriēnū nō ffluentur eccie p bifiliū reb tu nomis. C. de tripo. i ime reb. l. ul.

o Enorme. ff. ideo dic. qr. p leui. in inte. sco. e. q. de in inte. restit. cō. fi. inquit m ff. casu ei leditur enormiter ff. ut eum et p bifiliū restituendū vel ipo iure iura ē. dico. q. exquo sensus capti affuit et

asserunt locacōnes illas legitime reuocaē, p ures ita qr fi eadē pdia no aliter reuocari poterūt eos quos nouelis ba rū locationū auctōes ad suscepta inde pecuniā ductoribus refundēdā ap. re. opellat.

Imo. in. a. e. p. mōtis. rega

Possessiones ad hs. ff. Omensam ua vel capti pi netes alienā nō debes ā eccias in quibus monachi mistrate ofiucerūt efficis vel laicis assignare. ff. Ideo epo mauriēsis p ofito ulcon.

Adriam nouerūs auchē tiaz puemisse q cū tuiseñ. monasterū de pstiq; eēt onē maximo debito. 12. abbas. e ouentus euiscē villa quādā necēsitate o acti. b. laico o cesserūt in fiscū i tali odicōe ap osita q idē. lx. xx. lib. p soluēt. p qui bus eadē exnierat obligata. qō nō dissolit effectu mācipare et. J. vñ biiiß suplicarē ut fiscū p dēm facēmus ad uniuratē monasterij reuocari pstum ci idē laicus pmo ano de ipsus pueādo ultra summa. percpit pt axatas et p multos post mo. ānos sup pit. ei? fructus et. J. Quo circa. m. q. ī pdicti monasterū, pter bo. inuencerūs enonme dispēdium iccurrisse dicti laici ut pcumā quā p exoneracōe fiscū ī fiscū eiam p violitate ipius monasterij expēdisse nosur ab eisdē abbes ouēn recepta ci ī bi fructus prepn suffice deberāt p labore pstani fiscū ei de monasteio dimittat liberum q queisi ap. post po. opel

Olatio. Ide in oci. g. nali. Vm laicis q uius religiosis disponenci de rebo eccie nulla sit arbitra prās quod sb sequēdi maner necēsitas nō aliēcas impancidolemus in qbusdā ex illis sic refrigeseē caritatē q immiuitatez eccias fuce hibratis quā nō tim si pa tres ē ená principes sclares p ulcegns multis mumerūr nō formidāt suis ostōntō vel pcius destiuciōēs impugēre nō solū de alienacōne fiscū. ut aliaz. possessionū eccias. q. v. sup pace e iur dicēdōnū ē ená de mortuarijs neēnō ā ns q uri pūiali ānex a videtur illicite psumēdo. Volentes igitur sū per hijs indēmratis osulē ecclesias. ac tātis guamibo. q ui dere ostōnes vel dicōes bmōi feudo. ex alio. z. tono. z. ecclesiastico. ī me tūmo plonarū ec. assensu psuptas occasione ofiucōis laice prātis cū nō ostō ß de fiscū vel destructio dici possit nemo vsurpatio iurisdicēōnū sacri ap. robacōe o cilij de mmo? no tenē psuptorito p ec. ec. o. pellēdis.

De precariis.

Ode oci. ap. ß tcluaē. Precarie de q quēmo m q quēmū fm aūcēm ī ānq uā ofiucē dmē renouetur.

Ode oci. cartagīnen. Se p ars ī iracōnabīl factis ā ared oribo eccias. se suiosq; successores pena gratū obligānto ut facta ipōrum dissoluē negant. pcipimū ut nemo successor antecessoris sui pena sit obligatus sed sue

ereder bāe velis' otrab ē tenuit o tractus licj lesa sit eccia. J. de empc. et ven. cū dilci. ec. xij. q. ij. sme. ß pe restituuß lesa sit enormiter. a. e in inte. restit. c. i. ß ī recepta ofsultera dimi dā ß pe usū p cn ßbuemē ī ūne cēt e ená cultibs. C. de reiam. ven. l. ij. q. J. de empc. et ven. cū dilecti. et. e. cū cā. et fm ß vsq ad ltimas pēcpcōnē pt ag ē hc; quādā dicāt qr m ß casu ag ēdū fit indicis officō. Jo.

p Suffice. ß nō vidē, q ille debeat iuciari fructus p cepto rs sup ia id q ß pe dedit ecclesiā cum aliqō restituatur omma debente restituū m. restituū stanti ut ne nuta ps fiem bāno vel in lucro. C. de repul. l. ß ff. de mmo? q. ß mmo. C. restituto. ß hoc ef, pter laboē suū ut ß die. nō emi oino emp. ro bāno affūcēdus ē ut. l. ß bā. q. ß ff. mmo. C. restituto. Ist q bona fide p cepit. ff. de acq. re. o. bone fidei. J. de feudis. c. i. ar. xi. ij. q. ij. vulterane. Jo. et ē vel ut pēt ad boris mercēdē nēcē bre restituūs fructū qui excedēt labores. ff. de reiven. sup tuis. laur. et fic ē l. ar. q. nemo. eo. qr ē suis sup ēdis mmitat. et de laboē suo mercēdē quis recipe debz. xii. q. ij. caritatē. et. e. ecclesiāl. ca. et. e. q. ij. pcrio.

Vm laicis. xcvi. dbi quidē. et. e. de o sti. eccia. et. v. vi. q. ul. laicis. et. c. nō placuit.

r Dicepa. mora. ar. q laici pcipes p dare eccīja. pauleguū. xvi. q. i. generalit. et. xcvi. dbi. C. ibē eam. J. de mmo. ecc. non minus. ar. imo ut vij. detur pūt dare pauleguū libtatis. bxij. bi. J. mo. et mdē. C. agathysia ar. de inte. restit. audinī. ar. ß. x. q. i. nouerint. Jo.

s Alienacōē. e. de ofticque in eccias.

t Amera ut ms pronatus. ß. de inchē. p. to.

u Assensu. ß. e. c. i. a. xij. q. ij. sine exceptōe.

x Cōpēdēdis. imo sūt ipo ure excōicatij. ß sen tēn. ex. nouerit. ß.

Precarie. pcarū ē q ß p ebo p ere dū uredum occitur tam diu. q. diu. ß. q. cōcēs sit patitur. ff. de pcar. l. i. ij. e. c. ß. Precaria dī ad pces alīēz. usq; ad quēm quēmū. tractatus minus ut bic. Jere. ß pcaria ad pces fcā vocatur vsq; ad mortē accipiētis. xij. q. ij. sepe. x. vi. q. iij. dericis. Jte pcarū dī tractat. ad pces factus usq; ad mortem accipiētis. qr. ora. cūs natura talis est. que b eur. xij. q. ij. pcarie. a. J. e. c. ulti. ß cōtractus mmōmatus eth. ß diapso. quēmō cū tacitur mate pterea

y In quēmū. ff. de pcar. l. ij. ut intelligitur o tractus inouarj. ff. de pcario rebo. C. ul. C. locati. l. quid. ā. ar. ß. xij. q. ij. ß. ß. gn. tēare. ß.

z De pcarijs. pcaria ß accipitur. p o tractu te quo vel te quibo fit mēcōi nonda pdicā. o. tractus ir acōnabilitar babito m ß ē ni. c. Dona. p missa sup fu lo quitur. c. cū ení cōtractus non valeat nec pena ei. ap. o. pitta. C. de legi. nō dubū. e. ß fo. epe. ß diligēr. c. v. q. vi. c. i. c. ij. C. de oci. ob tur. cām. da. l. i. ß ß. o tractus iracōnabilitē babinus ē valet pena adiectō. ar. e. de arb. dilecti. tamē ß eccia non

puidētie sit cōcessum ut si an-
tecessor eius res eccie irracō
nabiliter distribuit ab eo ad
ius eiusdē eccie reuocētur.

**P**Recariū vtē Greg. ix.
diu3 ɔceditur q̄ diu pa
titur qui ɔcessit soluitur q3 o-
bitu eius cui ɔcessum ē nō ec
ɔcedētis á cū ipsū alienari ɔ-
tingit alicui hoc reuocare vo
lenti q2 p ɔuētionē hmōi nō
lic3 rem alienā inuito dn̄o pos
sideri. ¶ Porro p̄carie q̄ qnq3
de eccia2 possessionib9 fieri
solēt non sunt pro voluntate
concedentiū reuocande.

## De commodato

**C**Vm gr̄a Greg. ix.
sui tm̄ quis comoda
tum accepit de leuissima etiā
culpa tenetur lic3 casus fortui
tus n̄ acciderit culpa sua vel i-
teruenerit pactū seu in mora
fuisset sibi nō debeat imputari
¶ Contra eū q3 recte como-
dati nō agitur nisi post vsum
expletū cuius gr̄a res fuerat
comodata cū nō decipi bn̄fi-
cio nos oporteat s3 iuuari.

## De deposito.

**G**Alex. iij. lūdon̄. epo.
Rauis illa querimo-
nia vsq3 ad nos sup deposito
tuo tibi hactenus denegato
puenit et ꝫ. Cū enī non ɔstet
pecuniā tuā quā ille vir belial
furatus ē in eccie vtilitatē ɔū
sam nō debem9 de iure ɔtra ca
nonicos eiusdē eccie p̄cise in-
tētare iussionis instātia3 ut ti
bi eandē reddāt pecuniā pso-
ne nō eccie ɔmēdatā. Quocir
ca suademus ut in illū furē tuā
dirigas actōnē eo q ut audi
uimus loculos hab3 et ea q̄ ti
bi sbrepta sūt asportauit. nam
et iudicib9 dedim9 i mādatis
ut illū iniquū sub ɔōib9 ad
racōnē ponāt etiā si oportueit
vinculis alligatū ut dictā pe
cuniā reddē ɔpellatur et ꝫ. si
aūt cū eis amicabiliter poteris
de redditiū pcepcōne paciscī
noueris id nobis acceptū.

**B**Ona fides Greg. ix.
abesse p̄sumitur si reb9

agnouit tractātū soluē nō tenetur. ff. de pig. ac. si pignore. ¶ ul. ff
de euic. illud. ¶ ul. ar. ɔ. ff. de iur̄ fisci. si p curator cesaris. ala.
a ¶ Ab eo. et etiā ab eo q̄ alienauit si toleratur. s. de re. ec. nō alie. si
quis p̄sbro2. ita successor p̄t reuocare qḋ p̄decessor illicite fecit. xx-
xv. q. ix. qḋ quis. aut ut dictū ē in. c. i. qḋ p̄cib9 ad vtēdum
P Recariū. p̄cariū ē datur et tā diu durat q̄ diu patitur qui ɔ-
cessit ut h. et. ff. e. l. i. et est sile in comodato qui enī comodat rē suā
sic comodat ut nō faciat
eam accipiētis s3 ut pmit
tat ei uti re comodata. et
sic reuocatur p̄cariū z co-
modatū ut. ff. e. l. i. s3 di-
stāt in h q comodatum
nō reuocatur intēpestiue
. ff. comodati. in comoda
to. ¶ sicut. n̄ p9 vsū ɔple
tum. ꝫ. ti. pxi. c. vno. ¶ i.
precariū vero qn̄cūq3 re-
uocatur ec si ad c̄tū tpus
sit ɔcessu3. ff. e. cū p̄caria.
Cōsistit aūt p̄cariū tam
in re mobili q̄ immobili
et in s̄uitutib9 ut si me ro
gaueris ut p fundū meū
ire vel agē tibi liceat vel
ut in tectū meū vel in a-
ream edui mea2 tignu3
vel stillicidiū immissum
h̄eas. ff. e. l. ij. ¶ ul. et. l. iij.
et. iiij. in p̄n. Ite3 in re p-
pria nō ɔsistit p̄cariū. ff.
. e. l. iiij. ¶. Itē si rem. n̄ cū
debitor pignus rogat p̄
cario a creditore possi-
dere. ff. e. si debitor. racōe
possessionis z nō pp̄etas-
tis. ff. e. c̄te. ¶ ul. Itē si tā
ille q̄ ɔcedit p̄cariū q̄ q̄
rogat possidet vnus ciui
liter et alter naturalit̄. ff.
. e. et hab3. ¶ pnl̄. s3 duo
insolidū p̄cario possidē
non pn̄t. ff. e. duo. et resti
tui deb3 p̄cariā in p̄stinā
cām al's ɔdēnabitur in tm̄
q̄ti interfuit actoris. ff.
. e. quesitū. ¶. ex h interdi
cto. et p̄cariū ɔstituit̄ in-
ter pn̄tes z absentes et p
eplam. ff. e. p̄cario. Itē si
p̄cario durāte pr̄ogatur in ulterius tps nō mutat cām possessiōis.
. ff. e. s3 si manēte. vn̄ non d̄r p̄cariū nouū. Itē q̄ p̄cario rogat dolū et
culpā dolo pximā p̄stat. ff. e. quesitū. ¶ et illud. h.
c ¶ Soluitur. obitu eius cui ɔceditur p̄cariū finitur z nō cōcedētis
imo ad h̄redē eius q̄ ɔcessit trāsit. ff. e. cū p̄cario. ¶ p̄carij. et. l. q̄situ
. ¶ qḋ a ticio. q2 ipsi nō h̄redi recipiētis ɔceditur ut ibi d̄r et h ide3
dicit. Itē finitur si ɔcedēs p̄cariū rem alienauerit n̄ volūtate noui
dn̄i res eadē pmaneat penes eūdē. ff. e. quesitū. ¶ qḋ a ticio. et. ¶ il-
lud. Itē soluitur p̄cariū pignoris debitoē soluēte pecuniā credito
ri. ff. e. si debitor. ar. ɔ. ff. locati. l. iij. ibi finitur p̄cariū morte ɔceden-
tis. s3 h ideo ē q2 ille q̄ ɔcessit p̄cariū h voluit et exp̄ssit volūtatē cō-
cedēdo p̄cariū et ideo finitur p mortē ipius. s3 hic et. ff. de de p̄ca. l. cū
p̄carij. ¶ i. simplr̄ cōcessum fuit p̄cariū sine tpis p̄finicōne et ideo
nō finitur p mortē ɔcedētis. h. tum tpus p̄cariū cōcessum sit n̄ lo-
d ¶ Per ɔuētione3. et si ad cer- minus an̄ tps illḋ poterit reuoca
re. ff. e. cū p̄cario. ubi sūt hec v̄ba q nō lic3 rem alienā. z c. et culpā
non p̄stat s3 dolū tm̄ et etiā culpa si dolo sit pxia. ff. e. quesitū. ¶ et il-
e ¶ Precarie. in alia sigficacōne accipitur h h nomē p̄carie lud. i.
p cōtractu sc3 de possessionib9 eccia2 de quo h̄es. s. e. ti. c. i. et. ij. et
. x. q. ij. h ius. ad si. et. c. p̄carie. nec p̄t reuocari an̄ cōstitutū tpus ut
h. n̄ irracōnabiliter sit factus talis ɔtractus. s. e. c. ij. et ita aliud p̄-
cariū est et aliud p̄carie siue p̄caria. h. vn̄ v̄sus. Rie ria riū tria sunt
q̄b9 ē caput vnū. Ria cū moritur hoi nec vult reuocari. Rie magis
viuit post lucrū qn̄3 renascens. Riū sic ego moritur cū vult finit a-
C Vm gr̄a. comodatū. Est aūt comodatū alicuius rei
ad aliquē sp̄ealē vsū g̃tuito fcā cōcessio. et ideo d̄r fcā ɔces-
sio et nō trāslacō q2 is q̄ comodat dn̄iu3 reti... possessiō3
. ff. e. l. rei comodate. Et d̄r comodatū quasi vtētis como... datū. et
ideo d̄r gratuito q2 si interueniat merces trāsit in locacōnē v...
tractū innominatū. do ut des. facō ut facias. insti. manda. ¶ ul. ad a...
quē vsū ideo dixi ut notetur d̄ra inter p̄cariū z comodatū. p̄cariū enī
cōceditur sine p̄finicōne c̄ti vsus vnde qn̄cūq3 p̄t reuocari p̄carium
. ff. de p̄car̄. l. cū p̄cario. et. s. t. pxi. c. ul. sic z deposituū. ꝫ. ti. pxi. bona fi-
des. comodatū aūt ad certū vsū ɔceditur q2 stati sbicitur vsus ad
quē res comodatur ut si comodē equū ut ad villā ducēs et tu duxi
sti ad bellū teneberis q2 ad aliū vsū direxisti q̄ dixisti. ff. e. si ut c̄-
to. ¶ s3 interdū. et ɔsistit comodatū in reb9 mobilib9 et se mouētib9
et incorpalib9 puta seruitute habitādi. ff. e. l. i. q2 ibi dic̄ comoda
ri rem mobilē et etiā soli.
et adiecit iulian9 etiā ha
bitacōe3 posse comoda-
ri et in h̄ysdē reb9 ɔsistit
p̄cariū ut dixi. s. ti. px. c.
ul. s3 qḋ vsu consumitur
nō ɔmodatur n̄ ad pom
pam ut ditior appareat.
. ff. e. l. iij. ¶ ul. et. l. se. et q̄
p̄t obligari p̄t ɔmodaē
et ei comodari vn̄ pupil
lus nō ē obligatus s3 ali9
ei obligat̄. ff. d̄ ac. emp.
et ven. l. iulianus z ¶ an-
penul. h.
g ¶ De leuissima. cū enī
gr̄a sui tm̄ q̄s ɔmodatu3
accepit tenetur de dolo et
lata culpa leui et leuissi
ma ut h dic̄ q2 exactā di
ligētiā qualē in reb9 suis
adhibē d3. ff. e. in rebus.
imo nō sufficit tale3 ad-
hibere qualē in suis reb9
si tn̄ alius diligentior cu-
stodire potuit. ff. de act.
et obl. l. i. ¶ is q3 cui z do
lū z culpā. ff. e. si ut certo
. ¶ comodatū. si v̄o gr̄a
dantis tm̄ comodatū de-
tur tūc venit dolus z lata
culpa. ff. e. si ut c̄to. ¶ in-
terdū. et si mei cā. ff. d̄ ac.
et ob. l. i. ¶ is q3 apḋ quē
si vero gr̄a vtriusq3 tunc
p̄stat dolū z latā culpam
. ff. e. in reb9. i. s̄ñ. ad fi.
et. l. si ut c̄to. ¶ nūc vidē
dū. ad fi. casus v̄o fortu
iti q̄ p̄uideri nō pn̄t non
veniūt. C. e. l. i. ¶ i. et. ff.
. e. i reb9. et. ff. de ac. z ob.
. l. i. ¶ is q3 cui. ꝫ. de homi-
ioh̄es. et. c. ul. n̄ ista tria aliud inducāt culpa pactu3 vel mora. ut in
p̄dcō. ¶ is q3 cui. in si. et. l. in reb9. ff. de re. iur̄. ɔtractus. et h. et. ꝫ. t. p
ximo. c. ij. C. e. l. i. culpa p̄t imputari si rem sibi comodatā remisit
michi p nō ydoneā p̄sonā. ff. e. qui nō tam ydoneā. secus si p idoneā
p̄sonā lic3 ɔtrariū euenerit. ff. e. argētū. et. ꝫ. de pig. c. sigficante. Item
ex pacto p̄stātur casus fortuiti ut h dic̄. et. C. comoḋ. l. i. ita q2 cas9
fortuiti ɔnumēntur sp̄ealiter ut. ff. si q̄s cau. s3 z si. ¶ quesitū. Et mo-
ra imputatur puta si morā fecit in restituēdo. ꝫ. ti. pxi. bona fides
intelligēdū est ec si apud comodātē res fuiss3 eodē mō pitura. ff. d̄
. ꝫ. l. cū res. ¶ ul. et in aut. de deposito z nūc u. in q̄l̄. i. s̄ñ. ad fi. coll. vi.
et comodatū restitui d3 ad p̄stinā cām. ff. e. s3 michi. ¶ i. al's q̄n tn̄
est eius ɔdēnatur ut ibi d̄r. h. . ¶ sicut. s3 in p̄cario ɔ̄rīu ē. s. ti. px. c.
h ¶ Vsū. ff. e. in comodato. ulti. et. ff. de p̄car̄. cū p̄cario. Itē q̄ co-
modauit vasa vicōsa tenetur ɔ̄ria actōne p vino effuso ignorās tn̄
excusatur. ff. e. in reb9. ¶ pn̄t. et. ¶ qui sciēs. et. l. pnl̄. h.
i ¶ Decipi. ff. e. in comodato. ¶ sicut. in fi.
G Rauis. vtilitatē. et si inutilitatē eccie v̄sa eēt lic3 apḋ eccia3
deposita nō fuerit tenetur eccia in q̄tū in rē eius v̄sa est. ꝫ. de fideius-
q quibusdā. ar. C. qḋ cū eo q̄ in ali. po. l. ei qui. x. q. ij. h ius. ¶ is cre
ditor. et. ff. depositi. l. i. ¶ an in pupillū. ala.
l ¶ Persone. z ita depositū factū p̄sone nō obligat eccia3 q2 delictū
p̄sone in dānū z c̄. s. de insti. cū venissent. xvi. q. vi. si ep̄m. et. c. epo
nō lic3. s. de excep. cū venabilis. s3 qualiter d̄r ɔmēdata eē eccie ri
deo eo q infertur in thesaurū eccie sic eoipo q res misse sūt in na-
uem tenetur nauta et d3 hr̄e custodiā oim que sūt inuecta z illata
. ff. nau. cau. sta. l. pui refert. ¶ si recepit. et ignorās teneri vid̄r. ¶ de
bijs q̄ latro. oc. l. i. ff. de furt. aduśus nau. l. vna. qḋ tn̄ nō credo h
posicō facta sit in pn̄tia p̄lati z capl̄i. vn̄c.
m ¶ Actōnē. i. peticōnē. ut. s. de iudi. dilecti. vbi de h.
n ¶ Loculos. et dn̄s loculos habuit ut idigētib9 sbueniēt. xij. q. i.
o ¶ Questionib9. nota q suspecti sūt torquēdi et in ... hebat.

vincu'is detinēdi et vbēribꝫ afficiēdi vel subiciēdi. xiiij. q. vi. si res. et. xij. q. ij. fratinitas. et. xxiij. q. v. c. i. et. v. q. v. illi qui. et ī. de rapt'.
a ¶ Reddē. cū nota infamie. actō eni depositi infa ] in are pati. t. ℞
mat. C. depositi. l. qui depositū. / tioē odēnabitur. sic. C. locati.
B Ona fides. saluis. ex hac psūp. / . l. i. et. ff. e. ti. q̄ nerua. qꝛ non
minorē diligētiā q̄ in suis rebꝫ pstare debꝫ ut in. l. q̄ nerua. sic. ff. co
modati. si ut certo. ℂ. qd vero senectute. ꝛ ita si bona fides abest do
lus adesse psumitur nam
otraria sūt. C. de rescind.
ven. si dolo. ꝛ est si. xxxij.
. q. i. cū renunciatur. et p̄
sūp cō sufficit ad odēna
tionē i casu isto. xxxij. q.
. i. dixit dn̄s. et. liiij. di.
fraternitatē. ī. de iudeis. c.
c ¶ De culpa. ] ulti. h. ℞
nota q̄ depositarius te
netur de dolo solo si dolo
se vsatus ē in deposito. ff.
. e. l. i. ℂ. in oducto. ꝛ. ℂ. ul.
et. ff. comodati. si ut cto.
. ℂ. ij. et. ff. de re. iur. l. otra
ctus. ꝛ de lata culpa quā
nerua dixit eē dolū. ff. e.
qd nerua. qd azo intelligit
dolū psūptū. ff. mādati. si
fideiussor. i. rn̄. ideo sic
expone qꝛ i eadē. l. dr ips
sam latā culpā ppe dolū
esse. ff. de l. j. cū res. et. ℂ.
ul. et. ff. de ac. et ob. l. i. ℂ.
is q̄ apd quē. et alibi dr
latā culpā dolo cōpari. ff.
si mensor fal. mod. di. l. i.
. ℂ. lata ē. et ita nō dolus
est qꝛ nl est id cui ipsū ē
sile. qn̄ tn̄ in casibꝫ pstat
culpā depositarius si ip
se se obtulerit deposito
ut h. et. ff. e. l. i. ℂ. sepe. idē
si mercedē accipiat p cu
stodia ut h. et. ff. e. l. i. ℂ.
si quis huiū. Itē ꝛ in tercō
casu si ouenīat inter eos
. ff. e. l. i. ℂ. si cōueniat. et
. ff. comoda. si ut cto. ℂ.
nūc videdū. ꝫ si ouenīat
nec dolus pstetur hec cō
uencō nō valet qꝛ cōtra
bonos mores est. ff. e. ti.
. l. i. ℂ. si ouenīat. et. ff. de
pac. si vnus. ℂ. illud. Itē
et in alio si cā depositarij
res penes ipsū deposita sit. ff. e. l. i. ℂ. si pecuniam. et. ff. si cer. pe. l. si
quis neq. et tūc venit leuissima culpa ꝛ si morā facit i restituēdo. ff.
. e. si in asia. ℂ. ul. psumitur aūt lata culpa vel dolꝰ si nō adhibeat
diligētiā q̄lē i rebꝫ suis. ff. e. qd nerua. vel qꝛ res sue salue sunt ꝛ de
posite non apparēt ut ibi dr et h. exēplū pone res suas ponebat in
archa secura ꝛ res depositas dimittebat i domo sup bancas. casꝰ tn̄
fortuitus non imputatur sic nec in comodato. s. ti. p̄xi. c. vno. et. ff.
comod. in rebꝫ. n̄ in casibꝫ h otētis ut si pactū interueniat ut pstet'
. C. e. l. i. otractus eni ex ouēcōne legē accipiūt et suari debēt n̄ im
pbatū sit a iure. ff. e. l. i. ℂ. si ouenīat. ff. de re. iur. otractꝰ. ita tn̄ q̄ ca
sus nominētur in pacto sic dixi in comodato. sic. s. c. p̄xi. pter cul
pam vel dolū casus imputatur ut h dr. si eni rem depositā vēdidit
et postea eam redimat ut eā hēat in cā depositi etiā si sine dolo ma
lo illius perijt tenetur qꝛ sufficit semel dolū omisisse. ff. e. l. i. ℂ. si rē.
Itē pter morā pcedētē casus imputatur eē si apd deponētē pijsset.
sufficit eni q̄ res potuit nō pire. ff. de l. j. cū res. ℂ. ul. ff. e. si in asia. ℂ.
ulti. ff. de osti. pecu. quēadmod. ℂ. ij. et ex eisdē causis imputatur ca
sus in comodato. s. ti. p̄x. c. vno. Itē res deposita nō deteriorata dꝫ
reddi al's reddita nō vidr. ff. e. l. i. ℂ. si res deposita sic i comodato.
. ff. comod. si michi. ℂ. i. osistit aūt depositū i rebꝫ mobilibꝫ ꝛ se mo
uētibꝫ tn̄ n̄ forte ubi apd sequestrū deponitur cū res aliq̄ inter plu
res in otrouīsiam deducitur. s. de iud. ex aīata. et talis deposicō non
pt fieri n̄ a pluribꝫ. ff. e. licꝫ. i. rn̄. Itē ꝛ rei deposite sic et comodate
ppetatē retinemꝰ ꝛ etiā possessionē. ff. e. licꝫ. ℂ. i. et. ff. comod. l. rei
d ¶ Reuocare. qn̄cūq̄ pt reuocari depositū ut h dic. et comodate.
. ff. e. l. i. ℂ. est aūt. et. ℂ. pnl'. et si nō restituitur odēnatus suo noīe in
famis efficit'. C. depositi. qui depositū. ff. de hijs q̄ no. infa. furti. ℂ. il
lud. sicut i pcariū qn̄cūq̄ reuocatur. s. de pcar. c. ul. secus in omoda

tuis saluis existentibꝫ deposi
tas amisisti. de culpa q̄s tene
ris si teipsū deposito obtulisti
vel si aliquid p custodia rece
pisses pacto vero culpa vel
mora pcedētibꝫ casus eē for
tuitus imputat'. ¶ Sane de
positori licuit p volūtate sua
depositū reuocaē otra qd opē
sacōni vel deductōi locus nō
fuit ut otractus q̄ ex bona fi
de oritur ad pfidiā minime refe
ratur licꝫ opensacō admittat'
in alijs. si cā ex qua postulat'
sit liquida ita q̄ facilem exi
tum credatur habere.

## De emptione et venditione.

Ex oci. apd vale.
Placuit ut psbri ple
bes suas āmoneant
ut ꝛ ipsi hospitales sint et nō
carius vendāt trāseūtibꝫ quā
mercato vēdē pnt alio qui ad
psbrm trāseūtes hoc referāt
ut illius iussu cū huānitate si
bi vendāt. Ex oci. magunt.
Ut mesure ꝛ pondera iu
sta fiāt et ī. Si quis iu
stas mesuras ꝛ iusta pondera
cā lucri mutare psūpsit. xxx.
dies i pane ꝛ aqua peniteat.

do qd nō reūocatur n̄ pꝰ vsū expletū. s. de comod. c. vno. ff. e. in co
e ¶ Contra. nota q̄ otra depositū nō admittit' ] modato. ℂ. sic. h. ℞
opensacō. C. e. ti. si q̄s pecunias. vn̄ sumitur. ℂ. iste. nec etiā deposi
tū cū deposito opēsatur ꝫ q̄ pmo deposuit pmo recipiat ut ibi dr.
et. C. de open. l. ul. et q̄ dic opensacōeꝫ in toto. s. deductōeꝫ scꝫ p p
te et ita nec in toto nec in pte admittitur opēsacō otra depositū. et
in h puilegiata ē actō depositi ꝛ qꝛ p dom restitui debꝫ depositū. ff. e.
. l. i. ℂ. si p dom. tn̄ si dn̄s
cū fure simul petat dn̄o
restitui dꝫ de eq̄tate. ff. e.
bona fides. ꝛ sic nō erit
pfidia cū sit otractꝰ bo
ne fidei. quare dicātur bo
ne fidei dixi. s. de excep. c.
cū venabilis. h.
f ¶ In alijs. scꝫ otractibꝫ
siue in realibꝫ siue in pso
nalibꝫ actōibꝫ si cā sit liq
da. C. de cōpē. l. si. in pn̄.
etiā si nō liqueat in cōti
nēti dū tn̄ possit liquere
infra duos mēses. ff. de
iure fisci. aufertur. ℂ. qui
opēsacōeꝫ. et nota q̄ cō
pensacō sit i pecunia et
in pōdē et in q̄titate. C.
de open. si ostat. et nō in
speciebꝫ ad pecuniā. ff.
de pig. ac. si ouenerit. ff.
de odi. indebi. si nō sortē.
. ℂ. si cētum. C. de rei ven.
si ea pecunia. absurdum
eni est diminucōeꝫ reruꝫ
fieri pter pecuniā. ff. de
impen. i re. do. fac. qd dr
. i. rn̄. otra tn̄ vidr. C. de
cōpen. l. ul. in pn̄. ubi dr
tam in rem q̄ in psonaꝫ.
illd intelligitur si agatur
in rem et res restitui nō
possit pt admitti opēn
satio cū estimacōe in pe
cunia et in delictis sit eē
cōpēsacō. xxxij. q. vi. nl
iniquius. et. ī. de adulter.
. c. penl'. et ul. et. ff. soluto
ma. viro atq̄ vxori. et in
penis sit cōpēsatio. ī. de
pen. cōstitutus. h.
Placuit. hospita
les. pnt eni ad h
opelli p excōica
cōeꝫ. xlij. di. ℂ. hic eē. ala.
b ¶ Ad psbrm. i. epm. xcv. di. olim. et. c. qui forte. p h. c. de h ogno
scē pt ꝫ forte osuetudo non ē in h. t. / ramus. et. q. iij. si q̄s rompe
¶ Ut mesure. supple statuimus. / tas. xlv. di. omis qui. ff. de pe.
k ¶ Podera. xxiiij. q. i. nō affe / midarō. et. ī. ne cleri. vl' mo. c.
l ¶ Peniteat. et insup. l. corneľ. de fals. puniri dꝫ. ff. de exor. ] multa. ℞

lex. iij. attrebaten. epo.
Cum dilecti filij belua
cen. canonici otra abbēꝫ
et frēs cariloci pponerēt que
rimoniā q̄ siluaꝫ q̄ in guallis
dr a quibusdā eoꝫ ignorāte
caplo p. x. lib. xl. marcas tunc
valētem oparassent cām ipaꝫ
morinen. epo ꝛ decano remen.
omisimꝰ terminā dā. adicien
tes q̄ si vtq̄ cause ognicōni
intesse nequiret alt' in eodē ne
gocio pcedē nō differꝫ et ī.
Tandē decanus i illius cause
ognicōne pcessit et cū ei p te
stes ostitisꝫ q̄ pdicti frēs sil
uam minus dimidia iusti pcij
opassent vendicōeꝫ nō tenere
et siluā beluacen. eccie adiu
dicans canonicos in possessio
nem induxit ꝛ ī. Quia vero in
arbitrio emptoris est si velit
supplē iustū pciū ā vēdicōꝫ re
scindē cū res minus dimidia
iusti pcij opatur. sniāꝫ ipsam
tanq̄ iniotrariā irritātes pos
sessionē mōachis iudicauimꝰ
eē reddēdaꝫ salua qōne cano
nicis sup decepcōne pcij vel
osensu capli in vendicōne nō
habito ꝛ alia cā rōnabili quā

m ¶ Crimi. annonā. in si. / vn̄ nō tenuit vendicō ipo iure etiā ubi
¶ Cum dilecti. caplo. / decepcō nō fuisꝫ in pcio. xij. q. ij. sine. et
. s. de hijs q̄ si. a pla. c. i. x. q. ij. h ius. vn̄ in fine caplo reseruatur hec
n ¶ Tūc valētem. s. tpe otractus. ꝫ pone q̄ tpe vēdi ] excepcō. t. ℞
cōnis valēt. x. tpe lit' ot' valēt. xxx. siue studio monachoꝝ vel a
lio modo nūq̄d modo reuocabitur vendicō. nō. qꝛ tps vendicōnis
spectandū est. ff. de euic. ex mille. ℂ. i. C. de rescin. ven. si volūtate. s.
de elec. dudū. et si deterior facta essꝫ nō petēnt et ita cū petituri non
eēnt ōrūn nec melioracōeꝫ petē debēt. C. de solu. l. pnl'. ff. de dā. infe.
qui bona. ℂ. si q̄s. quia. vinē. / . C. de rescin. ven. l. ij.
o ¶ In arbito. sic. ī. e. cām. et / nulla fuerit qꝛ fcā fuerit ignorante
p Reddēdā. ꝫ cū vendicō / caplo ꝛ ultra dimidiā decepta ē ec
clesia nullū ius acquisitū fuerit monasterio quaē sit restitucō mo
nasterio. rn̄deo si ad h actū fuissꝫ non fuissꝫ restitucō fcā ꝫ qꝛ p in
iquā sniāꝫ spoliati fuerūt monachi restituūtur nec fuit vendicō iu
dicata nulla qꝛ nec agebatur ad h vn̄ dr h q̄ in arbitrio sit empto
ris ꝛ c. nō sit odēnacō n̄ agatur ad h. s. de or. og. cū dilcūs. t.
q ¶ Questione. h ideo dic qꝛ qui rēpetit ex vna cā expssa ꝛ succūbit
eandē rem ex alia cā petē nō phibetur. ff. de excep. rei iudi. et an
eadē. s. de cā pos. c. ul. de hac materia satis dr. s. de libel. obla. c. ij.
r ¶ Decepcōne. cū dolus dat cām cōtractui puta dolo induxi te ad
vendēdā rem al's nō venditurꝰ nō tenꝫ otractus. ff. de dolo. elegāt'.
ar. xij. q. ij. quisquis eps. in si. et. ī. de re. pmu. cum vniuso꞉. si vero

incidit in otractū q venditurus etiam ħ p dolū tuū minus vendidi vel p dolū meū plus emisti tenꝫ quidē otractus ħ agitur ad supplementū residui. ff. de ac. emp. et vē. iulianus. ¶. ħ si venditor sive ēo dolus nō dat cām otractui nec incidit in cōtractū ħ deceptus sū ultra dimidiā iusti p̄cij in vendicōe obtinꝫ qđ hic dr̄ et. j. e. cū cā. et. C. de rescin. ven. l. ij. si aūt sū deceptus minus dimidia iusti p̄cij nō possum agē ad aliquid q licitū est otrahētibꝫ sese inuicē decipe usqꝫ ad dimidiā iusti p̄cij. ff. de minor. in cause. ¶. in p̄cio. et ħ hꝫ locū in otractibus bone fidei. in cōtractibꝫ stricti iuris etiā si dolus dat cām otractui tenꝫ otractus ħ agēs ex eo eliditur ope excepcōnis. ff. de v. ob. si qs cū aliter. C. de pac. cū postea. et nota q in otractibus bone fidei si dolus dat cām otractui nō p̄sētes ħ intermediā p̄sonam tenꝫ otractus ħ datur actō de dolo otra mediatorē. ff. de dolo. elegāter. ¶. i. in quolibꝫ tn̄ cōtractu bona fides exigitꝰ. C. de ac. et ob. bonā. et nota q qn̄qꝫ nō tenꝫ cōtractus et tn̄ ex eo agitꝰ. ff. de ac. emp. et ven. iulianus. ¶. si qs colludēte.

P Eruenit. fati .b. gari. vidr q dn̄s p̄a minus bn̄ p̄nūciauerit hic. qm̄ res donate vxori ꝑpter nuptias alienari nō p̄nt etiā ōsentiente vxore nec currit ei p̄scp̄tio in rebꝫ dot. C. de iure dot. in rebꝫ. ṅ soluto mr̄imonio ut ibi dr̄. et. C. de anna. excep. l. i. ¶. ulti. et. C. de p̄scp̄. xxx. an. cū notissimi. ¶. illud. nec suffic q in cōes vsus p̄ciū v̄sū est q p pte mariti non potuit obligari. C. ad vell. aut. si qua mulier. so. si vis ut ois obiectō cōquiescat dicas q mulier illa donacōēꝫ istā ꝑpt nuptias lucrari nō debuit q sic dos soluto mr̄imonio dꝫ redire ad vxorē vel eius hredes ita donacō ꝑpter nuptias ad maritū vel eius hredes. C. de pac. oue. sup do. l. pn̄. et ul. aut. equalitas. ṅ ex pacto de lucrāda dote vel donacōne vel de ōsuetudine secus obtineat. j. de dona. inter vi. et vx. c. ul. C. de rei vx. ac. l. i. ¶. illo. p̄culdubio. in q casu intelligitur illa aut. C. ad vell. siue a me. s. illo casu qn̄ ex pacto vel ex ōsuetudie deb et donacōēꝫ lucrari vnde bn̄ rn̄det p̄pa. q si mulier debeat lucrari hāc donacōnē intelligē dec. hanc ħm aut. q tn̄ erat in bonis mariti q potuit sibi ōsulē et post biēniū scd̄o alienacōi tacite vel exp̄sse p̄sumit ōsensisse racōne tanti tp̄is. ar. j. de iur. pa. cura. C. de pe. hre. si filius. Illa vēo racō nō est multū efficax q in cōes vsus p̄ciū ē ōuersū ṅ velis dicē q vir et vxor habebāt omia dāna et lucra cōia. ar. j. de dona. inter vi. et vx. c. ij. imo q soluto mr̄imonio vel cedit in ħbam viri vel cōibꝫ liberis applicatur donacō ꝑpter nuptias. in aut. ut immo. añ nup. dona. ¶. et ħ dicimus. coll. v. et ideo nō interat mulieris petē mr̄imonio soluto ex quo nō hēbat liberos aut ec si habēt. b.

A D nr̄am. canonē. j. de vsur. q in oibꝫ. / nō qđ scp̄tū ħ qđ gestū

c ¶ Empcōnis. empcōne pignoris cā fcā/ est inspicitur. C. plꝰ vale qđ agi. l. iij. j. qui fi. sint le. p tuas. / nos. si aūt nō agētur in frau

d ¶ Patꝫ. i. p̄sumitur. j. de pig. illo. / dem secus essꝫ et hr̄et emptor fructus licꝫ vendicō rescindētur et res essꝫ vendita iusto p̄cio. C. de pac. inter emp. et ven. l. ij. et ita potius ōsiderādū est quid agatur inter otrahētes. ar. xviij. q. ij. eleutherius. ff. de v. ob. eū qui calēdis. j. de odi. ap. verū. laur. / tas p̄cij ē argumtū doli. ff. de trāsac. cū hij

e ¶ Dimidiā. et ita q̄ti/. ¶. modus. sic ar. s. de deposi. bona fides. et ōcessio simulata p̄sumitur ꝑpter modicū p̄ciū. C. mādati. p diuersas. ar. ō. j. de simo. et si qōnes. C. de rescin. ven. l. dolꝰ. et. ff. de iur. do. si vsufrcūs. laur.

f ¶ Cōcilio. de vsur. q in oibꝫ. maiorē etiā ins

canonici otra monachos duxerint ꝓponēdā. Celesti. iij.

P Eruenit ad nos q p. miles. a. uxori sue quandam domū in donacōnē ꝑpter nuptias assignataꝫ muliere ipsa exp̄ssum dāte ōsensuꝫ. b. mulieri vēdidit p ċta pecunie q̄titate et. J. p̄nominato vero milite viam vniuse carnis ingresso relicta eius venire cōtra hoc p̄sumit allegās dc̄am domū titulo donacōnis ꝑpter nuptias sibi ōcessam alienaē non potuisse licꝫ eius ōsensus ipsi noscatur otractui accessisse. p̄fata vero. b. ex eo nititur se tueri q p. xxx. ānos ōstāte illoꝝ mr̄imonio domū ipam bona fide tituloqꝫ iusto possedit. et q in ōēs vsus viri et uxoris illius p̄ciū est ōuersuꝫ ac facte vendicōnis tpe vn̄ sibi p̄fata mulier ōsulē potuissꝫ in viri facultatibꝫ cōsistebat. Quia igitur sup hijs nos ōsulē curasti. rn̄demꝰ p̄dcāꝫ emptricem si vera sūt q̄ p̄missimꝰ p̄scp̄tis occasiōibꝫ sup ipa domo nō debē ulteriꝰ fatigari. Inno. iij. capl'o pallionen.

A D nr̄am noueris audiētiam puenisse q cū. r. laicus ab. m. mutuū recipe voluisset creditor ne p canonē cōtra vsurarios editū possꝫ in posterū ōuenire domos et oliuas recepit ab eodē titulo empcōnis. cū reuera otractus vsurarius agētur. qđ patꝫ ex eo q creditor debitori p̄misit q qn̄cūqꝫ a septēnio ad nouēniuꝫ daret. lx. vncias caractenoꝝ. q̄ vix dimidiā iusti p̄cij ōtigebant domos eius restituēt et oliuas. q igitur fraus et dolꝰ cuiq̄ p̄ocinari non debēt. m. q. si res ita se habꝫ instrō vendicōnis ōfecto in fraudē canonis ꝓmulgati otra vsurarios nō obstāte p̄dictuꝫ. m. ad restituēdas domos et oliuas ei ad quē debēt hreditario iure deuolui cū debitor sit viā vniuerse carnis ingressus p penā in latañ. ōci. otra vsurarios ꝓmulgatā ap. re. ōpellas. Idē epo et archidiacono vrbinaten.

C Um causa q̄ inter p̄conomū mōasterij sancti martini de monte ex pte vna. ac ciues viterbienses super

ponē p̄t. j. de vsur. cō questus. c. p tuas. et. c. dudū. s. p excōicacōnē. s. de iniur. ad nr̄am. et ideo in oibꝫ ōmissionibꝫ fit mētio de pena illius ōcilij ut ab ea index incipiat si viderit expediē ad alterā post modū p̄cessurus si ħ meruerit et c. s. ut li. nō ōt. qm̄ frequēter. Gul.

C Um cā. dimidiā. istud sic ē intelligēdū. ecce res valet. x. vēdidisti illā p quatuor patꝫ q tu es deceptus in sex ħ sex sūt plꝰ q̄ dimidia iusti p̄cij qđ ē qn̄qꝫ et ita es deceptus in dimidia q̄ est qn̄qꝫ et plus scꝫ vno sufficit si illđ plus valꝫ vnū bonomen. tn̄ et ħ intelligē in vēditorē q̄ decipiē in p̄cio et sic ec in emptore decepto. pone q res valeat. x. et emptor soluit. xvi. p̄t agē ad p̄cium recipiēdū qđ plus dedit vel in totū recedē a otractu. q sic pꝫ q ē deceptꝰ ultra dimidiā iusti p̄cij soluit eni sex ultra dimidiū iusti p̄cij qđ fuit. x. si eni decipetur in. v. tn̄ nō agētur q qn̄qꝫ sūt dimidia. x. et ita non ē deceptus emptor in aliq ultra dimidiā iusti p̄cij ħ q sex dedit ultra dimidiaꝫ. ideo aget. azo intelligit ista v̄ba ita. Alij dicūt q neccariū ē ut duplū iusti p̄cij et ultra dederit ēptor. ut ecce res valꝫ. x. et ego emi p. xxi. qđ nulla lex dicit et n̄l est qđ dicūt q hic decipitur emptor in plus q̄ sit totū iustū p̄ciū. ħ p̄miuerius ē et eo minus iacobꝫ dic eodem modo cū azone.

h ¶ Restituerit. et ita agebatur ħ ad rescissionē otractus ṅ emptor vellꝫ supplē iustū p̄ciū. s. e. cū dilecti. et ħ. et. C. de rescin. ven. l. ij. secus ē in trāsactionibꝫ ħm quosdā tn̄ etiā trāsactō licꝫ quis decipiatur ultra dimidiū iusti p̄cij. ar. j. de reli. do. ōstitutus. vbi eps omia iura dimisit solū octo denarijs p pensione retentis et c. et ē exp̄ssum q si post trāsactōnē inuenīūtur publica instr̄a p que appareat q deceptus sit trāsigēs in quadruplū nō tn̄ rescinditur trāsactō. ff. ad trebell. l. lucius. ¶. ul. et est racō in trāsactōne q eo ipso q aliter recedi tur magnū comodū est vn̄ indebitū solutū ob trāsactōnē nō repetitur. C. de trāsac. l. ij. ff. de ōdi. inde. in sūma. vinc. et ħ verū ē in aliqs velit agē iudicis officō ut minor vel eccia q si ledatur in trāsactōne restituitur sic si lesus ē in sn̄ia vel in aliquo otractu. C. si adūsus trāsac. l. i. ħ si directē velit agē otra trāsactōnē secus essꝫ. Jo. ħ quo iure agitur ħ ad rescindēdū otractū. dicūt quidā q iudicis officō. C. de rescin. ven. l. ij. C. de ac. em. l. iiij. ħ ħm ħ agētur tn̄ ad q̄driēniuꝫ q usqꝫ ad tps illđ ōpetit in inte. restitucō. C. de tēpo. in inte. resti. l. ul. hec fuit opio plac. alij dicūt q ōdicōne ex illa. l. C. de rescin. ven. l. ij. et ħm ħ usqꝫ ad. xxx. ānos. q omes ōdicōes cū sint p̄sonales p̄petue sūt. credit vinc. q agatur ōdicōe ex eo otractu ex vēditō vl ad supplendū altn̄atiue iustū p̄ciū vel rescindēdā vendicōnēꝫ. nec ē mirū si p actōnē ex eo otractu agitur ut recedatur a cōtractu. ff. de ac. emp. l. ex empto. ¶. si qs v̄ginē. vinc. q in otractibꝫ bone fidei multa veniūt de quibꝫ nec ē dictū nec cogitatū ut. ff. de otrah. emp. quotiēs. et. l. se. ¶. ħ et si quid. C. de ac. em. l. i. Jo. hec fuit opio. Jacū. b. Sꝫ quid dices si maior iurauerit se nō venē ō vendicōꝫ nūqd audietur q deceptus est ultra dimidiū. nō credo q audiatur. secus de minore q p iuramtūꝫ nō excluditur ṅ bn̄ficiū etatis nō tn̄ renūciat iuri cōi et ita p̄t agē vel ad supplemtū p̄cij vel ad rescindēdū cōtractū. ħ restōnē i integrū petē non p̄t q iuramtū repn̄tat eū maiorem ṅ iuraret nō petē rem ex eo q deceptus essꝫ ultra dimidiā tunc

O vtraqꝫ via essꝫ ei p̄clusa p̄ter iuramentū. b.

I venditori. institutū. nota g q emptor ad ħ ut vēditor tenatur ei de euictōe dꝫ ei denūciaē ut ipm defendat sup re ab ipo sibi

vendita de quo q̃stio ei mouetur alioqñ nõ tenetur ut. C. de euic. ẽp tor fundi. et. l. actore. nec fideiussores tenẽtur quos ꝓ euictõibꝫ rece pit ut ibi dr̃. et si actor sit absens denũcietur fideiussori ut ex p̃dc̃is legibꝫ h̃etur. quidã tñ dicũt q̃ non tenetur denũciare fideiussori et hec denũciacõ p̃t fieri quolibꝫ tp̃e. et illud scias q̃ si p venditorẽ stetit quo min⁹ sit ei denũciatũ puta q̃ latitat vel q̃ impedit ne possit ad eũ citacõ puenĩẽ ñlomin⁹ tenetur. ff. de euic. si ideo. ℂ. p̃ñti. et. l. si dictũ. ℂ. si p̃ñte. et idẽ ẽ si denũcietur fideiussori p̃ñte vẽditore ut in dc̃õ. ℂ. si p̃ñte. ar. ad h̃. s. ut li. nõ ↄt. qm̃. ℂ. p or ro. Itẽ si emptor cõpromittit in arbitrũ et ↄ̃riaꝫ sn̄iam reportauerit venditor nõ tenetur. ff. de euic. si dictũ. ℂ. si ↄpromisso. Itẽ si emptor potuit vsucapẽ ⁊ non vsucepit imputatur ei q̃ ⁊ venditor nõ tenetur ei si res euincatur ab eo ut in. l. si dictũ. ℂ. sicut p̃t. h.

a ℂ Cõtumaciter. si ↄtumax fuerit emptor q̃ citatus nõ venit ad sn̄iaꝫ sibi imputꝫ si lata fuerit ↄtra ip̃m q̃ tũc vẽditor nõ tenet̃ ei de euictõe q̃ vid̃r potı⁹ ↄdẽnat⁹ ꝓpt̃ suã ↄtũaciã q̃ ꝓpter aliã cãm. ff. de euic. si ideo. i. R. ℂ. e. ti. emptor fundi. nec p̃t appellaẽ tanq̃ ↄtũax. xxiiij. q. iij. de illicita. ij. q. vj. ℂ. sũt quorꝫ. h.

b ℂ Iniuriã. C. de euic. ẽptor fundi. vñ sũpta ẽ h̃ decre. et h̃ ideo q̃ iniuria q̃ fit emptori nõ ↄtingit vẽditorẽ. ff. de euic. si p imprudẽtiã. sic si iudex p iniuriã ꝓnũciat ↄ̃ hredẽ nõ ↄ legatarijs. ff. de l. j. si suus plurũ. ℂ. i.

i ℂ Sanctõnes. de quibꝫ iam p̃missũꝫ ẽ in. l. emptor fundi. et si p imprudẽtiam. et sic in tribꝫ casibꝫ h̃ ↄtẽtis nõ tenetur venditor emptori si nõ denũciauit. si ↄtũax fuit. si p iniuriã iudicis condẽnatur tũc eni iudex facit litem suã ⁊ ip̃e tenetur. ff. de iudic. si filiusfamilias. et. C. de pena iud. q̃ ma. iu. l. ij.

casamẽtis ex altera ṽtebatur fuisset aliq̃ diu vẽtilata. cũ cõstitisset nobis monasteriũ in vendicõe ultra dimidiã iusti p̃cij fuisse deceptũ sn̄iando decernimus ut p̃fati ciues ã recepto p̃cio possessiones restituerẽt meõratas ã supplerent q̃tũ ↄstaret iure vendicõis tp̃e iusto p̃cio defuisse. Gre.

S I venditori post ↄ ix.
imstitutũ ↄtra se iudiciũ quis omisit ut rem vẽditã sibi defendẽt nũciare vel ↄtũaciter abfuit tp̃e sn̄ie ꝓmulgate seu p iniuriaꝫ sn̄ia lata fuit de euictõne iuxta lr̃mas sanciones agere non valebit.

## De locato et conducto.

E Clemens. iij.
x rescripto lr̃arꝫ tusculañ. ep̃i nobis innotuit q̃ cũ ciuitatẽ boñ. tp̃e sue legacõnis intrassꝫ et. J. Cõstõnem fc̃ãm ab ep̃o portuẽ. ap. se. legato et a p̃dc̃õ tusculañ. ep̃o postmodũ ↄfirmatã videlicꝫ ut nullus m̃grorꝫ seu scolariũ sup ↄducẽdis aliorꝫ hospicijs in lesionẽ ⁊ p̃iudiciuꝫ habitãtiũ audeat hospitẽ ouenire ñ p̃us ↄstiterit tp̃s ↄductõis elapsũ vel inquilini in hoc suũ fauorẽ p̃stiterit ⁊ cõ-

et. xxij. q. ij. c. i. et. ij. h.
X rescp̃to. lr̃arꝫ. hmõ d ñs p̃pa fidẽ adhibuit sue assercõi ꝓ rato habẽs q̃d portueñ. ep̃s sic p̃mo statuerat alias p̃ma ↄstitucõ de qua fit h̃ mencõ exhibẽda eẽt. s. de fi. instru. c. i. C. de eden. aut. si quis in aliquo. ñ aliter de illa ↄstare possit. s. de cle. peg. tue fraternitati.

l ℂ Scolariũ. soli ĝ m̃grĩ ⁊ scolares ꝓhibẽtur ↄducẽ hospicia aliorũ scolariũ h̃ alij nõ ꝓhibẽtur ↄducẽ hospicia scolariũ et ꝓpt̃ potẽtiores ↄstitucõ ista emanauit. ⁊ p hãc lr̃aꝫ vid̃r q̃ sc̃ptores q̃ scolares non sũt h̃ vxorati nõ ligẽtur hac ↄstõne q̃ de illis nõ fit mẽtio. laur̃. dixit hãc penã extẽdi ad eos q̃ gaudẽt p̃uilegio scolastico large sũpto vocabulo scolariũ ⁊ grã scolariũ ibi sũt dũmõ sint mẽtrices q̃ non sũt digne laqueis legũ. C. de adul. q̃ adulteriũ. nec obicias q̃ pena nõ debꝫ extẽdi q̃ odia ⁊ pene qñꝫ ampliãtur. ff. de his q̃ no. infa. l. ij. ℂ. exercitus. et ar. ad h̃. j. de v̄. si g. cũ in ptibꝫ. lau. h̃ nõ credo q̃ ad sc̃ptores vxoratos extẽdatur ista ↄstõ licꝫ sint ibi ꝓpter scolares. eadẽ racõne extẽdẽtur ad cartarios ⁊ cartarꝫ rasores.

m ℂ Excõicacõne. ex h̃ v̄bo colligitur q̃ fuerat ↄstõ late sn̄ie ↄ. h. et facit ad h̃. lxiij. di. salomitane. j. de eo q̃ fur. or. re. c. i. ita etiã obseruamus ⁊ tenem⁹ q̃ sit canõ late sn̄ie et tusculan⁹ s̃b pena anathẽatis h̃ obs̃uãdũ decreuit ut sequitur in lr̃a. h̃ quaẽ nõ imposuit legẽ locatoribꝫ. R̃ñ ideo q̃ nõ hẽbat iurisdictõeꝫ in eis h̃ scolaribꝫ q̃ clerici sũt ꝓ maiori pte. si. lxxxix. di. indicatũ. Item q̃ noluit legi derogaẽ. C. locati. ne cui. debꝫ ꝓpter illos q̃ ↄstõneꝫ ignorãt h̃ q̃ ad illos nõ q̃ sufficit q̃litercũq̃ sciãt etiã sine ali-

n ℂ Audiẽcia. h̃ fieri

qua ↄtestacõne. ff. de admi. tu. quidã. ℂ. ex quo. et qui scit certiorari nõ debꝫ. ff. de ac. emp. et ven. l. i. in fi. immo c̃te vid̃r q̃ omes teneãtur ex quo ↄstõ fuit semel publicata. xv. di. q̃d dicitis. vñ potius ad cautelã fit recitacõ ne quis saltẽ de facto dicat se ignorasse. sic. ff. de insti. h̃ ⁊ si pupillus. ℂ. i. et. ij. s. de fi. instru. pastoralis.

V Estra nouit. statuto. statuerũt ep̃i q̃ hmõi decime prochialibus p̃sb̃ris solũmodo locarẽtur p q̃d vtilitas ecc̃iarũ nõ modicum

sensũ cũ idẽ portueñ. s̃b excõicatione hoc ꝓhibuit et alter s̃b pena anathematis ideꝫ decreuit obs̃uanduꝫ ratũ eẽ decernim⁹ ⁊ auc. ap. ↄfirmam⁹ statuẽtes ut a te frater ep̃e et tuo quolibꝫ successore hoc singulis ãnis in ↄũi audiẽtia magistrorꝫ atꝫ scolariũ recitet̃.

I nno. iij. abbi ⁊ ↄuẽtui sc̃i pe
V tri de p̃tell̃. londõ. dioc̃.
V Estra nob relacõ declarauit q̃ cũ ad firmã fructus v̄rarũ dare ↄsueueritis decimarꝫ. et. J. dioc̃. ep̃orꝫ. statuto ↄtrario nõ obstãte v̄rarꝫ decimarꝫ ꝓuẽtus illis libe locare potestis cũ quibꝫ ecc̃ie v̄re ↄdicõꝫ poteritis facẽ meliorẽ ita tamẽ q̃ hmõi locacõ ad feuduꝫ vel alienatiõeꝫ nõ videat̃ extẽdi.

P Ropter steri Greg. ix.
litatẽ afficiẽteꝫ magno incomodo ↄductoẽs vicio rei sine culpa coloni siue casu fortuito ↄtingẽte coloniis ecc̃ie tue ꝓ rata p̃sionis remissio ẽ faciẽda nisi cũ ub̃tate p̃cedẽtis vel s̃b sequẽtis anni valeat sterilitas ↄpẽsari. verũ inuito inq̃lino domũ inhitare vel reficẽ poteris si necc̃itas que tñ nõ imminẽbat locatiõis tp̃e id exposcat remissa sibi ꝓ residuo

impediebatur. petierũt isti mõachi sibi sup h̃ ꝓuideri. ep̃i eni bñ p̃ñt facere statutũ de ↄse. di. iij. c. i. et. s. de ma. et obe. si q̃s venerit. et. j. de sen. ex a nobis fuit. h̃ q̃ illõ ṽtebatur in detrimẽtũ vel p̃iudiciũ ecc̃iarꝫ et q̃ non ẽ ↄtra ius ut h̃ patꝫ exp̃sse q̃ fructus deciarum talit̃ ad tp̃s locẽtur ideo p̃pa tollit statutũ illõ licꝫ ius deciarꝫ tal̃r vendi vel locari nõ possit cũ sp̃ũale sit ut. j. de iur̃ pa. c. i. et. c. de iure. j. de simo. quẽ

p ℂ Feudũ. et ↄ lam. h.
ita pꝫ q̃ p̃lati ecc̃iarꝫ infeudaẽ non p̃ñt de nouo. j. de feuõ. c. ij.

q ℂ Alienacõeꝫ. ꝑpetuã. s. s̃m q̃ d̃r. alienacõ ẽ ↄtractus p quẽ dñiuꝫ trãsfertur. C. de fun. do. l. i. qñq̃ etiã v̄bũ alienacõis large acipitur. s. de re. ec. nõ alie. nulli liceat. C. de re. ec. alie. vel non. sancimus. et in aut. de rebꝫ ec. nõ alie. ℂ. nos igitur. col. ij. et eodẽ mõ h̃ large accipitur ut in. c. nulli.

P Ropter. incomodo. qñ magno incomodo afficitur ↄductor tunc fit remissio pensionis. ff. e. ex ↄducto. ℂ. i. vbi dicit. si omeꝫ fructũ tulerit ut fructus etiã semis nõ supsit. et. l. si vno. ℂ. vbicũq̃. et. C. e. l. liceat. et. l. excepto. ñ aliud in locatione sit actũ ut in. l. licꝫ.

s ℂ Alioqñ. i. si tale dãnum nõ intuenerit secus est. ff. e. si merces. ℂ. vis maior. q̃ modicũ dãnuꝫ dꝫ sustinẽ ut ibi d̃r. et. l. habitatoẽs. intellige q̃d hic d̃r de eo colono q̃ certã pecuniã ãnuati dꝫ vel certas corbes et nõ de parciario q̃ cũ dño lucrũ ⁊ dãnũ p titur ut d̃r in. ℂ. uis maior q̃ ꝓ modico dãno nõ datur restitucõ. ut. ff. de in inte. resti. scio. et. s. de in inte. resti. c. i. et. s. de re. ec. nõ alie. ad nr̃ãm. et modicũ dãnũ ecc̃ia sustinẽ dꝫ. xij. q. ij. bone rei. nec ꝓ modico retractatur vẽdicõ. ff. de ↄtrahẽ. emp. l. res bona. nec ꝓ modico datur actõ de dolo. ff. de dolo. si oleũ. in fi.

t ℂ Vicio. q̃ forsitã nõ potuit pati multã pluuiã nec multã sicci tatẽ nec potuit colon⁹ occurrẽ qñ suffocaẽt̃ semen. ↄtra vid̃r. ff. e. ex ↄducto. ℂ. i. ubi dic̃ q̃ si vicia ex re oriũtur dãnũ eẽ coloni ut si vinũ coacuerit vel si herbis segetes corrupte sũt. so. ibi potuit colonus occurrẽ h̃ non. q̃d pꝫ ex eo q̃ dic̃ h̃ sine culpa coloni. casus eẽ fortuitus dño noc̃ ⁊ nõ colono ut nõ habeat pensionẽ ñ ꝓ rata et si ñl pcepit ñl soluat ita q̃ remissio facienda est in totũ vel in ptẽ ñ ubertas p̃cedẽtis ãni vel sequẽtis possit ↄpẽsari sterilitati. C. e. l. licꝫ. et h̃ etiã si dñs remisit pensionẽ ꝓpter sterilitatẽ si ãno sequẽti ↄtigat ub̃tas perẽ p̃t pensionẽ integrã ut. ff. e. si vno ãno. h.

u ℂ Inuito. h̃ sũptũ est ex illa. l. C. e. edẽ quã.

x ℂ Imminebat. hec potuit eẽ necc̃itas q̃ postea supuenit si domus corruit vel minatur ruinã quã edificaẽ vult vel forsan vxorẽ duxerit ⁊ indiget domo illa vel si qua ↄsilis necc̃itas q̃ tũc non imminẽbat ar. ff. ut in pos. leg. si is a quo ẽ. ℂ. plane. alias ẽ lex. et. ff. de intro. ac. de etate. ℂ. ex causa. et. s. de of. del. insinuãte. et est h̃ ar. ꝓncipiuꝫ ↄsiderãdũ. s. ti. pxi. cũ dilecti. et. s. de elec. dudũ. ubi de hoc. h.

a Peruerse. in isto casu dicūt quidā nil remittēdū esse quasi opē sancto ℏ non ē verū ꝙ pt dn̄s agē ꝯtra inquilinū p dāno dato actō ne legis aquilie et ex locato. ad longū tps ꝯduxit puta ad .x. ā. b Canonē. ℏ intellige qñ nos vel plus vel min⁹ etiā .vi. vl .v. .ff. e. quero. ¶ inter. ℏ. alie. vel nō. ℏ qs platoꝝ ꝗ .e. c. pxi. ubi c Celeri. sic ꝯ. d̄. re. ec. dz qualiter ℏ vbū sit intelligēdū. et ita i q̄s tuor casibꝫ expellitur inquilinus.

Potuit emphiteota. vidz ꝙ emphiteosis fit locacō ex eo ꝙ ponitur in titulo de locato. ℏ non ē verū. insti. locati. ¶ adeo. locacō eni pt fieri tam de rebꝫ mobilibꝫ ꝗ immobilibꝫ et se mouētibꝫ. emphiteosis vero tm̄ de immobilibꝫ. ꝯtractus autē emphiteoticus medius est inter vēdicōnē ⁊ locacōnē. in ℏ autē accedit ad vendicōnē ꝙ qñ tlis ꝯtractus celebratur aliquid datur sicut in vēdicōne datur pciū. ℏ tn̄ dr̄nt ꝙ p vendicōē trāsfert dn̄iū. ℏ h retinꝫ dn̄s dn̄ium. ℏ magis vidz accedere ad naturā locacōnis ꝙ sic locator retinꝫ dominiū ⁊ singulis ānis aliqd recipit ita ℏ ꝙ emphiteota singulis ānis soluit canonē constitutū et ideo potius ponitur hec de. in isto ti. ꝙ in pcedēti. e Requisita. ℏ .ꝯ. ti. ℏ. supra e. C. de iur. emphi. .l. vl. pmo requiri dz dn̄s ab emphiteota an emē melioracōes ipius velit fm qꝫ ℏ dz. alias cadet a iure suo ut .l. pdca. ℏ. f Vendē. ℏ nūqd pnt donaē. vidz ꝙ nō. qꝫ quidam ꝯcedūt. alij dicūt ꝙ donare pt etiā sine ꝯsensu dn̄i. C. de prin. fun. l. .li. .xi. et pignori dare. ff. de pig. .l. vectigali. et .ff. de pig. ac. g Prohibetur. ℏ que psone phibetur ab eius ꝯ tutor. ¶ vl. ℏ. ℏmōi empcōne. pt dici ꝙ hui ecc̄ie capitanei ⁊ omēs psone maiores. qñ nō sut pone facilitate ꝯuemēdi vñ possꝫ dn̄s pndiciū pati. h biēniū. ut .x. q. .ij. de ius. ¶ quirē in pūato. ꝯ .ff. qui sa. co. l. .ij. .i. in puata psona triēniū requiritur. C. de iur. emph. l. .ij. ℏ si pmisit soluē penā rato manēte pacto si nō soluat pensionē. ꝑtat penā nilominus vult eū expellē nūqd pt. dicas ꝙ sic. ar. .ff. de trāsac. qui fidem. et .l. pacto. et C. de pac. cū ut ꝓponas. in fauorē dn̄i dictū est hoc. et facad ℏ .ff. de re iur. vi. cō par. ℏ. pt purgare morā offerēdo i Celeri. et ita p ꝙ emphiteota canonē p⁹ biēniū. sic. s. c. px. sic alienator. s. de rebꝫ ec. alie. vel nō. c. si qs pbroꝝ. et ar. s. de elc̄. sicut in si. et .ff. de v. ob. interdū. ¶ vl. ℏ quātū tps dabitur ad purgandū istā morā. vidz ꝙ ān̄ siniaꝫ ut .ff. d inoffi. tes. papian⁹. ¶ memimisse. et ¶ quibꝫ ut indig. alia est. vel etiā vsq ad litē cōtestatā. .ff. rē ra. ha. aplius hoc. et. C. de plus peti. .l. vna. et .s. c. ti. c. vno. vel modicū tps dabitur forsan .x. diex. .ff. de osti. pecu. pmissor. ¶ i. et .ff. ex quibꝫ cau. ma. in inte. resti. l. ab hostibꝫ. ¶ fi. qꝫ simpliciter. et .ff. si quis cau. .l. et si post tres. vel qꝫcito potuit. .ff. ad tercul. .l. .ij. ¶ ꝯfestim. et .s. de elc̄. ꝙ ꝓpter. ubi plura ar. de ℏ inuenies. quidā dicūt ꝙ usq ad lit. ꝯt. pt emphiteota vitaē penā hui⁹ ꝯstōnis offerendo canonē p iura pdicta. ℏ nō credo ꝙ vsq ad lit. ꝯt. possit purgare morā ꝙ ℏ possꝫ differri usq ad duos ānos vel vnū vel tres vel plures post tps statuti biēnij et ita nō essꝫ celeriter. et ꝓpterea ℏ vidz potius facē timore pene ꝗ volūtate ⁊ interpellatur cotā iudice ℏ tps statutū ipsū interpellat ut dcī in .ℏ. et ultro se dz offerre ut. C. de iur. emph. l. .ij. dabo ei modicū tpus p⁹ biēniū elapsū talis eni celeritas ad modicū tps refertur p⁹ biēniū respcū ipi⁹ biēnij sic hec adiectō pl⁹ ad modica ꝗtitatē refertur respcū ꝗtitatis nōiate .ff. de v. sig. ℏ adiectō. et illō modicū ꝯsiderabit arbitrio iudicis ex qꝫ non ē determiatū i iure. s. de of. del. de causis. et .ff. de iur. delib. e. l. i. ¶ ait pror. et qꝫ appellabitur arbitrū boni viri. .ff. de v. ob. ꝯtinu⁹ k Expelli. ℏ nūqd aūcte sua ꝓpa pt dn̄s expellē ꝯ actus. ¶ .ij. ℏ. emphiteotā si canonē debito tpe nō psoluat. vidz ꝙ sic. C. d iur. emphi. l. .ij. satis pt dici ꝙ sic aūcte hui⁹ decre. et pdcā .l. x. q. .ij. ℏ ius porrectū. ¶ quirē hmōi. dicit eni lex. vel ptimescat crimen cū sibi

tpe pensione. qui etiā inde racōnabiliter amouetur si puer se ibi fuerit ꝯuisatus. vel cū canonē p biēniū nō soluisset si bi satisfacōne celeri nō puniuit. Idem.

Potuit emphitheota ecclesia pmitus requisita ei dēꝗ nūciato quātū sibi ab alijs offertur si nolle se emē dixerit vel a denūciacōnis tpe duoꝝ spaciū mensiū sit elapsū meliocacōnes ⁊ ius sibi ꝯpetēs ahijs vendē qui ab empcōe hūiusmodi mime phibētur. emphitheota ꝗ secus psumēdo vel cessando in solone canōis p biēniū nisi celeri satisfactōne postmō sibi ꝯsulē studuisset iuste potuissꝫ expelli nō obstāte ꝙ ei ut canonē solueret nō extitit nūciatū cū in ℏ casu dies statuta p dn̄o interpellꝫ.

## De rerum pmutacione

Sixtus .iiij. ex oci. apud fil. Si pnceps voluerit rē immobilē sacis locis pstare et accipe ab eis aliam immobilē coꝗ modo de ꝯui volūtate pmutacōnē ꝯtrahē liceat ei hoc facē si cā racōnabilis id expostcat et res quam pstiterit maior fuerit vel equalis pragmatica sanctōne sup hoc pmulgata. Ex ꝯ. deluat.

Comutacōnes rerum ecclesiasticaꝝ que ab āntecessore incōsulte facte sūt ab eo qui successor ē emēdent.

Ex oci. apō siluanū. Mancipia ecclastica nisi ad libtatē nō ꝯuenit omutari videlicet ut mācipia q̄ p ecclastico hoīe dabūtur in ecc̄ie seruitute pmaneāt et ecclasticus homo q̄ omutatur fruatur ppetua libtate. qꝫ enim semel deo ꝯsecratū est ad hūanos vsus

arbitriū sue vltionis sciat ꝯcessūꝫ. C. de mecbatis deuoti. li. .xij. et ar. .ff. de pig. .l. lex vectigal. et ar. C. de ser. expo. l. .i. et .ij. ℏ melius facit si aūcte iudicis ℏ fecissꝫ. C. de pig. l. .iij. et ꝗ. de pu̇l. pastoralis. ℏ si alij tradidit possessionē vel ab alio expellatur nō deicet possessorem aūcte sua. ar. .ff. de vi et vi ar. .l. colonus. Itē si emphiteota cessauit p biēniū et tm̄ amplius ꝙ non pt purgaē morā si dn̄s postea recepit pensionē nūquid dn̄s postea poterit expellē emphiteotam. Rn̄deo in pūato planū est ꝙ recipiendo pēsionē iuri suo renūciauit. .ff. de leg. cō. l. post diem. et .l. pcedēti. ¶ si ipo eni facto renunciat iuri suo. s. de hijs q̄ fi. a maior. ca. ex ore. c. si is cui cor. ℏ quid dices de ecclia. Rn̄deo si platus de ꝯsensu capituli recipiat pēsionem expellē nō potrit postea emphiteotā cum liberū fit ecclie vl emphiteotā expellē vel pēsionē petere. in autē. de alie. et emphi. ꝯtrac. ¶ si qs vero locator. coll. .ix. ⁊ eligē de vnū alteri renūciasse. vidz ut pdictis legibꝫ. post diē. et .l. pcedēti. ¶ ulti. ℏ si solus plat⁹ sine ꝯsensu capli recipit pēsionē nō credo ꝙ obsit ecclesie ꝗ minus possit expellē emphiteotā in poistea capl̄m ꝯsensisset. ar. ꝗ. de hijs q̄ fi. a pla. sin. ꝯsen. ca. pastoralis. cū suis silibꝫ. et si vnus sit sacdos siue rector solus in ecclia siue in capella et recipiat pensionē idē credo ꝙ āmodo nō poterit emphiteotā expellē ut dcm̄ est. Itē quid si dicat dn̄s recipio pensionē saluo iure meo ut p hoc nō fiat michi pniudiciū quo minus possim eū expellē. credo ꝙ valeat ptestacō nec p ℏ pniudicatur ei ꝙ et si ipm vellet expellē nilomin⁹ possꝫ petē pensionē. x. q. .ij. hoc ius porrectū. ¶ qui rem. et ar. ad ℏ .ff. si quis cau. l. .ij. .i. Rn̄. et .ff. de eo qꝫ cer. lo. l. ulti. item si fundus emphiteoticus cladē vel casū ita pierit ultra medietatē vel plus vel minus nūqd debꝫ pēsio diminui dicūt quidā ꝙ si ultra medietatē perijt nō tenetur emphiteota soluē integram pensionē. C. de iur. emph. l. .i. ex eo qꝫ ibi dz. si vero pticulare dānum ⁊c. ꝙ noīe ptis medietas intelligitur. .ff. de v. sig. nomē filiaꝝ. ¶ i. .ff. de vsufruc. etiā ptis. alij dicūt ⁊ melius ꝙ totā pensionē soluē dꝫ. adherētes lr̄e illius legis vbi dic. ex qua nō ipa re penit⁹ sba ledatur. insti. locati. ¶ adeo. in si. ℏ signatur. s. C. de allu. .l. si illud speciale ē in tributo. ℏ nūquid ꝓpter sterilitatē rei emphiteotarie dꝫ pēsio dn̄i. et certe nō. licꝫ aliud sit in locacōne. s. c. pxi. Itē si sūt plures coheredes et vnus nō soluit pēsionē nūqd ꝓpter ℏ sit pniudiciū alijs nō credo si soluāt pensionē totā et postea ꝯ heredem agāt iudicō familie herciscūde. .ff. famil. herc. heredes. ¶ si vnus. et ꝙ dicit expelli respicit alterā ptē disiūctiue scꝫ cū canonē nō soluit qm̄ in altero casu scꝫ qñ alienatur dn̄o requisito emptor nō pt expelli sine aūcte iudicis sui. ℏ. quirēdus emphiteota ꝙ tps vsū ipsius l Statuta. nō est ꝗ re admonet. C. de ꝯtrah. stip. la. l. magna. et .C. de iur. emphi. l. .ij. vñ sumitur ista v̄ba. sic et creditor ad peticōn urgeri non pt. ut. C. de pig. creditor. .ff. ꝯ admi. tu. quidā. ¶ ul. et C. si ꝓpter publicas fun. ven. fu. cele. l. ul. in fine. ℏ.

Si pnceps. volūtate. alias ēe nō possꝫ sic cōi ꝯsensu emptio ꝯtrabitur et etiā absoluit. C. de ac. et ob. sicut in mico. ℏ. n Liceat. sic. x. q. .ij. hoc ius porrectū. ¶ si pmutare. o Racōnabilis. puta ꝙ utilitas ecc̄ie in hac pmutacōne ꝑtatur alias nō dꝫ fieri. ꝗ. c. pxi. sic nec alienacō fieri dꝫ n̄ ut melioraꝑ spiciat. xij. q. .ij. sine excepcōe. et .s. de hijs q̄ fi. a pla. ca. aplica. ℏ. c Pragmatica. pragma idē est ꝙ cā. vñ pgmatica sanctō ē ꝯstitutio sup aliqua re pmulgata. ℏ tn̄ ponitur p ꝯfirmacōne siue scriptura facta ab imparatore cū cāe cogitacōne sup tali pmutacōne. ala. Comutacōnes. supple statuim⁹. ꝯcē non dꝫ imo racōnabilis Incōsulte. i. in dānū ecc̄ie qꝫ cā dꝫ subesse ad ℏ ut fiat cōmutacō. s. e. c. pxi. vñ successor reuocabit incōsultā pmutacōnem si. s. de pcarijs. c. .ij. imo ille q̄ fecit et successor reuocaē pt quod in

damnū eccīe datū est siue alienatū. xxxv. q. ix. qd̄ quis omiserit. s. de reb9 ec. nō ali. si quis p̄sbro4. et. xij. q. ij. monem9. dū tn̄ tolētur
M Ancipia. ōmutari. x. q. ij. p̄carie. in fi. ) in administracōne. b.
ar. ō. s; hoc determinat illud et fauore lib̄tatis hoc fit.
b ¶ Cōsecratū. xij. q. ij. ep̄us qui. et. c. nulli lic3. xix. q. iij. que semel. et. j. de reli. do. ad h. ar. ō. liiij. di. ex antiquis. so. illō est ꝓpter regulā statutā ōtra eos q̄ ordinati sūt sine ōsensu dn̄o4 suo4 cū i h ipo de linquūt et maxīe ad terrorem ne alij hac occasione s̄btrahāt se dominis suis. ar. ij. q. vij. qua ꝓpt. et. ff. de penis. l. capitalium. ¶ famosos.
c ¶ Ad h̄ūanos. i. secl'ares. de ōse. di. i. ligna. vestimēta. s; ō vid3. xij. q. ij. eccīasti cos. ubi h̄uus ecclesie scl'ari p̄sone datur ergo multo fortius pmutare p̄t. Dic ala. q loq̄r hoc. c. et sequēs de seruo eccīe dato et ōūso facto q̄ cū sit religiosa p̄sona seculari p̄sone seruiē nō deb3. lau. dicit q ex cā ꝓhibitū fuit q ad laico4 suggestionē sepe muti lia mācipia ꝓ utilib9 p̄mutabantur qd̄ ne fiat statutū ē ut nō n̄ ad lib̄tatē ōmutētur s; cessante cā cessabit ōstitutio. lxi. di. ¶ h̄ijs omib9. et. ff. de pac. qd̄ dictum. t. vel sic factū p̄ncipis nō est trahendū in ōsequētiā ipse enī non subicitur legib9 et sic loquitur ōtrariū in p̄ncipe. b.
I Niustū. fugitiuos. xij. q. ij. fugitiui ar. ō. C. ad. l. fla. de plagi. in fuga. so. dū est in fuga nō d3 vendi s; cū fuerit reuersus et patefcō vicō emptori ne postea fiat redibicō. ff. de ōtrah. emp. q si sepe. ¶ si quis amico. et. ¶ ul. a ōtrario. s̄n̄.
e ¶ h̄ūane. si. s. c. p̄xi. cū suis ōcor. ibi positis.
f ¶ Seruituti. est ꝛ alia ratio q̄ assignatur in h̄uis mino4. C. de admini. tu. lex q̄ tutores. ff. ō fideicō. lib. eū qui. ¶ furiosi. lau.
Q Vesitū est. digtatū.
g et etiā p̄benda4. s. de p̄ben. maiorib9. qd̄ est ōcilū turon̄. de q̄ fit h mētio. et. xij. q. ij. alieacōes.
h ¶ Possunt. j. e. cū v mūso4. et. cū olim. n̄ h fieret aūctate supioris. s. de p̄ben. inter cetera. et h. ꝑut
i ¶ Simonie. ) sequitur. b.
q i spūalib9 vl' spūalib9 ānexis nulla pactio vel ōuēcō d3 interuenire. i. q. ij. quā pio. et. s. de pac. cū p̄ dem. et. c. ul. et in spūalib9 ānexis ut ius pronatus. s. de iur. q̄to. et. s. de p̄ben. significasti. dic

tpale cū tpali. de h dixi. s. de trāsac. sup eo. ar. xvi. q. ul. nemini. et h aūcte supioris. ar. ff. de h̄ijs q̄ no. infa. furti. ¶ qui iussu. et cū indēnitate vtriusq3. x. q. ij. h ius. alias nō licēt. s. de p̄ben. maiorib9. xij. q. ij. dyacom. et. c. sine. alias nō. j. e. c. ul. Itē nō q ad h q aliquid habeatur tāq̄ bn̄ficiū nō p̄t ex pmutacōne ꝑuenire q est3 mun9 a manu sic nec trāsactōne. s. de trāsac. sup eo. Itē lic3 pmutacō locū h̄eat in spūalib9 nō ten3 empcō vel vendicō et ē racō q nulla est empcō sine p̄cō ut insti. de emp. ¶ Itē p̄cium. qd̄ in quātitate et in numerata pecunia cōsistit. C. de emp. c. et ven. empti fides. qd̄ non est in pmutacōne. ff. de re. pmu. l. i. s; vterq3 ē quasi emptor et venditor. ff. de edil'. edic. sciēdū. ¶ emptorem.
o ¶ Inhibitū. ) laur.
vn̄ vid3 ōcessum ar. xxx. q. iiij. qui spūalē. et. j. de spon. cū apud. ff. de pcu. mutus. ¶ i. de hoc d3. s. ō trāsla. inter corpalia.
p ¶ Cōtractus. duo eni erūt ōtractus nō se aliq̄ modo tāgētes tn̄ si vna villa ōmutaētur cū alia ita q vtraq3 eccīa est3 accessoria ad villas bn̄ permutaētur cū vniūsitate. ar. j. de iure pa. ex l'ris. c. cū scōm. ad instar fundi totalis. ff. de fun. do. l. i. et. C. e. ti. l. ij. nec aliq̄d intelligitur eē p̄ciū eccīe sic nec p̄ciū peculij est cū h̄uus vēditur cū peculio. ff. de pecul'. si ex duob9. ¶ ul. et. l. se. laur.
Q Vm olim. ōfessus.
q ōfessio ei p̄iudicauit. s. de ōfes. c. ij. et. iij. s; adūsario non deb3 p̄iudicari. j. de adul. significasti. et. ij. q. v. interrogatū.
r ¶ Consensu3. et sic fuit p̄nceps simonie. vn̄ debuit p̄uari digtate illa. s. e. quesitū.
s ¶ Diffinitiuā. g in ciuili causa aliq̄ sūt ptes iudicis in cōfitentē similiter et in crimiali. ij. q. i. nos in quēq̄. nec obstat. ff. ad. l. aquil'. pinde. nā nulle sūt ptes in ōgnoscendo s; alique sūt in p̄nūciādo. io. sic g pat3 ex h. c. et. s. e. quesitū. q nulli p̄nt de iure sua aūcte ad inuicē sua bn̄ficia pmutare ut. j. c. p̄x. et illa p̄t eē rō. q nō ōtrahit pmutacōnē qui rē alienā tradidit. ff. e. l. i. ¶ ul. et ar. ad h. ff. de ōdic. causa data. l. ul. s; bn̄ficiū nō p̄t possideri tāq̄ ꝓpetas q null9 dn̄ium d3 h̄re sui bn̄ficij cū q̄si vsuario clerici cōpantur s; eccīa bn̄ p̄t possideri ab alia eccīa tāq̄ ꝓpetas vn̄ p̄nt bn̄ ad inuicē pmutari. s. e. ad q̄ones. Itē pmutacō vicina ē empcōni. ff. e. l. ulti. et q̄si successit pmutacōni. ff. e. l. i. s; spūalia emi vel vendi nō p̄nt. j. de simo. quesitū.

I Trāsferri nō decet. Ex eodē.
Niustū videtur ꝛ impium ut mācipia que fideles deo ꝛ sanctis eius ꝓ remedio anime sue ōsecrarūt cuiuscūq3 muneris mancipio vel ōmutacōis ōmertio iterū in s̄uitutē secularīū redigantur cū canonica aūctas s̄uos tm̄modo pmittit distrahi fugitiuos et ideo eccīa4 rectoēs sūmope caueant ne elemosina vnius alterius p̄ccm̄ fiat. et ēst absurdū ut ab eccīastica digtate s̄uus discedēs humane sit obnoxius s̄uituti. Urbanus. iij.
Q Vesitū est ex pte tua si ōmutacōnes fieri valeant p̄benda4 cū ōmutacō digmitatū in turon̄. ōcilio fuit interdicta et. j. Unaliter itaq3 teneas q ōmutacōes p̄bēdarum de iure fieri nō p̄nt p̄s̄tiz cū pactione p̄missa que circa spūalia vel ōnexa spūalib9 labem ōtinet sp simonie. si autē ep̄us cām inspexerit necessaria3 licite poterit de vno loco ad aliu3 trāsferre p̄sonas ut que vni loco minus sūt vtiles alibi se valeāt utilius exercē.
A D q̄ones. Clemēs. iij.
Solueēdas ꝛ. j. intellexi9 ex l'ris tuis q due ōuētuales eccīe sūt in tua dioc. cōstitute quarū vtraq3 prochialem h3 eccīam cū possessiōib9 magis alteri q̄ sibi vicinā. Illis autē desiderātib9 pmutaē eas cum illa4 altera respectu melio4 ꝑuētuū plus abūdet ꝛ ideo sibi postulet adici certā sūma3 pecunie enumerate ut sic ad equalitatē pmutacōes valeant ꝑuenire vtrū possit id licite fieri extitit dubitatū et. j. R̄n̄demus q cū de dictis prochialib9 eccījs p se queat ōmutacō celebrari et in pmutatione possessionū p se nō sit inhibitū si altera racōne possessionū alteri ꝓpondēt pecunia3 posse refundi de ipa4 possessiomb9 ad inuicē ꝑut visū fuerit expedire refusa certe pecunie q̄titate poterit ōtractus pmutacōnis iniri. tn̄ sic q illi ōtractus nequaq̄ sibi inuicē misceātur. Inno. iij. senonē.
Q Vm olim ) arēpo.
mḡr. s. et. b. ardiacona tu ꝛ ꝓposituā ad inuicē ōmutassent et. j. licet p̄dcūs mḡr ab inicō sp̄ōte fuerit de pmutatione ōfessus idē tn̄. b. eam inficiebatur omnino ꝓponēs q ipse ꝓpositurā sine ōdicōne q̄libet resignauit ꝛ post resignationē p̄dicti mḡri ardiaconatū fuerat assecutus et. j. Cū ergo nobis ōstaret q ipe. b. suum p̄stiterit pmutatiōi ōsensū p̄dictus aūt mḡr suū publice fateātur errorē et h̄uc ꝓposītura et illū ardiaconatu curauimus spoliare sup hoc diffinitiuā ōtra eos s̄niā3 ꝓferētes.
I dē ard. et. p. scī andree co.
Q Vm v mūso4 ) lomen̄.
et. j. intelleximus. g. canonico referēte q cū ipe ꝛ. l. clericus de pmutatiōe p̄benda4 sua4 inter se tractaē cepisset quā vtilitatē vtriusq3 imminē credebāt. tandē idē. l. p̄benda eiusdē. g. cuidā cōsanḡneo suo assigta p̄bēdā suā ei sicut promiserat noluit resignare.

k ¶ Ep̄us. innoc. iiij. dixit q h verū est qn̄ isti ōmutaē vo ) ut ibi. lētes habēt p̄bēdas in diūsis eccījs vel in eadē. si eni p̄bende ōn9 ānexū intelligitur h. c. si sūt in diuersis eccījs si aūt i eadē ꝛ sine onē tūc p̄nt pmutare aūcte ꝓpa et p̄t eē racō lic3 ipe nō assignet q̄ seq̄tur. m. c. lxx. di. scō4. et. lxxiiij. di. quorūdā. b.
l ¶ Loco. vij. q. i. mutacōnes. et. c. scias. et. c. omis qui. et valet intē dū mutacō loci. lxxxi. di. valet. b.
m Ad q̄ones. ꝑuētuū. s. tpaliū vn̄ ad mittitur cū tpalib9 mutatio qd̄ alit' nō fiēt. j. e. c. ul.
n ¶ Queat. et ita spūalē cū spūali p̄t ōmutari sic ) et h. ꝑut seq̄tur.

Q Vrelā. et. i. q. i. qui studet. b. nō lic3 a possessore p̄bēde vel dig Vm v mūso4. tractaē. qd̄ tatis. s. de p̄ben. maiorib9. s; supior hoc facē potest. s. e. quesitū. b.
u ¶ Vtriusq3. q altera alteri magis vicina erat vel alia ōueniens causa. sic. s. e. ad questiones. et. x. q. ij. hoc ius. ¶ sed et pmutare. et. s. e. c. i. t.
x ¶ Resignare. et sic decepit eū vn̄ ei iura nō s̄buenīūt ut. j. c.

a Deceptis·sic·s·de rep·sup lris·ff·ad vell·l·ij·§·vba·C·e·si sine quo·qz stultis nō ɔsueuit succurri sʒ erratibꝰ·ff·de iur et fac·igno·l·ul·§·si quis·et·C·si mi·se ma·dix·si is·et·ī·de dona·inter dilcōs·l·
b Simplicitati·cui pcendū ē·s·de rep·sup lris·et i autē·de instru·cau·§·hec aūt omia·ff·si qs in ius vo·nō ierit·l·ij·ff·de eden·l·i·et·ff·de iur·o·iu·si quis id·§·doli·lxxvi·di·tāta negcia·et·s·de trasla·inter corpalia·sʒ de iure deberz vterqz amittē suā pbendā·s·ti·pxi·et·c·quesitū·sʒ nō ē verū qꝫ alter renūciauerit·videtur tn̄ qꝫ iste·g·de iure possit repetē suā pbendam·tū qz ɔtractus talis reprobatus ē·s·de pbē·maioribꝰ·et·s·e·quesitū·ergo pt venire ɔ·C·de agri·et cēsi·queadmodū·li·xi·tū qz nō fuit res secuta pter quā data est·C·e·ti·rebꝰ laur·sʒ·t·dic qꝫ non pt eā p se repetē ar·s·de renū·qd i dubijs.
c Detetore·sic·s·de cōcel·pben·pposuit·et sic ɔtinet glam.
Exhibita·cōpromissum·et sic pʒ qꝫ de re spūali pt in arbitros ɔpromitti·sic·s·de arb·cū oli·et·c·ɔtingit·et·c·pnl.
e Arbitrati·et male,pꝫ ut sequitur.
f Tpalia·g tpalia cū spūalibꝰ cōmutari non pn̄·s·e·ad qstiones·qz nec vēdi nec redimi p nt·ī·de simo·querelā·et ita nō pmutari·sed cum alio spūali bn̄·ut in·c·ad qōnes·et·s·de trāsac·statuimus·sic trāsactō non val et dūmō spūale det p spūali sic ɿ pmutacō·sʒ frcūs deciaꝝ bn̄ pnt vendi ɿ locari·s·ti·pxi·c·ij·sʒ ipsū ius nequaqꝫ·b.
g Secutū·et sic pʒ qꝫ arbitrū nullū fuit ipo iure qz ɔtra formā iuris plaatum fuit de re spūali ad tpalē·sic·s·de ɔfir·utili vel inuti·examiata·ɿ sic si pncipale nō tenet nec accessoriū·s·de elec·qualiter·s·de fo·ɔpe·si diligenti·etiā si iuramtuz interuenisset ut ibi·C·de legi·nō dubiū·et·s·de fi·instr·inter dilcōs·et·xvi·q·v·ij·hoc diximꝰ·sic patʒ qꝫ tpale nō pt dari loco decimaꝝ·ar·ɔ·s·de re·ec·nō alie·ut sup·ubi videt qꝫ tpale possit dari p decimis·sʒ ibi soluitur. Ex hac decre·soluitur qstio que multū occurrit de facto·qꝛ aliqui volūt certas possessiones tradē quo ad pprietatē vel vsūfructū eccījs quibꝰ tenētur soluē decias possessionuz suaꝝ ut sic alie possessiones libere remaneāt ab exactōe deciaꝝ·patʒ qꝫ sʒ fieri non pt·et sʒ idē babuimꝰ in antiq ɔpilacōe de decis·intelleximꝰ·q
h Insinuacōne·gageria·i·pignus siue feudū·et est vulgaē theutomcoꝝ· ) nō debuit remoueri.
i Immunis·in sʒ casu pmittit / ut res illa citius puemat ad ecciā / eccie frcūs nō ɔputari in sortem si·ī·de vsur·c·i·et·c·ɔquestus·et in alio casu nō ɔputātur frcūs i sortem ut·ī·e·ti·salubriter·sʒ quid si vellʒ fuire eccie ad sʒ ut ɔputaret frcūs in sortē·dico qꝫ in sʒ casu non ē audiēdus. Jo.
k Ex parte·feudū·feudū alienari nō pt sʒ dari pt in dotē vsqz ad vitā feudatarij·ī·de dona·inter vi·et ux·nup. Jo.
l Alienare·si vasallus alienat totū feudū vel maiorē ptē pdit feudum et dn̄s a quolibet possessore pt illud reuocarē·si vero minorem ptem eius dat in libello vel obligat pignori dūmō remaneat in iuicio dn̄i ppter sʒ non pdit feudū ut in li·feu·qui·mo·feu·amit.
m Cōsortē·quasi iur accrescendi·ff·de vsufruc·ac ) ·§·ij·et·i·ti crescente·p totū ti·et in libro feu·qui·mo·feu·amit·§·pterea.
n Inuestire·videbatur qꝫ non·qsi delictū alienātis feudū sine licētia dn̄i respicēt hmōi ɔsortē vel filiū·vel illō mouebat qōnez qꝫ videbatur sufficē ut habēt iure successionis nec eēt eni necē eū inuestire. Jo·g·et·t·dixerūt qꝫ q alienat feudū dn̄o incōsulto ius feudi pdit et ɔsanguineus nō hʒ ius in illo ut in li·feu·si clientulus·et in ɔstōne frederici·imperialem·§·igitur habito ɔsilio·et tn̄ eps q sacmēto tenetur nō alienaē bona eccie sine licentia dn̄i pp dare pt tali ɔsorti feudū illud nō obstāte sacro pstito·qz aliud ē alienare de nouo et aliud āntiquū ɔcedē·ar·ī·de iudcis·ɔsuluit·et·ff·de no·o·nūci·l·i·§·opꝰ nouū·ī·de dona·p tuas·xxiiij·q·i·acacꝰ·et·xij·di·pceptis·t.
o Filiū·vidē qꝫ ob delictum pris nō debeat filius feudū amittē ar·ff·de in ius vo·adoptiuū·in fi·ff·de decur·l·ij·§·nullus·et·ff·de bo·dāna·cū racionabilis·i·rn̄·§·si plures et ar·ff·de bo·lib·queris p et ɔtra·et·C·de qōmbꝰ dūo·ff·de iure pa·cura·ar·ɔ·ff·e·ti·l·qui ɔtra legem. Jo·de sʒ scire debes qꝫ si vasallus intra annū et diē inuestiturā feudi ab hredibꝰ dn̄i nō quesierit vel dn̄o petēte iuramentū fidelitatis tercō ɔmonitus nō pstiterit vel aliquā fellomā cōtra tenorē iuramēti fidelitatis fecerit pdit feudū et reūtitur ad dn̄m·si vero aliquod gue ɔtra dn̄m pꝑetrauerit puta frēm eius vel prēm interfecerit vel aliud graue si feudū est pn̄ū amittit illō cenon ad dn̄m sʒ ad ɔfeudatarios suos ptinet ut in li·feu·qui·mo·feu·amit·§·ul·sʒ ad filios illius non ptinet·t.
p Nullꝰ psbr·librū nō pbibet obligari qsi sacrū qz nō bndicūtur libri sʒ ideo qz exqꝫ fuerūt i sacro vsu ad manus laicoꝝ venire nō debent·de ɔse·di·i·ligna altaris·palla·vestimēta in sancta·vel eodē modo pbibetur obligari liber vel calix sic pbibētur alie res eccie n̄ in casibꝰ necitatis·s·de re·ec·alie·vel nō·nulli·
q Necitate·q erit illa necitas puta si prochiam illius ) ut sʒ patʒ eccie capent·xij·q·ij·sic oīno·et·p paupibꝰ alēdis ɿ ɔsilibꝰ·xij·q·ij·aurū habʒ·et cā captiuitatis pignori dari pn̄t·ut in aut·de nō alienāre·ec·§·hijs aūt penis·colla·ij·sʒ ɔtra vidē·C·que res pig·ob·pos·l·iij·et·ff·e·ti·l·i·§·eam rem·et·ff·de pig·sʒ et qd·§·qd empcōnēa / es·et·C·que res pig·ob·
r Latoꝝ contrario sensu·sʒ canones pualēt·g· pn̄tiuz·lex·C·de ac·et ob·ob· / pos·qui filios·ff·de l·j·l·senatus·§·ul·in aut·ut nulli iud·§·qz vero·coll·ix·n̄ in casibꝰ ut qui ab hostibꝰ detinetur·C·de cap·et postl·re·§·ab hostibꝰ·et·l·ul·pat eni pt filiū obligare qnqꝫ qm ɿ vendē pt in maxima necitate·C·de

et·ī·Cū igitur deceptis ɿ nō decipiētibꝰ iura sbueniāt licet ipi p se de iure nō possent eccliastica bn̄ficia pmutare ut tn̄ simplicitati venia tribuatur·m·q·si ɔstiterit ptaxatū·g·taliter fuisse deceptū amoto a pbenda sua ɔsangnēo ipius·l·vel quolibʒ alio illicito detetore eā restitui faciatis eidem.
Greg·ix·decon̄·ɿ fungiē·ab

Exhibita nob ) batibꝰ. abbis ɿ ɔuctus scī martim de panoma peticō ɔtiebat qꝫ cū sup cā que inter ipos ex vna pte et pposituū alben̄·ex altera sup quibusdā decima cōibus vtebatur ad·C·capellanū nrm tunc in vngaria ɔmorantē nrās lrās impetrassent·ipe ac mgr·m·in quos vtrimqꝫ tāqꝫ in arbitros extitit ɔpmissuz arbitrati fuerit qꝫ si dictus pposituus obtinēt·x·milia sol·regaliū a rege vngarie ɔcedi monasterio mēorato ipi ab earūdē decima cōnuz peticōne cessarēt et·ī·Quocirca·m·si vob ɔstiterit de pmissis cum pmutacō de spūalibꝰ ad tpalia improbetur·pdēm arbitriū et quicqd secutū est ex eo vel ob id irritū decnatis.

De feudis. Anno·iij·ma·rienfi epo.

Insinuatione pn̄tiū declaramꝰ qꝫ gageria quā de feudo eccie tue ab·M·dimo sceris recepisse a te pt libere detineri fructibꝰ nō ɔputatis in sortē ita videlicʒ ut qꝫdiu frcūs illos cepis in sortē nimime ɔputādos·idē·m·a fuitio in quo tibi ɿ eccie tue pro feudo ipo tenetur interim sit immūis. I·de mediol·arcp̄o.

Ex pte·t·nro ē apsatum reseratū qꝫ sepius dubitasti vtrū cū ɔtigit vasallū tuū decedē ɿ ad te feudū ipius redire·feudū eius alij liceat tibi dare qꝫuis iuramto tenearis astrictus nō infeudaē de nouo ro·pon·inɔsulto·Ad hue si vasallū tuū feudū alienare ɔtigit an ipius filiū vel ɔsangneum eiusdē feudi ɔsortē de ipso valeas inuestire·Alia qʒ dubitacō ɔtinebat ut cū feuduz alienatū reperis qd p te facile recupare nō potes vtrū possis alicui laico in feudū illud ɔcedē qui ɿ illō recupet et in feudū pecumā recognoscat et·ī·In pmo ergo casu feudū decedētis libere si videris expedire ɔcedas·atqꝫ in scdo filiū vel ɔsangneū alienātis inuestiens·In tercō feudū alienatū poteris ei licenter ɔcedē p quē ipa eccia valeat rehabē.

De pignoribꝰ ɿ alijs cautiōibꝰ

Ex ɔci·remen̄.

Nullus psbr psumat calicē vel patenā vel vestimetū sacdotale ā librum eccīasticū tabnario vel negociatori ā cuilibʒ laico vel femie in vadiū dare n̄ iustissima necessitate vrgente. Greg·iij·

Latoꝛ pn̄tiū ) exon̄·epo et·ī·lex habʒ ut hō liber p debito nō teneatur et si res defuerint que possint p debito adici. Alex·iij·epo oxomē.

Ex pn̄tium latoris insinuacōne accepimus qꝫ

patribꝰ qui ſi. diſtrax. l. ij. Itē ex ꝯſenſu libera pſona obligari pt ſcȝ in obſtagio. ut. s. de iniur. ex ſcpto. alſ ordīariū ē ut q̄ bonis cedit liber vadat quo vult. C. qui bo. ce. pñt. l. i. et ij. de ſolucio dar a ¶ Adici. i. adiudicari qd verū eſt ſi bonis cedat alias ꝯ dus. ala. in carcē detrudatur. C. qui bo. ce. poſ. l. i. ꝓñ.

Ex pñtiū. ncc̄itate. ſi p ſua ncc̄itate obligauit non tenuit obligaco. ar. C. ſi res alie. pig. da. ſu e. curator. et. C. q̄ res pig. ob. pñt.

de re. ec. alie. vel nō. ad inſam. et in legibꝰ pdcis qꝛ iſte creditor vſu o ¶ Sūmā. fuit expſſe vſurarū. xiiij. q. iij. pleriqꝫ. et. c. ꝯ rarius erat. putāt. p ¶ Preſumitur. ſȝ videt qꝛ ſȝ non debeat obſtare emptori qꝛ aliquid vltra recipiat ex quo frcūs pceptos ꝯputat in pecunia recipieda nā pcipiedo frcūs ſuos facit. ff. de i diē adiec. l. ij. ꝓñ. Et ideo verū eſt ſȝ tñ tenetur eos reſtituē. ff. de in diem adiec. Itē qd dictuȝ eſt. et ſȝ verū ē qñ alius emptor meliorē ꝯdicōnē attulerit. Jo.

qui filios. qꝛ nō obligā tur ñ que q̄s de rebꝰ ſuis obnoxia facit. quare g̊ pcipitur qꝛ hres luat cū ecc̄ia libere a creditore poſſit repetē. x. q. ij. hoc ius. C. qui vero res. s. de re. ec. alie. vel nō. ſi quis pſbroꝝ. forte de facto ñ recolligentur ecc̄ia rebꝰ habere nō poſſ. vel voluit ſȝ ipa creditori pſpicē qꝛ aliter ab hrede pſbri ſuū debitū ꝯſequi nō potuit vel ē in opcōne ecc̄ie vtrū velit alienātē vel recipientē ouemre. xij. q. ij. ſi qua de rebꝰ. C. ſi q̄s qualibꝫ. ala. et. C. ſi tu. vl cura. l. etiā. et. l. ul. ad inſtar mōrtis ut ibi dr. b. c ¶ Filiū. de mrīmōio natū an dicatū. d ¶ Ex ſucceſſione. ex facto defuncti ꝯueniuntur hredes. C. de euic. l. ſi parētes. et. xij. q. ij. eps qui filios. et. qꝛ pater eius tutor ecc̄ie fuit hres tenet in ſolid. C. de hre. tu. l. ul. e ¶ Illo vos obligatis. eo ꝯſiderato qd inter ꝯtrahētes agebat. ff. de v. ob. eū qui. qꝛ nō qd ſcptū eſt ſȝ qd geſtū ē inſpicitur. C. plus va. qd agi. ⁊ qd ſimu. ꝯci. l. ij. et. iij. et. j. qui ſi ſint le. p tu f ¶ Heredū. i. filioꝝ. ꝯ as. eius qꝛ non dr hreditas viuentis ſȝ defuncti. ff. de hre. vel ac. ven. l. i. g ¶ Annos. cum ꝯtractus ſub hac forma celebratur ut liceat emptori a ꝯtractu diſcedē ſi emptio diſpliceat ſibi tūc uſqꝫ ad. xl. dies pt emptor a ꝯtractu diſcedē et nō ultra niſi ſȝ dēm ſit qꝛ qñcūqꝫ velit poſſit recedere a ꝯtractu. ff. de edil. edic. qꝛ ſi velit. ⁊ ul. h ¶ Diſplicet. ff. de reſci. ven. ſi ꝯuenerit. i ¶ Pura. i. certis vbis. ſ. ut a vbis nō recedat. ſ. l. k ¶ Pignus. ſ. mēte ꝯtrahentiū ꝯſiderata. lau. l ¶ Ex forma. forma tam inſpicieda nō eſt ex quo ꝯſtat de ꝯtractu. C. plus valē qd agi. l. i. et. ij. ſi autem dubiū eſſȝ ſtandū ē ſcpture. ff. de exerci. ac. l. i. ꝯ ſi ſis q naue. l. m ¶ Per ꝯdicōꝫ. C. de edi. edic. ſi pdiū. ff. de ꝯtrah. emp. l. ij. ff. de le. ꝯ. l. i. ff. de i diē adiec. l. ij. n ¶ Percepti. ſȝ videtur potiꝰ facē p ipo qꝛ ꝯtractus vſurarius nō fuiſſi. ſȝ ſȝ fuit ꝯtra natura pacti qꝛ ſi aliq̄s rem vendit eo pacto qꝛ qñcūqꝫ pcīū reſtituerit rem ipam recipiat emptor lucratur frcūs pceptos quouſqꝫ pecuniā recipiat. C. de pac. inter emp. et vē. ſi fundum. et ideo ꝯſlīpcō erat ꝯtra iſtu. ſȝ dic qꝛ nō fuit vendicō ſȝ pignꝰ qꝛ in pignore ꝯputatur fructus ſȝ in vendicōne nō ꝯputatur ut. s.

ſacerdos ecc̄ie de offic. calicē argenteū ⁊ medietatē vnius breuiarij eiuſdē ecc̄ie p ſua ncc̄itate pignori obligauit ⁊ ea morte pueniꝰ mīme recolligit. vñ qm̄ indignū ē ut eidē ecc̄ie res ſue pſtim q̄ ſacris miniſterijs deputate ſūt talr debeāt depire. m. q. ſi veruȝ eſt qd aſſeritur filiū eius qui ex ſucceſſiōe ipius prīmonij ius dicitur obtiné moneas ⁊ ꝯpellas ut ea recolligat ⁊ reſtituat ecc̄ie mēorate.

Innoc. iij. g. ſbdiacono nr̄o et. p. canonico piſano.

Illo vos credimus ſāe dono vigē et. J. Sane inſinuaſtis nobis qꝛ cām q̄ vertitur inter. b. et. b. filios. b. de coſa ex vna pte et. g. filiā. t. et hredes ipius ex altera ſup quibuſdā trīs pfatis pſonis. p. xxiij. libris pignori obligatis vob duximꝰ ꝯmittēdaȝ et. J. ex pte pdcē. g. ⁊ hredū eius fuit ꝓpoſitū terras quas idē. b. et. b. repetebāt ab eis nō eſſe pignori obligatas ſȝ pure vēditas ſicut i inſtrō ꝯfecto exinde ꝯtinebatur. pfatus vero. b. p ſe ac fratre ſuo firmiter aſſerebat terras nō ee pure vēditas ſȝ pignori obligatas ſic ut vēditiom pdcē talis fuerit adiecta ꝯdicō ut ſi a tpe ꝯtractus vſqꝫ ad duos pxios ānos p fato. t. emptō diſplicēt. g. pr. b. abinde vſqꝫ ad ānū. xxvi. lib. pceptis fructibꝰ ꝯputatiſ in ipſis dare debēt. verū qꝛ ābigitis vtrū pura ſit et abſoluta vendicō an pfatus ꝯtractus pignus debeat iudicari. Rndemus qꝛ qualiſcūqꝫ fuerit intencō ꝯtrahētiū et ex forma ꝯtractus vēdicō nō appareat ꝯdicōnalis ſȝ pura q̄uis p cō dicōnē poſſit reſolui ex duobꝰ tñ que in pacto fuerint expſſa videlicȝ qꝛ fructus pcepti deberēt in ſoluēda pecunia numerari et qꝛ vltra ſūmā recepꝛtam. lx. ſol. deberēt pſolui ꝯtra ipm emptorē pſumitur vehemēter pſtim cū vſuras ꝯſueuerit exercē. Idem epo aquinati.

Ex lrīs. f. t. accepimus qꝛ cām q̄ vertitur int. r. et. a. mliere tibi duximꝰ ꝯmittēdā et. J. ſi quidē p batū ē qꝛ p facinore a marito pdcē mulieris ꝯmiſſo eo fugā petēte tam frater mariti pfatus videlicȝ. r. qꝛ ipa mulier licȝ minꝰ iuſte a regio iuſticiario capti fuerit et de ipius mādato bonoꝝ oīm delinquētis fcā diſtractio ⁊ ſoluta pecunia mercatori q̄ a marito mulieris vulnatus fuerat et rebꝰ ꝓprijs ſpoliatus ſȝ q̄dā poſſeſſiōes illiꝰ penes cūde. r. remāſerāt quas idē de mādato curie retinuit ſoluta p eis pecunia pdicto mercatori qꝛ emptor alius ꝓpter poſſeſſionū inimicicias nō extabat. ps vero mulieris eſtimacōneȝ dotis inſtātius petebat ſibi reſtitui vel in poſſeſſiones q̄ mariti fuerāt ex officō delegacōis induci. J. Q. q. ſi tibi ꝯſtiterit ex hijs que in pñtia tua fuere ꝓpoſita ⁊ pbata qꝛ mulier dicit viro dediſſe in dotē et pdictū. r. de bonis fratris aliqua poſſidere cū mulieribꝰ fauor multus i recupandis dotibꝰ debeatur et cautū ſit in iure qꝛ ꝓpter maleficiū viri mulier remanē non debeat indotata cū etiā bona viri mulieri ſint p dote tacite obligata cū ſuo onē trāſierint ad quoſlibꝫ poſſidentem

q ¶ Cōſueuerit. ita ex q̄litate pſone pſumit talis ꝯtractus in fraudē vſuraꝝ factus. Idē pt dici in ꝯtractu ubi pena apponitur q̄ excedit lrimū modum vſuraꝝ. ff. de ac. emp. iulianus. ⁊ idem. et. C. de vſur. cū allegas. et eſt ſile vbi pſumitur cōtra aliquē ex eo qd facē ꝯſueuit ut. ff. de pig. ac. l. vel vniuſoꝝ. ff. de vſuris. qui ſemiſſes. ⁊ i. et. ff ad maced. ⁊ qd dicitur. s. ff. del. iij. nūmis. indiſtincte. Jo. r ¶ Ex lrīs. inimicicias. et eſt ſile qꝛ exactō ſolutio ptiū non inīma incōmoda bꝫ. ut. ff. famil. hr. s ¶ Dediſſe. de ꝯ plane. duobꝫ ꝯſtare dꝫ quanta ſcȝ fuerit dos qꝛ alias nō pt fieri reſtitucō ipius et qꝛ ille rñdit aliq̄ poſſidere de bonis mariti illiꝰ mulieris ut catenus ꝯdēt t ¶ Fauor. qm̄ ꝯ netur. mulier pfertur oībꝰ creditoribꝰ qui habēt pſonales actōnes vl hñt tacitas ypotecas q̄tuȝ ad dotē ſȝ nō quo ad dona cōnem ꝓpter nupcias. C. q. po. in pig. ha. aſſiduus. ſȝ pfertur creditoribꝰ habentibꝰ expſſas ypotecas nam fiſcus ſimile bꝫ pūilegiū cū muliere. C. de puil. ſiſ. quāuis. et fiſcus nō pfertur poribꝰ creditoribꝰ hñtibꝰ expſſas ypotecas. ff. q. po. in pig. ſi pignus. ergo nec mulier pfertur eis. pcipua eni eſt cā dotis. ff. ſo. ma. u ¶ Maleficiū. ꝯ. l. i. Jo. ꝓpter maleficiū viri mulier puniri nō debꝫ. C. de donac. inter vi. et vx. res vxoris. et. C. ne vx. p marito. l. ij. et. C. ad. l. iul. maieſta. q̄ſquis. ⁊ vxores. et. C. de bo. dam. ſi quis. et aut. bona. nec etiā ꝓpt delictū pr̄is. C. ſo. ma. l. ij. niſi in caſu. C. quibꝰ mo. pig. ta. ꝯtra. ſatis. b. x ¶ Obligata. hoc priuilegium dotis qꝛ omnia bona mariti ſūt obligata vxori. nō extēditur ad parafernalia. C. de pac. ꝯue. cā ſup dote. l. ul. nec ad dona cōeꝫ ꝓpter nupcias. C. qui po. in pig. l. ul. in ſi. et ſic oīa bona plati ſunt obligata ſi male adminiſtrauerit et forte ob ſȝ dicit caplm qꝛ res epi pūilegio gaudēt quo et res ecc̄ie. xvi. q. i. ſimiliter. ſi cut res tutoris pupillo. C. i quibꝰ cau. pig. ta. ꝯtra. ſi mater. hoc pūilegiū nō hñt mulieres q̄ catholicā non pcipiunt cōione. C. de hret. l. i. et aut. ibi ſignata. y ¶ Onere. ſi. J. de deci. paſtoralis. et. c. cū nō ſit. in homie. xvi. q. i. ſi q̄s laicus. C. de diſtrac. pig. ſi debitor. C. quibꝰ mo. pig. ta. ꝯtra. l.

ni.e.ini.ex.ff.de otrab.emp.l.alienaeo.ff.de pac.inter de bitori.
Nom cotra.p.cepti.mo.et q'p'cipi potuit cõpta.dñ el.C.de
ciuis.ex.com.ca.l.q.ut qui fuspiit deductus exp.ffs.de fur.
Canonicus.ff.de fur.qm.C.de pig.ac.l.e.n.j. questus.et.o.fa
Cõpta.i.h.casibo.e.de fund.ea.et.ff.de ... lubriter.
Extremal sem.nõ mi potuit plus creditor in plus obligare
pign? fcto creditori q'
fi fuerat obligatu ff.de
nac.inter vi.et vno mu.
et.ff.de re iud.nemo plus
et.ff.de vsufruc.q'ñ nim.
et.ff.de in.pa.q.aute.in
fi.ar.5.ff.de acqui.re.no
n.l.nemo.et.
Ff restituedas tenetur
enim creditor pig?ticia
actõne fi pignus deterio
ratu.et.C.de pig.ac.l.fi
cus res comodata red
dita nõ viti? fi deterio.as
ta reddatur.ff.comoda
Simiche.ff.
Ignificate.recolli
C.de redimẽ.
b Cõmissione.fic pas
cta legis omissione ff.de
modo.vendo.vbi fundi
ticiatur.c.o.pcio puta.p
pacto tali adiecto q.fi
vsq.admensem.nõ solues
ris.x.fundus.fit inempt?
q'ñ si ure venditi et p.
ff.de cõdõne nesolui et.e.im
pnire vel ctenus vendere
fi vendiciõ ẽ resolui.q.
ffsud pacitu?editoris.cã
appo.nur.ff.de lege cõ.
.l.i.e.n.j.ar.5.ff.de fideiõ
nalis talis vendici.ff.
de pig.fi fundus.e.ff.de
otrab.emp.l.fi.fi.fi.fir
bipon? o.dicionẽ alin vẽ
dicõ ordinbur.ff pactu
ffsud legis omissione in
pignoribo improbatur
per.l.C.de pac.pig.l.i.e.
.ij.ut dicit bic.
C Certũ.g'nõ imputa
tur bno malicia nicivel
.pcutatorn.fi mora cre
ditatur ipso eus ut bvi
tur.e.ff.comod.arges
tum.fi C.qui pe.eu.ci.a
matrho.ar.5.a.de offi
dele.cũ oli.e.ff.de fideic
vbis.apud.C.suts.e.m.j.
q.vij.in gramb.Jo.
Si est ita.ar.q'ima
mentũ.fi legẽ facrũ fuam
tuq.fi.ff.dicit fi nõ ita
fuatibur imaginũ.vba i
sta.fi ita.referuntur ad
id qõ dicit p'ẽ q'ẽ certu
mũ.fi C.ar.5.a.de fideic
fi dicit gin.fi.ff.de fideic
l.C.Iuramẽto.ar.5.a.de
vtiur.fi et ipat.ibi fol.
Nom cõsiles.fit cessiffe.l.ex vtilanto filij q. fiab iis fiato de
cerre.e filius nõ habuiff.ascendens.e.mere in rem.fit cedite
fm eno.e illaz.aut.C.ad tercull.aut.in fit cessione.e.e.in aut.de
fideic.ab intesta.vem.Cosequẽs.e.C.i.e.n.colf.ix.vri fiipre fite
aut.C.de bna.q.ab intesta.dere.aut.in fit cessione.
Nymo.e.noie cuiocũs muda.p'mfio intelligitur.C.de.i.fig.fans.
cimus.fi ei addituir p'onea vel fuffices pig?ticia vel fitum?ei a
mi.ligatur.ff.mdat.a.fi mãdato tieij.Cul.e.ff.de fideic.l.iij.
.C.adiet.ff.de re dui.vendit.e.fi in calu ifto pignora vel fi
deuiffores bãur.fi.e.de fequit.ad.ff.fansfaciõ.fi deberat.hc eau
non fit a.ndatore remini.C.e.l.i.et.C.ut impo.legã.fere.cũ fauo.f
he.cla fit introducta.fi.ff.de pro.pi.ff.ad.l.al.potest.

r.fi.dicũ cide mulieri ad res
stituẽdũ es tordis earumus ode
nes quaterus de bonis fris
sui pfati nõ seiuir possi dere
l.de.ff.de mõre totino.
Vin ora.g.cuẽ anagi
nẽis.fiip qui bufcta pos
sessionẽ quas quondã pat
rimus.l.de fauil.p certa q'ntate
pecunie obligaratis ipsi? cre
ditoris firedes p dicẽ.g.pi
gnoraueant mouisses in ma
pnitia q'ñe.fiime.p.bausti q'
ce earũ.pueñ? tantũ fuerat
tam ab eodẽ.g.q'ab alius q
eas renuerant a tpe quo fue
rant obligate p eepui in quo
fruis sum potrait adequari.
Nos igitur arte dcrẽo q'i ta
lib? perpõ fructuiñ solueto
ne sortis accedat.cũ fim cãnõ
nicas sanctõnes fruis restitu
ui.i.in sorte deteat oputari.
considerãtes q'nõ ẽ possessio
nes ipe iam extenuaffent pe
mius tonũ omis.i debiti ãnul
lassent tipas ibi restituẽdas
esse decreuim?.tre p iuscion
nrm.in possessionẽ mduci feci
Simus corporalẽ. Ideg.
Ignificate.fi.cuie pisa
nõ nõ imouuit q'cũ domum
sua.g.pisano eiu.p.ccl.libs
pignori obligassi ac.p'mfis
se pstito unamto q'ñ domus
ipam statuto termio recolli
gere et creditore vltẽriuis sup
eo mime molestare infra sta
tuti tpus p eium.fidelẽ nuci
um.pur ei videbatur creditori
pecuniã.p numeratam e remisit
quã dẽ nuciius infidelitãgges

ficuit ei nũcium fuerat nõ p
soluit et postmodũ idẽ.r.ab im
patore detentus dicto.g.fasci
facẽ nõ potuit ut debebat ei.
Cũ igitur pactũ legis omisso
rio sit in pignoribo improba
tũ et p dicius.r.q'tũ in eo fuit iu
ramẽ debitũ a clipleut.cũ p
cũ quẽ certũ nũciũ esse sperar
bat pecuniã remiserit termio
statuto.fi in capõne detenuus
fassfacẽ non potuit creditori
.m.q.fi.fira p dicẽ.q creditore
ut sorte ꝓtinus pcionibo pig
noris oputanis i eã illũ pstato
.r.oim dila.o.e postpsita resi
gner pactõ tali vel iuramẽto
neq'q' obstãte cõ.ec.q.g.gatis.
Dm ostet Q reg.ix.
mulierem vxorẽ o.gerij
quo ad vsifructũ filio suo suc
cessisse in tomis quos ꝓpie
ras ad.O.mulierẽ vxorẽ.e.
dmo esiur pũnẽ.m.q.ea ad
cauõnẽ p dõnẽ exdite das q'
vtatur.q fruatur salua rerum
sba in rebo immobilibo q'vsi
nonosfumũtur ad arbitriũ to
m viri.pecuniã vero si quã ba
buit vel habebit ad eximãcõ
bono.q.ueo sumũtur vsiuj in
hredicate mueta fuerit i mo
re decẽte mlieris vel hredibo eij
restituat p cen.ec.o.xellatis.
Qx oell.cantuarien.
Lericus fidẽ ussfium
bus inseruiẽs abiciatur.
Lucius.iii.cpo n ar.diacono
Cruciẽ norwicen.
ad nos ex questione
p.elici q'cũ ipe.p.e.e.fi.elias

puta vinũ oleũ frumẽtus.ossia. Tẽ pecuniã numerata q'ñ
pmutacõẽ et omissõẽ obtinuiur.vti.de vsifruc.C.ad finuiur.e
.ff.de tabul.c.fi nũmi alienũ.ut fi cũ obtinuiur vsifructũ vel f
fiv.fiufructũ q'ñ ille cui datur.h.mõi res fanidat de ista pecuniã ali
nuenda vel ẽtimacõ aliaq; rerũ ut fi dicit.e.ff.de vsifruc.Gol
nuiur.e.ff.de vsiu eaz re.q'vsiu ofiu.l.i.e.e.in.e.i.fi vrini.e.fiuur
mõtie fructuariij capitis bmuicõ et ut.l.p.dcõ.fi vrini.maxia tuer
p Cõpellatis.fi fi nõ pr fansfacẽ q'd erit ... pia insitõ.e.C.ut
dicũt quidã q'fiffiert fiuires.in aut.ut nulli.fi.ba.ion.ffes.C.ne
cessiuis.pr.aso dicẽ q'nõ fi dcit vsifructũ.ff.de vsifruc.le.vsui.fi
Lericus.inseruiẽs.et frequẽtã denotat velyeni.i q'.dicus
fidẽ.ind.nõ debi.xi.q.i.fi quidẽ.ubi de.fi.fi.fi fidẽ.ffiiu
.j.e.pxi.e.cõstituuiẽs.fie regẽtares fidẽ.ind.nõ debẽ.fi.q

mercatoribꝫ bonoñ. fideiuſſerit illis p̄ſcͥptã pecuniã nõ ſoluẽtibꝫ coactus ẽ ſatiſfacẽ de eadẽ. Ne igitur diſpẽdium patiatur vñ videtur p̄miū meruiſſe. bonoñ. epo dedimꝰ in mandatis ut ſup debitis illis inſtrã que ſũt apd̄ creditoẽs inſpiciat et eoꝝ ſcͥpta ſuo ſigillo ſignata vobis mittẽ nõ poſtponat. Q. itaqꝫ diſcrecõi vr̃e. q̄. ſi ex cõfeſſione p̄dcõꝝ clicoꝝ vel alias lĩme vobis rem ita ſe hr̃e cõſtiterit moneatis eoſdẽ ut mẽorato. r. pecuniã quã p eis ſoluit reſtituãt. ipſūqꝫ fuẽt indemnẽ alioquĩ de redditibꝫ eoꝝ p̄ſcͥpta debita faciatis exſolui et dãna etiã que ꝓpter h̄ ptulit reſarciri aut p̄dictos redditus ſibi aſſignetis tamdiu ſine moleſtia detinẽdos donec ipa damna reſarcita fuerĩt ⁊ debita ſine diminucõne ſoluta. p̄fatos vero clericos ſi religionẽ ſidei ⁊ iuramĩti ſui eos violaſſe cõſtiterit ab officiõ ⁊ bñficio ſuſpẽdatis. I. dẽ cãtuar. arepo

Constitutus in p̄ñtia nr̃a m. gr̃. s. ſua nob aſſertione mõſtrauit ꝙ p cãcellaio tuo tpe latañ. cõcilij in quadã ſũma pecunie interceſſit ꝙ̃ꝙ vſqꝫ modo debitoꝛ nõ pſoluit ſe aſſerit plurias a creditoribus boñ. moleſtias ptuliſſe ⁊ debitũ augmẽtatũ. Jdeoqꝫ. m. q. ſi lĩme tibi de hmõi aſſertione cõſtiterit p̄fatũ debitoꝛẽ ut eũ a p̄dicta interceſſione ſine dilacõne p rſus abſoluat ec. cen. cõpellas. P̄ñtiuꝫ qꝫ aũcte iniũgimꝰ ut ſi debitũ vel acceſſiones ille negauerit cõſuetudine que ẽ legi cõtraria non obſtãte iuramẽtũ calũnie ſbire cogatur. ꝑterea ꝙ difficile ſoret interceſſori ſuos teſtes in angliã ducẽ iudicibꝫ bonoñ. ſatiſdacõne ydonea a cãcellario ipo accepta ꝙ ad teſtes audiẽdos vadat vel mittat infra terminũ cõpetẽtẽ lr̃is tuis ſignifices ut eos vice tua recipiãt et examinẽt diligẽter et depoſicões eoꝝ traſmittẽtes incluſas ſignificẽt quãta fides poſſit inſtris vel teſtibꝫ adhiberi. Inno. iij. i cõ. gñali

Quod quibuſdã religioſis a ſe. ap. ẽ phibituꝫ volumꝰ ⁊ mã damꝰ ad vniũſos extẽdi ne quis videlicꝫ religioſus abſqꝫ maioris ptis capituli ⁊ abbis ſui licẽtia p aliquo fideiubeat vel ab aliquo pecuniã mutuã accipiat vltra ſũmã cõiĩ p uidẽtia cõſtitutã. alioqñ nõ teneatur cõuẽtus p hijs aliq̃tenꝰ rñdere ñ forte in vtilitatẽ domus ipius manifeſte cõſtiterit redũdaſſe et qui cõtra iſtud ſtatutũ vemẽ p̄ſũpſerit g̃uiori diſciplinẽ ſbdatur. Greg. ix.

Cvm p quo te fideiuſſorem obligaſti ſi diu in debiti



Quibuſdã. ſoluẽtibꝫ. p̄mo fuit in opcõne creditoris que vel ſ. Eruenire. lit p̄mo cõuenire p̄ncipalẽ vel fideiuſſorẽ. C. de fideiuſ. iure nr̃o. hodie corrigitur illud p autẽ. ꝙ ꝙ̃ diu p̄ncipalis inuenitur fideiuſſoꝛ nõ moleſtatur. C. e. ti. aut. p̄ñte. ñ ipe fideiuſſoꝛ renũciauerit huic iuri. C. de duobꝫ rei. ſtipu. aut. h̄ ita. et huic iuri renunciant fideiuſſores. et cõſti. diui adri. q̄ eſt. C. de cõſti. pecu. diui adriani. et huic iuri iſte clericus fideiuſſoꝛ renũciauit.

b Diſpendiũ. ar. officium ſuũ nemini debẽ eſſe dãnoſũ. ff. de furt. ſi ſuꝰ cõis. §. qd̄ vero. iiij. q. iij. §. venturis. et. ff. ad vel. l. i. §. i. et. ff. queãd. teſta. ape. h̄ ⁊ ſi quis. ff. quibꝫ ex cau. ma. l. videlicet. et. ij. q. vi. hoc etiã placuit. ſic. s. de renũ. ſane. ſiliter ecõuerſo nõ dꝫ p̄miũ cõſequi vñ penã mẽtur. xvi. q. i. legi. ff. de neg. g̃. ſine hreditaria. ar. cõ. ff. quibꝫ ut in dig. l. i.

c Sigillo. nota ſcͥpturã autẽticã illã q̄ cõtinꝫ ſigillũ epi. ar. s. de fi. inſtru. ſcͥpta. ala.

d Ex cõfeſſione. cõfeſſus in iure p iudicato hẽtur. C. de cõfeſ. l. vna. s. de cõfeſ. cũ ſup. et. c. ul. ⁊ ſꝑ ſtatur cõfeſſioni cõtra ſe facte. xxiiij. q. ij. §. i. ff. de inter. ac. de etate. §. ſi quis. et. s. de cõfeſ. c. ulti.

e Indẽnẽ. g̃ petet vſuras ſi eas ſoluit creditoribus. h̄ oppono. tibi vſure indebite fuerũt. s. de iureiur. debitores. g̃ ſi ad eas etiã ſoluẽdas exceptione oppoſita fuit cõdẽnatus h̄ p iniuriã iudicis factũ eſt quare p̄ncipalis debitoꝛ nõ tenetur ei ad h̄. ff. de fideiuſ. exceptio. ff. de euic. ſi p imprudentiã. et. s. de emp. ſi vẽditori. et. ff. mãda. ꝙ de mutua. §. gñaliter. vbi dr̃. excepcõ q̄ cõpet reo et fideiuſſori et ſi eã ſciẽt obmittat ei ẽ imputãdũ. ff. de excep. oĩes excepcões. Itẽ debitoꝛ non intelligitur mãdaſſe ut ſoluat indebitũ. ff. de cõdi. indebi. ſi pcurator. h̄ dicerem ꝙ ſi fideiuſſoꝛ iurauerit ſoluẽ ſortẽ et vſuras ꝓpter iuramẽtũ excepcõnem ꝓponẽ nõ poterat. s. de iureiur. debitores. ñ p̄mo impetraſſꝫ abſolucõnẽ iuramẽti. e. ti. ex administracõis. vñ ſatis p̄t petẽ vſuras ⁊ expẽſas quas fecit ꝙ totũ eſt intereſſe ſuũ. ff. mãda. ſi mãdato. §. ſi fideiuſſoꝛ. ff. de admi. re. ad ci. pti. l. ij. §. ul. et h̄ put ſequitur. et. ĩ. c. pxi. h̄ obſtat illa dec. debitores. ꝙ ipe dꝫ repetẽ vſuras h̄ ſi nõ iuraſſꝫ ⁊ potuit ꝑ oppõnẽ excepcõꝫ et nõ oppoſuit nõ repetet vſuras ꝙ indebitũ ſoluit. h̄ dixit ala. vel dic ꝙ idẽ eſt cũ iurauit ꝙ debuit impetraẽ abſolucõeꝫ iuramẽti añ ꝙ̃ ſoluẽt vſuras ſi potuit ipe met repetẽt ab vſurario. al ij ut. t. cõtra

f Redditibꝫ. nõ clericis ob cãm iudicati cotidiana ſtipendia interdici. ff. de re iudi. comodis p̄uilioꝝ. ar. cõ. C. q̄ res pig. obli. poſ. ſp em p̄uiloꝝ. h̄ licꝫ ſpeciali cõuẽcõne nõ p̄ñt obligari ut. l. pxi. tñ ex cã iudicati a iudice p̄ñt p iudicato obligari ar. C. de execu. rei iudi. ſtipẽdia. et. C. de p̄ð. mino. nõ alie. l. i. ff. de rebꝫ eoꝝ q̄ ſb tu. vel cu. magiſ. vin. ⁊ dicũt. ⁊ enim debẽt ꝙ piuri ſũt ⁊ infames ſm canões

g Juramĩti. piuri e. ⁊. vi. q. i. quicũqꝫ. xxij. q. v. ſi q̄s. et. s. de iureiur. querelã. C. de traſac. ſi q̄s maioꝛ. et idẽ eſt venirẽ cõtra fidẽ pmiſſaꝫ ſic cõtra iuramĩtũ ut h̄ patꝫ et. s. qd̄ me. cã. ad aures. ꝙ inter ſimplicẽ loquelã ⁊ iuramẽtũ nõ facit deus differẽtiã. xxij. q. v. iuramĩti. h̄ quare mã dat cõs ſuſpẽdi cũ ad h̄ non ſit actũ. p̄t dici ꝙ h̄ facit ex officiõ ſuo cũ p denũciacõeꝫ ad ꝓpriam puenerit ꝙ vñcuiqꝫ crimina claruerit punienda ſũt. xxiij. q. iij. ecce.

h Constitutus. abſoluat. et. ⁊ ita p̄t fideiuſſoꝛ agẽ cõtra p̄ncipalem debitorẽ ut eũ liberet ſi diu ſteterit in obligacõe. ſic. ĩ. e. c. ul. ubi de hoc.

i Accesſiones. ſic ẽ ar. fideiuſſorẽ teneri ad vſuras. ar. cõ. C. e. ti. ſi fideiuſſoꝛ. diſtigue vtrũ fideiuſſerit i omẽꝫ cãm et ſic tenetur al's nõ. ff. locati. quero an fideiuſſoꝛ. et. ff. e. ti. fideiuſſores in g̃atuiũ. vin. cõtriũꝫ tñ eſt verũ ſm canones. s. de iureiur. debitores. ut. s. ti. pxi. dixi.

k Legi. C. de iureiur. ꝓpter ca. da. l. i. et. ij. et iuri canonico cõtria ẽ ꝙ̃tũ ad cãs ciuiles. s. de iura. cal. c. i. et ulti. et. c. in ptractãdis. et. c. ſe. cõcordat tñ canõibꝫ. ij. q. v. c. i. et. ij.

l Interceſſori. i. fideiuſ.

m Satiſdacõne. ſoꝛi ⁊ h̄ ſi voluerit. al's nõ cõpellitur h̄ ſufficit ꝙ ei denũcietur ut mittat vel vadat ad ipos videndos. al's recipientur in termio cõſtituto. s. de teſti. in noĩe dñi. et ꝙ dic̃ audiẽdos. i. vidẽdos iuraẽ vel forte i deo caucõꝫ p̄ſtare dꝫ ꝙ p̄ſũpcõ erat cõtra cãcellarium ne in fraudẽ malicõſe debitũ ei negaẽt ut aduſariũ fatigaẽt laboribus et expẽſis ut ſi eã p̄ſtare nollet hoc ipo tãꝙ̃ ſuſpectus cõpellẽtur ad ſatiſfaciendũ. h̄ h̄ nõ vid̄r ꝙ ſiue vadat ſiue nõ ñlominus tenetur aduſario in expẽſis imo dꝫ cõpelli ut vadat vel mittat ut ⁊ ipſe magis p̄uiatur ꝙ tũc g̃uatur in ſuis ꝓprijs expenſis et etiã aduſarij.

n Tranſmittẽtes. h̄ fieri p̄t i cauſis ciuilibꝫ. ſecus in criminalibꝫ i quibꝫ teſtes in p̄ñtia iudicis ſuum teſtiomũ dicẽ debẽt. C. de ſi. inſtru. iudices. et aut. apud eloquẽtiſſimũ.

o Fides. h̄ ideo dic̃ ꝙ ille q̄ teſtes examiat melius ſcire p̄t quanta fides ſit eis adhibẽda. ff. de teſti. teſtiũ. i. h̄ñ. in ſi. b.

p Fides. nõ dꝫ ipe ſcribere ꝙ teſtibꝫ ſit fides adhibenda h̄ ſcribat de honeſtate et q̃litate pſonaꝝ teſtiũ ut p h̄ appareat ꝙ̃tũ eis ſit credẽdõ. eg.

q Quod quibuſdã. fideiubeat. nec clicus nec monachꝰ fideiubẽ dꝫ. s. e. ti. c. i. et. xi. q. i. te quidẽ. ñ neccitas ſit et tũc tenet̃ ex pietate ſbuenirẽ alij. lxxxvi. di. nõ ſatis. h̄ p eccñijs ſuis p̄ñt fideiubẽ ut hic dr̃. et in aut. de ſanc. epi. §. aliũ aũt. coll. ix. et h̄ de licẽtia capli vel maioris ptis ut h̄ dic̃. al's mõchꝰ ñl agẽt ñ i vtilitatẽ mõſterij pecunia fuerit cõuerſa ꝙ tũc etiã pmde ẽ ac ſi caplm obligaretur. Itẽ clerici inter ſe p̄ñt fideiubẽ cũ cõueniũtur. C. de epi. et cle. oẽs. §. in hac. Itẽ nec aſtrictus curie p̄t fideiubẽ. C. locati. curialis. Jo.

r In vtilitatẽ. iſtud bñ notabile eſt ꝙ creditoꝛ pbet in vtilitatẽ eccie crediſiſſe. x. q. ij. §. h̄ ius. v. is creditoꝛ. h̄ nec tũc agitur ex illo cõtractu cũ ille nullus ſit credẽdo monacho ſine cõſenſu capli h̄ agit̃ actõne de in rem nõ v̄ſo ut h̄ patꝫ. et. ff. de in rẽ v̄ſo. l. i. et. l. ſi. p p̄ſtea. a cõtrio ſenſu vid̄r ꝙ vſqꝫ ad ſũmã a caplo cõſtitutã nõ teneatur creditoꝛ pbaẽ i vtilitatẽ eccie pceſſiſſe ex eo ꝙ de alia pbaẽ tenet̃. ut

s Grauiori. h̄ ẽ ad arbitriũ iudicis cũ h̄ nõ ſit cẽta pena ⁊ h̄ dicit. b. ⁊ quibꝫ fideiuſſoꝛ p̄t agere cõtra p̄ncipalẽ debitorem

Cvm p quo. ſi diu. Nota h̄ tres caſꝰ. na ſtatuta. s. de offic. dele. de cauſis.

ut eū liberet a fideiussionē. Primus ē si diu stetit in obligacōne. ff. māda. l. lucius ticius. Scōus si reus incipit vḡe ad inopiā. ut. l. lucius ticius. C. mādati. si ꝑ ea otra quā. Tercius si fideiussor odēnat⁹ sit. ut in. l. si ꝑ ea otra quā. et istos tres casus hēs h̄. Quartus ē si hoc ab inicō ouenit ut in. l. p̄dcā. si ꝑ ea. et. ff. de fideius. fideiussor ꝑ venditoē. et ita in casib; an̄ solucōz p̄t agē fideiussor ut libētur ar. ff. mādati. si mādato. ℂ. quotiēs. et. ff. comodati. si ut c̄to loco. ℂ. rem tibi dedi. al's nō p̄t. q̄ et h̄ ipsū vid̄r ei mandatū ut soluat et h̄ ꝓmisit ⁊ sūt quasi duo mādata ut se obliget et ut soluat vn̄ ad vtrūq; tenetur ar. ff. de odic. inde. indebitam. et ē si. s. de do. et otu. cū dilecti. ubi duo itelligūtur mādata. ff. de arb. celsus. et q̄ intēpestiue non dz reuocare bn̄ficiū suū ne oino inutile fuissz q̄ adiuuari nos bn̄ficiis oportz ⁊ nō decipi. s. de comodato. c. vno. ff. e. i comodato. ℂ. sicut. secus ē in p̄cario. s. de p̄car. c. ul. ·h. et q̄ dic. diu. referēdū est ad arbitriūz iudicis sicut illō. celeriter. s. de locāto ⁊ oduc. c. potuit. b.

a ℂ Dissipare. i casu isto p̄t mulier petē dotē ostāte m̄rimōio. C. de iur̄ dot. l. vbi. al's nō p̄t. C. si cōstante. ma. dos solu. fu. l. vna. b.

solucōne cessauit ā dissipare bona sua cepit seu super hoc odēnatus fuisti iure poteris ouenīe ut te a fideiussiōe debeat libare De solutionibus.

Ad. ex. iij. decano et capitulo norwiceñ.

Ad h̄ in aplice et. j. sicut filius debita p̄ris soluere tenetur ita p̄latus sui p̄decessoris ꝓ ecc̄ie nc̄citate contracta. Greg. ix.

Si quorūdaz et. j. firmiter inhibemus ne q̄s p̄sumat ecc̄iam sibi omissam ꝓ aliēis grauare debitis ā l̄ras alicui seu sigilla cōcedē quib; possent ecc̄ie obligari. decernētes si secus fuerit attēptatū ad solucōnē taliū debitoꝝ ecc̄ias non teneri. si quis aūt otra p̄missa decetero veniē p̄sūpsit ab āministracōe sp̄ualiū ⁊ tēporaliū nouerit se suspēsum.

Ad hoc. filius. hoc verū ē si est h̄res.

c ℂ Debita. oia si nō fecit inuētariū. si fecit tūc non tenetur n̄ q̄tū vires h̄reditatis se extēdūt. C. de iur̄ delib. sancim⁹. iā duas. et h̄ in debitis ex otractu descendētib; vel q̄si. h̄ in debitis q̄ ex delicto vel q̄si ꝓcedūt nō tenetur n̄ quātū ad eū puenit. vel n̄ cū defuncto lis fuerit otestata. C. ne ex delic. defunc. l. vna. ala. ꝑm canones tn̄ vid̄r q̄ h̄res tenetur ex delicto defuncti. j. de sepul. c. ul. et. j. de rap. in l̄ris. t. q̄si h̄res ipius. xxiij. q. viij. ouenior.

d ℂ Predecessoris. est enim. et. xij. q. ij. c. ul. ala.

e ℂ Nc̄citate. al's nō tenētur ecc̄ia. x. q. ij. hoc ius. ℂ. is creditor. et. s̄ ti. ꝓxi. q̄d quibusdā. et. s. de deposito. ḡuis. et sic successor ad id tenetur q̄d p̄decessor facē debuit. xij. q. v. q̄ iohes. et. xvi. q. vi. illud.

f ℂ Si quorūdā. sigilla. ar. q̄ l̄ris p̄latoꝝ credatur. s. de ꝓba. b. post cessionē. et. xi. q. iij. cure. et. s. de fi. instru. c. ij. et. s. de depeḡ. c. i. et sigillo ecc̄ie creditur. lxxiij. di. in noīe dn̄i. in fi. ar. tn̄ s. s. de ꝓbac. qm̄ otra. h̄ quaē dicit h̄ ꝓ aliēis cū h̄ creditor intelligit ⁊c. x. q. ij. hoc ius. v. is creditor. et. s. ti. ꝓxi. q̄d quibusdā. et. s. de deposito. grauis. ⁊ sic nec noīe suo nec alieno tenetur ecc̄ia. ⁊ ad factū referas h̄ hoc q̄ sic fatigaētur de fcō ⁊ nō de iure. b.

g ℂ Teneri. n̄ q̄ten⁹ versū ē in vtilitatē ecc̄ie. s. t. ꝓxi. q̄d quibusdā.

h ℂ Suspen sū. ipō iure. et insup ecc̄iaz ipam reddē dz indēnē. si ia aliquo ḡuata est. s. de re. ec. alie. si q̄s p̄sbroꝝ. ⁊ ē ar. opti. q̄ si aliq̄s dilapidauerit ecc̄iam q̄ licz velit eā reddē indēnē n̄lominus remouendus ē. de h̄ dixi. s. de elec. q̄d sicut. in fi. et sic ipō iur̄ suspēsus est ita ipō iure vid̄r restitutus cū ecc̄iam reddiderit indemnē. ar. lxxxi. di. si qui sūt. xvi. q. vij. si q̄s deinceps. et. xv. q. vi. nos scōꝝ. h̄ non credo q̄ ꝓpter h̄ sit restitutus q̄ iā suspectus ē et satisdacō nō mutat maliuolū aim tutoris. insti. de suspec. tu. ℂ. nouissime. et. ff. e. ti. suspcūs. et. l. se. immo remouēdus ē de facto si admistracōēz non dimisit. ff. de suspec. tu. suspectus. de h̄ dixi. s. de offi. dele. veñabili.

Odardus. officiali. officialis d̄r ille cui ep̄s vices suas cōmittit. s. de instit. ex q̄rimonijs. b. ita. qui eni cedit bonis an̄q̄ recognoscat debitū vel an̄q̄ odēnetur aut i iure ofiteatur debitū audiri nō dz. ff. d̄ cessi. bo. l. pn̄. q̄d est verū si placz creditori al's stati ꝓbabit debitū suū ꝑm q̄ illa lex p̄t legi cū nō et sine non ut ibi notatū est. b.

k ℂ Recognoscentē. i. ofitētem debi.

l ℂ Nō valentē. et ideo inanis ē actō quā inopia debitoris excludit. ff. de dolo. namis. et. s. de resti spol. olim. q̄ qui n̄l h̄z n̄l dare p̄t. ut. i. q. vij. daybertū. et eius piculo n̄l ē. ff. de furt. itaq; fullo. in pn̄. vn̄ videtur q̄ nō tenuit excōicacō h̄ debuit eū expectare q̄usq; soluē posset. ar. decre. p̄dicte. olim. et impossibile p̄ceptū nō obligat. ff. q̄ sen. sine ap. rescin. l. paulus. et impossibiliū nulla ē obligacō. ff. de re. iur̄. impossibiliū. h̄ h̄ tenuit snīa forte ꝓpter dubiū q̄ non plene ostabat an in totū vel in pte possz soluē et ideo cū de h̄ ostiterit relaxetur ut h̄ d̄r. si c̄tus essz iudex q̄ n̄l soluē possz vel si cessissz bonis snīa nō tenuissz. iniusta tn̄ fuit ⁊ ideo sine difficultate dz absolui et iudex tenetur sibi ad interesse. j. de sen. ex. sacro. h̄ tutius est.

m ℂ Ydonea. et ita vid̄r q̄ pignora vel fideiussores. ff. mādati. si mādato. ℂ. ul. sic. s. de pig. cū cōstet. et h̄ intelligo si p̄t. al's p̄stet quā potentes iuratoriā. j. de do. post di. re. pn̄as. ubi de h̄. et. j. de v̄. si. ex pte. ubi de h̄.

n ℂ Ad pinguiorē. et ita patz q̄ licz q̄s cedat bonis nō ideo liberatus est h̄ obligacō remanet inefficax ꝓpter inopiā h̄ in h̄ ꝓdest ei q̄ nō detruditur in carcerez. C. qui bo. ce. pn̄t. l. i. h̄ si postea puenit ad pinguiorē fortunā ut h̄ d̄r soluē dz. ff. de ces. bo. is qui. h̄ nō in totū n̄ in q̄tū facē p̄t ut d̄r in illa. l. is qui. habitacōe ne egeat q̄ nō est fraudandus alimētis condiamis. ff. e. qui bonis. et i. sti. de ac. ℂ. ul. et. ff. de re. iur̄. in odēnacōne. h̄ otra vid̄r. s. de fideius. puenit. ibi. de redditib; ecc̄ie satisfit creditorib;. quare nō h̄ eo modo. forte q̄ pi iuri erāt in illa. puenit. ideo redditus assignatur creditorib;. dignū ē eni ut male meriti egestate laborēt. ff. deposi. bona fides. et. lxxxvi. di. nō satis. vel h̄ nō fuit actū ad hoc. lxxx vi. di. nō satis. ante mediū.

I de decano ⁊ canōico tullē.

Odardus clericus ꝓposuit q̄ cū p. clicus. d. laic⁹ et quidā alij ipm corā officiali ar̄diaconi remē. sup quibusdam debitis ouenissent idē in eū recognoscentē hmōi debita h̄ ꝓpter rerū inopiam soluē nō valētē excōicacōnis snīaz ꝓmulgauit et. j. M. q̄. si ostiterit q̄ p̄dictus. o. in totū vel ꝓ pte nō possit soluē debita sup̄dcā snīam ipam sine difficultate qualib; relaxetis recepta p̄us ab eo ydonea caucōe ut si ad pinguiorē fortunā deuenerit debita p̄dcā psoluat.

Si qui conqueritur Idem. indebitā pecuniā se soluisse ꝓbare tenetur q̄ indebite sit soluta nisi eius adūsarius solutionē inficiās exinde ouīcatur tūc eni diffidēti onus incūbit ꝓbandi q̄ debitū recepisset.

Si qui. indebitā. Nō q̄ indebitū aliud d̄r iure ciuili tm̄. et aliud iure naturali tm̄. aliud iure naturali ⁊ ciuili. Qui soluit indebitū iurē ciuili tm̄ p ignorātiā facti repetē p̄t illud quale est id q̄d p̄t retineri p. l. fal. C. de iur̄. et fac. igno. cū quis. et. C. ad. l. fal. error. q̄ credebat se plus hr̄e in h̄reditate q̄ habēt. h̄ si p ignorātiā iuris nō repetit ut in legib; p̄dictis. fallit cū psona facit locū repeticōni. ff. ad vell. l. vnā. ℂ. interdū. et de odic. indebi. l. interdū. C. si aduer. ven. l. h. Indebitū iure naturali tm̄ ut est illud q̄d p cirographū obligamur spe future muneracōis. qui tale indebitū soluit repetit ut h̄. et. i. q. iij. ℂ. notādū. ubi de h̄. et. ff. de ꝓba. cū de indebito. i. rñ. vn̄ supra sunt hec dec. et. ff. de odic. indebi. indebitū. et. ff. de osti. pecu. q̄ si maritus. ℂ. i. et insti. quib; mo. re o. ob. ℂ. is q̄z. et h̄ verū est an̄ biēnium non post. q̄ tūc etiā possz peti cū effectu. ut insti. de l̄raꝝ obli. i fi. C. de nō nume. pe. l. i. ℂ. in otractib;. in pn̄. Solutū vēo indebitū vtroq; iure quacūq; ignorātia repetitur ut. C. de cōdic. indebiti. l. i. Quod dictū est h̄ et in p̄cedēti mēbro fallit i casib; quos habem⁹ insti. de obli. q̄ ex otrac. na. ℂ. ex quibusdā. et in textu ⁊ in glo. ibi signata. si sciēs se nō debē soluit nō repetit q̄ donaē vid̄r. ff. de odi. indebi. l. i. et. ff. de re. iur̄. cuius p errorē. Aliud vēo d̄r indebitū p exceptiōez h̄ debitū iure naturali siue ciuili siue vtroq;. hec excepcō aut est tp̄alis aut ꝑpetua. si est tp̄alis cessat repeticō. ff. de odi. inde. q̄d in diem. et. l. nā et si maritus. et. l. nam si cū morior. si vero excepcō ꝑpetua est distiguitur. aut ē fauorabilis aut odiosa. si ē fauorabilis p errorē solutū repetit. C. ad vell. q̄uis. et. ff. de odic. inde. qui excepcōnem. si est odiosa ut macedoniani que datur in odiū creditoris solutū nō repetitur sine ignorātia iuris vel facti. ff. de odic. inde. q̄ excepcōnē. et. l. si is qui. Aliud ē indebitū ad iuris rigorē sūandū. h̄ hoc sciēs si soluit nō repetit. ff. de odic. inde. l. iulian⁹. q̄ snīa de iure ciuili est ideo ea q̄ iuris naturalis sūt tollē non p̄t quaē si soluat non repetit ut. l. iulianus. si vero incertū sit an excepcō sit tp̄alis an ꝑpetua ꝓcedatur ac si essz ꝑpetua. ff. de odic. inde. suffic. Ciuilis tn̄ d̄r obligacō q̄n spe future muñacōis me p cirog̃phū obligaui insti. de l̄raꝝ ob. in pn̄. Naturalis tm̄ que rē ipa tollitur ut puta numeracōne pecunie et iusto pacto et iuramēto tollitur sic et numeratione pecunie. ff. de soluc. stichū. ℂ. naturalis. b.

o ℂ Tenetur. q̄ p̄sumitur eū debitū soluisse n̄ ꝓbet otrariū q̄ nō ē verisilē q̄ aliq̄s diligēs pecuniā suā iactet. ff. de ꝓba. cū de indebito.

.i.§.n. et hoc intelligo de eo qui maior est etiã .xxv. an. secus ẽ in p̃uilegiatis psonis puta pupill⁹ siue mi〈n〉or. mlier. miles. et agricultor et simplicitate gaudẽs. ille enĩ psone nõ tenentur pbaẽ pecuniã in〈de〉bitã sz ille q̃ recipit d〈ebet〉 pbaẽ pecuniã debitã fuisse. ff. de pba. cũ de indebito. C. fin aut. pba cõib〈us〉. ut. ff. d〈e〉 pba. cũ de idebito. i. p̃n.

a ¶ Cõuicatur. i. timis〈s〉 / nus pbãdi reo incũbit ꝓpter suũ delictũ in

b ¶ Probãdi. nõ q〈uod〉 o〈ffi〉ficaco〈n〉is sic etiã legis acq̃lie actõ ꝓpter infiaco〈n〉ez crescit in duplũ. ff. ad. l. aquil. inde nera〈n〉cius. C. hec actõ. et alibi ũitur infiato〈r〉. C. de nõ nume. pe. aut. 〈s〉 qui. ꝑ. am. ut in aut. de tri. et se〈m〉mis. C. illud 〈et〉 colla. iii. Item cũ est p̃sũpcõ 〈con〉t〈ra〉 reũ trasfertur pbacõ in ipsũ. C. de pba. siue possit etis〈.〉 de hac materia dicitur ẽ s〈upra〉 ut ec. b〈e〉n〈e〉fi. ut nr̃m.

n ¶ Ratũ. et ita vid〈etur〉 q〈uod〉 abbas possit facẽ donacõez sz 〈con〉tra vid〈etur〉 q〈uod〉 michil hab〈et〉 q̃ nil dare pt. i. q. vii. dayb〈us〉 tũ. lxxii. di. abbati. et. xii. q. ii. quisquis. et. i〈nfra〉. de iur pa. q〈uod〉 autẽ. in fi. et i〈nfra〉. de sta. mo. cũ ad monasteri um. in fi. Itẽ pcurato〈r〉 ẽ non d〈omi〉n〈u〉s. xii. q. i. si p〈ri〉uatũ. 〈er〉g〈o〉 donare non pt. C. de admi. tu. nõ oim. et. s. i. p. xi. dic. ala. q〈uod〉 istõ pt intelligi de pau perũ erogacõne quã pt facẽ quilib〈et〉 platus eccie ita tñ q〈uod〉 nõ ꝓ〈ro〉getur ad nimiã q̃titatẽ ut h〈oc〉 innuitur. ar. lxxxvi. di. non satis. ff. de offi. pco〈n〉su. sol. et. C. ul. 〈con〉si derata 〈con〉suetudie 〈et〉 facultate eccie. i〈nfra〉. de cen. cũ ap〈osto〉l〈u〉s. in fi. vel etiã pt intelligi de vera donacõne quam potest facere prelatus si 〈con〉suetudo loci habet hoc. nã 〈con〉suetudo loci dat iurisdictõnẽ et liberio〈r〉ẽ tribuit admistracõez. ff. q〈uod〉 vi aut clam. phibere. C. nõ tñ. et. s. de his q̃ fi. a pla. si. 〈con〉sen. ca. ea no scitur. ita tamen ut eccia e〈n〉normiter nõ grauetur. s〈upra〉. 〈e〉c. p〈ro〉ximo. b.

## De donationibus.

P Greg. a p〈at〉ricio gal〈l〉rudẽtis et i〈nfra〉 lo〈quitur〉. 〈et〉

Hanc sibi quodãmõ nobilitas legẽ imponit ut de〈be〉bere se qd sponte tribuit exi〈x〉stimet 〈et〉 ñ in b〈e〉n〈e〉ficijs suis cre〈di〉uerit michil se p〈re〉stitisse putet. F Alex. iii. parisien. epo.

Raternitatẽ tuã credim⁹ nõ latere q〈uod〉 cũ ep〈iscopu〉s 〈et〉 quilibet platus ecclasticar〈um〉 rerũ sit pcurato〈r〉 nõ d〈omi〉n〈u〉s 〈con〉dicõez eccie meliorare pt. facẽ vero deteri orem nõ deb〈et〉. Accepim⁹ autẽ q〈uod〉 pde. tuus q̃ues donacões in reb〈us〉 ep〈iscop〉atus fecit in detrĩm tũ eccie suis canõicis in〈con〉sul〈t〉tis. vñ qm̃ donacões h〈uius〉mõdi de iure nõ tenẽt indulgemus tibi ut liceat donacões h〈uius〉mõi tam a clericis q̃ a laicis l〈egi〉time reuocare. I〈dem〉 de wigo〈r〉. epo.

C Eterũ si abbatẽ donacõ nẽ cũ po〈r〉ẽ 〈et〉 quibusdaz de 〈con〉uẽtu vel solũ abbatem facẽ 〈con〉tigerit 〈et〉 postea 〈con〉uẽtus ps reclamauit date rei q̃ti〈t〉tas 〈et〉 ill⁹ terre 〈con〉suetudo q̃ tñ sacris canonib〈us〉 nõ obuiet est diligẽti⁹ attẽdẽda 〈et〉 f〈ecundu〉m hoc est donũ ratũ vel irritũ iudicã〈n〉dum. I〈dem〉 de abbati scĩ albĩ.

C Onsultacõib〈us〉 et i〈nfra〉. Donationes vero vel 〈con〉cessiões ecciar〈um〉 si q̃ fiant puatis p〈er〉sonis viuẽtib〈us〉 illis q̃ ipas eccias possidẽt nullius debẽt esse momẽti. si religiosis fiãt locis ab epo vel eius aũcte debent rate hñri ita q〈uod〉 psone q̃ iã dcãs eccias possidẽt sine ipo〈rum〉 assẽ〈n〉su eis 〈in〉 vita sua nõ debeãt spo〈li〉liari. Inno. iii. epo Florẽtino.

P Er tuas lr̃as ꝓponẽ pcu〈r〉rasti q〈uod〉 cũ q̃dã nobiles Floren. tpe scismatis epm̃ Flo〈r〉rẽti. in domo sua retinuerit idẽ ep〈iscopu〉s sedata scismatis tẽpesta te de mãdato alex. p̃pe quatu〈or〉 modios terre in feudũ 〈con〉ces〈s〉sit eisdẽ et successo〈r〉 ipius p〈ro〉ut est moris de certo feudo p̃〈re〉fatos nobiles inuestuit. verũ cũ ipsi assigñtã terrã mensurari fecissent nõ ñ duos modios inuenerũt feudũ integrari cũ instantia postulãtes. sup quo dubitas eo q〈uod〉 nõ fuit in posses〈s〉sione ipius ne de nouo videa〈tu〉ris illud 〈con〉ferre et i〈nfra〉. Nos igit〈ur〉 attẽdẽtes q〈uod〉 eccia i actib〈us〉 su〈i〉is fraudẽ nõ d〈ebet〉 aliquã adhibẽ〈re〉 mãdã〈mus〉 q〈uod〉 feudũ ipm secuẽ po〈s〉teris integrẽ cũ terra illa q̃ tu〈or〉 modio〈rum〉 ipis fueit assigñta. I〈dem〉 de. B. deburg. 〈et〉 g. g. burg.

C Um dil〈ec〉ti filij abbib〈us〉. 〈et〉

Abbas 〈et〉 mõachi de me〈l〉lios ꝓposuerit corã nobis q〈uod〉 nobilis vir alanus quasdaz terras a p〈ro〉ge〈nito〉ribus ipsius eo〈rum〉 eccie in elemosinã assigñtas violẽ〈ter〉 redigẽ cupiat in forestã et i〈nfra〉. m. q. ad sniaz ꝑ ipo mõsterio ꝓferendã ap. post. pcedatis

P ¶ Rudẽtis. pone ca〈su〉sũ in sz. c. p〈ro〉 decre〈tali〉 quã hẽs. i〈nfra〉. 〈con〉 〈con〉se〈n〉c. vel al. cũ sicut.

d ¶ Debere. vñ dic d〈omi〉n〈u〉s. beati⁹ ẽ dare q̃ accipe〈re〉. xvi. q. i. pdicato〈r〉. et i〈nfra〉. de cele. mis. cũ marthe. vñ marcialis cocus rep〈re〉hen debat quẽdã q̃ tota die discurrebat p hospicia a〈l〉lio〈rum〉. S〈c〉euola tu come〈n〉dis apd oẽs null⁹ apd te. Alterius siccas pocula nemo tua. Aut tu redde vices aut te sine vello vo cari. Dedecus ẽ sp̃ sumẽ nil q〈uod〉 dare.

e ¶ Creuerit. saltẽ p bo〈n〉nam volũtatẽ q〈uod〉 hilarẽ datoreẽ diligit deus. et q̃ dat ꝓpter p〈re〉ñtẽ pudorem et rẽ meritũ pdit. xxiii. q. vi. C. ex his oib〈us〉. et vñ vsus. Da facie leta si ne leticia faciei. Qd de de ris pdis rẽ meritũq〈ue〉 ret.

F ¶ Raternitatẽ. pcu〈r〉ratorẽ platus eni ec clesie pcurato〈r〉 ẽ nõ d〈omi〉n〈u〉s. xii. q. i. c. ul. et. q. ii. sine excepcõne. et. x. q. ii. cas sellas.

g ¶ Deterio〈r〉em. simile. s. de in inte. restitu. c. i. si. ff. p em. q̃ fundũ. C. si tu tor. et. ff. de pcura. ignoratis.

h ¶ Nõ debet. scilicet in faciẽdo tñ obmittẽdo pt. xvi. q. ii. placuit. et. s. de p〈re〉scip. c. i. in faciẽdo etiã modice. nã modicũ donaẽ pt si est 〈con〉suetudo

o ¶ Auctẽ. aliter nõ valerent. i〈nfra〉. de iur pa. q〈uod〉 autẽ. in fi. et. c. nullus. s〈upra〉. i〈nfra〉. de in re pa. illud. quidã dicũt q〈uod〉 p〈er〉son⁹ sine 〈con〉sensu epi ius p〈er〉sonatus pt donare loco religioso et sic loq〈ui〉tur 〈con〉t〈ra〉 rũ. ecciam vẽo non ut i p〈ri〉mis 〈con〉cor. et. h. de sz dicetur in. c. illud. h.

q ¶ Spoliari. q〈uod〉 sine cul pa sua non ẽ aliq̃s b〈e〉n〈e〉fi〈ci〉cio suo spoliãdus. s. de osti. cognoscẽtes. et. l. vi. di. satis puersũ. et. xvi. q. ult. inuectum.

P Er tuas. 〈con〉cessit. sic et pa〈pa〉 q̃nq〈ue〉 〈con〉cedit puile〈gi〉giũ ob g〈ra〉tiam p〈re〉stiti obse quij. xxv. q. i. C. ulti. circa

s ¶ Moris. et etiã 〈et〉 fi. b. 〈et〉 iuris ut in 〈con〉stitucõe Fre derici impialẽ. C. pterea.

t ¶ Feudo. i. de ista t〈er〉ra nõ mẽsurata ut i〈nfra〉. dicit.

u ¶ Inuenerũt. nõ q〈uod〉 ubi quis decipitur in q̃titate rei agitur ad supplementum etiã si decepcõ fuerit citra dimidiã rei qd verũ est ñ fuisset termin⁹ ap positus ad mensurandã rem illã q〈uod〉 tũc ultra ter〈mi〉minũ nõ audiretur et ñ qui rẽ accepit renũciauerit de q̃titate. ff. de 〈con〉tra. emp. qui fundũ. secus si decipiatur in pcio q〈uod〉 toleratur usq〈ue〉 ad dimidiã iusti pcij. s. de emp. et ven. cũ dil〈ec〉ti. et. c. cũ cã. et. C. de resci. ven. l. ii. / sione ex inuestitu〈ra〉.

x ¶ In possessione. 〈er〉g〈o〉 nõ adipiscitur q̃s posses / ras. de his q̃ fi. a ma. p. ca. ex ore. / q〈uod〉 forte inrauerat nõ infeudare de nouo. sz nõ

y ¶ De nouo. / obstaẽt. s. de feud. ex pte. et i〈nfra〉. de censi. cũ venabilis q〈uod〉 non d〈ici〉t nouũ qd ab alio fuit factũ. Itẽ alia racõne q〈uod〉 licite potuit p〈er〉ficẽ donacõnẽ licet eã nõ potuerit inchoaẽ. i〈nfra〉. de iudeis. 〈con〉suluit. et. ff. de no. o. nũci. l. i. C. opus nouũ. ff. de dona. inter vi. et vx. si donaẽ. C. si sponsus. nil enĩ nũc dat sz datũ declarat ut ibi d〈icitur〉. ff. de testa. heredes palã. C. i. Itẽ q〈uod〉 multa pmittuntur fieri ex p〈ost〉 ris act⁹ 〈con〉sequẽtia. C. ad vell. si mulier. et. ff. de mino. l. iii. C. scio. q〈uod〉 de mãdato p̃pe hoc factũ fuit in p〈ri〉ncipio. / 〈con〉stituit. et. s. de his q̃ vi metusue cau.

z ¶ In fraudẽ. sic. xx. q. iii. / si. cũ dilecti. ar. nec eccia d〈ebet〉 alicui micẽ laqueũ. xxvii. q. i. de viduis. / i. et. s. de pben. vacatẽ. et. c. cũ cãm.

b ¶ Integraẽ. s. de solue. c. / q〈uod〉 adiuuari b〈e〉n〈e〉ficijs nos opo〈r〉t〈et〉 nõ decipi. s. de como. c. vno. et. ff. e. in omodato. C. sic. i si. xxv. q. ii. q〈uod〉

c ¶ Assigñta. licz nõ cauta inuẽta. / includit et h〈oc〉 q〈uod〉 sicq〈ue〉 io.

C ¶ Um dil〈ec〉ti. Forestã. Foresta ẽ locus in q̃ fere / 〈ser〉uãtur venãdi vim

ñ. c. p〈ro〉x. et i〈n〉 sz differt a pcurato〈re〉 q〈uod〉 pcurato〈r〉 nil donaẽ pt etiã g〈e〉n〈er〉alissimã hñs admistracõez. ff. de pcura. pcurator toto〈rum〉. ala.

i ¶ Grauẽs. 〈er〉g〈o〉 a 〈con〉trario sensu si nõ sũt graues nõ reuocatur qd verũ ẽ i〈nfra〉. c. p〈ro〉x. et. §. quid si p minutas 〈et〉 puas donacões eccia〈m〉 ledat vl' mo dicũ excedat. vid〈etur〉 q〈uod〉 totũ debeat reuocari. ff. de inr pa. si libertus. C. si quis plures. imo qd ultra licitũ est reuocatur ar. C. de dona〈tio〉. si quis argẽtũ. C. in huis aut. xii. q. ii. quos de seruis. imo vid〈etur〉 q〈uod〉 nõ sit attẽdẽda coacuacõ sz singularis q̃titas. ar. ff. de iur. o. iu. si idẽ. ar. 〈con〉tra. ff. de ap. si q̃s separati. C. si q̃s cũ vna. ff. de pac. si plures. lau.

k ¶ Incõsultis. maxĩe cũ nec eo〈rum〉 〈con〉silio pt facẽ donacões dãnosam eccie. x. q. ii. hoc ius. C. qui res. xii. q. ii. sine excepcõne. t.

l ¶ Indulgemus. i. indultũ eẽ 〈con〉stẽdim⁹ q〈uod〉 de iure cõi sz facẽ poterat ut. xxxv. q. ix. qd quis omisit. s. de re. ec. nõ alie. si q̃s p〈re〉sbro〈rum〉. et. s. de p̃ car. c. ii. simile ẽ indulgẽtiã hẽs. s. de iniur. et si xps. in fi. et. s. de vsu pal. ex tuar〈um〉. b. / in his. catholica. s. de his q̃ fi. a pla.

C Eterũ. 〈con〉suetudo. xi. di. / si. 〈con〉sen. ca. ea noscitur. et. ix. q. iii. 〈con〉que stus. q̃ tñ non sit canonib〈us〉 inimica ut h〈oc〉 dic. et. s. de re iud. cũ causa. xii. di. scit sancta. et. ff. de sepul. vio. l. iii. C. diuus.

a Intẽtio. et sic sp recurrendũ est ad intencõnẽ donantis siue scri-
bentis. s. de rep. ad aures. et. s. de pben. c. ul. et. c. cũ cãm. et. ff. de v.
obli. in ouencõmbo. quare nõ spectat determinacõ ad oia pce-
a Ad supiorez. sed- dentia. s. de ap. scõo reqris. et. ff. del. iii. si q̃s.
m pñ. ff. del. i. talis. §. ulti. et. l. se. sz h ideo dic qz vba donacõis lar-
gissime interptanda sunt ut h dic qz plures fuerũt h donacões.
vna pure et sine aliqua odicõne de qua h dic. et altera sub odicõe
quã respicit clausula illa
de foresta. forsitan odicõ
apposita erat in ultima
donacõne ut posset ibi ha
bere vsũ venãdi et illã o-
dicõnẽ volebat nobilis
iste referre ad pmã dona
tionem ut sic clausula de
foresta respicerẽt oia pce-
dentia scz ut liceret sibi et
hredibz suis possessiões
illas qñcũqz vellẽt redi-
gere in forestã.
c Plena. §. q̃ res pig.
obli. pos. l. ul. ff. si c. pe.
. l. iii. verũtñ si vinũ qd ẽ
in dolio vẽditũ fuerit h
videtur actũ ut in tpe cõ
petẽti expediantur dolia
apter nouã vindemiam
. ff. de pi. et como. rei vẽ.
. l. i. in fi. et. l. ii. laur.
d Plenior. ff. de re. iur.
in testamẽtis. ff. de vi. et
triti. le. l. iii.
e Bñficiis. ĩ. de v. sig.
olim. xvi. q. ii. visis. et. q.
. i. frater noster. ĩ. de deci.
ex pte. ĩ. de piui. qz circa.
et. ii. q. iii. §. notãdũ in fi.
. ff. de iur. emphi. l. iii. C.
de vsufruc. ãtiquitas. ff.
de osti. pñ. l. bñficiũ.
Pastoralis. suũ. qui
uergo ocedit ecciam
qd suũ ẽ intelligitur ocel
sisse. ĩ. de iur. pa. qd autẽ.
. §. i. ff. de otrah. emp. qui
tabnas. ff. del. i. si dom9.
. §. ul. ff. de vsu et habi. si
ita. ar. õ. ff. del. ii. l. meui9.
. §. ul. Sz quid si laicus cõ
cedit ecciaz de consensu
epi. in eo casu nõ videtur
epus aliquid ocessisse h
dõtacõnẽ laici tñ ratam
habuisse in eo qz laicus
donaẽ potuit. ĩ. de iur. pa.
qd autẽ. Jo.
g Tpaliter. p h repro-
batur qd dici osueuit. x-
vi. q. ii. c. i. scz qz idẽ est si
epus cõcedat ecciam cũ
omi iure suo vel simpli-
citer dicat cõcedo vobis
ecciam. nã ut h patz ali-
ud iuris ẽ hic in vno et
aliud in alio. sicut aliud
est si qui otrahũt societa
tem simpliciter. aliud si
cõtrahũt societatẽ oim
bonoz. ff. p socõ. l. iii.
. §. i. et. l. coiri societatẽ. sic aliud ẽ dicẽ a munẽ et aliud ab omi mu-
nere. i. q. i. sicut nõnulli. ar. õ. xxxi. q. i. qd si dormierit. ff. de huit. si
cui. ĩ. de iur. pa. ex lris. ff. de otrah. emp. si aque ductus. Jo.
h Cathedraticũ. si ita gñaliter dat eps ecciam tũc etiã dedisse in-
telligitur ius instituẽdi. xvi. q. ii. visis. h qñ tũcũqz gñaliter eximat
ecciam a se sp intelligitur sibi correctõnẽ retinuisse ut in. c. visis. p-
curacõnẽ et visitacõz. ĩ. de censi. cũ venabilis. et cathedraticũ ut hic
nec obstat. ĩ. de reli. do. ostitutus. ubi vidẽ qz eps in totũ possit ex-
imẽ ecciaz qz illa donacõ fuit cõfirmata ex cta scia p dnm ppam sic
vides qz qñ tũcũqz gñaliter pron9 remittit ius pronatus iura q̃daz
tñ retinz in libro. C. de bo. lib. l. ul. et mirũ vidẽ qz eps plus intelli-
gitur dedisse qñ minus hz. h h ideo ẽ qz donacõz interptari debem9

cum ex tenore instrumẽti eui dẽ
ter apparet qz h fuit mens et
intencõ donatoris ut clausula
de foresta q̃ in fine ponitur in-
strumẽti nõ ad supiorẽ dona-
tionẽ q̃ tam libera 7 pura fuit
ut immũis essz ab omi exacti
one 7 osuetudine sclari sed
ad inferiorẽ ocessionẽ q̃ pen-
sionẽ 7 determiacõnẽ hz inser
tam iuxta sanũ debeat referri
intellectũ. qz in otractibz ple
na in testamẽtis plenior in bñ
ficiis qz plenissima ẽ interp-
tatio adhibẽda. I. de epo he
Pastoralis offi- liensi.
cii 7 i. tua nos duxit di
scretio osulẽdos si epus osen
tiente prono viris religiosis
aliquã ecciam ocedendo hac
vtatur simplicitate. V. boz. cõ
cedimus vobis illã ecciaz. v-
trũ eo ipso videatur in eoz v-
sus fuisse ocessa vel ius tm̃mõ
pronatus. Nos aũt inquisitioe
dux. rñdẽdũ. qz si eps ecciam
illis oferat de osensu proni p-
fecto pronus qd suũ est vide
tur oferre ius videlicz prona
tus et epus qd tpaliter obti
net in eadẽ ut si fructuũ eccie
euisdẽ aliquã recipiat porcõz
in eoz vsus illa porcõ ouer-
tatur. qd si ex ipis puẽtibus
nullã porcõnẽ debeat habere
omes puẽtus pter cathedra-
ticũ in eoz vsus credim9 cõ
uertẽdos. h ut epi donacõ sit
lẽgima osensus ẽ sui capituli re-
quirẽdus. I. de floreñ. 7 fesu
Inter dilcõs lañ. epis
filios hospitalarios scĩ sepul
cri ac frẽs hospitalis scĩ allu-

ut potius valeat qz pereat. ĩ. de piui. in his. et. ĩ. de v. sig. abbate.
et. ff. de re. du. quotiẽs. et. s. de fi. instru. inter dilcõs. Jo.
i Capituli. aliter nõ valẽt. s. de his q̃ fi. a pla. cũ nos. et. c. tua. et
Inter dilcõs. dissimilibz. qd licite fieri pt ut nũc. c. pastoralis. h.
agatur de adipiscenda possessione quã nũqz habuerũt et postea
de recupanda. sic. ff. de acquir. pos. l. naturali. §. nehil. et eadẽ res ex
diuersis causis peti pt. s. de iudi. examiata. et. s. de cã pos. c. ul. et. C.
de peti. hre. hreditas. ff.
de excep. rei iudi. cũ que
ritur. et. l. an eadẽ. Jo.
k Ad petitoriũ. s. de cã
pos. pastoralis. et. s. de
testi. significauerũt. hibi o-
uerso modo.
l Nomie. talia eni pñt
fieri p pcuratorẽ. s. de p-
ben. accedens. et. s. de p-
scp. si diligẽti. Jo.
m Questionẽ. et ita re
religiosam trãstulerũt i
aliũ vñ non valuit trans
latio. C. de litig. l. ii. et. C.
cõi diui. l. i. in fi. et. s. ut li
te pen. eccia. et. xi. q. i. §.
res litigiosa. vñ refutat
ius suũ plebão de piscia
sup hac qõne in fi.
n Turpitudinẽ. ar. qz
allegãs turpitudinẽ suã
non ẽ audiẽdus. C. de fe
uo pig. da. ma. si credito
ribz. C. de reuo. dona. cũ p
fitearis. C. de trãsac. trãsa
ctione firmata. ff. del. i. si fi
lius pluriũ. §. i. xv. q. ii.
nemini. et. s. de oces. pb.
cũ sup qõne. et. s. de testi.
sicut. ar. õ. C. de lib. cau. l.
. i. et. l. interrogatũ. et. xx
xv. q. iii. extraordinaria. et
. s. de re iudi. lator. et. c. o
sanguinei. so. gñale ẽ illd
qz allegãs turpitudinẽ
suã nõ auditur. ff. de odi.
ob tur. cau. l. ii. et. xiii. q.
. v. sane. ar. h ubi vtitur
piculũ aie ut in. c. lator.
et. c. osanguinei vel h pt
fauorẽ eccie. xxxv. q. ir.
qd quis omisit vel fauo
re libtatis ut i. l. interro.
o Deceptoribz. rati
. s. de re. pmu. cũ vniuso
rum. et. C. si minor se ma.
dix. l. ii. ff. ad vell. l. ii. §. i.
p Adiudicaẽ. h qualit
poterant isti se suponẽ
cũ talia ad epm spectẽt.
. ĩ. de exces. pla. sicut vnire.
et ar. s. de osue. cũ dilcis.
nec eni aliqs pt exime
a se iurisdictõez sui plan
. s. de fo. cõpe. si diligẽti.
et. c. significasti. Resp. do. li
isti nõ potuerit se subicẽ
tñ p tale subiectõnẽ sibi
poterat fieri piudiciũ. sic
. s. de renũ. qd in dubiis.
. et. vii. q. i. si q̃s pbr sub
cõdicõne tñ pñt se subicẽ ut. s. de resti. spol. olim. Itẽ psonas suas
pñt subicẽ. s. qd me. cau. cũ dilectus. Jo.
q Preiudiciũ. et sic. ĩ. de capel. mo. c. ii. et. s. de re iudi. suborta.
r Inter alios. s. de fi. instru. inter dilcõs. et. s. de re iudi. c. pñ. ubi
ponitur hec regula. et ibi de h. qñqz epi successiue locis re
Plice. rñdemus. questio fuit de h. ligiosis o redditibz ecciaz
suaz cõferũt ultra qñquagesimã porcõnẽ qñqz usqz ad terciaz vel
quartã ptem. querebatur vtruz successor possit reuocare qd ultra
qñquagesimã datũ est. ad h rñdz ppa put sequitur i canone. xvi. q.
t Eccie. seculari iam constitute. . ii. bone me.
u Elargiri. et h pt facẽ sine osensu capituli suffic eni a iure semel
cõcessum fuisse. ff. de odic. insti. q̃ sub odi. §. ulti. et. s. de his q̃ fi. a

cui sup eodez hospitali qõne
suborta cũ idem hospitalarii
sup possessorio qd semel 7 ite
rũ ex causis tñ dissimilibz intẽ
tarũt otrariã sñiam reportas-
sent demũ ad petitoriũ recur-
rentes pponẽ curauerũt qz cũ
. g. quõdã rector 7 fratres ac
pronĩ euisdẽ hospitalis habi
to oũi tractatu delibassent ho
spitale ipsũ hospitalariis sup
ponẽ supdc̃is omiserũt in hoc
tribz pcuratoribz vices suas
oũiter statuẽtes ut qd p ipos
fieret acceptarẽt. q̃ cũ eisdez
taliter statuerũt ut ad ipsum
hospitale aliqui mittẽntur q̃
eoz nomie recipent assigna
tionẽ ipius. cũ aũt duos illuc
de suis fribz trãsmisissent ipi
donacõnẽ hospitalis 7 assig-
nacõnẽ tam a mgro qz sup-
dictis pcuratoribz 7 aliis ei9
dem domus fribz recepũt 7 i.
pcurator aũt ptis alteri9 ex
aduso rñdit qz pdcã donacõ
debebat nõ immerito retracta
ri qm multis ex fribz incõsul-
tis a pdicto rectoẽ ac pauci-
oribz fribz excomũicatis 7 p-
iuris de re litigiosa in fraudẽ
plebani de piscia qui sup eo-
dem hospitali mouerat qõnẽ
fuerat celebrata 7 i. Attẽden
tes igitur qz frẽs et proni scĩ
allucii p se imo potius otra se
turpitudinẽ suã allegabãt vi-
delicz pluriũ excõicacõnem et
fraudẽ nõ vtiqz otra ipos h ab
ipsis omissam. et intelligẽtes
donacõnẽ ab eis hospitalariis
factã purã ac simplicẽ exti-
tisse. quia non deceptoribz h

p̄la·sine ɔsen·ca·pastoralis·ubi de h̄·que vi͞d͞r determinaē hāc dubitacōnē·et·ij·e·c·ubi dicit·p se dꝫ excedere c̄·ḡ p se illā p̄t ɔcedē q̄ quod de vno negatur de alio ɔceditur·xxv·di·qualis·et·s·de p̄supcionone·et·s·de hijs q̄ fi·a p̄la·sine cō·ca·cū aplica·in fi·et i alienacōibus sp̄ d͞r q̄ ɔsensus capl'i requiratur·s·e·pastoralis·xij·q·ij·sine excepcōne·et·s·de hijs q̄ fi·a p̄la·cū nos·quidā dicūt ut laur·et·t·et Jo·sup illo·c·bone rei·q̄ hāc donacōꝫ facē dꝫ de ɔsensu capl'i·ar·illius·c·xij·q·ij·si epus·hug·dic̄ q̄ h̄ p̄t fieri de cōsensu clicoꝝ et tūc p⁹ mortē epi nō reuocatur·vel sine ɔsensu clicoꝝ et tūc reuocatur p⁹ morteꝫ epi p successoreꝫ·Et ista q̄nquagesima vel cētesima intelligēda ē quo ad fructus tm̄ et h̄ pateꝫ ex v̄bo illo·q̄nquagesimā vl' cētesimā p̄tē census·et ita intelligit hug·sup·c·bone·et de fructibꝫ formata fuit q̄stio·h̄ ɔ̄ dicē vi͞d͞r inferior l'ra ubi dic̄·siue de possessionibꝫ·ꝛc̄·Jo·intelligit q̄ ec̄ de possessionibꝫ ī ppetuo possit donare cētesimā vel q̄nquagesimā et satis p̄t cōcedi·et ē ar·ubi dic̄·n̄ legitima p̄scp̄cōne ꝛc̄·ita tn̄ h̄ facē p̄t siue de redditibꝫ siue de possessiōibꝫ q̄ eccia nō ledatur·h̄.

a Reuocari·h̄ rn̄dꝫ q̄ oīni q̄ reuocabitur tm̄ ultima si plures fuerint fcē alienacōes·ff·de iur pa·si libtus·§·i·si vna tm̄ fuit et enormis de ip̄a detrahetur q̄d plus ē·xij·q·ij·si quos de seruis·

b ¶ Prescp̄cōne·h̄ vi͞d͞r q̄ h̄ stare non possit q̄ dicit lex·qui ɔtra leges mercatur male fidei possessor d͞r ꝛ ideo non p̄scribit·C·de agri·et cēsi·quēadmoduꝫ·li·xi·et nulla tp̄is lōgitudo iuuat male fidei possessorē·s·de p̄scp̄·vigilāti·et·c·si diligēti·et·c·qm̄ oīne·et iuris ignorātia nō p̄dest in vsucapione·ff·de iuris et fac·igno·iuris ignorantia·ff·de vsuca·nūq̄·Rn̄deo h̄ est ignorātia facti et non iuris·facti eni q̄stio ē vtrū ledatur eccia ḡuiter et ideo eccia q̄ recipit cū habeat titulū ꝛ bonā fidē p̄scribē p̄t s͞m q̄ hic d͞r·t·q̄ hec donacō p̄missa ē p canōe·ē illum·bone rei·h̄ in alijs excepcionibꝫ loquūtur p̄dicta iura·h̄.

c ¶ Excepcōne·puta rei iudicate·s·de re iudi·cū inter nos·et·ff·de excep·

d ¶ Nam ꝛ si·rn̄sio ɔ·l·ij·ɔ tacite qōnis.

e ¶ Ex ostēsione·ut si ondatur eccia ere alieno ḡuata vel ḡues imminē expēsas pxio·vel q̄ sufficit eccia ī expēsis ɔsuetis ppter talem donacōꝫ quā si nō fecissꝫ leuiter s͞bire͞t expēsas sine ḡuamie·h̄.

f ¶ Quā exp̄ssione·quedā eni sūt q̄ melius intellcū p̄nt pcipi q̄ elocucōe exp̄mi·ff·de solu·ratū·et·ff·rē ra·ha·q̄ eni tutoē·§·iulian⁹·

g ¶ Canone·p̄dcō·bone rei·nō dꝫ excedē sūmā a canōe p̄fixam

h ¶ Debeat·ex eo q̄ dic̄ p se ergo illā p se facē p̄t ut·s·dixi·

Propter·hec decᷓ·sūpta fuit ex lege·C·de reuo·dona·l·ulti·Nō etiā q̄ donacō semel pfecta nō reuocatur etiā p̄textu impialis

deceptis iura s͞buenīūt·vn̄ p ea que supius ppōsita sūt se ɔtra factū ppum l'time defendere nō valebāt hospitale p̄dictū cū ptinētijs suis hospitalarijs sancti sepulcri adiudicare curauim⁹·ita q̄ p hāc sn̄iam diocesano epō ꝛ plebano de piscia nullū p̄iudicium ḡnetur·cū res īter alios acta nō debeat alijs p̄iudiciū ḡnā

Are. I de epo sci andree

Aplice sedis oraculo et ·J· Inquī·t·t·r·q̄ licꝫ sit i canone diffinituꝫ ut si q̄s epoꝝ in prochia sua mōasteriū ɔstruere voluei͞t ꝛ de rebꝫ eccie cui p̄sidet ipsū dotare nō ampli⁹ ibidē q̄ quīquagesimā·eccie vero quā monasticis regulis informare vel p suis magnificare volueit sepulturis nō āplius q̄ cētesimā p̄tē census eccie cui p̄est debet elargiri·q̄ tn̄ in eodē canone ɔsequēt adiūgitur ut h̄ tpamēti equitas obs͞uetur q̄ cui tribuitur p̄etēs s͞b si duū ɔferat et cui tollit dāna grauia non infligat·ea quidē cautela s͞uata ut vnam tm̄modo q̄ placueit ex hijs duabꝫ remunacōnē assumat·h̄ sp̄ est obs͞uādū q̄ vnus eps vel alius nō solū nō debꝫ amplius h̄ nec tātū nec minus cū graui eccie sue detrimēto ɔferre siue simul ꝛ semel id facē velit siue pluries successiue eisdem vel diuersis eccijs ɔferēdo·vn̄ cū graue detrimētū siue de possessiōibꝫ siue de pu͞etibꝫ ad epalē mensam vel cathedralē ecciaꝫ ptinētibꝫ in quā talibꝫ porcōne ɔstiteit eē collatū poteit legitime reuocari nisi p̄scriptione vel alia excepcōe l'tima actō hmōi excludatur·nam et si p̄ma facie p̄sumatur q̄ collacō quīquagesime vel cētesime p̄tis graue nō inferat detrimētum·q̄ nō solū si sepe h̄ etiā si semel id fiat ex varijs circūstātijs dep̄hendi p̄t interduꝫ valde dānosuꝫ·q̄d quidē magis p̄t ex ostēsione facti q̄ exp̄ssione alicuius statuti cognosci·nec quīq̄gesima nec cētesima semel ā successiue dꝫ cū graui eccie dāno ɔferri·si vero in tm̄ abūdet eps ut sine dāno possit eccie sue ampli⁹ etiā q̄ p q̄nquagesimā vel cētesimā p̄tē n͞ccitati alteri⁹ ecclesie s͞buenire q̄uis p se non debeat sūmā excedē a canōe p̄fixā p quā incaute largiri volētibꝫ est occursū·de supioris tn̄ aūcte p̄t etiā in maiori sūma inopie alterius p̄uideri.

Propter eius Greg·ix·

Ingratitudinē in quē liberalitas ē collata donatoris p̄sona de rigoē iuris eā potuit reuocare si forte in ip̄m impias manus miecerit aut sibi atroces iniurias seu graue rerum suaꝝ dānū vel vite piculum inferre p̄sumpsit q̄d tam ad donatoris qui hoc tacuit non extenditur successores.

**De peculio clericorum.**

Ex ɔcilio arelatensi.

Inuestigandū est si michil patrimonij habens p̄sbiter quando pmotus est ad ecclesiasticū ordinem postea emit p̄dia cui⁹ iuris sint q̄m eccie ad quā pmot⁹ ē michil hn̄s eē debēt iuxta canōicā aūcteꝫ.

Rep ti·C·de reuo·dona·si donacōnē·et·xxij·q·ij·non eni·nec ex sola pnia reuocatur·C·e·possessionē·nec recipit ɔdicōꝫ postea pfecta donacō·C·de donac̄·que s͞b mo·pfecta·In casibꝫ tn̄ reuocatur ppter ingratitudinē·vn̄ distingue aut donat q̄s libto aut extraneo·si libto reuocatur donacō sola racōe obsequij nō p̄stiti ꝛ ē mirabile q̄ reuocantur res empte ex pecunia donata·C·de reuo·dona·l·i·h̄ libertas nō reuocatur solo obseq̄o nō p̄stito·C·de lib·cā·solo·h̄ ppter easdem cās quibꝫ donacō reuocatur libtus eccie in s͞uitutē reuocatur·xij·q·ij·octaua discussio·et in auten·ut libti dece·an·au·nō ege·§·illud·colla·vi·Reuocatur etiam donacō tota ppter liberos susceptos a p̄rono·C·de reuo dona·si vnq̄·si·xvij·q·ul ti·c·ul h̄ illō iure poli nō iure fori·al's aūt totū nō reuocat·C·de inof·dona·si totas·si aūt in extraneum collata sit donacō reuocatur ex ingtitudie·cui⁹ q̄tuor cause h̄ nōntur·puta si donatarius impias manus in donatorē iniecerit ip̄m vulnando·aut atrocē iniuriaꝫ ei intulerit ut fustibꝫ cedēdo·si ḡue dānū rerū suaꝝ vel piculū vite inferre p̄sūpsit Itē adde q̄ntā que h̄ nō ponitur si ɔdicōꝫ apposi tam nō adimpleuit ar·s·e·cū dilecti·ut h̄ totuꝫ hēs·C·de reuo·do·l·ul·et ·ij·de ɔdic̄·ap·verū·si vero mater donacōeꝫ filio faciat ꝛ postea trāsit ad scd͞as nupcias ex tribꝫ tm̄ causis eā donacōꝫ poterit reuocare puta si vite eius insidiatus ē·si atroces manus intulerit in eā·si totius s͞be ip̄ius molitus ē iacturā·C·d͞ reuo·dona·aut·hec q̄꞉·in aut·de nup̄·coll·iiij·§·mater·aliter nō fit reuocacō·insti·de dona·§·alie·

k ¶ Reuocare·reuocatur ergo donacō vtili rei vendicacōne vel ɔdicōne ex lege·C·de reuo·do·hijs solū·et·C·de ɔtrah·emp·cū res·ff·de dona·cā mor·l·si mortis cā·h̄·

l ¶ Atroces·q̄ ɔsiderātur ex tribꝫ causis·s·ex facto loco ꝛ p̄sona·insti·de iniurijs·§·atrox·ut si q̄s vulneratus fuerit vel fustibꝫ cesus·

m ¶ Successores·hoc ius reuocādi p̄sonale ē quia nō ɔpetit p̄mordiū hui⁹ cause h͞redibꝫ donatoris vel cōtra h͞redes vel successores donatarij qui h̄ in vita sua tacuit ut h̄ dicit·et·C·de reuo·dona·l·ul·ad fi·et·l·i·in fi·q̄ p taciturnitatē remissum vi͞d͞r·et sic ē ar·q̄ feudū nō ē auferēdū filio ppter feloniā p̄ris si patri questio mota nō fuit·sic·C·de inof·testa·omi modo·ar·ff·ad sillei·l·i·§·ul·h̄·

Inuestigandū·a iudicibꝫ·qui de hoc cognoscunt·

o ¶ Ad quā·si·xij·q·ij·placuit·et·q·iiij·q̄cūq꞉·et·q·v·nlli·et·c·sicū·

p ¶ Debēt·q̄ p̄sumūtur de bonis eccie empta·xij·q·iij·c·i·C·de donac̄·inter vi·et vx·etiā·et·ff·e·quintus mutius·h̄ ɔtra hāc p̄ supcōꝫ admittitur pbacō·xij·q·i·sint manifeste·et·q·iiij·c·i·et·ij·

Ecclesiarum habebunt. xvi. q. iii. c. ut clement. de rebus eccles tãdiu qm fi defertur interim ad sedem apostolicam fideles fideles sibi ecclesiarum. xvi. q. iii. c. ita ergo pax faciat mihi tm p se q. nunus e q nõ faciat mihi tm cõe fi

Quicunque sup se fanum. xvi. q. nos. ec. c. requisti. et c. Acquisierit occasione eccie. 3. q. p. 1. qr. nemo tibi restituit qõ occasione restituendi et c. q. iii. c. ut clement. de rebus eccles tãdiu qm fi defertur interim ad sedem apostolicam fideles fideles sibi ecclesiarum. xvi. q. iii. c. ita ergo pax faciat mihi tm p se q. nunus e q nõ faciat mihi tm cõe fi

Quicunque sup se fanum. xvi. q. nos. ec. c. requisti. et c. Acquisierit occasione eccie. 3. q. p. 1. qr. nemo tibi restituit qõ occasione restituendi et c. q. iii. c. ut clement. de rebus eccles tãdiu qm fi defertur interim ad sedem apostolicam fideles fideles sibi ecclesiarum. xvi. q. iii. c. ita ergo pax faciat mihi tm p se q. nunus e q nõ faciat mihi tm cõe fi

Quicunque sup se fanum. xvi. q. nos. ec. c. requisti. et c. Acquisierit occasione eccie. 3. q. p. 1. qr. nemo tibi restituit qõ occasione restituendi et c. q. iii. c. ut clement. de rebus eccles tãdiu qm fi defertur interim ad sedem apostolicam fideles fideles sibi ecclesiarum. xvi. q. iii. c. ita ergo pax faciat mihi tm p se q. nunus e q nõ faciat mihi tm cõe fi

Quicunque sup se fanum. xvi. q. nos. ec. c. requisti. et c. Acquisierit occasione eccie. 3. q. p. 1. qr. nemo tibi restituit qõ occasione restituendi et c. q. iii. c. ut clement. de rebus eccles tãdiu qm fi defertur interim ad sedem apostolicam fideles fideles sibi ecclesiarum. xvi. q. iii. c. ita ergo pax faciat mihi tm p se q. nunus e q nõ faciat mihi tm cõe fi

Quicunque sup se fanum. xvi. q. nos. ec. c. requisti. et c. Acquisierit occasione eccie. 3. q. p. 1. qr. nemo tibi restituit qõ occasione restituendi et c. q. iii. c. ut clement. de rebus eccles tãdiu qm fi defertur interim ad sedem apostolicam fideles fideles sibi ecclesiarum. xvi. q. iii. c. ita ergo pax faciat mihi tm p se q. nunus e q nõ faciat mihi tm cõe fi

Quicunque sup se fanum. xvi. q. nos. ec. c. requisti. et c. Acquisierit occasione eccie. 3. q. p. 1. qr. nemo tibi restituit qõ occasione restituendi et c. q. iii. c. ut clement. de rebus eccles tãdiu qm fi defertur interim ad sedem apostolicam fideles fideles sibi ecclesiarum. xvi. q. iii. c. ita ergo pax faciat mihi tm p se q. nunus e q nõ faciat mihi tm cõe fi

Quicunque sup se fanum. xvi. q. nos. ec. c. requisti. et c. Acquisierit occasione eccie. 3. q. p. 1. qr. nemo tibi restituit qõ occasione restituendi et c. q. iii. c. ut clement. de rebus eccles tãdiu qm fi defertur interim ad sedem apostolicam fideles fideles sibi ecclesiarum. xvi. q. iii. c. ita ergo pax faciat mihi tm p se q. nunus e q nõ faciat mihi tm cõe fi

Quicunque sup se fanum. xvi. q. nos. ec. c. requisti. et c. Acquisierit occasione eccie. 3. q. p. 1. qr. nemo tibi restituit qõ occasione restituendi et c. q. iii. c. ut clement. de rebus eccles tãdiu qm fi defertur interim ad sedem apostolicam fideles fideles sibi ecclesiarum. xvi. q. iii. c. ita ergo pax faciat mihi tm p se q. nunus e q nõ faciat mihi tm cõe fi

Quicunque sup se fanum. xvi. q. nos. ec. c. requisti. et c. Acquisierit occasione eccie. 3. q. p. 1. qr. nemo tibi restituit qõ occasione restituendi et c. q. iii. c. ut clement. de rebus eccles tãdiu qm fi defertur interim ad sedem apostolicam fideles fideles sibi ecclesiarum. xvi. q. iii. c. ita ergo pax faciat mihi tm p se q. nunus e q nõ faciat mihi tm cõe fi

Quicunque sup se fanum. xvi. q. nos. ec. c. requisti. et c. Acquisierit occasione eccie. 3. q. p. 1. qr. nemo tibi restituit qõ occasione restituendi et c. q. iii. c. ut clement. de rebus eccles tãdiu qm fi defertur interim ad sedem apostolicam fideles fideles sibi ecclesiarum. xvi. q. iii. c. ita ergo pax faciat mihi tm p se q. nunus e q nõ faciat mihi tm cõe fi

ibi non p̄t et alibi placet ordi nari tecū implē neglexeit tūc p te edificetur ꝛ oīa p te loco ipsi sine diminucōne qualibet assignētur. sic eni ſm p̄ssimas leges dilatas defunctoꝝ pias volūtates epāli decēs est studio adimpleri. I de petro

Indicāte ꝛ ꝑ. ꝯ ſb diacono. cognouim⁹ .r. referēte ꝙ mo riēs vxor redēpti cōchā argē teā nudis v̄bis iussit venūda ri ꝛ suis dari liberis. ꝛ scutellā argētēā cuidā mōsterio reli quisse. i quibꝫ volūtatez eius p oīa volumus adimpleri.

Filius noster I de. t. epo f. ꝯquestus ē ꝙ quondam. p. pater eius aliq̄ eccīe vr̄e sepultuē sue grā iuris aliem reliquit. et quidez leges seculi hoc habēt ut hres ad soluēdū cogatur si actor eius rem legauerit alienā. ſ; ꝙ lege dei nō aūt lege huius seculi viuis valde michi videt̄ iniustū ut res tibi legate q̄ cuiusdā eccīe esse phibētur a te tenēatur q̄ aliena restituē debuisti. Ex ꝯci. magūt.

Si hredes iussa testatoris nō adimpleuerit ab epo loci illius oīs res que eis relicta ē canonice interdicatur cū fructibꝫ ꝛ ceteris emolumētis ut vota defuncti adimpleantur. Ex ꝯcil. lateran.

Cum in officiis caritatis pmo loco illis teneamur obnoxii a quibꝫ bn̄ficiū nos ꝯgnoscamur recepisse. ecōtra q̄dam clerici cū ab eccījs suis multa bn̄ficia pcepint bona p eos acquisita in alios trāsferre p̄sumūt. H igitur ꝙ āntiquis canōibꝫ ꝯstat inhibitū. nos indēnitati eccīaꝝ puidē volētes siue intestati decesserint siue aliis ꝯferre voluerit penes eccīas eadē bona pcipimus remanē. Alex. iii.

Ad h p̄ntibꝫ innotescat ꝙ clerici de mobilibꝫ q̄ p eccīaz sūt adepti de iure testari non p̄nt. viuētes tn̄ ꝛ sui cōpotes moderate valēt aliq̄ de bonis ipis nō racōne testamēti ſ; elemosine intuitu erogaē in egritudine ꝯstituti. I de vigiliēsi

Quia nos et ꝑ. ꝯ epo. ꝯsul. t. t. r. ꝙ licz clici de hiis q̄ p̄ne successiōis vel cognacōis intuitu ā de artificio sūt adepti seu dono ꝯsangneorū ā amicoꝝ non habito respectu ad eccīaz puenerūt ad ipos libere disponē valeant. de hiis tn̄ q̄ ꝯsideracōe eccīe pceperūt nullū de iure p̄nt facere testamētū. I de ostiensi

Cum esses in nr̄a ꝯ epo. ꝯ psen. ꝯstitutus ꝓposuisti talē in tuo epatu ꝯsuetudinez obtinē ꝙ testamēta q̄ fiūt i ultima volūtate penitus rescindātur nisi cū sbscripcōne. vii. vel. v. testiū fiāt ſm ꝙ leges hūane decreuerūt. Quia vero a dīna lege ꝛ scōꝝ patrū institutis et a gn̄ali eccīe ꝯsuetudine id esse noscitur alienū cū scp̄tū sit. ꝙ in ore duoꝝ vel triū testiū stet omē v̄bū. p̄scp̄tam ꝯsuetudiez improbam⁹.

Indicāte. nudis. tale legatū etiā valz ſm leges. C. de fideicō. l. ul. et ē ar. ꝙ p nuda v̄ba q̄s obligatur. ar. xii. q. ii. quicūqꝫ suffra. l. vna. b Mōsterio. pone ꝙ reliquit mōsterio scē marie. x. ſ; nō determinauit cū sint plura mōsteria scē marie. dabitur paupiori. in aut. de ec. ti. §. si quis in noīe. coll. ix. Itē pone ꝙ plures hēat scutellas ſ; vna ē melior cuius e opcō. p̄t dici ꝙ legatarii. ff. de l. i. si dom⁹. ꝛ melius. l. qui duos. ſ; ꝯ. ff. e. ti. l. si q̄s a filio. §. si quis. sci ꝙ hredis est electō. et. C. de ꝯdic. inser. si q̄s seruū. ff. de l. i. legato. et. ff. de ſuit. ru. p̄. l. si via. quibꝫ statur. ꝯria loquūtur qn̄ hres in mora est. h. Si ſuus legatus ē in fuga tpe testamēti q̄ret eū hres sua impensa. ff. de l. i. seruo legato. §. fi. ſ; post testamtū ꝛ ante mortē quereret eū hres sūptu legatarii. ff. e. ti. si ſuus legatus. si post aditā hreditatē si culpa hredis soluet estiacōez al's non cauebit. ff. e. l. q̄ res. §. itaqꝫ. h. Itez pone ꝙ legauit seruū in fuga cōstitutū cuius expēsis q̄ritur. vidr̄ ꝙ legatarii ꝙ ad ipsū spectat emolimentū g̊ ꝛ onus. C. de cadu. tol. l. i. §. p scōo. in fi. mo hredis. ff. de l. i. cū ſuus. et. l. se. laur.

Filius noster. ſ; q̄d ad eū cū res eēnt aliene forte intererat ipius ꝙ res ipe deposite fuerunt penes p̄rem suū vel pignori obligate. ala.

c Aliem. cū q̄s scienter legat alienū tūc hres tenetur res redimē vel legatario p̄ciū dare si sit res talis q̄ vendi possit al's non. insti. de lega. §. nō solū. et. §. ꝙ aūt. si ignorāter legat rē alienaz nō valet legatū nisi cū legatur ꝯiūcte psone. C. de lega. cū alienā. et legatarius dꝫ pbare sciaz ut in. §. ꝙ aūt. et. ff. de pbac. verius. t.

d Alienā. scienter.

e Restituē. de benigtate canōica. sic. xvii. q. iiii. quicūqꝫ. de iure stricto nō tenebatur reddē iuxta p̄missam distinctōnez. t. imo reddē tenebatur ſ; poterat agē ꝯ hredē si scienter res illas legassꝫ. b.

f Si hredes. adimpleuerint. infra ānū. C. de fideicō. aut. amplius ſ. s. e. nos quidē.

g Ab epo. C. de testa. ꝯsulta diualia. ꝯ. so. publicacō testamēti nō ptinet ad ep̄m ut ibi dr̄. ptinꝫ tn̄ ad eū testamēti defensio ut execucō testamēti ut voluntas defuncti ſuetur. ff. de pet. hre. l. hreditas. §. defuncto. ar. s. e. nos qui. et ꝑ. e. iohes. et h pcipue in hiis q̄ ad pias causas relinquūtur ꝑ. e. tua.

h Interdicatur. ſm legē antiquā hres q̄ nō adiplebat voluntatē defuncti puabatur omi successione. C. de fideicō. l. ul. et. xi. q. i. siluester. hodie aūt tenꝫ ſ; in ex̄neo herede. ſ; filius institutus hres nō adiplēs volūtatē defuncti puatur successione relicta tn̄ sibi ltima. C. de fideicō. aut. āplius ſ. et pualꝫ lex in h casu. In h tn̄ vidr̄ inno. ꝯcordaē p̄dicto canoni. siluester. et huic dec. ꝑ. de voto. licz. in fi. ubi de h. ſ; illō ideo ꝯtigit ꝙ regnū diuini non p̄t sic nec alie digtates. s. de pben. maioribꝫ. et in ꝯsti. fride. de feud. §. p̄terea. b. et h nō dr̄ exp̄sse ꝙ puētur hredes ſ; interdicatur eis quicq̄d relictū est ut sic indircē ꝯpellātur adimplē volūtatem defuncti. vel reducitur ad aut. ut saltē reseruetur hredibꝫ ltima ut in aut. de hred. et fal. §. pmū. et. §. si q̄s nō implēs. alia aūt videt̄ dicē ꝙ hres qui relicta ad pias cās ꝯferre distulerit totuz amittē debꝫ. in aut. de ec. ti. §. si quis aūt p redēpcōne. v̄. si aūt qui. et i isto casu p̄t intelligi hec dec. et h intellige in ex̄neo herede. b.

Cum in officiis. teneamur. donatarius eni donatori naturalit̄ est obligatus ad antidota. ff. de pet. hre. ſ; ꝛ si lege. §. cōsuluit. viii. q. i. illud. ala.

k Acquisita. q̄ eni acquirit sacdos vel quilibet alius cleric⁹ intuitu eccīe ad eccīam ptinꝫ. s. e. quorūdam. et ꝑ. e. ad hec. et. c. ꝙ nos. ff. de castren. pecul. l. castrēse. et. xii. q. iii. c. i. et. ii. de quibꝫ canonibꝫ h loquitur. t.

l In canonibꝫ. xii. q. ii. placuit. et. c. quicunqꝫ. et. q. v. obitū. et q̄si p totū.

m Eccīas. sic ꝑ. c. sequē. tibꝫ. de quibꝫ canonibꝫ h loquitur. b.

Ad hec. de mobilibꝫ. multo fortius nec de immobilibꝫ.

o Pn̄t. i morte tn̄ p̄nt largiri tā cōsangneis ꝙ aliis ex̄neis intuitu huiusmodi recepti de mobilibus ꝑ. e. relatū. §. licet. et. xii. q. ii. eccīasticis. t.

p Erogare. ar. ꝙ admittitur q̄s vna via q̄ aliis alia via repellatur. i. q. ii. c. i. ff. de mofficīe. te. papinian⁹. §. si quis. ar. ꝯ. s. de p cur. tuc. ubi de h. et. ff. de admi. tu. scire. et. ff. de bo. lib. queritur.

Quia nos disponē. xii. q. iii. c. i. et. ii. et ꝑ. e. relatū. §. ceterū. et. c. requisisti. §. illud.

r Testū. clerici enim de rebꝫ eccīe nullū p̄nt facē testamētū cū eoꝝ ꝓprietas nō sit sua cū solū vsū habeāt ſ; tm̄ victu ꝛ vestitu ꝯtēti esse debēt. xii. q. i. clericus qui. et. c. duo. et. x. q. ii. epus. et totū supfluum erogādū ē paupibꝫ. xii. q. i. c. ul. moderatam tn̄ donacōꝫ cā huiusmodi recepti facē p̄nt ꝑ. e. relatuz. §. licz. cū quasi filiofamilias ꝯparetur qui nō p̄t facē testamētuz nisi de castrēsi peculio. C. de assel. l. velut. et. C. de aduo. diuer. iud. l. fori. b.

Cum esses. leges. C. de testa. si vnus. et. l. ul. et. l. hac ꝯsultissima.

t Scriptū. in lege mosaica et in euāgelio. ii. q. iiii. c. i. et. s. de testi. licet uniuersis. b.

u Improbam⁹. Sup relictis eccīe dec. ista intelligitur p sequētē ꝙ de eodē factoꝛ eiusdē loci loquūtur. nā i hiis que pietatis cā relinquūtur minus solēnis volūtas sufficit sic et inter liberos. C. de testa. hac ꝯsultissima. §. ex h imperfecto. C. fam. hercis. l. ul. et. C. de fideicō. l. ul. in hiis eni cessat falcidia. C. ad. l. fal. autē. similiter. et in aut. de ec. ti. §. sin aūt. colla. ix. et in hiis canōica portio nō deducitur ꝑ. e. ti. c. fratintatis. quidā tn̄ dicūt ꝙ p h. c. q̄d gn̄aliter loquitur derogatur omibꝫ legibꝫ q̄ dicūt minus solēnē volūtatē nō valē. q̄d non credo ꝙ non ē verisil̄ ꝙ dn̄s ppa voluerit vnico v̄bo legibꝫ derogaē. ar. C. de inoffi. testa. si qn̄. et. s. de elec. ecclesia vr̄a. nec forte possꝫ tollē leges ꝙ tū ad eos q̄ non sūt de sua tpali iurisdictōne. ar. s. de ap. si duobꝫ. et. s. de iud. nouit. q̄ leges ne quid falsitatis in testamto ꝯmittētur voluerūt ꝙ ċtus numerus

testiū adhibētur. C. de fideicō. l. ul. ita etiā credo q istud locū hēat
sup relictis ecclie siue ad pias cās fauoē religiōis. ī. c. pxi. sic nō de-
rogabitur legibꝫ. vel dic q pp̄a statuit hꝫ tm̄ in hijs obſuandū in
quibꝫ hꝫ tpalē iurisdictōz. q q̄tū ad illos potuit legibꝫ derogare
ciuitas ista vellenen. ptinꝫ ad pp̄am q̄ ad vtrāqꝫ iurisdictōnē. hꝫ veri
us vider qd̄ pmo dixi. Alij volūt dicē q si agatur in foro seculari ſ-
uanda ē legalis solēnitas. si in ecclīastico stabitur istis dec. hꝫ pus
dictū magis placꝫ.

a ¶ Sub intermiacōne.
et ita vider q qui otra fa
ciat sit excōicatus. s. de
locato. c. i. quā dec. tene-
mus canonē late snie. et
sūt ibi eadē vba q̄ z in. c.
lxiij. di. salomitane. ar. ō.
ī. de iur. pa. relatuꝫ. in fi.
ubi de hꝫ. nō credo q sit ca
non late snie hꝫ ferēde. p
c. relatū. b.

Relatū. eccle. ad hūc
casū restrīge. c. pxi. s. e.
in quo fauore eccle suffi
ciūt duo vel tres testes.

c ¶ Decretoꝝ. q̄ dicūt q
in ore duoꝝ vel triū testi
um stat omē vbū. ij. q.
iiij. ¶. i. et. c. i. et. xlviij. di.
qm̄ multa. sic nota cās
ultime volūtatis defun-
ctoꝝ ad ecclīasticū iudi-
cem ptinē qd̄ verū ē i re-
lictis eccle z paupibꝫ. xi-
ij. q. ij. clerici q̄ oblacōz.
C. de epi. et cle. nulli licē.
t. p que. c. ofirmatur qd̄
dixi. s. in pxi. c. qd̄ tm̄ de
relictis ad pias cās intel
ligendū ē qd̄ hꝫ ibi dr. b.

Relatū. lateran. s. e.
cūm officijs.

e ¶ bona. ar. in deffinite
dictū gnāliter accipiēdū
xix. di. si romanoꝝ. ī. de
puil. q circa. ī. de v. sig.
cū tibi. et. c. querēti. et. ff.
de otrah. emp. in lege. et
ff. de suit. ur. p̄. si suit9.

f ¶ Remanē. xij. q. ij. p

g ¶ Epus. qui ) toti. g
tū est in eccla z eccla in e-
piscopo. vij. q. i. scire.

h ¶ Cōgregacō. hꝫ bn̄ dr.
xij. q. ij. de laicis. et. C. de
hre. decu. l. i. et. ij. laur.

i ¶ Bonus. hꝫ nūq̄d bona
epi debēt deuolui ad colle
giū maioris eccle moriē-
te epo. dicas q nō imo
reseruāda sūt successori
xij. q. ij. hꝫ huius placiti.
et. c. de laicis. et. c. illud.
nūquid ē idē in bonis ar-
chiacōi. dicūt quidā q
nō hꝫ collegio eccle deuol
uūtur. Alij dicūt z meli9.
si bona archiaconatus di
stincta sūt z diuisa a rebꝫ
canōicoꝝ tūc successori ſ-
uari debēt. ar. s. ō hꝫ p. e.
de ceri. si vēo cōia sūt oia
bona archiacōi z canōi
coꝝ tūc ad caplm̄ deuol
uūtur. ar. xij. q. ij. q ognouim9. et. ī. de deci. cū in tua. et. viij. di. que

k ¶ Cōferātur. s. s. e. ad hꝫ. nō ita amare istud pbi ) otra mores. t. g
bitū est sicut dic lex de donacōne inter virū z vxorē. ff. de dona. inter
vi. et vx. si id qd̄. ¶. si q̄s sui opas. laur. p cepit. vider tn̄ attēden-
dum vtrū vni etiā pl9 ma-

l ¶ Pro arbitrio. s. e. quia nos.

m ¶ Cōgruā. ut ei plus detur a q̄ plus. gis suierit q alteri ar. s.
de feud. c. i. et ar. s. de pbē. cū scōm aplm̄. ubi dic. qui altario ser-
uit viuē dꝫ de altari. g si nō suiuit vel si parū suiuit plus ei de-
Qsm tibi. in scōa. pmā hēs. ī. de v. sig. cū tibi. ) nec restituē. l.

et testamēta que procbiam
corā pſbro suo et tribꝫ vel d
abus alijs psonis i extrema
fecerint volūtate firma decēni
mus pmanē. sb interminacōe
anathatis phibētes ne quis
hmōi audeat rescindē testam
ta. I dē iudicibꝫ vellenen.

Relatū est q cū ad vrm
examē sup relictis ec-
clesie cā deducitur vos n. vij.
vel. v. idonei testes interuene
rint inde postpomtis iudicaē
et. ī. M. q̄. cum aliqua cā talis
ad vrm fueit examē deducta
eā non sm leges hꝫ sm decre-
toꝝ statuta tractetis tribꝫ ā
duobꝫ lītimis testibꝫ req̄sitis.
qm̄ scptū est. in ore duoꝝ vel
triū testiū stat omē verbū.

R I dē elcō et ca. cassan.

Relatū est auribꝫ nrīs q
q statuim9 in lat. ocī. ut bo-
na p eccliaꝫ acquisita ad eā in
clicoꝝ obitu deuoluātur. du-
bitatis an hꝫ sit de imobilibꝫ
tm̄ vel de mobilibꝫ sentiēdū z
ī. Rn̄. q gnāliter bona q̄libꝫ
p eccliam acquisita eis debēt
iuxta latan. ocī. post acquirē
tis obituꝫ remanē. noie eccle
nō epus vel successor clici mo-
riētis ubi ē collegiū clericoꝝ
hꝫ cōis ogregacō intelligitur
que rerū illaꝝ. debꝫ canonicā
distribucōz et curā habē. ubi
aūt in loco defuncti tm̄ vnus
est ordināclus is ea bona hu
iusmodi sicꝫ alia ipius eccle
in dei timore dispēset. Licꝫ aūt
mobilia p eccliaꝫ acquisita de
iure in alios p moriētis arbi
trio trāsferri nō pnt cōsuetu
dinis tn̄ ē nō improbande ut
de hijs paupibꝫ et religiosis

o ¶ Dispoſicōne. icꝫ de benigtate canonica videatur testamētū fe-
cisse reuera nō ē testat9 q nullū ē testamtū ubi nomē hredis nō ex
primitur. C. de testa. l. iubem9. ¶. qd̄ si nō fuerit obseruatū. circa fi.
et. ff. de hijs q̄ in testa. debē. pxime. et institucō hredis totius testa
menti ē fundamētū. ut insti. de lega. ¶. ante hredis. hꝫ sic nutu pnt
aliqua relinqui. C. de fideicō. et in epla. ff. del. iij. nutu. et sic nutu dep
benditur volūtas obmutescētis. xxvi. q. vi. qui recedūt. sic nutu

locis et illis q̄ viuēti suierūt
siue osangnei sint siue alij a-
liqua iuxta suicij meritū ofe-
rātur. Ceterū que ex hredita
te vel artificio ā doctrina pue-
nerint distribuētur p arbitro
decedētis. Quia vero nōnulli
in diuersis eccijs bnficia pos-
sidēt diuidātur q̄ habuerat p
estimacōnē ogruā inter ipos.

Q Pm tibi de I nno. iij.
Tem igtate et. ī. In scōa
qōne dicimus q q̄ extremaꝫ
volūtatē in alterius dispoſicō
nē omittit non videtur decedē
intestatus. I dē. C. ti. scī lau-
rentij in lucina pſbro card.

Officij z. ī. scōo quesiui-
sti cū quis in testamēto
relinquit epo ppam porcōz et
alia multa mōsterijs vel ec-
clesijs vtrū eps ex illis limaꝫ
possit petē porcōnē et. ī. osul.
t. t. r. si porcōnē illā cū odicōe
legauit epo ut esꝫ illa sola cō
tentus z epus acceptauit q
p hec alijs renūciare videtur
de ceteris nō poterit exigere
portionē. q si eā ipsi absolute
reliquerit porcōnē sibi debitā
poterit nichilomin9 de ceteris
vendicaē. si vero ostiterit q in
fraudē modicū cōstituit mor-
tuariū ut in ceteris epus por
tione debita fraudaētur. quia
fraus z dolus alicui pcīnā-
ri nō debꝫ. eps porcōnē ex illis
poterit exigē a canone ostitu
tam saluis indulgentijs ro.
pon. q̄ quibusdaꝫ regularibꝫ
sūt ocesse. I dem.

Requisisti de hijs q̄ testa
toꝝ p aīa sua legat in vltima
volūtate q̄liter sint int epm
et eccliam diuidēda. Et quidē

de equitate canonica sit
testamētū. sic et suffic ad
locucōnē alterius q q̄s
ānuat testibꝫ pñtibꝫ. vel
decedē testatus. et tale te
stamētū dr nūcupatiuū.
C. qui testa. fa. pnt. hac
cōsultissima. licite q̄ pt
quis voluntati alterius
omittē factōnē testamēti
sui. i. ei q̄ sit ei hres. disti-
guitur tn̄ q aut in volū
tatē hredis cōmitto fa-
ctionē testamēti aut i vo
lūtatē alterius. si in volū
tatē hredis licite possū
licꝫ expsse eius volūtati
cōmittā. ff. de odi. insti.
vba hec. hꝫ si ofero inex-
psiam volūtatē alterius
nō valet. ut si dicā. insti-
tuo hredē quē ticius vo
luerit. ff. de hre. insti. illa
institucō. et. l. si quis sem
promū. et. l. captatoria.
imo captatoria. i. adula-
toria appellatur. C. de re
mili. captatorias. secus
si tacite. C. de hre. insti. l.
ille institucōes. ut si dicā.
instituo te hredē si ticius
ascēderit capitoliū ut. ff.
de hred. insti. si quis sem
promū. et. ff. de odi. et de
mon. nōnūq. hꝫ legatū
pt omitti arbitrio alteri
us tacite. ff. del. ij. l. i. hꝫ al-
terius arbitrio expsse nō
pt omitti. ff. del. i. l. capta
torie. et. l. pdcā. et incerp
sone bn̄ pnt institui hre-
des. ut instituo paupes
hredes. C. de epi. et cle. si
quis ad declinādū. et. l.
nulli. Jo.

Officij. ltimā. q̄ scōm
variā locoꝝ osuetudīeꝫ
varia ē et diuersa q̄. de se
pul. certificari. vmc.

q ¶ Renūciasse. ff. de ino
offi. testa. si ps. ¶. ul. et. l.
se. et. l. ulti. et. C. e. ti. l. pa.

r ¶ Absolute ) rētibꝫ. b. g
cū eni absolute reliquit
pt epus vtrāqꝫ osequi. ī.
c. pxi. et val. hꝫ notaē q
si epus dedit simpliciter
aliqd̄ bnficiū ei qui pus
hēbat aliud nō vider ei
pus ademisse. ff. ad mu-
nicipa. l. mūiceps. laur.

s ¶ Vēdicare. ar. q reci-
piēdo vnū nō intelligit
aliud renūciasse n hꝫ sit di
ctum. ff. de ac. et ob. l. q̄ti

ens. sic vxor recipiēdo legatū nō intelligitur renūciasse doti. C. de rei
vx. ac. l. vna. ¶. sciendū. ar. C. de pac. oue. si mulier. ar. ō. ff. de inof.
testa. l. ul. et. ff. ad. l. fal. l. si debitor. cōeꝫ. l. aut si ipaꝫ acceptauerit

t ¶ Cōstiterit. etiā apponēdo odi / si postea de fraude ostiterit q
nō potuit testator auferre illā ptē q̄ ei ex ostōne debetur. ī. c. pxi.

u ¶ Fraudaretur. vider z tn̄ q agē debeat ad supplemētū epus in fi ca
su si min9 relinquit ei ltima porcōne. C. de inof. testa. si qn. ¶. gnā-
liter. et. l. omnimodo. q nō admittit gnāuē ista porcō sicut nec quar
ta debita de iur natuē. ar. ff. de adop. si arrogator. ¶. hꝫ an ipuberi. l.

a Canone loquitur de illis canonibus .x.q.1. decernimus .c.e.c. his
b Indulgentes .i. de sepulcro pontificum .c.1. c.e.ul. b
Equisitis .tercia .3. q.6. decimus .c.e.c. de his .c.3. de sepul. c.e.ul.
c Quarta .xvi. q.ii. nobis .c. esso. quatuor .c.3. de sepul. cu fuerint
quisq; etiā mechetas appellatur .3. de sepul. c.9. .c.q.1. antiqua. in hoc
loco. i. sue vo seruitia .c.3. de sepul. cerniban. capta rā que dicit
res ecclie diuide das in quot pro de matrimonio seqns loquitur. vim
d Ecclie .c.q.1. ul. b
Illud. sepultu
g Presumitur. p supp
none iur nō de iure vn, p
bacs in ordinarii admitten
tur puta fil. g ga .c. magr
fuit dilectō .xvi. q.iii. c.ni
fi ecōsso fi relinquitur. a
p quo p sumit. relictus
imum p sonē .3. c. .y. fi.
vero ecclie .c.1. .c.q.2. nos
.xvi. q.iii. c.1.
b Ecclie .5. explicat fm
m bnū pstmet cnis
i Episcopi .c. .xpnū. l.
k Exprimat. fi que est
naco iuisdiāis .q. qui re
linquitur aliqd ecclie tm
q ego habi inde sua .p.
tem ex fi relinquatur epo
ex ecclia fi hi cū epo fit
in ecclia ecclia i epo. vn
.q.1. fere. Lau. dicit fi que
inter apter unis impossi
bilitate qm ius nō offen
dtur fi epo legatur em fi
fi en legatur ecclie seclis
so epo ex fi offrendū tr
ius. .a. ff. de .5. nemo. p
vel p dici q; noie ecclie
intelligitur epūs fāq ca
put. .x. de his q fiū .p. fi
osen. e. nōn et cū fenbi
tur cap. fo scribitur tra
no qui è caput capsl. a
de decl. pb en .p. electo
ne. sicut .5. pest exercitus
de ipo exercatu intelligi
tur. ff. de his q no infa
.l.ij. files. ff. .5. .a. quo ap
.l.i. .5. fies. .a. appellacōe
familie pliceps e cōtine
. ff. de v. sig. familie. noie
vero epi qui nō intelligi
tur ecia ut m eo q renū
ciante capitis .c. de tradi.
inter corpalia. e. .x. de eo
qui renū. epi. c.1. e. cū ali
quid datur ecie nulle p
sone determinate intelligi
tur dan g epo tende
bre di pri cū fit caput ec
clie. .5. fi cū relinquit vm
epo imuni tm pone ip
sius relicti intelligitur
et ixo ecclia ul inde habe
bit mo epo mte pr fact
tut mūtiū .5. c. .p. nos
l Canonis .c.9.q.1. fe. de
dam .xvi. q.vi. pōtifices
e .xvi. q.1. ad .5. fic nemo
fact pē p .m. ut tam eio
tio legis loci bre non
potimus. fi. ecle. l. nemo
pt. ff. de pae. mter tcb.
tor. c. e. l. ius publicū. ff. ad. l. fal. g. e. bono. i. .5. fi. c. de .x. de
.l.ij. .5. de fa. ope. fi uliq; .5. fi. de fem. ex. origin. .c.1. e. tu.
m l. Dec et .l.ij. rūch. tacitr qōm q possi fieri p canonē illu. .xvi. q. in
pontifices. cuius vba .5. ponitur. et hoc dist mēdo fiunitur. ex illo
canone. ecliei relinquatur epo fiub. ipo noie p fiunitur .5. mutatu re
clesie relictū dic. ff. de .5. ius. le. .l. .5. iuus. q; meliū gitur circa relicta in
ultima voluitas ab g. meo. secus fi aliqd dtur epo inter vnos tūc
fi fiunitur intuitu amicicie d atu aliqd puta fi loga dilectō .5. amica
ta fuit inter eos vel, p ter ipsm aliqd .5. remuneratis .ar. .5. .xvi. q.
regularitet vnū est q epus
deby de his fm diuersitas cōs
suetudines tercia vel quarta p
portione b re. fi oder radiū. ef
diligēter utrū restatur legat
hoc modo. relinquo ist .5. epo
a rēm quo ist ecclie. a relin
quo ist epo et ecclie. a resi
quo ist epo. illud ecclie. In
p mo casu distinguēdū .5. vtrū
relinquatur epo ab extraneo. a
p inquo. fi ab extraneo. g nia
liter verū .5. q p fiumitur ex rēli
ctū mūtiū ecclie nō p sone vn
cathedralis ecclia de illo pt ca
nonici. pte p .xxxv. quēadmo
dū epo. o pnit fua potēs. fi ab
quod ecclie relinquatur. a hoc
verū est .5. restatur. ex p mat. q
velit illud fm ecclie. ex epi. nō ecclie
in quo casu fuā .5. .a. dispōsito
testatoris. secus aut. fi exp
mat. q velit esse illō fm ecclie
nō epi. q. p uata dispōsio tes
tatoris nō pt g nia lo est tūtū
one canonis immutatū. nec e
ortarii. q; in canone legitur
vel dicit q pōtifices quibz ab
extraneis aliqd aut cū ecclia
aut sequestrati diminuta à do
natur. q. fi ille qui donat, p re
deptione aie sue nō, p omodo
sacdotis. p batur offerre no
quasi fini, p rūi. fi quasi dimis
fum ecclie inter fabricatores ec
clesie. o puta .5. qui hel tu
tuz cū restatur ita sequestrati
legat illō epo. q; nō expmit
vtrū velit ad epm tāni no ad
ecclam pticē. Si vero relinq
tur illud epo a, p iquo. fi mun
tur ec relict. ūno mūtiū ecclie
fi p sone mā fore ortarii. p ba
rentur. et de isto mchil pt cōcla
pere in vita eius. q; fi relīq
remanā. xxiii. fi in illis. .x viii. que fuit tercia p ecclie habuit alter
rocha tercia debrā ure natuē m qua gratuari nō potuit que tercia
fuit tria .q. medietas .x. .v.iij. fit .x. .5. quod .v. tria q. et .5. fit
tum habuit alter rocha .m. tercia clere mo vo remanent tutor. p adie
cia .x.v. de tercia clere. fsc .xn. que fuit tercia p adelaise eodē modo
habuit alter rocha tercia debrā ure natuē .5. quod .q. medietas de
.xn. fuit fere de quito tercia p. fuit duo. tutor. hos. insta tercia adel
aise habuit .5. alter rocha .m. tercia clere et adelaise. v. et ita fma rei
tractatur. sicut vero habuit in illis tercis. .x.v. .q. .v.v. habuit. p

habēs filias alterochā videlicet et adiectā matrē insup clerā et vxorē noīe adelasiā. In extremis positus cōdidit testamētū. alterochē filie puberi vltra dotē quam ei dederat domū et quedā ortūm eo dē testamēto reliquēs. adiecte vero impuberi reliquit cetera bona sua. adiciēs ut alterocha et soboles quā gestabat in vtero eidē impubi succederēt si absqꝫ liberis morētur. Mortuo itaqꝫ testatoē tutores impuberis eā cū omibꝫ bonis eidem relictis a pr̄e iure lōbardo cuidā. p. noīe tradiderūt q filiū ex eo suscipiēs tandē sine liberis ē defuncta. cuius bona idē. p. marit9 eius supstes aliq̄to tp̄e possedit in pace q cū alia mliere mr̄imomū ꝯtrahens et filios suscipiēs ex eadē diē clausit extremū. Postmodū inter alterochā et filiū eius ex vna pte et filios eiusdem. p. et rainerū tutorē eorꝫ ex altera sup bonis p̄dcis eiusdē adiecte suscitata materia qōnis cepunt corā. c. iudice tuscan. ad inuicē litigaē. corā quo alterocha et filius eius bona quōdā ramucij tāq̄ ex cā fideicōmissi vel sbstitucōis sibi debita petierūt. tutore filiorū p̄dicti. p. ex adūso dicēte q obstabat illis ānalis p̄scp̄tio vsucapiō ꝑ dote ac longi tp̄is silētiū diuturnū. Insup allegabat q de bonis illis tam tercia clere mr̄is testatoris et tercia adelasie vxoris eiusdē q̄ quarta p trebellianū noīe ipius adiecte erāt añ oīa deducēde. Dictus vero iudex supdictū rainerū tutorio noīe pupillorꝫ in restitucōe bonorum ramucij cōdēnauit. tercia clere p̄mo deducta quā adiecte ac viro suo donauēat de q in sbstitucōe quā fecit ramucius nō vid͛ aliq̄ten9 cogitasse

tercia clere et. x. p tercia adelasie. que omia fūt. xxv. Itē in. xxiiij. que remanebāt ꝑ hreditate. r. quelibꝫ soror hēbat suā terciā debitam iure natuē que ē q̄tuor. modo alterocha p̄t sibi cōputaē ꝑ domo orto et dote illa q̄tuor ꝑ sua ltima si tātū valuerūt et tutor ꝑ adiecta tm̄ recipiet scꝫ alia q̄tuor modo remanēt hreditas. R. xvi. scꝫ que restituēde sūt alterochē. tm̄ tutor extrahet inde quartā p trebellianū. s. q̄tuor et h verū est qn̄ nl est in fructibꝫ q si aliquid ē in fructibꝫ tutor exhbet falcidiam tm̄ ꝑ rata fructibꝫ cōputatis in ea et residuū dabitur alterochē et ita
a remanēt. xij. ꝑ hreditate. R. extractis ltimis et q̄rta p trebellianū et illa. xij reddēda sūt alterochē. habuit g alterocha. xij. ex hreditate. R. q erant. xxiiij. extractis tercijs matris et auie et q̄tuor habuit ꝑ sua ltima millis. xxiiij. ecce. xvi. et habuit ex tercijs mr̄is et auie. v. que oia sūt. xxi. que. xxi. tm̄ habuit alterocha. tutor vero habuit ex tercijs clere et adelasie. xxv. et. iiij. ex hreditate. R. p ltima adiecte et q̄tuor p trebell. que oia. xxxiij. modo adde. xxi. sūt liiij. et hec ē tota hreditas. R. et sic ē plana decretalis ista. h.
a Adelasiā matrē pu. ellae de quibꝫ sequitur.
b Dotē et p h intelligit dos legata. ff. de l. iij. si sic.
c Relinquēs. si nl sibi in testamēto reliquisset nō valuisset testamētū. C. de inof. test. omi modo. et. l. se. et tā dotē q legatū cōputabit in ltima. C. e. ti. qm̄. et. l. si qn̄. et. l. gn̄aliter. et si non sufficeēt agē possꝫ ad supplemētū ut i legibꝫ p̄dcis. h. et q dic relinquēs. intellige q instituit eā hredē sibi in illis rebꝫ al's nō valuissꝫ testamētū iure nouissimo in aut. ut cū de ap. cog. § alind qꝫ. et. § h autē. coll. viij. et in aut. de triē. et semis. § frequēter. coll. iij. cōcordat p̄dcis legibꝫ veteribꝫ. h stādū ē illi aut. cū de ap. cog. tāq̄ posteriori. C. de inoffi. testa. sūt ille due aut. et tales qui i certis rebus instituūtur loco legatarij habētur nec tenētur creditoribꝫ. C. de hre. insti. q̄ties. et si nō sufficeēt agē possꝫ ad supplemētū ut in. l. p
d Liberis. ex h vid͛ q h substitucō fuerit ꝯpēdiosa. ꝯ dictis. h. scꝫ qn̄cūqꝫ decedēt sine liberis ei succedēt soror cū sobole. Vn̄ nō q ē quedā substitucō vlgaris. quedā pupillaris. quedā exēplaris. quedā ꝯpēdiosa. et tales. substitucōnes dicūtur direcē. Itē est et alia fideicōmissaria sbstitucō et hec ē indircā. et alia reciproca vl breuiloqua. C. de impub. et alijs substi. p̄cibꝫ. Substitucō vlgar. s. est que ab omibꝫ vlgaribꝫ fit et fit sb hac forma. instituo te hredē et si tu nō eris hres ille sit hres. insti. de vlga. sbsti. i pn̄. et expirat adita hreditate. C. de impu. et alijs sbsti. l. post aditā. Pupillaris est q fit talibꝫ v̄bis. filius meus michi hres esto et si tu nō eris heres et i. tpus pubtatis decesseris ille sit hres. insti. de pupill. sbsti. in pn̄. hec aūt expirat aduenīete pubtate. insti. e. § masculo. Exēplaris est q fit ad exēplū pupillaris q fit furioso in hijs v̄bis. si filius meus decesserit p̄us q̄ puenēit ad sanā mentē ille sit hres. C. de impub. et alijs sbsti. h̄uanitatis. insti. d pupil. sbsti. § i. hec similiter expirat eo redeūte ad sanā mentē insti. de pupil. sbsti. qua ratione. Cōpēdiosa fit talibꝫ v̄bis. qn̄cūqꝫ filius meus decesserit ille sit hres. C. de impub. et alijs sbsti. p̄cibꝫ. Fideicōmissaria d͛ que fit sic. instituo te hredē et rogo te ut hreditatē restituas ticio tali die. vel sb tali ꝯdicōne si decesseris sine filijs. et ita sbstitucō p̄t fieri p volo mādo vel rogo. et hec sbstitucō p̄t fieri a quocūqꝫ et cui cūqꝫ añ pubtatē et post. insti. de pupil. sbsti. § ul. et. ff. de vlga. sbsti. l. cū filie. talis enī fuit sbstitucō ista. et sbstitucō vlgaris expirat q̄ cito adita ē hreditas. C. de impub. et. alijs sbsti. p9 aditā. Pupillaris stati expirat p9 tps pubtatis. insti. de pupil. sbsti. in pn̄. et. ff. de vlga. sbsti. in pupillari. hec fuit. s. in casu hmus dec. fideicōmissaria sbstitucō fuit p̄caria. Jo. et h incertū ꝯdicōis potuit soror remittē sorori licꝫ sit ꝯtra volūtatē testatoris. C. de pac. l. i. cū ꝑponas. et h ꝑpter votū captā de mortis. C. de trāsac. de fideicōmisso. nec p̄t alienaē taliter grauatus. C. cōia de l. l. ul. § h in omibꝫ. et in aut. ibi posita. res que. nisi in casibꝫ in aut. ibi positis. libtatē tm̄ p̄stare p̄t p̄cio soluto. ff. ad trebell. quidā. § ul. nec dicētur mori sine liberis si mōsterio dederit se et sua. s. de ꝓba. in pn̄tia. ubi de hoc. vin.
e Filiū. ex eo qui decessit vel si filiū naturalē dimittat. ff. ad trebel. hredibꝫ. § ticius. cavina. et ita pinde ē ac si nō fuisset. ij. de v. sig. nam et ego. cū mortis tpe liberos non hret. ff. ad trebell. ex fctō. § si quis autē susceperit nec habuit ex illo nepotē supuiuētē q tūc idē esset ac si hret filiū. C. de cōdic. inser. l. i. et. C. ad trebel. iubem9. § sin autē.
f Defuncta. et ꝯ vinē. intellige q ipsa instituit maritū et tūc soror admittitur ex cā fideicōmissi ut sequitur. ij. si vēo nō instituisset eū tūc petet soror totā hreditatē ab intestato. C. de fideicō. si in psona. et maritus nō fuit indigēs al's nō tenuissꝫ istitucō. C. de inoffi. testa. fratres. vin.
g Possedit. p h nota q petro vinēte mota fuit questio ei et lis etiā cōtestata ut. ij. sequitur.
h Clausit. lite p̄us cōtestata cū alterocha et filio eius ut colligitur. ij. ut a tpe litis ꝯt. p̄ceptā a p̄dcō petro et filijs eius. hoc nō ē necāriū q filos minus p̄nt ꝯuenīri hredes lite nō cont.
i Suscitata. nō dicit orta h suscitata q petro vinēte fuit orta. suscitatē est ortū aliquid mortuū suscitare.
k Sbstitucōis. h vid͛ q istud ꝯpetē nō potuerūt q sbstitucō euanuit stati post tpus pubtatis q pupillaris videretur fuisse sbstitucō. dico q nō q sbstitucō facta talibꝫ v̄bis. qn̄cūqꝫ ista decesserit sine liberis sbstituo alterocham. in h casu etiā post tps pubtatis tenꝫ sbstitucō q illud v̄bū sbstituo trahitur ad fideicōmissariā sbstitucōꝫ. ff. ad trebell. secundo la. si aūt sbstitucō fuissꝫ facta talibꝫ v̄bis. si ista nō sit hres alterocha sit hres. vel sic p̄t fieri. qn̄cūqꝫ adiecta filia mea impubes decesserit ei alterocha sit hres tūc n̄ adiecta decedēt infra pubtatem alterocha nō succedēt ei n̄ testator fuissꝫ miles. ff. de vlga. sbsti. cēturio. et. l. v̄bis. et. C. de impub. et alijs sbsti. p̄cibꝫ. q talis sbstitutio nō p̄t fieri n̄ a milite ut in. l. cēturio. vel dicas ut dem̄ ē in nouella ex h q fuit fideicōmissaria sbstitucō ut innuit h lr̄a tāq̄ ex cā fideicōmis. vel sub. Jo.
l Prescp̄cō. hec allegacō hodie cessat insti. de vsuca. circa pn̄. et. C. de anna. excep. l. i. in pn̄.
m Pro dote. tūc ꝓdest vsucapio ꝑ dote qn̄ res inestimata tradit ꝑ dote et sequitur inde mr̄imomū de iure et de facto. h si res estiate tradūtur tūc ē empcō et vendicō. ut. ff. de iur. dot. l. plerūqꝫ. § si autē. et. l. quotiēs. et. C. de iur. dot. l. quotiēs. et tūc vsucapitur res ꝑ emptore. ff. de vsuca. ꝑ dote. l. i. et. ij. et. iij. C. e. ti. l. vna. Jo. h quaē nō ꝓfuit hec p̄scp̄cō. Rn̄deo actō psonalis q cōpetit ex testamēto psonalis est et realis. C. cōia de l. l. i. et. insti. de lega. in pn̄. et actō psonalis nō tollitur n̄ spacō. xxx. ānorꝫ. C. d ꝯsti. pecu. l. ij. nec currit p̄scp̄cō ꝯtra eū n̄ ex quo cepit cōpetē. i. ex quo potuit agē ex testamēto. C. cōia de l. l. i. et insti. de lega. in pn̄. C. de p̄scp̄. xxx. an. sic in rem. et. C.
n Tp̄is. longū tpus d͛ spaciū. x. annorꝫ ꝯ de iur. dot. in rebꝫ. inter pn̄tes vel. xx. inter absentes. C. de p̄scp̄. lon. te. sup lōgi.
o Clere. h quid ad matrē vel vxorē de bonis ramucij cū descendentes sp excludāt matrē. in aut. de hre. que ab intesta. defe. in pn̄. col. ix. similiter et vxor excluditur. C. vn̄ vir et vxor. l. vna. h dic q istud erat hm ꝯsuetudinē ciuitatis q matri et vxori defert terciā in bonis mariti etiā si filios hēat. qn̄qꝫ tm̄ datur vxori quarta ps in bonis mariti si ipa est inops. C. vn̄ vir et vxor. et in aut. p̄terea. Itē cū vir ā sine causa dimittat. C. de repud. iubemus. § i. Jo. verius dicas

deducta quoq3 tercia adela-
sie quā ipa .p. vēdiderat sup-
dicto .p̄cepit etiā idē iudex de
hijs reb9 illas tercias dedu-
cendas de quib9 poterat f̄m
tusculane ꝯsuetudinē ciuita-
tis deduci. p̄terea quartā per
trebellianū idē iudex mūxit cū
etiā quilib3 ex̄neus restitucō-
ne grauatus eā deducē potuis-
set. ſ3 vtraq3 ps ab illa sniā p
uocauit .ꝛ. ꝗ. ❡Cū aūt corā .g.
diacono card. auditore a no
bis cōcesso fuiss3 diuti9 litiga
tū ip̄e de mādato nr̄o sniā3 su
p̄dicti iudicis in eo q dixit
terciā clere et terciā3 adelasie
integraliter deducēdas p nū
ciauit iniustā ꝗ ab ea ltime p-
uocatū diffiniēs sic illas terci
as deducendas ut ltima por
tio iure nature debita altero-
chi illi salua sit i vtraq3 ad cu-
ius restitucōnē dēm rainerīū
cōdemnauit. ❡In eo vero q
quartā p trebellianū idē iudex
censuit retinēdā sniā3 ꝯfirma
uit eiusdē ita videlic3 q fru-
ctus de bonis ip̄ius a tpe lit.
ꝯt. p̄cepti a p̄dicto .p. et filijs
eius post mortē adiecte ꝯpu
tātur in ea qui si suffecerit ad
quartā et fructus eius eo no
mine alia deductō nulla fiat
alioqn̄ iuxta q̄titatē fructuū
p̄ceptoꝝ ꝯputacōis racō ha
beatur. Quia vero pater adie
cte ipam in ltima non potuit
aggrauaē legitimā ipam vi-
delic3 eius p̄tis q̄ sibi debebat
ab intestato deducēdā censu
it et etiā retinēdā3 ita q dedu
ctio fiat tm̄modo de hijs reb9
de quib9 f̄m tuscane ꝯsuetu di
nem ciuitatis fieri consueuit.
❡In eo autē q p̄nominatus

q iste tercie nō deducūtur f̄m ius ciuile ſ3 f̄m ius lombardū ut ſ3
dr̄ .s. in lr̄a. ubi dr̄ iure lombardo nā3 cautū ē in lōbardia q si marit9
moriatur añ q̄ vxor lucratur terciā p̄tē bonoꝝ mariti. vn̄ tā vir q̄
vxor deduc3 illas tercias f̄m legē lōbardā ꝛ in ciuitate tuscana f̄ua
tur lex illa ꝛ ꝯsuetudo ē f̄m illā. l. ut dr̄ i p̄n. glo. /lib9 nō deducēnt'. l.
a ❡Cōsuetudie3. Forte ꝯsuetudo erat q de mobi/ /et. C. de ap. l. ul.
b ❡Prouocauit. sic. ꝛ. e. rainald9. s. d ap. si duob9 / c ❡Deducēdas.
petierat eni altēocha lti-
mā i bonis m̄ris ꝛ auie in
quib9 ip̄a3 ltimā h̄re de-
bebat insti. d exh̄re. li. ❡.
mat'. ꝛ in aut'. d h̄re. ꝛ fal.
❡. i. et. ❡. ita q3. et. ff. de in
offi. testa. l. i. et. l. fili9 q̄s.
ſ3 quaē reuocatur donacō
clere. dic q fuit i officcōsa
.i. ꝯtra officiū pietatis. C.
de inoffi. do. l. i. et. ij. C. de
inof. testa. autē. et si pa-
rēs. idē eni credo q ven-
dicō adelasie facta fuit i
fraudē simulate vendicō
nis vn̄ nō debuit obeē al
terochie q̄tū ad ltimā ut
ſ3 dic. et donacō ꝛ vēdicō
in morte fuit fcā vn̄ alte
rocha in morte p̄uari nō
potuit sua ltima. ꝛ. de se-
pul. de h̄ijs. ubi de ſ3. et. ff.
de ꝯ. emp. et vē. nuda et
e ❡Debita ꝛ imagiaria
.i. terciā iur naturali.
f ❡Trebellianū. Nō g q
quartaꝝ alia ē debita iu
re naturali q̄ dr̄ bonoꝝ
subsidiū et hec debetur fi-
lijs tm̄ qui sine cā exh̄re
dari nō p̄nt. C. de inoffi.
do. si totus. et. C. de inoffi.
testa. pentib9. i aut'. ut cū
de ap. cog. ❡. cās. coll'. v.
ij. ubi enumerātur exhe
redacōnis cause et huic
q̄rte nullū g̃uamē p̄t in
poni. C. e. ti. omi modo. et duab9. l. se. et ſ3 hodie ē reducta ad triētē
et semissem f̄m numerū filioꝝ ut si sint q̄tuor filij ꝛ infra debēt h̄re
terciā p̄tē. si sūt. v. vel ultra debēt h̄re medietatē eius qd ei debeba-
tur ab intestato. C. e. ti. aut'. nouissima. et in autē. de triē. et semis. ❡.
hec nos. coll'. iij. et in autē. de resti. et ea q̄ pa. ❡. q̄ obrē. colla. iiij. et
in hac veniūt oīa q̄ p̄fecta sūt ab eo cuius fuit h̄reditas et ꝯpu
tātur in ip̄sa. C. de inoffi. testa. qm̄ in nouella. et. l. si qn̄. ❡. et gn̄alit'.
et. C. de coll'. l. pnl'. Itē ē et alia quarta q̄ dr̄ trebellianica ut cū aliq̄s
est institutus h̄res ꝛ rogatus ut alij restituat h̄reditatē si moriatur
sine liberis ut ſ3 fuit. Iste taliter institutus p̄t retinē quartā p̄tē de
tota h̄reditate p trebellianū et sic appellata ē trebellianica a trebel
liano auctore. de hac h̄es. insti. de fideicō. h̄re. ❡. ſ3 q. C. ad trebell'.
p totū. et hec detrahitur de vniūsitate h̄reditatis et in hac imputā-
tur legata et donacōes. ff. ad. l. fal. in quarta. Est ꝛ alia quarta q̄ de-
betur iur' institucōis ut cū aliq̄s ēst institutus h̄res ꝛ illa h̄reditas
est exhausta p legata vel fideicōmissa tūc institutus h̄res p̄t detra-
hē quartā p̄tē de singulis legatis vel fideicōmissis. C. ad. l. fal. p to-
tū. ꝛ. e. rainald9. ad si. v. et saluo. Est et alia q̄rta q̄ debetur arrogato
in bonis arrogatoris. ff. de adop. l. si arrogator. in ista sola h̄redita
ria iputātur nō donata vel legata seu fideicōmissa. ff. ad. l. fal. nese-
mus. et. l. id qd. et. l. qd autē. et. l. in quartā. vn̄ v̄sus. Tunc trebella
bis cū reddē cūcta grauabis. Tunc defalcabis cū p legata grauā-
bis. Olim quarta fuit semis vel tercia nūc est Quatuor aut infra
dāt natis iura triētem. Semissem vō dāt natis q̄nq3 vel ultra. Ar-
bitrū sequitur sba cetera patris. /tis ꝯt. fuit in mora cōputat fru
g ❡Cōtestacōnis. ex quo a tpe li/ ctus in quartā et quicquid ex
eis hab3 sup quartā restituit similiter ꝛ cū in mora nō est ſ3 p̄cipit
frcūs ex volūtate defuncti ut q post tpus rogatus ē restituē h̄re-
ditatē eos ꝯputat i quartā ſ3 qd sup quartā h3 nō restituntur. si aūt
h̄res p̄cipiat frcūs negligētia sua nō petētis fideicōmissū3 tūc non
ꝯputat frcūs in quartā nec r̄stituit eos. hec p̄bātur. ff. ad trebell'.
in fideicōmissaria. et. l. mulier. ❡. si h̄res. et. l. ita tn̄. et. ❡. h̄res ex asse
S3 obicitur ꝯtra dec'. istā. nōne hic filia p̄mi gradus rogata restitu
ere h̄reditatē sorori et dic lex q ubi q̄s p̄mi gradus rogatus ē re-
stituē h̄reditatē filijs suis vel fratrib9 si decesserit sine liberis debet
retinē quartā p ꝯputacō3 fructuū lic3 ſ3 testator rogauerit ſ3 in ip
sis h̄reditarijs reb9 retinebit quartā ꝛ do drās restituit'. ut. C. ad tre

bell'. iubemus. et hic dr̄ q fructus debēt ꝯputari in quartā. Dicas
q lex illa. iubem9. loquitur de fructib9 añ litē ꝯt'. p̄ceptis et illi nō
imputātur filijs p̄mi gradus ſ3 p̄cepti post litē ꝯt'. ꝯputātur in q̄r
tam q post litē ꝯt'. dr̄ male fidei possessor vn̄ illos tenetur restituē.
. C. de rei ven. certū est. et ita non ꝯtradicit.
h ❡Predicto. p ſ3 tollitur q cū ip̄o .p. litis ꝯtestacō facta fuit ut di
i ❡Potuit. C. de inoffi. testa. qm̄ in p̄oib9. / xi. s.
k ❡Legitima3. retinebit
ergo isti duas falcidias
vnā debitā iure natuē et
alterā trebellianica3. q̄r-
tam sc3 quā retin3 quilib3
ex̄neus restitucōne g̃ua-
tus. ꝛ. e. rainaldus. Et q
etiā de iure ciuili ſ3 facere
possit p̄batur pluribus
argumētis. et p̄mo pat'
dū rogat filiū de restituē
da h̄reditate nō g̃uat e-
um in ltima q nō p̄t. vn̄
fideicōmissum in illa lti-
ma nō ten3 ip̄o iur' q in
ea nullū g̃uamē p̄t ipo-
ni filio. C. de inoffi. testa.
qm̄ in p̄oib9. et ideo in a
lio rogatus vid̄r et de eo
in quo ē rogatus deb3 q̄r
tam deducē. in aut'. de re
sti. et ea q̄ pa. ❡. q̄ obrē.
coll'. iij. in autē. d resti. ❡.
nobis aūt. colla. viij. et
est arg. ad ſ3. ex eo q dic
lex q si legatū relinquit'
alicui ultra id qd capere
possit ꝛ lex falcidia locū
habeat p̄mo deducitur
lex falcidia ac si totū ca-
peret postea detrahit' r
qd cape p legē nō p̄t ut
illud post falcidiā hēat
h̄res et si id qd remanet
excedit sūma3 quā cape
p̄t totū debetur id qd ca-
pere non p̄t. de residuo
quarta deducitur. ut. ff. ad. l. fal. quotiēs quidē. et. l. q aūt dr̄. et. ff.
ad trebel. cū h̄res. Itē ltimā iure nature capit ut debitū quoddā. in
aut'. de h̄re. et fal. ❡. p̄mū itaq3. et. ❡. si quis aūt nō plures. et ſ3. s. v-
bi dic. iure nature debita alterochie. et. ꝛ. e. rainaldus. vn̄ de residuo
vid̄r q detrahat quartā sc3 falcidiā vl' trebellianā. ar. C. ad. l. fal.
irritam. et in hac opione fuit innoc. ſ3. et greg. ꝛ. e. rainaldus. et est
ar. ad ſ3. ff. ad trebel. l. petit a filia. et ita tenēdū ē f̄m canonicā equi-
tatē in qua opione fuit dn̄s. M. ſ3 dn̄s Ia. bel. dicebat q de iure ci
uili filius tm̄ falcidia d3 eē ꝯtētus hac racōne q si elegit h̄re quar
tam trebellianicā illā hab3 de bonis p̄ris ut h̄res ipam g tenetur
imputare in ltima3 q̄ iure natuē debetur nā i ea ꝯputat ea q̄ capit
de bonis p̄ris iure h̄reditario ꝛ etiā alio modo. C. de inof. testa. qm̄
nouella. rursus si eligit illā ltimā que iure natuē debetur illā d3 cō-
putare in quartā trebellianicā nam si eligit illā que iure nature si-
bi debetur negari non p̄t qn̄ iure institucōis capiat eā q in ea fu-
it institut9 sicut in alijs bonis. sic. C. de inoffi. testa. cū queritur. et. l.
si pactū. et. l. ex trib9. cū igitur cōstet q eā capiat iur' institucōis cō
stat p ꝯsequēs q eā deb3 in quartā trebellianicā imputaē q in ea
ꝯputātur ea q̄ iure institucōis capiūtur. ff. ad. l. fal. in quartā. et. l.
acceptis. et. ff. ad trebel. deducta. ❡. nūmus. nec obstat qd dr̄ q il-
lam ltimā capit ut debitū q nlominus verū est q ipam capit ut he
res et in ea ten3 institucō. nō ē eni debitu3 a patre ut p ſ3 sit aliqua
actō que ꝯpetat filio ꝯtra p̄re3 ſ3 ex natura debitū dr̄ ita etiā q pa
ter filiū nō defraudet n iustā ingratitudis cām ꝯmittat filius vn̄ insti
tui p̄t in ea et ten3 institucō. cū g vna in alia ꝯputetur manifeste ap
paret q ambab9 deductōib9 vti nō p̄t. Itē dicit etiā lex q in te-
stamēto p̄ris ꝛ filij vna sola quarte deductō sufficit. ff. ad. l. fal. in
bone. ❡. qd vulgo. et. ff. de inoffi. te. papinian9. ❡. si ꝯdicōm. et. ❡. si
quis de impuberis. et. ff. ad trebel. mulier. ❡. si h̄res. et. l. scribit cel
sus. tn̄ si eligit trebellianicā nlominu9 et illā q̄ debetur iur' natuē h̄re
p̄t sc3 quatenus plus ē in eo q̄ in trebellianica ꝛ ecōūso. hec ē cōis
opio doctoꝝ legū ſ3 magis equa vid̄r opio canonica. put ſ3 dr̄ et. ꝛ.
.e. rainaldus. in qua opione fuit dn̄s. in. et eius sequaces. Alij vo-
luerūt distinguē vtrū pure ꝛ simpliciter filius rogetur ad restituē-
dam h̄reditatē aut sb ꝯdicōne vel dic. ut si pure tūc vnā falcidia3
tm̄ hēbit. si in diem vel sb ꝯdicōne vtraq3 habebit. ſ3.
l ❡Cōsuetudinē. ut si ꝯsueuit deduci in ip̄is reb9 h̄reditarijs et nō

fructib9 inde deductō fiat. lex tñ vult q fructus etiā in ea oputetr. ff. de inof. testa. otra veteranū. al's ē. §. et incipit. lex papinian9. §. si odicōm. ut dictū ē. s. e. ti. Serūt iura sepulcbro2 et oparū actōes a ¶ Residui. excipi tñ debu. ff. ad trebell'. q pinde. §. restituta. et. l. si p rom. hēn. i. h si actōnes quas adiecta hres qsiuit psonaliter credēdo pecumā hreditariā vel pignus accipiēdo p debito non trāseūt ex sola restitucōne ñ cedātur. ff. ad trebell'. si hres pecumā. h actōnē b3 ut cedātur ut ibi dr. laur.

Tua nos. volūtatibus. Nō q relicta ad pias cās p diocesanū epm debēt execucōm mādari si illi quib9 h omissū fuerat nō adimpleuerint. j. e. iohes. ff. de peti. hre. hreditas. §. i. et. C. d epi. et cleri. nulli. et. s. e. si heredes. qui ad hūc casū restringitur in quo etiā casu duo vel tres testes suf ficiūt. s. e. ti. cū esses. et. c. relatū. ut ibi dr. et h fuit sūptū de aut. de ec. ti. §. si quis aūt p redēpcōne. coll'. ix. ubi dic impator. in omib9 talib9 pijs volūtatib9 defuncto2 volumus scissimos epos puidere ut fm volūtatē defuncti oīa pcedāt licz testator vel donator h p hibuerit.

c ¶ Volūtatē. que oino seruāda ē. xiij. q. ij. volūtas. et ultimū testamētū hois immobile pseuerat. j. de cele. mis. cū marthe. §. ceterū. et nl est qd magis debeatur hoib9 q ut supme volūtatis lib sit stilus. C. de sacrosanc. ec. l. i. et tāq lex ultima volūtas suari deb3 in aut. de nup. §. disponat coll'. iiij. et h intellige cū volūtas ē racōnabilis. nā si qs vult filiū3 suū exhredare sine cā talis volūtas nō ē seruāda. in aut. ut cū de ap. cog. §. aliud q3. ubi enumerātur cause ex quib9 filius pt exhredari. Itē si quis pcipet ossa sua pici in mari talis volūtas nō ē seruanda. ff. de cōdi. insti. quidā. h volūtatē talē moriēs pt mutaē q deambulatoria ē volūtas defuncti quousq3 morte ofirmetur. ff. de adimen. le. l. iij. et. iiij. et in pdcā dec. cū marthe.

d ¶ Interdici. testator eni non pt pbibē q epus nō exequatur huius volūtatē ut in aut. de ec. ti. §. si qs aūt. v. in omib9. et ē racō q puata disposicō testatoris nō pt gnalē ostitucō3 legis vel canōis immutare. s. e. requisisti. et. ff. de l. j. nemo pt. si. x. q. i. sic quidā. sic ec lex falcidia d volūtatē testatoris inducit. C. ad. l. fal. si ut allegas. et ar. ff. ad. l. fal. ticia. et. l. testamēto. et. l. qd de bonis. in si. et. j. t. px.

e ¶ Monicōne. que sp pcedē d3 vindictā. xij. q. ij. in si. ubi de h. indigne. et nisi h facēnt debēnt pdē oīe lucrū qd inde eēnt habituri et eps illō postea exeqtur ut in pdcā aut. de ec. ti. b.

Rainaldus. ad intelligētiā istius dec. rainaldus. Pone casū q tota hreditas peponis valuit. lxiiij. in. xxxij. factū fuit opromissum et latū arbitrū et in ipsis hēbat rainaldus terciā iure natuē debitā et quartā trebelliamcā q faciūt medietatē. alia vēo medietas ptiebat ad patruū ex testamēto peponis. deducat g medietatē suam pmo patruus. s. xvi. modo remanēt alia. xvi. rainaldo. Rainaldus iste cōdēs testamētū diuisit ista. xvi. p mediū et legauit octo auūculis. in alijs octo instituit hredes patruū et filios. dabūtur g. viij. auūculis p legato suo q sniatū ē p eis. dabit g istis patruus medietatē quatuor sc3 q ofessus ē p medietate se possidē pdicta et de istis quatuor deduc3 quartā ptē p falcidiā vnū sc3. habebūt g auūculi tres et patruus vnū. aliam vēo medietatē legati sc3 qtuor dabūt filij q et ipsi instituti sūt hredes in bonis. r. sicut et patruus et nō deducēt inde falcidiā q falcidia nō deducitur ñ qñ hreditas est exhausta legatis. habebūt g auūculi. iiij. a filijs et. iij. a patruo et ita septē. et patruus p falcidiā vnū et ecce opleta sūt. viij. et ita expeditū ē de istis octo q rainaldus legauit auūculis. modo videamus de alijs octo in quib9 instituit patruū et filios. de istis dētur qtuor filijs sine aliq diminucōne. alia vēo quatuor debebat hrē patruus q si qs instituat prēm et filios hredes tm d3 hrē pater solus qtū omes filij. ff. de vsufruc. accres. si quis ticio. h q patruus venit otra testamētū. R. puitur et dabuntur illa qtuor auūculis. neq3

iudex odēnauit raineriū nomie pupillo2 ad residui restitucōnē alterochē ac eius filio faciēdam ipsius sniā3 ofirmauit. Nos igitur eiusdē cardinalis sniā3 ratā habētes ipsam auc. aplica ofirmamus.

Greg. ix. nomon. epo.

Tua nobis. f. intimauit q nōnulli tā religiosi q clerici sclares et laici pecuniam et alia bona q p manus eo2 ex testamētis decedētiū debēnt in vsus pios expendi nō dubitāt alijs vsib9 applicare. Cū igitur in omib9 pijs volūtatibus sit p loco2 epos p uidēdum ut fm defuncti volūtatē vniūsa pcedāt licz etiā a testatorib9 id otigēt interdici. M. q. executores testamēto2um hmōdi ut ipa fideliter et plenarie in vsus pdcōs expendant mo. p. opellas. Id.

Rainaldus peponis filius hres ab ipo institutus hoc modo ut patruis suis hreditatē restituēt si absq3 filijs masculis moreretur cū eis pepone mortuo sup quibusdā bonis hreditatis eiusdem in tres arbitros opromisit quorum duo mortuo reliquo p ut ex forma opromissi poterāt pcedētes taliter arbitrati fuerūt q neutra ps habēt licētiā trāsferēdi quocūq3 modo in aliū res pdcās ñ in eo2 filios masculos ex ipis lcime descēdentes et qd otra hoc fiēt non valeret. ¶ Porro dcūs. R. p lem nō habēs odidit testamētum i quo medietatē ptis sue de rebus pdictis quibusda3

deducet inde falcidiā q falcidia in penis locū nō hab3. sic habēt auūculi. vij. ex legato et. iiij. ex pena et ita. xi. et filij hēbūt. iiij. ecce. xv. et patruus vnū qd deduxit p falcidiā et ita sūt. xvi. et sic diuisa sūt ista. xxxij. sup quib9 fuit cōpromissū3. Nūc videam9 de alijs. xxij. in illis similiter. R. hēbat medietatē racōne tercie et quarte et patruus aliā medietatē ex testamēto peponis. deducat g patru9 pmo suā medietatē. s. xvi. nūc remanēt alia. xvi. rainaldō. in quib9 instituit hredes patruū et filios. modo ista. xvi. debent diuidi p mediū int patruū et filios. h q patruus peccauit veniens otra testamētū. r. ut iam dictū est puietur et dabit ps sua. s. viij. auūculis. de quib9. viij. nl deducet patruus q in penā soluet illa ut dictū ē de alijs qtuor. alia vero. viij. dabūtur filijs. h3 g patru9 xvi. ex pma oputacōne. xvi. ex testamēto peponis et vnū qd extraxit de legato p falcidiā et ita. xvij. et ex scda oputacōne habuit. xvi. et sic oputatis omib9 h3. xxxiij. auūculi vero ex pma oputacōne hñt. xi. et ex scda. viij. racōne pene et ita habēt. xix. filij vēo ex pma oputacōne hñt qtuor et ex scda hñt. viij. et sic hñt. xij. iunctis itaq3. xij. filio2 cū. xix. auūculo2 faciūt. xxxi. si g oiungas. xxxi. cū. xxxiij. q h3 patruus hēbis. lxiiij. sine aliq fractura vncie vel dimidie vel qrte vel octaue. Et intellige q fm istam oputacōnē auūculi debebāt hrē. viij. de toto legato si patruus nō venisset otra volūtatē. Ray. h q otravenit pdit totā ptē suā quā debuit i bonis habere. s. xij. ppter penā. h recupauit vnū sc3 falcidiā. de alijs sc3 qtuor que restituit auūculis p medietate legati eis debiti ex testamēto. R. et ita pdidit. xi. et ita. xi. accreuerūt auūculis et ita habēt modo. xix. ppter penā. b.

¶ Hac odicōne si sine liberis masculis moreretur.

g ¶ Hoc modo. id ē tur et ita mod9 p odicōne suatur. C. de his que sb mo. relin. l. i. Que sit drā inter modū et odicōnē dicetur. j. de odic. ap. verū. et hec vba h modo poti9 fuerūt vba illi9 q odidit

h ¶ Masculis. nec sufficit ipm filios masculos habu isse nisi tpe mortis supstites fuerint. s. e. rainucius. sup h vbo dicūt. s. de pbac. in pñtia. i glo. q incipit. ingressus. et fuit h ostitucio fideicōmissaria. et de h dic ut. s. e. rainuci9.

i ¶ Cū eis. s. patruis.

k ¶ Bonis. isti patrui forte aliq possidebāt de bonis peponis ex institucōe vel cā legati vel etiā sine aliq causa et ideo dicit ita q neutra ps habēt licētiā trāsferēdi ad aliā psonā vel forsitā ipse rainaldus oīa possidebat q forte remāserūt indiuisa inter peponē et fratres vn dicebāt se hrē ius in bonis illius.

l ¶ Cōpromissi. q dictū fuit in cōpromisso ut si omnes interesse non possent duo arbitrarētur al's nō possent. sic et cū plures sint iudices. s. de offi. del'. vno delegato2. dic ut ibi.

m ¶ Pars. In forma huius arbitrij non ē vis faciēda q nl omnius transferri possent bona illa q snie arbitri nō paretur ñ metu pene. C. de arb. l. i. et sic nō obstāte illo arbitrio tenuit legatū ut. j. dr. S3 illud pt queri an pena sit cōmissa si aliquas de reb9 illis legauit auūculis suis pinde ē ac si inter viuos alienasset et vid2 q pena opromissi cōmittatur. ff. de v. ob. si ita quis pmiserit decē tibi dabo. §. ea lege. ar. ff. de l. ij. peto. §. fi. Est tñ d rnū ar. ff. de le. iij. pater. §. fundū. vn dic card. q nō obstāte arbitrio tenuit legatū nec aliena cō alia ppter arbitrū potuit impediri si pena opromissi omittatur ut dictū ē. iudex vero q pmo tulit sniā3 h nō putauit imo credidit q arbitrū impediret legatū et hredes et ideo absoluit ut sequētia dicūt. Sū. de alijs vero arbitri nl dicē potuissent.

n ¶ Predictas. sup quib9 fuerat opromis. ff. de arbi. nō distinguemus. §. de officō. et. s. de arb. cū dilcis.

o ¶ Legitime. vid2 etiā q naturales filij debēt intelligi p h vbū et et ipsi excludūt sbstitutū ut si qs sit rogatus restituē hreditatē3 si sine filijs decesserit. si h3 naturalē euanescit sbstitucō. ff. ad trebell'. ex facto. §. si quis rogatus. et. l. hredib9. ad si. C. de insti. et sbsti. l. gnaliter. i si. ff. de le. ij. cū pater. §. volo. h si dixisset si decesserit sine

auúculis suis. aliā vero medietatē ⁊ reliqua bona paterna vni ex patruis suis ⁊ eius filijs legauit adiciēs ut bona in quibꝫ ex testamēto vel ab intestato dcī hredes .r. possēt succedē. si venirēt ɔtra legatū dcīs auúculis suis debituꝫ ad ipos ꝑ determiatis porcōnibꝫ deuenirēt. ¶ Demū eodē .h. nature debitu ꝑsoluēte ac vno ex patruis hreditatem adeūte ꝑdcām cū dicti auúculi adūsus eūdē patruū ac filios eius corā iudice cōi vrbenetañ mouerūt qōnē petēdo ꝑ rata q̄ ipos ɔtīgit legatuꝫ ꝑdictū et restitui eis si cōtra ipsū illi venirēt quecūqꝫ occasione testamēti eiusdē .r. ad ipsos ꝑuenerāt vel poterāt ꝑuenisse. ꝑfatus iudex ab illorꝫ impeticōne sup legato ipsos absoluēs ad restitucōꝫ aliorꝫ bonorꝫ sniāliter ɔdēnauit eosdē. a cuius sniā cū ambe ptes nrām audiēciā appellassēt petēte vtraqꝫ pte dicti iudicis sniam infirmari q̄tenus ɔtra se fuerat ꝑmulgata ⁊ q̄tenus ꝓ se faciebat execucōni mandari. ¶ Dilcūs. f. n. o. scī nicolai in carcē tulliañ. diac. card. lite corā se lītime ɔtestata qm idē .h. habebat in bonis quōdaꝫ peponis fris sui terciā ptē debitā iure natuē in q̄ grauari nequit necnō q̄rtā trebelliānicā quā quilibꝫ extne⁹ restitucōe grauatus deducē potuisset ꝓpt qd i rebꝫ ꝑdcīs auúculis legatis porcōnes easdeꝫ habebat

liberis tūc locū habꝫ quod dr̄ de naturali h̄ ex quo addidit de legitimis intelligēdū ē tm̄ de natis ex libero mr̄imonio al's nl opatur hec adiectō limis. h̄ aliqd dꝫ opari ar. ff. de l. j. si qn̄ quis.

a ¶ Medietatē. s. tercie ⁊ quarte quā poterat legare cuius dn̄ium trāsiuit in legatarios adita hreditate h̄ si intēdissꝫ legaē medietatem cōmuniū rerū sue ptis quarꝫ medietas ptinebat ad patruuꝫ ex testamēto peponis tūc dn̄iuꝫ illarꝫ nō trāsissꝫ in legatarios cum res ille sint patrui et illd habꝫ locū cū testator rē suā legare intēdit h̄ legatarius pt agē ɔtra hredē ex testamento ad totam rem vel estimacōꝫ et nō actōne i rem. h̄ q̄tū ptinet ad casū pn̄tem non ē curandū circa h̄ multū qꝛ rainaldus nō legauit auúculis ultra illas ptes quas poterat legaē nam terciā ⁊ quartā hēbat in bonis pr̄is que faciunt dimidiā totius hreditatis nam sua ps erat tercia ⁊ quarta et ipse legauit auúculis medietateꝫ et tercie ⁊ quarte et sic nō pn̄t agē auúculi ɔtra hredem n̄ ad medietatē tercie ⁊ quarte. et h̄ notare voluit .J. ubi dic q̄ in rebus ꝑdcīs ⁊c. usqꝫ ibi. ꝑnūciauit. h.

b ¶ Predictis. de quibꝫ extitit ɔpromissuꝫ et pt itelligi q̄ res ille diuise fuerūt inter. r. ⁊ patruos. h.

c ¶ Ex patruis. qui forte sol⁹ superat ⁊ alij mortui erāt vn̄ fideicōmissuꝫ illi soli qui supstes erat debetur qui tpe existētis ɔdicōnis solus inuenitur ei debꝫ in totū ꝑstari et filijs ꝑmortuorꝫ nichil debetur qui fuēt mortui añ diē fideicōmissi cedētē scꝫ añq̄ ille rainaldus fuissꝫ mortuus ut. C. de cadu. tol. l. vna. §. sin aūt. aliqd. et. ar. C. de fideicō. si in ꝑsona. et. ff. de l. j. cū filiofamilias. in fi. et. ff. ad trebell. l. apd. §. vnū. et accedit ad h̄ q̄ totū ei debeatur. ff. de cōdic. et demon. si quis legata. §. i. et cū sic legatur patruo ⁊ filijs eius patruus hēbit solus dimidiā et filij cōiter aliā dimidiā. ff. de vsufruc accre. si quis ticio. §. i. et si alij patrui supeēnt bn̄ potuit instituere quē voluerit de patruis racōne tercie ⁊ quarte. h̄ fideicōmissum debetur omibꝫ patruis. ꝓponitur ꝓpe ⁊ improꝑe. ꝓpe q̄tum

d ¶ Legauit. aliqn̄ istd vbū ad auúculos quibꝫ legauit. improprie q̄tū ad patruū ⁊ eius filios quibꝫ non legauit h̄ eos instituit hredes vn̄ .J. vocat eos hredes. sic. ff. de offi. ꝓcōsu. et le. l. ij. ubi dicit manumitti tam liberi q̄ hui. sic. xxviij. di. ꝑsbiterū. et .J. e. c. v. execution mādari. et auúculi egerūt ɔtra eos tāq̄ ɔ hredes petētes legata. aliter nō valuissꝫ testamētū qꝛ nō inueniretur aliqs institut⁹ insti. de le. §. ante hredis institucōnē. nisi dictū essꝫ si nō valꝫ iure testamenti valeāt saltē racōne ultime volūtatis cū similibꝫ. C. de codi.

e ¶ Adiciēs. h̄ bn̄ facē potuit testator qꝛ penam imponē potuit hredibꝫ si nō paruerint volūtati sue si. insti. de l. §. pene q̄ noie. et. §. ul. et. C. de hijs q̄ cā pene. l. vna. dū tn̄ nō sit turpe vel inhonestū qd testator ꝑcepit ut ibi dr. et. ff. de ɔdi. insti. quidam. et. C. de insti. et sbsti. reprehendēda.

f ¶ Ad ipos. s. auúculos.

g ¶ Ex patruis. illo videlicꝫ q̄ fuit institutus vnde planius dixisset patruo adeūte hreditatē ꝑdictā et si q̄s pr̄em ⁊ filios instituit hredes tātū hēat solus q̄tū et oēs filij. ff. de vsufruc. accre. si q̄s ticio. et si alij patrui supeēnt h̄ potuit instituē quē voluit de patruis ratione tercie ⁊ quarte h̄ fideicōmissum debetur omibꝫ patruis.

h ¶ Adeūte. et sic locū habꝫ legati peticō nā si ex testamēto nō adeatur hreditas deficit legatū n̄ sit ita relictū q̄ venientibꝫ ab intestato ꝑstetur. ff. de testa. tu. si nemo. als ē. §. sub. l. ꝑcedēti. et. C. de fideicōmis. l. eā quam.

i ¶ Propte. sua scꝫ dū est. C. de fideicō. eā quā.

k ¶ Petēdo. legatū enī ab hrede peten et si citra volūtatē hredis legatarius occupet legatū tenetur interdicto quorꝫ legatorꝫ ad ipsū restituēdū hredi. ff. quorꝫ lega. l. i. in pn̄. tn̄ postq̄ adita ē hereditas ipo iure dominiū rei legate trāsit ad legatariū recta via. ff. de furt. a ticio. ff. de l. j. si tibi homo. §. si huius. vn̄ res legata nōdū ɔprehēsa datur legatario rei vēdicacō ꝓ ipo legato. C. cōia de lega. l. i. ff. de ɔdic. fur. h̄ nec legatarius. ⁊ sic agebatur ꝓ legato rei vēdicacōne

l ¶ Pro rata. i. ꝓ dimidia.

m ¶ Venirēt. h̄ nūquid potuit ita formari libellus. de iure peto talem rem ⁊ si ɔtradixerit michi peto penā. et vidr q̄ nō qꝛ iudiciuꝫ esse nō debꝫ in pendēti. ff. de iud. nā queadmodū. dicūt quidā ɔtra. et lex illa loquitur in hijs q̄ pendēt ab extrīsecis. i. aliūde nō ex hijs que in ipso iudicō agūtur. ⁊ q̄ possit sic formari libellus ē ar. C. locati. ɔductores. qd satis pt ɔcedi ar. huius. c. et ꝓpt lites dirimendas.

o ¶ Occasione. ad h̄ agebatur actōne ex testamēto ⁊ nō rei vendicacōne qꝛ illd erat quasi fideicōmissuꝫ vniūsitatis qꝛ q̄ rogatus ē restituē quicquid ad eū ꝑuenit de hreditate rogatus vidr. ff. ad trebell. l. cogi. et. legibꝫ ꝑcedētibꝫ vn̄ nō trāsit dn̄ium in fideicōmissariū n̄ facta restitucōne re ⁊ verbo vel saltē vbo. ff. e. restituta. et facta restitucōne tunc dominiū trāsit in fideicōmissariū etiā si nondū sit nactus possessiōꝫ. ff. ad trebell. facta. hec ē dr̄a inter fideicōmissum singulare ⁊ vniūsale. qꝛ in singulari sine aliq̄ restitutione trāsit dn̄iuꝫ in fideicōmissariū sic in legatariū. C. cōia de l. l. i. et. ij. sic in fideicōmisso vniūsitatis ibi nō trāsit dn̄iuꝫ nisi facta restitucōne vn̄ ista alia nō petebātur rei vēdicacōne h̄ actōne ex testamēto.

p ¶ Bonorꝫ. s. oim. et h̄ fecit iudex ꝓpter vba testatoris q̄ dixit q̄ si patruus ⁊ filij venirēt ɔtra legatū quecūqꝫ ad ipos ex successione ipius poterāt ꝑuenire deuoluēntur ad auúculos. h̄ quare nō dixit similiter de rebꝫ legatis sicut de alijs q̄ deuenirēt ad ipos auúculos. pt rn̄deri q̄ de rebꝫ legatis nō dixit qꝛ nō putabat iudex q̄ res deberēt vel possent i aliū trāsferri aliq̄ mō et h̄ ꝓpter ꝑceptū arbitrorꝫ. vel forte h̄ ideo nō dixit de rebꝫ illis qꝛ nō putauit iudex q̄ testator sensērit de rebꝫ illis legatis dū dixit q̄ bona in quibꝫ ex testamēto vel ab intestato dicti hredes possent succedē deuenirēt ad auúculos quasi ista gn̄alia vba nō ptinēt ad res de quibꝫ dixerat specialiter ar. ff. de v. ob. doli clausula. nec visū fuit iudici q̄ easdē res voluerit illos auúculos habē cū alijs rebꝫ. ar. ff. de penis. sancio legum. et ar. ff. de l. iij. si hres meus. §. i. illa etiā vidr eē melior racō qꝛ nulla fuissꝫ absolucō de rebꝫ legatis si postea ɔdēnacō facta fuissꝫ in eisdem et sic delusoria videretur ne alia via fiat qd alia via ꝓhibetur. vel dic q̄ patruus totū ꝑdē debꝫ et satis colligitur ꝑ hāc lr̄aꝫ aliorū bonorꝫ. et in. v. verū in porcōne. qꝛ quicq̄d patru⁹ potuit capē ex testamēto rai. debuit ꝑdē nō obstāte arbitrio ut ibi dr. et illd totum fuit petitū ꝑ auúculos et ex alia cā absoluit et ex alia cā ɔdēnauit eosdē.

q ¶ Eosdē. s. patruū ⁊ filios ɔdēnauit et i alio etiā ꝓnūciatur iudicē male ꝓnūciasse.

r ¶ Partes. si. s. e. raimucius. et. s. d ap. si duobꝫ. corā iudice appellacōnis. h̄ cōs

s ¶ Cōtestata. et ita vidr q̄ litis ɔt. faciēda sit. ita vidr dicē lex q̄ nō debeat fieri ɔtestacō cū iam fuerit fcā in pma cā scꝫ i pn̄cipali. C. de tēpo. ap. l. ul. §. illd. et. s. de ap. ꝑ tuas. satis pt dici q̄ in causa appellacōis fiat litis ɔtestacō de nouo. ij. q. vi. si quis i quacūqꝫ. nec tn̄ dr ꝓpter h̄ fieri sup pn̄cipali qꝛ sup alio vidr fieri cōtestacō q̄ in pn̄cipali. ꝑmo fuit ɔtestacō fcā direcē sup repetita. in cā vero appellacōis sup ipa snia q̄ sit iusta vel iniusta ⁊ sup alijs q̄ addūtur sup quibꝫ nulla fuit ɔtestacō in pma cā. tn̄ altera pte absente vl vocata nō veniēte possꝫ iudex ꝓcedē sine litis ɔt. ut dic lex ꝑdcā. C. de tēpo. ap. l. ul. et dec. ꝑ tuas. de ap. et. s. de renū. veniēs.

t ¶ Requiuerit. h̄ planū ē qꝛ in lītima q̄ iure natuē debetur nullū grauamen nulla ɔdicō apponi pt et ꝑ nō adiecta habetur si apponatur. C. de inof. testa. qm in ꝑoribꝫ. et in aut. de hredi. ⁊ fal. §. ꝑmūitaqꝫ. et. §. si quis autē nō implēs. et. s. e. raimucius. de h̄ dr. s. e. raimucius. ubi h̄ idem dr.

u ¶ Trebelliānicā. ⁊ ita due quarte pn̄t deduci

x ¶ Habebat. imo habuit res ipas i totū. nā q̄ diu vi⁹ fuit habuit dn̄ium oim rerū. dr aūt habuisse porcōnes easdē in rebꝫ ꝑdictis deducēdi facultatē easdē porcōnes i singulis rebꝫ qꝛ de singulis debꝫ fieri deductō tercie et quarte. licꝫ quidā ɔrīi dicāt q̄ fili⁹ in vna re sola deducē possit terciā iur natuē et quartā trebelliānicā

·R· p̄fatis eásq; potuit in vlti ma volūtate legare ac p hoc legatū tenuit usq; ad terciā et quartā p̄fatas licet ipsas nō exp̄sserit in legādo pnūciauit nō obstāte p̄misso arbitrio q nec legatū tenēt non poterat impedire iudicē ipsū in eo q sup h dictū patruū i totū absoluit q̄ ɔfessus est se pro medietate possidē p̄dcā pperam iudicasse· ɔdēnauitq; ipsū ad restitucōnē medietatis tercie ꝛ quarte ptis ipius legati p rata q̄ dcōs auūculos de ipo ɔtigit ꝛ in residuo p̄fati iudicis sniaz ɔfirmauit.

¶ Ceterū in eo q iudex dictū patruū ꝛ eius filios totaliter in alijs q̄ in scdo articulo petita fuerāt ɔdēnauit male ipsuz pronunciasse decreuit q filij eius ɔtra volūtatē testatoris nō inueniūtur aliquid ɔmisisse cū michil de petitis repti fuerint possidē. ¶ Verū i porcōe quā patruus habebat in bonis illis racōne quarte vel tercie p̄dictoꝝ quas ·R· habuit in bonis eisdē i quibꝫ eius institutio ꝛ legatū et adiectio pene tenebat p rata eosdem auūculos ɔtigēte de p̄dicto legato ɔfirmauit sniaz iudicis sup̄dcā eodē patruo ꝛ eius filijs in residuo absolutis et saluo nilominus ei ex iure institucōnis bn̄ficio legis falcidie in restitucōne legati p̄stiti cū infra tpus limitū volūtati paruerit testatoris· cuiq; inuentariū feceris ɔtra volūtatem testatoris lex falcidia inducat. Nos itaq; ipius card. sniaz ratā habētes eā auc. ap. ɔfirmamus. Idem.

ar· C· famil· her· l· filiū· et ff· de le· j· p̄t· et ff· ad· l· fal· si ex pluribꝫ· h verum est q de singulis rebꝫ dꝫ fieri deductō· et illa lex· filiū· nō ob· q illud fuit ex volūtate p̄ris· et illa lex· p̄t· nō obstat q illud fuit ex volūtate heredis q illō ibi loquitur cū legata erat ps hereditatis vn̄ vnū legatū cēsetur· vel illud ɔtingit de volūtate legatarij ꝛ heredis vel ex officō iudicis ut ibi dr· Illa ex pluribꝫ p̄t intelligi qn̄ vni plures legate sūt tūc si soluat aliqs integraliter in alijs falcidiā retinē p̄t p toli excepcōꝫ

a ¶ Eas· s· ptes terciā et

b ¶ Exp̄sserit· ·quartā· et nō legauit terciā ꝛ quartā exp̄sse dicēdo de tercia et q̄rta immo ec dixit de dimidia vn̄ si recta fuit cōputacō, tm̄ facit tercia et quarta q̄tū dimidia et ecōuso· verbi grā· hereditas diuiditur in ·xij· vncias· insti· de here· insti· § hereditas· si filiꝰ detrahit terciā iur natue detrahit ·iiij· vncias ꝛ remanent ·viij· in quibꝫ vidr q teneat fideicōmissuꝫ· et de illis detrahitur quarta· s· due vncie et tercia ꝛ quarta faciūt sex ꝛ sic hēbat dimidiā totius hereditatis pepōnis· sic intellige· s·

c ¶ Pro· ·e· raimucius· nunciauit· s· cardialis·

d ¶ Ipsū· s· patruū·

e ¶ Dictos· q quidē rata virilis ē nā cum vna res pluribꝫ legatur quilibet habꝫ ibi virilē porcōnē nisi alia mens appaeat testatoris· ff· de le· j· si pluribus·

f ¶ In residuo· ·bus· de quo residuo absoluerat iudex patruū ꝛ filios· nam p̄mus iudex in totū absoluit patruū ꝛ filios in legato et male h q̄ ad filios bn̄· h cardialis ɔdēnauit patruū p pte fideicōmissi scꝫ in dimidia ipius legati tercie et quarte p rata et in h infirmauit p̄oris sniam iudicis in residuo aūt ɔfirmauit· et totum intellige q̄tū ad legatū possessionū q̄ legate fuerunt de quibꝫ cōpromissuꝫ fuit· in alia aūt pte snie stati sequitur qualiter pcessit cardinalis ibi· ceterū ꝛc· ·tebāt iure legati medietatē bonoꝝ de q̄·

g ¶ Residuo· auūculi pe ·bus fuit cōpromissum· residuū istud cōsistebat sm intētionē p̄oris iudicis in illa medietate a qua medietate absoluit patruū ꝛ filios nō habito respcū ad testamtū pepōnis et h pp ter p̄ceptū arbitroꝝ qd tn̄ nō impediebat legatū et cōsistit in ·xvi· scdm ɔputacōnē nrām et male pnūciauit in eo q patruū absoluit in totū h q̄tū ad filios bn̄ pnūciauit· h postea cardinalis ostēso testamto pepōnis correxit p pte sniaz p̄mi iudicis cōdēnans patruū p pte sua scꝫ in q̄tuor ꝛ in residuo· s· in· viij· q̄tū ad filios et in· iiij· q̄tū ad patruū confirmauit et tn̄ in sequēti articulo pdit patruus illa q̄tuor pp ter penā vno ·etēto p· l· falcidiā et sic in veritate in· viij· ɔsistebat legatū racōne tercie ꝛ quarte· alia· viij· ptinebāt ad patruū ꝛ filios ex testamto raimaldi et h sm ɔputacōꝫ

g ¶ Articulo· duo fuerūt articuli· p̄mus q petebātur ·p̄dictam· res legate· scdus in q̄ petebātur oia q̄ ad patruū ꝛ filios poterāt puenire ex testamto raimaldi siue ueniret s legatū auūculo relictū·

b ¶ Pronūciasse· quantum ad psonas filioꝝ male pronunciauit q nō venerāt ɔtra volūtatē testatoris in aliq· male etiā pnūciauit cōtra patruū q ɔdēnauit eū de omibꝫ alijs q̄ puenerāt ad eū ex testamēto pepōnis ꝛ raimaldi q in hijs q̄ sbiacebāt restitucōi ipsū nō debuit ɔdēnare h de hijs q̄ tm̄ cōtigebāt eū racōne tercie ꝛ quarte pqua pte cōfirmatur snia p alia q̄ debebat restitui ei infirmatur

b ¶ De petitis· et ita h est bona racō q h agebatur rei vē ·ut· j· dr· dicacōe saltē q̄ ad legatū ut· s· dcm̄ ē· vn̄ cū isti nl possideret nō poterāt cōueniri rei vēdicacōne· C· de alie· mu· indi· cā fac· l· vna· et· s· de indi· examiata· q sic agētur pꝫ ex eo q dicit q patruus fuit cōfessus se possidē q in reali actōne querēdū est an possideat quis vel nō· ff· de rei ven· qui petitorio· et· l· officiū· et si dixerit se nō possidere cū possideat et h pbetur trāsfertur possessio in actorē q̄uis nō pbet rem suā esse· ff· e· l· in rem actō· et q nō dū adierāt hereditate nō poterāt cōueniri et ante lit· cōt· dꝫ queri ne delusorm̄ fit in

i ¶ Hēbat· racōe illiꝰ institucōis quā fec· R· de ipo· ·diciū ut h pt·

k ¶ bonis· s· in alijs bonis ꝛ rebꝫ exceptis rebꝫ legatis ut possit intelligi de omibꝫ· ·gulis eni bonis habuit terciā ꝛ quartam ut dixi·

l ¶ Eiusdē· i sin· ·g vidr q in sola terciā ꝛ quarta teneat institucō·

m ¶ Institutio· ·quod falsū ē immo tenꝫ in omibꝫ· C· ad· l· fal· irritū· sed dr in eis tenē q in eis p̄t institutus patruus grauari· in eo vero q sbiacet restitucōni grauari nō p̄t immo illud deducitur tanq̄ es alienū residuū vēo diuiditur inter patruū ꝛ filios eius· fidei eni omissum hereditatis ex testamto pepōnis soli patruo debebatur non autē eiꝰ filijs· Raimaldꝰ aūt instituit patruū cui hereditatē pepōnis restituē tenebatur cū illud qd ē patruo restituēdū ex testamto pepōnis illō hȳ p̄cipuū et illud p̄mo deducitur sicut es alienum ut in· l· p̄dcā· irritū· In q̄ aūt adiectō pene nō tenuit· illud aūt qd raimaldus restituē nō tenebat et in quo grauari nō potuit qd est tercia et quarta illud diuiditur inter patruū ꝛ filios eius quos raimaldus instituit sibi heredes· C· ad· l· fal· quāq̄ et in h solo· s· tercia ꝛ q̄rta tenuit adiectō pene

n ¶ Eosdem· ·ut hic di· quasi dicat· p q̄ pte legatū ɔtigit quēlibꝫ de auūculis p ea pte quemlibꝫ ɔtingit illō qd pene cā adimitur illi patruo quia patruus nolebat parē testatori dādo legatū auūculis ideo pdē dꝫ illud qd cape poterat ex testamēto raimaldi·

o ¶ Legato· qd amittit patruꝰ noie pene· i· xij·

p ¶ In residuo· ·vncias· scꝫ in eo qd dꝫ hre ex testamēto pepōnis· illud residuū p̄t itelligi dupliciter· q̄ ad bona pepōnis q̄tū ad patruū q i illis ɔdēnacō iudicis nō tenuit q̄ ɔtigebāt patruū p restitucōnē ex testamēto pepōnis in quibꝫ nullā penā potuit imponē raimaldus ꝛ ideo absoluitur patruus· Itē quo ad bona raimaldi q̄tū ad filios quos raimaldus instituit et q nō venerāt ɔtra volūtatē testatoris et michil inuēti sūt possidē de rebꝫ petitis ɔdēnari nō debuerūt vn̄ absoluti fuerūt p cardialē·

q ¶ Nichilominus ei· s· patruo· ·gēdū patruus id qd sibi restituē

r ¶ Falcidie· Istud est ita intelli ·dū est p̄mo ut es alienū ut dixi deducit de rebꝫ illis de quibꝫ cōpromissum fuit que cōtinebātur in p̄mo articulo· de residuo quod est terciā et quarta tenetur prestaē legata et de illis detrahet quartā trebellianicā p legem falcidiam· ·C· ad· l· fal· imponēda· et· l· irritū· et· l· quāq̄· et· ff· ad· l· fal· qd de bonis· § qd fidei· et· C· de bo· auc· iud· pos· l· i· deducꝫ aūt falcidiā de rebus legatis· et forte intellexit cardinalis q deducēt etiā de alijs q̄ causa pene adimūtur eidē q ꝛ illa legata sūt illis auūculis h sine ɔtrouersia de alio relicto· et ideo forte dic· j· de falcidia qd inducitur cōtra volūtatē testatoris· h h nō ē verū q id qd pene cā accrescit nō icidit in· l· fal· ff· ad· l· fal· cū pater· in fi· et· l· se· ar· op· et qd punitū est ad penā nō dꝫ trahi ad grām· s· de trāsla· inter corporalia·

s ¶ Restitucōne· i· p̄stacōne· ·tps ɔputādū est a iussu iudicis si

t ¶ Limitū· qd dr tpus āni hoc ·aūt· j· illō tps nō paruerit tūc non p̄t uti bn̄ficio falcidie immo pdit omia excepto illo qd sibi debetur ex fideicōmisso· in aut· de here· et fal· § illud q̄·

u ¶ Inuētariū· aliter eni bn̄ficō legis fal· uti nō p̄t ut dic aut· de here et fal· § si vero nō fecerit inuētariū· ·lūtatē testatoris vidr hrē

x ¶ Testatoris· h ideo dic q ɔtra vo ·neri falcidia de rebꝫ specialiter legatis q illas voluit omnino testator p̄stare illis auūculis ita q nulla ɔtradictō fiēt eis vn̄ ɔtra eius volūtatē falcidia retinetur et tn̄ nilominꝰ falcidia retinetur q ɔtra volūtatē testatoris inducitur falcidia· ff· ad· l· fal· ticia· h in alijs rebꝫ que cā pene auferūtur si verū est q quarta retineatur inducitur s volūtatē testatoris si nō videtur q quarta retineatur in hijs q̄ cā auferūtur pene ut dixi ·s· in notula· istō ē· ꝛ c· nā testator cā pene oia voluit auūculis p̄stari inducitur g falcidia ɔtra volūtatē defuncti· C· ad· l· falci· si ut allegas· et· l· pnl· e· ff· e· qd de bonis· § ul· hodie vero falcidia non p̄t induci ɔtra volūtatē testatoris exp̄ssam si testator ētus de q̄titate p̄rimonij sui h phibeat· in aut· de here· et fal· § si vēo exp̄ssim· h s

voluntatē tacitā bn inducitur ut dicūt. l. p dicte. si ut allegas. et se Johānes. locis. in quibus sufficit minus ltima volūtas .s. e. c. cū esses. et. c. relatum. ) quētes.

a ¶ Suis. ppriis. s. q de rebus eccie nl possz legare nisi quēadmodū pmissuz est. s. e. c. q nos. ) suscipe nemo cogitur susceptū vēo necesse ē adimpleri. ff. comodati. in omodato. ff. mādati. si qs alicui. C. q mādatū. C. de pcur. invitus. ff. de arb. l. iii. C. i. b.

c ¶ Per diocesanū. hic intellige. s. e. si hredes. et. c. tua nobis. ubi de h.

De his. portio. portio ista diūsimode deducitur. s. m varias cōsuetudines locoz. j. de sepul. c. tificari. et. s. e. requisisti. quāq ē tercia et quāq media. j. de sepul. c. i. et. ii. et. x. q. i. de his. et. c. antiquos. et. c. decrevimus. et quāq quarta. j. de sepl. e ¶ In fraudē. ) cū sup. tūc nō ptesz. s. e. officii. f ¶ Deduci. h dictū ē ppt reuerētiā dīni cultus. multa eni ppt religionē cōmitti solēt. nā summa ē ratio q p religiōe fac. ff. de relig. et sūp. fune. sūt psone. in fi. vn in casu isto minus ltima voluntas sufficit. s. e. c. cū esses. et. c. relatū. sic et in his q ad pias cās relinquūtur cessat falcidia. C. ad. l. fal. aut. si mulier. et in aut. de ec. ti. C. si autē. vn sūptum ē aut. p dictū. si mulier. et cessat falcidia in testamto militis pvilegio militari. C. de testa. mili. in testamto. C. ad. l. falci. in testamto. Itē cessat deductō istius ptis in equis et armis et fauore terre scē. j. de sepul. in nra. et h itē qd h dz bes j. de v. sig. ex pte.

De hoc. psone. hic. s. t. p. x. q nos. b ¶ Sanctificētē. i. sancta ab oibus deputatur. s. de re pmu. ma cipia. xii. q. ii. de laicis. et. q. iii. quicūq. ala.

i ¶ Tradatur. intellige h cū nō habēt osangneos qui eis ab intestato succedāt illi eni admittēnt et nō eccia. xii. q. ul. c. ul. et. q. ii. quicūq. Sancto oncilio. mortuū decedit platus de omibus tā ante pmocōez q post acquisitis intuitu psone liberā h; ptātez. s. c. pxi. et. s. de testa. q os. et. xii. q. iii. quicūq.

Johānes clericus et p. laicus executores ultime volūtatis .o. clerici scē crucis q venabilibus et ppriis locis de bonis suis in ultima voluntate legavit. mādās insup satisfieri creditoribus p eosdē. post mādatuz susceptū p diocesanū cogi debēt testatoris explē ultimam volūtatē. Idem.

De his que in ornamentis vel p eis seu fabrica lumiaribus anniversario septimo. xx. xxx. sive aliis ad ppetuū cultū dīnū legātur ecclesiis vel reliquis piis locis portiō canōica dūmō in fraudē non fiat ut ea eps seu prochialis ecclia debeat defraudari deduci nō dz.

## De successione ab intestato.

Ex co. ci. apd altnen. habito.

Sed hoc ibidē invenitur de epis psbris et clericis si p hreditatez vel alio mō intuitu psone aliquid acquisierit donaē eis licz cui voluerit dū vivūt. si ante obierit q h fecerit altari cui servīut oīa ppetuo sacificētur et in ius eius tradātur. Ex oci. Sancto oncilio ) tribur.

Sallatū est q quidā laici improbe agūt otra psbros suos ita ut in demorientiū psbiteroz sba ptes sibi vendicent sic de ppriis suis. Interdicimus itaqz ne hoc ulterius fiat h sicuti liberi facti sunt ad suscipiēdū gradū et ad agēdū officiū dīnū ita nl ab eis pter dīnū officiū exigatur. peculiū vero ipsoz divi datur in qtu

et. q. v. sixū. in aut. de ec. ti. coll. ix. C. interdicimus. si vēo decedat intestatus si sūt disticte res eius osangnei succedūt sibi. xii. q. i. sunt manifeste. si vēo res plati sūt pmixte cū rebus eccie tūc distigue q aut dubitatur an habuit ppiū aut certū ē q habuit. si dubitetur sp p eccia ē psumēdū et totu vendicabit eccia. ar. xii. q. iii. quicūq. ff. de rebus du. civibus. sic in uxoē. ff. de dona. inter vi. et ux. quītus mutius. et. C. e. ti. etiaz. si vero certū ē q aliquid habuit h nescitur quātū obtineat huius. e. distinctō. nec immerito q nullus hres nobis pximior est q qui nos deo sociavit. j. de penis. psbri. licz cōtradicē videatur. xii. q. iiii. c. i. ubi dz q si sit dubiū q eq debeat fieri distribucō inter ecciaz et hredes sacdotis. h dic q i alio casu loqtur h. c. q illud. h. c. intelligitur de illis psbris q ex bonis eccie sūt psbri qd videtur verius. ut dic lau. nō credo q hodie habēt locū tlis divisio imo credo q si

aliquid hret intuitu psone q osangnei ei succedūt ab intestato si osangneos nō hret tūc eccia ei succedēt. xii. q. ul. c. ul. et. j. c. pxi.
l ¶ Divinū. ar. q pronus pt tenē opas spuales in libro quē manumittit ad clicatū. ar. s. de ser. nō or. nullus. liiii. di. frequēs. ala.
m ¶ Idonei. puta hretici. xiiii. q. ii. sane. pfert. j. de hre. si qs eps.

Cum dilcūs. pticipacōnē. ppt h nō fuit mōchus nec ec stetit i habitu mōchali ut appaēt ex atiqcū h nō sufficiat ad mōchatū.

or ptes. quaz una epo. altera eccie. tercia paupibus. qrta pentibus assignetur. et si non sint pdonei pentes eps ea recipiat et in usu eccie diligēter distribuat. et si quis otra hoc venire psūpserit anathatizetur.

Anno. iii. florēti. epo.

Cum dilcūs filius abbas de brusia p cā quā adversus epm edueñ. habebat diutius expectasset. abbas pposuit añ dcūs q arpsbr de alerio ad pticipacōz oīonū mōsterio de brusia obtulit se et sua et .j. Sufficiēter intelleximus eē pbatū q dcūs arpsbr agēs in extremis velut ultimā expmiens voluntatē asseruit se et sua mōsterio otulisse unū cū requisitus essz ut facēt testamētum rñdit se nō posse testari q se et sua otulerat mōsterio sepedicto. et licz unus testis solus dixerit se vidisse qn se et sua obtulit mōsterio q tn alii testes dixerūt se audisse ipsū i abbatis pñtia qd pdictum ē ostētem nō tanq sufficiēter pbātes h tanq vehemēter admiculātes assercōez abbatis plurimū adiuvabāt. Quia vero ps epi asserebat se velle pbare q dictus arpsbr in extremis laborās tanq freneticus alienatus erat a mēte unde non valuit qd expssit. Nos cām illā tibi sb hac forma duximus omittēdā q n pfatus epus lme pbavēit sepedictū arpsbrm sue mentis cōpotem nō fuisse cū ultimam

o ¶ Se et sua. et postmodū in extremis agēs ofitebat pblice q nō poterat facē testamētū q se et sua otulēat mōsterio et h ultimū pbavit abbas p testes p mū articulū nō pbavit n p unicū testez qd nō sufficit h.
p ¶ Ultimā. quasi dicat et si hec vba nō expsse h dicāt tn tacite vim obtinēt ultime volūtatis. h.
q ¶ Mōsterio. p hāc pbacōnē obtiebit abbas si epus nō pbavēit arpsbiterū vba ista alieata mente dixisse. nec intelligas q ex his vbis pbatur arpsbrm fuisse oblatū dcō mōsterio cū suis rebus sive mōchū fuisse h pbat q voluit sua bona ad mōsteriū puenisse ut quelibz vba p q declaratur intētio testatis sufficē videtur. ff. de fun. in. er le. cū de lanionis. C. si nā. ad fi. et. ff. de sup. le. l. labeo. ad fi. nemo eni estiandus ē dixisse qd nō mēte cogitaverit. h.
r ¶ Mōsterio. vn ex tūc cessat eius iudiciū. xix. q. ul. autē. si q mulier.
s ¶ Testis. unus testis solus nō sufficit ad pbacōnē. s. de testi. licz universis. iiii. q. iii. C. iuris iurandi. si tn alie psupcōes assint sufficit ut h dz. e. s. de testi. ptea. et. c. iii. h nō videtur sufficē hmōdi admicula ad pbādū intēcōz abbatis. s. q dcūs arpsbr mōsterio obtulit se et sua cū lra dic nō tanq sufficiēter pbātes h admiculātes et ē. vn nō debuit admitti epus ad pbādū q arpsbr fuissz mēte alieatus qn in extremis agēs dicebat q nō poterat facē testamētū. vel dic q ista admicula sufficiūt cū unico teste et ideo audiri dz epus ad pbandū q iste arpsbr erat furiosus cū vba illa expssit q pbato solus testis remanz et sic

obtiebit eps als sucecūbēt q si obtulit se pbatur p dcā mos ei gerēdus fuit. ff. de pba. cca eū. h. ) sio debēt sufficē ad h ut testatus des
t ¶ Cōfitētē. vid q talis ofes/ cessisse dicat h nlluz aliud testamtū restaēt. ff. d dona. ex hac scptura ubi. oino statur vbis testātis qre g reqrit h alia pbacō. rñderi pt q lex illa loqtur i eo casu qn p talia vba aliqs expmit ultimā volūtatē als talibus vbis nō ē credēdū n h invasi in testamto. C. de pba. aut. h obtiet. et tūc hredes necē hnt stare illi volūtati. C. de fideicō. aut. āplius h. vin. scptura illius legis solēniter fcā fuit dū vivebat testator q fecit testamētū h ille arpsbr dū vivebat nullā fecit scpturā de vbis istis et ideo pus mortē illa cōfessio dz pbari p testes put abbas dicebat i sua peticōne ad h ut sufficeēt unus testis et tn p se sufficeēt. h. u ¶ Probātes. s. q obtulit
x ¶ Cōpotē. h ideo dic q furiosus nō pt facē testamtū ) se et sua. h.

.C.qui testa.fa.pñt furiosũ.et ita ep̃s ille ꝓbabit istã negatiuã et hoc ẽ q̄ hʒ in se implicitã affirmatiuã hãc scʒ q̄ tũc erat furiosus sic.s.de renũ.sup hoc.et.C.de codicill.nec codicillos.et.ff.de ꝯdic. insti.quidã.ff.de ꝓba.si filiusfamilias.ꝺ.iij.q.ix.indicas.ſʒ ibi aꝛ. ep̃us tenebatur ꝓbaẽ ep̃m illũ fuisse sane mẽtis q̄ ꝯstabat illũ p̃us fuisse furiosũ.t. mentũ eni hoĩs tm̃ morte ꝯfirmatur et immobile pseuerat post mortẽ.ĩ.de cele.mis.cũ mar

a ¶ Volũtatẽ.testa

te.et.xiij.q.ij.ultia volũtas.et.C.de sacrosanc.ec.

b bonoꝝ. ꝛ.l.i.laur.

ſʒ intelligas donacoꝫ hãc fcãm de bonis ecc̃iasticis de quibꝰ intelligẽdũ ẽ cũ illa donaẽ nõ potuit.s.de testa.cũ in officijs.et.c. q̄ nos.si de p̃rimonialibus in istis nl iuꝛ habuit ep̃us dicas q̄ de ꝓpriis siue p̃rimonialibꝰ ſʒ ẽ intelligẽdũ et ſʒ ꝯstabat al's p̃sumẽtur ecc̃ie loq̄tur in eo casu cũ nõ appareret hres.xij.q.ij.c.ul. et in aut.de ec.ti.§.si q̃s ep̃us.ecc̃ia eni ẽ ꝓximꝰ hres.ĩ.de penis.p̃sbri.si.s.e.c.i.Jo.

c ¶ Impeticõne.ſʒ nũq̃d ep̃us dixit sibi ius ꝗ debuit cadẽ a iure suo ſʒ ſʒ nõ dʒ redũdaẽ in dãnum ecc̃ie.xvi.q.vi.si ep̃us. imo verius dicas q̄ pena illius ꝯstitucõis si q̃s in tantã.C.vñ vi.nõ hʒ locũ in bonis iacẽtis hreditatis vñ legatarius q̃ legatũ aũcte sua capit añ aditã hreditatẽ non pũitur in alio ſi q̄ restituit possessionẽ.ff.quo.lega.l.i.ſʒñ.i.secus est ſi post aditã hreditatẽ.C.del.nõ dubiũ.

d ¶ Silẽtiũ.si p̃mo sana mẽte sua obtulit deo nõne debʒ ꝓpa tueri suã donationẽ inter viuos licʒ in morte nõ fuerit sane mẽtis cũ adhuc in eodẽ ꝓposito intelligatur durae.ĩ.de bap.et eius ef.maiores.ad si.p̃terea cũ ille q̃ ab intestato dʒ succedẽ immẽsam donacoꝫ defuncti reuocat nõ in totũ reuocat ſʒ q̄tũ ad quartã sufficiat.C.de inof.do.l.i.s.ti.ꝓxi.raimucius.imo in vita sua oĩa donaẽ potuit.s.e.c.i.so.abbas nõ ꝓbauit donacoꝫ factaꝫ fuisse inter viuos ñ p vnũ testẽ et alij q̃ ꝓbabãt illã quã exp̃ssit in ultia volũtate dũ agẽt in extremis nõ ꝓbãt oblacõnẽ inter viuos. Illa autẽ obiectõ de inofficiosa donacõne nõ habʒ ſʒ locũ q̄ quẽla de inofficiosa donacõne nõ datur ñ illis quibꝰ aliquid relinq̄ ncc̃e est.C.de inof.do.si totas.ſʒ ecc̃ie sacerdotes nõ tenẽtur aliq̃d legare de suis ꝓprijs ñ velit.lau.

volũtatẽ exp̃ssit sup impetitione mõsterij ꝑpetuũ ei silentiũ imponatur ⁊ ꝯpellatur restituẽ mõasterio qcũq̃ de bonis ipius arp̃sbri vel etiã mõsterij occupauit.si vero lũme ꝓbauerit arp̃sbrm sup ultia volũtate q̃ p̃missa sũt alienata mẽte dixisse ad faciẽdam ei noĩe prochialis ecc̃ie cuiꝰ administracõnẽ gesserat dũ vixissʒ restitucõꝫ bonoꝝ q̃ ipsius arp̃sbri fuerãt mõsteriũ ꝯdẽnetur cũ idẽ arp̃sbr ab intestato decesserit ipiq̃ mõsteio sup impeticõe epi silẽtiũ imponatur De sepultur.

Leo.iij.

Nos instituta maiorũ patrũ ꝯsiderãtes statuimꝰ vnũquẽq̃ in maiorũ sepulcris suoꝝ iacere ut p̃riarcharum exitus docʒ.nulli tñ negamꝰ ꝓpam sibi eligẽ sepl'turã ⁊ ecc̃ alienã.dñs eni ⁊ mgr̃ alienã elegit ut ꝓpriã.ſʒ q̄ dignus ẽ operarius mercede sua terciã ptẽ sui iudicij illi ecc̃ie dare cẽsemus in qua celesti pabulo refici ꝯsueuit.ut iuxta ap̃lm sint ꝯsolacõnũ socij ut fuerũt passionũ.et sic demũ ubicũq̃ libitũ fuerit eligãt sepulturã. aliter ne fiat aũc.dñi nr̃i q̃ p ꝓpham locutus est dicẽs.ne trãsgrediaris termĩos antiquos quos posuerũt p̃res tui sb anathatis vinculo detestamur ⁊ ꝯtradicimꝰ.

Leo ꝓpa oĩbꝰ fidelibꝰ p dardaniã ꝯstitutis.

Relatũ ẽ auribꝰ nr̃is ⁊ .ĩ.M. ut quicũq̃ amodo in mõasterio ꝯuerti

Nos instituta.suoꝝ.et ita loquitur de indigenis.lau.

f ¶ P̃riarchaꝝ.qui in sepulturis patrũ suoꝝ sũt sepulti.xxiij.q.ij.§.ioseph. detur q̄ quilibʒ adultus ⁊ discretus possit sibi

g ¶ Eligẽ.⁊ sic vi. eligẽ sepulturã ubi voluerit ar.ĩ.e.in nr̃a.ſʒ verum est dũ tñ eligat locũ magis religiosũ.ĩ.e.fraternitatẽ.ubi de ſʒ.et.ĩ.e.c.ꝓxi.ar.

h ¶ Elegit.q̄ natus in bethlehẽ nutritus in nazareth sepultus fuit in irl'm in sepulcro ioseph.t.

i ¶ Partẽ.in sequẽti.c.dʒ de medietate.ĩ.e.cũ sup.dʒ de q̃rta.ſʒ diuisitas siue ꝯrietas determinatur sc̃m diuisas ꝯsuetudines locoꝝ.ĩ.c.

certificari. scʒ q̄ reliquit huic ecc̃ie in q̃ elegit sepulturã ⁊ nõ de re

k ¶ Iudicij. lictis alijs locis ut.ĩ.e.in nr̃a.ſʒ.

l ¶ Pabulo.pabulũ celeste exposuit ala.i. doctrinã secretoꝝ dei vel solida cibaria pabulũ eni dʒ p̃dicacõ vbi dei.s.de offi.ord.inter cetera.

m ¶ Cõsolacõnũ.ad quẽ spectat onꝰ ⁊ emolimẽtũ.xij.q.ij.ecc̃iasticis.et.c.caritatẽ.xiij.q.i.§.i.ala.et.xvi.q.vi.de lapsis.et.ff.de regul.iur.sc̃om naturã.circa p̃ncipiũ ti.

voluerit siue in morte siue in vita oĩm rerũ ⁊ possessionum quas ꝓ salute aĩe sue decreuerit disponẽ medietatẽ ecc̃ie ad quã dinoscitur ptinẽ relinquat.

Inno.iij.ianuẽ.arep.

Fraternitatẽ tuã nõ credimus ignoraẽ mortuorũ sepulcra ⁊ cimiteria apd̃ illas ecc̃ias ⁊ mõasteria et ex ãtiquo eẽ disposita ĩ quibꝰ religiosoꝝ frm̃ ꝯuẽtus sũt ꝯstituti et oꝛones atq̃ missaꝝ solẽniatã ꝓ viuis q̄ ꝓ defunctis frequẽtius celebrãtur.vñ ipsoꝝ deuocõni ⁊ extreme volũtati q̃ apud hm̃oi ecc̃ias sepeliri desiderãt mĩme ꝯtradicẽdũ est. ¶ Qui vero relictis ãtiquis ecc̃ijs ⁊ patrũ alioꝝq̃ pentũ suoꝝ sepulcris ꝯtra cõsuetudinẽ patrũ veteris testamẽti qui cũ p̃ribꝰ suis sepulti esse legũtur ad noua ⁊ minꝰ religiosa loca se trãsferũt irracõnabiliter ⁊ ꝯtra antiquã institucõnẽ facẽ vidẽtur.vñ si.p.de castello ꝯtra ãtiquã ⁊ racõnabilẽ ꝯsuetudinẽ aliquid de corpe suo sepeliẽdo mãdauit ſʒ nõ p̃iudicat racõni ſʒ viribꝰ debʒ carẽ. Quocirca.m.q̃.corpus ipius mõachis sc̃i steffani reddi facias et cũ suis p̃ribus sepeliri.

Alex.iij.epo spa

De hijs q̃ in infir. lecti.

Dimitate vel sanitate cũ bonis suis ad religiosa loca se trãsferũt nichil tibi vel ecc̃ijs a quibꝰ recepertũt salutis pabula relinquẽtes.ſʒ tue volumus pru.innotescẽ q̄ si in egritudine ipa ad religioꝫ trãseãt

n ¶ Transgrediaris.trãsgreditur quis terminos p̃ris sui cũ q̃s prochianũ alterius admittit ad sepulturã ut ſʒ. Itẽ cũ alterius s̃bditũ excoĩcat vl interdicit.ix.q.ij.c.i.⁊.ij. tercio cũ euellit terminos possessionũ vicini sui.lxxvi.di.tanta nequicia. quarto cũ p̃dicat dñi sui dei.xxiij.q.ij.trãsferir. Itẽ cũ alteri⁹ prochianũ recipit ad p̃niam.de pe.di.vi.placuit.ĩ.de pe.et re.omis vtriusq̃.vme.

o ¶ Relatũ.mõsterio.aiq̃ q̃s dꝫ eligẽ locũ religiosũ ad sepulturã.

p ¶ In vita.in egritudine tñ de qua decedit aliquid daretur ecc̃ie prochiali.ĩ.e.de hijs.vin.

q ¶ Decreuerit.simplex clerijs ſʒ reliquatur ꝯmenamẽtis ecc̃ie sine fraude et tũc nl detrahitur.s.de testa.c.ul.aut si relinquit paupibꝰ vel sanguinis ꝓ remedio aĩe sue nichil detrahitur inde ut dixit ala.et vĩnc.ſʒ de armis ⁊ cẽ equs ꝓ subsidio terre sc̃e relictis nl detrahitur.ĩ.e.mnia.

r ¶ Medietatẽ.sup si fiadũ ẽ ꝯsuetudini loc̃ꝫ certificari.

s ¶ Ecc̃ie.s.apd̃ quã sibi facta recepit.sic intelligr grãnus.ſʒ.c.xiij.q.ij.c.aliud.in si.

Fratnitati.et ĩnd.s.e.c.i.

u ¶ Religiosoꝝ.xij.q.ij.ubicũq̃.et.c.placuit.

x ¶ Frequẽtius.hec est ratio quare potius sepeliũtur hoĩes in locis religiosis q̄ frequẽtius ibi diuina officia celebrãtur.ꝯ nõne tñ valẽt g̃nalis oracõ q̄tũ specialis.ita de ꝯse.di.v.nõ mediocriter.illa ẽ cã q̄ sp̃us sc̃is ad mẽsurã nõ datur.de ꝯse.di.iij.queris ſʒ p̃sup̃ci est q̄ plus ꝓsit specialis oracõ q̄ g̃nalis.et quia honor ãplius vidʒ differri illis ꝓ quibꝰ specialis

y ¶ Parẽtũ.xiij. ſit ꝯio.q.ij.ebrõ.et.§.ioseph.

z Religiosa.ex ſʒ.c.pʒ q̄ q̃ vult eligẽ sibi sepulturã sua relicta debʒ eligẽ magis religiosam.ar.s.e.c.ꝓxi.in hac opione fuit.t.h.et ala.et michi ſʒ idẽ vidʒ.et facit ad ſʒ.xiij.q.ij.ubicũq̃.et ẽ sile.qui enim de vna religiõe trãsit ad aliã ad strictoꝛeꝫ trãsire dʒ.ĩ.de regul.sane et.c.licʒ.Alij dicũt ut lau.vin.et io.q̄ liberũ ẽ vnicuiq̃ sibi eligere sepulturã eẽ ad locũ minus religiosũ.ar.ĩ.e.in nr̃a.et si qua ꝯtraria inueniãtur intelligũtur cũ illectus fuit vel cũ temeritate vel ex odio p̃ru trãsiuit vel cũ debitã porcõnẽ nõ reliquit sue ecc̃ie.et sic intelliguñt illud.c.p̃mã opionẽ p̃fero.et q̄ dic.ĩ.e.in nr̃a.nõ ꝯtradicit quia illud ꝯtigit ꝓpter p̃uilegiũ qd̃ habẽt illi hospitalarij ⁊ tẽplarij ut liberũ sit cuicũq̃ apd̃ eos eligẽ sepulturã ut ibi patʒ.sic et p̃dicatores habẽt idẽ p̃uilegiũ al's nõ possent illos recipe ad sepulturã.

a Carere· qm̄ minus ltima volūtas defuncti defendi nō dꝫ· ff· de
ↄ di· insti· filius quidā· et· xij· q· v· c· i· et· ff· de reli· et sūp· fu· l· at si qſ·
· §· hec actō· qn̄qꝫ tn̄ minus ltima volūtas q̄tū ad solēnitatē testi
um defenditur puta in relictis pijs locis· s· de testa· relatū· et· c· p·
b Corpus· sic· j· e· cū liberū· et oblacōes quas ipius cedenti·
occasiōe habuerūt· j· e· ti· in nr̄a· et in· c· cū liberū· t·
De hijs· decedāt· qꝛ tūc donacō cā mortis cōfirmatur· ff· de do·
nac· cā mor· nō vid̄r· et ē
ar· q nō licꝫ alicui i moꝛ
te qd̄ in vita nō licēt ar·
· s· de testa· ad h· nec mi·
rum· qꝛ p̄t qui sanus est
oīa bona sua cōsumē
in morte tn̄ nō p̄t filios
vel nepotes suos p̄teri·
re· insti· de inoffi· testam·
et de exhre· lib· p totū ·
et sic intellige· s· de testa·
raimuci9· de tercia clere et
adelasie q donata vel vē
dita fuerūt in morte vn̄
nō potuit quarta defrau
dari sua ltima al's in sa·
nitate poterat defrauda·
ri ut h dicit in fi· b·
d Assumpti· ecce iste
audit dīna officia i hac
eccīa et in alia hꝫ sepul·
turā et sui maiores ab ā·
tiquis tpibꝫ elegerūt a·
liā sepulturā i alia tercia
que illarū eccīarū hēbit
canonicā porcōꝫ sui iudi
cij· R̄n̄deo diuidē debent
illā canonicā porcōꝫ ar·
· s· e· c· i· et· s· de testa· rela
tū· in fi· n̄ ↄsuetudo repu·
gnet ar· j· e· certificari· et
· c· de vxore· in fi· et· j· de de
ci· cū sint hoies· et· j· t· p x·
· c· ul· t· et· b· dixerūt ꝛ me·
lius q illa eccīa in qua ē
sua sepultura dꝫ hr̄e cano
nicā porcōnē ꝛ nō illa in
qua audit dīna· nulla e·
nim iniuria fcā est ei racō
ne sepulture elcē in alia
eccīa qꝛ non d̄r derelicta
nec offensa nec ex tali e·
lectōne ius acquiritur il
li· b· Itē quid si in vna ec
clesia pcepit sacra ꝛ in a·
lia ē sua canōica sepultu·
ra q illarū hēbit canōicaꝫ
porcōneꝫ· R̄n̄deo eodem
mō diuidē debēt illā cano
nicā porcōnē· ar· s· e· c· i·
et· ij· ꝛ ar· ad h· s· d testa·
relatū· in fi· si ↄsuetudo re
pugnet ar· j· e· certificari·
et· c· de vxore· et· j· de deci·
cū sint hoies· si tn̄ sua ec
clesia soleb at aliq̄d pci·
pere d iudicō sui prochi
ani cū sepeliebatur in il·
la eccīa in qua parētes
istius q̄ in alia sepulturā elegit p rata eius qd̄ solebat accipe ac·
cipiet de canōica porcōne q̄ dabatur prochiali eccīe· h notat· p· b·
· xiij· q· ij· §· si aliud· in sūma ipius· Alij dicūt d̄rui scꝫ q eccīa in q̄ cō
sueuit sepeliri nl̄ dꝫ hr̄e s prochialis in q̄ ↄsueuit audiē dīna qd̄
e Transtulerit· se ꝛ sua redd ēdo qd̄ pꝫ p pn̄· c· michi nō vid̄r· b·
si aūt corp9 suū tm̄ tradēt sepeliēdo p9 mortē et reliquat ei aliq̄d
de h dꝫ dare ltimā· lau· nestis tn̄· lxxvi· di· donaē· ꝛ nō hreticis· C·
f Priuatis· ho· d apo· l· hij q̄· et· j· d hre· si q̄s ep̄s· et· c· se· t·

Dūmodo de egritudine illa de·
cedāt de bonis suis ipis ec·
clesijs a quibꝫ assumpti fuerit
canonica dꝫ porcō exhiberi· si
vero ad r̄ligiosa loca se in sa
nitate trāstulerit de hijs que
locis ipsis ↄferūt cogi nō pos
sūt aliq̄d p̄sceptis eccījs imp
tiri qꝛ liberū est eis tunc bona
sua non solū religiosis s etiā
quibuslibꝫ p̄uatis ↄferre p̄so
nis. Idem.

Ex pte canonicorū obri·
gen· nobis ē intimatū q p̄oꝛ
de insula quedā prochianuꝫ
suū post appellatiōeꝫ ad nos
fcām in sua eccīa sepeliuit ꝛ· j·
· m· q· p̄fatū p̄orē ↄpellas ut
mēoratis canonicis p̄dcā pro
chiani corpus restituat et ex
inde amicabiliter ↄueniat cū
eisdē. Ide decano ꝛ mgr̄o· r·

Cum liberū rauenatē·
sit ꝛ· j· ad audiētiā nrāꝫ
puenit ex ↄquestiōe abbatis
et fratrū scī martini laudin̄· q
cū p̄sbr quidā corp9 cuiusdā
mlieris put in ultima volūta
te disposuit ad eandē eccīam
sepeliendū deferret· mōachi scī
vincētij laudin̄· corpus ipius
violēter rape ꝛ in eccīa sua se
pelire minime dubitarūt ꝛ· j· m·
· q· si ita eē inueneitis p̄fatos
monachos ↄpellatis ut ossa
p̄fate mlieris ꝛ bn̄ficia q̄ oc·
casione sepulture ipius cū in·
tegr̄tate r̄cepisse noscūtur me
moratis fribꝫ restituant ꝛ de
cetero similia nō p̄sumāt.

Lucius· iij·

Ex pte· prochianū· Iste prochianus nō elegerat sepulturā a·
pud eccīam dicti p̄oris vel fuit dolo inductus vel fuit· j· ltimos ā·
nos et ideo corpus illius dꝫ restitui cū bonis pceptis occasiōe illi·
us alias tm̄ quartā vel terciā vel medietatē s̄m ↄsuetudinem loci
hr̄ent· j· e· in nrā· j· e· c̄tificari· et qd̄ d̄r de ap· idē est sine aliq̄ ap· vnde
supple maxime· t· ar· s· C· de sepl'· vio· l· fi· et aut· Itē q̄ deinde· et i
b Appellacōeꝫ· aut· ut cū de ap· cog· §· pnl'· coll'· viij· et in autē·

ut defunc· coꝛ· circa pn̄· coll'· v· so· h fuit appellatū ne p̄oꝛ inuadēt ius
canonicorū· in ōrijs aūt nō recipitur appellacō nec corpora sepeli
antur· ꝛ ita nō ō dicūt qꝛ diūsimode loquūtur· t· lius corpis ami·
i Exinde· i· de ceteris q̄ obuenerūt occasiōe il· cabiliter ↄueniāt·
alias tenetur ea restituē· j· c· p x· et· c· in nrā· ista eligit sepulturā a·
Cum liberū· disposuit· et sic mulier i· pud eccīaꝫ scī martini
que erat magis religiosa quā eccīa sancti vincentij cuius erat
mulier ista prochiana
al's nō poterat ibi eligē
sepulturā sua relicta· s·
· e· fraternitatē· vel forsi·
tan nō erat eorū prochia
na qd̄ verius puto ex eo
q ipa non refuat eis ca·
nonicā porcōnē·
l bn̄ficia· i· oblacōes et
quicq̄d ppter h pceperūt·
sic· s· e· ex pte· et· j· e· i no·
stra· et agūt isti ad repe·
tendū corpus et bn̄ficia
ista cōdicōne ex canone
isto· et· s· e· fraternitateꝫ·
et· c· ex p te· ubi enim iure
nouo obligacō inducit̄
nec cauetur ibi quo gn̄e
actōis agēdū sit agēd
est ↄdicōne ex illo cano·
ne· vel· l· ff· de ↄdic· ex le·
m Recepisse· l· vna·
vel q̄ de iure pcipe potu·
ērūt sic ↄtigit de violēto
possessore· s· de resti spo·
gratis· et· C· vnde vi· si de
possessione· ff· de pe· hre·
· l· i· in fi.
De vxore· equalē· ar·
s· xiij· q· ij· quos deus cō·
iūxit· et· c· vnaquequ· so·
illud intelligitur s̄m istd
vel sic· istud locū hꝫ cum
mulier eligit sibi sepultu
ram· si vēo nō eligat lo·
cū hꝫ qd̄ d̄r ibi· ar· C· de
dig· mulieres· ff· ad mu
cipa· filij· ꝛ· R̄n̄· et· l· ul·
o Viri· ut· vij· q· i· sicut·
et· C· de dona· an̄ nup· qd̄
spōse· et· ff· de dona· inter
vi· et ux· sicut uxori· §· ul·
p Diffinitū· et· l· se·
et lꝫ nō sit diffinitū vid̄r
tn̄ q filio possit eligē se·
pulturā qꝛ p̄t ei facē te·
stamtū· insti· de pu· s̄bsti·
· §· igitur· qd̄ p̄t ↄcedi dū
modo ꝛ ipse sibi eligat se·
pulturā· tn̄ ↄsuetudini lo
ci relinquēdū ē ut h d̄r·
q Cōsuetudini· si ↄsue·
tudo nō repugt̄ sepeliūt
in sepulcro maiorū suo·
rū· ar· j· e· in nrā· i fi·
Cum sup· de testam·
to· i· de hijs q̄ testator re
linquit p sua aia iure le·
gati illi eccīe in q̄ eligit
sepulturā· et de oblacōibꝫ quartā porcō reliquatur illi eccīe a q̄ cor
pora mortuorū assumūtur· j· e· c· p xi· et· c· in nostra·
s Quarta· vel medietas seu tercia p s s̄m loci ↄsuetudieꝫ· j· e· c· p
xi· Ista quarta sp dꝫ deduci n̄ in casu· j· e· in nrā· et i casibꝫ· s· de testa·
· c· ul· et ē ar· q maior eccīa cathedralis nō sit magis religiosa quā
mōsteria s̄m illā opi· q̄ dic̄ q sp eligēdus ē locus magis r̄ligiosus
Certificari· iusticia· q̄ exhiberi debꝫ illis eccījs a quibꝫ dū viue
bant pcipiebāt eccīastica sacra de bonis illis q̄ in testamēto
reliquit eccīe ubi eligit sepeliri· u Terciā· s· e· c· i·
x Mediā· s· e· relatū· y Quartā· capl'm in vrbani nō habem9 s
lucij terc̄ij· s· e· c· p xi·
z Ieronimus· capl'm ieronimi habes· lxxvi· di· utinā·
a Cōsuetudinē· quid si de ↄsuetudine dubitetur vel varie sint cō·
suetudines in vicinis eccījs· de minori sūma erit intelligēdū· qꝛ i il·
la oēs ↄcordāt· ff· de arbi· diē p ferre· §· si plures.

De vxore vero vtrū quē
admodum vir liberam
debeat habere sepulturaꝫ no
bis videtur q nulla sup hoc
inter virū ꝛ mulierē sit facien
da distictio s utriqꝫ in casu i·
sto equalē eē credim9 facul
tatē· cū electō ista ad eū po·
tius statū ptineat in quo mu·
lier soluit̄ a lege viri. Vtrū
aūt pater quo magis voluit
minoēs filios valeat sepelire
nō inuenimus a scīs pr̄ibꝫ dif
finitū ꝛ ppterea terre ↄsuetu·
dini relinquēdū decēnimus.
Ide ipositoꝛ capi· fauenti·

Cum sup quodā caplo
et j· pn̄tiū aūc· statuim9
ut si aliquē prochianorū vrō
rū alibi ↄtigerit eligē sepultu
ram de testamēto ipius quarta
vobis porcō relinquatur.

Clemēs· iij·
Certificari voluisti a no·
bis quō illa clausula q̄ in p̄ui
legijs solet apponi salua iusti
cia illarū eccīarū a quibꝫ moꝛ
tuorū corpora assumūtur intel
ligi debeat ꝛ exponi. Cū au
tē sup hoc articulo diuersa an̄
cessorū nrōrū manauerit insti
tuta· leone iusticiā illā qnꝫ ter·
ciam ptē qnꝫ mediā· ꝛ urbano
quartā fore cēsentibꝫ· Nos ta
le p̄bem9 in hac varietate re·
sponsū· ut sic btūs Ieronim9
inquit· vnaqueqꝫ puincia in
suo sensu habūdet s̄m racōna
bilē ↄsuetudinē regionis illa
iusticia ēca medietatē vel ter·
ciam aut quartā pro locorū

In nostra. prochianos. nam et monachi habent ptm. xvi. q. i. agapitus. vnde nō potuerūt sibi eligere sepulturaz quia
b ¶ Legitimos. nec testamētū facere potuissent. ut. s. de pbac. in pñtia. et. ij. q. vi. ¶ diffinitiua. sꝫ pater pt eligē filio sepulturā ut dictū est. s. e. de vxore. quia pt ei facere testamtum insti. de popul. subsi. ¶ igitur. qd verum est si ipe faciat sibi. nec filio impuberi facere pt. insti. de pupill. substi. ¶ liberis. et. ff. de inoffi. testa. papinianus. ¶ sed nec impuberis tan.

c ¶ Parrochia. sic. s. e. prox. h.

d ¶ Armis. hoc inductū fuit fauore terre sancte sic de hijs que relinquūtur in ornamētis ecc̄ie siue ad cultū diuinū nichil deducitur. s. de testa. c. ul.

e ¶ De cetero. et ita tractatus futuri tpis ħ ad iudicez spectat. si. s. e. cū liberū. in fi. et sic est ɔtra illud. ff. de vsur. l. i. ¶ i. qd obtinet in hijs iuribꝫ et seruitutibꝫ et in annuis pstationibus quia in talibꝫ actio ptinet ad futurū. ff. si serui. ven. haruz. et. l. labeo. et. l. illa. de vsuris. nō ɔtradicit quia ibi nō constabat adhuc de vsuris futuri tēporis.

f ¶ Recipiāt. imo debēt cauere nec p se nec p alios successores eorū ħ facturos. et hec est executio iudicis quo ad futurū tpus. ar. ff. si ser. ven. barū. et a iudice posset iniungi sub pena excōicatōnis ne ħ facerent.

g ¶ Apud eos. et ita videtur q quis possit eligē sepulturā apud locū minus religiosū quia hospitalarij minus religiosi sūt q monachi. ar. xij. q. ij. bone. ar. ɔtra. s. e. fraternitatē. dic ut ibi notatū est de hac materia cū quis vult eligē sepulturā illū ordinē seruabit q traditur. xiij. q. ij. vbicūqꝫ. qd. c. qdā intelligunt de peregrinis qui nō habent ppriaz sepulturā q debent sepeliri apud ecclesiam maiorē. hug. intelligit illud de ciuibus qui habēt ppriā sepulturā in ecc̄ia maiori quam nūquā debent dimittere sine iusta cā ut ibi dr. a. has psumitur illectus vl ex cōtēptu vel ex temeritate trāsire ut plane dixi. s. e. fraternitatem.

h ¶ Reliquit. hospitalarijs iure legati.

i ¶ Dolo. et ita dolus superueniens in spūalibꝫ rescindit cōtractū. qd est ɔtra id. s. qd me. cā. cū dilecti filij. ubi de hoc. et tūc de rebus suis nichil debēt hr̄e hospitalarij. ar. xx. q. iij. ɔstituit. ff. si qs cauc. si duo. ar. s. de testa. reqsisti. et. c. officij. et. ff. de arbi. si duo. et sic ppter dolū cessat priuilegium.

k ¶ A prochianis. q ele-

diuersitatibus attendatur.

Innocētius tercius epo claremōteñ. et abbati maurieñ.

In nostra psentia cōstitutis priore ecc̄ie montis ferrandi et pcuratore hospitalariorū claremonteñ. dioc. idē prior pposuit q pdicti hospitalarij quosdā prochianos suos quorū duo erāt infra ānos legitimos receperunt ad ecc̄iasticā sepulturam ecōtra pdictus pposuit pcurator q tam ex priuilegio q ex indulgētia speciali licet hospitalarijs oīes passim pter excōicatos et interdictos ad ecc̄iasticam sepulturam recipe qui apud illos elegerit sepeliri. fidei quoqꝫ omissa in vltima volūtate relicta possunt licenter accipere soluta tātummodo quarta prochiali ecc̄ie de cuius prochia mortuorum corpa assumūtur pter q de equis et armis que indulta sūt ipsis in subsidium terre sancte de quibus quartā deducere non tenentur et. J. talem super hijs duximus sententiam pferendam quod pdicti hospitalarij de cetero nō recipiāt prochianos ecclesie supradicte ad ecc̄iasticam sepulturā nisi apud eos elegerint sepeliri et tunc prochialis ecc̄ia de oblacōnibus lectis et alijs q defunctus pro anima sua i vltima dispositione reliquit preter q de equis et armis recipiat quartam partem et hospitalarij residuum habeant nisi dolo vel fraude eorū defunctus inductus fuerit ad dispositionem hmōi faciendam. nichilominus ipis hospitalarijs iniungētes ut de quarta trium milium solidorū priori satisfaciant memorato cū cōstet eos a prochianis eius illos solidos recepisse ñ sit sufficienter ostensum q eorū oblati vel cōuersi fuissent. eisdē preterea duximus iniūgendū q nisi pbauerint q. w. prochianus pcoris qui fuit interfectus in cāpis apud ipos elegerit sepulturam vniuersa que ipius intuitu receperunt priori restituant memorato. alioquī quartam ptē solūmodo restituere teneantur. p illis vero quos constat infra ānos legitimos decessisse que sepulture eorū gratia receperūt restituāt vniuersa.

Idē archiepo turoñ.

Ex pte parētum. M. nobis est intimatū q cum nobilis vir dñs de insula eidē posuisset insidias quā sollicitauerat sepe de stupro et ipsa gartionibus qui eam rapere nitebātur super quendam pontem occurreret tandē fugiens manus illorum in amnem de pōte cadens fuit casu submersa. Quo circa mandamus q. cū illa non sponte pcipitauerit se de ponte ſꝫ sicut superius est expssum casu ceciderit corpus eius tradi faciat ecc̄iastice sepulture psertim cum ex honesta causa fugisse noscatur et cui ɔmunicabatur viuenti ɔūicandū sit iā defuncte.

Idē midrosieñ. arepo.

Sacris est canōibꝫ institutū ut quibꝫ non ɔmunicauimus viuis non ɔmunicemus defunctis et ut careāt ecc̄iastica sepultura qui prius ab ecc̄iastica vnitate pcisi nec in articulo mortis ecclesie reconciliati fuerint. vnde si cōtingat interdū q vel excōicatorū corpora p violentiā aliquorū vel alio casu in cimiterio ecc̄iastico tumulentur si ab aliorū corporibꝫ discerni poterunt exhumari debēt et pcul ab ecc̄iastica sepultura iactari. q si discerni non poterunt expedire non credimus ut cū excōicatorū ossibus corpora extumulentur fideliū cum licet non obsit iustis sepultura nulla vel vilis. impijs tñ celebris vel speciosa non prosit.

gerūt sepulturaz apud hospitalarios & ideo quartā debēt restituere prochiali ecc̄ie.

l ¶ Annos. isti nō elegerūt sepulturam nec eligē potuerūt. vñ restituere debēt hospitalarij pdci quicquid ipsorum occasione receperūt. h.

m ¶ Sponte. si spōte nō esset sepelienda i cimiterio ecc̄ie. ·xxiij. q. v. placuit. sed si sic credebat euadere posse nō imputaretur ei etiā si sponte se precipitasset de ponte ubi videbatur q euadē posset. ar. xiij. di. nerui. cū p bono aut licito ħ facē posset. vñ si qd cōtrariū faciat vel inde eueniat non imputatur ·xxiij. q. v. de occidēdis.

n ¶ Cōmunicabatur. vl ɔmunicare debuimus qꝛ tūc post mortē absoluetur excōicatus & ei postea ɔmūicaretur. J. de sen. ex. a nobis. si. xxiiij. q. ij. c. i. et. c. sane. fallit ħ regula i furibꝫ et latronibꝫ. J. de furt. furcs. itē in hijs q moriūtur in torneamēts. J. de torne. c. i. itē in raptoribꝫ. J. de rap. sup eo. itē in hijs q seipos interficiūt vel suis sceleribꝫ interficiuntur. xxiij. q. v. placuit. itē in hijs q psbiteros instituūt inuitis tutores filijs suis. lxxviij. di. neqꝫ apud. itē in quolibet qui ɔstat in mortali peccato decessisse. xiij. q. ij. nō existimemus. et. c. p obeuntibꝫ. itē in hijs q post mortē cōuincūtur de hēsi. xxiiij. q. ij. sane pfertur.

o ¶ Sacris. nō ɔmūicemus. sic xxiiij. q. i. c. i. et. ij. nisi viuētes recōciliacōnē petierit necp eo sic testis est q tūc absoluēdi sūt post mortē. J. de sen. ex. a nob. et. xxvi. q. vi. qui recedunt. h.

p ¶ In cimiterio. cimiteriū dr a cimen greco qd est aurū latine & terro qd est terra inde cimiteriū quasi aurea terra q ē ceteris pciosior.

q ¶ Exhumari. imo nec religiosū locū facit cadauer excōicati si p ignorantiā sacdotis vel cōiuito inferatur. ff. de reli. et sūp. fu. sūt psone. lau. et ossa inde pīcienda sunt anteq ɔsecretur. de cōs. di. i. ecc̄iam.

r ¶ Excōicatorū. nota q rōne dubietatis aliquid admittitur qd aliter nō admittēr. xi. q. iij. nolite. et. xiij. q. ij. nō estimemus. et. ff. de adimē. le. l. ij. ¶ si duobꝫ. item ɔtingit rōe ɔnexitatis. xiiij. q. v. denīqꝫ. et. lxxxi. di. cū omnes. et. ff. de soluc. si alienā numi. et. ff. de mino. ēē item rōe difficilis sepacōnis. ff. de neg. g. cū cū actu. ff. de admi. tu. l. tutore q tutelaz. ar. s. de pe. di. v. sūt q. et. c. ij. et. ff. ad l. aq. l. ita vulneratus. ff. de testa. tu. sūt duo tutores. ff. de ina. testa. cū ex plibꝫ.

s ¶ Speciosa. xiij. q. ij. nimme defunctorum.

A bol. i. de. sepultura. sepultura dicitur locus siue terra ī qua fit sepultura. si in tali terra nullus vnq̄ fuit sepultus nec alias ē locus sacer ut cimiteriū licite pt vendi et ex ea p̄ciū recipi q̄ nemo ꝯpellēdus est de suo bn̄ficiū face. x. q. ij. p̄carie. et quilibꝫ rei sue moderator et arbiter est. C. manda. in re mā data. et iustū est vnicuiqꝫ sua ꝯmittere. C. de iudeis. nemo exterius. pt ḡ talis terra vendi cū non sit religiosa vel sacra. ꝫ purus dr̄ talis locus. ff. de relig. l. ij.

item pcēo isrl ab elitat. v. maxime. cū ex eo vtilitas deferatur ignorāti. tn̄ scd̄m leges nō tenetur heres ex delicto defuncti nisi inq̄tum ad ipm̄ puenerit. vel nisi lis ꝯtestata fuerit cū defuncto. C. si ex delic. defunc. l. vna. ꝫ ex ꝯtractu vel quasi defuncti heres indistincte tenetur. ff. de acti. et oblig. ex deposito. et. ff. de reg. iur. ad ea. in fi. ꝙ in cōtractibus. nisi in duobus casibus. vnus est. ff. si mes. fal. mo. dix. l. si duobus ꝙ ulti. alius est. ff. de tributo. illud. ꝙ. ulti. bernar.

ꝙ. purus aūt. et. C. e. ti. l. locū. et. xij. q. ij. aurū. si enim tali terra aliquis sepultus fuerit et de volūtate eius cuius erat locꝰ ammodo sacer factus ē. C. de relig. l. ij. ff. e. l. ij. ꝙ. sed et si alius. quare vendi nō pt vel obligari ut in le. p̄dicta C. de relig. l. ij. et. ff. de re. diui. sacra loca. in fi. et. i. q. i. dcm̄ est de tali terra p̄t ꝫ intelligi vel ō terra cimiterij q̄ religiosa et sacra dicitur lꝫ in ea nullus sepultus sit ar. ff. de rei vē. q̄ religiosꝫ. et. xvij. q. iiij. quisquis. et. c. sicut antiquitus. et talis terra vēdi nō pt. xiij. q. ij. questa est. et. c. p̄cipiendū. Itē dr̄ sepultura officiū sepulture qd̄ similiter vendi nō p̄t si clerici ad ꝫ teneātur cū habeant bn̄ficiū ab ipa ecclia imo simoniā ꝯmittūt. ꝫ. de simo. non satis. et. c. cū in eccie corpe. et. xiij. q. ij. in ecclastico. et. c. questa est. si vero nō teneantur ad ꝫ rōe bn̄ficij pn̄t inde accipe p̄ciū q̄ de suo hoc facē nō tenētur. xij. q. ij. caritatē. et. s. de p̄scrip. c. cum ex officij.
b Exigē. licꝫ clerici exigē nō pn̄t laici tn̄ ꝯpelli pn̄t pias et laudabiles ꝯsuetudines obseruare si q̄ sup ꝫ fuerūt. ꝫ. de simo. ad aplicaꝫ. multa enī inhoneste petūtur q̄ honeste recipi pn̄t. xviij. di. de eulogijs. xiij. q. ij. q̄sta ē. i. q. ij. placuit. et. c. q̄ pio. ff. de var. et extraogni. l. i. ꝙ est quidem.

Innocē. iij. epo magalen.

A Bolēde consuetudinis puersitas apud mōtem pessulanū ut dicitur inoleuit ut decedētibus non prius pmittatur effodi sepultura q̄ pro terra ī qua sepeliendi sūt certum precium ecclie psoluatur et ꝫ. q. cum loci diocesanus existas inhibeas clericis ne quicquā omnino p̄sumāt exigere hac de causa. Gregorius. ix. episcopo. ꝶ.

P Arrochiano tuo qui excōicatus ꝑ maifestis excessibꝫ videlicet homicidio incēdio violēta manuū iniectōe ī psonas ecclasticas ecciarꝫ violatōne vel incestu fuit dum agēt in extremis p psbrm suuꝫ iuxta formā ecclie absolutus non debēt cimiteriū ut alia ecclie suffragia denegari. ꝫ eius hēdes vel ꝓpinq̄ ad quos bō puenerūt ipius ut ꝑ eo dē satisfaciant. cen. sunt ec. compellēdi.

De parrochijs et alienis parrochianis.

Ex ocilio afric.

S I epus ex donatistis ad catholicā vnitatē est cōuersus equalit' inter se diuidāt eas q̄ sic inuēte fuerit ubi ābe ptes fuerit id est ut alia loca ad illū alia ad aliū ptineant ita ut ille diuidat qui amplius tpis in epatu habet et minor eligat. qd̄ si forte vnus fuerit locus ad eū ptineat quē plebs elegerit. ꝫ si antiqui catholici suū voluerint epm̄ et illi suū qui ex donatistis cōūsi sūt plurimorꝫ voluntas paucioribꝫ pferatur. si autē ptes equales sūt maioris tpis epo deputetur. Si autē illa plurima loca in quibꝫ ambe ptes fuerint ut nō possint equaliter diuidi vel ut si in impari nūo fuerint distributis locis qui parē habent numerū. quicunqꝫ locus remanserit ꝫ in eo seruetur qd̄ dcm̄ est de vno loco superius tractaretur. Ex ocī. ma. ... T C dōicis vel fe. Jnneten.

Q Uiuis diebꝫ psbri anteq̄ missam celebrēt plebē interrogent si alterius prochianꝰ in ecclia sit q̄ ꝓprio otēpto psbitero ibi velit missaꝫ audiē quē si inuenerint statim ab ecclia abiciant. Adrianus papa.

N Ullus eps alteriꝰ prochianū iudicaē p̄sumat et ꝫ. nā q̄ eū ordinare nō potuit nec iudicaē pt. Urbanꝰ. iij.

S Uper eo vero q̄ apud uos intelleximꝰ dubitari an qd̄ de finibꝫ et hijs q̄ finibꝫ coherēt nō prescribēdis

S I eps. casꝰ. sic p̄t ꝯponi. eps alicuiꝰ ciuitatis cū magna pte plebis incidit in hēsim donatistarū. vn̄ sunt p̄cisi ab ecclia. i plebe residua ꝯstitutus ē nouus eps p̄ore reuertēte ad fidem tū ꝑ multitudine sequētiuꝫ eū tū ꝑ vtilitate dispensatur cū eo ut dignitateꝫ recipiat. ꝫ q̄ alter canonice ordinatus est nō debet ex toto deponi ꝫ inter se diuidāt oīa ut pꝫ in lr̄a. ꝶ. hodie vero nō fieret talis dispēsacō et nō ꝯtinet ius ꝫ. c.
k Epus. i. epatus. et sic ponitur ꝯtētū ꝑ ꝯtinēte et ecōuerso ꝯtinēs ꝑ ꝯtēto. de cō. di. ij. cū ome. ꝶ.
l Donatistis. qd̄ dr̄ in isto caplo dispēsatiue dictum est. xxiij. q. iiij. ipsa pietas. b.
m Conuersus. cū aliūs eps in illo epatu iā erat creatus. lau.
n Diuidāt. s. villas vl̄ prochias vel plebes.
o Partes. id ē equales noīe enī ptis dimidia intelligitur. ff. de v. sig. nomē. ff. de vsufruc. ea ptis.
p Minor. nō meliorem cōdicōnē minoris.
q Elegerit. ut si pares sūt cōpetitores mulieris moribus et gn̄e is potior efficietur quē sibi ꝯsulens mulier approbauit. C. de nupc. vidue.
r Plurimorꝫ. lxv. di. c. i. ij. et. iij. et. s. de hijs q̄ fi. a ma. par. ca. c. i. et. s. de elec. licet. in fi.
s Tpis. ꝫ ideo dicit q̄ p̄sumitur citius mori. xxiij. q. ij. illud. et in hoc est melioris ꝯdicōis.
t Deputetur. q̄d si nō ꝯuenīēt inter se. alternis annis pcipient redditus. ff. comu. diuid. l. cōmuni diuidūdo. ꝙ. cū de vsufructu. vincentius.

P Arochiano. incendio. incēdiarij utrū sint ipo iure excoicati dicer. ꝫ. de sen. ex. tua nos.
d Ecclasticas. isti ipo iure sūt excōicati. xvij. q. iiij. si q̄s suadēte.
e Violacōne. violatores eccliarū nō sūt ipo iure excōicati ꝫ tāq̄ sacrilegi excōicādi. xvij. q. iiij. sicut antiquitus. et. c. si quis domū. idē est si quis res eccie inuadat tāq̄ sacrilegus excōicetur. s. de fo. cō. cōquestus.
f Iuxta formā. de qua habes ꝫ. de sen. ex. ex tenore. et. c. cū desideres. i. sen. et. c. a nobis. ꝯmus ei viuo et mortuo ꝯmunicare debemus. s. e. ex pte. et
g Denegari. q̄ ex quo ꝯmunicaui
xxiij. q. ij. sana. Itē est ꝫ ar. cui vnū sacramētū ꝯceditur vel negat' et alia intelligūtur ꝯcessa vel negata. v. di. ad eius. xcv. di. illud. et xiij. q. ij. c. ul. ꝯtra. ꝫ. de torne. c. i. et. ꝫ. de rap. sup eo. vbi ꝯceditur penitētia et eucaristia et tn̄ denegat' ecclastica sepultura. ꝫ illd̄ fit ad terrorē aliorꝫ.
h Hēdes. similē casū hēs. ꝫ. de rap. in lr̄is. et ita ex ꝫ. c. et illo patet q̄ hēdes ꝯueniūtur ex maleficio defuncti licet nichil inde puenerit ad eos q̄uis lis ꝯtestata non fuerit cū defuncto cū ad eos bona defuncti puenerint ut hic dicit. et. xvi. q. vi. si eps. ꝫ. de vsur. tua nos. et intellige hēdē esse hēdis heredē. ff. de ver. sig. hēdis. sic hēs hēdis testatoris est heres. C. de heredi. insti. l. ult. nā et scd̄m legē heres tenetur ꝯdicōne furtiua. ff. de ꝯdic. fur. si ꝑ fure. ꝙ. si cōdicō. in casu etiā tenetur filius ꝑ p̄re licꝫ nō sit heres. C. de puil. cū ex sola. l. i. xij. quelibet enī actō ad hēdē et aduēsus hēdē trāsmittitur. C. de ꝯtra. et cōmit. sti. veteris. et. l. ul. C. ut ac. ab hē. et cō. hē. inci. l. vna. et in delictis licꝫ ad hēdē nichil puenerit. ar. i. q. iiij. ꝙ

u Et dominicis. si alterius. alienus prochianus dicitur licꝫ cōparuerit domū nō cā habitādi. solā enī habitacōnē cōpare in aliena ciuitate nō facit domiciliū. ff. ad municip. l. libertus. ꝙ. solā. secus si in vtraqꝫ cā inhabitādi. ff. e. assumptio. ꝙ. iuris prudētibꝫ. vincētiꝰ.
x Cōtēpto. bene dixit ꝯtēpto q̄ ex iusta cā absens bene potest audire diuina in ecclia ad quam venerit. ar. vij. q. i. episcopi vel p̄sbiteri. xxij. di. c. ulti. et est si. de pe. di. vi. placuit. lxxi. di. si primatus et. ix. q. ij. per totum. bernhardus.
N Ullus. presumat. nisi eo domicilium transtulerit. C. de incol. et ubi quis domi. ha. si in patria. li. x. et nisi ibi deliq̄rint. ꝫ. de rapt. c. i.
y Ordinare. sic. ix. q. ij. p totum. ar. contra. xxv. di. plectis. vbi dicitur q̄ archidiaconus potest iudicare ꝫ non ordinare. illud sic expone. sicut episcopus non potest alienū prochianum ordinare sic nec iudicare. secus est de inferioribꝫ iudicibus sicut sunt archidiaconi et ceteri p̄lati qui pn̄t iudicare sed nō ordinare. et ita ar. habes ꝫ q̄ sentētia a nō suo iudice lata nō tenet. s. de iudic. at si clerici. ubi de hoc. et. C. si a nō cōpe. iudi. l. iij. et. s. de cōsue. ad nostram. nisi i casibus qui notantur. s. de fo. compe. cū sit generale.
S Up eo. coherēt. p̄ncipaliter sic intelligitur illd̄. q̄ religiosꝫ adherēt religiosa sunt ut. ff. de rei ven. que religiosis. et. ff. de cōtrahē.

emp. in modicis. vincētius. q: limes p̄scribi non p̄t ne p̄uincia rū terminū ɔfundantur. xvi. q. iij. quicūq; et. c. licz in regulis. et. c. inter men oratos. q̄d dicit p̄rochiatus
a ¶ Per canones. q̄ dicunt exponūt quidā id ē ep̄atuū. nam canon p̄dictus. quicūq; de p̄uincialibz limitibz tm̄ loq̄ videtur. s̄ scd̄m h̄ non traditur aliq̄d de capellis. s̄ verius videtur q̄ ōne tm̄ fuisse ɔpositā de p̄rochijs. nā canones p̄dicti loquūtur de diocesibz id est ep̄atibz. et q̄d dicit sicut in p̄uincialibz p̄t exponi id ē ep̄atibz. sed item intelligo ī limitibz ep̄atuū et p̄uinciarū ex quo ibi distincti sūt fines p̄scribi nō p̄nt p̄ intra p̄dcā cū eadē rō sit in omnibz et q̄ idē sit in oibz patz satis ex hac decre.
b ¶ In vtroq;. ar. q̄ idē iuris est in minoribz q̄d in maioribz. ar. s. de p̄bē. maioribus. et. s. de ap. c. de appellacōibz. itē ar. q̄ de similibz sit idē. e. iudiciū. s. de r̄p. inter ceteras. et. s. de transla. inter corpalia. ff. de le. non p̄ūt. itē q̄ ubi est eadē rō idē dz esse ius. s. de ɔfir. cū dilca. et. s. de osti. trāslato. et. c. nāocupiscētiā. ar. et. ff. ad. l. acq̄l. illō. et. C. ad. l. acquil. l. fi. B.

¶ Significauit. habitatores. q̄ trāslato domicilio subtracti sūt eorū iurisdictōi. s. de fo. cōpe. ɔposuisti. xiij. q. i. c. q̄. et ibi dicitur quis habet domicilium vbi habitat. ff. ad munici. municipes. c. miles. sed videtur cōtradicē quedā lex. ff. de sena. senatores. ubi dicitur q̄ licet senatores domiciliū habeant in vrbe retinent tñ ius in p̄ūcijs vn̄ sūt oriundi. s̄ illō verū est quo ad honores non quo ad onera. ff. ad mūicip. municipes. laur.
c ¶ Prediorū. nota q̄ decime p̄diales regularit̄ illi ecc̄ie debēt dari cuius p̄rochia p̄dia sūt sita. ar. xvi. q. i. s̄ quis laicus. et. s̄. de decimis. qm̄. et. c. cū ɔtingat. sic et ciuitati tributū soluēdū est ubi sūt agri. ff. de cen. forma. c. si vero. p̄sonales vero decime illi ecc̄ie debēt dari in qua audiūt diuina officia. xvi. q. i. questi. et s̄ in fi. idē dicit. sed quid d̄ illis qui inhabitant ciuitate ī habent p̄dia et vineas extra q̄ nō sūt in p̄rochia alicuius. si sita sūt in terminis ciuitatis. videtur esse hoc in epi ptā. te. s̄. de deci. qm̄. q̄ nō p̄nt negari quin sint in p̄rochia eius nō tñ a rōe extraneū ē ut tūc rōe domicilij decime p̄soluantur si consuetudo ita se habet. in talibus enim cōsuetudo p̄iudicat. s̄. de deci. ad aplice. et. c. aliquibz ī fi. B.
d ¶ Decimam. ad commune. xiij. q. i. c. is ita. B.
f Diffinite. in qua quantitate dari deberent. bernardꝰ.
g Magistrorū. nota hic ar. q̄ opiniones magistrorū sūt fouēde vnde innocen. opinionibz magistrorū nō vult derogare. s. de resti spoliāt. s. et. s̄. de sen. ex. offici. et dicit lex q̄ ius ɔstare non p̄t nisi sit aliquis iurisperitus p̄ quē possit in melius p̄duci. ff. d̄ orig. iur.

statutū p̄ canones esse dinoscitur sit in p̄rochiarū limitibz sicut in p̄uincialibz admittendū. rn̄demus q̄ hīc videtur in vtroq; seruādū si fines legitima p̄bacōne vel alias indubitata fide cōstitit eccīastica ordinacōne statutos. ¶ Celestinus iij.

Significauit nobis acon̄. ep̄s q̄ cū post recupacōez acon̄. ciuitatis ad habitandū in ea se q̄. plurimi otulissent qui an̄ gn̄alē occupationē terre sancte ī alijs ciuitatibz regni ierosolomitani elegerāt māsionē ꝛc. J. f. t. m. q. p̄dictorū locorū p̄latos ut sibi nullā in p̄dictos acon̄. habitatores usurpēt iurisdictionē nec ab eis tēporalia exigant quibus spiritualia non ministrāt districtōne qua cōuenit cōpellatis ita q̄ si de agris in eorū p̄rochia ɔstitutis fructus p̄cipiūt et in vltramarinis ptibz rōne p̄dictorū decime p̄soluētur deinceps eis ipas cum integritate p̄soluāt dcō vēo acon̄. tāq̄ diocesano suo cogantur de ceteris rn̄dē.

**De decimis primicijs et oblationibus.**

Iero. sup ezech.

Decimā p̄te omniū frugū leuitice tribui populus ex lege debebat. rursus ex ipis decimis leuite hoc est inferiorū ministrorū gradus decimas dabāt sacerdotibz. erāt q; ꝛ alie decime quas vnusquisq; de p̄plo israhel ī suis horreis sepabāt ut omederet eas cū iret in tēplū in vrbe ierusalē et in vestibulo tēpli sacerdotes et leuitas ad ɔuiuiū inuitaret. erāt autē ꝛ alie quas paupibz recō debāt at vero primicie quas de frugibus offerebāt nō erāt speciali noīe diffinite s̄ offerentiū arbitrio derelicte. traditionem q; accepimus ebreorū nō lege p̄ceptā s̄ arbitrio magistrorū īnolitā q̄ qui plurimū. xl. ptē dabāt sacerdotibz qui minimū. lx. inter. xl. et. lx. licebat quodcūq; voluissent offerre. q̄d igitur ī pēthateuco dubiū derelictū est hic specialiter diffinitur p̄pter sacerdotum auariciā ne amplius a p̄plo exigāt in primicijs offerendis. ¶ Paschalis. ij.

Nouū genus exactōnis est ut clerici a cleicis decimas exigant cū nusq̄ ī lege dn̄i h̄ legamus. nō eni leuite a leuitis decimas accepisse legūtur illi p̄fecto clerici qui a cleicis spūaliū mistēiorū labores accipiūt deciās eis debēt. ¶ Adrian.

Ewigorī. et herfod. ep̄is. Ex multiplici ɔquestione. v. p̄sbri accepimus q̄ cū inter abbatē de brudeia de consensu totius ɔuētus et p̄dictū p̄sbiterū talis intercessērit cōuentio scripto mōchorū autētico roborato q̄ monachi dicto p̄sbro et ecc̄ie sue de blado et vniuersis leguminibus q̄diu viueret decimas p̄soluerent exceptis minutis decimis quas idem p̄sbiter quietas clamauit idem abbas a nobis priuilegiū obtinuit ut de laboribus quos p̄prijs manibz ac sūptibz excolūt nulli decimas soluē tenerētur et. J. vnde q̄ nō fuit nostre intentionis p̄ priuilegiū nr̄m ɔuētionē derogare p̄dicte. m. q. abbatē ꝛ mōchos ut eandem

.ij. c. post originē. la.
b ¶ Licebat. nō licentia dispensacōnis s̄ iuris cōmunis.
i ¶ Penthatuco. liber est sic dictus a penta q̄d est quinq; et teca q̄d est mandatū quia in vno volumie quinq; libri moysi continentur. ala.
k ¶ A primicijs. primicie enim tanq̄ debite exiguntur sicut et decime. ar. xvi. q. i. reuertimini. xxxij. di. p̄ter hoc. et. s̄. e. q̄. sit graue. sed nūquid in pecudibz datur primogenitus. hug. dicit de ducentis vnum dandū loco primiciarū. s̄ quid si tot non habeat capita soluat estimacōes scd̄m quantitatē illius numeri. durū videtur dare primogenitum si forte non haberet vltra duo capita vel tria alias nimmis esset si haberet quadraginta vel quinquaginta si ue mille. lau.

¶ Nouum genus. a decicis. s̄. intellige de tote ecc̄ie de q̄ clerici non debent dare decimas. ut. xvi. q. i. questi. sed de bōis p̄prijs siue patrimonialibz clerici debent soluere decimas. ut. xvi. q. i. si quis laicus. et hoc si ue p̄dia sint in p̄pria p̄rochia clericorū siue in aliena. B.
m ¶ A leuitis. sc. paribus q̄m sūmis sacerdotibus inferiores decias soluebant. s. e. t. p̄ rō. vel nō accipiebant leuite a leuitis quibus spūalia non ministrabant.
n ¶ Soluant. videtur contradicere p̄ncipio. s̄ intellige p̄ncipiū. e. de tote ecc̄ie ut dixi. q̄d s̄ dicit intellige de p̄rimonialibus. vel posses intelligē q̄d hic de clericis ɔiugatis qui ab alijs clericis spūalia recipiūt et hoc innuit lra. et ita planum est. B.

¶ Ex multiplici. videtur. hic simpliciter ꝛ pure facta fuit ɔposicō per decimis. ergo de omnibus p̄ntibus et futuris intelligendum est. vnde si postea alias possessiones monachi acquisierūt sub eadē ɔposicōne intelligūtur. s̄. de priuil. quia circa.
p ¶ Clamauit. ar. q̄ rebus nondū habitis potest quis renunciare. s̄ in acquir. here. is q̄ ar. contra. ff. de reg. iur. eius p̄t. so nō p̄t quis renunciare iuri anq̄ sibi competat ut ibi dicitur. pacisci tamē p̄t. ut. ff. d̄ pac. et hēdi. c. filiusfamilias. et. C. de pac. l. i. et s̄.
q ¶ Intentionis. nota scd̄m intentionem d̄ mim pape p̄uilegium fore intelligendum. sic etiā r̄scriptū quo ɔceditur bn̄ficiū. s. de p̄bē. e. ul. et. s. de r̄p. mādatum. itē ar. q̄ p̄ p̄ suū p̄uiliū siue r̄sptū non vult facere alicui p̄iudiciū. s. de offi. or. licz. et. s. de vsu pal. et rursum. et. s. de offi. del. super eo. et hoc ideo est hic quia priuilegium illud fuit tacita veritate impetratum. vnde non valuit q̄ si veritas p̄missa fuisset priuilegium non fuisset concessum. s. de r̄p. super lris.

a Couencõnẽ. et ita patet q̃ oueneo potest interuenire in spũ
sibo falsũ inter ecclãsticas ꝑsonas ꝯ. e. fug. gelsii. et c. mup abbatis.
et. s. de relaxa. c. i. ꝯ. ad hoc ut opinio sit pecuia tabet alicetas epi
interuenire ut. i. de relaxa. de cetero. et. c. o. j. alias erit sponalia. ut. de
relaxa. veniens. et hic fuit opinio ꝑsonalis q̃ anũcias supiorib
nõ interuenit ut patet ex eo q̃ dicit fuit q̃ ch̃ uinerit. et sic inuita
sacerdotis tñ durante opinione. b Cõtineatur. nã fuit opinio
sicõne facta fuisset mencõ
in priuilegiis. et de certa
sententia ꝓa terogaffi
buic compositioni. ar. de
ꝓp. nõmulti. et. de cau.
ꝓ. mo. et ꝓpe. C.

Ommissum. mona-
chis. nõ dicit de qui-
bus monachis. vnde si
multi gis. c. de esset ceni-
loquintur. de possessionib
quas nõ excolit suis fũ
ribus et laboribus de q̃
bus debent soluere decu
mas. ꝯ. ex pte. vel forte
subtractõnem illaꝰ
decimarũ prochialis ec-
clesia eo tempore ledeba
tur q̃ esse nõ debet. ꝯ. de
ver. sig. quid p nouale-
ar. c. de pci. impe. of. q.
tiens. ꝯ pta. fivis. mteli
gere de aliis monachis
plenis ẽ q̃ decimas soluũt
mis de noualiis. cultis fu
is sũpatio. et de nutrimẽ
tis. ꝯ. ex pte.

d Integritate. sic ꝯ. e.
c. pr. e. c. non est. et. c.
cum pbies. et. c. tua nob.
et. xvi. q. i. si quis laicus.
ff. de pub. et vec. impa-
tores. bonus.

e Pascuis. q̃ ergo di-
cuntur noualiis. quibus
oẽs religiosi fuit exẽpti-
dionis q̃ illa dicuntur nouaꝰ
lia q̃ nũ non extat memo
ria q̃ culta fuissent. ꝯ. de
ver. sig. quid p nouale-
ar. c. prudentiam. et quasi nti-
uitiaꝰ me mentes palu
des vel prochialis ecclia
medilani. et pripedia. et vel
ita medicis q̃ sine lesione
poterat amittere illud.
et ita ista pascua nõ erãt
prius munitia vel are fue
tom. vii. nõ debent
dici noualiis. p. c. quid p
nouale.

Eruentis. molendi-
nos. et. a fisse adueũ. ꝯ.
et ramissis.

g Feno. de omnibus e-
nim q̃ fidelis hõ acquiꝰ
rit debet soluere decimaꝰ
ꝯ. e. ex transmissa. de beneꝰ
dictione de milicia. xvi.
q. i. decimas. et. q. vii. q.
ante. B.

h Lana. in pecudis fru
ctu. lac lana q̃ fetus ba
bentur. ff. de vsuf. l. in pecu
dum. et. insti. de re. di. in. c. in pecudis. licitee acquisitio. ꝯ. e. ex
Sinodos. ex apibus. et omni fructu. transmissa. fiue de animaꝰ
libus. c. p. ros. fiue mutiu. p dios. fiue mutiu. p sone. e. ꝯ pro. cult.
et. ꝯ. e. pastoralis. B. Sed habiam ar. decimas esse dãdas illi eccle-
Sm homines. pro. sie ubi quis accipit ecclãstica sacramẽta
ecias prediales. tñ o. mutiu. et. ꝯ. et. q. ꝯ. pastoralis. vari potuit. debent
illi ecclãsie in cuius territorio sita fuit. p dia. ꝯ. t. prox. c. ul. mis. o. fue
tu de in contrarium esset. ꝯ. e. cum sint homines. B.

i Decimata. de omnibus enim fatis et pãratis. et de omnibus fruꝰ
ctibus possessionũ. animaliũ et omnibus fructibus. de pecudibus
omnibus nullis exꝑensis deductis decime sit soluendũ. et non est
in potestate. et. c. o. ma nobis. de aliis vero q̃. puemuit ex negotiacione
et artificio. de diuersis fuit exponse. et reddito. pro lucida decima. ꝯ.
e. pastoralis. m Collectis. id ẽ ꝗ cius. i. corporeus. solui. pũt
q̃ tardius dare peccatũ est. xvi. q. i. decime. et. q. nõ fecit. statim. m
mora. mteli. gitur. vnde. periculũ decimaꝰ. ad ipm. spectat. ff. de. i. e.
cũ res. Quilii. et. s. de. mo. et. vno. sed quid si sacerdos. hic recuperꝰ
luerit. nõ est. pũcinlii illi
us. ff. de solut. qui tres fi-
ni ꝑstea sacerdos. vo-
luerit. eas recipe. rursus
intap. esse. fuisse. ? i mora
ff. de ac. ep. et. ve. si p em
pto. em. q. q. fi. ff. de no-
pe. nun. pro. q. pnisset.
quoq; le. l. ij. Quil. semp
enim posterior mora no
cet. et per quem fit mora
ff. ꝯ per. et. q. vel. vnusꝰ
lus. ff. de vsufr. debito. alii

n Sanitationem. fic
ex. vi. q. vii. quicunq; et e
oẽs. de me. et. q. i. fi. mo
nachus.

o Electi condusitis.
fi. pria non sufficiunt is
cium est clericis conclu
cere alienã. predia. ut. fi
pr. et. m. aut. de san. epis.
Galiad. et fin. obstãt
que cõsuetudinẽ signa
ri pro cõtrario. ? ne de
ver. mona. et. ij. c. in. et
bxx. vi. di. puemet. B.

p Enormiter. in hoc ca
si debitur priuilegium. ꝯ.
proxi. ad vers. sig. quid
p nouale.

q Iniuriaꝰ. fortebas
bdatis. fit etiam mona-
chis priuilegium de la
borbus suis decimas nõ
parent. sed istud priui-
legium non vult papa
extendi. ad conductioꝰ
as possessiones. et sic de
bẽt. q̃ sidemat. scribentis
intentio. s. de ꝓp. ẽmaꝰ
tiũ. et. c. adauere. et. s.
de prebend. c. ii. et. c. eum
causa. xxxv. q. iii. quod
scripsi. et. s. et. c. iii.

r Cõponatus. et sic cõ
posito bene potest fieri
sup per decimis. de hoc di
xi. s. et. c. multiplici.

s Ergo. pnilie-
gia. ar. q. scim diu
sitate ẽp cõsi. et varie ta
tem veri. priuilegia sunt
variandaꝰ. ar. bxiv. q.
veni. et. ꝯ. ne confang. et
affi. non tebet. xvi. q. i. vi
dentes. sed cõtra quã p
uilegia. q̃ eius firmitate
ostare debẽt. xv. q. vii.
i. et. ij. fo. q̃ dis. tã verũ
ẽ et g̃hale. q̃ ꝑcuia sũt
ẽ immutabilia. ꝯ. q̃ ẽ
ꝯ. cusale. et. ẽ. et. q. nouã
sũpuemente. bn. pditur

puilegiũ puta. fi. q̃ s. abutatur. puilegiũ. xi. q. iii. puilegiũ. ex. l. xiii.
di. vbi. ista. vidicisti. Ieꝰ. ꝑter. delectũ. cuiũ. p. ditur. puilegiũ. xxv. q.
vi. ita nos. Ieꝰ. p negligẽtã. ꝑpacis. c. annos. ff. de. vsuc. l. i. Ieꝰ. p co
tratũ. facẽtũ. s. de. ꝑbẽ. p illos. et. c. de. ꝑsi. cũ accessissent. et. s. ꝑul.
fi. de terra. Ieꝰ. ex enorme iudicium. alii. induciũt. ut. ff. ex. ff. de. ver. sig.
quid p nouale. et. s. c. pr. ; nilegium. ex. ꝑsi. facto. recidit. ad. ma
ꝯ. Proponũt. ubi. cui. p. quã. pũcipis. est. extimato. ff. de. re. iuri
nde. neratius. m. fi. q̃. ꝑbiscia. principalis. ipi. ꝑcipes. solẽt. interꝰ
tant. ff. de vulga. sub. e. facto. fi. vini. ss. ff. veri. vnde. vrsius. Indul
tũ. solũt. negligẽtia. crimẽ. abusus. opoꝑtũ. fecũ. dãnũ. tpa. variatũ.

Ex pte tua ·p̄decessores. scʒ pascalis ·ij· et gg· xvi· q· i· decimas ·xij· q· i· ex tua b ¶Laborū· s intellige de ꝓpriis possessionib· et non de conductis ad firmā· s· e· dilecti· quia vero de decimis mo- nachoꝝ varie loquūtur iura· ideo nota ꝙ monachi in primitiua ec clesia decimas dabāt de p̄diis et laborib· suis tanꝙ laici de condu ctis· ar· xvi· q· i· alia causa· et· c· gn̄aliter· et· xij· q· i· duo· in fi· usqʒ ad tēpus pascalis· ij· postea vero idem pascalis et conciliū mogūtinū statuerīt ꝙ nec mōchi nec religiosi nec aliq̄ ɔūiter viuentes decimas de su- is laboribus soluerent ·xvi· q· i· questi· et· c· deci mas· tpe vero p̄cedente adrianus papa solis ci- stercien̄· hospitalariis ie rosolomitanis et tēpla- riis cōcessit hoc priuile- gium ut de laborib· suis quos ꝓpriis manib· ex- colunt decimas soluē nō tenerentur· aliis vēo mo nachis cōcessit tantum decimas ꝺ noualib· que colunt suis manib· et de ortis ꝛ nutrimentis ani- maliū suorum ut hic di- citur· et sic modo serua- tur. et ita est tenendū ꝙ cistercien̄· tēplarii et hos pitalarii decimas de suis possessionibus quas de suis laboribus excolunt soluere nō tenentur ut h· di· et in duob· px· c· se- nisi pacto ad h tenēatur ·s· e· ex multiplici· vel nisi prochialis eccia enormi ter lederetur· s· e· dilecti· et· c· suggestum· et· j· de v· sig· quid p nouale· vel nisi soluendo renunciauerit priuilegio suo· j· de pri- uil· accedentib· et· c· si de terra· et hec q̄ dicta sunt vera sūt de monachis q̄ populū nō regunt· sed si monachi habent ꝓplm bene possunt recipe deci mas psonales ꝛ p̄diales ·xvi· q· i· moderamie· ho- die vēo abbates cisterci- en̄· et alii qui simul gau- dent priuilegio de posses sionibus quas acquisie- rūt post ɔciliū gn̄ale vl̄ de cetero acquirēt soluē tenētur decias· j· e· nup· t· c ¶De noualibus· quid sit nouale dicitur· j· de v· sig· quid p nouale· et· j· de priuil· c· ul· ubi de hoc.

L Icet· manib· et sic loquitur de cisterci- en̄· teplariis et hospita- lariis quibus hoc priui- legium concessum est· s· ·e· c· prox· h·

e ¶Traditis. ad hoc eni nō extēditur priuilegiū nec ad illas quas cōdu- cunt ab aliis ad firmā· s· ·e· dilecti et sic priuilegi um intelligitur de ꝓpriis possessionibus q̄s colūt ꝓpriis sūptibus·

Idem terracon̄· archiepo·

Ex pte tua ad nos no- ucis puēisse ꝙ albi mo nachi et nigri et alii religiosi eccle tue iurisdictionis reddi tibus decimarū occasione pri uilegioꝝ que sibi ro· indulsit ec· spoliare p̄sumūt· sane no- lumus te latere ꝙ p̄decesso- res nostri fere omnibus reli- giosis decimas laboꝝ suoꝝ ɔcesserant· sed p̄decessor no- ster adrianus solis fratrib· cistercien̄· ordinis et tēplariis et hospitalariis decimas labo rū suoꝝ quas ꝓpriis manib· vel sūptib· colūt indulsit· cete ris vero ut de noualib· suis q̄ ꝓpriis manib· vel sūptib· ex- colūt et de nutrimentis aīaliū suoꝝ et de ortis suis decimas nō p̄soluant quē sumus super his imitati· quare hii quibus indultū est hac occasione de- cimas de aliis rebus eccle sue nō pn̄t subtrahere vel sibi ali- q̄d vlterius vēdicare· Idē.

L Icet de benignitate se· ap· sit vobis indultū ut de laborib· q̄s ꝓpriis manib· vel sūptib· colitis nemi decimas soluere teneamini· ꝓpter hoc tn̄ nō est licitū vobis decimas de terris vr̄is subtrahē quas traditis aliis excolendas·

A D audientiā nr̄am dē et· j· illud priuilegii ca- pitulū praua quidam interp̄ tacōe puertētes quo cisterci- en̄. indulgetur ne de laborib· quos ꝓpriis manib· aut sum ptibus excolūt quis decimas ab eis exigat asserunt ꝙ pro laboribus noualia intelligi de bent et· j· m· q· nō pmittatis h

A D audientiā· interp̄ tacōne· et male quia priuilegiū principis largissime interp̄tādū est· j· de ver· sig· olim· s· de dona· cū dile- ctus· et· C· de bonis qz lib· cū multa· in fi· et· ff· de cōsti· pri· l· ul· et· ff· de re iudi· quidam cōsulebant· et infamiam iuris incurrit qui priuile giū pn̄cipis stricte interp̄tatur· C· de l· l· ij· et verba calūpniāda nō sunt· ff· ad exhi· l· pn̄l· quia si verbū est ambiguum latissima est g ¶Asserunt· et male· interp̄tacō facienda· ff· de consti· pn̄· bn̄fi- ciū· vel ip̄e idē pn̄ceps debēt suū priuilegiū interp̄tari· C· de l· l· ult·

et· j· de sen· ex· inter alia· et· s· de iudi· cū venissent· xi· q· iij· ¶ ex his et priuilegiū aliquid debet ɔcedē alias inutile est· j· de priuil· i· his b ¶Intelligeremus· ar ꝙ a forma verborū sine certa scientia non est recedendum· xxxi· di· omnino· ff· de l· iij· non aliter· et xxxi· q· i· quō virginibus· C· de cadu· tol· l· vna· ¶ si vero· et de cō· di· iiij· si os p̄sbr· et· s· de trāsla· inter corpalia· et· C· de pecu· eius qui libertatem meruit· l· vna et xxxviij· q· i· sic enim· v· cū vero dic· ego dico nō ...

fieri· nā si intelligeremus tā- tumodo de noualibus ubi po nimus de laborib· de noualib· poneremus. Idē brixien̄· epo.

Q Uoniam a nobis solli citudo tua requirit q̄d de decimis noualium tue dioc. tibi sit statuēdū· r̄ndemus ut si terre que arabiles sunt in- tra certā alicuius ecclesie pro chiam fuerint decimas earum tua parte retenta eidem eccle sie facias assignari· alioquin ipsas scōm discretionē a deo tibi datam alii ecclesie depu- tare vel ad opus tuum potius retinē. Idē remen̄. arepo.

P Arrochianos et· j· cum decime non ab homine sed ab ip̄o domino sint institu te quasi debite exigi possunt.

A Idem ambianen̄· epo. D hec donationē decime quā abbas sci· s· de mōsterns cuidam laico concessit per suc cessionem tenendam· qm̄ san ctuarium dei iure hereditario possideri nō debet viribus ca- rere decernas et laicum nisi decimam ipsam ipi ecclesie li- bere resignauerit vinculo ex cōicationis astringas. Idē

D marsilien̄si episcopo. E terris quas in dei co lunt tue prudentie r̄ndemus ut eos ad decimas p̄soluēdas vel possessiones penitus renū ciādas cū omni districtiōe cō pellas ne forte occasione illa ecclesie valeant suo iure frau

Q dari. Idem. Uāuis sit graue nimis et diuini dignū aiaduersiōe iudi cii habeatur ꝙ laici quidā q̄d sacerdotii est in eccliasticis reb·

Q Uoniam. prochia- ni. quid si sint mis- le· considerādū est an p- uincie adhereāt ... ꝓuincia sūt et ibi debēt decimas et ibi indicētur ·ff· de iudic· insule. k ¶Parte. eidem quia ... antiquis pcipis ... iore quā nobis ... duplici iure censen- ·q· ij· quia ognouimus ... et· j· e· cū in tua· j· de eccijs· hec est quarta ·q· iij· vino· vel intellige scōm diuersam ɔsuetudi nē locoꝝ· s· de sepul· et ... tificari· ar· ɔtra· j· e· cū ... tigit· ubi dicitur ꝙ ... omnium ad prochiales eccias ptinet percepcō de cimarū et ibi soluntur l ¶Eccie. si nōne dabun tur ubi colom recepunt spūalia· xvi· q· i· questi- sen· non ꝙ decime et ... buta dantur rōne p̄dio- rū i nō p̄sonarū· ff· de ... et vec· impatores· xvi· q· ·i· si quis laicus· et· c· ... me· et· j· de terris· et ff· de censi· forma censuali ·C· si vero quis.

P Arrochianos. dio- ... ut ·xvi· q· i· decim- ... mini· et· c· decime sunt ·q· vij· omnes decime n ¶Debitum. istud qua- si nō est similitudinariū sed exp̄ssiuū veritatis sic illud quasi vnigeniti a patre et ex debito requi- runtur· j· e· tua nos· et ... graue· et· xvi· q· decime et· c· statuimus· et· c·

A ¶ij. qui oblaciones A D hec. sanctuarium ·vij· q· i· aplica· et· j· de iur· patro· consuluit o ¶Resignauerit. ar laicus decimas possidē nō pr· xvi· q· vij· c· i· et de p̄scrip· cū in· et sic in feudum dari non pn̄t de nouo· de hoc dicetur· j· quantis· et ideo si nō re- stituat dz excōicari·

D E terris. p̄soluen- das. is enim ad quē spectat fructuū percep- fructuū onera subire cō- pellitur· ff· de vsufruc· si pendentes· ¶ pens· et hactenus· et· ff· de pact· inter debitorē· et· ff· de ... formam· ¶ si vero quis· et ita racōne prediorum soluere debent de cimas et non ratione p̄sonarum quia non sunt de corpore ecclesie vnde personales decimas non persoluunt·

r ¶Cōpellas. ꝓut traditur· j· de vsur· p⁹ miserabilē· et· c· quanto·

Q Uamuis· disponere· quod omnino eis nō licet quia de rebus ecclesiasticis nulla est laicis attributa potestas· xvi· q· vij· ... ne quidem· xvi· q· vij· laicis· et· s· de ɔsti· eccia· et· s· de re· ec· nō al· cum laicis· et· lxxxix· di· qm̄ in quibusdam· et· c· indicatum· et talis laici excōicandi sunt· xvi· q· ul· nullus laicorum·

a Cæcesserit. laici cui sine pecco nõ pte retinere. i. q. iii. puenit. c. q. c. ꝓbibemus. sed nũquid pte dari laicis in feudis. vt cendi ē q nõ q. tenere suis clibus in omo dñi. xvi. q. i. reuertimini. c. q. vii. de cimas. debente eis. an ad ꝛ ẕto spiritalia recipiuntur. xiii. q. c. si hijs ita. et pterea feudũ traſit ad hēdes ꝗ tecime nõ. s. c. ad hoc. et ita laicis cõcedi nõ pte in feudis. q. eas possidere nõ pte. s. de pscrip. ca. q. c. xvi. q. vii. c. i. c. a. q. ii. q. pt. m. v. iii. tecime teneo mandãte. ꝛc. et si

vſurpant maiore tñ formidinem mur rũt q; fomite fui errorois tuentur in ipo clero aliquo tiens inuenire dũ quidã plateatis eccie decimas. i. eccias. disponere eis includũt ē. et cos in detnia mortis impellũt qu ꝑ dicacõe eo ꝛ. ad viã vite fuerant reuocãdi. ꝛ. ꝛ. tratum? ut si quis alteui laico in seculo remanẽti eccias decimã obla cõnẽq; o cesserit. a statu fuo si cut arbor que mutuitur terraꝫ occupat fuccidatur et tonec emendet doloze fue iaceat. ruine. p. ſtratus. I clem.

Omſunt homines in parochia vmus eccie ſicut asseris qui terras in alia prochia excoluit. t. dil. nos ſtuluit cui eccie de terris illis decimas ſoluere debeãt. ꝛ. ꝛ. Sane nõ est nobis facile ſup hoc certũ dare rñſuſci aliũdes ſanctoꝝ. patrũ eniam ſint diuerſe. et ideo in hmõi dubitacõne ad consſuetũ clẽẽ duximus recurrẽdũ et attẽdẽdũ etiam ſi ille ec eclie in vno ſmt vel in diuerſis ẕtibus oſtitute. q. ꝛ difficile mmis videtur ut vna eccia m epatu alteri? reapiat decimaſ ci ex ꝗ hmes epatuꝫ ſiuncti nõ immeto viderõtur ⊕ ꝛ. o. c.

Robitem? ne laicaiꝫ laici decimas ei ammaſtũ aruum periculo detinentes in alio o laico o poſſint aliquo modo traſferre. Si quis ve

ro recepit ē eccie nõ redãt deriti xpiana ſepultura priuetur. ꝛ. vcius tercius ſtrigo.

Amenſi archiepiſcopo.

D apoſtolice ſedis regimen et. ꝛ. Intelleximus q quedã ꝓſuetudo in vngaria noluit ut multiuido ipſi pleruq; de prochia vmus epiſcopi in dioc. alterius transſeratur in quaꝫ licet p multa tpa moraꝫ traxerit. vter q; tamẽ eporum tãis cuuis prochiaꝫ reliquerũt q; is cuius prochiam ſunt facti decima cõnẽ requirit. Ideo q; ea ꝛ nos duxit fraternitas ꝓſulẽdos cui potius decime ſint redẽdẽ. ſi oueris igitur q; equũ eſt utilie ccie decime ꝑſonales redẽtur ab eis in qua ceciãꝫ capiunt ſacramẽta decimas vero ꝑſonales. ſi cui ſuiſcti arbor. ſi coluerint m alia prochia q; m ea in qua habitant quomã a diuerſis diuiſa oſtue tudo teneur. tu eligas in hoc casu q; ꝓſuetudinẽ diu obrẽtam ibidẽ noueris obſeruati

C clemens tercius.

Ex pte canonoꝝ. eccie nie nobis est querela ꝓſita q; ẕtã agricultores eo cu ſimul vel diuerſis tpib; anni m eodẽ orto vel agro ſuiſdã ſemina ſparserunt nõ mũ de vmus illoꝝ. feminũ fructũ decimas illi ꝓſoluit et. ꝛ. m. q. ſi rẽ nueis titerſe bre agricultores

diales. ubi q; paſcuntur oriunt ibi decime ſolui debẽt. ar. s. e. cõmiſſi. et. ff. de ſeruit. rũſti. pdi. pecoris paſcẽdi. C. de ver. ſig. l. ij. ſi quid ſi mediet. et ann in territorio vmus eccie. vp alią mediet. et. m territorio alteri? eccie paſcuntur. equũ ē ut biandũtur. ar. s. de ꝛatrelati. i. ff. et. i. q. i. c. ut. et. xvi. q. ii. vultrame. cod. de moto ſi continue iaceant. hc et continue paſcuntur ibi. ar. ff. ad mun. cap. aſſumpcõ id ē. eſt ſi aliqui iacere in vna prochia i. laré habẽrẽt m alia. de bmiũ. decimas ꝑſonales. oblacões. eff. q; illi eccie debẽt tam in m C. Conſtituimus. ut. ro. m. ſi. e. q. m. ẕti ſtatur. cõſuetudini loci ſi ſ. ꝓſcripta ut dixi. s. e. cũ ſint homines. nam. vnuſ uer ibi ſubit munera. primo malia. ubi habẽt. primõ. m. ſue. pdia. ꝑſonalia. vt. ubi habẽt. tu. mediũ. C. de mun. in quo lo. m. ſex. ꝓgrũ. e. ho. agnoſ. l. ii. q. la.

Ex pte vmius. et male. q; ratõne ſoluitur de vno ſemine. t. de alio ſolu. ere. tenẽtur. ſue ſed ſemp ore ſue diuerſo. eiuſdem anni quia vna. et eadem res diuerſo iure cenſeri non debẽt. xvi. q. i. quia. co gnoꝝ. mus. et. ꝛ. e. eam in ſtata. et. de cõ. di. ii. cõpertimus.

a Cæcesserit. laici cui sine pecco nõ pte retinere. i. q. iii. puenit. c. q. c. ꝓbibemus. sed nũquid pte dari laicis in feudis. vt cendi ē q nõ q. tenere suis clibus in omo dñi. xvi. q. i. reuertimini. c. q. vii. de cimas. debente eis. an ad ꝛ ẕto spiritalia recipiuntur. xiii. q. c. si hijs ita. et pterea feudũ traſit ad hēdes ꝗ tecime nõ. s. c. ad hoc. et ita laicis cõcedi nõ pte in feudis. q. eas possidere nõ pte. s. de pscrip. ca. q. c. xvi. q. vii. c. i. c. a. q. ii. q. pt. m. v. iii. tecime teneo mandãte. ꝛc. et si

b Diuerſe. nõ ti adũſe. ſic. s. de hijs q. ſi. a. p. ſi. / quidã eni ibi dis cũ bãdas eſſe decimas. vbi recipiuntur eccie ſacramẽta. s. e. nõ. ut genus. e. xvi. q. i. quoſli. alii dicũt q; ibi debẽt dari. vbi pdia ſtat ſuit. s. e. cũ. s. e. de prochi. c. i. ut. e. xvi. q. i. ſi quis laicus. ſi facile eſt ſoluẽ. bãc vinerſitatẽ. ibi debẽt. bari ꝑſonales decime ubi quiꝫ recipit eccias ſacramẽta et ſi habẽt pdia i alia prochia. ibi debẽt dare decimas illoꝝ. ꝗ dicũt. ut. s. e. pr. c. ut. e. ꝛ. e. ad apſtolicũ. ſi habẽt pdia m eadẽ prochia. ubi audit diuina. ibi debẽt dare decimas ꝑſonales. et ſic diuiſitas illaꝫ ſt. intelligi. et. ſi eſt. veruꝫ. mſi cõſtituto ꝓſcripta. ſit certaria ut hic dicit. ꝓin cõſuetudo antẽdi. e. C. Conſtituendũ nota q; m decimis ꝓſoluẽ. ut. ſic. ꝛ. e. ad apſtolicũ. an aliquido. m. ſi. a. meliũ. q; illa. o. ſitue. ro. ſit ꝓſcripta. p. quã. iuro. m. mũ. ſiudicatur. e. q. eſt optima. ſegũ. interpres. alias. nõ. creto. locum. habere. conſuetudinẽm. ut. s. de. conſue. cum. dilectus.

c Difficile. nõ. ſi. m. impoſſibile. q; ꝓ vir. ſit. nõ. ſit. ſi. ff. de iudi. vir

a ¶ Prediorum. et etiā arborū. s. c. px. et de feno. de lana. s. e. puenit. ī. e. c. px. b ¶ Diminucōne. id est nullis expēsis deductis. s. e. cū hoies. et ī. e. tua nos. et ī. e. c. px. / q. i. decime. et. q. vij. quicū N On est i ptāte. de oibus. sic. x vi. q. et. c. omnes decime. b. c ¶ Percelli. et pt etiā ecclastica sepultura priuari qui decimas nō restituit. s. e. ꝓhibemus. et qui decimā non soluit ad decimā ptem ut dicit aug⁹ reuocari meretur. xvi. q. i. decime. et i famem penuria maledictus erit. ut. e. e. q. i. reuertimini.

e ¶ Expēsas. sz verū ē in pdialibꝫ decimis. ut. s. c. px. et ī. e. c. tua nos. secus in psonalibus. ī. e. pastoralis.

E Ex trāsmissa. licite. ergo vid; q de illicite acquisitis nō teneātur decimā solue. ar. i. q. i. nō est putāda ubi de hoc. et sic mētrix de mētricio suo. decimā solue nō deb; iux illud nō accipias mercedem prostibuli. et isaias nō accipias mercedē meretricis nec pciū sanguinis. et illō. honorabis dominū deū tuū de tuis iustis laboribꝫ. ut in. c. nō est putāda. et illicite acquisita non sunt in bonis nris. ff. p socio. cū duobꝫ. ¶. ul. ar. otra q meretrix debet decimā solue quia nō turpiter accipit. ff. de odi. ob tur. idē et si. ¶. quotiens. pterea delictū non pstat emunitatē. ff. de interdic. et releg. relegatorū. ¶. ul. criminosū eni nō dignitas sz pena deb; comitari. C. de decur. ne qs. li. x. et illud euāgelij. facite vobis amicos de mam. iniquitatis. ut. xiiij. q. v. qui habetis. et. ¶. se. Quidā dicūt q de nullo illicite acquisito pt fieri elemosina vel etiā decima solui. et sic nec mētrix nec aleator simoniacus nec histrio pt facē elemosinā vel decimam dare de tali lucro propter pctā ma. ar. ex hac lrā. alij dicūt q verius credo q de illicite acquisitis pt fieri elemosina et dari decia si de illis nō opetat repeticō et dñiū transferatur. et sic mētrix histrio simoniacus. et q de mamona iniquitatis viuūt. i. p sollicitudinē tpalē aliqua acquirūt decimā dare et elemosinā facē pnt et de eo qd extorquetur rōne officij. xiiij. q. v. nō sane. q in hijs dominiū trāsfertur. et nō competit repeticō. sacdos tn̄ non debet recipe decimam a mētrice ne videatur ei impunitatem pstare sicut qnq; oblacōnes aliquorū respuūtur rōne crimis. xc. di. oblacōnes. x vij. q. iiij. mirror. alias si dominiū nō trāsfertur aut si trāsfertur et opetat repetitio nō potest inde fieri elemosina vel dari decima cū nō sit illius q aliena nō pt aliqs oecedē pter dñi volūtatē. ī. e. tua nobis. ut in vsuris et in simonia. s. de usur. debitores. et ī. de simo. de hoc. et. c. veniens. in furto in rapina. decime aūt q dātur rōe pdiorū iuste accipiūtur ab eccia. a quocūq; ec inuasore exquo nō dātur rōne psone. eccia eni suū recipit. g ¶ De molendinis. s. e. p.

illos ut de omnibꝫ pdiorū fructibꝫ decimas absq; diminutione psoluāt ec. cē. compellas.

N Celestinus tercius.

N On est in ptāte hoim cū plātāt arbores vel aliq̄ semina terre mādāt et ī. Reuera sicut sancti pres in suis tradidert scripturis de vino grano fructibꝫ arborū pecoribꝫ ortis negociatione de ipa etiā milicia de venacōe et de oibꝫ bonis decime sūt mīstris eccie tribuēde ita ut q̄ de hijs eas soluere neglexerint ecclastica districtione debēt pcelli et ī. volumus ergo et districte pcipim⁹ quatenus anq̄ deducatis de bonis pdcis expēsas decimas ecclijs ad quas ptinēt cū integritate debita psoluatis. I dē.

E Ex trāsmissa q̄rela rectoris eccie de. n. intelleximus et ī. Quia fidelis hō de oibꝫ q̄ licite pt acquirere decimas erogare tenetur. m. q. h. militē ad solutionē decimarū de hijs q̄ de molēdino ad vētū puenīūt sine diminucōe aliq̄ opellatis. I nnocentius. iij.

A pistorieñ. episcopo.

A Nobis. t. f. requisiuit et ī. Cū igitur quilibet decimas

A ueit. et ī. e. pastoralis. / indistincte nulla tpis pscripcōe obstante. s. de pscrip. cām que. clerici vero tenētur scdm qd dr. s. e. nouum. / buta egētiū aiarū et eas in sig nū vniūsalis dominij sibi dominus retinuerit. xvi. q. i. decime. et ī. e. tua nobis. et q̄ debētur diuina ostitucōne ī. e. tua. quō pt pp ocedē puilegiū de nō dādis decimis otra pceptū diuinie legis otra quā dispēsare non pt immo usq; ad aiam et sanguinē deb; defendē. xxv. q. i. sūt quidā. et. v. di. i pn̄. et. viij. di. q otra mores. dic q nō dat alicui puilegiū de nō dādis decimis. sz ocedit ei administracōnē decimarū ut inde suscipiat sustentacōem et residuū cōuertat in vsus pauperū. tali modo cōcedit mō cbis. sic possz etiā laicis ocedē. vel dic q otra ius naturale dispensare pt remittēdo decimas alicui specialiter. nō tn̄ ostitucōnē possz facere q̄ omnino tolleret illud pceptū q ius naturale immutabile pmanet. v. di. in pn̄. verū est in vniūsalibꝫ sz nō in indiuiduis. id ē nō pt omnino tolli sz pt in quibusdā remitti sicut illud ius naturale qd omes hoies ab inicio sūt liberi. i aut. qui. mo. na. si. effi. le. ¶. si quis vero. v. postea vero. colla. vi. immutatū est in quibusdā sz nō in omnibꝫ sz enim fuit impossibile q omnes essent serui ppter naturā correlatiuorū.

k ¶ Recipiētibus. sic ī. e. tua nobis.

l ¶ Ostendatur. puta pñilegiū exēpcōis a pstacōne decimarū. vel si haberēt decimas illas i feudū ab ātiquo tūc dñs illas retinet sibi licz hodie nō possint dari i feudū ut dixi. s. e. quāuis.

soluē teneatur n̄ a pstacōe ipsarū specialiter sit exēptus. f. t. t. r. q a dātibꝫ et recipiētibꝫ possessiones ad firmā de fructibꝫ quos pcipiūt decie sūt soluēde, nisi ab eis ostēdatur āliter ab hmōi sint immunes.

T I dē vercelleñ. epo.

T Ua et ī. porro cū laicis nulla sit de spūalibꝫ cōcedēdi vel disponēdi facultas imperialis ocessio q̄tūcūq; gn̄alit fiat neminē pt a solucōne decimarū eximē q diuina ostitucōne debētur nec occasione decimacōis ātique licz in feudū decime sint ocesse sūt decime noualiū vsurpāde cū in talibꝫ nō sit extēdēda licētia sz poti⁹ restringenda. I dem eidē.

T Ua nobis. f. intimauit qd quidā laici decimas eccijs et clericis tuis puersis machinationibꝫ subtrahere moliuntur. quidam eni ex eis semen et sumptus qui fiūt in agricultura dicunt primitus deducendos et de residuo impendendam decimam asseuerant. Alij vero de portione fructuum quam a colonis accipiūt partem decime separātes eā cappellis suis aut alijs clericis

T Ua nos. de spūalibus. nec de tpalibus et si ad omodū eccie spiciat. xcvi. di. bn̄ quidē. et. s. de iur. decimus. in casibꝫ tn̄ laici ptāte habēt sup clericis de licētia eccie. ī. de fal. ad falsariorū. in clerico deposito incorrigibili. s. de iudic. cū nō ab hoie. item ubi scisma faciūt cū nō pnt corrigi p ecciam. xvij. di. nō licuit. xxiij. q. v. de liguribus. et ī. de sen. ex. ut fa. n ¶ Gn̄aliter. puta me. ta cū dicit ocedim⁹ cum omni onere et districtu tibi possessiones tales sine aliquo onere vel grauamine p talē ocessionē non ocedit decimas. et si specialiter decimas ocederet qui ipas de iure nō possz possidē g ipas nō pt alicui cōcedē. ī. e. dudū. q lex hūana nō e supra legez dei sed subtus. x. di. lege impatorū.

o ¶ Debentur. q̄si ex tributo. s. e. prochianos. et ī. e. c. px. q debēt esse dominio dñi. xvi. q. i. reūtimī. et. q. iij. ¶. pt. v. itē decie deo mādāte. et. q. vij. primū. et sūt tributa egentiū aiarū. ut. e. ca. q. i. decime.

p ¶ Extendenda. hoc ideo dicit q laici sine pcco decimas possidē nō pnt. xvi. q. i. c. ul. et. s. e. ꝓhibemus. et. s. e. quāuis. et ideo licentia ista nō pt extēdi ad noualia. ar. otra ī. e. ex ptr. ubi soluitur. s. de rep. nōnulli. q odia sūt restringenda et fauor ampliandus. ff. de li. et. postu. cū quidā. / q. i. decie. sz impropē dicitur tributa q in tributis nō admittitur appellatio. ut. ij. q. vi. ¶. diffinitiua. et. ¶. quotiens. sz sup decimis bn̄ admittitur sicut in alijs causis vbicunq; aliquis grauatur. s. de ap. ut debitus. itē in tributis non currit pscripcō. xvi. q. iij. ¶. pt. ad hꝫ eccia. sz in decimis bn̄ currit. s. de pscrip. de quarta. et. c. ad aures. sz qua actōne petūtur decime. dixit Jo. q petūtur p actōnē confessoriā q ius petēdi decimas ē quedā seruitus. vel pt dici q petūtur rei ven. xvi. q. i. moderamine. et. c. reuertimini. eccia enim dicitur habere dominiū decimarū licet nondū habuit possessionē ut quidam dicunt et satis racōnabile est. sed verius est q in hoc consistit priuilegium ecclesie ut re nondum tradita ipsa facta sit dña. ar. s. de consue. ex litteris. et. C. de sacrosan. ec. ut inter diuinum. C. arbi. tute. l. iij. et. C. de rei ven. si ut ppomis. vbi hoc priuilegium obtinet in minore et in milite. nec obest qd dicitur. ff. de pollic. l. in fi. vbi dicitur q n̄ decima sit segregata ab alijs non dicitur esse in bonis prioris domini. sed aliud est cum decima debetur ex voto ut ibi. aliud cum debetur de iure ut hic. vel petuntur condicione ex canone. xvi. q. i. decie. et. c. reūtimini. et. ar. ff. de cō. d. ex lege. l. vna.

a ¶ Deterioris. imo melioris quia plus punire et plus bñfacere potest. C. de mo. mul. eos. xi. q. iij. qui resistit.
b ¶ Suas esse. xvi. q. i. reuertimini. suã añ solucõnẽ decimarũ sec⁹
c ¶ Dñs. hoc intellige cũ recepit ptẽ. si post quia tũc illa iã decimata est. et hoc verũ est cũ dñs aliquotã ptẽ puta terciã vel quartam vel etiã medietatẽ pcipit. tũc enim vterq₃ et colonus et dñs tenetur soluere decimã de pte sua. sic. s. e. a nobis. si vero certã ptẽ puta duos corbes vel tres tñ colonus reddet dño q̃tũcũq₃ pcipiat iste colon⁹ tunc dñs de illis tenetur soluẽ decimas qr ps illa nõ est decimata neq₃ diminuta lic₃ de decimato aceruo descendat. sꝫ illud queri pt cui dãda sit decima de illis trib⁹ vel duobus corbib⁹. illi ecc̃ie in cuius territorio sita ẽ illa terra. non. qr iam pcepit decimã totius a colono. et est ɔtra illã regulã. bona fides nõ patitur ut bis idẽ exigatur. ff. de iur. iur. bona fides. prochiali ecc̃ie nõ debet dari qr nõ est decima illa psonalis. satis pt dici q debet dari rõne pdiorũ licet descẽderit a decimato aceruo sicut si aliquis donet alicui hunc corbẽ decimatũ. ille eni tenetur soluere decimã qr ex lucro habet. colonus vero ille qui duos corbes vel tres tñ soluit tãto min⁹ pt soluẽ prochiali ecc̃ie de toto aceruo ut videtur ar. op. ꝫ. e. cũ nõ sit in fi. et istud equius videtur tñ ecc̃ia pt conuenire possessorẽ siue suo siue alieno noĩe sit in possessiõe siue etiã sit creditor. xvi. q. i. si q̃s laicus. ff. de vsu fruc. hacten⁹. decima eni tãq̃ onus sequitur possessorẽ quia res trãsit cũ onere suo. ꝫ. e. cũ nõ sit. s. de pig. ex lr̃is. nec etiam pactũ tuetur possessorez. s. de pact. pleriq₃. ff. de pac. inter debitorẽ.
d ¶ Nequicie. hoc ideo dicit qr decime potius dãtur intuitu ecc̃ie q̃ psone sed nũquid teneor dare decimas psonales ei quẽ scio esse simoniacũ cũ ipse sit suspensus. xxxij. di. §. verũ. decime dãtur rõne diuini obsequij ut hic dr. sc₃ in. v. quibus eas p suo cultu cõcessit. et. s. e. nouit. et. xvi. q. i. questi. item qr ordines nõ debent ab eo recipi. ꝫ. de simo. p tuas. dico q decime dãde sũt illi nã et iudeus pstat psonales quasdã q̃nq₃ sꝫ nõ omes licet nõ rõe diuini obsequij et pdiales. ꝫ. de vsur. quanto. Io. et. s. e. de terris. et p quãdã decre. q̃ est in antiqua compilacõne. s. e. c. ad audiẽtiam.
e ¶ Aliena. i. ecc̃iastica. xvi. q. i. i canonib⁹. et. q. iij. placuit. et. xij. q. i. expedit. secularia vero pt pñceps ɔcedere alij. C. de quadri. p̃scrip. p totum. excipe creditorem. ff. de acquir. re. do. non est nouũ et in alio casu. xix. q. iij. si qua mulier. vincentius.
f ¶ Solutatem. qr nõ remittitur pter hoc debitũ sꝫ augetur. s. de iur. iur. ea te. g ¶ Cõpellas. excõicari debẽt q̃ decimas admoniti nõ soluũt. s. e. c. et. xxxij. di. preter hoc. et bannum domini pape cõponat. xvi. q. i. statuimus. et q. i. pcipimus. et. xvi. q. ij. visis. et.
h ¶ Ex pte. cõceditur. sic. xij. ex. vi. illud. et. ff. de reg. iur. nõ deb₃. ꝫ. de do. post diuor. resti. p vestras. et ecõuerso. cui interdicitur minus et maius phibitũ esse videtur. ꝫ. de sen. ex. cũ illorũ. ar. lxxiiij. di. gesta. et. ff. de senator. qui indignus. et. ff. de ser. expor. cũq̃. itẽ est

aut etiã paupib⁹ cõferũt vel in vsus alios p sua volũtate cõuertũt. nõnulli etiã vitã clericorũ tanq̃ abhominabilẽ detestãtes decimas eis ob hoc subtrahẽ nõ verẽtur et c. Verũ si ad deũ a quo cũcta bona pcedũt assertores hm̃oi debitũ respectũ haberẽt ius ecc̃iasticũ diminuere nõ ɔtẽderẽt nec decimas que tributa sũt egẽtiũ aiarũ psumerẽt detinẽ. Cũ eni deus cuius ẽ terra et plenitudo eius. or. ter. et vni. qui ha. i eo deterioris ɔdicõnis esse nõ debeat q̃ dñs tpalis cuius statutũ de terris quas exhibet alijs excolendas nõ quidẽ deductis sũptib⁹ aut semine sepato necessario cũ integritate psoluitur. nimis pfecto videtur iniquũ si decime quas deus in signũ vniuersalis dominij sibi reddi pcepit suas esse decimas et primicias asseuerãs occasione pmissa vel excogitata magis fraude diminui valeãt cũ deo debita sit solutio decimarũ. intm̃ ut ad eas clericis exhibendas quib⁹ eas ipe p suo cultu ɔcessit laici si moniti reddẽ noluerint ecc̃iastica sũt districtõne cogendi ut cũ de cũctis omnino pũtib⁹ decime sint reddẽde sicut colon⁹ de pte fructuũ q̃ sibi remanet rõne culture. sic et dñs de porcõne quã pcipit rõne terre decimã reddẽ sine diminucõe tenetur. p textũ vero nequicie clericorũ nequeunt eas nisi quibus ex mandato diuino debẽtur p suo arbitrio erogare cũ nulli sit licitũ aliena cuiq̃ ɔcedẽ pter dñi volũtatẽ. et c. Nõ igitur pati nolumus ut ecc̃iarũ et clericorũ iura psũpcõne qualibet minuãtur. M. q. omnes qui rõne psonarũ aut etiã pdiorũ decimas ecc̃ijs et clericis tue dioc. exhibere tenẽtur ad eas cũ integritate reddẽdas ap. re. cõpellas.

De abbati scẽ coluba

Ex pte tua et c. ɔ ne sen. Et cũ tibi qd maius ẽ sit cõcessũ ut videlicet decimas de laborib⁹ terre prochiarũ tuarũ cũ integritate pcipias de noualib⁹ eas exigẽ satis potes quia ubi maius ɔceditur minus cõcessum esse videtur.

Idem helien. episcopo.

Pastoralis officij et c. explicari postulasti utrũ quis possit de molẽdinis et piscarijs necessarias expẽsas deducere priusq̃ soluat decimas ex eisdem sicut est in negociatione concessum. ad qd rñdemus q lic₃ circa res acquisitas vel factas de pecunia decimata cũ ipe vendũtur credamus deducẽdas expensas et de residuo quasi de lucro decimas persoluendas ut si vendatur domus ager vinea cliban⁹ molendinum grex aut qualibet

ar. q bñficia large sũt interptanda. ꝫ. de ver. sig. olim. s. de donac. cũ dilecti. in fi. ff. de osti. pñ. l. ul. ar. ɔtra. s. e. tua. sꝫ ibi donacõ decimarũ laico facta odiosa est et cũ pcco. et ideo nõ est extẽdẽda licentia sꝫ est restringẽda ut ibi dr. i ¶ Cõcessuz. ar. ɔtra. ꝫ. e. cũ ɔtigat.

Pastoralis. casus. sed soluitur ibi. aliq̃s habẽs molẽdinũ piscarias suas fac ibi expensas necessarias ad ɔseruacõnẽ ipsarũ rerũ. querebat epus elien. utrũ expẽse iste necessarie sũt deducende de fructib⁹ illarũ rerũ anteq̃ decime psoluãtur scd̃m qd in negociacõe deducitur. añq̃ pp huic rñdeat q̃stioi ostẽdit q̃d iuris sit de illis expẽsis q̃ sũt circa res emptas de pecunia decimata cã negociacõis. et dicit q ille expẽse q̃ sũt in reb⁹ illis debẽt deduci cũ res ille vendũtur et de residuo quasi de lucro decima est psoluẽda. sꝫ expẽse que sũt p pcipiẽdis fructib⁹ illarũ rerũ non sũt deducẽde q̃uis facte sint ille expense de pecunia decimata qr fructus illi sũt illorũ q̃ faciũt impensas salua decima. et fructus illi nõ pñt alienari sine onere decimarũ. deinde rñdet ad q̃onem ppositã dicẽs q expẽse q̃ sũt p restauracõe molendinorũ seu piscariarũ et aliarũ rerũ non sũt deducẽde de pũentib⁹ decimandis qr res ille sic restaurate remanẽt penes dominos.
l ¶ Piscarijs. pmanentibus nõ emptis cã mercimonij. h.
m ¶ Necessarias. necessarie dicũtur impẽse sine q̃bus res sit deterior. ff. de impen. in re. do. fa. l. impẽse. et. l. qd dicit. et. ff. de ver. sig. impensis.
n ¶ Cõcessum. non iure scripto. sꝫ tãtũmodo hic inuenitur et nõ alias. sed cõsuetudine approbata vel rõne q̃ est optima legum interpres. s. de cõsue. cum dilectus.
o ¶ Preiudicio. ergo nõ videtur loqui diffinitiue et sic etiã loquitur. s. de resti. spol. lr̃as. tñ ei⁹ sententia p iure seruanda est cũ rñdeat ad ɔsultacõez. s. de re. iudi. in causis.
p ¶ Acquisitas. cã mercimonij. h.
q ¶ Deducendas. et hoc est rõ quare deducũtur expense de mercimonijs et nõ de fructibus et redditib⁹ aliarũ rerũ. qr in negociacõne opatur manus hominis. sed in alijs pcipue opatur manus dei. ar. l. vi. di. nasci. s. e. nõ est. et. ꝫ. e. cũ nõ sit. hãc rõnẽ assignat vin. et tu adde aliã ne bis eadẽ res decimaretur qr tũc sũt decime psonales.
r ¶ Expẽsas. factas in eũdo et redeũdo et negociãdo et faciẽdo meliorem. h. s ¶ Lucro. ex hoc videtur q de omni eo qd puenerit ad aliquem grãtuito titulo decima sit soluẽda. sic ergo heres legatarius donatarius de hẽditate legato et donato debet soluẽ decimas. quia de omni licite acquisito decime sũt soluẽde. s. e. ex transmissa. et ar. xvi. q. i. decime. et. q. vij. c. iij. sup hoc dicas q suus heres de hẽditate decimã soluẽ nõ debet quia vna psona cõputatur cũ pr̃e. C. de impu. et alijs sbsti. si q̃s duob⁹. §. ul. et insti. de inuti. stipul. §. ei q̃. et. xxxv. q. iiij. §. hac aũcte. et quia de iure nature sibi debita est. vnde viuẽte patre dñs est. insti. de hẽ. quali. et diffe. §. sui quidem. et sola administracõ deest ei. ff. de lib. et postu. in suis. quidam dicũt q extrane⁹ heres donatarius legatarius qr totũ ẽ ei lucrũ decimã

dare debet. alij dicũt et melius q̄ de immobilibꝰ nõ tenetur q̃s sol
uere decimã q2 res ad quẽlibet possessorẽ trãsit cũ onẽ suo. ut. ĩ. e.
non sit. qm̃ cũ deus alienã terrã dederit filijs israhel tm̃ de fructibꝰ
sibi dari decimas mandauit. et si de possessionibꝰ decima daretur ci-
to possessiones deuoluerentur ad eccĩas. sed nũquid doctor de col-
lecta et aduocatus de aduocacõne mercenarij de mercede tenẽtur
soluere decimã. utiqꝫ. xvi. q. i. decime. a ¶Emptas. causa merce-
monij de pecunia deciata
b ¶Deducendas. quia
tunc intelliguntur p̄dia-
les decime esse.
c ¶Qm̃. illud qm̃ potiꝰ
illatiue q̄ causatiue po-
nitur scd̃m vinc. et ꝓprie
et melius.
d ¶Onere. nõ q̄ res trã
sit cũ onẽ suo. xvi. q. i. si
quis laicus. ff. de o trahẽ.
emp. alienacõ. ĩ. e. cum
non sit. s. de pig. ex litis.
circa fi. h.
e ¶Nec p restaurãdo. h
rñdet qõni ꝓposite.
f ¶Deducẽdas. h specĩ
ale est in decimis q̄ non
deducũtur expẽse p fru-
ctibus colligẽdis vel c̃-
tiã p ↄseruacõe alicuius
rei. alias etiã male fidei
possessor deducit sũpt9
necessarios. ff. de hered.
peti. si a dño. §. ul. et. s. h
in integ. resti. requisiuit.
ff. solu. ma. fructus. Jo.
g ¶Decimato. et si posses
siones ille int empte de
pecunia decimata vel sic
si expense ille sint facte
de pecunia decimata qd̃
melius videtur. h.
h ¶Decimandis. h si e-
missem ad h ut vẽderẽ
et añq̄ rẽ illã vẽdã fecis-
sẽ sũptus p illa ↄsuãda
bñ deducerẽtur sũptus
i ¶mercis. mercis appello
ꝓpe ad res ptz mobiles
ff. de v. si g̃. mercis appllo.
k ¶Destruatur. si aliqd
expẽditur necessario ad
illius ↄseruacõnẽ illd nõ
deducitur ut dictũ ẽ sup.
l ¶Qm̃ ↄtigat. ab an-
tiq. forte ex p̄scpti
one. s. de p̄scp. ad aures.
m ¶De iure ↄmuni. patz
h exp̄sse q̄ decime de iu-
re ↄmuni ptinent ad p-
rochiales eccĩas. ut. xvi.
q. i. statuimus. et. c. de
cimis. et. c. si q̃s laicus. g̃
nõ spectãt ad epm̃. vñ
in decimis prochialiũ ec
clesiaꝝ nõ debet epũs ali-
quã hr̃e porcõnẽ. nã ca-
pitula que dãt epo ptez
decimaꝝ loquũtur de de-
cimis epalis eccĩe. h cõ-
tra. s. e. qm̃. vbi d̃r q̄ epũs pt retinẽ ptẽ suã de noualibꝰ q̄ surgunt
in prochia alicuius eccĩe. ĩ. e. dudũ. ubi epũs petit decimas in dio-
cesi sua positas fundata intẽcõe sua de iure ↄmũi et ita nõ ptinet d̃
iure ↄmũi ad eccĩas prochiales q2 ibi obtinet epũs. dicas q̄ de iure
ↄmũi tm̃ baptismalibꝰ eccĩjs decime debẽt dari. xvi. q. i. de decimis
ꝓut notat hug. ibi. et. c. statuimus. quid g̃ rñdebis illi dec. qm̃. dis
cas q̄ illa intelligitur p istã. vel potius loquitur scd̃m ↄsuetudinẽ
loci. et illa. dudũ. ĩ. e. pt intelligi de decimis in prochia epi positis
q2 ille ptinẽt ad eũdẽ iure ↄmuni et de illis dz facẽ qtuor ptes. xij. q.
quatuor. et. c. vulterane. et. c. no h. ↄcesso. vel ille decie quas pe-
tebat epũs brixien. ad nullũ ptinebãt q2 nõ erãt in prochia alicuiꝰ
eccĩe prochialis. vñ ad epm̃ de iure ↄmũi ptinebãt quia decime in
ptãte epi sũt. xvi. q. i. in sacris. et. s. e. qm̃. vel dic q̄ illa dec. dudũ.

mercedes. expensas tñ q̃ fiũt p
fructibus papiẽdis ex illis
de quibꝰ fructibꝰ ꝓuemũt nõ
credimus deducendas. etiaꝫ
si fuerit decimate. qm̃ salua de-
cima fructus efficiuntur eoꝝ
qui faciũt ipas expensas. fru-
ctus autẽ ipos alienari posse
nõ credimus nisi cũ onere de-
cimarũ nec p restaurãdo de-
trimẽto quarũlibet rerũ ex q̃-
bus decime psoluũtur credi-
mus deducẽdas expensas de
ꝓuẽtibꝰ decimãdis q2 penes
dñm res pmanent restaurate
ut si pars aliqua moriatur ar
mẽti deterioretur vinea. porcõ
mercis depereat vel totus cli-
banus destruatur. I de.

Qm̃ ↄtingat interduꝫ
in tua dioc. et. ĩ. cũ i quibusdaꝫ
prochijs ad quasdaꝫ eccĩas
vel psonas eccĩasticas ab an-
tiquo ptineat pceptio decima
rũ ⁊ de nouo fiãt noualia in
eisdẽ queris a nobis ad quẽ
hmõi noualiũ decima incipi-
at ptinere. Vñ inqu. t. t. r. q̄
cũ pceptio decimaꝝ ad pro-
chiales eccĩas de iure ↄmuni
ptineat decime noualiũ q̃ fiũt
in prochijs eorũdem ad ipas
pculdubio ptinẽ noscũtur. n̄
ab hijs qui alias pcipiãt deci
mas rõnabilis causa ostẽda-
tur p quã appareat noualium
ad eos decimas ptinẽ. I dẽ
episcopo beluacensi.

Cum in tua dioc. quedã
monasteria et ↄuẽtuales ec-
clesie in multis prochijs ma-
iores decima s pcipiãt et mi-
nutãs de quibusdã fructibꝰ
annuatĩ pceptis nõ fuerũt de-
cime psolute et. ĩ. rñdemus q̄
si fructus p̄dicti de illa terra
ꝓuemiũt de qua monasteria vel
ↄuẽtuales eccĩe aliquos pcipi
ebãt rõe decimarũ ꝓuẽtꝰ eis
pculdubio decime fructuũ de
bẽtur eoꝝ cum ipis terra illa
ab ãtiquo fuerit decimalis et
nõ debeat vna eadẽqꝫ eccĩa di
uerso iure cẽseri. alioquĩ pro
chialibꝰ eccĩjs exsoluãtur ad
quas de iure ↄñi spectat pce-
ptõ deciaꝝ. I de vesprimien.

Cum dũ adiusus fra I epo
Otres ierosolomitanos
hospitalis sci stephani te ꝓ-
ponẽte in nr̃a p̄ntia qõnẽ q̄
ipi decimas de laboribꝰ rusti
coꝝ suoꝝ vesprimien. eccĩe
debitas nõ pmitteret tibi de-
cimas solui et. ĩ. ↄparẽtibꝰ igi
tur te ac ipis statuto tmĩo co
rã nob. h. p̃b rm car. d. tibi et
eis ↄcessimus auditorẽ coraꝫ
quo decimas terraꝝ q̃ p rusti
cos hospitalis vesprimien. di
oc. excoluntur ⁊ de sirogañ. et
de nouacularia eccĩas q̃ p ip-
sos hospitalarios detinentur
intẽcõe tua de iure ↄñi funda
ta petisti. prior aũt hospitalis
in p̄dcis decimis et eccĩjs p̄-
scrpcõeꝫ allegãs ꝓposuit se nõ
teneri tibi sup hijs rñdẽ qd̃
cũ p auditorẽ ad nr̃aꝫ audiẽ-
tiã puenisset mãdauimꝰ q̃ idẽ p̄-
or p̄scpcõis titulũ quẽ allega
uit pbaret q. b. regis ac regi
ne vngarie p̃uilia exhibuit q̃
eccĩam sci stephani ad quaꝫ

loquitur de ↄsuetudine ut ibi notatur in. fi. illius glo. q̃ incipit. fi-
n ¶Noualiũ. h ad aliũ ptinent noualia et ad aliũ decime. vñ signa-
tur ↄtra. s. e. ex pte. in. illud intelligitur cũ aliquis obtinet decimas
p p̃uilegiũ in quo casu dz habẽ noualia. q2 ex quo eis ↄcesse fuerũt
decime simpliciter ⁊ noualia que postea ibi surgũt. ĩ. de priuil. qm̃
q2 circa. nã verbo g̃nali simpliciter posito significabit decimas p̄-
sentis tp̃is et futuri. ff. de seruit. vr. p̄di. si seruitus. et. C. q̃ res pig.
ob. pos. l. ulti. et. xix. di. si
romanoꝝ. sed h loquit̃
cũ dz decimas ex p̄scpci-
ne q2 p h nõ p̄scribit no-
ualia et sic intelligitur
sequẽs. et h intelligit̃
legato titulo ⁊ pbaro
. e. dudũ. et in quadã
cre. ex. in ↄcilio lug-
de p̄scrip. venerabili
n ¶Racõnabilis ci. pu
ta priuilegiũ aliud nõ
possent ostẽdẽ cũ de iure
ↄmuni ptineãt ad pro-
chiales eccĩas ⁊ p̄scpcõ
o ¶Allegari non p̄.
Omni ius minorũ
minute decime appellan-
tur ptus aialiũ et de pul
ouis et ortis. ut. s. e. c.
pte. ĩ. de quibꝰ etiã loqui-
tur. s. e. ex multiplici
p ¶Ab ãtiquo. q̄ p̄scp-
pserũt decimas illas. s.
. c. prox. h.
q ¶Censeri. xij. q. i. c.
g noquimus. et. ĩ. de pul.
quia circa. s. e. c.
. ff. de vsucap. cũ qui in
ar. s. ff. d. pecul. l. hic
ritur. C. i. ubi d̃ q̄ pecu
lũ q̃nq̄ duplici iure cen
setur. h.
r ¶Cũ dũ. decimas. sine
inquieta cõe et libe p̄
pi posse talis videtur h
isse petitio p sententia le
tã. ut de in. h. h.
s ¶De iure ↄmũi. sic. xvi.
. q. vij. omes basilice. et.
. xviij. q. ij. monasterio.
item in videtur h q̄ de iure
ↄmuni ptineat pceptio
decimarũ ad epos sic ↄ-
tra. s. e. c. p̄. c. c. ↄti
gat. ubi decĩe dicũ
pt dici et vidẽ verius q̄
allegacõ nõ poit ius q̄
tũ ad decimas. et h nõ
ↄ trarũ. et de ↄsuetudi
ne loci ptinebãt hec de
cime ad epm̃ ⁊ nõ de i
re ↄñi h q̃ntum ad
quas petebat epũs h
data erat intẽtio sua de
iure ↄñi. verius pt
decime iste nõ erãt in
ctã prochiã alicuiꝰ
chialis eccĩe lici dicatur
infra q̄ ptinebãt ad ec
clesiã sci stephani ut
. p̄scripcõs tenet. pbare
titulũ ex quo habuit ↄi

xi. s. e. cũ ↄtigat. in glo. q̃ incipit. ps h.
t ¶Probaret. h apte vid̃r q̄ q̃ allegat titulũ ex quo habuit ↄ
scribẽdi. s. de p̄ ba. l. ar. et ex p̄ssuꝫ vid̃r. s. de p̄scp. c. h diligẽti nam
fm canones lõga. lõgissima p̄scp cõ nõ differũt h in lõga p̄scrpci
one opt; pbare titulũ. C. de p̄scp. lõ. tẽ. diutina. C. de vsuc. p hered.
. l. ul. g̃ et in lõgissima fm canones. ar. ↄtra. s. de p̄scp. qm̃ omẽ. et q̄
vigilãti. ubi dz suffice bona fides. et ẽ cõtra id qd̃ dici cõsueuit q̄
sufficiat allegare titulũ sed non opoztet pbare. Jo. dixit q̄ isti erãt
suspecti et ideo opoztuit eos probare titulum et iustum quia pro-
pter suspicõnem quandoqꝫ transfertur probatio in alium qui alit
as non cogitur. s. ut eccle. bene. ut nostrum. ubi de hoc notatur. h
super hoc dic ut dixi in. c. h diligenti. s. de p̄scripcõ. ubi inuenies in
quo casu probari debeat titulus. in quo non

a ¶ Dra.c.t.q. qui si ꝑa ex certa sententia vel scientia o firmat sibi valu
isse. et ex ea sup sistit vigore. licet ex se nulla fuerit. ar. d. de pac. quoti
enis. n. de transac. c. j. xc vi. pi. de bene quidem. e. q. q. i. in pr. minis. ff.
b ¶ Laicali. ut. x. vi. q. vii. si quis de mcepa. vnde nullus talis habe
tur. p non titulo. ¶ Dapbertus. es. j. de vona. c. inter vi. et v. mu. q. p
¶ Alias. q. vii. p. non dato habeat. q. d. ab vnatur qui nō pte
de ure vo nare. j. de im. pa. q. d. aut. m. fi. ar. eta. ff. de atq. ut. vo. nō
est nouus. ff. de vsu fruc
qd nō tra. ff. de otrab. e.
emp. rem alienā.

¶ Possidē. x vi. q. vii.
c. i. e. a. d. de p scrip. ea. q.
quia spualia nō cadit in
laicali. s. de dec. sacro fam
ea. et c. massana. x vi.
bi. bene quidē. v. nuncq
heuc laico anat. b. ma. ad.

e ¶ Dero genu. nūqd en
imelligitur dero gari ui
ri aterius. mis hoc exp
mantur. lxxx v. di. flo ecu
num. e. xcix. di. ecce a.
et alie. et vsqual. ex nau
ra. e. s. de of. del. sup eo.
f ¶ Prohibem. ex ea ac
sententia videtur q. actu
fit iudicio vn possiteria
et ex eo q. dicit. si p pinci
pio nō pmittere tibi fol
us. s. p petiōnē ejus vide
tur actū petiono. s. ¶ tam
dū est sententie. talia eni
tur subiecta qualia pe
mittit. p dicata. tb.

¶ Aliquido. o pella.
tur. pacti. eni non nocet
ecie quia a quobis pos
sessore possit petere dec
mam quia è omus qō se
quitur ip am rem. s. e. pa
fiscal. et c. pr. o. de pac
pleri ep. ff. d. pac. inter de
bitores. ff. de institori. si cū
villico. ar. otra. ff. de pac.
ipsi. s. d. pactis. ¶ possis
tio pre fructui recipit
e. nōs pre tuneat vtere q
quemlibus est. s. e. a no
bis. et. c. ma. o nobis.

h ¶ Diuina. quas omi
nus sio omnio suamet
et tanq debita requirū
tur. s. e. prochiano. et. f.
e. ma. nob. et. xvi. q. i. de
cime. tb.

i ¶ Consuetudine. fic ex
gō attēditur. s. fuerunc in
decimis. nec mirū. quia
et in baptismo attēditur
de cō. di. iij. de trina. et in
matrimonio. j. de o gna
spi. sup eo. q. merito ser
uatur consuetudo quia
cotie puniur transgres
sor. o fuetudinis sicut. extā
g. rescr. legis. xi. di. i. bis
rebus. et hoc pt intelligi
de cōsuetudine ista de q
habuisti. s. e. cū sint ho
mines. et. capsice. ubi. s
hoc. et bic de cōsuetudi
ne approbata ꝑscripta
alias nō ob est consuetu
do. s. de consue. c. ul. sive
ro cōsuetudo est q. dicur
xii. pa vel minor talis cō
suetudo non sufficit. nisi
sit approbata a papa. qd
non valet talis consue
tudo que abesse moneali
peccato seruari nō valet

dicere ecie cum eis cū decimis
ptinebāt in pretiū. et eo sma
bospitali donacōnis titulo qd
esset ut o firmacōnis. C. ij. p.
n. scripti exhibis p qd. phas
wlebat ocessione ipōz. decaz ple
num habere vigore et ¶ Cere
rū ex pte tua fuit. positū q in
decimis et ecīis. a regre. regri
na donatis ꝑscripto nēnō po
terat opponere pars adiusa q
nec a donacōne ipōz. initium
habere poterat. nec a o firma
tione ꝑtara. rīn effluxit. ēpis q
possit ꝑscripto o firmari et ne
donatōis regis. ac regine. alis
legatis titulus nullo. erat. ei
sacri legij crimen incurrat qui
ecīas vel ecīalibus. aliqua d
de manu recepit laicali. et ¶
Nos igitur ei donatōes. s. di
ci. o firmēnō poterunt. alīqua
que ipi de iure nō poterāt pos
sidere et ꝑ o firmationē ꝑdi
ci. clementis. sup ecīis sancti
S. hospitali ci decimis. et alis
p unctis. ad se fact. a ecīs. an
ecīcū apparere uri. ēpali mul
tarenus derogare sententali
ter. phibemus. ne fratres hos
pital. ꝑsumāt vlterē? impedi
re quomīs? decimas ꝑpias
memoratas et pacifice possi
deas in suaru. ¶ de i. oo. ge

¶ Aliquido regionib. q
dam pmiere sunt greci
que ꝑm suos ritus decimas de
more nō soluit q̄ nus cēsean
tur nomine xpiano. his nons
nulli dii ꝑdiozz. ea tribuit. et
colēda ut deēis. de fraudātes
ecīas maiores. ne redcinus
assequantur. Volēres igitur
super his ꝑcīsa. mdēmtati
bus. pu. dē st. nominus ut ipi
dīn talibus ꝑsonis. taliter sua
ꝑdia exoelenda cōmitāt. qd
absq. otra dicēdo ecīis dec
mas cū integritate ꝑsoluant
et ad ia fuerit necessitate pen
ec. cōpellātur. ille quippe de
me necessario soluēde fuit que
debētur ex lege diuina vel loci
consuetudine approbata.

Ꝑtūcīus loga. s. de ꝑscrip. qui omne. sed h non ꝑ habē bona fidē
quia de iure diuino debentur et ita nō possit ꝑscribē ergo nec ostie
tudo tibi locū habere ꝑ. hoc ꝑio in laicis quia deri cy el ecīa ca
tra clericos nō soli pis ꝑscribē pt. s. et rorū decimis. vn tiam tacre
ti. qui minus dedit decimas modo emēdet. xvi. q. vii. quicunq. b.

Omnon fit. soluēdo quia ut hic dicitur illas fibi dna in signum
primitialis dominij reseruauit. s. e. ma nobis. et ideo sine alis
qua diminucione expen
sarum fiunt soluende ut
ibi dicitur. et c. cum ho
mines. ff. nō refert multi
utrū ꝑcedat soluēdi dec
mate ex cātēno tributo
vel cēnsus q. soluere
dna de pte sua et colon
de sua tenetur. s. e. a no
bis. s. e. ma nobis. rīde
n pe licī uterq; cōuenīri
possit et melius et omo
buus. ē ecīe o ouenire vnū
q. plures. ff. de exerci. l. i.
¶ Gal. s. l. e. de distinguī
tur in casu isto vtrū dns
percipiat certā pte tercia.
vel quarta. siue buo? cor
bes vel eres. vn recipiat
de ff. dicitur. s. e. ma no b.

l ¶ Cū onere. fic. s. e. pa
fiscalis. ff. de otrab. e ep.
alienatio. e. s. ff. pigno.

Ex terris.

Sp abbates. noui
ter. ita i casu isto obtiet
ꝑuilegiū adhuc. ānquid
n ¶ Calea. s. q. de quibus
decime solui debent. tb.

m ¶ Comitantur. interi
antecē edificentur ecīe
ut illi colon soluāt dec
mas. et illis terris idem
est. ꝑ ipi idem colerente
eas. ff. e. e.

n ¶ Componendū. et se
opposita in decimis. ꝑfi
eri p facer dorem. s. e. ex
multiplici. que ꝑsonalis
videtur. nisi ꝑ ꝑpiū et fu
ere cōfirmata. s. de resis
ac. vemens. sed nūquid
cistercienses et alii mo
nachi. nō habentes po
pulū ꝑscribē. et decī
mam. non videtur. q. de
cimas de iure habere nō
pōt. ut. xvi. q. i. pueis. g
eas non pte ꝑscribē. s. de
ꝑscrip. cum que. s. ij. vi.
detur hic exquo noie cō
posicōis eas ꝑtē habe q
eas ꝑ ossint ꝑscribē. sant
possi sustineri q. nō pte
ꝑscribē decimas ut in ꝑ
dicto. c. cum que. e. s. e.
e. dudū. decime enimtus
in duinni officii sui debi
te sunt iure diuino. s. e. tua
nobis. ff. sin nemim sub
mmsstat spualia et decī
me ifstis tm ꝑ priuilegii
um eo dunctur quia iure
omum eas habere non
pōt alias fuissū esset ꝑ
uilegiū. q. que de iure co
mum ex parte sup fiuus. ē
ꝑ ibus impetrare. C. de
tb. eauf. li. ij. x. ff. ad mu
nicip. l. i. vñ cū ista alle
garent ꝑscripeōnē nece
habēt. ar. o sent. d. simili
qui eis dare eas ꝑscribē
di. s. e. dudū. que loquit

de hospitalariis ibi erosolomitanis qui te iure omni tecmas possi
dere non prit. et ideo in hys q de iure omnium possidet nõ prit recef
sarius et mulus. et sic potest intelligi. e. B. pesp. fratibus. ubi de B.
Alhos. hic de B. ar. et ro. interalia. aliqa prima dicit.
Verbi cimus. ponenti. ifud fr intelligit de tecmis laicis in
feudis ecclis ut nulla p sona ecclastica ad quã pnet recipiari illas
in pigno? sit penes laici remanerat eis redeat ad ecclã ad quã
pnent salte post mo.
Sic qm tecmis nõ habet
at locũ successio. a. e. ad
hoc. licz succedant here
des in tecmis annuum
ecclis in feudis et hac
rõne suffragi si laicus te
olensu episcoporum tale
alm ecclie tenuerit. s. de
hys q fr. p. fr. com. ca. qã
aplica. ecclã ad quã
pnent nõ pt eas in pi
gnus recipe qa p hoc ec
clia rebabebit tecmas
suas ci tic nõ tenea tur
eã putare fructus in lo
ro? sy fuit. c. i. et. c. o. qõ
suus. et. s. de fruts. c. i. idẽ
est. multo fortius si lai
cus de facto rẽ tecmas
retinere. et si fuit. pbdi
cõnis cã ut p. p. pnidetur
ecclãs ad quas iste decre
gum ere debunt.
Nullus tondear.
sci ad. pñcidũ ut
sit monachus. xx. q. i. il
lud. clericus ri stati p?
vni. an. pt fieri qz nõ est
vtil capa. xxvii. di. de
hys. c. i. xxvi. di. quidã
qz. e. c. m sn gulis. s. ar.
ecra. s. de pbd. sup. ibi. di
q puer nõ sunt idonei
ad bñficiũ ob mu dum.
d. Legitima. f. vnis. an.
c. Sportanea. q. si oca
sius nõ valeret. xc. s. ibi
spiis clericis.
Si quis. tolsa tau
ist fat monachus vel re
gularis canonicus. xx. q.
i. si qualiber.
g. Infra annũ. et diem
. xx. q. i. puella. et nitor
. i. tradi cere p potest infra
idẽ ipsus ut ibi dicitur.
h. Ad pñas p id est ad
pnam de cõ. i. i. copa. vel
ad pñas ẽ vel ad platũ
redeãt. B.
i. Ad mssim. id est vi
carium episcopi qui gerit vices eius. a. de insti. et querimonia.
k. Permanear. quo ad pentes q. post annũ filii rnuo cant nõ pñt
ut hic patet. e. xx. q. ii. puella. ipe vero puer qñciũ usq ad finem
. xiii. an. pot velliere. s. de sponsalibus. e. c. ci fimus. posta vero nõ
potest exire. xx. q. i. illud.
l. Qr vm illa eam sibi a parẽtibus.
m. Permanear. qz ex mora tãt ipsa pñiminur et nsiste. i. mediãs
sp potuit redamare? ex sponsalibus. d. id qz. et. q. i. cofstat. q. s. de disp.
impu. de illiq. alias aliz nõ tenetur monachatus. e. qñ me cã. platũ
Et clerici fingũt. nota qz licũ sint simulatq qñq fit ex bone
ta cã. qñq ex inhonesta cã. xxii. q. ii. dñs. s. aliquis simulat
religiõs ex honesta cã tta qz. petitã eo p ed. at nõ cet. s. de bnig q
vi mutuãt. c. h. fi. platũ. ubi tr hoc. simulacõ vero ex inhonesta fac
monachi et e opellitur redire ad monasterũ. qpter ubi fuit. xxvi
di. q. i. mterrogasti. xxvii. q. i. vidua. e. s. et. c. p rox. et sti clerici fin
gunt se monachos ex honesta cã ad inicio exqu datur eis opcũ
fic eriã q. o. m matrimonio q fi aliqus p odii eo q posito copule
sur alicui muliẽri q vdit stare legitim cui ea et sibi patrimõ. pba
rq nõ ẽ audiendus qz in spõsalibꝫ fiue matrimonio recuritur ad
q mun ẽ intelligẽdã verbo cũã. z. sponsalibus. ar. est. s. ad qõnẽ illq
qui fmisi se muliere. s. fuisse pt habini in monasterio monachali vt
possit cum tempe monachatum. et in cap? interrogasti. B.
o. Qeri ci ensi. e. sic datur ea opto vtrũ velime esse monachis vel
clerici. s. ii. de ele. et. c. ii. n. ar. xvi. q. i. nemo p. ar. xxi. q. ii. qui
. xxvii. di. qõ interrogasti. ubi opellitur m monasterio remanen
dum. in qua ria nõ ostabat. imo tãq vir monachi stabile vit. p
Aqua sponte. fecus si prim. a. de bnis q vi mo. et. c. i. de
si impositũ est. p amet. vidua vdũ puer fuis fibi pr impo
sionis quamuis nõ sacrũ sibi
impositũ erit. e in eccia inter ve
latas obtacõ nẽ tro obuiesit
velit nolit sanctimonie habi
tũ vlterius debet habere licet
sacramento firmare velit co
tenere velamẽ sibi impositũ sit
vt ponere possi. Greg. ath.
Obãnes fratres sbciac.
ter e. s. Pñs mishoẽ-
mit neq monachũ de monaste
rio in mõsterũ temẽ mi gra
re licet. ar. nec eorũ aliquẽ pe
culiare quẽqũ habẽ. s. si fi
sispsent monastelo i quo ab
imao oyerfanus est fub abba
tis sui regula pterẽ cotrro
ne reddat. Ex registro. D.
Qia in insulis dura est
gregario mõchorũ
pueros m eorũ. monasterũ
ante. x. viij. annũ suspi. pbi
temus. Alexander. m. archi
episcopis et alis ecciarum
platis p gallias fiutunt.
On est nobis dubiũ et
. j. vimuersitan vrẽ. m. q. mona
chos vel oueros esse ter. ca
dimis post. psessionẽ sue liccẽ
tia abbatum suorũ. p epanis
vestros recepi. nulla rerum pe
mitratis et. s. qn ex eis sine li
centia abbatis suorũ de mona
sterio exire psuperint et cõ
monis celeriter nõ redierint
fiunt. pbarcur. sic pt intelligi. c. illis. xxvii. di. q. mterrogasti
. e. c. p. x. quicũq; fiuete monasterii vel mutare et in monasterio
stetur. fiuel primo esset. vt fiet illa m. c. platũ. et. c. illud. q. mte
rogasti. p. intelligi in sode casu cũ ista fieret. vt nõ gratis
cõnes ex honesta cã. s. mulier illa. s. pbar. nõ potuit vire ant
liur redire ad monasterium. prout. s. mulier. bnq
Obannes. m monasterii. s. c. iuntur de bro qui. s. tunc
tisfecit. alias hertis est transire ad armos religiosi pma. i. cadi
ex non obtẽsa. c. liqet. . mm. fiuicũq. s. de fiamo. pentadiu
m. Deuiliar. mis cã ad. mis in more relignorum et qui p
ma. i. fiet. qui illo. s. fiuerqu. s. fiamo. et. c. regu. ci. ad. s. fiuo
. c. Reddatur. qd tenetur abbas recipe ne vagabũ. sic ma
nat determinãs. i. opellitur abbas. s. fiu lucri. s. c. ii. e. a. xxvi. q.
abbates. ite. fignatur organis. xxvi. q. i. fi quo ad. s. de
mpuient. ubi dicitur. qz monachi deimquẽtes. s. bent rnda
rium. s. fiolla. intelligũtur. ei priora mona. s. fiera. vel
de fiollucõe. s. d. hadie. debẽ fieri. et. s. fiigitur. s. de
Qria. hoc. e. in qmbusdã libris habetur. p. palea. xxvi
rog. nota. qz puer dicitur usq ad. xvii. ãnũ. s. de disp. impu. qm
. s. Annũ. s. speciale. s. pter asperitatẽ loco. s. alias regular
post tepus pubertatis eam masculũ. s. fiminũ possunt. s. fiere
ri. s. i. e. s. q. n. s. fiu qualiber. e. s. epistola.

Nonest nobis pmittatis. et meritō q̄ qui mutat locum de mi-
nori ad maiorē mutare dī.xcii. bi.legimꝰ. ¶ ſi.e. n. de tuſſa.li
ce. ec.ei.e hoc ideo p̄cipitur q̄. nō reputur eēdo artic. e. p eo q̄
dicit licentia. ſiu ple maxime q̄ nec abbas poſſi ſ̄ dispenſare ut
ad minorē tuſſire vel mellīge q̄ de licentia abbatis poſſ tuſſire
ad q̄ qualē uſtas te cā. d. Cēterum poſt admonicōnēs cēterint
ſtata ad arbitriū iudicis referur exquo nō determinatur. ¶ de offi-
cio de cauſis ff. de inf. deli.
li.i inſt. de iſtis vagabū
dis tene ut dī.ſ. e. cū de
hoc cēterur dicur. e. de

Loca et con-cul-
Nonſtra. pmittī-
ar. non dicitur ſtatū quod
non mutat. i. q.i. conſtat
ff. quod cum eo qui i ia-
lie. po. ſi filius. ff. de im-
rem ver. ſi.p patre. ¶ ſi
ſium. e. xxiii. q. vi. vide.
ar. ora. q. exquo ſemel
placuit amplius diſpli
cere nō pt. xxxi. q. v. ho
rendus. ff. de ritu nūb. ep
nō idcirco. e. iii. di. ere
autē. e. c. i iſtū. e. viii.
q. n. bilectiſſimi ſo. ubi
oſtat de facto e eius. q.
litate nō eſt quērēdū de
eius pſuentia. nā ſufficit
q. ab imio oſtitit. cū
vero eſtat de facto ſ̄ de
intentione vel ſtur recur
rūtur ad p̄ſuēnē pſe
uentīte et i caſu iſto e co
ſimilibus.

d Ānn. nota ex ſ̄ ver
bo q. in caſu iſto annus
inceptus, p. opleto non
habetur. xx. q. i. illud. e
q. n. ſi in qualibet. e. ſ. e.
ſignificatur. in alio caſu.
de e. ec. cū cūctis. ar. co
tra. ff. de mune. et ho. ad
ē publica. et. xxviii. in
ſtituer. et m. c. ſi dicēdū
in cūctis. ſ. inferiora. ſo
in dignitatibꝰ fauor oſti
tentur et ideo annus in
ceptus pro opleto hab
bētur ſim epo. ſi ſpecia
le in regule obſeruatōrē
gratiam. e. e. labor. e. fic
odiū. e ideo annus o ple
tus exigitur. ar. a. e. equa
mi. ſiliis.

e Cūdui. ar. cōtra. xx
q. i. c. firma. ar. xx. vi. q.
i. p tōti. xx. q. iii. eōd qui
ſemel. ſo. quādā dicēt. q
iſtud diſpenſatur. Dēm
eſt alias regulare eſt. q
pubes. m. g. redīens etās
poſt monēti exire non
pt. ut dicit ottaria. ſed ſ̄
ſoluto non valet. q. cōtra vonti ōtinentie nō admittitur diſpenſa
tio quia ōtinentia caſtitatis. abdicatio. p̄nitentia. ita mbrēt. eſt
ſibi monachus. ut. e. ſ̄ ſumus pontifex valeat diſpenſare. ſ. i. ſta
mo. cū ad monaſterū. m. ſi. dicas ergo q. iſte ſine deliberatione. e
ex mentis impetu intrauit et illectus fuit extra quo ad vōtū fuit
obligatus quō ſi dicat. co. et nō opus. xiii. q. v. ſi quid mutemiſti.
e. xv. q. vi. e. i. in ſi. et ideo ne apud eōdem cū habeat certa iudi
cia et valuoto facto impetuoſe ex eo q. ſine probatione habium
ſuſcepit. et q. infra triduū pmittit. et quia pue puerica fuit. ure
ergo omum ipm abſoluēt debuit. et ita nō fuit obligatus quātū ad
vōtū. eius cētās. ar. xxii. q. iii. vnuſquiſque. e. xv. q. i. ſane. ar. xxvi.
q. iii. ſunt qui opes. animo ut ad ſeculū ſe redirēt nulla fa
cta. p eo. ſuſcepertit. eo
cta ibi. pfeſſione. ſ. e. ſtatuimus. ita q
ſed conſtabat ut ibi dicitur.
ſeculo. g. iuliter. nō dū facta. pfeſſi
ōnē. Notū. quo reuū cauerūt. one alicuius religiōnis. vnde cogē
dū fuit remanēt ibi. vbi ad. mutū ſe tuſſire ſi ſponte noluerint ut. ſ
dicit. ea. ſ. e. ofuitu. ¶ Habitū. de quo pmiſit. ſ. reuū cauerūt ſecdo
ſ. ¶ Radīre moribus emēdati. ſ. e. cōſuli. ne deb ent eſſe. videtur
ſ. ¶ Veſte. ſ. m. qua veſte poſitū. p bacō. q. milla in qua venerūt
lini. bi. lege. e. in. ſi. multos. m. ſ. xx. xxvi. q. i. ſi quis incog me.
dic q. monachū ſi habitu ut ſ. ¶ dicit. e. ſ. e. ſtatuimus. alioquin nō
poſſ. p bare aut ſertūs monachū ſē q. in vestitu. p magna pte cō
ſiſtit. e. q. ¶ Si in fine in eōdem veſte redeant qua venerūt ſic
intelligē quia f. mita. p bacōne ſi nō luerint ibi remanere reſtituen
tur ei in veſtes ei quibus
venerūt. e. cum ora. rece
dente. e. ſic ſeruatur. p. re
gula monachorū. e. c. q
dicunt q. p bari tū de ſi
veste la. cali ſed ſ̄ tuſſire
ſi intelligas. ſe vestēm q
venerūt vel dic in veste
laicali. id ē veste non cō
ri qui ſuit in. p bacōne q
differūt ab illis. q. dātur
ſ. ¶ Ānſ. ſtatuimus. ¶ Ānſ. pmittas. ſ. cō
tra vidētur. xix. q. iii.
mandamus. ubi dicitur
q. ſi canonicus regularis
ad monaſteriū transeat
ad canonicā redīcaptur
invinculis. ſed in memoriale
cucullā porta. ſi illū intel
lige q. id ē euiratur vi. ſa
metatis nō pōtū licētā
tuſſir. ſ. q. ſi cā maiorīs. re
ligiōnis et bono. ſolo. ſ.
e. ſ. e. here.

Significatū oblatꝰ.
ſi tuſſīa parētū obla
tus ante. xiii. annū ex ra
nō debuit. ſed poſt. xiii.
annū ibi ſtare nō cogit
ſ. e. cū ſimus. alias ſi nō
fuiſſ. tradītus a pa. ente
bus q̄ nūq̄ velle poſſ
exire vel immutar.

n Oblatus. maxime
o Intrauit. q. ūt. ter me
q̄ fecit. xx. q. ii. illud.
p Habuerūt. qō intelli
ge ex p̄ſſe ſentiat. nō ce
rte ea. ſ. tacite. ſ. vltra
illud. ea remanēt. ſ. de
diſpō. impū. ſim. e. e. c. e
eſſe. ſ. ti. ca maiorīs. cētī
tudinis in p̄cipio. xv.
anni eius voluntas requ
rēda. e. xx. q. i. eſſet. ſ. in
ſeruant. plures religiōſi
e. bi. ſi. e. bi. ar. q. ea q
ab imio nōvalent ta
cū tpe oratū eſt. ſ. ſ. ¶
de ſpon. impū. de illis. ſed
dicvalet. ut ex. tuſ. ſ. nō
ut ex. tuſ. ff. de offi. pco
obſeruare. m. ſ.

q Religiōſē hoc nōvi
dētur quia ſi fecit. pfeſſio
nē bi. ad alā poſt ea tra
ſire. minorē non pt. ar. a. e. nō eſt. ¶ bic ad alā euidem religiōns
q. el maiorīs. annos. id. ē infra annos ad voluntē matrimōn
Nem vnum. ſum contrahendū aptos. qui fuit puella. xii. in
puero. xiii. ut. xx. q. i. ci. e. n. nam ab dicitur carere indicio. ff. de
iudi. ci. pretor. ¶ nō aiis. e. in. q. vii. C. tra. m. pñ. e. dic indicio. id
est diſcrecōne. ſed quo ad biſtū. e. ſtituēdōrū impūbē. ad diſcip. ad
. xx. ar. m. fo. ſi fragile. vmhrumū bmōi. etatis cōſiliū. ff. de mino. li
i. ¶ Cōſilio. xx. q. i. mōdbū. q̄ ſic facit mōdbū o cāſionaliter als
e. ¶ Deuocō. patria. deuocō. q̄ in filius obtrāt voluntati pa
rentē. ex tribū honestatis nō neceſſitatis. xx. q. i. illud. e. e. p. ulle
ſic. e. m. matrimōnio intelligē. ſ. de diſpō. impū. ci. alias nō cogit
filius ad ſē obēdiēte patrī. ut ſ. in. ſi. p dicto. c. puelle. e. ſ. e.
ci ſimus. quā res eſt von nō p̄cepti. xxxi. q. i. integritas. e. c. p. ti.
elle. e. expone aut. p. et. quia paterna deuocō facit monachū ei ſe
quātur. mnb abino filii. e. ea dē expoſito. ſit. d. ver. ſig. i. pnt. ubi
aut pōtur. p. e. ſ. de viri. q. p. ſe ſufficiat alterū iſtū. ſi nō. e. ve
u Notū. ex. ſ. ¶. ſi. vñ ſic intelligē. p. ma deuocō eū hababūtōe

filij adulti fuerint, pprio pfessio filij sine patris tuo eos fuerit ex
tra mopias a primo vtriq; necessarij est ha secido fuisse si cui
dũ in fide de sup. olim. ad recipiendũ. Ro. obstat ex vel olim q.
a Recipiat ẹ q.ii. non ne nos, pfesio in ea diceremus aut nol
ex. q. illi. et. c. ta. e. fignis tangi. et. ij. et. cũ simus. fieri ne mat sinno
mũ nisi malicia superere eare. ẹ. ad disponendũ pub. bres. et. ad
nobis. et. cul. ẹ. Cõtradicuntur fidiuniuersi qui quis obsentiere reli
gionij in audẽter et ex dicit
C Robertus ar. cat. 2.
q. ra. q. ab mico non fre
quentes tractu tpis. ouales
cũt. a. c. fignis tactus. et. ij.
de si pon. impu. de illis
. d. q. d. ita. de. c. et. ex nie
in pit valere. et non ex
tiocat. bis. a. c. significatio
d. Obiciuntur. id. ẹnõ
et. ad dice. fi. ridet tacite
qõm que possi fieri p. c.
illud. pudic. ex. q. i. a. c.
contra sensu. vbi mentur
q puelle q suscipũt ba
biui virginitatis nõ ex
acte impetio parẽti de
sere nõ pte habiui suscẽ
ptus. q. fi coacte fuissent
a oriuno sensu. hi pũt de
serẽ. ac ita fuit coacta
ẹ nõ deb. ad pelli redire
ad mõsteriũ non obstat
illi. c. a. oriuno sensu. mi
ducti. q illud intelligi
tur de adultis. q non pte
habiui se nel suscepti re
linquẽ. et bie loquitur. fi
ea q adduc. ad mũs an
nos inseremis. q facta
adulta. pfessionem feci
nec o exacter. vel si coa
cta fuit pol ea cõsensu
vi exne nõ fi. et. et. fi.
c. q me cau. hij. et. a. de
bus q vi mentis. et. fi
ad inclinam
S Orecti. habitus
hic enũ dẽter apa
ret q habiuus non facit
monachũ si fola. pfessio
regularis. fi. q. quẽ. et. vel
vo. consulit. et. ẹ. ex
pre. et. a. e. ut dicit. fed
et ar vii. b. xvij. ha. qui
terrogasti. et. a. e. vidua
et. c. sup. eo. fo. illi veru
est q habiuus fine pfes
sione nõ facit monachũ
sola enĩ pfessio vera vel
pfs pta monachũ facit
et sol ẹ mat vouũ. dicas
ergo q quicũq; facit pf
fessionẽ in manu abba
ne sei enã aliquis mo
nachũ ex obsicio dimo
ve reapiatur ad pfessio
ab abbate ex Fratribus
monachus est et sol ẹ mat vouũ illius. ẹ. qui de vel vo. in simul
a. et bie. et illa. c. q. mer rogat fi. et. c. vidua. mel ligũtur te. pfũm
pra. pfessione. ex qui in mõsiur mor. aba monales et. gerunt
se tãq; monachus monachũ sit censende. xx. q. i. qui. p. gem tcel
er qua ab invicio eo. proficio et eo. ẹ animo mesuerunt ut monachũ
esse tacite ex eque nulla. pretiacõ fecerint false p. animũ habiu
pfessio. ẹ. et. ex pro. vnde postea nõ audiuitur eam fi velim iuame
ex tanũ illud. c. super eo. mtelligitur. ie illis qui habiui recepiendo
remunerari erũt seculo tacite vel expsse ut ibi dicitur et. ẹ. o fuit. et
c. ẹ. hanimitas. quod in eodem casu loquiv. dicitur cũ illo. et. consulis.
fi. Professio. que bie interrosse ex eo q. dicit. in etis mambo nõ
fe reddidie in monachũ. in fratre false tacite fieri forte nõ expsse
formam. pfessionis qua habes. xx. q. i. vidua. et. pinde fuit ae si for
mã illi fieri. ẹ. sed ita sequẽs videtur. et. ad cited. huic vbi dicit. talis
ut fiat monachus. et reddat. nõ quę. pmisit. c. fi sed tu exp. et fiat
monachus. id. est. et. viuat. ut monachus. vel mtelligę et vouum
fuerit allegati tenebit. ratiẽ ch
ad seculũ adiuu. p. tmos. inter
dicto. nõ enĩ. videtur illa mo
nastice. pfessionis. a se posse iu
gũ extortere. et cũ nõ osset ex
uidẽrẽ. cõtradixisse cũ bnĩdi
cõne accepcrit quã nõ mũ m
crate diferen. nõs recipiant q
uiãtur. pterim. fi. tamb. abicõe
sequẽs. et. fi. cã q. nõ. et. ad civit
se solliteit. qõ. an gestũ fuerat
to. vatur. nec obloquiur. qõ
de p. n. leonis. ipse. ostiũ. ẹ p
ot. ratiũ sensũ sumitur ut puel
le que coacte parẽti in pento
ẹ gmitatis. habiui suscepit
ipm. posint fine puariacõne
deserere cũ de ea posit intelli
gi que in crate nubili nolunt
ostinata. tũc enim. ẹ. liberã ba
bet arbitriũ in electõne. ẹ. posi
ti sequ parẽti. nõ eq. iur. vo
Quintum. tem.
Orrectinõ ex pte ma
pentoriũ. o. nebat. q. i. canom
cus. ad eremitanus. infirmitate
gravantis. vo. ciũ se fierat mo
nachus. se alterie emissile. vin
meteno. ut voto. de cedere. nõ
opletus. in ecliis. manibo. abi se
reddidit in monachũ. et. i. frat
trẽ. et. j. Inqu. et. r. r. qõ cũ mo
nachũ nõ faciat habiuus sed
pfessio regularis. ex quo. a. nõ
ut. reddẽ. vonũ emittuir. et. reci
pitur. ab abbate. talis. ut fiat
monachus. red dat. dõo. qõ
pmisit. erit. uicq. opellendus.
Quartum. Clemens. tercius.
Ym simus. et. j. Sane no
fieris aut. nõ. est. relatũ. qõ cum
. b. miles. se cũ suo filio discre
tionis amos. nullatenus ac
tingentes. ad qõdãs. mona
riũ cũ tomis suis. ẹnã. cõtulisse
dictũ filiũ suũ fecit habiui sui
cipe monachalẽ. et. j. bis. et. r.
r. q. fi dictus. puer. ad amos
discretionis puenerit et habi
ti renũnẹ noluerit monachalẽ
fi ad. ẹ. in ducti nequiuerit non
est. vllatenus. ẹxpellendus. qz
tũc liberũ sibi erit cũ dimitte
re et bona paterna que ipse
fuit cessione. puemitur. posulatẽ.
Innocẽ. m. cẽpo. et. c. targ. in.
Sicut tenor. fi. ar. et. j. c.
et. r. r. q. hcet. ista. dono in
ter. te repugnãtia videantur
ut quisq. d. hic extra se posius
et de pina vita desperet. si tri eo
rpe quo. p. facerẽ dos. lator. p
sensũ. positus. extra mõtẽ ut
asserunt. in dutus. fuit. habiui
monachali. cũ alicui. anus. non
sennat ac. p. hõ. valeat. osen
tire. cũ demicies. ab obseruã
de monastici. ordinis. abs
tuti. mõ. pol. ẹ. mentis. fue fa
ctus. et. o. pos. sporanea voluĩ
tate. pfessionẽ fecerit. mõ. ba.
Tertio. pisano. a. tepo.
Adaplica. fecẽ. et. j. cũ. me
nachũ. fieri. an. vnus. amm. p.
bationẽ regularis. instituto
interdicat. et. j. qõmbus. et. r. r.
q. licet. tpus. p. bacõnis. a. san
ctis. patribus. hit. inclusũ. nõ. so
lũm. fauges. o. uorũ. fi. eũ. mo
nastery. ut. et. ille. asperitatẽ.
bare. se. se. tpis. extra. mentẽ. fuisse. a. et. fi. ac. ab. mutata. et. ad
ar. cõrs. in. q. q. q. medicas. lau. p. Monachali. ista. q. ovej. fuit
as. fol. p. bius. nõ. fact. mõ. cũ. fi. pfessio. e. o. pertecũ. ad. vogę
q. Ab. solutũ. et. ra. nullis. et. vovij. fuit. obligatus. q. fi. ne. mor. ista
Ta. fic. xvi. q. i. gonsalidus. gonsalidus. q. hq. ti. fiamus. q
Adaplica. amm. ut. xvij. q. i. c. emũ. xix. q. ij. monasterio. d.
eremũ. xvi. q. ij. fi. quis. meo. gmitus. q. diuersis. tpa. fiamus
detur. esse. arbiteriũ. qõ. fatus. p. fe. ceds. quam. ista. p. fessio
e. renũtare. bificio. huius. pba. cõms. ut. ẹ. c. dicitur. et. c. dicitur. et. c. fiamus
dici. cõsiente. q. clericus. ignorus. et. laicus. nonus. pdam. p. bis
fi. clericus. nonus. p. anni. laicus. ignorus. p. enemin. fi. et. c. q. q.
fuerũt. capa. p. dicta. fi. nõ. credo. q. hodie. fieri. et. ita. p. ter
ing. quilibet. statim. potest. admiui. ut. dictum. est. fi. fi.
fC Monasterũ. ergo. alter. alterũ. multo. huic. benificio. renũtare
nõ. potest. qõ. est. verũ. q. omnũ. in. fauor. e. vnus. fi. ingrediẽ
fuit. e. q. fi. fauore. meroducti. fuit. affectũ. in. odũ. eũ. q. non. fuit

retorqueri. C. de legi. q̄ď fauore. et iure omuni potior est ɔdicō p̄hibentis. ut. ff. de seruit. rusti. p̄. p fundũ. et. ff. omuni di. sabinus. t. de omuni tñ ɔsensu p̄t vterq̧ renũciare iuri suo ut hic dicit cum sit p̄sonale et singulare bñficiũ. s. de offi. del. gratũ. C. de pac. si q̄s in ɔ̄scribēdo. ff. de minor. si iudex. et. vij. q. i. q̄ periculosũ. secus si esset ɔmune bñficiũ et fauore omniũ introductũ. s. de fo. ɔpe. si dili genti. vbi de hoc. et. iiij. q. iij. §. item parentes.

ij. q. i. nō oportcat. n ¶ Sub lege. xix. q. ij. due sunt. bernhardus. o ¶ Ex temeritate. aduerte qualiter interp̄tetur priuilegiũ isto rũ q̄ nullus talium possit transire ad strictiorem religionem sꝫ est verũ ut dicit temeritatis causa. sic enim cum p̄hibetur iuramentũ temerarium tñ intelligitur prohibitum. xxij. q. i. ita ergo. Johānes. p ¶ Postulauerit. sufficit ergo petere licentiā licet non obtineat sic. s. de arbi. cum oli. et. s. de loca. et conduc. potuit. C. de iur. emph. l. ul. ar. ɔtra. s. de elec. cũ in veteri. et ad idem etiā possꝫ induci circa prin. sꝫ quid si aliquis nō petita licentia recesserit ad stri ctiorē vitam nũquid est reuocandus. ɔ̄sueuit di ci q̄ nō dũmodo leuitatis causa nō transeat ut hic dicit. sed obstat. xix. q. iij. mandamus. et il lud p̄t intelligi q̄n leuita tis cā trāsiuit. adhuc vi detur ɔtra. s. de eta. et q̄li. intelleximus. ubi trāsiuit q̄dā sine licētia ad aliud mōsteriũ nec inde puni tus videtur. sed qualiter potest quis inuito p̄la to suo p̄sonā suā alienare cũ rē alienare nō pos sit. et maior sit alienatio p̄sone q̄ rei. xij. q. i. p̄ci pimus. et. xvij. q. i. c. iij. cum forte clericus tenea tur iuram̄to obediē. viij. q. i. sciendũ. et. s. de ma. et obe. cum in ecc̄ijs. nec etiam potest peregrina ri sine licentia sui episco pi. de ɔse. di. v. nō opor tet. et sepe. p̄pter obediē tiam bonũ intermittit. xi. q. iij. quādo ergo. cũ obediendum sit ubicũ q̄ non est contra p̄cep tum dñi. vel dubiũ sit q̄ non sit contra p̄ceptũ do ctrini. xxiij. q. i. quid cul patur. in fi. sed illud au ctoritate canonis sit in stinctu sp̄us sancti. tātũ nō ɔstringitur p legem. xix. q. ij. due. ar. ꝯ. de di uor. gaudemus.

a ¶ Firmitatē. ut. xvij. q. i. nos nouim⁹. et. xxvij. di. si vir. et. ij. q. vi. §. bi duum. bernh.

b ¶ Prohibēdũ. q̄ graue est inexptos dei seruicio applicare. xix. q. iij. monasterijs. C. de re mi litari. publicā. li. xij. et. ff. de vaca. mu. p̄tor. §. ul. et tenetur quis de mala ele ctōne. ar. xxiij. di. tales. ff. nau. cau. sta. l. ult. §. ij. C. de colleg. illi. l. vna. li. xi. ubi tenetur quis eo ipso q̄ admisit ignotũ.

c ¶ Corrigēdi. arbitrio iudicis ex quo pena non adicit. s. de of. del. de cau sis. ff. de iur. deli. l. i. in fi.

Sicut nobis. secur⁹. si tñ sane mētis fuit alias nō obligaretur. s. e. sic tenor. xvij. q. i. gon saldus. xxxij. q. v. nec fu riosus. et. C. de trāsac. l. sa nũ mente. sꝫ q̄ritur qua liter alias timor mortis impedit monachari. s. q̄ď me. cā. platũ. et non sꝫ. sen. monachatur ibi ut euadat mortē corpis sꝫ nō monachatur ut eua dat mortē corpis sꝫ poti us mortē anime. Jo.

e ¶ Suis. quōdā si tenu it monachatus. sic. xxvij. q. i. si quis rapuerit. et. ꝯ. qui de. vel vo. c. ul.

f ¶ Et scientibꝫ. vñ tene bātur eũ reuocare. ꝯ. e. c. ul. sed ad bona ip̄ius si mortuus esset et ip̄m non reuocauerũt aspirare nō deberēt q̄ quē viuũ cō tēpserũt nō p̄nt mortuũ suũ dicē. C. de la. lib. tol. l. vna. §. sꝫ scimus. et. ꝯ. de infan. et lang. expo. c. vno. h.

g ¶ Professiōe. alias so lus habitus nō facit eum monachũ. s. e. porrectũ.

h ¶ Tēpore. nullus ānorũ numerus ip̄m excusat. xxxiij. q. v. q̄ deo pari. imo tanto grauius de li quit. s. de ɔsue. c. ul. et. ꝯ. de simo. nō satis. et ridi culũ esset ut dicit lex meli orē esse furis ɔdicōnē p̄ pter continuacōnē furti. ff. de furt. inficiando. §. infans. Jo. sꝫ huic simile habes. s. de testa. q̄ in gredientibus.

Mãsit. s. de ɔsue. c. fi.

Licet quibusdā monachis. s. e. non ē.

l ¶ Canonicis. xix. q. iij. statuimus. et. c. mandamus. bernh.

m ¶ Vocacōne. xxi. q. i. c. i. et. q. ij. placuit. et. v.

istius si istud mores illius valeat experiri q̄ď vtrũq̧ diligēter ē obseruādũ p̄sertim cũ ab utroq̧ de reliquo certa noticia nō habetur. si tñ an̄ tp̄us probacōis regulariter p̄finitũ is qui ɔuerti desiderat habitũ recipit et p̄fessionē emittit abbate p se vel p aliũ professionē recipiēte monasticũ et monachalē habitũ ɔcedēte vterq̧ renũciaē videtur ei q̄ď p se noscit introductũ. ideoq̧ obligatur p p̄fessionē emissam pariter et acceptā ad obseruātiā regularē et vere monachus ē censendus q̄ multa fieri prohibentur que si facta fuerint obtinēt firmitatē.

¶ Prohibendũ ē aũt abbatibus ne passim an̄ tēpus probacōis quoslibet ad professionē recipiāt et si cōtra formā p̄scriptā quoslibet indiscrete receperint animaduersione sunt debita corrigēdi cũ in subsidium fragilitatis hũane spaciũ probacōis sit regulariter institutũ. Idē acon̄. episcopo.

Sicut nobis fuit p̄positũ quidā clericus cũ egritudine nimia laboraret quasi de morte securus et recipiēda sanitate desperās habitũ canonicorũ regulariũ petijt et accepit. sꝫ nec ad ecc̄iā trāsijt nec bonis suis uti cessauit vidētibus et scientibꝫ ep̄o et canonicis ecc̄ie nazaren̄. a quibꝫ habitũ susceperat regularē et. ꝯ. f. t. t. r. q̄ď si regularē habitũ se postulāte suscepit et ad obseruacōnē religionis canonice sua se professiōe ligauit ad resumendũ habitũ ec. ē dis. cogendus. cũ q̄ď tāto tp̄e extra canonicā mansit nō in excusacōnē eius sꝫ in maioris trāsgressionis augmētũ merito valeat allegari. Idem priori et cōuentui dimolhensi.

Licet quibusdā monachis et canonicis necnon et hospitalarijs et tēplarijs a se. ap. sit indultũ ne post q̄ aliquis p̄fessus fuerit apud eos ad aliũ locũ possit ip̄is inuitis artioris et religionis obtētu trāsire ut vnusquisq̧ s̄m ap̄lm in ea vocatione p̄maneat in qua dinoscitur esse vocatus. quia tñ ubi sp̄us dei est ibi libertas et qui dei sp̄u agũtur nō sunt sub lege quia lex non est posita iusto. ea rōne videtur hꝫ illis fuisse ɔcessũ ne quis ex temeritate vel leuitate iactura vel iniuriā sui ordinis sub p̄textu maioris religionis ad aliũ ordinē trāsuolaret sicut frequēter a multis ɔstat esse p̄suptũ nō ut ei transeūdi licentia denegetur qui eā cũ humilitate ac puritate duxerit postulādā ut nō fictē sed vere ad frugē melioris vite valeat trāsmigrare. talis ergo post q̄ ec̄ a p̄lato suo trāseūdi licētiā postulauerit ex lege p̄uata q̄ publice legi p̄iudicat absolutus libē p̄t sanctioris vite p̄positũ adimplē nō obstāte p̄teruā indiscreti ɔtradicōe p̄lati. q̄ priuilegiũ meretur amittē qui ɔcessa sibi abutitur p̄tāte. cũ etiā ro. pon. qui sup̄mam in ecc̄ia obtinet p̄tātem archiep̄is et ep̄is cedēdi licētiā ex iusta causa petētibꝫ sine difficultate ɔcedat. Quo circa nouerint vniũsi quibꝫ hm̄oi priuilegiũ est cōcessum se ad ɔcedēdā licētiā trāseūdi taliter postulātibꝫ de iure teneri q̄ sicut subditus a p̄lato cum humilitate et puritate debet transeūdi licētiā postulare ne bonũ obedientie ɔtēnē videatur sic p̄fecto p̄latus subdito sine difficultate et p̄uitate qualiber debet trāseūdi licētiā indulgē ne videatur p̄positũ impedire diuinitus inspiratũ. Si vero p̄babiliter dubitetur utrũ quis velit ad ordinē artiorē an laxiorem ex caritate an ex temeritate transire superioris est iudiciũ requirēdũ

q ¶ Priuata. q̄ est amor dei siue caritas de qua dicitur habe caritatē et fac quicquid vis. de pe. di. ij. radicata. laur.

r ¶ Absolutus. ab hac vniũsitate excipitur vxor carnaliter cognita impubes et seruus. ꝯ. de cōuer cōiug. quidam intrauit. xx. q. ij. c. i. et. ij. et. liij. di. si seruus. item excipitur episcopus. ꝯ. e. c. v. illa semp regula. et curie astrictus. liij. di. legē.

s ¶ Amittere. xi. q. iij. p̄uilegium. lxxiiij. di. vbi ista. C. de iudeis. l. iudeos.

t ¶ Causa. que sit iusta causa et que non ostēditur. s. de renunc. nisi cum pridem.

u ¶ Superioris. si. xi. q. i. p̄uenit. ꝯ. de iur. pa. nullꝰ. in aut. de san. epis. §. ha dero. colla. ix. vin.

Si lucis ex vi q. v. nec mirum. et xxiv. q. i. Si bene bardu-
Omnitatis vni sacrifices. et in aut. de reb. et ea ppa. Placeat. coli-
ti. v. et. 8. de pcl. sacr. in fl. Melius ge cu ppublica vtilitate non im-
peditur priuata qz ordinata caritas magis ta se xxiv. q. v. sinõ si
ceat. et de pe. di. m. quiv ule. et. xxc. q. ii. due s. in. di. qz. iii. et. ff. de emb.
fl. gtus. m. ff. ff. de pscrip. h. qui se iudicarit. fin. ñ debet pl aus. sua
nego ita proponẽ negocijs ecõ xi. q. iii. n. q. iii. qz. de hpo. ena. h. s. di
ne forte angelus satibanes fu
cis angelli le trasformet. Illa
semper regula mihi oblitter
obscurata ut mihi absq; lis
cenia ro. pon. psumat occasiõe
quacũq; deferere psulati. qñ
sicut mans bonum mineri to
no ponitur ita omnis vnita
tas spralis vnitati pferur. et
in hoc casu rede pponiur do
ctrina silentio sollicitudo ote
placẽ et labor quem ad qõ
vtiqz designãdũ vni genitus
dei filius ds. ihs. xps nõ de ras
cede fm carnem natus. ẽ. sed
de ipa. nec legitur eũ in domũ
suã maria recepisse si martha
vnde quando potest eps. pe
esse pariter et p desse nõ debet
ec clesiæ licẽtia postulare aut
eã obtinere. Cũ ergo. B. mo
nachus vber ad fratres ci
ster cien. ordinis transmigra
uerit. nõ ut ordini vio aliqua
tenus derogaret sicut apõ es
os vita ducẽt antiorem. O. q.
sup eo qõ de eorde puro. o sci
entia bona et fide non ficta fe
cisse dignoscitur eũ nullatenus
molestentes. et caritas est
fons aprius cui no cõmunicat
alien. Ecce polito et decuno
et sedatio demiri. colonis
Ecmes ad apostolo. dicos.
Quamlibet supplica nob
insinuatione monstrauit qz ei
mat rimoniũ cum. O. in facie
eccie or. trusse et diuqus co
habitasse et idem ora est. dil
sensio inter ipos. i tri ui. q. 2. de
in eo pa. alter nõ requirẽt alte
rũ vtero. ro. pariter pstuit. ut
raminibãc vir ipe dmo ecis
assignãs qp quãdã ipius mu
liens amitam o gnauãdã ãnq;
eã ducer et in vxorẽ qõ lte. zal
fere et. ff. plurimi nõ fuit sup
h eccie facta fides. ci autem
postmodum ad secula vota
onũ alsi vterq; sedõ vir o vita
vniuersi. et ris ingressu pri
ore suspiste dicta mulier se fe
cit in arto loco ad penitẽtam
agendã induci postulans ut
et dignaremur impendẽ cõsi
lii salutare. Nos igitur atte
dentes q illud fuit illicitũ in
tamentis m. q. pstati virũ no
. ẽ gratis ut ea qua habet pe
xit exclusa pstãã mulierẽ re
cipiat audiuri postmodũ si
quid fuerit questionis. fi vero
ora matrimonii mihi fuerit
ostensũ et vir secuio de relicto
maluerit ad regulare vitã mi
gnare vos eisuper hoc licentiam
tribuatis ut ei illa possit
m suo. p oito p manere. Idẽ
ab ban de affligẽti. et magro
. B. et. O. canonicis traiectẽn.
Consulti sumus frequẽ
ter a multis utrũ is qui
mona sterii ingressus est. ba
biũ sumẽdo nomen. si ain. pe
fessionẽ emisit. infra tps. pa
bacõis exire voluerit licite pos
sit absq; apostolie notavel no
xa p ferum ci debita morũ cor
rectõe ad seculi remeaẽ. Lici
aũt sup h senserint diuersi diu
sa nos in credimus distinguẽ
dũ utrũ is qui quertinr. po
sueit absolute vitã mutare ut
sub habitu regulari. si pœni
tẽo de cetero famulentur an co
dionaliter exprimi obsuãtã
regulare. ut ita demum si stby
placẽt. pstetaur ordinis disci
plinã aut si forte nõ placuit
monho emẽdant ad sanã re
uertantur pristinũ. In primo ca
su debet ut regulariter viuat
ad laxiorẽ saltẽ regulã pcisã
re. iscõ. pt ad seculũ nõ tñ ut
viuat sed lariter remeaẽ. ut er
go. ã sit ei? intẽcõ plenius a
gnoscat. ppositũ suũ in primei
pio prouetur. Idem.
Consulti nouicij. sei causã. pbacõis his habitus nouicius. ha
n Quoza. nõ taverti. si non ta dicti. telm quẽ. no. ti. nõ. p. ii.
g. alie ut sic dicat. ne mihi ipsis nota. insti. de nox. ãtipa.
of. Distinguendũ. dũ modo. ista tode. nõ vel dum habens. licen
p dere. ifiam. s. e. sanãtãs. exquo eni simpliciter. assumit. habi
tũ nouicio. libere. ãnnũ pt redire ad seculũ. nõ. eadem
rear. cõtrarium. si. h. p
Abiõe. ea. q. ii
ter. ea. p. ãnnũ. s. d. q. ii
Casus fere. nõ. d
. e. s. sup. eo. cõ. p. q. i
absolute religiosi. ma
ut his. nõ fortiũ. pbi
onẽ intelligitur. ne
se seculo cũ nulli. pbi
ri. pstetaẽ. s. vnitas
tibi non ad. ad. ver. vi
laxiorẽ. tribuer. ne
m. e. sup. eo. ãcõtra
stãgunus. ab. s. h.
Seculariter. s. d. s. q.
solute. ar. laxiõ. bo
Remere. ei. qui. s.
cebit tali. rebũ. m. m.
monium. eo qui. hor
redire ad seculũ. s. d.
dam. q. non. ci. s. fin
ciri. velueris. yvo. q.
nos nouimus. s. d. nõ
cõtrarij tenõ. yvo. q.
fivir. xx. vii. q. i. mpu
rũ. ar. 3. q. de vero. m.
fius. q. nõ. ei. fin. s.
nec fuit expressũ. ne
mendic. nõ. s. d. vi. q.
o. dicõe. vnet. hor. s.
obligãtur. qz. lib. s.
cõne. et. ubi. nõ. m.
mũ. dicõne. bi. cõm.
de. d. apo. et. fin.
Prouebũ. qui
non. prouebũ. s. d.
pstimetur. p. religõ. s.
detur. q. hc. qua. lina
rõ. quę. p. religõe. tu
ff. de relig. et. sup. fi. s.
psõe. ntur. lo. p. fin
deb. q. p. ptus. vo. lum
absolue. mutare. fouis
p. d. dicõ. ãtur. ut. ge
tãeõ. p. ed. ãtur. fi. s.
q. pstãeõ. mõ. fin. s.
. s. de. fin. q. pstãeõ
ãs. q. fin. q. ii. s. q. p
tbar. ius. vn. q. p. pnõ
ers. et. s. d. de. dõ. mõ
. s. d. de. ap. fi. s. mu
ubi. nõ valet. prouẽbũ
qui. contra. illum. fin. s
ita. pstimmur. bie. n
bio. in. fin. nõ. pt. cõ
religio. fecunor. fi. n
tũ. et. sup. ff. de. fen
mo. bscurie. fecit. s. d
tatur. ar. vldãs. fi. s.
canus. pstimmur. s.
se. excõtinũ. ut. dõ. s
tur. fãtã. ad. sanã. s. fi
potius. tebe. abstinẽ
nationẽ. bubo. 3. q. ex
mũ. filio. 3. de. fin. q
mũs. fecõ. cõtra. vo
exquo assumit habitum nouicij nec facit. pfessionem nec voua
at seculo expresse. q. non intendit se obligare simpliciter. s. d
tuim? ubi. de hoc dicitur. mihi euidenter apparet. q. tales vt. q
verum est. et sic melliges istam vere. scõm illam

Postulasti min ab o. quesito be non habet dubitacoñē q̃ si
mori infra xiiij. annū no tenuit mgrestus et ita pnt libē exire
s. a. ad mūm sig̃ificatū et. c. cū ymmo. e. xx. q. i. illud. si tri verbūq
illud dubiū est q̃ pt intelligi q̃ fuerūt infra xiiij. annū et sic nō vi
detur q̃ stio. vel fuerint minores. xxv. annis et maiores. xiiij. annis
. s. ꝛ. pbac. i. prima. e. ti. dicitur q̃ nō ostabat eundem q̃ seclm vel
sic mutare q̃ habitū suscepērūt quare pte redire ad primū sta
tū. s. statuim. ꝛ. si vis intelligē q̃ essent infra. xiiij. an. si poterat esse dubitacō q̃ forte erāt vel in pace. et si ev. videbatur q̃ malicia suppleret eta. tej si i minorē cū ratiali. ꝛ. de ipso. impu. a nobis. e. cū e. q̃ e potērāt se obligare diabolo sic e deo. ꝛ. de delic. pu. puerīs. ꝛ. ꝛ. q̃ ꝛ. de libē pnt mutare in ceōis. sic nō obligātur an. xiiij. annū bu. vero dicebat q̃ bñ obligabatur. vel capax. e. tneb. at mona. habitus q̃ potērāt se obligare diabolo p. c. illū puerīs. et mor. fuit i ead. e opinione q̃ in vere. ista ritē. e. mgrestus. tenuit si malicia suppleret eta. ut in antiqua vere. paret.

Sic pte. habitus. s. e. ego. e. rectus. s. ubi de hac. ꝛ. ꝛ. qui de. vel. vocōsiliū. B.

c Diocesana. id. e legē imisdicti. xiiij. nam reg. alares nō subsiū. ep. q̃ tū. ad legē bi oceānā. xvi. q. i. cū. p. vnū. et. v. ꝛ. legē imisdicti. ois. q̃ tū sit in ter legē bioc. et legē imisdicti. ꝛ. ti. de. of. ordīq̃ erit. e. c. dilectus. de. Duabus. vnis. e. male q. m. vno eod. ēq̃ officio nō dry. ēle. disp. pabēfio. xvi. q. vi. nota actione et fic. s. ꝛ. de elec. cū causa. e. ē fi. q̃ ōt. ꝛ. q̃ quo dauditanta i duas pres. q̃ dis. c. ult. e. nemo pte duobo dñis fuire. xx. vi. di. acutius. et. ꝛ. de. pdi. q̃. ē. ītē ut. ꝛ. pus. ant. ītera. ꝛ. q̃ allegāt. ōtraria nō auctētius. ꝛ. de ap. solli. cati dīnē. xxiij. q. vij. q̃ aūt. et ideo sīl nō fuerūt audīti.

ideo dicit q̃ p annū dī q̃ ēs. e. m. pbacōē. ānō q̃ Per annus. B. fiat mō. cbus. xvi. q. i. gonsalvus. e. s. e. ad as pstolū. c. ānīs. renūcet illi bñficio vi. di. di. e. ꝛ. p. q̃. q̃ post ānīs. ꝛ. q̃ mutare in habitū monacali et nō reclam. at mallīgnū nūc ipso facto tacite voue. vñ post ea exire nō pt. et si pat. ipso expellīc expsīe. p. fieri. n. pstacō pcessīf. s. q̃ me ea plati. et b. q̃ pstipcō iuris. e. te ire ita q̃ nō admittūr. pbacō i ornāiū. q̃ exquo nil ta prosteācō pcessīe. xx. vi. di. q̃ interrogātī. s. c. vidua. xx. q. i. q̃ ē. q̃ ge emtore. filīs pstipcō cū ꝛ. de ꝛ. ad. id. e. c. in q. et. ꝛ. de iuris. c. ult. e. liij. di. fratem tamēt. e. q̃ dicit p. ānū pcessīf. pleri mas ymo. ē intelligitur de habitu monacali. q̃ dari. pñtēdo cōsuetudīē. ꝛ. pr. alias locū bi q̃ ēt. ꝛ. amo vbi nō est distinctus habitus nouicōr. ab habitu. pfēssor. ē habitus. pfēssīōis qui vo.

Statuimus. pñtēdo. nota q̃ nū habet amexū ei corpo. q̃ aliquis. talē habitū recipit monachus effīcitur. e. ptalē habitū mtrādo religionē solēmat vouū quare postea reclamare nō pte exquo cepit ei alius cauē. et de tali habitu loq̃ntur. s. et sic pt intelligi. s. e. vidua. e. xx. vii. di. q̃ interrogati. e. xx. vii. q. i. vidua. e. xx. q. i. quem. p. gemtore. et talis habitus impedit matrimonium. dir. mit. ia. de tactu. xxvij. q. i. c. ita. et i habitus. pbacōē. q̃ differt ab habitu. pfēssor. ut. s. in fi. ti. et. s. talis habitus nō obstat q̃ minus possīt redire ad seculū infra annū ab factā. pfēssionē ut. bic. ti. et. s. c. cū sulti. mīl. cuidēter apareat. q̃ volut seculū mutare ut statim. ti. ponē clericus. ē in. pbacōē. niquid expectabit ep. vs q̃ ad tps. pbacōis ut cōsentat bificiū ei cecīa. vacare nō dt. beat vltīm. ex. menses. s. d. e. cet. pbē. nulla. dixit. Io. q̃ fālicte ep. recēsīt videtur et dēfīsīc licētā usq̃ ad tpus. pbacōis. fi. vero sme licentia recēsīrit tūc potērit cū legitimo ꝛpe elapso prinaē. vel dicas. q̃ si eundēter apareat. q̃ volut absolute mutare seculū pte bñficiū illius. o. ferre. fi. vel. o. nōstet. e. fi. nūc vitē. q̃ ep. tn. ceatur ipm expectare usq̃ ad ētps. pbacōis. ei habeat illud ep. s. ure ille oer. tēdus. s. e. ad aplica. et dicit. ꝛ. cretū. q̃ licētā ad aplō. dat. nemīm auferre possīmus. xxvij. di. ꝛ. de bñs. et fi. indēt. mmutēpts. dēdente. q̃ fit statū. a. ure. suppleē. a. lege. fi. de re indi. i. iij. q̃. fi. quāq̃. vrīs. usq̃ ta. tē. a. ab. ēle. vñ nō. tē. de. primari. s. ō. cle. nō. rēs. inter. q̃uo. et. c. ul. veritis. in. credo. q̃ fi. eps. nōvult. ei. tn. expectare. cēcia. aperr. ab sentiā. ā. nū. mutrat. de. bi. q̃. ci. tare. ut. redeat. vl. ut. p. fit. eatur. s. fiad. vtrq̃. mutāc. ēcīam. p. iura. p. xio. allegata. nec. credo. illa. esse. iusta. cām. expectādi. quia. puta. vtilitas. non. tē. de. p. fēri. n. nam. vtilitatī. s. e. lici. s. te. pofīsīc. i. in. idē. credo. seu. ādus. fi. alter. p. sōlus. mtrē. religionē. q̃. imfra. cōmīnpul. p. fit. eatur. religionē. alio. q̃. o. pellītur. redire. ad. sōlū. q̃. e. i. bi. i. periculū. mmīnēt. formacōis. ꝛ. de. ouer. cus. et. publicū. ar. s. ut. litīnō. otest. cūm. frequēter. s. i. fatus. pt. di. q̃. eps. nō. possīt. illū. p. stare. usq̃. ad. tps. statutū. et. interim. facat. deferuīri. et. cū. p. alū. cu. pm. tēat. te. dom. ecīe. an. s. te. ap. puem. n. ē. a. ā. de. non. rēs. i. pnl. seculū. m. mulīere. cui. s. fuli. mrēm. nō. pt. ꝛ. q̃ equū. vitē. fauōe. religionis. fiūma. em. ēst. rō. q̃ religionē. fac. ff. de. relig. et. sūp. fi. sūt. p. sone. B.

s Apareat. ex. B. vīrī. q̃ qui. simpliciter. intrat. religionē. dū. tn. nō. fatcat. pfēssīōnē. vel. nō. recipī. at. vēlēs. q̃. pfēssīō. oceditur. licī. nulla. fiat. cat. pfēssīā. cōnē. q̃. h. cedat. s. redire. ad. seculū. et. dispēsīcat. e. q̃. h. possīt. redire. ad. q̃. fīmū. statū. in. fi. ānīs. et. sic. fiūmīnur. q̃. ēdīcīnālīter. noluit. expēri. ob. fēsū. ā. regulārē. n. apareat. eundēter. q̃. seculū. mutare. voluerīt. q̃. ālīter. apareat. q̃. volut. dico. q̃. fīrmūnc. ajerit. seculū. expēsīe. vel. ā. alū. dū. vel. fatcat. p. q̃. volūntās. eē. apareat. vel. ē. ilatā. recipīat. vēlēs. q̃. tn. dūrat. p. fēsū. fi. sī. dicat. vel. fatcat. nō. apareat. eundēter. q̃. volīnēt. mutrāē. seculū. ā. q̃. de. velvo. o. ēlūtīe. expēsīe. fatcit. et. sic. pr. ānīs. tēli. gi. s. e. o. fīsūlt. et. sic. nō. fiūmīnur. p. rēligiōē. fīs. volūcīt. redire. ad. pristīnū. statū. q̃. non. ē. vērīsīle. q̃. tīt. mmēm. o. ī. ue. falūtīs. s. q. vn. fanctīmus. et. q̃. a. fīs. cre. dēbīs. fat. ꝛ. de. ap. s. ē. cā. et. ita. nō. fiūmīnur. p. religī. o. vbi. simpliciter. mutauīe. exquo. vult. aū. annū. exire. imo. fiūmīnur. q̃. o. dicūnālīter. bitū. ā. fiūmīpīs. sīc. fīs. q̃. apare. q̃. volūcīt. seculū. mutare. q̃. patī. ex. eo. q̃. dicīt. q̃. quibū. valeat. renūcīare. ei. q̃. p. fe. ꝛ. ē. ex. eo. q̃. dicī. s. e. o. fīsūlt. i. fi. h. p. ānū. fuī. n. p. ncīpīo. q̃. ēstuer. sc. q̃. vult. seculū. mutare. B. expēsīe. dicēdo. m. cōtrūm. in. cōfuēnīt. ibi. dici. prout. dixīt. Io. e. sic. intelligīmus. illā. fīm. ēstam.

h Discernatur. et. sic. p. q̃. alius. est. habitus. pfēssīōis. et. alius. habitus. pbacōis. fuī. n. nomīcōr. ut. dicīt. ut. supra. q̃. B. apareat. q̃. fīme. profēssīē. et. quī. non. dērīnēt. ardūus.

Religiosī. requīrūtur. ad. fīnālīs. tēnētur. de. facto. fīdēlī. nīsī. ab. cōrēcēritū. s. de. offī. ordī. irrefragabīlī. ꝛ. ti. de. sta. regula. cū. ad. mona. sterium. ad. fī. et. vīdī. B.

i Cūnālis. q̃. habētur. ꝛ. de. sta. regul. in. fīn. gulīs.

a Qui. scz p̄sidentes vel abbates. b Disciplina. hoc ē dicē imposita eis penitētia scdm q regula illius ordinis requirit et p̄cipit.
c Scādalo. nichil omnino cū scādalo faciendū est. s. de re. or. ad aures. s. de p̄scrip. nichil prodest. et ve homini illi per quem scandalum venit. ꝭ. de no. ope. nunc. cum ex iniuncto. h.
d Ministrentur. et quis ministrabit ei necessaria. abbas prioris monasterij vel secūdi. credo q abbas prioris monasterij ut si aliquid habeat de suo. puideat ei de illo. xvi. q. vi. de lapsis. et etiā si nō habuisset aliquid. puidebit monacho suo t̄pe penitētie alias monasterium illud scdm quaē grauaretur.

e Preterea. trāsierit. cū nō possit esse in seculo sine suspicōe turpitudinis. xxvij. q. ij. scripsit. et c. sūt qui dicūt.

f Promiserit. manēdo in domo ꝓpria si ē senex ꝭ. e. cū sis. et. c. ad aplicā.
g Reuocari. sic p3 q nō sufficit vxoris licētia ut vir possit intrare monasteriū. sic ꝭ. e. ex pte. i. xxxiij. q. v. notificasti. et ꝭ. e. cōiugatus. sz ꝯtra. xxxiij. q. v. q vxorē. xxvij. q. ij. agathosa. dicas q si vxor ē tlis q nō possit esse in seculo sine suspicōne fornicacōis nō sufficit sola licētia vxoris nisi et ip̄a similiter ꝯuertatur. quo casu p̄t intelligi hec decre. et oīa similia sic sūt intelligenda. si vero senex ē sufficit sola licētia et q̄d interueniēte aūcte ep̄i ip̄a voueat et remaneat i seculo. ꝭ. e. cū sis. et. c. ad aplicam. et. c. vxoratus. et in casu isto intellige illa iura q̄ videtur dicē q alter ꝯiugum p̄t ad religionē trāsire d̄ ꝯsensu ꝯiugis vxoris ea in seculo remanente. alij volūt dicere q sufficit vxoris licētia. ꝭ. e. ex pte. et. c. ꝯsuluit. et h. c. loquitur de licētia extorta. vel q fuit iuris ignara. sz tene primū dictū. itē signatur ꝯtra. ꝭ. e. veniens. sol. illa fuit fornicata et ita obstabat ei exceptio fornicacōnis. xxvij. q. ij. agathosa. h.

h Verū. monasteriu3. xxvij. q. ij. desponsatā. ꝭ. e. ex publico. ar. ꝯtra ꝭ. de spō. commissu3. ibi soluitur. h.

i Sancti. sicut macharius et alexius. xxvij. q. ij. §. ecce.

k Remanē. et cū alia ꝯtrahē. ꝭ. e. ex pblico. dicūt q̄dā q nichilominus remanet viculū prioris matrimonij. sz ꝑrsus inefficax ꝑpter ingressum et sic habebit duas vxores. sz nō obest tale vinculū. ar. de cō. di. iiij. c. ij. sz ꝯtra eos facit. xxxi. q. i. quō v̄ginib. et ꝭ. de diuor. gaudemus. vñ p̄mi matrimonij vinculū soluitur p ingressū. in aut. de san. epis. §. si vero ꝯstante adhuc m̄rimonio. colla. ix.

Quidam intrauit religionē. tenuit. quo ad ingressum religionis plene. tenuit tñ quo ad ea que erāt in eius ptāte scz non exigē debitum carnis q̄d in ip̄ius fuerat ptāte. sic. ꝭ. e. placet. vnde cōpellitur ꝯtinē sz nō cōpellitur ad monasteriū redire. ut. ꝭ. e. placet. ar. ꝯtra. ꝭ. e. ex pte. et. c. ꝯsuluit. ubi cōpellitur ad monasteriū redire. sz ibi soluitur. m Tenetur. id ē nō debet ab eccīa ꝯpelli ip̄se tñ peccat si nō pficit q̄d vouit ex quo in pede in ētū cessauit. ar. xvij. q. ij. nos nouimus. et c. et. sed hec rō nō videtur bona. sic eni beata maria ꝯtrahē nō debuit cū ꝓposuisset.

n Non exigē. ꝭ. e. pla. nō exigē debitū. xxvij. q. ij. btā maria. et tñ legitie cōtraxit ut ibi dicitur. imo bona ē rō q post tale votū ꝯtrahē nō debuit ꝓpter p̄miss. tatē quā hab3 exigēdi debitū. et q̄d d̄r de beata maria s̄ fecit ex reuelacōne diuina. sed pone q ꝯtrahat quid erit. tan. dixit q tenet matrimoniū q votū nō fuit solēne. ar. ꝭ. q̄ de vo. rursus. alij dicunt q nō tenet matrimoniū et debent separi. ꝭ. e. ex pte. et. c. cōsuluit et hoc verius videtur q quātū ad cōtinētiā suadā satis solēnizauit ip̄e votū p suā pfessionē. vel si vis dicē q matrimoniū teneat ip̄e tñ debitū exigē ab vxore non debet quāquā reddē debeat exactus q faceret ꝯtra cōsciētiā. ar. s. de resti. spol. lras. ꝭ. de sen. ex. inquisicōni. ité.

[main text]

sollicite annuatī q̄ si in monasterijs suis recipi p̄nt scdm ordinē regularē abbates seu p̄ores eo4 mo. p̄. p ce. ce. ꝯpellātur ad receptionē ip̄o4 salua ordinis disciplīa. q si hoc reglaris ordo nō patitur aūc. .n. puideāt ut ap̄d eadē monasteria in locis cōpetētib3 si absq3 graui scādalo fieri poterit alioquin i alijs religiosis domib3 eiusdē ordinis ad agēdā ibi pniaz talib3 vite necessaia mīstrātur. si vero hmōi fugitiuos vel eiectos inobedientes inuenerit eos excōicēt et tādiu faciāt ab eccīa4 plātis excōicatos publice nūciari donec ad mādatū ip̄o4 humiliter reuertantur.

De cōuersione coniugato4.

Alexād. iij. vlgen. ep̄o.

Preterea utrū laicus vxoratus qui p̄ntib3 sacerdotib3 et monachis ignorāte ep̄o de licentia et pmissione vxoris mōsteriū ingressus pfessionē fecerit vxore in seculari habitu remanēte nec trāseūte ad religionē a ꝑpetua ꝯtinētiā vouēte ab ep̄o suo possit ad thoz reuocari vxoris an illa ꝯpellenda sit ꝯtinētiā obseruare. dicimus q nisi vxor ad religionē transierit aut ꝑpetuo castitatē suare pmiserit vir p̄t et debet de mōsterio reuocari. Idē salernit. arch̄iep̄o.

Verū post ꝯsensū legitimū de p̄nti licitū ē alteri alio etiā repugnāte eligē monasteriū sicut sancti quidam de nupcijs vocati fuerūt dūmodo carnalis ꝯmixtio nō interuenit inter eos et alteri remanenti si ꝯmonitus ꝯtinētiā seruare noluerit licitū ē ad secūda vota transire. q cū nō fuissent vna caro simul effecti satis p̄t vnus ad deū transire et alter in seculo remanē. Idem pisano archiepiscopo.

Quidā intrauit monasteriū inuita vxore qua ip̄m repetēte coactus est ad eā redire ea mortua queris an ip̄se cogatur reuerti ad monasteriū an aliā possit ducē in vxorem. Questioni tue taliter r̄ndemus q votum nō tenuit. vñ rōne voti ad monasteriū nō tenetur rediē. vlterius vero non poterit vxorem accipere. pmisit eni se nō exigē debitū q̄d in eius ptāte erat et ideo quo ad hoc votum tenuit. nō reddere aūt non erat in eius ptāte sed mulieris ptāte. vñ ap̄ls vir nō habet ptātem sui corporis sed mulier. Idem Oxonen. episcopo.

Cum sis peritus scientia lra4 ignorare nō debes scdo4 p̄rm ꝯstōni esse ꝯtrariū ut vir vxore sua aut vxor viro eius nō assumēte religionis habitu3 debeat ad religionē trāsiē et. i. inde ē q aūc. ap. ꝓhibemus ne i ep̄atu tuo virū vel vxorē nisi uterq3 ad religionē migrauerint trāsire pmittas. verum si vxor ita senex ē et sterilis q sine suspicōe possit eē i seclo dissimulaē poteris ut ea i seclo remanēte castitatē p mittēte ad religionē trāseat vir eiusdem

[gloss]

queritur utrum mulier possit intrare monasterium in casu isto inuito viro. p̄t distinguï an fuerit reconciliatus et reductus de monasterio et tūc nō p̄t eo inuito intrare. ar. xxxiij. q. v. q̄d deo pari. si vero nō recōciliatus p̄t trāsire ad religionē eo inuito. xxvij. q. ij. agathosa. et. xxxiij. q. v. q vxorē. sz videtur q nō obstante eo q recōciliatus est ip̄a possit intrare religionem eo inuito q ip̄e iā nō p̄t ab ea exigē debitū. et sicut ille cū ip̄a renūciauit exactōi debiti cōiugalis ita et ip̄a eo inuito p̄t renunciare seruituti quā h3 i ip̄o. h. verū est q̄ tñ ad hmōi tenuitur q ip̄e debet ad monasterium redire i bi fecit pfessionē. ꝭ. e. placet. quo ad alia tñ vir debet vxori et econuerso nō videtur q viro inuito possit transire postq̄ illa reduxit eum de monasterio et ei est recōciliata q non solū tenentur cōiugati ad debitū carnale reddendum sed ad mutuū auxiliū et obsequiū q i quibusdā matrimonium est legis auxilium. xxvij. q. i. nup cau.

Cum sis. cōstitucio. xxvij. q. ij. sūt qui dicunt. agathosa. quia agatho. et. c. scripsit vobis. in istis cōstitucōibus dicitur q cum viri vxores postq̄ p copulacōnē ꝯiugij vna caro effecti sūt nō potest alter ad religionem transire altero in seculo remanente.

p Sterilis. rōe etatis et nō nature quemam multe steriles sunt et iuuenes que continere non possunt nec volunt.
q Sine suspicōne. sic ꝭ. e. vxoratus. et. c. ad apostolicam.
r Dissimulare. dissimulacōne approbacōnis quia et talis dissimulacio bñ approbatur si ꝯsentit mulier. ꝭ. e. vxorati. s. et. c. ad aplicam.

Coniugatus. ad sacros. ex eo q ꝓhibet q ꝯiugatus nō promoueatur ad sacros ordies datur intelligi q possit ad miores q q de vno negatur de alio ꝯsequēs intelcūs p3. xxv. di. q̄lis. si non verū quia ꝯiugati ꝓmoueri nō debēt. s. de cle. ꝯiug. diuersis. si clerici sūt in minoribus ordinibus bñficijs debēt p̄uari. et. c.

a ¶ Cōtinentiā. ꝗ nūquid sufficit hoc. vide ꝙ sic. xxxij. di. seriatim. et. lxxvij. di. epus bñdictōnē. potius ꝯtradicit. ꝗ ibi exponitur religionē id ē castitatē. sic. s. de cle. ꝯiug. sane. qd ꝯcedebat ala. ꝗ vir remanet in seculo. alij dicūt ꝙ ordinari nō debet nisi ad religionē ꝯuertatur vterqꝫ. qd dicitur ꝗ intelligo in eo casu in quo est senex et sterilis ita ꝙ nulla est suspicō de vxoris incōtinētia et sic intelligitur illa. sane. s. de cle. ꝯiug. nā qui ꝓmouetur ad sacros ordines eo ipso intelligitur continentiā ꝓfessus. et si inuenis est vxor ꝓsūpcō est ꝙ tra vtrūqꝫ. ꝗ. e. ꝑx. in fi. vnde dꝫ ꝓmoueri talis nisi ambo transierint ad religionē. secus si sit senex et sine suspicōne. vl' dicas ꝙ aliud est si eo ꝙ ꝓmouetur ad sacros ordines remanēdo in seculo ꝙ ibi sufficit ꝙ cōmum ꝯsensu ꝯtinētiā ꝓmittāt ut dicūt iura prīmo inducta. ꝙ etiā ꝯsūi ꝯsensu sine suscepcōe orōnū pt ꝯtinētiā ꝓfiteri remanēdo i seculo. xxxiij. q. v. qd deo pari. et aliud est in hijs qui cōuertūtur ꝙ locū ibi habet qd dicitur. s. c. ꝑx. et ꝗ. e. ad apostolicam.

b ¶ Ane. vxoratū. si de fraude nō sit suspectus rōne vxoris et filiorū a platura et ab administracōe nō repellitur in quo casu intelligitur ꝗ. xxxi. di. omnino. secus si suspectus ꝙ sepe ꝑ tales substātiā ecclastica deperire solet. xxviij. di. si fracusane. et. s. de cle. ꝯiug. diuersis fallacijs. l. xj. di. cathinensis.

c ¶ Velamē. ꝗ quid si esset vetula nūqd sufficit si ꝯtinētiā ꝓfiteatur. ꝗ. e. vxoratus. et ꝗ. e. ad aplicā. ꝗꝫ n. nō sufficit nisi cōuertatur. et ē specialem vxore epi alias ꝯtradiceret. c. ꝑcedens. quidā dicūt ꝙ nō sufficit et est speciale in epo. credo ꝙ sufficere ꝗ intelligitur si inuene. ar. ex si. huius. c.

d ¶ Ex publico. religionē. quid si vellet remanere in domo ꝓpria et seruare religionē. nō est audienda. ꝗ. e. ex pte. ij. in fi. ꝙ ad bonum et ad malū se possꝫ habere. et ideo qd certius est tenē dū ē. ꝗ. de spō. inuenis. et de pe. di. vij. c. i.

e ¶ Sufficienti. noīe sufficientis caucōnis intelligūtur pignora vel fideiussores. ff. si mādati. si mādato. ¶ ul. satis putarem in casu isto dari caucōnem ad arbitrium iudicis. xxiiij. di. quāq̄.

f ¶ Duorū. nūquid istud tpus est ordinariū ꝛ regulare ut semp tm̄ tps indulgeatur et nō minus licet dicatur de duobꝫ mēsibꝫ. credo ꝙ istud ꝯmittetur arbitrio iudicis. vtrū plus vel minus tps indulgeat ad ꝑtēdū dicēti se etiā velle intrare religionē. et currit a tpe illo quo iudex statuit terminū. ꝗ pone ꝙ elapsū est tps statutum nūquid adhuc pt intrare religionē. dico ꝙ sic semp an carnalē copulā. iudex tm̄ ꝑfigē dꝫ terminū pemptoriū infra quē profiteatur vel ꝯuertatur ad virū alioquin illā excōicet nec dabit ei tps. ꝓba. cōis. epus nisi maritus ꝯsentiat de ꝗ. dic ut. s. ti. prox. statuimus.

g ¶ Restituat. qd obtinet ubicūqꝫ matrimoniū dissoluitur. ex iusta cā. ꝗ. de do. post diuor. resti. c. i. et ꝗ. de ꝯiug. ser. apposuit. C. de spō. i.

Idē strigonē. et colocē.

Conugat9 [a] archiepis et ꝗ. nullus ꝯiugatorū ē ad sacros ordines ꝓmouendus nisi ab vxore ꝯtinētiā ꝓfitēte fuerit absolut9. Idē eis.

Ane si ꝯiugati con [b] sēserint ordinari vxoris volūtas prius requirēda est et ꝗ. s. v. aūc. ap. ꝓhibem9 ne vxoratū ꝑsumatis in epm ordinare nisi vxor prius ꝓfessa ꝯtinentiā sacrū sibi velamē [c] imponat et religiosam vestē assumat. Idē brixien. epo.

Ex publico instrumēto [d] nobis innotuit ꝙ cū veron. epus cām matrimonij q̄ inter. A. virū et. M. mulierē vertebatur suscepisset terminādā iudiciali sentētia matrimoniū approbauit et eidē mulieri ꝑcepit ut ad virum rediēs exhiberet eidē ꝯiugalē affectū. qd cū renuerit fuit vinculo excōicacōnis astricta. Ceterū ꝙ licꝫ a ꝑfato viro despōsata fuit adhuc tm̄ sicut asseit ab ipo est incognita. m. q. si ꝑdictus vir ipā carnaliter nō ꝯgnouit ꝛ eadē ad religionē trāsire voluerit recepta ab ea sufficienti [e] caucōe qd vel ad religionē trāsire vel ad virū suū redire infra duorū [f] mēsiū spaciū debeat ipam a sentētia qua tenetur absoluas ita ꝙ si ad religionē transierit vterqꝫ restituat [g] alteri qd ab eo noscitur recepisse et ꝗ. Sane ꝙ dominus in euangelio dicit non licere viro nisi ob causam fornicacōnis vxorē suā dimittēre intelligendū est ſm interꝑtacōnem sacri eloquij de hijs quorū matrimoniū carnali copula ē ꝯsūmatū sine qua ꝯsūmari non pt. Idem priori et fratribꝰ sancti iohānis.

Vxoratus sine licētia vxoris inter vos nullatenus recipiatur que integre opinionis existat ita ꝙ nulla marito suspicō habeatur eā ad sc̄dā vota velle migrare vel ꝙ minus cōtinenter [h] debeat viuē. que si talis extiterit marito eius in ꝯsortio vestro recepto ipā publice in ꝯspectu eccīe ꝯtinētiā ꝓfessa in domo ꝓpria cū filijs suis et familia [i] poterit ꝑmanē. si aūt talis fuerit q̄ suspitione non careat voto ꝯtinētie celebrato a seculariū hominum ꝯuersacōne remoueat et in loco religioso ubi deo fuiat ꝑpetuo ꝯmoretur. nullus vestrum mulierē aliquā tonsorare [m] vel ad habitādū [n] secū ꝑsumat assumē. Urban9. iij. ꝑori scē crucis.

Ex pte [o] abbatis sci petri ad audiētiā nr̄am puenit qd cū. D. in infirmitate positus ꝯsentiente vxore votū vouēs castitatis monachalē habitū suscepisset postmodū ab ipius infirmitatis molestia liberatus vxorē retinuit et aliam ea defuncta sibi temē copulauit. quia vero licꝫ predictus. D. vxore sua remanente in seculo de iure ad religionē [p] nequiuerit proficisci ea tamē sublata de medio votum sine

ul. C. de epis. et cle. deo nob. / ꝙ mr̄imoniū mādato dei ꝑficitur. xx

b ¶ Cōsūmatū. ꝗ ꝯtra vidē. vi. di. deinde opponitur. so. est ꝯsūmacō ꝙ fit quo ad mr̄imonij essentiā q̄ fuit facta in paradiso ab ipso dño ꝑ ꝯiūctōnē aiorꝝ q̄ designat ꝯformitatem fidelis aie ad xp̄m ut ibi. et est quedā ꝯsūmacō quo ad sacramētū xp̄i ad ecciā ꝑ incarnacōnē verbi dei i vtero virginali qd designatur ꝑ illd matrimoniū qd est carnali copula cōsūmatū ut ꝗ. et. s. de big. debitū. xxvij. q. ij. in omni. vel saltē ꝗ ad ꝗ ꝙ impedire possit ꝓfessio religionis. lau. notanit ꝗ ala. ꝙ mr̄imonium sortitur naturā ex ꝯstitucōne eccīe ideo ꝯtra illd latissime patet ꝙ pe ptās vinc. dixit ꝙ ꝑ ꝑ dispēsacōnē possꝫ dissoluē tale mr̄imoniū. possꝫ etiā statuere ꝙ ꝑ sc̄dm matrimoniū rūperetur ꝑmu. secus de ꝯsūmato qd ab ipo dño naturā suā sortitur. et ideo sola interꝑtacō circa illd ptinꝫ ad ipā nō dispensatio vel ꝯtraria ꝯstitutio. ꝯtra ꝗ. ar. ꝗ. de spō. du. c. ul. ꝗ.

h ¶ Vxoratus. recipiatur. ꝗ pone ꝙ de licētia vxoris recipiatur et ꝓfessionē faciat solēniter et habitū recipiat ꝗ vxor nō ꝑmittit ꝯtinētiā nec ꝑmittit trāsire ad religionē. siue sit inuenis siue senex nūqꝫ tenet monachatus cū nō sit seruata forma huius. c. et. s. e. cū sis. et ꝗ. e. ad apostolicam. ego credo ꝙ monachus sit votū solēniauit omnino quo ad se ita ꝙ non possit exire mōsterium nec vxor pt cū repetē in re seruitutis ꝙ renūciauit illi seruituti dādo ei licētiā. eps tm̄ ꝑ officium suū pt illum reuocare de monasterio et reddē vxori ne illa incidat in fornicacōnē sic ꝗ ad ipā ꝑtineat si suspecta ē. ex in. di. diaconi. et ita intelligūtur iura de hac materia loquētia. sed ea mortua cōpelletur redire ad mōsteriū. et sic intelligitur. s. e. c. i. et ꝗ. e. ꝯsuluit. i. s. ꝙ mecā. c. i. et ꝗ dicat sic et. s. e. c. cū sis. et ꝗ. e. ad aplicā. ꝙ alter ꝯiugū nō recipiatur nisi alter trāseat ad religionem vel ꝑmittat ꝯtinētiā. verū ē ꝙ nō dꝫ recipi. nec ille etiā dꝫ trāsire. tm̄ si recipiatur ꝑdicto modo tenet mōchatus ut dēm est ꝙ multa fieri nō debēt facta tm̄ manent. de hoc notatur ꝗ. e. c. ꝑx. nec di i aliqua istarū decre. ꝙ monachatus non teneat ꝗ ꝙ ita fieri debeat.

h ¶ Cōtinēter. sic. s. e. cū sis. et ꝗ. e. ad aplicā.

i ¶ Familia. sic. xx. q. i. vidua. xxvij. q. i. mulieres. ar. contra. ea. c. q. ij. scripsit.

m ¶ Tōsorare. xxx. di. si qua mulier.

n ¶ Ad habitādū. ꝙ huiꝰ duplicitas reprobatur. xviij. q. ij. diffinimus. et. xxxij. di. interdixit. xij. q. ij. ꝯgnouimus.

o ¶ Ex pte. ꝯsentiente ꝗ ecōtra. licētiā nā nō pt in seculo remanē. s. e. cū sis. lau. dicit ꝙ si scit inuenis vel et dicatur intelligitur vouē alias nō. vel dic ꝯsentiente ꝛ ꝑmittēte intrare religionē. xxvij. q. ij. agathosa. vel dic ut in no. se. dicitur. ala. / ꝙ si sit inuenis nūquid vouet dāto vxoris licentia non sufficit

p ¶ Religionē. colligitur hic ar. ꝙ ad hoc ut ad mōsteriū possit transire vir eius. sic. s. c. i. et. xxxiij. q. v. notificasti. sed ꝯtra videtur

.xxvij.q.ij.agathosa.et.xxxiij.q.v.qui vxorem.quidam dicunt q
licentia vxoris non sufficit nisi ipsa conuertatur.et.c.qui vxorem.
loquitur de consilio.et.c.agathosa.exponitur ita q huic dicto cō
cordat.alij dicūt q sufficit licentia vxoris.et dādo licētiam intel
ligitur solemnizare votū.ar.xxxij.di.seriatim.xxviij.di.diacon
et.c.si qua vidua.et h.c.et similia loquuntur de licentia extorta.eā
quidam alij dicūt q hoc intelligi debet scdm distinctōnē illius.c.
.s.e.cum sis.et.j.e.ad a
postolicam.sed hec di
stinctō non videtur ha
bere locū.nam si fuit iu
uenis nō sufficiebat da
re licentiam nisi ipsa cō
uerteretur ut ibi dicitur.
vnde non tenuit nec de
bet cōpelli redire ad mo
nasterium.ut.s.e.q̄daz.
si erat senex bene potuit
transire de licentia vxo
ris ut eadem iura dicunt
et hic dicit q de iure trā
sire non debuit.hug.di
cebat q illa decre.q̄daz
intrauit.nō tenz quia hū
debebat ille compelli ad
monasterium redire q
votum tenuit.et hoc idē
potest dici scdm eum de
illa.j.e placet.ppe.fi.ibi
nō cogitur redire ad mo
nasterium et sic non sta
bitur huic.et.j.e.c.prox.
hoc satis videtur.sed di
camus q illa.quidam in
trauit.tenet.et ille nō cō
pellitur redire ad mona
sterium quia votum nō
fuit solemne.et q inuis
ta vxore hoc fecit nec fe
cit ibi pfessionē.hic ve
ro consentiente vxore in
trauit et pfessionem fe
cit.j.e.prox.et sic omni
modo quo potuit votum
solemnizauit.vn̄ quā uis
non debuerit vir transire
vxore in seculo remanē
te tamen tenuit votū et
mon.ebus fuit q mul
ta fieri non debent facta
tamen manent.s.t.pr.
ad apostolicā.vnde cō
pellitur redire ad mona
steriū vxore mortua.sed
contradicere videtur.s.
.c.i.ubi mulier dedit
licentiam viro et tamen
de monasterio reuocatur
et restituitur vxori n vx
or castitatem pmiserit
aut ad religionem trans
siuerit.sed non dicitur q
monachatus nō tenue
rit.vnde mortua vxore
compelli debuit ad mo
nasteriū redire et ita cō
cordat cum ista et h p
batur.s.q me.cā.c.i.hu.
dixit q decre.illa non te
net quia consensit marito et debebāt cōpelli ad castitatē vel mona
sterium intrare si iuuenis esset.et preterea nō dicitur ibi q mulier pos
sit reuocare maritum.sed epus ex officio suo rē.put sequitur.h.tn̄
cōpellitur redire.ppterea q dixit.illa.j.e.placet.non cōtradicit q
ibi similiter non fuit solemne votum quia nec ibi habetur q fece
rit professionem nec habuit licentiam viri.vnde nec illa compelli
tur redire ad mōsteriū vel pmisit vitā mutaē.xxvij.q.ij.agathosa.
Consuluit.transiens.de consensu vxoris que senex erat vel p
misit vitam mutare.xxvij.q.ij.agathosa.vel ipse post mortē
vxoris ratū habuerit qd prius fecerat.ut.s.qd me.cā.platum.h.
b Regularem.ipe maritus et ita dico idem in canonico regulari
quod in monacho cum parua sit differentia inter eos.xx.q.iij.p

salutis sue periculo non potu
it violare.mandamus quate
nus si verū est qd asseritur p
dictum.D.per excōicationem
compellas ut muliere dimis
sa ad suum monasterium re
uertatur sub regulari habitu
de cetero domino seruiturus.

Clemens tercius.

Consuluit nos.H.sacer
dos utrum vir ad religionem
transiens et in ea per annum
et amplius morā faciens vx
ore sua postq̄ ad domum trā
sierat regularem de psenti vi
ta sublata secularem habitū
resumere valeat et aliam du
cere in uxorem vel si ductam
et liceat retinere. Consultati
oni huiusmodi taliter rn̄de
mus q predictus vir nec ha
bitum potest abicere quem as
sumpsit nec aliquā sibi in ma
trimonio copulare.q si con
traxerit matrimonium ipsū
decernimus dirimendū. Ce

lestinus tercius.

Carissimus et.J.fraterni
tati vestre mandamus quate
nus si inueneritis vxorem re
gis suetie graui infirmitate
depressam vouisse continenti
am et virum eius ad tempus
prebuisse consensum maxime
si non idem vir continentiam
vouit ppetuam eandem viro
cohabitare faciatis et utrūq
inuicē maritali affectione tra

ctare. Idem.

Placet nobis et.J.sollici
tudo tua nos consuluit utrū
mulier que credens mortuū
maritum habitum religionis

assumpsit et eo reuerso de mo
nasterio educta fuerit post
obitum viri sit ad regularē
obseruantiam compellenda.
Super quo rn̄demus q licz
votum eius usquequaq non
tenuerit.eatenus tamen fuit
obligatoriū quatenus se po
terat obligare.promisit enim
intrando monasterium se nō
exacturā carnis debitum qd
erat in potestate ipsius.redire
vero ad seculum in eius pote
state non erat sed in potesta
te mariti.et ideo qñ tum ad ip
sam tenuit votum qd post viri
obitum tenere non desijt cum
ad eum casū a quo efficax ha
bere poterat principium puē
nisse noscatur.consultius ita
q dicim et ei ɔgruētius ad
salutem ut ad monasterium
redeat ubi bona ducta inten
tione professionem fecit et ha
bitum religionis accepit.si ve
ro ad hoc induci non poterit
ipsam inuitam credimus non
cogendā. Innocentius ter

cius pisano archiepō.

Ad apostolicam sedē et.J.
cum autem vir et vxor vna ca
ro sint per copulam cōiuga
lem effecti nec vna pars con
uerti possit ad deū et altera in
seculo remanere profecto nō
est alter coniugum recipien
dus ad obseruantiā regula
rē nisi reliquus ppetuā ɔtinē
tiā pmittat sz et vitā debet mu
tare.nisi forte sit eius etatis
ut sine suspicōne incontinētie
valeat in seculo remanere.

Idem lugd.archiepiscopo.

sens clericus j de sta.mo.q dei timorem. c Dirimendū.ergo vo
tum eius fuit solemne ex quo dirimit matrimonium j.qui cle.vel
vouen.rursus.quod verum puto quia de licentia vxor s intrauit
et ita tenuit ingressus alias esset contra j.e placet.in fi.
Carissimus.consensum.ar.q sufficit alterius consensus ad h
ut alter possit intrare religionem.de hoc dic ut dictum est.s.e.c
et ex eo qd dicit ad tempus videtur si simpliciter licentiam dedis
qd sufficeret.et ex eo q
dicit maxime si vir eius
continentiam vouisset q
verum est quia vir et vx
or cōmuni consensu pos
sunt continentiam vo
uere ppetuo et remanere
i domo sua.xxxij.q.v.q
deo pari.et ad tēpus.xx
xiij.q.iiij.apostolus.
e Maxime.id est tām
scdm quosdam.

Placet.tenuerit.q
remansit obligata
viro ad debitum reddē
dum.xxxiij.q.v.si dicat
g Ipsius.sic.s.e.qui
dam intrauit.
h Erat.et sic auctorita
te ppria exire non pote
rat.quid si exuisset de fa
cto nunquid esset compel
lenda redire.videtur q
nō per id qd dicit in fi.
et.xxvij.q.ij.si vir.sz con
tra.s.e.quidam.in fi.h.
i Tenuit.ar.q sententia
pro parte tenet et p pte
non tenet.ff.de re iudi.
de vnoquoq.ff.de minori.
etiam.C.i.ar.contra.C.d
repud.l.vna.ff.fam
hercis.l.in hoc iudicio
de con.di.ij.cōperimus.
dic.ut.s.de imag.rescri
ex lrīs.in fi.dic q si sen
tentia cōtinet plures ar
ticulos siue plura capi
et diuersa potest p pte
valere et pro parte non
et sic potest p pte con
firmari et p pte infirma
ri.exempla pater in.s.
testa.raynuncius.et b
ernald.et.l.pdic.ca
lias aut tota confirma
tur aut tota cassatur
con.di.ij.comperimus
k Poterat.sic econtra soluitur iudicium quod firmum erat si p
eum statum peruenit a quo incipere non potuit.ff.de iudi.si ami
.l.si alter.secus ē in matrimonio.xxxij.q.vij.illi qui sam.et.c.m
furiosus.j.de eo qui cogno.ɔsang.vxo.sue.discrecōnem.
l Cogendam.sed nūquid tenet matrimonium si mulier ista
traheret.dicut dictum est.s.e.quidam intrauit.hic non fuit vo
solemne quia non colligitur q fecerit professionem nec habu
rit licentiam viri.vnde non compellitur redire ad monasteriū
sic.s.e.quidā intrauit.vel dic verius q non habuit vim for
suo ingressu.sz de pfessione emissa ɔstat prnsionē dñi pape
Ad apostolicā.suspicōne.sic.s.e.cum sis.et.c.vxoratus
Aps illius decre.quā habes.s.de regul.ad apostolicam

Ex parte viduitatis. id est velum quod datur viduis. ar. xxxvij. q. i. viduas quoq; nec dicat dic q8 votum emiserit. vnu de p8sta distinguntur circa si. i. §. porro. nec dicit velum professionis. licet enim dic assumat habitu suere cum religiosis. profitentur tamen q voluerit sed non sufficiens p8sumptio nisi teneatur se alicui religioni ut dicitur in si. laurentius.

b ¶ Interuenienti. nota q matrimoniu potest contrahi per mios inter absentes ut hic vide tur. ex. xxxij. q. ij. honorat. ff. de spon. suffit. et. l. nisi. ff. de n. nup. mulieres.

c ¶ Arra. licet arra possit apponi in contractu matrimonij non tamen pena. c. de spon. dal. ff. de ver. oblig. licia. ff. de spon. gemma mulier. et hec arra potest mulier intrauit monasteriu potest repeti a viro et exigi. s. e. ex p8blico. c. de epis. et cle. de nobis. osi nō poterit ut ibi dicitur.

d ¶ Complexus. quere batur verum velli suscepto impediret minus mum inter con.

e ¶ Coniugium. q. coniumelia creatoris nō solui uit ius matrimonij inter fideles licet alter laborat in heresim q. matrimonium ratum dī inter eos. fed si nouerit cōiugum infidelis alter cō uertatur ad fidem tunc cōtumelia creatoris solui uit ius matrimonij sm q8 dicit. de diuor. c. ro.

f ¶ Legem. xix. q. ij. bue sunt. s. de regula. licet §. de diuor. gaudemus.

g ¶ Sactis. s. e. verum. xxvij. q. ij. ecce. v. item beatus.

h ¶ Causa. falsa. ini de monstrauo vel causa legatum non permitt. c. de fal. cau. adiect. l. ij. ff. de condi. et demon. falsa. demonstrauo nec mendacium obligantis impedit obligationē. ar. §. vemena. ff. de pigno. act. l. v. et. l. si tres. alienam. nec vitat suspensionē cōpē. §. de conlatis. quia ex ratione considerantur. que fuerit. cā impulsiua. ar. s. de iuriur. quemadmodum. Quis. ar. contra. §. de vo. et vo. redemp. magne in si. nā m̄ bū sumptuosis spiralibus etiam volus adueniam non vitiat contractum. s. debitis quevi mesiue. cā. §. e. cum dilecti. a. §. e. dudum. s. e. accedens. nec consideratur causa vel intentio cōtrahentis. de cōnob. cau. ba. si repetendi. e. s. de regula. vidua. xxvij. q. i. q. mentio. gasti tam.

i ¶ Suspensione. sicū cū de. v. dico. consulit. xxxiij. q. v. quod deo pari. tamen solus habitus non facit monachum sed professio. e. e. prox. p. correctum. ms fertur per annum. s. de regula. ex parte. vel ms sit habitus professionis qui datur profitendus. s. e. p. p. tanum?. et. c. vidua. e. xx. q. i. quē progenitores. Jo. et est hic. ar. q. suscepto velsue habitus non facit monachum.

k ¶ Castitatis. bene dicit. apostolus quia si vere castitatis votum dē uere alteri religiosi sancti augustini vel benedicti in apta tomo manēt. de bene. solemni. aretur voti. q. vij. q. i. de vidu. is. et. c. mulieres. xx. q. i. viduas. qui de. vel voluntate. vel dic q. tas lis religio nō solum spōsalia. p. presenti sicut nec dissolueritur si vir fieret clericus. xxvij. di. si vir. te vita heremitica dicit quidam q. solut spōsalia. de pnit. ar. xxvij. q. ij. c. ecce. alij dicit q. nō vnde si heremita cōtrahet matrimonium tenere quia potest habē aprium. xix. q. ij. c. cōtra. Jo. sed quid si mysteriate leprosus fuisset. si spōsalia de futuro solutum spōsalia. apter le pram. vnde non tenentur contrahere. s. de iuri. quemadmodu. si essent spōsalia de pnīs bene compellerentur consummare matrimonium n. si vellet intrare religionē. sicut hic innuitur.

l ¶ Voto. id profitēdo.

Ex pte tua est intimatum q. cum quedam mulier velum viduitatis coram duobus abbatibus assumpsisset tenedict. oi solēni ci celebratō e missae ac lectania sic debuit accedente quidam nobilis ponedat. se prius mulierem ipsam mediantibus internuncijs verba de pseni arra eam interposita desp̄sasse et ipsa illa se in illum cōsensisse cōfessa dixit q. audierat eiusdē se le prapercussiuj. et ob hoc eius fuerat abhominata complexus et. j. Nos autē inquisitioni tue rauter rndemus q. et si posset non inconsulte videri q. exquo matrimoniū inter legitimas p8nas verba de p8sens contrahitur illis viuentibus in nullo possit casu dissolui ut viuente reliquo alterius ad sed ayora transmigrare cū sui venus fidelis diuī inter quos est ratum coniugium fieret de reticus et nollet manere cum altero sine cōtumelia creatoris ms forte secus fieret ex revelatione diuina q. supat omnem legem fieri a quibuslcz sanctis legitur esse factis. nos tñ nolentes a p8dē. n. xlij signis declinare qu rndere consulti anē matrimoniū sit per carnalem copulam osiimatum licere alteri coniugum reliquo inconsulto ad religionē transire ita q. reliquus extunc legitime poterit alteri copulari h ipsum nbi consilium obseruandum i articulo prenotato quānus falsa sit causa per quā ad suscepionem veli p decretam mulier ē inducta cū sine qualitate tali causa id ipm religiosus obtentu facere potuisset.

¶ Porro licet predicta mulier videatur in veli suscepōne religiosus habitum assumpsisse. si tamen velit in domo ppria remanere quasi ipositum castitatis i seculo seruatum m̄ chil ominus consummandum est matrimonium iam contractū ms se voto astrinxit ad obseruantiam regularē in quo casu compelli potest ut relictō seculo religiosus propositus exequat. ¶ de bu. men. epo.

Consultus m. pñ. n. xlv. nobis sua confessione monstrauit q? sacerdotalis ordine constitutus quandā puellam. N. nomine in facie ecclesie duxit vxorem quam eū carnaliter cognouisset orta discordia inter eum. t. amicos puelle ipa fuit cū dam alij. y. nomine copulata et tu memoratum. h. illos ad gradum sacerdotij ordinasti. cum autē eum sua conscientia remorderet habitus cistercienses diuīs assumpsit et. j. Ideo q. mādamus. q. si res ita se habet. p8 deci

publice fuit adulterata vnde amisit ius quod habebat in cum. s. de diuor. significasti. item si fuisset vidua vel ab alio o gnita antequā habuisset vxorē, pmouetur non debuit. xxxiij. di. cum diu. s. cum.

Consultus. sacerdotij. q. bene fieri potuit. cū illa vxor sua potuit. cū illa vxor sua

a Cogere sed vitaturq; talis coactio et obesse non debet quo minus repetat virum quia in facie ecclesie nupsit voluisse tenta ipsum salte; ¶ aperat an fuerit minus omis inter illos. ar.7. de frig. et malefic. fratrem tuum. 7. de diuorc. gaudemus. in fi. ¶ Si non exercitatur per hoc imo magis puniri debet quia taliter nupsit nulla sententia sed penitentia premissa. vnde illa debet separam ab eo eximi. eta fuit per adulterium quia qui vnte viro priori alteri non potuit copulari licet perdiderit illum quod habebat in illum quia manent coniuges etiam separati propter adulterium. xxvii. q. vii. c. 1. et. 5. ii. et sic obstat ei excepcio formacionis 7. e. c. pro ex. xxvii. q. iii. agatho. 5. alias si formacia non fuisset posse separium repetere ut i. c. agatho. 5. ibi consensu illius promotus fuisset et ibi. ex xxiii. q. v. q. vnica.

Memens. manu sua. et in iuri suo remanant. ar. 6. de consis. et litteris.

Fecit. quod facere nolebuit in seculo remanere. ar. 6. cum sis. ar. 6. ad apostolica. ar. 5. et. c. 1. et esse uxiem. secus si se nex ur ibi dicitur.

b Caposse. de. 8. et ar. q. licet volus interuenire. in spiritalibus tenet contra tuo 7. e. audiam. ar. 8. de hiis que vi in mulier. ea fecum. 5 licet. ubi te si almd si mimis inducta fuisse ut ad reuoluo hic nam esse licenna nulla est. xxxiii. q. v. nonsicis. hi. et ideo p iudicium. 8 hic mulieri. qn nō continuit sed in honestos amatores admisit ut expresse dicitur in. 8. illaa. si commissi non prouidassi. sibi per hoc quē fecit qō non. puniri. transire ad religionem. nec eam commenti. puniferit eum esse uxiem. ar. 6. ad apl cam. ar. 5. e. c. 7. Johannes.

c Quod si fuisse. bene dicit spōte qz eam si vir. mutta mulere mtrasset religionem fecet ei. 8 ingressus nullō fuerit 7. e. pr. 8 in postea formeetur nō pt ipm repetere. xx. vii. q. ii. agatho. 5. ibi mor. fig. fecisti. 8 pone q vir nolit excipe. q nemo cogitur excipe. 8 licet nec cōpellitur agē. 8 ut nemo mutag. vel aceu. 10. 1. et. 2. quibdē uri fuio pt resuiscere. e. de regula. ad apl ca. ar. c. 8 tamimus. quid criticios. q monasterius. qo muto pt excipe et eū detendē ne p mutatione mulier eum ut a dicto. v. recedat cui p adulterium est conuincta nec prediciū monachum impetat quo minus vxorem valeat adimplere p censuram ecclia. 8 cogere nō obmittas. ¶ Idem episcopicta uiensi et abbati de Barō. pictauien. dioc.

Clemens ad pnām nostram. ¶ nobis nuimauit q cum olim intrandi monasterium. p pnium concepissi plurib⁹ sacerdotib⁹ presentib⁹ apud vxorem suam instituit ut sup hoc fuiij. impiremq; assensum et. ¶ Ipa demu; tam ipius q mulcoum astantiij precibus flexibusq; deuicta caput eiq; altari suppsuit ma mu sua qui ea pnte consotania ibidem monasterium adnt et firmo. p bationis tpe. p sollicitem fecit solemiter monachatem. illa vero i seculo remanēt inhonestos amatores admisit. 7. ¶ Quo ei ea mandauit quarnus si ita est prediciū. 8. in monasterio qō mtrasse. p sequere libere p mitatis. licet enim in hoc videatur. non modo eiusm 8 liquisse q capcio se. asserunt quia nisi sibi ea de mulier consenuisset tam sibi q tori mundo se in mulen redde ret. et cum presbiteros exorauit ne predicte mulieri exponerent q eandem relinquere seculum oporteret si forte ei contam daret viro. exquo eam ei eadem caput viri altari sponte suppsuit et postmodū non conuinit super reuocationes ipius non est aliquatenus audienda cum ipius mtrentio exceptione possit cōmisse formicationis eidi maxime cum antequ fuerit formicata ipsum non duxerit repetendū. ¶ Decedens ad pstn nam nostram. 7. mulier proposuit q cum. v. vir eius eam sibi matrimonio coptassset volens tandem idem vir habitum assumere monachalez postulabat humiliter ab eadem ut tam pio proposito faueret ipsius. que, p ter multa verberaq; alia grauamia que dictus vir inferebat eidem se ipsam asserens dimissurū annuit votis eius. cumq; idem in domo deuendere cisterciensis. ord. religiosis habitum assumpsisset mliere. 8 domo mosatiū nullo ibi habitu religiōis assumpto vxorem duerliōis emisso p mafit. p cessu vero tpis cum idē vir ad seculū rediēs religiōis habitū relisset eadē mulier se instantiter ab ipso petit reassumi. 7. Quo. cir. dis. v. ut ne predicte mulieri exponerent q eandem relinquere seculum oporteret si forte ei contam daret viro. exquo eam ei eadem caput viri altari sponte suppsuit et postmodū non conuinit super reuocationes ipius non est aliquatenus audienda cum ipius mtrentio exceptione possit cōmisse formicationis eidi maxime cum antequ fuerit formicata ipsum non duxerit repetendū. ¶ Decedens ad pstn nam nostram. 7. mulier proposuit q cum. v. vir eius eam sibi matrimonio coptassset volens tandem idem vir habitum assumere monachalez postulabat humiliter ab eadem ut tam pio proposito faueret ipsius. que, p ter multa verberaq; alia grauamia que dictus vir inferebat eidem se ipsam asserens dimissurū annuit votis eius. cumq; idem in domo deuendere cisterciensis. ord. religiosis habitum assumpsisset mliere. 8 domo mosatiū nullo ibi habitu religiōis assumpto vxorem duerliōis emisso p mafit. p cessu vero tpis cum idē vir ad seculū rediēs religiōis habitū relisset eadē mulier se instantiter ab ipso petit reassumi. 7. Quo. cir. dis. v.

ab ipsi mulieris ratificari ingressu viri. ar. 5. ei de vero eius diuorcio ingressu tāto pe taueunt vpa ānos ad subiuncta q postea audiat mouir di op ellis redire ad mōsteri. ar. 5. ij. ad id q. 5. fri. 1. malefi. c. i. et. 2. q. i. fostas. 8 si nō ere vno. nō mutauerit sectm nec. p mi sent opinēā sp adhuc mtlig. sentiē qō app. et ex vo q. ¶ cito enim ex ipsis fit p pmi

III

cellegium q̃ medio tempore non cõsenserit sic xxvij. di. quia sup
culpo a precepto ei pluimum exhoc q̃ sit inuentus fuisse fit unum
fuerunt a minus tebe intrare sine licentia vxoris sed tenatur qd
dicitur. c. e. ad apostolicum. sed nunquid iste cum fuerit redditus
vxori potest exigere debitum dicas q̃ non poterit exigere quia
remetauit illi iuu quod
habebat in vxore intran
do monasterium quod
fuit in eius potestate. si
exactus reddere debet
qd dicit. c. quidam. Iste
tenuit de hac materia cũ
fuerit notan. xxvij. q. ij.
a gaudio. et. xxxiij. q. v.

Quinquagesimo
Ig mirantur si spi
ritu erta videt q̃ si mu
lier inuenis fit non suffi
cit q̃ commentum p
mittat ad petit mari
to posse religione; in
trare nisi et ipa similiter
mutauerit vitam. c. e. ad
apostolicum. c. c. cũ sit
er eo enim q̃ dicit si fuis
qdo de eadabeti no ps
non tibi compelli inui
lito. q̃ si suspecta est ne
bet compelli religionẽ
intrare exquo promisit
commentum cum veri
simile non sit q̃ cum seri
ue si non sentire in secu
lo. an. a. e. ex parte. i. si
licet non intendere ab
iugio religionem intra
re. ji. ad hoc. xxxij. q. v.
qui vxori. q. coiuge. q̃ h
centam dedit vno a p
mitt commentum mul
tigitur tacite promissile
mutare religionem cum
sit inuenis. ar. bo. a. e. vo
mens. versus si. et que si
ne condicione voluerint
sine condicione fit hũanu
xxxij. qui. et. a. minu
nus exigit oblatum qd
non exegeme offerendũ
xxvij. q. i. nupciarus. in
si. et. xxv. di. et ideo ex
sic cum teneatur ad com
mentum per suam. p
missionem teneat ad te
fine quo eam seruare no
potest. ar. a. ar. offert. pretereaea. e. prudentiam a dis. et si mulier
compellitur intrare religionẽ; quia fecit id, pter qd compellitur
sicut quando q̃ quis ex officio suo compellitur intrare monasterium. b. di. ille. xxvij. q. ij. si quis sapuerit. c. et adul. f. aut. notio in
re. et aut. si hodie. c. prox. alij dicit q̃ fbi debet vir restitui ex offi
cio iudicis. a. c. c. d. qd. si non potest dic ut notatur. c. e. xxcetera.

Audemus. excidentur et sunt condemnate per sententiam. vel
a adulterium cum publicum et notorium sit vnde vir cum
tas recipere non cogitur
ff. de diuor. f. genesis. si
et si fuit emendare ut hic
dicitur. ff. Sp. de diuorcio
c. Clausum. et iramu
lier de adulterio. eundẽ
nat vel publice deprehẽ
sa detruditur i monastẽ
rio ad agendam penitẽ
tiam nam si cum eme
pta tamvir recipere vo
uit et in ipsa biennio po
test eã recipere vel si pri
ũo mutatur q̃ cum rece
pta nic contendatur. ha
biti monachalem reci
pitibi penuo mutatu
ne vt expressetur in
aut. ut nul. aut. habi. lo
fer. si vero quando ad
uterij crimen. colla. re
vnde sumpta fuit. bel
tere. a. c. d. de adulte. aut
sed hodie c. cum tibus
fuit ne sit oncrosa mo
nasterio ne in aut. illa si
hodie contingit non in
pter hoc dicit. mocha si
amplius processum nõ
fuit et fit quandoq; p
pter culpam suam con
stituitur quis intrare mo
nasterium ad penitẽ pa
nitentiam pagendam. i.
di. ille. et. xvij. q. vi. de
lapsis. xxvij. q. ij. si quis
sapuerit. et idem videt
tuere decretij. xxxiij. q. i.
de benedicto. n. q. i in pe
nitentiali versus ph. et. xxx.
in di. Eutemptate in si
ominem ea alia pena pu
nietur adultere quia
lapsa habantur commete
de adulterio secũ legere
mo Iniam. xxxiij. q. v. si
mage. c. de adulte. casti
cant. dicit legitimis pens
fidelitate. sed hec pena
non imponitur cum nõ
Ad tenuit voni. ex eo
to quia hec eine in po
testate ipsius. c. e. qualis. c. e. placet. Omnino similie minuno

man clamus quatenus si res
ita se habet dic tum vnum ue
cam recipiat. ei qs affectũ ex
hibeat ou gratum appella cõe
remota vogatio. Innocen
tius tertius episcopo brando
et defanario in concili.

Sig mirantur nos. a. mu
lier q̃ cũ ipa. f. viro sito
ordam deuno sancti quintiaci
vicos are episcopi et nouen
in hac pte fungente licentia ap
concilerit religionem intran
di et continentie non voto eidẽ
iniunendo. recepta fide ab ip
la q̃ pretuno continuerit. idẽ de
canus post fa ictam professio
nem a viro predicto in mona
sterio in quo habitum assum
pserat monachalem. asserun
ipsam debere religionẽ intra
re quãq̃ id pr. primo non exps
fisset eidẽ. et hoc exposito illi ite
cõnam non dedisset et. j. Auo
circa mandamus quatenus si
est ita se ẽ talis erans de qua
suspitio habetur non possit ipa
vxoris cõmentie obiectuantem
intrare monasterium compel
li nõ permittas inuitam. Re
gonus nonus.

Audemus in domino et
j. mulieres vero que relicto
maritali thoro lapsu carnis ces
sunt si manii earum ad ce
diligenter commonui. eas ad
frugem melioris vite conuer
tas noluerint recipe. pter de
um in claustris cum religio
sis mulieribus fideles collo
care ut pretuam pmtentiam
ibi agant. Idem j. monas
tij monasterij de plauda
Pedum. a. c. laico mota
ortra te quã vxore suam dice
bat matri a questhonio. ff. san
cto. O. in comesti. diac. arcidi
dcimus audiitor. ex cotã quo
dictus. c. conquerendo. pos
nens q̃ in debite reuelabas
eidem cuius vxor eras p non
sensum de pseni et earum co
pulam fubsecutam matrimo
nium ter adterere se sibi restiti
tu postulant. ad qd fuit res
ponsum q̃ ipe p anime sue re
medio pura et spontanea vo
luntate prefenibus duobus
religiosis sacerdotibus. a ad
hibitis. v. fstito fide digni
omni iuri. qd ire habuerat re
nunciauit omnino religiõ
do illud in manibus alterius
et sacerdotibus supmdictis
qui in pson a ecclesie religna
eonem huiusmodi recepre penitẽ
tie et qd idem. c. se cast it ates
seruatum. p mitt. pauperibus
eidem fuit si manii earum ad ce
diligenter commonui. eas ad
frugem melioris vite conuer
tas noluerint recipe. pter de
um in claustris cum religio
sis mulieribus fideles collo
care ut pretuam pmtentiam
ibi agant. Idem j. monas
tij monasterij de plauda
Pedum. a. c. laico mota
ortra te quã vxore suam dice
bat matri a questhonio. ff. san
cto. O. in comesti. diac. arcidi
dcimus audiitor. ex cotã quo
dictus. c. conquerendo. pos
nens q̃ in debite reuelabas
eidem cuius vxor eras p non
sensum de pseni et earum co
pulam fubsecutam matrimo
nium ter adterere se sibi restiti
tu postulant. ad qd fuit res
ponsum q̃ ipe p anime sue re
medio pura et spontanea vo
luntate prefenibus duobus
religiosis sacerdotibus. a ad
hibitis. v. fstito fide digni
omni iuri. qd ire habuerat re
nunciauit omnino religiõ
do illud in manibus alterius
et sacerdotibus supmdictis
qui in pson a ecclesie religna
eonem huiusmodi recepre penitẽ
tie et qd idem. c. se cast it ates
seruatum. p mitt. pauperibus

bẽs·s·de sep·ꝗ si Jling ad ff· de fideius·l· grece·ꝗ· illo· vbi de fideius·
so2 in durioꝛẽ cãm nõ obligatur omnino. ·uendo se religioni illi·
a ¶ Deuouit· et sic solẽnizauit votũ deuo/ us hospitalis· vñ ope·
li debet ut relicto seculo suũ ꝓpositum exequatur· s·e· ex pte·j· in fi·
b ¶ Iracũdie. si h̄ essʒ verũ nõ tenẽt votũ ꝗ incõsult⁹ caloꝛ iracũdie
vicio nõ caret·ij·q·iij·ꝗ·
notãdũ·et·c· si quis ira·
tus·tpe eni furoris insku
putat esse qd facit·xi·q·
·iij·illa ꝓpositoꝝ·et ita
sepe innocẽtes ad crimẽ
adducit·e·cã·et·e·q· ita
sepe·et lubricum lingue
ad ꝯsequẽtiã trahi nõ dʒ
·ff·ad·l·iul·ma·famosi·
·C·si q̃s impa·ma·l·vna
ar·ꝯtra·xvij·q·iiij·sũt q̃·
opes·et h̄ verum est nisi
post caloꝛẽ iracũdie ꝯsen
tiat ut in·c·si quis iratus·
et·s·de regul·sic·in fi·
c ¶ Veritatis· h̄ erat sa·
tis bona defensio ꝗ ni·
chil obstat narrãdi diuꝰ·
sitas ubi eadẽ dicitur·ut
·ꝗ·de·v·sig·nl obstat· sic
quolibʒ loquẽdi gñe foꝛ
mata institucõ valʒ si mõ
p eã liq̃bit volũtatis in·
tẽtio·C·de testa·qm̄ indi·
gnũ·in pñ·et ẽ ar·p testi
bus diuso mõ narrãtibꝫ
dũmõ in substãtia facti
nõ discoꝛdẽt·viij·q·i· in
scripturis·de cõ·di·ij·co·
tidie·h̄.
d ¶ Spes· nõ h̄ ar· imo
q̃si expssum ẽ ꝗ in hmõi
spũalibꝫ dolus adũsarij
nõ viciat ꝯtractũ·sic·s·d
hijs q̃ vi metusue cã fi·cũ
dilecti·s·e·ex pte·iij·et·c·
venies·alias si dolus dat
cãʒ ꝯtractui nõ tenʒ ꝯtra
ctus· ff· de dolo·elegãter·
ꝫ quare i hmõi spũalibꝫ
lʒ dolus alteri⁹ interueni
at nõ viciatur talis ꝯtra
ctus·ꝗ talis dol⁹ bonus
dolus ẽ et bonus dol⁹ nõ
ꝓhibet· ff· de dolo·l·i·dolus calliditas ad decipiendũ dr̄ut i·l·p̄dcã
·ꝗ·fuit·ꝫ p talẽ dolũ nõ decipitur nec ad malũ inducitur homo· imo
cõditõnẽ suã facit melioꝛem et ideo nõ viciat contractum.
e ¶ Tempoꝛe·nõ ꝗ si quis renũciacõis tpe nõ habeat metũ vel vi
olentiã lʒ p̄cesserit vis vel metus nõ aget interdicto qd vi· ff· ꝗ vi
metusue·cã·l·ij·et h̄·h̄· / ab inicio deceptoꝛie inductus fuissʒ ex quo
f ¶ Volũtario· et sicl/ postea sponte hoc fecit, p xia cã turpitu di·
nis ablata esse videtur· si·ꝗ·de despon·impu·de illis·in fi·et fi·ꝗ·qd

hospitalis de ponte obseq̃o se
deuouit ꝓmittẽs voto solẽni·
oia ꝛ singl'a sup̄ dcã et tribuẽs
tibi licẽtiã ad mõsteriũ trãseu
di te versa vice siliter ꝓmittẽte
ac tribuẽte illi licẽtiã ꝛ ius qd
libʒ resignãte sic h̄ oia dicebã
tur p publicũ instrumẽtũ ẽe ꝓ·
bata manu·b· notarij aretiñ·
cõfectũ· verũ p̄nominatus·C·
ꝓposuit ꝗ casu amisso instru·
mento p̄fato illud i psona p̄·
ma quod prius erat in tercia
insertis pluribus i vno aliter
q̃ꝫ in alio fuit ab ipo formatũ
et cum tibi iratus fuisset sicut
verba et verbera indicabãt nõ
dum caloꝛe iracundie quiescẽ
te quidam ipm deceptoꝛie al
lexerunt ꝓponentes eidem ꝗ
in hospitali p̄dicto cibis ad li
bitum posset vti ac ꝓprium reti
nere p̄fato·b· sibi nichilomi·
nus ꝓmittente ꝗ non solũ ar
doꝛem sed etiam appetitũ libi·
dinis extingueret in eodem
ꝓpter qd quicquid in hac pte
fecisse dignoscitur iratus se·
ductus pīter et illectus et sb
spe ꝓmissionis ac sub eadi·

me·cã·l·ij·ff·de ꝯdi·ob tur·cau·l·si ob turpẽ· / s·e·significauit·mari
g ¶ Suspicõis· vñ ꝯpelli debʒ vitã mutaẽ· / cũ h̄ ꝓmiserit·ut p̄·
h ¶ Mlier·remãsit·viro trãseũte ad infideles puta sarracenos vel
iudeos vel ec hẽticos· i ¶ Eccie·ecõtrario sensu vidʒ ꝗ si nõ
fuit iudicio ecclesie separata qd eo inuito religionem intrare non
possit· et ita aliud est q̃
iudicõ ecclesie fuit sepa·
rata ab illo ꝛ aliud quã·
do non fuit separata sed
ab illa ꝓpria auctate re
cessit·si·ꝗ·de diuoꝛ·de illa·
si nollet intrare religiõe
ꝯpelli dʒ ad ipm redire
vtroqꝫ casu siue fuit iu
dicõ eccie separata siue n
·ꝗ·de diuoꝛ·q̃to·in fi·non
obstante illa spũali foꝛ
nicacõne cũ iam sit emẽ
datus ꝛ incipiat esse q
nõ fuit·l·di·ferrũ·secus
in carnali foꝛnicacõne si
ue iudicio eccie sit sepa
ta siue publice foꝛnica
ta nõ tenetur illã recipe
q̃uis emẽdata sit nisi ve
lit·s·e·gaudemus·et q
h̄ sepacõ fit tñ q̃ ad mu
tuã seruitutẽ quia vincu
lũ matrimonij nõ dissol
uitur in h̄ casu cũ alter in
fideliũ transit ad infide
litatem ut in·c·predicto
quãto·ꝫ que est rõ qua
re in foꝛnicatione carna
li non compellitur mari
tus recipere vxorem e
am emendatã sed in spi
rituali compellitur hec
potest esse ratio si ma
tus cognosceret vxorem
post carnalem foꝛnicati
onem postea promouer
i non potest ea mortua
ꝓpter defectum sacram
ti et sic preiudicium a
eret·xxxiiij·di·si laico
·c·si cuius vxoꝛ·sed h
non contingit in foꝛnic
cõne spirituali quia p
penitentiam purgatur

cõne vel modo si possʒ ꝯtinẽtiã
obseruare asseruit esse factũ
a se. Sʒ ad ista rñdebat ecõ·
tra ꝗ an tabellio in tercia pso
na instrumẽtũ ꝯficiat vel i pri·
ma dũmodo nõ mutetur sub·
stãtia veritatis nichil interes·
se videtur· insup q̃uis aliq̃n
spes memorato·c· data fuissʒ
p quã ad h̄ se ꝓposuit in du·
ctũ eo tñ tpe quo talia facta
fuerũt pure simpliciter ac vo
luntarie ꝓ amoꝛe dei et reme·
dio anime sue id tantũmodo
ad votũ et ad alia supradcã
noscit ꝓcessisse ꝓpter qd a cõ
soꝛcio seculariũ hoim debet dis·
cedẽ vitãqꝫ mutare cũ se illi⁹
etatis esse ꝓponat ut sine sus·
picõne incõtinentie nõ vale·
at in seculo remanẽ. Nos ita·
qꝫ habito·f·n·ꝯsilio te ab im·
petione dci·c· sentẽtialiter du·
ximus absoluẽdũ ꝑpetuũ illi
sup h̄ silẽtiũ imponẽtes· ¶ I de

Mlier q̃ in fide remãsit
ꝑt nolẽte viro q̃ ab infi·
delitate reũtitur ꝓpter quã ab
eo fuerat iudicõ eccie separata
ad religionẽ libere ꝯuolare·

Item alia est racõ·in foꝛnicatione carnali anima et corpus pollui
tur·sed in spirituali tantum anima· et in carnali foꝛnicacõne nõ
tum fit i anima qd displiceat marito·sed etiam in corpoꝛe·qd non
fit in spirituali et vir magis scandalizatur ex eo qd fit i corpoꝛe
magis offenditur q̃ꝫ ex eo qd fit in anima· et ita causa magis s
dali illãti viro fit ut post carnalem foꝛnicationem non compell
tur·sed post spiritualem foꝛnicationem compellitur nisi ad ma
rem religionem transire voluerit ut hic dicitur.

Laudabilem. tiburien̄. ɔ cilij. qđ habetur. xxxi. q. i. si quis vi uente. q̄ eas nō p̄nt habē si in mortē ip̄orũ aliquid machi nate fuerūt ut h̄ dicit. Idē est si fidē dederūt. ut. e. cā. et. q. e. relatū. j. de eo q̄ dux. in matri. c. i. vel si de facto ɔtraxit. ut. j. e. sup h̄ et. c. cū habēt. ita tñ q̄ post fidē datā cognouit eādē vxorē vxore sua viuēte alias sola fides data nō impedit mr̄imoniū. j. de eo qui duxit in ma. quā pol. p adul. c. ul.

dī. de iudeis. quãq̄ tñ sequitur deteriorē ɔdicōez scz matris si sua fit. xxxij. q. iiij. c. ul. f Paterno. s. de p̄sup̄c. illud.

g Legitima ɔiūctō. mr̄imoniū dī lēgīa ɔiūctō maris et femie in diuiduā vite ɔsuetudinē retinēs. xxvij. q. ij. §. i. insti. d pa. po. i pñ. Et hec ē racō que ɔsueuit assignari a doctoribꝰ quare potiꝰ dicatur mr̄imoniū q̄ p̄rimoniū illa ɔiūctio.

b Lucro. sic. xiiij. di. q̄ ait. xxxiij. q. v. si dicat. si. i. q. i. nō est putā da. j. de vsur. sup eo vero. xxij. q. ij. ne quis arbitret.

c Et xp̄iam. siliter pugnātes p p̄riā ⁊ fide ob quā patriā pater in filium ⁊ filius in p̄rem insurgere debꝫ. ff. de reli. et sūp. fune. minime. et maritus in vxorē. xxviij. q. i. vx. ɔ. in. c. xxij. q. ul. legi si romasten.

d Non pcurauerit. ex eo q̄ h̄ dicit. ex. xxxi. q. i. si quis viuēte. j. de eo q̄ dux. in ma. c. ul. Ad h̄ ut mr̄imoniū impediatur duo exigūtur scz affectꝰ ɔ ope subsecuto. et ē si. ff. de ɔ di. et demō. l. ij. in fi. hic eni tūc puniūtur cū ex corde ad h̄ pcedūt. xv. q. vi. c. i. in fi. et. c. si q̄s iratus. quãq̄ tñ p̄niūtur ɔpus sine affectu quo ad legē pmocōis. xv. q. i. si quis non iratus. quãq̄ affectus sine ope. ut. i. q. j. qui studet. s. de bigamis nup. ibi tñ interuenit ɔpus nō cū effectu. quid ergo si ratū habuit cū interfectū esse. Ieē vidr̄ q̄ i maleficijs ratihabicō retrotrahitur ⁊ mādato cō paratur. ff. de vi ⁊ vi ar. l. i. §. h̄ et si cū quis. ɔtra creto ar. j. de spon. cum a pud. cū edictū de mr̄imo nio ɔtrahēdo fit pbibi

e torū ut ibi. Ex l'ris. pducendus. Iusta fuit cā peticōis et ita sumitur h̄ ar. q̄ cā petitōnis sp inserēda est in ip̄a peticōne al's repellit. s. de libel. ob. c. ij. et. ij. vbi de h̄. Sꝫ nō q̄ pater pt petē filiū in p̄tāte sua ɔstitutū p interdictū de liberis exhibēdis cōtra m̄rem et ɔtra quelibꝫ detinētem. mater tñ qñꝫ hꝫ excepcōnē ɔtra maritū puta si est minor triēnio cū apud eā tūc debeat educari vel etiā si iudicatū esset in ɔtrariū. ff. de libe. exhi. l. i. §. si vero. Et in alio casu habꝫ excepcōnē ob nequiciā patris ut sine diminucōe p̄rie p̄tātis apud eā filius moretur. ff. e. deinde. §. etiā si maxie. Circa h̄ distingue aut filius a nullo detinetur aut ab aliquo. si ab aliquo et tūc volēs aut inuitus. p̄mo casu petere possum p officiū iudicis. ff. de libe. exhi. l. iij. §. h̄ autem. si ab aliquo volēs detinetur p̄t peti rei vendicacō adiecta cā de iure quiritū cognicōe p̄toria. ff. de rei ven. l. i. §. i. qđ ius p̄pe romanorũ ē. insti. de patria po. §. i. In tercō casu locū habꝫ interdictū de lib. exhi. ut. ff. de libe. exhi. l. i. i. ſen. et. ff. de rei ven. l. i. §. i. Nota q̄ filius ɔditionē p̄ris vel m̄ris ɔuersi ad fidē sequi debꝫ. xxviij. q. i. iudei. Et in hoc casu filius infans nō doli capax sequitur meliorē ɔdicōnē alias si doli capax est h̄ nō debēt baptiȝari nisi spōte. xxiij. q. v. ad fidē. xlv.

## De conuersione infidelium.

Celestinus. iij.

Laudabilē ⁊. j. interrogasti de sarracenis q̄ dū in captiuitate eēnt quarūdā xp̄ianarū viros eaꝝ insidijs ⁊ machinacōibꝰ occiderūt. vtrū q̄ postea p ip̄as ad fidē xp̄ianam ɔuersi sūt eas de iure possint accipe i vxores vel si duxerint ɔiugiū teneat eorundem. Hic tiburien. ɔcilij regula otēti sumus asserētis. q̄ si in mortē ip̄orũ maliciose fuerint machinate licet earum studio ad fidē accesserint nec tñ eis adhērē debet nec sūt si adheserit etiā tolerādi. cū tale dāpnū tali lucro eccīa compensare non velit. Ad h̄. sarracem quidam in bello sūt xp̄ianos interfecisse notati. et xp̄iam similiter sarracenos. postea vero sarraceni ad fidē ɔuersi vxores eorum quos in belli certamie occiderūt sibi matrimōialiter copularūt. et idip̄sū xp̄iam de sarracenis mulieribꝰ ɔuersis ad fidem fecisse noscūtur q̄ post q̄ de p̄oꝝ viroꝝ morte op̄erunt veritatē diuorciū ɔstāter exposcūt. In hijs igitur r̄ndemus q̄ cū tales nō pcurauerint viroꝝ interitū defunctoꝝ mr̄imoniū inter hmōi p̄sonas licite p̄t ɔtrahi. et taliter copulati diuorciū nequt postulare. Greg. ix. argentinensi epo.

Ex l'ris tuis accepimꝰ q̄ quidā de iudaice cecitatis errore ad xp̄m verū lumen adductus vxore sua i iudaismo relicta i iudicio postulauit instāter ut eoꝝ filius quadriennis assignaretur eidē ad fidem catholicā quā ip̄se susceperat pducēdus. ad qđ illa r̄ndit q̄ cū puer adhuc infans existat ppter qđ magis matno indiget solacō q̄ paterno sibiq̄ an partū onerosus dolorosus in ptu post ptū laborio sus fuisse noscatur ac ex hoc legitima ɔiūctio maris ⁊ femine magis mr̄imoniū q̄ p̄rimoniū nūcupetur dictus puer apud eā debꝫ ɔuenienciꝰ remanere et. j. Cū aūt filius i patris p̄tāte ɔsistat cuius sequitur familiā ⁊ nō m̄ris. et in etate tali quis nō debꝫ apud eas remanē p̄sonas de quibꝰ possit esse suspicō q̄ saluti vel vite insidientur illius. et pueri post triēniū apud p̄rem nō suspectū ali debeāt ⁊ morari. mater q̄ pueri si cū remanē cōtigēt apud eā posset illū adducere ad infidelitatis errorē. In fauorē maxie fidei xp̄iane r̄ndemꝰ p̄ri eūdem puerū assignādū.

## De voto ⁊ voti redēpcōe.

Alexander tercius oxonien. epo.

Quē pegrinacōnis votis an demosinis redimi possent vel p necitate in aliud ɔmutari r̄ndemus q̄ ab eius q̄ p̄sidet pendet arbitrio ut ɔsidēt diligēntius qualitatē p̄sone ⁊ cām ɔmutacōis scz an ex infirmitate seu affluētia diuiciarū ā alia cā pbabili pegrinacō an recompensacō melior fueit et

h Ptāte. pater eni dī hr̄e filiū in ptāte ⁊ nō m̄r. insti. d pa. po. §. ul. et. C. de ado p. mulierē. vñ filiꝰ p̄ris familiā seq̄tur et nō m̄ris. insti. de leg. ag. tu. §. i. vñ ista vba fuerunt sūpta ⁊ expone familiā. i. agnacōez licꝫ alias h̄ nomē familias multas habeat sighificacōnes. ff. de v. sig. pnūciacō. §. familie. et facit ad h̄ insti. de pa. po. i fi. et. C. d v. si. l. ul. nō eni denomiat' filius a ɔgnacōe m̄ris sed p̄ris. ar. ff. ad munici. l. i.

i Insidientur. nota qđ mortuo p̄re pupillus educari nō debꝫ apđ illas p̄sonas q̄ ip̄ius pudicicie p̄nt insidiari. ff. vbi pu. edu. de. vel mo. l. ul. p̄tor. eni decernē dꝫ ut sine ulla suspicōe alatur ptꝰ etiā ɔtra voluntatē p̄ris. ff. e. l. i. et extabit ex affectu singuloꝝ quis magis ad suspicōnē ⁊ spem successionis sit por. C. e. l. ij. verūtñ educacō pupilli nulli magis ɔmittēda ē q̄ matri nisi vitricū ei iducat. C. e. l. i. si vero viuo p̄re qđ ē apud quē educetur filius facto diuorcio olim extabat p̄tor an apđ p̄rē an apđ m̄rem alatur. C. de diuor. l. vna. hodie distinguit ut si pater cām diuorcij p̄stitit tūc ali debꝫ apud m̄rem. si vero mater cām p̄stitit diuorcij tūc ali dꝫ apđ p̄rē. C. e. autē. si p̄s. g hic ali debꝫ apđ p̄rē q̄ mater p̄stat cā diuorcij. j. de diuor. gaudemus. et. c. q̄to. q. non sequitur maritū ɔuersū ad fidem quē sequi debꝫ. xij. q. ij. vnaqueq̄. et q̄ insidiaret' vite ip̄sius ut h̄ dr̄ p in p̄dicta.

k Triēniū. filius minor triēnio apđ m̄rem debet ali maior triennio apud p̄rē. C. de pa. po. nec filium. ar. C. de infan. expo. l. ij. et. j. e. ti. c. vno.

l Errorē. hac de cā et si esset minor triēnio vel p̄r vellet eū pducē ad fidē cū sit in eius ptāte p̄ri debuit assignari in fauorē fidei xp̄iane cum al's si esset maior ⁊ pclamet se velle fieri xp̄ianū debeat de manibus illoꝝ eripi. ar. j. de iudeis. sic. iudei. ne ɔmutacō. c. lxxxij. di.

m Pegrinacōnis. arbitrio. ar. de pe. p̄sbr. xxij. q. iiij. inocēs. de pe. di. i. medicina. xxxvi. q. i. de raptoribꝰ. xli. di. nō cogātur. j. d maledi. c. ij. xij. q. ij. fraternitas. ar. ɔ. xvi. q. i. decime. et. c. de decimis. xxxij. q. ul. c. ul. so. ɔmutacō pene adhibēda ē qñq̄ hac ɔsideratione p̄habita ut illđ qđ vice ɔmutacōis p̄statur int̄in vel amplius sit deo acceptū ut h̄ in fi. et. j. e. scripture. et ē ar. q̄ epi p̄nt dispēsare in voto. ⁊ pene ɔmutacō. ar. j. e. magne. in fi. et. e. qđ sup hijs.

n Cōmutacōis. causa sp ɔsiderari debꝫ quare fiat

o Cōpensacō. in omni voto siue ɔsistat i faciēdo siue ē nō faciēdo

siue sit solēne siue sit simplex p̄t hr̄e locū cōpēsacō dūmodo aīi vo
tū fuerit libere volūtatis s̄ dz ꝓpter articulos fidei quos vnusquis
q̄ vouit i baptismo q̄ illd̄ votū ante baptismū ē nccitatis s̄ in vo
to ɔtinētie secus ē cui eque bonū vel mai⁹ inueniri nō p̄t ar. xxxij.
.q. ij. c. ij. Et castitas sola est q̄ potēs ē deo aīas p̄ntare. in auten.
de leno. ℂ. sancimus. collac. iij. et que suaderi p̄t impari non potest.
.xxxij. q. i. integritas. ꝛ.
de sta. mo. cū ad mona-
sterium.
Uenientis. et in pueri-
li. intellige q̄ erat dolica-
pax alioqn̄ ɔpēsatio q̄
sequitur non erat impo-
nēda vel forsitan in ma-
iori etate ratū habuit vn̄
tenebatur illd̄ adimplē
als̄ nō. ar. xx. q. i. illd̄. ꝛ. s̄
de regula. significatū. et. c.
b ¶ Disposuit. ꝛ sicut. ꝝ
ꝓcedēdo ad actū exteri-
orē ut patz ex lr̄a sequēti
vnde mortaliter peccas-
set nisi ɔpleuiss̄z votū si
ɔmutacō nō fuiss̄z secuta
ar. xvij. q. i. qui bona.
c ¶ Fideles. s̄ nūquid ꝑpa
potuit illum absoluē ab
obligacōne qua socō te
nebatur. utiqz. ar. ix. q. iij.
ꝑ p̄ncipalē. ℂ. de quadri.
p̄scp̄. bn̄ a zenone. ℂ. de
p̄ci. inpa. of. quotiens.
nec erit dicēd⁹ voti trās
gressor. ꝛ. e. non ē. ala.
d ¶ Facilitate. ar. q̄ vo-
tum ex facilitate emissuz
obligat. si. xvij. q. iiij. sūt
qui opes. ar. ō. s. de regu.
ad nr̄az. xxij. q. iiij. vnus-
quisqz. et. xxvij. q. i. nup
ciarū. s̄ s̄ ut dictū est ra-
tum habuit factus ma.
e ¶ Sufficiāt. nā ꝛ ior. ꝝ
possibilitas sp̄ s̄baudit
.s. de iuriur. querelā. et. c.
breui. ar. iiij. di. erit aūt.
.ff. de sta. lib. l. cū heres.
.ℂ. stichus. et. xlvij. di. q̄
ad nos. sic impossibile
p̄ceptū non obligat. ff.
q̄ sen. sine ap. re. l. paul⁹.
Itteratu. ꝛ. ij. lau. ꝝ
ram. in aīo. non tn̄
aīo obligādi nec firmit̄
s̄ ꝓponēdo al̄s ꝑmittēdo
seu eligēdo mortalit̄ pec
casset si nō impleuiss̄z ꝓ-
positū. xvij. q. i. quibo-
na. et. ℂ. i. et. s. e. c. ꝑx. v-
bi dicit disposuit ꝓfici-
sci. et ideo dicit ꝛ. si plus
non ē in voto ꝓcessuz q̄
nō dicit s̄ aīo obligādi.
vn̄ non fuit mēdaciū. x-
xij. q. ij. q̄ ait. ꝛ nemo se
obligat nisi qui aīm hz
obligādi. ff. de ac. ꝛ ob.
.l. obligacōnū. ar. ff. si c̄.
g ¶ Dixisti. ꝛ pe. si ego. ꝝ
ar. ō. xxij. q. v. iuramēti.
Itē ar. q̄ ex nudo pacto
non oritur actō licz sit ar.
ō. xij. q. ij. quicūqz suffra-
gio. et. q. v. q̄ Johes. et
.xxvij. q. i. hec vero. i. si.
Cripture. ꝛ lau. ꝝ
obsequiū. non eni
est illi nec̄aria certa deli-
cti satisfactō cui⁹ totū vi
te tp̄us obediētie impē
ditur sui ɔditoris. de pe.

deo magis accepta et s̄c ōm
hoc debz exinde dispensare.
Idem norwicen̄. epo.
Uenientis ad nos. R. nar-
ratione accepimus q̄ in pue
rili etate ɔstitutus ierosolimā
disposuit ꝓficisci. cuidā qz q̄
sepulcrū dominicū ꝓposuerat
visitare fidē dedit et suā rece
pit ab eo q̄ sibi inuicē in via
socij fideles existēnt ꝛ. ꝛ. ¶ Nos
aūt ipsū a voto qd̄ in etate te
nera facilitate poti⁹ q̄ ex ar-
bitrio discrecōnis ꝑmisit ab
soluimus. ita tn̄ q̄ idem votū
elemosinis redimat et iuxta
consiliū nr̄m toto vite sue tp̄e
vni pauperū xp̄i dūmodo ad
hoc sue facultates sufficiant
debeat ꝓuidere. Idem mgr̄o
.A. de mandeforde.
Itteraturā tuā et ꝛ. Cū
ex quadā minucōne minio fu
isses mortis pauore ꝑterrit⁹
hec verba ꝓtulisti. nō diu hic
morabor ꝓponēs in aīo q̄ re-
ligionis habitū eēs aliqn̄ sus
cepturus ꝛ. ꝛ. ¶ Tibi igitur rn̄
demus q̄ si plus nō ē in voto
ꝓcessum trāsgressor iudicari
nō poteris si non impleas qd̄
dixisti. Idem.
Cripture et ꝛ. Reus fra
cti voti aliquaten⁹ nō habe
tur qui tp̄ale obsequiū in ꝑpe
tuam noscitur religionis ob-
seruātiam ɔmutare. Innoc.
.iij. strigon̄. arēpo.
On ē voti dicēdus trās
gressor qui q̄ vouit aūcte. se.
ap. distulit adimplē. Hanc si
gnificauit nobis rex vnga-
rie q̄ cū in regni ꝑturbacōne
ɔsiliū ꝛ auxiliū tuū sibi sense-
rit hactenus ꝓfuisse vtilitati
eius nō modicū derogaret si
ierosolimā sicut ex voto tene
ris regno ꝑgēs i pacato et ꝛ.
¶ Ideoqz. m. q. nō ꝑus iter ar
ripias ierosolimā adeūdi q̄
regnū ipsū fuerit trāquillitati
p̄stine restitutū vel sup hoc re
cepis ab ap. sede mādatum.
Idem andree duci.
Icet vniuersis liberum

sit arbitriū in vouēdo usqz a-
deo tn̄ solucō nec̄aria est post
votū ut sine ꝓprio salutis dis-
pendio alicui nō liceat resiliē.
Accepimus siquidē q̄ cū rex
vngarie pater tuus agēs in
extremis votū qd̄ vouerat do
mino ierosolomitanā ꝓuīciā
in forti manu hūili corde visi-
tare sub interminacōe male-
dictōnis p̄rne ɔmiserit tue fi
dei exequēdū. et tu assumpto
crucis signaculo te id imple-
turum sine dilacōne qualibet
ꝑmisisti ꝛ. ꝛ. M. q. postpositis
ceteris sollicitudib⁹ usqz ad
festū exaltacōnis sancte cru
cis debitū accepte crucis ex-
soluēs ꝓpositū iter arripias et
humiliter ꝓsequaris. ne si o-
nus tibi a p̄re iniūctum ꝛ a te
sponte susceptū occasiōe qua-
libz detractaueris paterna te
reddas successione indignū
et hēditatis emolumēto ꝑue
ris cui⁹ recusaueris onera sup
portare scituris extūc anathe
matis te vinculo subiacere et
iure q̄ tibi si dictus rex sine ꝓ
le decedēt in regno vngarie
cōpetebat ordine geniture p̄-
uandū. et regnū ip̄m ad mino
rem fratrē tuū ap. postposita
deuoluēdū. Idem trecen̄ epo.
Agne deuocōnis et ꝛ.
Cū trecen̄. eccīa ɔtra li
bertatē eccīasticā grauaret̄
nec p aliū q̄ p. cāpanie comi-
tem in vltramarinis p̄tib⁹ cō
stitutū eidem eccīe crederes
posse de facili subueniri ad ip
sum ꝓposuisti accedē ac in si
gnū ꝑegrinacōnis ꝛ deuocō-
nis terre oriētalis crucē dn̄i-
cā assumpsisti et ꝛ. ¶ Quāuis
aūt audita morte ipius intē-
tionem tuā ɔspicēs iam fru-
stratam. noluisti tn̄ sine consi
lio ap. se. ad ꝓpria remeare
s̄ ingressus vrbem itencōnis
tue ꝓpositū ac statū trecen̄. ec-
clesie nobis hūiliter exp̄ssisti
et ꝛ. Et quidē tria p̄cipue du-
ximus i hoc negocio attēdē-
da quid liceat s̄m equitatē.

di. i. ℂ. his aūctatib⁹. sic nō frāgit ꝓpositū qui illud in melius ɔm
tat. s. de iuriur. ꝑuenit. ij. et ita ē ar. q̄ intrāti monasterium non ē im
ponēda p̄nia ꝓ pecco ante ɔmisso. sic eni remittitur astulpho p̄nia
publica si monasterium voluerit ingredi. xxxiij. q. ij. admonē. ꝛ
gredē monasterium. et s̄ ꝓpter ɔtinuacōem p̄nie ꝛ exercicij in quo s
deb ent esse monachi. ar. xvi. q. i. nos autē. si vero postq̄ monaste-
rium ingressi fuerit d...
quūt bn̄ subiciūtur p̄nie
discipline abbatis s̄m
regulā illius loci. s. de re
gular. c. ulti. et ꝛ. de sen.
ex. cū illor.
On est. aplice. ar. q̄
ꝑpa p̄t dispēsare in voti
et epi etiā. s. e. c. i. sed ...
vota ex nec̄itate sunt so
uenda. xvij. q. i. c. i. ...
iure naturali nō videt̄ q̄
ibi hēat locū dispēsa...
q̄ dictū est vouete ...
dite dn̄o vota v̄stra ...
magne. et. c. ꝑxi. vnde ...
hijs votis nō dispēsa...
declarat. cū eni quis vo
uet ꝑegrinari subm...
gitur si comode fieri p̄...
ut. s. de iuriur. quāto. ...
de hoc. et de voto ...
to dicut ibi. sic nec frā
git votū qui illud in me
lius ɔmutat. s. c. ꝑx. ...
hoc dictū est. s. e. c. ...
k ¶ Adimplē. si iusta c...
subest. s. e. c. i. alias ...
rius non ē quo ad deū ...
quo ꝑpa dispensat ...
sit cā dispēsandi. sic ...
dz absolutus q̄ cā ...
cōicacōnis supprimit ...
de of. ordi. ex p̄te. ...
sen. ex. cū ꝓ causa. ...
tn̄ excepcōez quo ad ec
clesiaz ille cū quo sine cā
dispensatū ē. ar. ff. ...
inter omnes. ℂ. penul. ...
ad deū allegacō nō va...
bit sibi vbi iudicabitur
eo teste quo iudice ...
.iij. aliorū hominū ...
.q. iiij. audi.
l ¶ Regnū. sic q̄ ꝑpa ...
vtilitatē ꝑuatā vtilita...
cōi ɔtra id qd̄ hēs. s. ...
postul. c. iij. et. vij. q. i. ...
as. et. viij. q. i. in sc̄ptu...
et. s. de regu. licet. nō ...
ɔtraria. q̄ s̄ non p̄fert ...
differt et qd̄ differtur ...
aufertur. xxxij. q. ij. ...
lam. de pe. di. vij. nemo.
Icet. arbitriū. ...
dicit aug⁹. que ...
cepit deliberet que ...
sa est ꝑseueret. xx. ...
nupciaz. in p̄n. et ...
in nr̄is officijs g...
que cū licet nobis ...
impendē cā tn̄ dile...
impendimus. xx. ...
.i. iam nūc.
n ¶ Resilire. in aliud ...
p̄t ɔmutari aūctā ...
oris et iusta de cā. ...
.c. i. et. ij. et. ꝛ. e. c. mag...
o ¶ Exequēdū. ar. q̄ ...
quis p̄t ieiunare ꝓ ...
et votū alterius ad...
q̄ mortuus soluit ...
suū p supstitē. ar. ...
.ij. aie defunctor. ...
vi. q. vi. si quis fuerit

a Quahibs stuplle minus pronea. q. in gnali vbo subintelligitur. ar. de decem que ex. a. de ofi. dei. ex pte. p. ff. de rinu mp. q. ff. de iur. iur. vemēs. e. q. quitauallis b Ex. fiat ex ipius du ais ora quē vtesp. e eis ut erat aciem bellatorq; qui ora mim cos erat ius qm ge fimulauit.

c Primandū. nicit. h innocen. q. ff. bere. nō ad imple. volūtatē defuncti fit. et aufertēda tota bedi tas. et de dicit. canō. xi. c. filiuēs. et ff. concoi dat legi antiquē. C. de fu dēcōmis. l. ul. in fi. aurē tēi illud obstuat in cēnēo bere. de fi. fiti. filius mstic nus bere. nō adipleat volūtatē defuncti non ido rotui pdit ff resuat. et legitima. C. de fideicō. autem. ff. amplius. e. fac. nis pe dici q lex in fi. casu pindicet canoni iacōe equitatis vel ff auxit pe nam legis. ob fauorē ter fanctē. vel melius dic q id qd dicit lex te legi tima remqūēda nō pt bre locū in bmōi digt. abus cū dinchi nō possit q regnū vnicum tebe esse et fi pōnē et talē diminuēr ato vel ruē. nur ff. alie bēdit ares bi bundiur inter bēdes ff bic vnus ētn bēdē et rex. et ideo dic q tonirregnū tuo ulcetur ad aliū frēm. q. de iur. iur. mallecto.

Magne tuo cōmis. Cōsilio. e. bñ qñ ne mo iniam cui fuit vel vo tum debi inter pati. a. de ele. vehabile. et. s. e. ex multa. mīi certus esse q nō est obligatus. ar. ff. de sen. ex. m qualiscūq; i.

e Licet hæcretia semp afuerīda fuit. ar. xi. q. i. aliud. dñ. dr. mos in fi.

f Sane. h incipit ondē q vōti fuit pñcē tmeat.

g Nemīres. nō obstā. te q ca vōti cessat ei etā fi fine cāv ouiff. filomm. tmēnūr. q. de euer. oing. ex pte. facilius eni bispē fari pt cessante cā ut dic in fi. cā eni nō impedit. n exp. mutar. C. de ed. ob cām a. fi. repēdi. mst. a iure. fi. mīi ig atur. ff. de iur. iur. fi. pulacōne. Io.

h Prophetica. fi. aud i Dñmis. fer vouere.

k Secōm. fer reddite.

l Qui dr atur. ut venire cōtra vōtum.

m Retro. fi. ff. de apostqudā. m fi. et q dicit retro. fi. q apostatārio. nā apostata. tr. retro stanu. xx. vi. q. vii. nō obstantē. in. q. iii. in. bñs. fi. pe. di. pēnitā.

quid dr eat fm honestatē et quid expediat fm vtilitatē.

Sane nō vīdebatur dīta vōtum iuāti ut venires cum vox clamet, pt ētica. vouere. red dire dño deo nro ut pmii ad ofilū fm ad imperiū referat. sed nec decēs videbatur ei fit sp in euāgelio. nemo mīt. tens manū ad aratrū. respicēs retro aptus. ē regno dei. Preterea nō vīdebatur expedire ei ex absoluōe ua scan dali posset latcoz. mēbr. ge nerari dicēnū vbi est deus cle ricoz. et fi exēplo credennū se ad vōi obfuāiam non tvenerī. q. emm agitur a planis facile trahitur a subditis i ex emplū iuxta q. dñs in mēt ad mopsem mīi cuitico. fi facer dos qui et vnctus peccauerit fa ciat delinquē ipsīm. veri etans vite senescēs defectus arcq; cancies que vix laboies. t. do loces suos tolerare pñt in cō tratū allegabāt et eccle tres ceū. suspiria cui vicaio pasto ratis sollicitudinis es ligatus sme cui? assensu vōti pegrīna cōmis emittē fortsitan non debueras. e. T. psiicnā vouis q. ē sui forma sancti et honestū erat ex plona vōcūs minus licīti vīdebatur. cū eni ūxta canonica mstituta clericus absq; sui cpi licēia pegrīari nō debeat et cpus nō minus imo potius se. ap. fit astri ctus videri meīto poterat q absq; g. nali vel speciali licēia vōti pegrīnacōmo quare tā diu absentarera emittē nō deberes et. T. Cū igitur i lege vetera in qua nō minus precptum dñi obligabat q. vouīm obliget bo die m ecīa. p. mogemta que dño mādabatur offerri quēdā pño reddere tur ut p. mogemta leuitarum quēdā redīmēnur ut aliaq; tributū. quēdā omutarēnur m aliud sicut pīgmēti ajim qu. p. oue cōmutabatur. ex toe atrēdēres q. vouīs cōmutari possit in opus aliud pietatis nō curātes quid os loquēnū imqua loquatur diū tñ nō recedamus a tramite veritatis de illius aūctate securi q cum audissēt a disciplis. nonne scis q. pharisei audito hoc

Vbo scādalizati sunt. rīndit sim te illos ceci sūt. duces ceci rum. mbi. p. te e familia tuis licēiam oe dimis vōtū pegrīna cōmis taliter omutare ut expensas quas fuerās in eundo morando et redeundo facturus alicui religioso vīro o mitras in necessarīs vsus terre ē illis sine dimmūcōe g libi trāsferēdas. et. T. Latoē eñ latoīnb recōpdes follicitius istādo vigiliis deuoīs vacās oratōibz et i ieunīs fortius te exercens. C. Ad hāc autem in dulgēniam tibi faci endam speciaiter nos mouīt q. cū. p. librate trecēti. ecclesie p dictū comitem assequēda peipue vōti pegrīna tionis emisseris eo subtracto de medio q. cessauē cause facilitas cessare pōnit et effectus.

Item cantuar. arcpo.

Quod sup hys et. T. quesiusti de hys qui. p. sue curīsu terre sancte signo cru cis assumpto. ppter infirmitatem vel pauptatē vel aliā iustā causam votum non possunt exēitrer. ad implē cū sme distinctione recepis in mandatis et eos qui sig num crucis assumpti a biccerint ad resuīptionē ipsīus et executionē vōti opellas. C Dos autem mqua sitionī. e. t. rīn. q. debiles et inopes magis illuc in defectum q. ad profectum accedunt. cū illi pugnare nō pñt e illi mē dicare cogantur mīi fortes sme nobiles vel magnates qui sui is secum expensis bellatores adducunt vel armīferos. a agri cole qui de latoziba suis sibi possunt acquirē necessaria et terre subdicta mīnistrare cū ipsis non multū tali, ppter bre uitatem possessionum et paucitatem mbabitantiū. sibi sunt opotum. vnde et cedimus ds stīmguendum inter illos qui temporalem et eos qui pectum impedimenti causam ere dunur batre q. primis est includgenda laboīs secundis autem est redempnō imūgē da ac rerū facultate pensata quas pñt aut quas facturi essent expensas. pdonarū pre rea opensam latore in subsidium terre sancte trāsmittāt

n Ad platis. ures illud eo pomitur ordis regis ad exēplū. q. q. iii. Pcipue. nā plate fit quasi ē gnū potest ad sagittam vinsmersiones vīrā illoq; respectū. ff. de acusa. cū o Certāis. C. ff. ver. sig. ff. allegabar q. nō tmeatur pñcē vōti fitum.

p Debuerīs. maxime ad loca remota. ar. vp. q. i. pñtum. e. ff. de offīo. illud. obsuā. fit. vi. q. i. fi. quis i clero. de ordīs. v. nō opotn. nec ifīs forte fā dubitatiuū. ex. iij. q. ij. admonē. s. de. p. cura. tue fraternitatis.

q Peregrīnari de ondis. v. nō opotn.

r Astrcuis. q. fē cleri cuis sme licentia ejus fui non tebs ab ecīa abesse vel recedē ab eādē. vi. q. i. pitnū. e. q. de reuīcādmonē. fi. e episus sme licēia ipe. s. de trāsla. mī.

s Cū igit. C. corpalatis mepiscōbis. q. vōti omutari possit.

t Possit. cū igitur mādatū dñi vōti pari pa fit ambulēt ut ff dicit. et mādati dñi pīr. q. adipleri p alind equip olles ut. xx. q. iii. imo cēo. g. vo tum fit argum a atur bic Impoens. e. Io.

u Illos. ut. xx. q. iii. inf.

x Factarus. y verba. z Iria tpis. pstitūtur. cū a liquis ordīnatur. ab iis. e pensis facētis in. pseque da appellacōne. q. te ap. repbēdibile. Qual. C. qui acce. nō pōt. qui emmēsis. a. de ocē. fi ben. q. dnt.

y Diminucōe. z Itrarī. pter illas diminucōes q fiērī pōt per na trāsferēda. q. ille qui eā portabit tis is expēsis nō mīlitabit. a. de pscp. cū ex officij. e. vp. q. p. cantāt. m. fi. et ī nelli go. q. h. pecunia mīti. di. p aliquē religiosū fū gatus es illuc iur.

y Cessatere cause. q. cessante ei cessāt. jnil. get um. ff. de. sig. abbatē. m fi. e. x. vi. q. i. g. hāl. ier. e. xcv. q. ii. q. ii. imst. de aue. ex. e. cu. fs. et. C. de testā. ul. e. a. de teci. fi. tig. de fiū. To. e. s. ō renū. p. trāslatcōs. vbi tc. fi. e. s. ō. iurīsd. et fi. pstus. in fi. fi.

Quod sup hys cum fri. fer. tedeli.

a Ecēlīs. fimo pes.

b Cpalē. cante dstinctione facit lex in iudice tu fiū. p. te intercē. ppter palē ipotētā expectādus. e. s. fi. b. ēt. p. cum. m. pedimētū remouēdus. s. ff. de vi. mu. l. ulc. ff. de iur. fi. l. ō gi? ar. ad id. a. de. sp. scis. te atus. Io.

c Dilatio. expectandū

enim fuit quousq; ca impedimenta cessauerint. Ita de sen. ex decreto. et. c. Si nis. ca. Ita est si per hominis casum impediretur solomon. C. de. ad. impl. tenetur. ff. de. v. obligat. Si pupillus. C. Si cursus certa res est. si missa non in gne. C. si cer. pe. mendum. lo.

A. Ulabore. cum. 10. ratione du ut. a. e. q. vi. circa finis. lau. vel vitio q. tum mutet vel aetur propter quod nolle fuit mala. bone bunc fuvix. pe certi mam. prima e. pofnoc melior. ch.

B. Primos. sci. q. p. fuerunt terre sancte vouti. cumsertut.

C. Secundo. sci. quodo. p sanctacõne fuerit. cum. mum labor pegnacõns est. iniectus.

D. Sed. cũ. sci. sporte. ut no. p. potam. mutetur.

E. Abilis. ñ. format. sa. quel. ho. sequens. capli. ff. n. quesuffit.

F. Dorso. vnde. no. subs. est. ca. cur. debeat. mutare. habe. qui. mutet. vel. q. lib. maior. es. tam. possimmutare. ture. cũ. ff. in. mutacõne. hmõi. prie. vel. tenet. ff. refuare. libri. illa. quibo. specialiter. a. fede. aplica. mitigatur. et. specialeg. e. c. p. n. vemc.

G. De. mulier. do. nova. vel. ip. sententia. ff. ff.

H. Veros. de. ff. Formauit. are. pus. certa. cõnes. ff. e. g. ei. C. quanto.

I. De. quitur. qd. de. vorum. licet. ut. vel. ex. a. oc. de. ipa. q. vin. pitevoue. fe. turos. m. lub. diuitur. re. sancte. mantes. vorebo. n. c. p. ri. v. m. rata. d.

K. Cetere. sci. vou. semulta. expiam. ff. c. p. mo.

M. Ad quales. sci. vros. religiosos. de. quibo. fiebar. mõio. sequis. q. p. si. per. ff. illa. clausula. remota. fuit. que. posita. erat. sub. illo. p. ante. q. illum. de. mulieribo.

N. Ad. ceeb. sci. vnimobile. et. est. ius. cõcut. ipsi. seruat. q. debilio. ex. hmõi. ar. 8. e. c. i. a. ff. ff. executõ. nõ. punitur. a. licui. ffi. cu. ipa. specialiter. omittit. qd. in. ff. ingendo. ff. ar. ca. vou. hu. iusmodi. ff. p. fiecetur. fere. sancte. emissum. f. cum. bor. p. a. libi. dispensacões. referuet. in. alia. vous. ego. seo. p. is. dispensacõem. indulge. ar. 9. e. c. a. 7. de. sententia. super.

O. Ad. religiosi. religiosi. fu. cãtur. nõ. solũ. monachi. e. regulares. ff. e. dereliqui. e. q. i. nullus. e. etiam.

exequẽtes. p. alios. qd. p. se. nequeut. adimplẽ. f. Rursus. in. illos. qui. p. defensione. terre. sancte. vouti. pegrinacõns. ingruunt. et. eos. quib. p. sanctacione. suoru. crimini. ver. pegrinacõns. imuguan. c. rechimus. distinguẽdus. q. circa. p. mos. plus. terre. sancte. fuscursus. et. circa. sedos. plus. labor. tuneris. fm. inteni. ne. vouentis. vel. peniteãs. debi. attendi. vñ. si. quis. hoc. modo. voutium. est. inutilis. ad. pugnandum. q. nõ. abilis. ad. eudum. melius. ẽ. redimẽ. vou. q. expensas. solum. q. ñ. de. permitte. q. ut. pter. debilitatẽ. non. potiter. mucte. pegrinacõis. impiere. sanẽ. pt. meliori. nõ. aurem. de illo. qui. q. ñ. ius. fit. impotens. ad. bellũ. dum. potens. tu. est. ad. eũdum. et. ?. De. mulieribo. aut. ñ. credimus. obsuã. dum. ut. q. remanẽ. noluerint. viros. suos. sequãtur. cetere. vero. nisi. forte. fmt. d. mitest. que. fecũ. in. suis. expẽsis. possint. ducere. bellatores. vouti. redimãt. quod. vouerũt.

Hoc multa. nue. sollicitõpinis. p. ut. dna. e. ?. Ex. ossilitatõne. quã. ad. mq. uirõnem. nũ. sup. negocio. cruce. signaco. v. olim. edi. clinus. viã. muemiñ. ad. alia. questiões. et. vtrũ. qõ. m. ea. dicitur. uis. cõstituãr. g. iale. ut. p. asium. planẽ. qubuslibẽ. illos. f. m. fo. mã. expressa. absolue. liceat. qu. eorũm. fuit. uirsicẽ. dõm. commissi. sollicitere. requisiti. Ad. hoc. igitur. ridem?. q. m. ossitan. one. nostra. nus. edicture. licet. ad. q. les. ad. quos. ri. specialiter. spectat. eius. executõ. nullatenus. explicatur. illis. aut. solũmodo. ius. hoc. exequẽdum. incubit. qui. sup. hoc. mãdati. receptint. a. sede. ap. specialesic. ergo. illi. est. m. qui. nõmi. risum. qua. p. sequenter. nua. f. requisiuit. de. quibo. religiosis. inte. ligẽdũ. hoc. esse. verũ. sci. ibi. religiosi. vocẽur. hi. in. qui. religiomi. habuũ. suscepunt. quoẽũ. plures. pde. ore. sue. a. uris. ignari. ac. epi. qui. sicut. digtate. peel. lunt. sic. religione. detenẽ. alio. pemnere. nã. ad. neutros. executõ. uris. illius. spectat. nisi. p. aplicam. se. ex. specialiãt.

delegetur. C. Sed. o. quesiti. vtrum. qõ. dicitur. si. quis. vouẽtium. est. inutilis. ad. pugnandum. quis. sit. abilis. ad. eũdum. melius. est. q. redimat. vouti. q. ñ. sumat. expensas. g. ñ. aliter. accipi. debeat. ut. nobiles. et. magnates. qui. sint. ofilio. strenui. et. multos. secũ. pũt. trahẽ. bellatores. an. minores. tãtum. dõ. Abi. hmõi. o. p. hen. dat. verum. si. ad. supiora. oculi. me. sfide. rationis. exẽdas. gõnem. istã. inuemes. in. serie. ossitacõns. nre. solutã. vbi. dr. q. debiles. et. inopes. magis. ẽ. defectũ. serre. sanẽte. q. ad. eius. pfectũ. accedit. a. ?. Quãms. possit. aliter. iudẽri. q. nõ. sit. mutiles. ad. pugnãdũ. qui. ex. ñ. p. se. pugnare. nõ. pñt. maturitate. tñ. osin. adesse. valẽt. pugnãdo. et. p. se. ne. defectũ. p. alios. releuare. et. ?. Qõ. aũt. supius. pmiur. mulieres. que. remanẽ. noluerint. et. cũ. illis. mrelligẽ. dum. esse. videur. que. se. ad. pugnacõns. p. ossitũ. nullũ. vouiuncũlo. a. strumxerũt. et. ?. Intanta. qõ. necẽtare. ipsi. expiam. ne. rere. sanẽte. impediatur. si. fidũ. viri. pter. vxoris. assensũ. huius. pegrinacõns. p. ossitũ. vouẽ. valẽt. et. qõ. vouerũt. libte. adimplẽ. ut. aũt. o. sen. iane. fuit. arẽtius. omõ. ne. Ube. clericis. vero. dicimus. ridendũ. q. cũ. clericatus. officium. eos. redẽdat. mabiles. ad. pugnãdum. nisi. vel. ofilio. strenui. vel. offi. cio. p. dicacõnis. inst. ruẽti. aut. magnati. fuit. obsequio. dipuntan. aut. vlgs. adeo. dunet. fuerint. et. potẽres. ut. in. expensis. suis. aliquos. fecũ. ducẽ. valeant. bellatores. magis. ab. eis. expedẽt. redemptõnẽ. accipẽ. q. ad. vouũ. ilos. cogẽ. p. sequẽdum. si. necẽtas. exigit. vel. vtilitas. pfuadẽr. hoc. aũt. de. vouẽtibus. dicimus. nõ. de. hijs. quib. labor. pegrinacõns. in. pnia. e. mulcitus. I. dem.

Ter. nas. nobis. f. ras. mnmasti. te. in. grationõ. pl. rana. ecẽa. suscepiẽdi. habũ. regularem. vouũ. solẽmter. emisisse. et. postea. pmisisse. in. mambus. plati. eu. sedẽ. eccle. et. infra. dumses. mẽes. postq. ab. ap. sede. disses. vouũ. q. ñ. emisti. simple. utrum. Cunq. terminũ. ipso

laici. dicitur. religiosi. p. vnũ. ph. qua. vouẽdo. p. C. Religione. q. q. vi. lisimus. vnũ. q. q. ulis. q. C. Ad. nouerũ. I. Ter. ar. g. nãlter. dicitur. illi. de. cũ. e. de. offi. iude. ter. ne. ar. C. de. pig. l. o. l. r. C. Cõm. ide. tur. ex. aduocatis. quinõ. mutãt. pudeur. generbiatõ. g. fr. p. ã. arms. libra. breue. v. de. a. uno. dignũ. iudi. l. aduocatus. leyes. et. q. omnibo. ex. pollicitũ. mutẽdũ. i. ñ. fcilis. bus. p. pugnam. ãn. fi. omnibus. eus. manu. re. fũtur. e. filio. vel. auxilio. vel. alio. modo. vivis. ex. p. a. ff. de. cap. a. p. pollicẽdũ. vel. dõnũ. in. ãs. C. d. e. conlio. pollicẽdũ. vel. mutãnũ. g. aut. a. e. ff. ff. ff. ar. vas. mutẽdũ. q. C. qui. ius. a. C. e.

C. Dovtur. a. c. p. c. i. e. ff. ff. tãnm. sequnur.

E. Secundum. p. sonalitãnus. casus. ff. ff. ste. e. ut. fr. omittẽ. vouũ. p. ser. latum. vouũ. cõmũ. ius. in. xvin. q. v. q. d. ho. a. xv. vi. q. d. ho. ta. abstinere. p. hoc. videur. q. aliq. vouũ. fr. matus. vouũ. ut. tuẽ. ine. nã. p. ser. omnẽ. ciã. ad. tpus. nõ. fect. fi. eri. ut. xvin. q. v. c. 6. fi. vero. ab. dinẽte. fcũ. deur. nõ. nisi. p. tãt. vou. n. uerũ. fãr. pũctũ. ar. m. q. v. volut.

F. Dugnãdũ. certoro. pugnare. nõ. pbẽ. omã. cui. clericũ. fuit. i. ermẽ. xvin. q. v. in. clerc. et. qui. m. qui. eq. p. c. d. eq. q. o. e. eum. o. lerũ. minus. pugnẽ. q. cõ. ãs. pugnãt. ut. dicũ. ff. i. ne. r. C. Depuran. I. q. e. ex. debito. offi. cii. sequẽtur. ne. dẽur. ?. ff. fen. cer. inter. alia.

G. Tnũ. cũ. vitiũ. ego. p. amũ. ad. vouũ. p. q. fuit. fieri. in. bnũ. pũm. m. p. o. ẽdis. ar. 8. bres. o. pbiter. ff. formãdum.

H. Ero. nas. dnos. ff. ff. non. ap. ossitũ. minus. tenebam. fidẽ. habiti. regulari. a. ad. ff. cõpũ. ad. ad. ff. re. to. fofõn. se. affitere. e. de. cõuers. oin. expẽ. d. de. regular. e. ff. ff. ff. quid. fi. plat. a. fran. p. h. cti. loci. nolũ. p. ser. posse. recipẽ. nũ. ta. certẽur. religiosũ. ff. p. ip. fi. nõ. fiere. ?. q. fratrũ. ?. ?. ff. pon. dũ. ff. ipsi. pte. opẽ. q. m. pitate. eeqm. p. m. ff. ff. recipẽ. q. qua. nõ. ille. cõpellitur. ad. vouẽ. redẽdũ. q. deo. p. ff. eram. pon. ff. aut. ne. ne. ñ. ti. eeqm. vouũ. p. um. emittẽ. vrempũ. a.

habitus ar-a-de regule-ul-mis aliud ratione abolit ar-
[1] Altissimo-fic-e-o-nag ne-cii fit peccatu ut ibi ex eius exigit
oblatio nō exigit, offert etiam ex-ut-q-i. nup ciat-in-fi-
[2] Est igitur-ut fic papa et canonicus regularis pt eligi ad regimē
ecie secularis q; hec gebeti-ecia secularis ē alias quare diceret
redde mihi vota tua-et de iure cōi eroquo dicit diuerti eligēdum-et
ait sed facit-fi. pxi-q. tu mirot-ubi tu-fi-in o tua pt fiunt ar-q nō
de iure cōi vbi dixit fic ar-
nūcliu diuerimq? postulat
eoni-e-ē fi ri aliud vota
fi q; ecia gebeti-cat be
tinibus et et ei fuit ibi mo
nachi regulares et de im
re cōi bi pitr eligi in epi
scop o-s-v-viij-q. i-c-4-vhc
nam, pbatur p hāc decre
q; de iure cōi eligi possunt
ad inferiores dignitates
cutum alias habētes et
iste monachus fieri nō
potest existe epo mis
rū ignatē epam de eccle
sia gebeti-secularis effi
[3] Postulastis-vnde fis
mam-quā solue te
nō dnūr omes tam clerici
q; regulares ad subdi
dum terre sancte fim q;
fuerint-si fuiunt in cilio
gnali in terre-illa-ad lis
berandā-quē non est m
hac cōpilatione sed qui
cuic cuice signam vel q;
nā vellēs signan nō te
nābatur ad hoc cmo sibi
pmittēte remū ut si ipse
[4] Senioriuir-et tā nō
vult ipa, pter fiscum fil
terre sancte ecciās ista
ex uniter aggrauare m
sententia ibopz? quo ar-
ti. cessat pulegui-a de
ueri-figgestiti-e-3-de-c-fi-
q; pnouale-et fi non
pe alteri subiuenire quin
alter ledatur cmodius
et ne ut iniure d' alte
rum ledē-xiij-q. v-dem
q. xxij-q. ij-pulegui-fi
de ed-inde-nā hec natu
ra, se nota q-fi nō pe
fiorum publica vnitas p
tare-ar-ad-fi-e-nō eb
e-ar-8-d-vii-q-fi cana
n-e-ē postu-c-ij-ubi-fi.
c. Verbo-sec; pdica cōci
nis-q. hc, pter officiu
fiui mobiles fint ad pu
gnādū pitr eim alios fe
vnitur hōe-s-e-ex mul
r. Exēplo-bone [5] ta-2
vir fu, q. vbo exēplo
debēt duare filii-fi-fi
g. Cōsertis [6] rector-2
ecce q; quis relinquit, pa
pte ofōne fue-fic-e-c-
pxi-e-xxxiij-q-iij-vir
ci, pria-q-de remū-mis ci
pritem-in fi-ar-xxxiij-d
habuisse-ar-iij-di-demq-ar-xv-q-viij-c-6-ar-de
q; nemie p fium mendi ē q; fit immemor fue salutis-i-q-vij-sancim?,
b. Prouat verbo-nota ar-q; plare q; fic absentat ab ecia vsta
de causa et de licētia fui pocis, p mittēte deb, p mutare in loco fui qui
p dare vnitate ecie. Dicit tenemini qi alter istor; non fi fece
[7] Cōmmini-fi quare. rit voci fi dicat, tm dicitero insignum-fi die
q; fiu lic, voci adhuc nō emiserit iam m. ab suo plene habēdum
mt ex, p. ostū fui in fi fuerat vsi fine pecō ortnuerme non poterit
xvij-q-3-quibona fic-a-e-c-n-alias nō dicetur tā ignis-o-e-litte
[8] Deo fiu-o-ds ap fine-fi mellige eū monachū p fiu [9] mtuni
tū bit, q; tue fol; ipsa pīnā de ob. xvi-q-i-ca, p vnitate-mis
hōestū seruicū habētē ex ā stū cōe-e-xvij-q-fi-e eutū-e-ima. vel
transacto nō euasse-q-dō, no
ticras ad impēdē tanto ex stēs
vos tū transgressor vo cānis fui
sti ad regimē eccie gebeti-et
[10] Sos igitur-r-di-o fiu lim?
ut fi tuā sanare desideras osa
ennā regimē relignes eccie
memorare ac recēdas altissimo
vota tua. Q; fi sap fin ge
teti-eccie te posti nō cano
nice duxerit eligēdum eleēti
onem recipe poteris de te fa
cēdam. [11] Ponoi-m-bare sbēn
ē teng ad p positus.
[12] Postulastis a nobis an
p sellis ordinē regularē quo
rum alter cruce signatus est
re reliquus caracte crucis de
sideratē insignīri licear vicesi
mam, p uenui eccias, viaz, de
pietāte succurrīri terre sancte
deferr ex-vbi sci e-7. bi. v-r-r.
q; fi eccie vre p absentā viaz
ex uniter nō ledātur et vos
unios fuei ns terre sancte ver
to pter-i. exēplo q; osee ve
fere duximus relinquēdū di
mittis, p cura vobis p dōnetis in
eccias vris p sellis et tenemi
m vouī pēgnatōnis implere
et sic pt m vsus vros trahire
vicesima eccias, viaz, terre
sancte subsidio deputata.
[13] Sheg. are p o ne apol.
de statu monachorum canon
corum regularium.
[14] Theodosius 7. alucui
mo alterio nec tu nec
pibri ut pter diligēnias disci
pline aliquid molestie infera
tis aut si quid illic p diuersorū
rum dauocōne accesserit vos
vehicari et hmenis cū mona-
chis ibi fuienubs de vat. fi
cere qua cqui a fideli tal
ter offerri contingit.
[15] Ne dei tarnati.
Onachi nō pcio recipi
antur in monasterio nec pcia
lium pmitantur habere nec
singuli p villas et opieda per
qualscunq; prochiales ponā
tur ecias fi in maioēs quemi
aut cū aliquib fratrib; ma
neant nec solūmter seculares
homies spiualiū postū cōsti
cēdum expedēt salomone dicē
te. vc soli q; cū cecidērit nō eli
qui subleuet eū. Si quis aut
exactus p fiat recēptione ali
quid tederit ad sacros ordi
nes nō ascendat: Jo vero qui
cū recepit officū suspensione
mulcēt. Qui vero peculiū ba
buerit nisi ad administracōne p
missum a cōione remouēatur
altaris: qui in extremis cū pa
culio inuenus fuerit et digne
non pmuerit nec obtacō p
eo fiat nec inter fratres acci
piat sepulturam. q; cētā de ve
mueris religiosis pcipimus
ob hanc abbas aut qui dili
genter ista nō cauerit officii
sui iactura se nouerit incursuru.
Priocatus q; seu obedīēnē pe
ri dōnacōne nulli tradātur a
liequin bātēn accipiēs a
ministerio fiant ecciastico a
liem. Priores aut in eccis
cōuentualibus p electionem
capitulorum suorum canonice
fuerint instituti nisi pro mam
festa et rationabili causa non
mutentur videlicet si fuerint
[16] Onachi pcīs de ed
ficēt qui ad lege diuoe fiui a.
xvij-q-ij-deuteronis de fi ūcti ē-s-de offi. ord. dilectus filius
fit-e-c-lum mosa. vota q; fi in monēa sepulture aliquid relinq
m. [17] Accesserit mr tur mte epus tibi bre canonica pcēdē, s-de
sepul. de hīs-e-c-ca. fuper-e-s-de tēta requisti fi-mii officium
[18] Onachi pcīs de fi
mo-qui fiunt monaca.
o. [19] Peculiū. mis, p mulcta
admistratione ut s-e
p [20] Parrochia quīr
lic-s-fic pater q; monā
chi fingulii in prochiali
bus eccis esse nō debēt.
et istud quidē ius cō est
q; ē tū-ex disp ēacōne
tū vsq; q; monachibus pe
pfici in prochiali eccia
-xvi-q-i-prochia. e-c-
ca, p utilitate-c-de cos.
e-c-fi monachus. e-c-fi
quis monachus in cō pli
legiata vero eccia vider
q; de iure cōi possint eli
gi si-e-q; de timore-ar
-8. tp xi-p nas. e.
q. [21] Se fol. vij-q-ij. illis.
-lxxxi-di-m omnibo.
r. [22] Ad sacros-ec mstis
de monasterio expellē
fim q; traditur: fic fimo
qui immonaca, vel debet
sibi pecuniā restituī i ma
tra aliud monasterū s
de fimo-c. vemis
[23] Permissum-alias, p
phu habēn on pr-xij-q-
v-nō sicatis-xvi-q-i. mo
nacho-xvii-c-c-c-e-ē.
-e-cū ad monasterū-ar
-8-xvij-q-i-te vidas-fi
illici plano et p monā
chis, p rū bre non pe
mo-e-fiub ea ordīcne
fiere monachus ut ba
bat ē p ipsū ordīcō fingi
tur e rentanebit monā
chus ar-3-de di-ap-qui
cū q; vbi remīnet ma
ri mortis-e-ēdictio funi
gitur-ar-ad-fi-fi vsu
fruc-pe-l-i-q-fi-de vsu
e habē-fi nēq; e-de m
fi-fi sub ed-ipsi bonēs
da-ar-8-mamfiti-c-fi
-cul. vbi tū fi odīcō que
fit ora ffam mf mony
apponatur mm f mono
mr mōnū nulli ē ē bec
odīcō de, p o remēq; el
ora ffam monachanus
urvitē q; vbi p fiū ē p di
spensare nō p ē bēnec in
omnēta-e-cū ad mona
fteriū-m fi-e ē ar-ad fi
-xxxij-q-fi solet. In hac
opinīōe fuit bugē-ex ire
creto q; nō sīe monachus ex paratis abbiacē e cōtinentia casti
tatis, fuit de ēsa monachatus sicut m mf mōnio carnali-as ora-a
de puerū-ninga-ducum. ad monasterū-ac-c-fup quod ā-e-fi tē
t-e-fi Sepultura-fici-e-cū. locū ē abi in qualibs quē cōstat de certū
se in mortali peco-lxxx viii-bi nēq; ap 8-xvij-q-ij, p obumbo-ex xx
iij-q-v-placuit. aut fiat ibi cultus vel, p curator ibi sū tutor-i-q-
vi. [24] Ordantur. -fi-q-ius cpus-ar-q-m-saluator
x. [25] Mustiu-fi mielligitur te illis qui ēgitur p eno p ēmonicā e
lectionē capti et ofirmacōne fuipiotis ifti sine cerra cā amouēri nō
debēt. q; fine culpa nemo p iuan debē iure suo-lvi-di-sanis puersum
-e-xvi-q-ui-mutenti-e-fi-de iudi-c-i-alij p oces qui electonem ca
nonicam non creānt ad voluit are abbanti suo; remouentur-fi-e-

cū ad monasteriū. ℭ tales. et talibꝫ nō cōfirmatur p̄rat⁹. s. de cō. a ℭ Dilapidatores. ꝓpter ħ bn̄ remouetur. iij. q. ij. ℭ sir. porrecta. ꝙ ea que. et ῑ. de simo. licꝫ hely. et. c. p tuas. et ħ si. ꝓbetur et ꝓpter in cōtinētiaꝫ remouetur abbas. x viij. q. ij. si quis abbas.

R ℭ Ecolētes oblitꝭ. qui eā sauerūt. monachi.

e ℭ Ecclesias quas p̄nt habere mgri. vulgari vocabulo altaria

d ℭ Altaria. i. q. iij. quesitū. vbi eccie nūcupantur ħ ħ restringitur ad ecclias ꝓpter hꝰ illō.

e ℭ homīnia. ecclias vasallis feudū ab eisdē

f ℭ Iusticias. tenētibꝫ rias. i. officia iudiciū secu lariū qui iusticiarij in aliqbꝫ locis appellātur.

g ℭ Tributorias. i. officia colligētiū tributa quia enim deseruiūt deo talibꝫ se implicare non debent. xxi. q. iij. c. i. et ij.

h ℭ Termis. ꝙ quilibet debꝫ esse ↄtētus termis suis. xiij. q. i. c. i. et. s. de

i ℭ Ceseri. sepul. c. v. ꝙ p ħ p̄uilegio suo renūciare videtur ex q̄ abutūtur eo. xi. q. iij. p̄uilegiū. n. si. s. de vi. et ho. cleri. c. vl. et. s. de cleri. ↄiug. ex p̄te. ꝙ duplici iure cēseri nō debēt. xij. q. ij. cognominus. in fi. et. s. de deci. cū in tua.

k ℭ Cōmutatis datis villis pro agris quia villas hr̄e non debēt ut

l ℭ Coaptēt et s. di. ita illud qꝺ aggregatur aliꝫ ipsius natura imitari debꝫ. x vi. q. i. et tp̄s q̄litas. et. c. s. et. s. ne sede vacā. c. i. ubi notatur de

S hac ꝙ mone. ℭ Sup quodā. ꝓpriū cū talibꝫ non dignatur dn̄s fieri p̄s eoꝝ. xij. q. i. clericus. et. c. nolo.

n ℭ Sepultura. p eo ꝙ in mortali pcc̄o mortuus ē sic. s. e. monachi. ℭ qui vero. et ῑ. e. c. ij. p talibꝫ enim sancta nō orat ecclesia. xiij. q. ij. p obeūtibus. et. xxiij. q. v. placuit

o ℭ Scādalo. p q̄ it. ħ. vitādo multa fiūt et obmittūtur dūmodo sine pcc̄o mortali p̄nt fieri vel obmitti. ῑ. de no. o. nūciū ex muicto.

p ℭ Proici. ħ ossa illius p̄nt discerni ab aliꝭ. s. de sepul. sacris.

q ℭ In similibꝫ. sic. s. de ſtp. inter ceteras. et ita de filibꝫ ad filia, ꝓcedendū est. ff. de legi. nō p̄nt.

Q Vod dei timorē. ꝑmissionē. ex q̄ obligatus fuit ad obſuātiā regularē ſuandā. licꝫ nō fecerit ꝓfessiōeꝫ vn̄ p̄ossꝫ opelli ex sua ꝑmissione si nollet. s. de regul. porrectū. et. s. ti. px. p tuas.

s ℭ Ministrares. aliter nō poterat ibi ministrare nisi de licentia epi cū iam renūciasset officiō plebanie q̄tū i se fuit. s. ꝺ renū. ꝙ in dubiis. tn̄ intelligo ꝙ renūciacō valuit.

dilapidatores. si incō tinēter vixerint aut tale aliqd egerint ꝓ quo amouendi merito videātur aut si etiā ꝓ necitate maioris officij de ↄsilio frm̄ fuerint transferēdi. Alex. iij. abbatibꝫ et ↄuētibꝫ cisterci. ordinis.

R Ecolētes q̄liter hec sancta plātacō et ῑ. dolētes dicimus ꝙ et si nō ab omnibꝫ neꝗꝫ in omnibꝫ a plerisqꝫ tn̄ et in pluribꝫ ab illa sancta institutione d̄r declinatū. in tn̄ ut aliqui ex vobis p̄me instituti oms obliti ↄtra ordis vr̄i regulam villas eccias et altaria possidēt fidelitates et homīnia suscipiūt iusticiarias et tributorias tenēt et ῑ. ℭ Ideoqꝫ p̄ cibus et monitis exhortamur quaten⁹ domus ille que a p̄ma sui origine i ip̄o ordie sūt fundate ↄstitutis termis sint cōtente et ῑ. Si enim relictis originalibꝫ ordinis institutis ad cōia volueritis alioꝝ monasterioꝝ iura diuertē oportebit vos cōi iure censeri. quia dignū est ut qui similē cū aliis vitā suscipiūt similēꝫ sentiant in legibꝫ disciplinā. Ceterum domus ille que de aliis institucōnibꝫ ad vestrū ordinem se trāstulerint vr̄is omnino se satagāt cōformare et relictis possessionibꝫ vel etiaꝫ ↄmutatis quas institutio vr̄a non recipit sic se in omībꝫ religioni vr̄e coaptent ut quēadmodū gaudent se in societatem ordinis et habitus ↄ exemptitatē assumptas sic etiam in pauptate secularium rerum se letētur vr̄is institutiōibꝫ ↄformatas. Clemēs.

S Vper quodā ij. iij. canonico regulari qui i articulo mortis agēs licꝫ a p̄ore suo ↄmonitus ꝓprium qꝺ ↄtra regulaꝫ latēter habuerat noluit resignare et sic diē clausit extremū et fuit inter alios frēs traditus sepulture et ῑ. ℭ Inquit. t. r. ꝙ ille canonicus nō tm̄ fuit xp̄iana sepultura ꝓuandus verū etiā si sine maximo scādalo potuit fieri de ipsa pici dignus est eccia. hoc aūt cū forte ↄtigerit in similibꝫ est agēdū. Innoc. iij. v. plebano sancti gauini.

Q Vod dei timorem pre oculis habeas ex fructibus tuis colligitur euidēter cū opa que facis testioniū p̄hibeāt veritati. Sane quondam desiderās ad frugem melioris vite transire officium plebani resignās corā fribꝫ sancti victoris bon. ꝑmissionēꝫ de manēsiōe fecisti neqꝫ ꝓfessiōeꝫ solēnē emittēs neqꝫ habitū religionis assumēs ħ p̄rochiam plebis eiusdē attendētes te laudabiliter p̄fuisse a florētino epo impetrauerūt ut ministrares ibidē. hoc etiā. p. p̄sbr cardinalis tūc ap. se. le. ꝓponitur ānuisse ꝙ iam dicti p̄rochiam a nobis ratū haberi suppliciter postularūt p̄ſtim cū de licētia p̄oris sancti victoris noscaris hactenus id fecisse. ℭ Licꝫ aūt in laterañ. ↄci. de monachis caueatur ne singuli p villas et opida p quascūqꝫ p̄rochiales ponantur eccias et c̄. ꝙ tn̄ istud de canonicis regularibꝫ specialiter non cauetur qui et si a scōꝝ monachoꝝ ↄsortio nō putētur seiūcti regule tn̄ insuūt laxiori. et p antiquos canones etiā monachi p̄nt ad ecciaꝝ p̄rochialiū regimen in p̄sbros ordiari. ex quo debent p̄dicacōnis officiū qꝺ p̄uilegiatū est exrcē. sic ānuendum duximus postulatis ut exercēs plebani officiū si cōmode fieri poterit vnū canonicum regularem tecū habeas ad cautelā. cuius in hiis q̄ dei sūt et regularis obſuātie tā ↄsorcō ꝙ solacō p̄fruaris.

I Dem abbati et conuentui sublaceñ.

t ℭ Cōcilio laterañ. s. e. monachi. u ℭ Laxiori. alias equipantur monachi et canonici regulares in multis. xx. q. iij. p̄ns clericus. et ῑ. ne cle. vel mo. sup specula. et. s. de postul. ex parte.

x ℭ Canones. xvi. q. i. doctos. in p̄rochia. et. l v. di. priscis.

y ℭ In p̄sbros. vtrū monachi de iure cōi vel ex dispensacōe possint ad regimē aiaꝝ assumi dubitari ↄsueuit. Dicit quidā ꝙ hodie p̄nt de iure cōi olim tn̄ ex dispensacōe ut. l v. di. p̄scis. Alii dicunt ꝙ nec hodie p̄nt nisi ex dispēsacōne cū lateranen. cōciliū ħ ꝓhibeat. s. e. c. ij. Satis p̄t dici ꝙ olim monachi nō poterant p̄fici ecciis si ex necessitate ut. l v. di. p̄scis. hodie p̄nt etiaꝫ vtilitate suadente. ħ regulares ut dicit ħ licite p̄nt eligi ad regimē ecciaꝝ vtilitatis causa et de iure cōi ut videtur ar. s. ti. ꝓxi. p tuas. ħ in hoc est dr̄a inter monachos et canonicos regulares. ꝙ monachus tenetur habē socios sui ordis. s. e. ti. c. ij. et ῑ. de capel. mo. c. penul. et ul. ħ regulares ad ħ non tenētur nisi comode possint ut ħ d̄r. ħ lr̄a sequēs ↄtrariū innuit vbi dic̄ sic ānuendū et c̄. et ħ tutius ē dicendū. ꝓterea d̄r ħ circa p̄ncipiū ꝙ plebanus iste ꝑmissioeꝫ fecerat solūmodo de sua cōuſione nec ꝓfessionem fecit nec habitū religionis assumpsit et ita nō fuit canonicus regularis nec āplius in voto fuit ꝓfessum qꝺ patꝫ p hāc lraꝫ quare ꝑ p̄pa nō mādat ꝙ votum suū dn̄o reddat ne dicatur voti trāsgressor. ꝓpt qꝺ signatur huic ōrum. s. ti. ꝓxi. p tuas. vbi dic̄ p̄pa ꝙ resignet regimen eccie geben. et reddat dn̄o vota sua et postea si electus fuerit poterit electōnem recipe ꝺ se factam. p̄t rn̄deri. ibi necesse habebat resignare p̄pa tum alias nō poterat fieri monachus ut regularis canonicus cū eccia geben. esset secularis et postmodū sine aliq̄ dispensacōe p̄t eligi in episcopuꝫ siue cathedralis eccia sit regularis siue secularis ꝓpter excellēciaꝫ ep̄alis dignitatis sic clericus secularis p̄t eligi i epm̄ siue eccia sit secularis siue regularis. breuiter etiā si esset iam canonicus regularis nōnisi poterit dispēsatiue assumi in plebanū ꝑ multo fortius poterat ibi remanere de licētia epi et p̄pa dispēsatiue ħ ↄtra ꝑmissionē nō poterat dispēsare cū renūciacō sua non tenuisset simpliciter et in dispēsat p̄pa cū ip̄so ꝓpter ꝑmissionē ut remaneat in officō plebani ꝓpter maius bonū nō facta aliqua ꝓfessione et c̄.

.p missione debet uine ⁊ regulariter .5.q.7. Pessus ut dicit in fine. quidam tñ dicit q; fecerat. pfessionē ſ; hoc e; ſi habet nō colligitur. in illa dere p nuas. nō potebatur dispēsāri ut bi remanēt tanq; monachi ⁊ ſi potebat o ſilui quid ei faciēdū eſſ ſup voto q; fecerat. ꝓ respondet ibi de uno q; redd at uno voto ſua ec ſic non cōtradicit huic. ec ſi idem fuiſſet potitum idem fuiſſet rifum. 8.

a ¶ Priuilegiati. in hoc ē ꝓuilegiati officii ꝓdicāti q; nemo debet ꝓdicare mīi ei ſit cōmiſſum ab eo locu vel abbatia ſede; de fratr. eqcōtractus. ¶. q. vero. ex illi qui p electōnes ad ſ; ſ; ſer regu. ¶ di gutur. laris. ſ; nū quid teneatur regulā obſtuare. ꝓter illam. pmiſſionē. dico q; ſic. ut ꝓpa. s. e. c. in pñ. ea ita pari q; p ſolā. pmiſſi onē obligatur. quia ad obſuatiā regularē. 8.

Qm ad monaſterium ſublaceū. ⁊ ꝓ. ſi mittēdum nō ſit cōmiſſum. ſed ſi ſit cōmiſſum ab eo locu vel abbatia ſede; de fratr. eqcōtractus. ¶. q. vero. ex illi qui p electōnes ad ſ; ſ; ſer regu. ¶ di gutur. laris. ſ; nū quid teneatur regulā obſtuare. ꝓter illam. pmiſſionē. dico q; ſic. ut ꝓpa. s. e. c. in pñ. ea ita pari q; p ſolā. pmiſſi onē obligatur. quia ad obſuatiā regularē. 8.

Qm ad monaſterium. ꝓ. ſi. ſic. s. e. c. in. e. c. ſup quodā.

b ¶ Reſignet. s. e. mona. e. expellatur. ¶ dñ. q; ea ab alta. s. miſtenō remouēdus. ⁊ in vita. s. e. monachū. s. e. c. ſup. q; dam. vel ſi p dimitti iaratus monaſterū ne ea gerat. ut ſic p meritat. ure ſtituat illud. ar. xx. vi. q. vii. q. ꝓuenerit. ex. ⁊ vi. q. vi. de lapſis.

f ¶ In morte. ſecus. in vita. q; tūc dēbet uerti m ſ; ſiliatrū. ecē. e. de offi. ordi. quāto. ex. x. viii. q. vii. abbates.

g ¶ In ſterqulimo. ſic. s. e. mona. ch. ⁊ s. e. ſup. quodā. q; m mortali pecato deceſſit. ut. ibi. dr. ar. 8. xvii. q. vii. quicū q; ſed. illud intelligitur. de peni uniſ ſ; ad terrore alios. nō orat. p eo. ecēia. ſicut ꝓdicit. de hijs qui moriūtur in ira mēria. 5. de tonſra. c. i. nō. ⁊ de tap. c. b. ¶ Delectatur. de p. 1. ſe. di. v. carnē.

i ¶ Indulgentia. ſic. ꝓ abbas. ꝓ diſpēſare. m regula monachi. ali. ꝓnū ad eſum carnū ut bic. ex ar. de oſe. di. v. carnē. Item in cella ſpecialī. oſtinuen ba. v. q. ali. monachū. Ite diſpēſat. in ordinē. de eo qui fur. ord. fuſ. cū. b. Ite diſpēſar cū eo qui excōicatus ordēs ſuſcepit. 5. de ſen. ex. cū illo. ſolēnes.

k ¶ Delicatus. ar. ad hoc. eli. di. non co g. iur. ff. ad. lē. de plag. l. ſi.

l ¶ Perpetuo. ſi verū eſt qñ nō dig. iur canonicē a capitulo ſ; abbas cōmittit. ⁊ admiſtracōneq; ei ſ; bis. s. e. c. ij.

m ¶ Amoueri. iſti enim regulares. canonici electi. ꝓ leuibꝰ cauſis remouēnur. ⁊ de fmo. ꝓ pnan.

n ¶ Inomnibꝰ. q; tota ꝓāa monaſterij ad abbatē ꝓnat. xviij. q. ij. mulium. eiū. ſi dubiū eſt. mā.

Qm ad monaſterium ſublaceū. ⁊ ꝓ. ſi. mittēdum nō ſit cōmiſſum. ſed ſi ſit cōmiſſum ab eo locu vel abbatia ſede; de fratr. eqcōtractus. ¶. q. vero. ex illi qui p electōnes ad ſ; ſ; ſer regu. ¶ di gutur. laris. ſ; nū quid teneatur regulā obſtuare. ꝓter illam. pmiſſionē. dico q; ſic. ut ꝓpa. s. e. c. in pñ. ea ita pari q; p ſolā. pmiſſi onē obligatur. quia ad obſuatiā regularē. 8.

Qm ad monaſterium. ꝓ. ſi. ſic. s. e. c. ij. s. e. c. ſup quodā.

b ¶ Reſignet. s. e. mona. e. expellatur. ¶ dñ. q; ea ab alta. s. miſtenō remouēdus. ⁊ in vita. s. e. monachū. s. e. c. ſup. q; dam. vel ſi p dimitti iaratus monaſterū ne ea gerat. ut ſic p meritat. ure ſtituat illud. ar. xx. vi. q. vii. q. ꝓuenerit. ex. ⁊ vi. q. vi. de lapſis.

f ¶ In morte. ſecus. in vita. q; tūc dēbet uerti m ſ; ſiliatrū. ecē. e. de offi. ordi. quāto. ex. x. viii. q. vii. abbates.

g ¶ In ſterqulimo. ſic. s. e. mona. ch. ⁊ s. e. ſup. quodā. q; m mortali pecato deceſſit. ut. ibi. dr. ar. 8. xvii. q. vii. quicū q; ſed. illud intelligitur. de peni uniſ ſ; ad terrore alios. nō orat. p eo. ecēia. ſicut ꝓdicit. de hijs qui moriūtur in ira mēria. 5. de tonſra. c. i. nō. ⁊ de tap. c. b. ¶ Delectatur. de p. 1. ſe. di. v. carnē.

i ¶ Indulgentia. ſic. ꝓ abbas. ꝓ diſpēſare. m regula monachi. ali. ꝓnū ad eſum carnū ut bic. ex ar. de oſe. di. v. carnē. Item in cella ſpecialī. oſtinuen ba. v. q. ali. monachū. Ite diſpēſat. in ordinē. de eo qui fur. ord. fuſ. cū. b. Ite diſpēſar cū eo qui excōicatus ordēs ſuſcepit. 5. de ſen. ex. cū illo. ſolēnes.

k ¶ Delicatus. ar. ad hoc. eli. di. non co g. iur. ff. ad. lē. de plag. l. ſi.

l ¶ Perpetuo. ſi verū eſt qñ nō dig. iur canonicē a capitulo ſ; abbas cōmittit. ⁊ admiſtracōneq; ei ſ; bis. s. e. c. ij.

m ¶ Amoueri. iſti enim regulares. canonici electi. ꝓ leuibꝰ cauſis remouēnur. ⁊ de fmo. ꝓ pnan.

n ¶ Inomnibꝰ. q; tota ꝓāa monaſterij ad abbatē ꝓnat. xviij. q. ij. mulium. eiū. ſi dubiū eſt. mā.

patenter. Q; ſi quis coz. debiliū fuerit aut cū delicatus ut nō poſſit cōiū cibis eſſe oportunis ſic ei. iudicatur fme ſcāda lo alio. ⁊ ſi abbas vel prior voluerit in refectorio miſcēdi am facē. ſperāl. ē cibū aliquē q; perēm nō ante illū ſi ab ſe faciat a portari. de quo ipe il li faciat pitāciā. ꝓ iuſtēta cōne nature. ¶ Caleo aut ad agēda officia monaſterij deputētur. qui fideles fuerint. ⁊ diſcretiores alicui o mitatur aliqua obedīcia ꝓ euio poſſidēda tanq; in ſua ſibi vita locetur ſi cū oportuerit amoueri ſine ostracheōne qualibꝰ reuocetur. ¶ Prior aut ꝓ ceteris poſt abbatem poteſ ſit in opera ſmo ne ut exemplo vite ſ; ꝓ ꝓ. do cēre frēs ſuos et inſtruere poſſit in tono ⁊ a malo etiam reuocare zelū religiōnis ſmo ſm ſacēam et deliquēcies corripiat. ⁊ caſtiger obrēcētes ſo uēat et ſo ſorē. ¶ Abbas vero cui omnes m omnib ꝰ reuēnter obedīāt q; ꝓ frequēius pote rit ſit cū fratrib ꝰ in ouēcu vigilem curā. ⁊ diligēter ſolliciti dīne gerēs de omnib ꝰ ut de ſuo ſibi ꝓmiſſo dignam de poſſit redd e racōnem. Q; ſi ꝓuaricator ordinis fuerit. ⁊ ꝓ ꝓter ſeu negligēs. à remiſſus. ꝓ certo ſe nouerit nō ſolū ab officio deponēdū ſi et alio modo ſm regulā caſtigandū. cū offensa non ſolū ꝓ ria verum eiā aliena de ſuis mamibꝰ requiratur. Nec eſtimet abbas ꝓ ſup hāc cēa ꝓ ꝓter ate poſſit ſit cū aliquo monacho diſpēſare q; abdicacō ꝓ ꝓter atis ſicuti ſ cūdo dia caſtigatis adeo eſt annexa regule monachāli ut otra eā nec ſūmus pontifex poſſit licēciam indulgere.

¶ Dem in cōilio generali.

¶ Singulis regnis fiue, pūcipis fiat de triēnio in triēnium ſaluo iure dioceſanorū. pontificum comūe capitulū abbatū

q ¶ Proprietatis. ex ita habēs ꝓ ꝓ ipa m multiplēr amittos fidei diſpēſare nō pt ſ; ut monachus. ꝓprīā habēt. et in voto ōtinēre. Ite i ſcīo gradu ſing ūtratis. ⁊ te reſti. ſpo. liās. Ite nec otra ap lm. xxv. q. i. ſume quidā. Ite nec otra quaū ōcāla. x. v. di. ſicut. ꝓ vſq; quaq; venū non ē qm ꝓ ipa diſpēſat con tra multa ſtatuta ſūtos. o cibiorū. ſ; cum ſolū nō. autēt reprobare et ſi qs hic dicet veni eſt q; ꝓ ipa non pt m hijs diſpēſare qm ab dicacō. ꝓ ceatis. et cū ſodālā caſtratis fūt de iſta monachatus. vmēte io. dixerūt q; ꝓ ipa non pt diſpēſare ut monachus fiat. ꝓprīā eſſīs te ut monachus fiat. ⁊ monachꝰ pt facē nō mona dium. alij dicūt q; pt tāl pēſare. ꝓter plenūdi nem prāns q; monachꝰ beat. ꝓprīā qm pt auferre iſta ꝓ rei. ar. C. 8. reuoc. ac. i. ꝓ ꝓ. ⁊ de mobilo pt aliquid facē. ir. q. vii. hoc quippe. ar. de oſe. di. iij. reuēta. ⁊ expōe q; ſi dicit nō pt licēciam indulgere. i. nō egrue po teſtāt illius. ſ. xxvi. q. v. ſi paulus. puto veri eſſe. q; ꝓ ipa in hijs tuobus non pt diſpēſare ſue licentiā indulgē nō pt ut ſia illa dicit eiā ſi velle nam otra vi cū caſtratus diſpenſare nō pt. et mi lium in uentur eq; benū iu quo poſſit omnatuo fieri. q; mēdi eſt in ſimis continēcia. q; virginitāl repler paradiſū. xxxii. q. 4. nupcie. et caſtitas ſola eſt que cū fiducia pte eo ammas pētaē. m au ten. de leno. ¶ fancimus. coll. iij. ⁊ nulla omnatuo nem p. ē. dare homo. p animā ſua cū ſit pciofior omnibꝰ ſuis rebꝰ. xxiii. q. iij. ſi heres. ar. xii. q. i. ꝓpiūmus. Item nota q; monachacō ꝓdicat omnibꝰ votis. ſcīvoto pegrīnacōme. s. de voto. ſcripture. Ite ꝓdicat etiam iuramēto. ⁊ de ſponſiōnib ꝰ. Item maior ē q; pnie impoſicō. xxxii. q. vi. admonē. Ite ꝓdicat mīrimomo ante carnalem copulā. s. de puerēcio. ex publico. ⁊ c. vesnum. ex. ⁊ ex pre. B.

¶ Singulis. dioceſanorū in viſitacōib ꝰ, p cūcabito

et correctōnibꝫ. et ē ar. ꝙ ꝓtestacō nccaria sit. ix. q. iij. saluo. et. vij. q. i. pōtifices.
a ¶ Cōsueuerūt. ꝑ hoc vidēr ꝙ abbates exēpti teneātur venē ad tale capl'm quod verū est. j. c. ꝓxi. ¶. si vero. et. ¶. ꝙ si abbas.
b ¶ Aptū habita racōne distātie quo ad omnes. lxiij. di. cū longe.
c ¶ Quatuor. quid iuris sit qñ plures sūt iudices et in pari vel impari numero discordant. dī. s. de re iudi. c. ul. ꝫ isti delegati nō vidētur ꝫ potius ordinarij aūctate huiꝰ cōstitucōnis a sede aplica. vñ scōm ꝫ si dissentiunt in numero pari tenꝫ sñia eoꝝ qui absoluūt. ff. de re iudi. inter pares. et. s. de re iudi. c. ulti.
d ¶ Remota. inquisitio ista fit cā correctōnis et reformacōnis quare locum nō habꝫ appellacō. s. de ap. repꝛhēsibilis. et. c. cū speciali. in fi. et. s. de offi. orō. irrefragabili. ñ forsan modū excedēnt ut ibi vbi de hoc. nec etiā recusare pñt ꝙ cū eos elegerūt eoꝝ ꝑsonas approbauerūt. iij. q. iij. offeratur. et. s. de cā pos. cum olim. nisi ex noua cā superuenēte. s. de offi. dele. insinuāte. ꝙ iusta recusatio nulli ē denegāda. iij. q. v. quia suspecti. C. de sen. et int. o. iud. l. ul. ar.
e ¶ Proporcōnaliter. i. ꝓ numero ꝑsonaꝝ ⁊ fm facultates cuiuslibꝫ sicut in naui fit collō fm ꝓportionē ⁊ estimacōnē rerū. ff. ad. l. rod. de iac. l. ij. ¶. cū in eadē. v. si iacture.
f ¶ Abbatias. et sic exēptas. sic. j. c. ꝓxi. ¶. qd si abbas. v. hec eadē.
g ¶ Vice nr̄a. tāꝗ delegatus aūcte huius ōstōnis. s. de offi. orō. irrefragabili. nūquid ꝑ ꝫ fit ꝑiudicium epo loci vidēr ꝙ nō ꝑ hoc ꝙ dicit in pñ. saluo iure ⁊c̄. vnde satis pt dici ꝙ isti tūc demū corrigent cū epus ē negligēs ꝙ alias nulla visitacō vl' correctō nccaria est imo grauarētur monasteria ex eoꝝ accessu et alioꝝ iurisdictōem vsurparēt cū sua iurisdictō epo nō ꝯuatur vnde ordo epoꝝ ꝯfunditur. xi. q. i. ꝑuenit. vidēr eni ꝙ si eps esset negligens ꝙ ꝑmo debeat admoneri ar. s. de offic. orō. quanto. et. ix. q. iij. nūc vero. ꝫ verius videt ꝙ sine aliqua admonicōne possint visitare et ꝙ melius sciūt ꝫ ꝗ epi nec epo fit ꝑiudiciū ꝙ si inueniāt aliquē amouēdū denūciant epo ut illū amoueat et ita saluo iure epi ꝫ officiū exercēt tñ si epus vellet visitare locū ipi ꝑponentur epo ꝙ vi=

atqꝫ ꝑorum abbates ꝓprios non habētiū qui nō cōsueuerūt tale capitulū celebrare ad quod vniūsi ꝯueniāt ꝑpeditiōnē canonicā nō habentes apud vnū de monasterijs ad hoc aptū hoc adhibito moderamine ut nullꝰ eoꝝ plus ꝗ sex euectōnes ⁊ octo ꝑsonas adducat. aduocēt aūt in huiusmodi nouitatis ꝑmordijs duos cisterc. orō. vicinos abbates ad ꝑstandū sibi ꝯsiliū et auxiliū oportunū cū sint in hmōdi capitulis celebrādis ex longa ꝯsuetudīe plenius informati qui absqꝫ cōtradictione duos sibi de ipsis associent quos viderint expediē at ipsi quatuor ꝑsint capitulo vniuerso ita ꝙ ex hoc nullus eoꝝ sibi aūctatē ꝑlacōis assumat. vñ cū expedierit ꝓuida possit deliberacōe mutari. hmōdi vero capitulū aliquot certis diebꝫ ꝯtinue iuxta morem cister. orō. celebretur in quo diligēs habeatur tractatus de reformacōne ordīs et obſuātia regulari. et qd statutū fuerit illis quatuor approbantibꝫ inuiolabiliter obseruetur omni excusacōe et contradictōne et appellacōne remotis ꝓuiso nichilominꝰ vbi sequēti termino debeat capitulū celebrari et qui ꝯuenerint vitā ducāt cōem et faciāt ꝓportionaliter simul omnes ꝯmunes expensas ita ꝙ si nō omnes poterūt in eisdē saltē plures simul in diuersis domibus ꝯmorentur. Ordinentur etiā in eodē capitulo relgiose ac circūspecte ꝑsone que singulas abbatias eiusdē regni seu ꝓuincie nō solū monachoꝝ ꝫ etiā monialiū fm formam sibi ꝑfixam vice nr̄a studeant visitaē corrigētes ⁊ reformātes que correctōnis et reformacōnis officio viderit indigere ita ꝙ si rectorē loci ꝯgnouerit ab āministracōe penitus amouēdū denūcient epo ꝓprio ut illū amouē ꝓcuret. qd si nō fecerit visitatores

teretur ꝙ ēpus hoc facēt malicōse cā impediēdi eos. monasteria nō exempta sine aliqua distinctōne visitabūt. j. e. c. ꝓxi. imo non obstāte visitacōne epoꝝ ipsi exercēt officiū suū ut dicat inferiꝰ. j. e. c. ¶. porro.

hoc referāt ad aplice se. examen. hoc ipsū regulares canonicos fm ordinē suū volumꝰ et ꝑcipimus obſuare. Diuerso in hac nouitate quicquā difficultatis emerserit qd ꝑ ꝑdictas ꝑsonas nequeat expedire ad aplice se. iudiciū absqꝫ scādalo referatur ceteris irrefragabiliter obſuatis que ꝯcordi fuerint deliberacōe ꝓuisa. ¶ Porro diocesani epi monasteria sibi subiecta ita studeāt reformare ut cū ad ea ꝑdicti visitatores accesserūt plus in illis inueniāt qd ꝯmēdatione ꝗ qd correctōne sit dignū. attētissime ꝑcauentes ne ꝑ eos dicta monasteia indebitis ꝯneribꝫ aggꝫuētur ꝙ sic volumus supioꝝ iura obseruari ut inferiores nolumꝰ iniurias sustinē. ad hoc districte ꝑcipimus tam diocesanis epis ꝗ ꝑsonis que ꝑerūt capitulis celebrādis ut ꝑ cēsuram ecclīasticā appellatiōe remota compescāt. aduocatos patronos vicedños rectores et ꝯsules magnates et milites seu quoslibet alios ne monasteria ꝑsumāt offendē in ꝑsonis ā rebꝫ et si forsitan offenderint eos ad satisfactōnem compellē non obmittāt ut liberius et quietius deo valeāt famulari. Honor. iij. abbatibus ⁊ monachis in lombardia et marchia teruisana ꝯsti tutis.

EA que ꝓ relīgionis honestate et. j. Porro cū visitatores fm statutū gñalis ꝯcilij ordinati a generali abbatū caplō ꝓcesserint ad visitationis officiū exequēdū de statu mōachoꝝ et obſuātijs regularibꝫ diligēter inquirāt et tam in spūalibꝫ ꝗ in tꝑalibꝫ corrigant et reforment que viderint corrigenda ita tñ ꝙ monachos delinquētes ꝑ abbatē loci corrigi faciāt eisqꝫ iniūgi pnīam salutarē iuxta beati bñdicti regulā et aplica instituta non scōm normā praue ꝯsuetudinis q̄ quasi ꝓ legē ī quibusdā

b ¶ Propo. sic. j. c. ꝓx. ¶. si vero.
i ¶ Visitatores. ꝫ patꝫ ꝙ visitatores isti pñt visitare etiā si epi nō fuerint negligētes.
k ¶ Sustinē. ne inde nascatur iniuria vñ iura nascuntur. j. de accu. q̄liter et quando. et. C. vnde vi. memineriut.
EA que ꝑ abbatem. correctō monachi ꝑmo loco spectat ad abbatē. s. de offi. or. q̄to. qui si negligēs fuerit deuoluitur ptās ad supiorē ut ibi. et alias puntur de negligētia ut sequitur. j. ¶. ꝓxi.
m ¶ Culpe. ut i quo maior fuerit culpa maior exerceatur vīdicta. l. di. ꝯtua. et. xxiiij. q. i. nō auferamus. in fi. et si stultus fuerit in culpa sapiēs sit in pena. xxxviij. di. ꝙ ea. nec pena amplius extendatur ꝗ delictū fuerit in excedēte reꝑtum. s. de hijs q̄ fi. a ma. p. ca. quesiuit. C. de pen. sancimus.
n ¶ Defectu. sic. s. de iudi. nouit. et. s. de pbē. c. per. ar. ꝯ. ꝙ plꝰ puntur qñꝫ vnus ꝗ alter. xxiiij. q. i. qui ꝯtra pacem. xl. di. hō xp̄ianus. xi. q. iij. ꝑcipue. xxv. q. i. nlli. et. C. d mo do mulc. eos. in fi. hic q̄ non habꝫ locū distinciō ꝑsonaꝝ cū omes sint eq̄les nec aliq̄s censetur amoto nobilis vel potens ꝙ iam non habꝫ ꝓpriam volūtatē. xij. q. i. nō dicatis. xx. q. iij. pñs clericus. et. xxvij. q. ij. scripsit. et ideo sine delectu ꝑsonaꝝ sūt ꝓcellēdi qui ibi delinquūt. ar. tñ ꝯ. s. e. c. cum ad monasteriū.
o ¶ Rebellibꝫ. ꝙ in ꝯtumacia ꝑsistētibꝫ nos cōuenit esse seueros. l. ij. q. v. quāto. s. de postul. c. i. si vero sine scādalo ꝫ fieri non posset referatur ad aplice sedis iudiciū. ar. s. e. c. ꝓx. v. si vero i hac nouitate.
p ¶ Morbidā. ꝙ resecāde sūt putride carnes. xxiiij. q. iij. resecande. ꝙ vna ouis morbida totū gregem īficit. xlv. di. sillud.
q ¶ Seipsis. ꝑmo enim debēt seipsos corrigē abbates deinde monachos. xliij. di. ¶. i. et. xlvij. di. ¶. necce. si. ff. de neg. ge. si pupilli. ¶. ulti. et. ff. de p[…] cū in eo. ff. ꝯ fideiussore et a quo debꝫ suos monachos ꝓhibē multo fortius et seipsū. ff. de [illegible] altius. nec pot[…] alios

corrigē cū tacitus rideat
ar fibi eatē que corrigit
omissis. xxv. di. primiti-
e. xxvi. di. vna tm. qr p
mo debet eē trab em te
o culo suo. q. vi. facias de
o culo fratris in. q. vii. q.
tria. q. porro. in fē. q. q.
i multi. vii. vna vias. Ex
terris oculis alios q. dāna
vi. mus. Ad discernen
dum ipsa sensus ebeo.
a ¶ In capitulo. q. publice
vituperētur et q. ad
monitū fuerint negligen
tes. ar. q. q. sp ecquerit
b ¶ In exēplum ut. n. q.
vii. qua. prter. e. d. ad.
nil. sp. ad. ia. fēce pe.
capitalis. q. famosos. ff.
de pōsitis. bona fidei. i. re
spōso. in fi.
c ¶ Strepitu. q. q. plano
e sine in dicū. strepitu
. ff. de acqu. olim. e. ff. ivo
q. hmōi regulares tēs
cli amouētur a suis ad
mīnistrationib. ff. de sīmo
nias. e. ii. de. ff. de ad
ministratis vsq. q.
seruādus in hmōi mqui
sinōnēr regulariū. ff. de
accusationē. qualiter. q. ii. fi.
er in casu isto nō est. ff. plu
ra. quērēdi. de talibus cū
tam cōstet p mquisitōes
visitatoris. q. de delicto
vmis hominis sepius nō
est quērēdū. ff. n. au. cau
sta. lici. in fi. Ide habes
ī q. vxor. p. de ā. q. mo
scere nō in pē sinas ferre
si mēa epōtz. in. q. vii. q.
mis budis. ff. si ixo fit ne
pīnū dicētur ep o. p o. cesa
no e in ff. casu falsui. ff.
iis. q. s. e. q. p. in pīn.
Ide est ēnā in exēptis. q.
rum ep oficū sedi aplice
tidem aur ue. ff. di. ii. b.
d ¶ Cōtribuēdis. ff. ff.
ad. l. ro. l. nauia. in pīn. e
q. q. aut ie actua. e. d. i.
e. q. in pīn.
e ¶ Negligētias. e. fie a
liquis post depositū offi
cū queur reddē racōes
de bnis. q. gestis. et q. ma
le administrauit. fic cuātos
emouēr de sua administra
tione e ouentur p. de po
sitū officii. C. de trifac.
l. in. e. fie etā magistratus
rū publice de lata negli
gētia amouēr. ff. de admī
re. ad. q. pīs. magistratū.
f ¶ Seculares. q. mvno
ēdo. q. officū disparnō
debē esse. ff. esse no. est a
tandū in de xxv. ximo. x
vi. q. vii. in mona.
e. q. d. eo. ec. d. cim
ne ate. dedicati
bas. l. ofecrnida. nūc eni. pp e
appellauit ecēia sicut eles
ctus in sēcrate nomē
assumpt. epī sicut mona
chus nūc cōsecratur deo
ci facit. ppellionē xxvii.
q. i. virginibus. e. c. si q. sa
cerdos in oleut. ipsi eius visi
tatores monachos quos ou
maces inuenerint rebelles ut
ra modus culpe vice nia re
gulari cēsura pcellāt absq p
son az. deducta nō pēdo retel
libo. ob suā pnāciā vel poten
tiam amicoz. qum oue mo
bidā ciciāt ab omni ne inficiā
at sanas oues. Si vero abba
tes in corrigēdis iuxta visita
torū mandatū et regularia i
stituta se ipsis seu monachis
inuēti fuerit negligētes. pela
mentur. i corripiāntur. ita pu
nianur publice in capto. gē
nerali q. pena ipso. fit. alias
in exēplū. q. ō si abbas nō ex
empuus fuerit a visitatoribus
mis negligēs et remissus in
uenius id loci dio cesano de
nūcient sme mora et pillū de
tur ei fidelis. et pudius coād
uitū vsq. ad capīm generā
lis. fauīt di. lapidatur. mūnus
fuerit vel alias meritū amouē
dus p dio cesanū post. p. de
fibi a visitatoribus denūciānū
fuerit amouēdus absq. iudici
oū strepitu a regimīe abba
tie. ac monasterio. pudcauin
interim administrat pōne.
qu. tpalū cura gerat donec
ipso monasterio fuerit de ab
bate prouisū. q. si forsan epis
h adimplēnō oluerit vel negle
xerit visitatores vel pñcentes
capitulo grialis defectus epī a
pō stolice sedi nō differat in
timare. hec cadē circa exēpto
abbates fieri pōpimū? p visi
tatores vel pñcētes capitulo
grialis deposicōne ipoz. se ap.
refuiata. et aut abbatē q amo
uendus videbitur interim p
visitatores vel in capto pñcētes
ab administratōne suspēso
ad mistrator pōnendus mona
sterio de puteur. Illoz autez
excessus et alia q visa fuerint
intimā da capto pñcētes nob
denūciēt p fideles nuncios et
prudentes quibz de oiū ori
butione abbatui iuxta cunsili
tee facultate sufficiēter mīnis
trēur expēse. Sequētēs au
tem visitatores pquirat porū
visitatoz. vt ligia diligēter
et coz. negligēciās. excessū
referat sequēn capitulo grialis
ut iuxta culpā publice debi
tam pnā portēt. Ideo et de ab
batibus pñdictis grialis capito
pōpimū? obfuari. Precipimū?
quoq ut in millo monasterio
a pñcdas recipiāt de certero
abbates a monarchi clericos
seclares nec hij qui iam recep
tū fuit loci vel vocū in capto
de mitto vel refectorio vel
claustro sibi vendicāt. et ōsēdāt
seu monachoz. ceuibz impōtu
ne se pīsumāt vnicere. si hūiusmo
di fuerit cessiorētū ouersene
honeste oportuna obsequia
monasterijs fideliter impēdē
tes mobil qu vtra in spiualibz
aut tpalibz exigāt in ipis mo
nasterijs vel vsur pēt. Si qui
vero talui a visitatoribus inuē
tī fuerint crimiosū p diocesan
nō exēptis et p visitatores vel
pñcētes grialis capto in exē
pīis bñficiis pueūr eiscleri.
Idē aut oma eiā in mona
sterijs que nō habēt abbates
pprios sū pōres necnō in mo
nasterijs monachū quo ad ar
ticlos abbatialis. i. monialibz
o g tuēres pōpimū? obfuari.

De religiosis hombus ut epi
scopis sint subiecte.

Oregē. vicēcori a ep.
Onc aut ī ma epol.
ad basilica que dedicāda è d.
disquirī cuius ciuitatis epus
an cp fūdarerur baptisauerit
incolas. et ad cui? oligna acōz
sub amua deuocōeo currerim.
nō eni termis ñ aut loris co
uenit diffinīri. si ille a dosceria
tione vocētur cui p hūc modū
quē scripimus o stat debē p
mitti. I dez agapito abbati.
Qvia monasteriū q ōn
fundo marciano fūdi est
vt stituere faciēte dicitur de
solatiū illac tuo monasterio
cū omnibz rebz fundi vel que ei
competūt ac ōbiū pscrimus
vmendū ce?. Ipsi aut in mona
sterū sic tue nos ordinacōm
cōmisīe o g nosca. ut ēt nu
rīlicēdem illic nō epus fur
renimus in cuius ciuitate mo
nasterū mū est fūdū si nueri
nus cuius è diocesis habrat.
nam sic huius loci ordinacōem
non disponm? ut ēt iura sua
singulis epis minolata fue
Omnis. Ex decreto cuge
e ieno dcōbus ¶ ips.
e alijs sistlū locus p follicitu
dinē epoz. in quo z. dioces
is ¶ Cōñgnacōñē ex i
tus duobz. i. q. vii. de ba
pīu aueūr et ad cuius cō
fūgiuēt. si fū āma de
uocōne ocurrēt appa
rebit ad eui? iurisdictōz
vbi ut pnīs. xvi. q. vii. li
ces in regul. e. q. v. pof.
sessio ceriturq; ne fū ecc
tur babē locū vbi limes
certas prochias non di
stinguēt. si limes diffi
ctus affīnōrū vicōz et bubi
taco quis ea obsecare n
alter pcinq; illser pfīm.
¶ Cēr mnis diffīmcti
inter cuitates p cuius
. v. de. lege. e. q. vi. fi.
quip e. vel terminū no
nis. ic q. ñ ātiquas. benē
distinūr. ar. e. q. pro ch.
sup eo. e. xvi. q. iii. inter
memoratos. dilecto. Jo
k ¶ Locis i. pōtate loco
rum q. p ea. loci non
facit dioc esanū. xvi. q.
iii. lici. e. q. v. possēsio
e. c. si quis ep q. eius g
ātcātur confēcabitur
ā q pīo bec mo sīē
menta sub āmū oīgna
tione oulte.
l ¶ Occur. e. fi. e. si tio
mouetur inter mi i pos
sēsione defēdātur vīn
q. iii. nōne. e. s. ut lite
pēdēa. e. c. fe.
m ¶ Qia monasteriū v
menēsis de hac vm
one dic ut. s. ne. se. va
n ¶ Diocesis p ¶ Ca
bac vmonē nō fit pūdi
cium ep in cuius terri
torio est ecīe. e. ar. q. ipa
non medīc vm alter ma
tero gare p fūdū. pu. ieg.
umo. e. de diue. di. o. pn. e
. q. xcvii. pal. ex tuaz. e
. q. de. ff. ord. dict. ec. ff. ne
quidm. lo. pu. lat. q. fi. q. a
p ōpīnīo. e. q. xcvi. ec.
e. q. de ma. e. de. ec. in
ferior. q. fīrmcia. q. epo
rum fuis. iuscdicēs. no. fi
ut ar ecīaslīcis ocro cō
fūndātur. xi. q. i. pucmi
fūs. de dona. inter. dile.
¶ Ger. o. ordīnēt. j. ¶ Be
e alijs fūlībo locis
. monasterijs. et pe sup
pleri statuimus. ut pla
mos fīt. in vetere. vers.
Pōmiri. de pōpīs. gedon
cep. hy poch. i. tenon. In
firmus. vetudus puer ce
pbanius et pegrinus. xc
ipsq. ub. q. quus.
p ¶ Dioces. fi. manifēste
pater. q. monasteria ta
ma loca religiosa pēnent
ad epm loci de iure cēl
. xvi. q. vii. quia epoz.
e. q. vii. omes basilicē
e. xvii. q. ii. monasteria
mis offēdāt exempcōne
e. xvii. q. ii. abbāt. de. e. fi
te pseq. ai non licēat.

existūt ad easdem utilitates
quibꝰ ↄstituta sūt ordinētur.
Urbanus.iij.āmineñ.epo.
AD hec et .j. inqui.t.r.q
si locus ad hospitalita-
tis usū et pauperū ꝓuisionē
fuerit sicut moris ē auc.pon.
destinatus cum sit religiosus
nō debet mūdanis usibꝰ depu
tari sicut de vestibꝰ et ligneis
vasis ⁊ alijs utēsilibꝰ ad cul-
tum religionis ꝑ pontificē de
putatis antiqua ↄsuetudo in-
dubitāter obſuat ⁊ venabili
um patrū edocēt sanctiōes.
Inno.iij.ↄstatinopo.pr̄iar.
Alter quatuor ⁊ .j. Quādiu
monasteria ꝑ regulares potu-
erint ordinari nō sūt ad sclā-
res clericos trāsferēdi. sȝ si re
gulares defuerit ꝓpter eoꝝ
defectuȝ in eis sclāres clerici
poterūt ordiari. I de abbati
et fratribꝰ exipte.
COnstitutus in p̄ntia no
stra epus albañ. i eccīa castri
q̄ paulī d̄r in qua ius p̄sona
tus monasterio vr̄o recogno
scebat a vobis ius ep̄ale pe-
tebat q̄m sita erat in diocesi
albañ. et ideo de iure cōi ei te-
nebatur in ep̄alibꝰ r̄ndere ⁊ .j.
Verū yconomus vr̄ ꝓposuit
ex adverso q ⁊ si eccīa sita es
se in dioc̄. albañ. ei tñ non te
nebatur in aliquo r̄ndere. cū
dominicus lautanus epus q̄
fuerat eps albañ. universas
eccīas ad vestrū monasteriū
ꝑtinētes in dioc̄. eius sitas et
quicquid iuris tam in mona
sterio vestro q̄ i eis h̄ebat in
emphitheosim sb̄ annua octo
den̄. usualiū pensione mona-
sterio vestro ↄcessit ita videli-
cet ut licēt abbati et frīb a
quocūqȝ vellēt ep̄o tam ordi-
nacōnē clicoꝝ q̄ ↄsecracōeȝ
altarū in monasterio ip̄o et
p̄dictis eccīis obtinē in qui-
bus etiā vob̄ terciā ꝑtem mor
tuarioꝝ indulsit. et .C. p̄p a. p̄.
.n. qd̄ ab eo factū fuerat ↄfir
mauit. verū et si eccīa ipsa fu-
isset aliqñ eccīe albañ. sb̄iecta
monasteriū tñ vr̄m nōlominꝰ
lūma se poterat p̄scripcōe tu-
eri cū p. xl. ānos eam pacifice
possedissȝ. Ceterū yconomus
ep̄i ↄcessionē epi lautani nō
tenere dicebat utpote ↄtinen
tem simoniacā p̄uitatē. cū enī
terciā mortuarioꝝ monaste-
rio ↄcessissȝ et tam in ordiacōi
bus cleicoꝝ q̄ altariū ↄsecra
tiōibꝰ indulsissȝ ei plenariā li
bertatē non ē dubiū quin cū
sp̄ualia h̄ existāt coip̄o q su
per hijs recompēsacōȝ certe
pensionis accepit ↄmiserit vi
ciū simonie vñ ↄtractꝰ h̄mōi
nullā obtinet firmitatē. ↄfir-
matio aūt ap. se. fuerat ꝑ sb̄re
ptionē obtēta cū in ea de pen-
sione nulla mētio h̄eatur ⁊ .j.
cū aūt nec insolitū sit nec no-
uum ut cū ep̄i eccīas ↄcesserit
pijs locis aliquid sibi reseruent
in eis nomīe pensiōis. nos q̄ȝ
cū libratis p̄uilegiuȝ vel ꝓte-
ctōis p̄sidiū aliq̄bꝰ eccīis in-
dulgemus gratis accipiamꝰ
censū gratis oblatū et in lr̄is
nr̄is ad successoꝝ vr̄oꝝ me-
moriā census exp̄mamꝰ etiā
quātitatē auditis propositis

a ¶ Ad easdē. i. ad eūdem censū qui fuit impositus in fundacōe de-
beāt dare. j. de censi. ꝓhibemꝰ. xviij. q. ij. eleutherius. vel ex p̄scp-
tione. xv. q. ij. seruiciū. vel ex visitacōne. s. de p̄scp. cū ex officij.
c ¶ Ordinētur. i. ordinate exponātur vel regātur. b.
AD hec. pontificis. sȝ ideo dicit q p̄uatus locū nō facit sacrū. ff.
de re. di. inst. ¶. sacre. ff.
de sepul. vio. l. iij. ¶. si q̄s
in sepulcro. dolo malo. et
. ¶. si quis in sepulcro.
d ¶ Usibus. qd̄ enim se-
mel deo dedicatū ē ad hu
manos usus amplꝰ re-
dire nō debet. xij. q. ij. nul
li liceat. et. s. de re. ꝑmuta.
mācipia. et. c. se. et de ↄse.
di. i. ligna. et. c. vestimen
ta. et. xix. q. iij. que semel.
et. ff. de reli. et sump. fu. si
quis sepulcrū. ¶. i. ar. ↄ.
. liiij. di. ex ātiquis. et. c.
frequēs. i. h̄ic a vera ē
ḡnaliter. ↄtraria loquūt
de seruis q eoip̄o q ꝓ-
moti sūt dn̄is eoꝝ igno
rantibꝰ peccauerūt ideo
in eo puniūtur q reuo-
cantur in seruitutē exce-
pto sacerdote dyacono
et subdyacono qui redi-
ment se. dyaconus da-
bit vicarium ut in. c. ex
antiquis. et sb̄diaconus
eodem p̄uilegio gaudet
cū diacono. s. de ser. non
ord̄. miramur. secus ē in
eccīasticis possessionibꝰ
que sp̄uales nō sūt q et
ille p̄nt alienari si expe-
dit. xij. q. ij. sine excepcō-
ne. et. x. q. ij. ¶. hoc ius.
Iter quatuor. regu
lares. in eccīa regu
lari nō p̄t ep̄s ponē ca-
nonicos seculares ut h̄
patet. et. xix. q. iij. que se
mel. et. xviij. q. ij. puenit
et. s. de re. ec. alie. vel nō.
possessiōes. s. de sta. mo.
ea que. sȝ hoīes districti-
oris vite sūt ibi ponēdi
vel alterius religionis.
. j. ne cle. vel mo. relatum.
dū tamē haberi possint
alias ponēntur seculares
ut hic d̄r q necessitas legē
non habet. s. de ↄsue. q̄-
to. et. j. de re. iur. qd̄ non
ē. et de con. di. i. discipl'os.
sicut ⁊ de seculari eccīa p̄t
fieri monasteriū. j. de ec.
edi. ad audiētiā.
COnstitutus. recog-
noscebat. i. cōfessus fue-
rat ius p̄sonatus ad vr̄aȝ
eccīam ꝑtinē.
g ¶ Ius ep̄ale. q̄d sit ius
ep̄ale et in quibꝰ cōsistat
h̄ēs. s. de of. or. ↄquerēte. et. c. dilectus. i glo.
h ¶ Comūi. xvi. q. vij. omēs basilice. et. xviij. q. ij. monasteria. et
i ¶ Albañ. forte diuersis tp̄ibꝰ vel vno tp̄e ⁊ .s. e. de xenodochijs.
duos ep̄atus potuit habē ꝑ dispēsacōnē dn̄i p̄p̄e. xxi. q. i. relacō.
k ¶ Pertinētes. sȝ nō pleno iure cū verbū ꝑtinē. latissimā habȝ sig-
nificacōnem. ff. de v. sig. verbū ꝑtinē. l ¶ Pensione. i. censu.
m ¶ A quocūqȝ. vid̄r q epus possit aliquā eccīam eximē a se in to
tum a iure ep̄ali. j. de censi. cū venabilis. ar. q nō ē verū ut ibi no.
et ar. ad h̄. s. de dona. pastoralis. tñ ep̄i p̄nt conferre p̄uilegia. s. de
hijs q̄ fi. a p̄la. si. ↄ. ca. quāto. et. s. de re. iudi. cū inter. sȝ in p̄iudiciuȝ
alioꝝ p̄uilegiū ↄferre nō p̄t ut vid̄r q solus p̄nceps p̄t auferre
vni et dare alteri. ix. q. iij. nūc vero. et. c. ꝑ p̄ncipalē. et. C. de quadri.
p̄scrip. bñ a xenone. nam epus rem vnius eccīe alteri eccīe dare nō
p̄t. s. de re. ec. nō alie. c. i. et ep̄s in p̄iudiciū archidiaconi aliquē p̄-
uilegiare nō p̄t. j. de exces. p̄la. ad hec. ar. ad h̄. s. de hijs q̄ fi. a p̄la.
si. ↄsen. ca. cū ap̄lica. Jo. dixit q ep̄s bñ p̄t dare p̄uilegiū vni eccīe
in p̄iudiciū alterius ⁊ inducebat. xvi. q. i. statuimus. ubi d̄r q nul
lus p̄ter ↄsciaȝ ep̄i debet dare decimas ex baptismalē eccīam vnde
argumētatur a ↄtrario sensu q de ↄsensu ep̄i p̄t. et ḡtianus sic ar-
gumētatur in sequēti. ¶.
hug. tñ dicit ↄ q h̄ non
p̄t epus et itelligit ↄsta
tuimus. de decimis ad
ep̄m ꝑtinentibꝰ. verius
credo qd̄ dicit hu. q ep̄s
non possit dare res vni-
us eccīe clericis in uitis
alteri eccīe ꝑ iura p̄missa
nisi certa ⁊ racōnabilis cā
ostēdatur q licȝ p̄nceps
hoc possit ep̄i tñ nō p̄nt.
n ¶ Mortuario. sc̄m cō
suetudīe illius loci. s. de
testa. requisisti.
o ¶ Cōfirmauit. ex cer-
ta sciētia suppleo.
p ¶ Yconomus. in p̄nci-
pio fuit eps albañ. in cā
ut d̄r in p̄ncipio postea
creauit yconomū ut hic
innuitur.
q ¶ Recōpensacōnem.
vid̄r q simoniacus fue-
rit talis ↄtractus et p̄ci-
pue si pactuȝ interuenit
q tp̄ale pro sp̄uali dari
non p̄t. s. de re. ꝑmu. ad
qōnes. et. c. ul. sȝ sine pa-
cto est ar. q possit. s. ut
ec. bñfi. c. vno. quare in
dubio potius interp̄ta-
tur ↄtractū eē nō simoni
acū ñ q i dubio accipiē
dum est id qd̄ vicio caret
. ff. de lega. in ambigua.
dico q nō omittitur hic
aut in ↄsimilibꝰ exēpcō-
nibus simonia q plus
ꝑcipiebat ep̄s tp̄alis cō
modi ab illa eccīa q̄ e-
rant isti denarij et ita po
tuit remitte totū reditus h̄
bi octo denarijs et istud
non d̄r ꝑcipe ꝓpter aliq̄
cōpensacōȝ sȝ potius in
signū subiectōnis. Jo.
r ¶ Aliquid. qd̄ p̄t q et
patronus hoc facē p̄t. j.
de iure pa. ꝓpterea. et. j. de
censi. cū venabilis. et. x-
vi. q. ij. visis. et. s. de do-
pastoralis.
s ¶ Pensionis. i. censꝰ.
t ¶ Yconomo. et ita for-
matur h̄ snīa in p̄sonā y-
conomi monasterij et y-
conomi ep̄i ⁊ in p̄ncipio
fuit epus in causa ut pa
tet in p̄ncipio capli. ⁊ fic-
est ↄ sniam. M. qui dice-
bat q si ab inicio nō in-
teruenit ꝓcurator in p̄sonā ep̄i debet formari snīa. de hac materia
dic ut dixi. s. de elec. querelā. snīa tñ mādabitur execucōni in p̄so-
nam dn̄i. ff. de re iudi. l. iiij. ¶. i. u ¶ Pensionis. i. census.
x ¶ Juxta ratā. h̄ ideo dicit q pēsio ista ꝑ pluribꝰ eccīis soluebat.
Ite est h̄ ar. q si quis steterit ultra biēniū q nō soluerit canoneȝ q
non cadit a iure suo q isti ↄdēnātur ad restitucōeȝ pensionis sub-
tracte a. xl. an. citra. sȝ hoc ideo ↄtigit q nō fuit actū illo iure. i. ad
reuocacōnē rei emphitheoticane. imo satis vid̄r actū ad h̄ p̄tēto
iura ep̄alia que ep̄s ↄcesserat monasterio h̄ nō exp̄sse qd̄ patet ex
peticōe ep̄i. vel dic q vē p̄uari debuit monasteriū iure qd̄ h̄ebat
in p̄dicta successione si ↄtractus ille fuissȝ emphiteoticus eo q nō
soluerit pensionē debito tp̄e. s. de loca. et ↄduc. potuit. et si actum
fuissȝ ad h̄ q sc̄m modū agēdi ⁊ c. j. de accu. qualiter ⁊ quādo. et. j. de
simo. licȝ hely. v̄sus fi. sȝ reuera h̄ nō fuit ↄtractus emphiteoticus

# III

in quo otractu nõ erissertur dñium directũ in emp hereos ẽ ꝓ vsile
ẽ fiuit cessinalis or tactus m quo directũ vtile tommiũ existuit in
monasterii es ẽ ap are es illa sla vbi dicit e quicã dñius tam in
monasterio ẽ ꝓ in ecias in dioc eius sina ⁊ c. vii ꝓcoũ ꝓ tpe (te
nerit e cessiũ nõ solueritꝛ nõ pdit. ꝓter ꝑ ea vnatras ẽ cessit ro
ut tpis tenetur restituẽ e bñ fuit cessus pentus perẽ vna epala
ut pater m pñ. et ideo cõtenaũ fuit monasteriũ ad integrũ pensio
nem. ⁊ cessiũ tomus tpis
subtractũ. ⁊ ñ ba: pti
cõne peto ins epale non
solũ oppẽdiur ius epa
le q̃ ubire cõtebeur fed
e q̃ ad illuriũ ẽ pacto vel
ofuiendme. s. ẽ ꝓ sep. au
dius. ar. et vbi cũ q̃ mue
neris in bac de rerali pẽ
sionẽ expone. ⁊ cessiũ ẽ
hec exposiũ. pb autꝛ p
illud q̃ ꝓ dicit gratis
cessiũ accepimus. et vbi
dicit cessius exp̃mimus
gratuit. et ita plana est
decre. ff.

a ¶ Alias. i. fiuꝛ epalibo
in tro et ita pẽso ista cõ
pb debtaur in pencõne
ꝓ. s.

Qm vera bilis. ec
clesiam bie vbi ꝓ fi vna
ecia agat de subrectõne
alterius q̃ nõ fit a gẽdi
ora ipsam ecciam q̃ p
tuus ora ipsam ecciam q̃
et m possessione illius
ad de facto. s. de dec. cire
lam. et. xvi. q. iij. m. t me
ora tos. et. s. de ꝓ sep.
audiũtis. vbi de ff. de li.
ebr. lui. ff. ne fiuꝛ. vnti
n. fen. et. ff. si fiuꝛ. ven
is cuius familia. ar. ff. s.
de ap. ad audiẽtia. et. a.
ur li. nõ ꝓcf. qm. q. q. fi.
vn. q. ij. quicũq; minꝰ
ẽ. s. de dec. querelã. si ibi
oueniur fub ditus suo
nomie et nõ nomie ecẽie
¶ Dominũ potest ꝓ
ta minus largaviõ. ff.
s. de reli. ꝓsol. cũ ad les
tem. q. verbũ ꝓnẽ late
ꝓ. ff. de ꝓ. ff. bbũ ꝓtne
re quid iuris sit de ff. di
ctum ẽ. s. de libel. ob. c.
ii. et. s. de tona c. inter di
lectos.

b ¶ Locausse. ff. si nõ fuꝛ
ficte. s. de fi. instru. inter
dilectos. C. locati. ad p.
bationẽ

c ¶ Amotaõ. i. in ãmõ
dni. ff. ff. m indictõne
m qua cinus op bẽdiur
fallitas. s. de fi. instru. m
vertibilcs. Jo.

d ¶ Sabinen. vñ iure cõ
ad cũ spectabat. s. de
senoro ebris. et. x. vii. q.
ij. non alteria. et. xvi. q.
vno omes basilice. o. di
tona mor. B.

e ¶ Epale ius. ff. immuꝛ
tis obstit ut. s. de offi. ordꝰ sequerẽtꝰ
b ¶ Predicta. sq. pter rasuam in loco suspecto et pter interlime
aremfeptuꝛ. ff. s. de fi. instru. inter dilcos. ad ff. emi ut credatur
instrumẽto quod q̃ dixit fe sme omni suspicõe. ar. s. de ꝓ. cũ atro. et
c. ad audiẽtia. et. C. de edic. di. adri. tol. l. ul. Si quid fi rasura repo
sita fuerit de eadẽ manu nõ vitiꝰ q̃ obstet. ar. s. de pnũ. cũ olim. C. de
fi. instru. cõpacõnes. fi cõstet q̃ de eadẽ manu in loco nõ suspecto
non obest. Tec quid fi rasura fit in vno loco et ꝓ alia que posita
fuit in instrumẽto. pb eiur bñ. ꝓ ostiũ vitiꝰ q̃ sufficiat ad. pb andum

p conomũ monasterij vtꝰ p co
nomo eusdẽ epli cessiõnis
ne in solucões pensionũ p dcẽ
uxta rata q̃ ostgit ecciam
p dictã et restituãcẽs fbtractẽ
a. xl. ãnis fm rata eandẽ p dif
finitiũ sniam condemnamus
et eidem p conomũ nostrũ ab
impencõne eusdẽ epli sup a
lijs redcãmus absolutũ pe
cuiũlli filẽtiam imponẽtes.

I de abbatis ou cui fat bri.

Qm vera bilis. f. n. ⁊
fabmen. ep s eccias san
cti angeli de cauceia cũ suis
pũnẽtijs. a possessiõibꝰ. pcrip
sse asseres eã ad se tam m spi
ritualibꝰ q̃ in tpalibꝰ pnẽ.
allegauit an omnia uis cõce
q̃ cũ o fiuata fit in dio cesi fa
bmen. sub ipius debtbat. ofi
stere ptãe. m tpalibus q̃ ad
se dictã eccĩam pnẽ mcba
tur ostendẽ ꝓ publicũ instru
mentũ in quo ostnebatur ex
presse. ⁊ fabmen. epm. b. far
tẽn. abbati et duabꝰ ꝓsonis
post ip fiu dictã eccĩam cũ suis
pũnẽtijs locausse. ꝓ annua q̃
tuor solidos. ꝓ pateñ. pensiõe
s. ꝓ via. ꝓ solut in instrumẽto
pdicto nullã fitẽ pemus ad
hitendẽ. ꝓter suplimẽ erem
scriptuꝝ rasuram loco suspe
cto facta vbi videlicẽ. ⁊ no ra
tio tpis recessiuꝝ. ⁊ Qua igi
tur nobis cõstit eccĩam sup
dictã ostituãm dioc. fabm
epale ius m omnibꝰ spiualibꝰ
eidẽ epo adiudicauimꝰ in ea
dem illis tm exceptis q̃ p au
tẽtica septa et d mo fecũtur esse
fbtractaꝰ. ⁊ q̃ manuꝰ o stru
mentũ p dictũ q̃ ꝓ eps eccĩã
intẽdebat quo ad tpalia ven
dicare ad faciẽdã sup hoc fi
dem in ualicũ eẽ o gnoumus
utꝰ pter pdicta de iure
suspectũ vos ab impencõe ip
sius quo ad tpalia eusdẽm
eccĩe ducimus absoluẽdos.

Qm bilcis fi dem.
Qua cã nõ po
terat in nra pñia ter miari cũ
nũcius monasterij sup p cma
tione vel tanḃabiõne liras nõ
habẽt eam vrõ ducimus exa
mmi omtredam mãdães q̃
tenus si oriuerit abbatꝰ ad
se. ap. ante ẽ epus in cũ suspe
sionis vel excõicatõis eẽ i mo
nasteriũ inter dcã sniãs tuleẽ
lũme ap pellasse vel monaste
rium a iurisdicẽõe ejꝰ eiusdẽ
exemptũ eo nõ obstãte q̃ ab
bas ab eo circumuẽtus ꝓter
fratrũ suoꝰ. assensũ et obedi
entiam reꝑomisit cũ fratꝰ e
dolus et procinari nõ dẽtãr.
iudicens illas sniãs nõ tenẽ.
Qã si abbas in exempcõnis
p batiõe descerit nec lũma se
poterit pscrip ẽe uertiet, p
tes se ante pdicẽas sniãs ap
pellasse michi omnĩ? in mea
sterãij iudicens aurien. eccĩe
subiacere in cuius diocesi est
fm canõs similiter eo in, p ba
tione appellacõis deferẽte si
vobis ostiterit de exempcõe
vel lũma pscriptiõe eam abbatẽ
q̃ monasteriuꝝ ab impe
titione epi absoluatis. I de
eo in oc. g. iali

Enimia religiõma. di
uertitꝰ ꝓ graueꝰ m eccĩa de
obsiũõnẽ induciat fir mitꝰ. p
bitur. ⁊ ꝓ sq̃ ad religiõnẽ ꝓiũ volueꝰ mt
non fiũ ꝓtrarie in eo casu fi nõ, ꝓnũ omes ẽ sci infra terminũ ꝓ
stea nõ audiuꝰ. et sic intelligiuꝰ. C. insti. de excusa. nu. c. qui aiũ. m
si eom tenorẽ illius decre. pastoralis. Si aiũ fiũ cõtrariꝰ puta q̃
simo diuꝰ fie exempti. et fiũ eẽ ꝓ sita pẽ aliam, ꝓnõ posita ꝓ sci
ꝓsonẽ in tbie. et. s. audiũs. et. l. pdicta. s. maiores. ꝓ tarui tu l. et
m actõibꝰ q̃ nũc ab mẽo vbi eligẽ quis quis actõe agẽ tebꝰ vel
vult. alias ꝓsteriꝰ audiuꝰ volũs aliã mistare ut m. l. pdicta. q̃
in bere de. C. eligẽ. nõ. nã nouũ collegiũ nõ pr. ostiũ in co
E nimia. religio. Tuto pnẽ. ff. de coll. alici. l. neq. fic ner

vnã de approbatis assumat. Similiter qui voluerit religiosam domũ de nouo fundare regulã ⁊ institucõnem accipiat de approbatis. Illud etiã prohibem⁹ ne quis in diuersis mõsterijs locũ monachi habere p̄sumat nec vnus abbas pluribus monasterijs p̄sidere

**De capellis monachorũ et aliorũ religiosorũ.**

Urbanus .iij.

In ecclesijs vbi monachi habitãt populus p monachos non regatur sed capellan⁹ qui populũ regat ab ep̄o p consiliũ monachorũ instituatur ita ut ex soli⁹ ep̄i arbitrio tam ordĩacõ eius q̃ depositio ⁊ totius vite pẽdeat conuersacõ. Innoc. iij. arp̄sbro

Et clericis sancte cecilie. Dilcũs filius .m. sindicus eccĩe vr̃e ab yconomo sancti laurẽtij de piscinula in scrutinijs baptismate ⁊ capitulis et similibus subiectõnẽ postulãs possessoriũ et petitoriũ intẽtabat. cũ eni eccĩa sancti laurẽtij sit in prochia vr̃a sita debz de iure cõi eccĩe vr̃e in p̄dcĩs omnibus subiacere q̃ nec p̄uilegiũ exempcõis habet nec p̄scripcõnẽ p se poterat allegare cũ illa eccĩa scẽ cecilie p̄scripsisset sic p testes dicebat lũme oprobatũ. Preterea cũ coram .c. pp̄a p̄. n. sup p̄dictis inter vr̃az ⁊ p̄dcãm eccĩaz q̃stio verteretur .m. p̄sbr eiusdẽ eccĩe fuit sponte ofessus q̃ ecclesie sancte cecilie scrutiniũ et baptisma debebat. cũq3 ps vr̃a testes qui se illũ diuersis tpibus ad capl̃m vocasse ipsũq3 venisse asserebãt in mediũ p duxisset eis iurare paratis p̄dictus p̄sbr se vocatum iuisse ad capl̃m est ofessus. vnde p̄dictus p̄. n. eccĩam vr̃am capitulo quo se conquesta fuerat spoliatã saluo iure p̄prietatis eccĩe scĩ laurẽtij reuestiẽ curauit sicut in eius lr̃is otinetur. p hoc ergo p̄prietatẽ quo ad scrutiniũ ⁊ bap̄ma et possessionem quo ad capl̃m vester voluit sindicus oprobare. Ad hoc sancti laurẽtij yconom⁹ ex aduerso r̃ndit q̃ eccĩa illa nullo medio ad romanã eccĩam ptinebat. cũ eni monasteriũ monialiũ fuerit ⁊ gñaliter fuerit in vrbe ut nullũ monasteriũ titulo sit subiectum incõgruũ videbatur ut regulares sclaribus supponãtur. p̄terea vsq3 hodie nos in ea instituc̃õnẽ ⁊ destitucõnẽ liberã exercemus. et .j. Nos igitur auditis p̄positis yconomũ scĩ laurẽtij sindico vr̃o in bap̄mo et scrutinio odẽnamus ita ut p hoc eccĩe romane nullũ p̄iudiciũ gñetur si qñ forte ius suum duxerit p̄sequẽdũ. In institucõne aũt ⁊ destitutiõe et capl̃o yconomũ ipsũ ab impetitione sindici vr̃i p̄rsus absoluimus sindico vr̃o sup hoc ppetuũ silentiũ imponẽtes.

Honor. iij. ep̄o venetẽn.

Ex pte tua fuit p̄positũ et .j. Abbas ⁊ ouẽtus riuen. venetẽn. dioc. occasiõe lr̃az ap̄se. asserũt sibi eẽ ocessum ut in singulis ipsoz̃ p̄oratibus singuli monachi moreẽtur si pluribus facultates nõ suppetiũt eorũdem. Cũ autem id obuiet lat. con. de quo nulla mẽtio ẽ

---

nova dignitas. s. de osuetu. cũ olim. et .xxij. di. c. i.

a Approbatis. sic qui nouã digtatẽ ostituit in eccĩa ostituet eãm p cõsuetudine aliaz̃ digtatũ. s. de cõsue. cũ olim. similiter noua ecclesia debz regi s̃m osuetudinẽ aliaz̃. j. de censi. sup eo.

b Monasterijs. sic patz q̃ nullus p̄t eẽ monachus vel abbas in pluribus monasterijs. sic eẽ de iure nullus p̄t p̄fici in diuersis ecclesijs secularibus. s. de p̄ben. de multa. nec simul ad p̄bẽdã ⁊ digtatem. s. de ocess. p̄ben. cum nostris. et .c. lr̃as. nec abbas cũ fratribus possz dispensaẽ ut monach⁹ habẽt locũ in diuersis monasterijs. ar. s. de elec. cõstitutis.

In eccĩjs. monachos. hoc ius cõe vid̃z ut. s. de statu monachi. vbi p̄hibẽtur poni p prochias. signãtur otraria .xvi. q. .i. doctos. nos aũt in prochia. so. qd̃ h̃ d̃r itellige de monacho claustrali q̃ non ẽ a pplo electus nec ab ep̄o institutus. monachi debẽt h̃re capellanũ qui ministret pplo sacrã ab ep̄o ĩstitutũ de osilio monachoz̃ qui circũeat prochiã de die ⁊ nocte cũ necẽe fuerit qd̃ monachi facẽ non debẽt. Ibi de illis qui p̄ficiũtur prochialibus eccĩjs p ep̄m. h̃ nõ. et h̃. c. loquitur vbi ẽ cõgregacõ monachoz̃.

d Epi. h̃ ideo dicit q̃ monachi nõ pñt remouere eum h̃ si delinquẽt p ep̄m debz remoueri ordine iudiciario. et ita excludũtur monachi q̃tũ ad hoc. h̃ si debẽt deponi tũc necẽarij sũt alij ep̄i. .xv. q. .vij. Felix. si q̃s timidus.

e Dilcũs. in scrutinijs. sic. s. de ma. et obe. his qui scrutiniũ. et hic et ibi appellãtur cathecismi siue exorcismi qui fiũt baptizandis p .xx. dies ante baptismũ de quibus legitur de ose. di. iiij. an baptismũ. et .c. añ viginti. et .x. q. .i. puenit. et ẽ vulgare romanoz̃. vel alit̃ accipitur scrutiniũ. s. de scru. c. vno. et aliter in electõnibus. s. de el̃c. in electõnibus. et .c. q̃ p̄pter.

f Capitulis. i. sinodo siue ouẽtu vbi vicia corriguntur.

g Petitoriũ. q̃ ad scrutiniũ ⁊ bap̄ma. possessorium quo ad capl̃m ⁊ sic due actõnes simul in eodem libello pñt p̄poni sicut ⁊ de possessione soli interdcõ vñ vi possum expiri et de rebus vi ablatis ad exhibẽdũ. vel vi bonoz̃ rap. ff. de vi et vi arma. l. i. §. si fund⁹. de quo. et p eadẽ re pñt ista duo simul intẽtari et ab eadẽ pte ut h̃. et. s. de cã pos. c. ij. et .iij. et .iiij. et .c. cũ dilcũs. vbi materia ista expeditur. et .c. pastoralis. Itẽ ⁊ vnũ iudiciũ suffic̃ ad plures societates. ff. p soco. cũ duobus. §. si plures. al̃s incipit lex illa sub q̃ ẽ iste. §. si inter frẽs. ar. ff. famil̃. her. hredes. §. de pluribus et. §. se. et h̃ fit cã dirimẽdaz̃ litiũ ar. ff. de ac. emp. non ẽ nouũ. et. s. de cã pos. ad vltimũ.

h De iure. s. ti. p̄xi. ostitutus.

i Prescripcõnẽ. imo ⁊ si allegasset eã non iuuaretur nisi allegasset eã ex alterius p̄sona. s. de p̄scp̄. cũ ex officij.

k Vertẽtur. sup diuersis articulis. s. petitorio q̃tũ ad scrutiniũ et bap̄ma. et possessorio quo ad capl̃m ut patz ex ipa lr̃a. tan. h̃ modo coram innocẽtio agebatur possessorio ⁊ petitorio ⁊ q̃ nõ fuit modo p̄batũ de p̄prietate q̃ ad capl̃m absoluitur eccĩa sancti laurẽtij. q̃ ad capl̃m ut in fi. c. d̃r. cũ eccĩa romana habuit ibi institucõnẽ ⁊ destitucõnẽ et sic eccĩa scẽ cecilie illa solũmodo hẽbit postea q̃ p̄sbr ofessus fuit q̃tũ ad p̄prietatẽ corã celestino pp̄a. in omnibus alijs eccĩa sancti laurẽtij ptinet ad eccĩaz romanã ut in fi. pj.

l Cõfessus. ⁊ sic ofessio pcuratoris p̄iudicat domino. Iste p̄sbr pcurator erat eccĩe scĩ laurẽtij de h̃ no. s. ut lite. nõ cõtes. c. i. sponte dicit q̃ secus si coactus. j. de accusa. si cõstiterit. et ofessio in vno iudicõ facta corã celestino valet. h̃ i alio corã innocẽtio ut patz. h̃.

m Vocatũ. p h̃ igitur p̄batur possessio obedientie q̃ aliquis vocat⁹ ad sinodũ venit ar. s. d̃ his q̃ fi. a ma. pte ca. ex ore. h̃ ar. õ. s. de resti. spo. c. osi.

n Curauit. eodẽ iure debuit p nunciaẽ diffinitiue sup p̄dictis duobus articulis h̃ noluit. h̃.

o baptisma. in hijs duobus obtinuit in omnibus alijs succubuit ut sequit̃

p Titulo. i. plebi secularj. xviij. q. vlti. puenit. et .c. dudũ. h̃ nõne subiac̃ ep̄o qui ẽ secularis. h̃ illud ẽ ut dixit vinc. p̄pt̃ excellẽtiã digtatis modernius vid̃z ut. t. dixit q̃ de iure cõi monachi pñt subesse titulo. i. plebi secularj. xvi. q. i. alia. et .c. eccĩa habz. et .c. legi. ar. .xciij. di. a subdiacono.

q Yconomum. hic formatur s̃nia in p̄sonã pcuratoris yconomi non tñ ipse ouenit vel ouenietur actõne iudicati nisi esset defensor tñ vel datus in rem suã. ff. de pcur. plautius. ar. õ. q̃ in p̄sonam dñi fertur s̃nia. s. de p̄ba. licet. et de h̃ traditur. s. de elec. querelam.

r Gñetur. et ita pp̄a indicat q̃ ei nõ obsit exceptio rei iudicate. fi. s. de re iudi. c. suborta. vñ hĩc p̄scribitur otra monasteriũ exẽptũ spacõ legitimo .xl. an. licz nõ õ pp̄a .xvi. q. iiij. nolumus.

s In institucõe. h̃ patz q̃ in quibusdaz iuribus ep̄alibus p̄t p̄scribi ita q̃ nõ p̄pter h̃ in alijs et ita fallit regula illa q̃ p p̄te tota fuit⁹ tenetur ut. ff. de seru. ru. p̄di. vna ẽ via. de h̃ d̃r. s. d̃ p̄scp̄. auditis et hoc ideo ẽ q̃ ius ep̄ale ẽ genus multas habẽs sp̃es h̃ se quasi multe enumeratur. s. de offi. or. oquerẽte. et .c. dilcũs. in glo.

t Ex pte. lr̃az. lr̃e iste tales fuerũt. Impetrauerunt monachi lr̃as ad quosdã iudices ne ep̄us diocesanus cõpellẽt eos plures monachos institueẽ in quibusdam p̄oratibus suis vbi singuli monachi eẽ osueuerũt cũ pluribus nõ sufficeẽt facultates eorũdem prius inquisita veritate de facultatibus p̄oratuũ. occasione taliũ lr̃az dicebant scd̃m q̃ inferius otinetur. ecclesijs illis nõ possent eẽ plures monachi nõ tñ pp̄a ocedẽt q̃ soli

u Asserũt. et male q̃ licz in ec

monachi in singulis p̃oantio singulariter ponentur et illud esse
ordo ca. laterana. de sta. mo. c. p. et e. ep. siluan. q. xxi. vii. fe. iste de
ordi. p̃ne no emanauerit. si. q. ds. eas impenat. s. aliqd ins fuse oci
a. Menno. et sic pari. q. fu. lui no valet. mi. ibi. sat. menno. de ordi
tum. s. de. s. p. nonulli. c. s. de ea. et quali. eam re.
b. Occupacio. sic. s. de sen. ep. s. aliqd. c. de. iii. ca. inbem. Ioes. ep
Colum. in si. vellet
bi. poss. ipsa. sta. s. ocilu. q. autor. ipsius. o. ocilu
m parēn. o. habuit. p. ta
tem. s. de. ec. mnotuit.
et. ipa. maior. et. p. co. ciui
s. de. et. ec. sig. m. ficatis.

A Audiencia. ny. o. cesa
na. i. iurisdictionis. de
bac. lege no. s. de. of. ord.
c. Sinalis. p. ulicia. q.
vocat. ipa. laterani. o. ciui
g. nale. q. o. bēs. s. de. statu
mo. c. q. s. fi. o. ciui. nōpo
sic. appellatur.
d. Allo. ocis. et. ita. epi. co
pelle. debe. abbates. ne
monachos. p. villas. so
los. omittet. s. feous. m. ca
nonicis. regularibus. s. di
gentur. ad regimē. ad ay.
nam. illi. nō. o. pellentur. a
lio. s. ceu. bre. n. i. d. como
de. facē. possint. s. de. fu.
mo. q. ti. mor. o. s. fi. ibi. s.
collegiū. vnde. id. vitio. de
regulariro. sci. q. non. de
bent. et. sol. in. capellis.

Clausum. debe. ate
q. ad. mutabili
tatem. mundana
rum. necessitati. ecia. tuti
bari. non. debe. v. di. lege.
et. iii. q. vi. si. quique. et. c. o
di. c. i. et. 3. e. d. rimo. ma.
et. nota. q. ius. p̃ona. et
p. aut. ev. niquēq. fredu
e. in. solidi. quo. ad omeq
eius. effectū. ff. de. bo. lib.
si. libtus. m. fi. prer. facer.
tutis. pitacōn. e. q. et. ap. s
omes. ita. q. apd. nullum
ut. p. ari. et. 3. q. pri. fcitis.
electo. q. res. in. dubio. fili
lis. et. simplex. et. fic. ad
quēdo. hrede. in. solido. pri
ne. ai. si. ex. burcisa. ame
qualito. prido. sint. lires
res. ar. ff. de. puit. vie. et
c. de. relig. si. sepulcri. et
ff. e. l. q. fruit. et. l. vsufru
ctus. ce. ff. ad. l. fal. l. i. c.
si. vsufructus. et. ff. de. vsu
e. habi. vsus. q. mco.
pala. bundi. nō. prin. an.
vn. q. s. mebil. quēdo. nō
ouemit. possent. ne. paci
so. ad. muicē. ut. alterius
vicibo. pitare. ar. q. fic.
ff. de. vsufruc. quemeno.
ff. de. fuit. via. m. fi. ff. coi
dim. coi. diuidūo. c. fi. de
vsufructu. innoc. s. cum
fu. res. spiralis.
b. Similares. i. latē
ta. o. dia. fue. disconde.
i. Celebrūr. sic. xvi. q.
vii. cōtrendū. et. c. s. p. fines. s. fi. hodie. fuari. nō. teby. si. aliquo. mo
do. sine. sacdalo. posse. ecia. o. dmati. s. e. qm.
Oecūq. diffidē. s. discordare. l. Reliquias. quidā. dicūt. fie
me. dius. q. fi. c. nō. tem. et. illa. c. simiiter. nō. tenē. xvi. q. vii. cōsten
mdū. et. c. fi. plures. et. c. sequēs. qm. et. c. ea. te. mi. fortē. ex facto
epi. magnū. sacdalū. oneur. nic. posse. fuari. fi. quod. fi. st. ad. tpa. qd
sa. tis. vide. Io. fa. dic. bat. tollat. reliqas. i. nō. ponat. ala. intelligit

in litteris. ante. dictis. f. r. b. r.
q. bmōi. fias. ab. aplica. se. nō
credim. emanasse. q. fi. po.
cupacōne. fortitan. emanaue
rint. nolumus. p. hoc. deroga
n. ocilio. sup. dco. l. de burde

A galen. arcpo.
B audiēcia. niās. puent
q. nōnulli. monachi. lege. tibi
diocesana. sibieci. in. quibus
dam. p̃oantio. habirāt. solita
ri. o. tra. statuti. g. nalis. ocilij.
l. Ideo. q. m. q. i. p. o. q. abbates
seu. p̃ores. ut. vel. ipsos. ad. clau
strū. reuocent. faciēres. in. ipsi
ecēs. defuit. p. clericos. seu
lares. vel. alios. monachos. esse
dem. associēt. qi. quibs. vitam
possint. bucē. regulare. mo. p.
missa. p. censura. ec. opellas.

De ure patronatus

R Eco. mecio. matricē.
Elati. est. q. 7. Nobis
visū. e. q. ecēia. imē. de
redes. p. omi. bunci. nō. debeat
s. fi. similatures. inter. eos. surre
per. me. p̃ter. q̃s. facerdos. ibi
officio. suo. canōice. fungi. nō
possit. si. aliter. p̃uderi. nō. pote
rit. papiatur. ab. epo. ut. nullo
modo. ibi. missa. solēnia. cele
brēur. donec. ad. o. cordia. rede
ant. ecēia. facerdote. canōnice
b. eat. qui. litere. sui. mistere
rium. valeat. exercere.

Ex. oc. triburiēn.
Oecūq. eccia. q. i. hoēs
gat. p. eccia. difficē. p. ronos
ut. ea. nolint. sb. vno. pstiro. p.
curari. epus. s. aliter. nō. potest
ipsi. o. sisti. e. collat. in. de. reliquat
at. q. cuisdē. eccie. claudat. bo
sta. ut. sacrū. misterriū. nullo. in
ea. celebrer. and. vni. eligant
p. ibiterri. qui. sacrosanctā. fie
p̃dneus. p. curare.

Ex. cōcilio. lateranensi.

Quomā in quibuscā lo
cis fundarōes. eccia.
aut. hredes. eor. p̃ratē. i. qua
eos. eccia. buculqs. fuit. mut
abutūtur. q. ciuna. eccia. vm.
debeat. cē. rector. s. p. ha. disse
sione. plures. repintāt. p̃nti. de
creto. statuimus. ut. si. eccia. in
plures. p̃tes. fundator. se. vo
ta. diuiser. int. ille. p̃ticatur. ec
clesie. qui. maioribo. vuas. me
ritis. et. plurimos. eligitur. et
aprobatur. assensu. si. aut. bo
sme. sandalo. cē. nequeat. et
d. inc. ānstes. eccian. sic. meli
ea. fm. dcū. videri. et. c. mdā. ta
e. i. di. p̃sii. cnā. faciat. si. de ure
p̃onatus. q̃stio. emerserit. me
aliquos. et. cui. optat. infra. im
mensos. nō. fuerie. diffimiū.

Ofteres. ex. Ex. eo. dē.
Intīn. quos. iudam. laico. 7.
p. ecclie. audacia. ut. ep̃o. 7. au
tonitate. negleēta. clicos. insti
tuāt. i. eccias. a. remouie. et. cū. vo
luerint. possessionē. q̃ atq. a.
lia. eccias. tōna. p. sua. voli
tate. plerīq. distribuāt. ipos
anatexmate. excōmunios. fer
endos. clericus. aut. qui. eccias
p. laicos. suie. p̃ri. epi. aliēte
recepit. diuōne. puetur. et. sp
stituerie. a. mistērio. ecclastico
vel. o. cline. de. p̃natur. A. lex.
mi. eto. tacen. arcpo.
Quod. aut. osulus. fi. cleri
cus. p̃oneus. a. vacātē. eccias
p̃ntanus. nō. fuerit. ab. epo. bo
cesano. admissus. p. stmō.
aliud. p̃oneus. p̃ntanus. a. ins
tituēus. ab. epo. possessionem
temuerit. corpalē. an. p̃mo. cle
rico. eccian. petere. debeat. po
sterior. remouerivel. posterior
p̃ori. p̃ferri. bubuū. non. e. quin
in. casu. isto. melior. sit. con. cicō
possidēs. q̃m. an. ep̃ p̃sentaeo

ep. s. cū. alis. c. se. que. s. bie. c. vidēur. Sed. alia. pena. etiam. p̃nonitur
q. aliqui. aliqui. laicorū. cōsentit. sue. electom. qē. fit. mēl. gibilis. s. de
dec. quisquis. ar. s. 3. e. cura. q. eccia. possit. bri. p̃lacēdi. solūtur.
Quod. aut. e. possidēs. sic. 7. e. p. astoralis. s. fi. m. intelligē. cū. laicus
p̃tirat. seu. s. fi. ecclastica. p. lona. cui. laiter. varia. e. non. licet. 7. e.
cū. aut. s. fi. eps. puiuir. in. e. pastoralis. e. et. s. fi. q. d. c. te. re. vel. n. g.
tiens. fi. s. de. p̃sp̃ē. ad. aures. e. ita. ille. p. o. tor. et. m. iure. qui. p. n. o.

possessione est accepta. de hac materia tractatur. a. de offi. ord. cũ nos. et multis. s. de iure discis. a. De cessione beneficii ag. s. f. e. s. de accessori. et ita si offensus epi accesserit vel ratus. Illud. tamen vel accessor. et ita si offensus epi accesserit. et nullus. et. illi. si qd intelligitur dare pro ordeciam dare non be pe. q. ad cũnon prius. nno ad epm. lau. dixit qd ius pronatus solimodo intelligitur vna. cũ sui. et de offensis epi ti. a. de vna. pa. ter. tis. ne fidos ira intelligatur vna cũ ut res possunt valeat q. peta ar. ff. de j. si nomus. s. ulti. j. ff. habitis et eo q. dicit. p. no dato habet. t. c.

C Non dato. sic. g. pnõ dato habet qõ ab illo pa tur qui de iure non be pe. ff. de acquir. re. no. tradit. o. et. c. de pen. l. ij. ff. e. l. ij. c. ul. et. j. de re p. Bi. non. ap. in dictos en. dat. ri pitur. c. qui. p. fia in. l. vna. e. t. q. vn. dayrs. num. ar. s. j. e. una. e. mellius. e. ostia cõnto. sup. ple bie nec e impossibile. one vel quasi alias si est in quasi possessio nõ vi nõ clam nõ p. ario nulla qõne fibi mora q. nne. ius acquirritur pitato et obtinet. j. e. et. iris. et. e. ostia cõcito. ff. ifti laici et tant in possessione fatetur. defacto et ñ offensus epi accesserit nõ valet tonato. et ita o. ordat ci illa. j. e. cura.

Qsia clerici. adiuoca tias. ins pronatus qõ. tis adiuoca ut ff. qui vis cedinatus vel custodia fiue guardia appellat ut. j. o. pitres. lee tis ins fre quẽ ratio fiue possessio is. x. vi. q. vii. pie metis. fri gatius. qõq; gra. x. vi. q. v. si quis epõ. q. t.

b C Opãat. p. se tũ qd esse non pe causs spiualiãnerui. j. e. de ire. si cũ vi mierfitate pt obligari. j. e. q. xxi. e. vendi. j. e. ci fectũ. ad instar fundi tolatis. ff. de fundo. s. l. ff. de acqui. re. to. l. quidam. c. Filii. licj aliqd sit pratronus se pitare nõ pe. j. e. q. nisis. filios autem fatis. creo. q. possit presentare. ff. quod cũusq; vmũs illud. ar. e. ta. j. e. cõsulit. vbi dr. p. bitur. pe dicit. q. eccle. cui. p. hmõi emp. f. e. Spoliãto. ff. cui applicat. tione facta. e. fin. omnia. minria. ar. j. e. timo. de. hpe. et. e. vii. q. iij. ff. quis matrio. et. fic. eccla. cri. p. ona. fuipius. ff. quid si ipa. eatõ eccia. emissis. us. pronatus a. fio. p. ona. nõ quid amittit. p. ronus. us. pronatus. ut fic. remanet. ad. ap. ipam. eccliam. ar. q. nõ. j. e. illud. q. v. dicũ. nõ. remitit. q. spiuale. vel spiuali. ñexum. vendi. nõ. pt. j. de. fimo. quereli. a. j. e. de. iure. et. fic. remanet. pro. ipso. fiolentur. et. nõ. vendicor. vnte. eoip. o. q. impõmt. pena. empto. et. n. e. v. vendition. vsq; remanẽ. ius. pronatus. penes. ipm. pronũ. q. fi. v. ulmis. ipsũ. ipsum. fi. diuisũ. fiente. de alio. vel. ius. qd. pius. dixi.

Ex iris. ad. firmã. dicit. quidã. q. qd. attractũ. est. ex. pauperis. ut. ff. q. v. ile. dinu. trasiret. in. cõductor. et. fic. in. ipsũ. trasiuit. ius. pronatus. seous. in. creditores. a. de re. iud. cũ. b. ero. l. du. ff.

Quitanit. fiuple. t. eps. ipm. recepit. remouet. et. instituit. pnẽatu. fuit. o. sito. inter eos. fium. videri. qõ. non. e. nomiatim. excepti. t. Excepto. ar. ca. c. j. de. spon. cũ. apud. lẽ. ar. q. xx. iuris. est. in. toto. vn. pre. ar. ff. de. of. p. ur. l. ij. ff. si. ex. q. q. ij. cõgnouim. p. de. hoc. tractatus. s. de. trasla. inter. cor. pala. res. lirigiosa. nõ. debet. esse. ri. S. Qd. ait. g. ar. f. ba. s. rio. fensu. q. m. alia. p. onã. lire. pẽdẽ. ri. q. ita. res. e. v. vi. q. iii. volum. e. a. s. ul. i. pen. a. mõria. et. q. si. p. tonẽ. ecia. q. nõ. possit. pitare. ait. fine. cãe. p. non. e. vera. si. fin. quosdã. p. p. dioceseãn. epm. approbetur. ratiõ. non. e. qõ. a. pro. no. fuerit. in. ebatãi. Decetero. nec. pnar. q. si. laici. elicis. vel. collegia. de. cessionibus. vel. donationibus. istrumẽta. accesserint. in. fi. pbam. fi. milia. o. ecclesiũ. de. ci. eciãs. et. pnũ. carta. firmam. fiofensus. epi. nõ. accesserit. nichil. agi. vi. detur. q. p. non. dari. debet. qõ. ab illo. datur. qui. nõ. pt. de iure. donare. ✠ dem. o. xon. epo.

Qsia. elici. quidã. a. duo. natias. eccias. q. opant. vl. quocũq; modo. pnt. acquirũt. ut. pot. m. o. eccl. filij. vel. nepotes. ad. cascẽ. eccias. pnẽntur. pãpimus. vt. id. arcius. in. bite. re. p. tures. cosdẽ. a. duo. cõcõm. to. taliter. acquisitis. appellatione. pstqp. spoliãto. de. fi. hoz. ten. epo. q. abbi. de. forde.

Ex iris. q. fale. bien. epi. accepimus. q. defuncta. p. lona. eccie. de. taron. g. miles. qu. villa. in. qua. eccia. sita. e. a. monasterio. de. vmõ. ad. firmã. tenebat. ad. ea. de. vacãtes. w. clerici. p. dicte. o. epo. pitanũt. p. stmo. cũ. ab. bantia. p. dicti. monasterij. alijs. pitanũt. eidẽ. ad. eccias. suspirigit. quo. no. lere. pitanti. ab. ea. reape. apõ. tũ. fi. a. de. in. mite. re. cũ. vensent. et. ita. si. q. fit. in. quia. p. ona. possitand. nõ. debz. indr. an. ouert. ut. dicit. quid. ã. vsq. ad. finẽ. ex. vi. q. iii. volumin. et. s. ul. i. pen. a. mõria. et. sufficit. et. in. possessione. j. e. cõsultacõ. et. fiuple. ñ. mare. ñ. si. ita. ma. mifẽt. e. dicere. verus. vidi. q. eligẽ. vel. pitaẽ. quis. non. posit. pstq; ei. mo. q. sto. sup. pitaẽ. vel. si. dicatur. q. possit. pitaẽ. hic. mora. tũ. pitatus. nõ. debz. instituti. pendẽre. o. rotũ. ex. qua. pẽre. a. de. in. mis. e. n. et. ē. ar. op. 6. 2. decumana. vbi. dens. a. epdam. erit. m. qual. pol. sessione. eligẽ. et. q. mon. fuit. eis. q. sto. fup. ipm. e. gendi. vacãte. eccia. q. nõ. pbauerint. de iure. lis. non. valun. oo. vno. ne. obstãt. o. rarũ. qui. bus. q. lite. p. dẽre. non. q. quidus. fia. possessione. q. ibi. ad. mũ. et. ad. mõ. mõ. oina. rethãtur. e. fructus. posti. lis. ostãt. tam. ñ. nõ. debzẽ. relũ. nti. fructus. pitatis. q. canõ. mce. instituas. ser. remouetur. fine. causa. fi. v. ernus. creo. s. o. ta. nõ. tan. p. lo. sup. fiu. te. elig. q. us. ñ. in. quas. possẽdẽ. lici. mouetur. o. q. sto. q. ar. ie. m. ere. q. venẽtem. ñ. ff. vel. ordẽ. t. e. ita. fi. fuit. ff. pitãtus. ante. qõñ. mõ. q. ab. ordẽ. q. ille. credẽdum. p. onus. ei. ei. ut. ex. ere. debat. fe. ce. p. ẽnti. o. ho. n. fit. fe. c. j. e. cõsultãtibus. ei. fi. potest. eleẽ. ab. ab. antia. in. ire. pitãtus. q. p. dẽre. q. ere. pit. ius. pronatus. nõ. tẽ. bit. ill. de. q. alib. y. vi. n. fane. e. ñ. j. e. fui. cõ. e. plãra. e. q. n. e. tis. vbi. ere. ñ. in. fi. ens. ñ. ni. d. o. re. indi. cũ. fi. o. la. s. e. ñ. j. e. o. fuit. e. cõb. vbi. dr. fi. a. ere. pitãtis. fiuius. pronatus. ecie. possidẽ. bat. ñ. fi. nõ. e. at. n. p. fiõne. iuris. pronatus. h. cet. possidẽ. vilã. ñ. nõ. ligitur. p. fiam. f. mũ. g. erat. m. possẽdere. pronatus. tũ. e. fiam. o. etaria. et. satis. bõ. colligitur. q. miles. erat. in. possẽ. pa. e. et. q. dicie. in. fi. q. abbantia. obtiuẽ. adiũs. mũ. ht. dictus. g. pitat. bi. de. pitãdo. ex. hoc. apare. q. miles. vsus. erat. abbantia. f. mũ. agebat. e. fic. reliquitur. q. miles. credẽdum. pronus. tũ. ag. ab. ut. pronus. vnte. remuit. pitacẽ. instituẽdo. ex. re. facta. quo. quies. d. pronatus. eccie. possidẽdẽ. ? j. e. cõsultacõ. q. q. dec. q. ere. ita. lite. mota. nõ. debz. pitaẽ. vel. fi. pitaẽ. fusp. ẽdẽ. instituẽ. q. v. remũ. fiie. ut. dicti. ff.

Illud. vacãtem. quadã. mes. tendẽdar. dare. eccias. quo. ad. gaudẽ. vel. eccias. in. vsũ. ipium. qõ. fact. nõ. pe. q. de. vmõ. ad. pitãtus. e. q. nouerint. ex. e. fic. quidẽ. cũ. alius. ea. possidẽ. fecus. ñ. tudẽ. ñ. pronatus. fine. o. fensu. epi. tũ. dicẽt. ut. nõ. j. e. c. in. nota. b. e. lis. in. mõ. Impedẽdo. ar. q. nõ. pitat. impedimẽtũ. qd. dare. nõ. tũ. ma. fectũ. ar. s. e. q. aiis. e. ar. e. dec. fone. ar. s. q. e. dec. q. sto. rumũ. e. c. audiũs. et. j. e. spon. ad. audiẽdũ.

m Qõ vacãte. e. ita. pa. q. eccia. nõ. vacãs. ferũ. nõ. pt. pitãs. p. lite. ut. s. de. vmõ. c. ostãtacõ. ibi. q. loco. religiosũ. de. aliẽ. epi. ordẽ. vacãs. pt. occupãt. in. c. ostãtacõ. ibi. q. possẽdare. ius. pronat. fo. n. Nemm. i. mulũ. pitate. p. s. one. licõ. religiosũ. fine. aliẽ. epi. o. Ad. religiosũ. b. e. lis. in. ut. q. lis. ar. xvi. q. q. dicit. in. regũ. ñ. nõ. erec. vũ. simple. de. o. sensu. epi. q. fuit. o. ordẽ. vacãtũ. ius. pronatus. nõ. tarũ. ñ. aliẽtas. epi. a. e. q. aiis. e. s. de. vmõ. c. ostãtacõ. et. j. e. nullus. epi. ut. dixi. Si. nũ. quid. laico. p. de. ad. Cõuenẽt. e. aliẽre. pronatus. vnte. dicit. q. fie. ar. s. e. ut. mũ. tacõ. e. ñ. ibi. nõ. fuit. vacãs. ñ. fuiter. cessit. fri. ius. fui. fuit. cãt.

ei quãtũ ad se ius p̃standi et ita nõ fuit donacõ cũ ipe in solidũ esꝫ p̃ronus ut ibi d̃r꞉ ꝫ tñ vniũsitati bñ p̃t dari alias donari vel vendi vel obligari·s·e·ex l̃ris·et·ĩ·e·cũ scõm.

Querimoniã·mutacões·licꝫ p̃rom mutẽtur successiõe vel alio modo eccie status ꝓpter ꝫ mutari nõ debꝫ cũ in ipoꝝ disposicõne eccia non sit ꝫ potius epoꝝ·nec p̃nt illã extrahẽ de sua p̃tãte·x·q·i·sic quidẽ·et·c·nouerit·ar·õ·xvi·q·ul·decernim⁹·et·c·filijs·ꝫ hic

bus laicoꝝ nõ possent p̃scribẽ·qꝫ ɔtra iura recep erꝫ ꝫ eoꝝ succes sores p̃scribẽ p̃nt qui ꝫ ignorãt ꝛ bonã fidẽ hñt exquo inueniunt ecciam in possessiõe·qꝫ qui in locũ alterius succedit iustã habꝫ ignorãtie cãm·ff·de re·iur·qui in alterius·ɔtrabitur·xvi·q·i·c·ul·ar·

e ¶ Consensũ·ar·qꝫ ratihabicõ retro·õ·ff·de re·iur·l·penl.

f ¶ Nisi ius·nemo eni p̃t plus iuris in aliũ trãsferre q̃ ipe hẽat·ff·de re·iur·nemo·ĩ·de dote p⁹ diuor·re·nup·ff·de acquirẽ·re·do·tradi-

hñt tm p̃tãteꝫ defendẽdi ecciam et denũciare sacẽdotis excessus epo ꝫ sup rebꝫ nullã habẽt p̃tãteꝫ ·s·e·p̃terea·

a ¶ Mutẽtur·ff·x·di·lege·et·c·puenit·et·ij·q·vi·ꝫ quippe·

¶ Cũm laici·p̃nia ducti·et ita licitũ ẽ penitere et cõtra factũ suũ venirẽ·ut·s·de elec·nosti·et·ij·q·vi·¶·si quis libellos·xij·q·i·certe·ff·de minoꝝ·si minor·C·qui bo·ce·pos·l·ij·ff·de mu·et ho·ut gr̃adatim·¶·ꝫ ꝛ reprobari·ff·depositi·l·i·¶·si vero deposuero·et·s·de depo·bona fides·et·ff·de act·emp·et ven·si sterilis·¶·ulti·ar·õ·s·de fil·p̃sbite·veniẽs·et·s·de cle·ɔiug·diuisis fallacijs·et·xvij·q·iiij·sũt qui opes·ĩ·de despon·impu·de illis·j·et·iij·q·iij·offeratur·so·nõ est locus p̃nie ñ in casibꝫ puta si iusta cã sbest·xij·q·i·certe·et·lxiij·di·¶·verũ·vel si aliq̃d inopinatũ emergat·xxij·q·ij·ne quis arbitretur·et in omibꝫ delictis ꝛ maleficijs·ar·l·di·pondẽt·et·s·de rebꝫ ec·alie·vel nõ·si q̃s p̃sbroꝝ·vel in hijs q̃ fauore sui tñ sũt introducta quibꝫ renũciare p̃t·vij·q·i·q̃ piculosũ·et in hijs que recepta nõ sũt plene·ff·de iur·o·iud·si ɔuenerit·vim·et in casu isto ut ꝫ patꝫ·et·ĩ·e·cũ autem·et·c·pastoralis·

b ¶ Nulla est·sic·s·e·illõ·et ita p̃ma electõ que nulla est nõ impedit scdam·s·de elec·bone·j·et·c·cõgregato·et·s·de ap·ɔstitutis·ar·õ·s·de elec·auditis·vbi innuitur qꝫ electõ q̃ nulla ẽ impediat ꝫam ꝫ illa l̃ra exponitur ibi·

fratrũ eiusdẽ loci fuerit in ipa eccia institut⁹·eius f̃m rigorem iuris ẽ institutio irritanda. Idem eidem.

Querimoniã et·ĩ·absurdũ videtur omnino ut ad singulas p̃ronoꝝ f̃m hũanã ɔditionẽ mutacões ecciaruꝫ ordinatiões mutẽtur ꝛ vicissitudines ecciaꝝ ab aduocatis vel alijs p̃sumãtur. Idem eboracẽn·arepo.

Cũm laici epis nesciẽtibus aut nõ ɔsentiẽtibꝫ eccias clericis ɔcedũt in quibꝫ hñt ius p̃ronatus et postea p̃nia ducti alios ad easdẽ epis represẽtãt et illi ad eorum presentatiõem in eisdẽ eccijs ab epis instituũtur eorũ debꝫ institutio stare qui autoritate sũt epi instituti ɔcessiõe p̃ori que nulla ẽ omnino euacuata·non eni licꝫ laicis cleicos in eccijs p̃sũptiõe ꝓpria ordiare.

Idem abbatibꝫ p̃oribꝫ ꝛ clericis p epatũ eboracẽn·ɔstitu

Ura pastoralis ꝛ l̃tis.

ĩ·M·q·ex donatiõe laicoꝝ nisi autoritas dioc·epi et ɔsensus assit nullus vr̃m aliquas sibi eccias vẽdicaẽ p̃sumat vel retinẽ taliter acq̃sitas nisi lũina fuerit p̃scriptiõe munitus aut diocesani epi habuerint posteaɔsensũ·cũ eni laica nõ p̃nt in alios nisi ius qõ

habent trãsferre hmõi ɔcessiones irritas penitus eẽ cẽsemus. Idẽ lingoñ·epo.

Cũm vero ordinacõ alicui⁹ eccie ad tuã institucõneꝫ spectat et ɔtrouẽsia laicoꝝ de iure p̃ronatus inter se discep tantiũ progatur·fas tibi sit appel·remota in eãdẽ p̃sonaꝫ ydoneã instituẽ ita qꝫ rep̃ntetur ab eo qui ius euicerit p̃ronatus. Idẽ hospitalarijs.

Cũm sclm reliqueritis ꝛ·ĩ·p̃hibemus ne cũ ratiõe feudoꝝ emptoꝝ aliter·ue acq̃sitoꝝ vel etiã alio mõ ius p̃ronatus i eccijs prochialibꝫ acq̃sieritis epo ius prochiale minuẽ p̃sumatis. Idẽ.

Ex insinuacõe·ɔ·clerici accepimus qꝫ cũ ei frater eius ius p̃ronat⁹ qõ i quibusdam eccijs hẽbat liberaliter ɔtulissꝫ eas quidã sine ipius assensu occuparũt ꝛ detinent occupatas ꝛ·ĩ·m·q·si ẽ ita earũ detẽtores ut easdẽ p̃dicto clerico restituãt p eũ libere ordinãdas mo·p·ɔpellas. Idẽ

Consuluit Ladoñ·epo.

Cũ nos ꝛ·ĩ·cũ scũariũ dei iure hreditario teneri nõ possit nõ decꝫ aliq̃ten⁹ sustineri ut clerici eccias a p̃entibꝫ suis fundatas ꝓpria aũcte detineant at laici filijs vel aliq̃bꝫ alijs ɔcedãt easdẽ. Idem.

tio·s·e·qꝫ aũt·in fi·liij·di·abbati·ar·õ·ff·de acquir·re·do·non ẽ nouũ·insti·quibꝫ alie·nõ licet·¶·ecõtra·C·de distrac·pignoꝝ·q̃ diu·et·l·si cessante·ff·de vsufru·qõ nr̃m·et·l·interdũ·ff·de acquir·pos·interdũ·so·p̃mũ verum est et ita ɔtraria specialia sũt nec etiaꝫ istud ius qõ habẽt scꝫ ius patronatus p̃nt cõferre sine aũcte epi ut dixi·s·e·illud·et·ĩ·e·nullus·

¶ Cũ vero·progatur·ultra q̃tuor menses·s·e·quoniã·et·ĩ·e·cũ ꝓpter·

g ¶ Rep̃ntetur·ꝫ q̃d valet ei hec rep̃ntacõ cũ iã sit institutus ꝛ ius hẽat·p hãc p̃ntacõnẽ nullum ius acquiritur huic ꝫ p̃ntatur ut p̃ronus sit in q̃si possessiõe sui iuris ne postea vexetur de facto·

¶·ĩ·e·ɔsulta cõibꝫ·

Cũm sclm·emptoꝝ·sic g̃ ius p̃ronatus transfertur vendicõe cũ vniũsitate et ꝫ verũ ẽ ñ speãliter sit exceptuꝫ·s·e·ex l̃ris·vendicõ feudi fcã intelligitur õ volũtate dñi feudi aliter non valẽt·in ɔstitu·friderici·de feudis·transfertur etiã successione·s·e·qm in quibusdã·ex·c·i·et·ij·et·xvi·q·vij·filijs·et p̃mutacõe·x·vi·q·ul·nemi in regũ·et alienacõe vniũsitatis ut hic·et donacõne cũ ɔsensu epi facta·s·e·qꝫ autẽ·et·c·illud·et·ĩ·e·nullus·vnde v̓sus·Iura p̃ronatus trãsire facit nou⁹ heres·Res p̃mutata donatio vendicõ q·h·

h ¶ Minuẽ·et ita nl p̃l⁹ iuris debẽt isti religiosi habere q̃ illi a quibꝫ ius habuerũt et sic epus ius suũ integruꝫ hẽbit qꝫ p

c ¶ Laicis·nec etiã clericis p̃romis licꝫ ecciaꝫ ordinaẽ vñ hẽs sisẽm casũ de clericis ei qui d̃r hic de laicis·ĩ·e·c·ul·ala·

¶ Ɔtra laicoꝝ·laici eni ɔferre eccias nõ p̃nt·xvi·q·ulti·si quis deinceps·si q̃s epus·si q̃s clericus·p laicos·et·ĩ·de p̃uil·cũ et plãtare·nec debẽt interẽẽ electõibꝫ ut ibi hẽant vocẽ·s·de elec·massana·

d ¶ Legitia·i·quadragenaria q̃ sola currit ɔtra ec: l·et·c·sacrosc͠a·ecclesiam ut·xvi·q·iij·¶·p̃t·v̓·quas actões·Sꝫ obicitur õ ꝫ·isti monachi vel clerici qui p̃scripserũt has eccias aut habuerũt bonã fidẽ aut malã·si dices bonã ꝫ nõ potuit eẽ ñ qꝫ ignorabãt ius ꝫ ignorãtia iuris nõ ꝓdest ad vsucapiẽdũ·ff·de vsuca·nũq̃·et qui ɔtra legũ interdcã mercatur nõ p̃scribit·C·de agri·et cẽsi·queãdmod·l·i·xi et isti ɔtra interdcã canonũ receperũt eccias·xvi·q·vij·si quis deinceps·si quis ep̃s·si q̃s clericus·p laicos·s·e·p̃terea·et·c·qõ aũt·et·c·illud·et ita p̃scribẽ nõ p̃nt·si malã fidẽ habuerũt nulla p̃scp̃cõe iuuatur·s·de p̃scp̃·vigilãti·et·c·qm ome·et·xxxiiij·q·ij·si virgo·p̃t dici qꝫ ꝫ toleratur hmõi p̃scp̃cõ ꝓpter scãdalũ qꝫ eccie non poterãt reuocari sine scãdalo·Quidã dicũt qꝫ eo ipo qꝫ epo sciẽte ꝛ nõ ɔtradicẽte possiderũt intelligitur ep̃s ɔsentiẽ·et qꝫ sequitur·aut dioce·habuit postea ɔsensũ supplẽt exp̃ssũ et tũc non ẽ necẽaria p̃scp̃tio si habẽt ɔsensũ epi·vel p̃t dici qꝫ illi qui eccias recepunt de manibus laicoꝝ

mutacõnẽ talẽ eccie ordinacõ mutari nõ debꝫ·s·e·querimoniã·et·s·e·cura·si·s·de donac·inter dilcõs·s·de reli·do·qꝫ monasteriũ·

Ex insinuacõe·ɔtulissꝫ·sic g̃ vidꝫ qꝫ laicus ius p̃ronatus possit donare p̃uato etiã sine cõsensu epi ꝫ supple qꝫ de cõsensu epi ꝫ fecit·verius vidꝫ qꝫ ꝫ non erat vẽa donacõ qꝫ vterq̃ fratrũ erat verus p̃ronus in solidũ·s·e·c·i·et·ff·de opi·lib·si libtus·in fi·qꝫ res ẽ indiuisibilis·ar·ff·si hui·ven·loci corpus·¶·si fundus·et ideo nl dedit in veritate ꝫ cessit fratri tm̃ liberã ordinacõnẽ ecciaꝝ ut ipse solus possit p̃ntare·et est si·ff·de buit·buitutes·¶·seruitus·

i ¶ Restituãt·qꝫ non habuerũt canonicũ ingressum vnde debuerũt expelli·sic·x·vi·q·ul·decernimus·

Consuluit·hereditario·successio hreditaria in eccia non debꝫ esse·viij·q·i·aplica·s·de fil·p̃sbi·ex trãsmissa·et·c·ad extirpãdas·

k ¶ Aũcte·secus si ad p̃ntacõnẽ p̃entũ qꝫ ipe se p̃ntare nõ posset·ĩ·e·p tuas·vñ nõ vidꝫ ꝫ p̃hiberi p̃ntacõ filij vñ p̃mitti intelligitur ar·ĩ·de spon·cũ apud·ꝓpa·ideꝫ intelligẽdũ ẽ de clericis·ĩ·e·ti·c·ul·

l ¶ Cõcedãt·aũctate ꝫ epo p̃ntare p̃t p̃ronus filiũ ut dictũ ẽ·s·qꝫ suffragiũ p̃ris valet filio·ff·qõ cuiusq̃ vniũ·illud notãdũ·sed si plures sũt p̃romi nũquid p̃nt vnũ p se p̃ntare·credo qꝫ sic·ar·s·de elec·cũ in iure·

De iure vero patronatus et J. M. q. si. r. illo cō pa-
uit cū mouentes sit vendi ius patronatus qd̄ est spūali ānex
um otractū illū irritū esse de-
cernas. Idem.

Nullus laicus decimas aut ecciam aut quicquid ec-
clesiastici iuris est sine ocessi
one sui pōtificis monasterijs
vel canonicis offerat. et si qs
epus improbitatis vel auari-
cie cā osentire noluerit ro. pōti
fici nūcietur. et qd̄ offerēduz
est tūc eius licētia offeratur.

Significasti. J. Idez.
Si epi post pmocōem
suam pntacōnes psonaꝝ ad
eccias a patronis earꝝ p eccēns
sibi omissis adepti fuerint p-
sone pdonce quas ad eas va
cātes pntauerint sūt admit-
tende. Idez abbati scī albti.

Consultacōibꝰ J. si ali-
quis clericus ab ordina
rio iudice in eccia fuerit insti
tutus ad pntacōem illius qui
eusdē credebatur eē patron9
et postea ius patronatus alius
euicerit i iudicō institut9 nō
debet ab ipa ꝓpter hoc remo-
ueri sitpe pntacōis sue ille q̄
eū pntauerit ius patronatus ec
clesie possidebat cū ex hꝫ ei qui
de iure debꝫ habere nullum in
posterū piu dictū gnetur. siue
ro nō possidebat sꝫ tn̄ crede-
batur eē patronus cū non esset
poterit ab eadē eccia remoue
ri. Idē eboracen̄ arepo.

Suggestū ē q cū eccie
quedam de assensu dn̄i
fundi et de aūcte eboracen̄ ar
epi eccie bti p. ebora. ocesse et
assignate sint in pbēdam. ca-
nonici de nouo burgo ocessi
onē illā irritare nitūtur occa-
sioe donacōis quā sibi asserūt
pus factā. vnde licꝫ in dona-
tionibꝰ eccie requirēd9 sit et
expectandus patronoꝝ osen-
sus q tn̄ eccie nisi aūctas in-
teruenerit pōtificalis canoni-
ce ocedi nō pnt significam9 q
por ocessio si cū assensu patroni
et autoritate diocesani facta
est aut eius assensus fuerit po-
stea sbsecutus posteriori con-
cessioni pfertur alioquin illa
debꝫ pferri q̄uis posteri9 fcā
que osensu dn̄i fundi et epi au
toritate fulcitur. Idē arepis
et epis p angliā ostitutis.

Relatū est q nōnulli oc-
casione laice recognicō
nis nō requisita epi audiētia
bnficia ecciastica sibi psumūt
in vris prochijs vēdicaē. qm̄
igitur hmōi psone nō intrāt
p ostiū sꝫ aliūde conscendūt.

De iure vendi. p se tn̄ sꝫ cū vniūsitate bn̄ ptvendi. s. e. cū sm̄
et etiā obligari. s. e. ex lris. a ¶ Annexū. s. de iudi. quāto.
b Irritū. ipo iure q spūale vel spūali ānexū vendi nō pt nec etiā
redimi. J. de sīmo. querelā. ff. de otrahē. emp. hāc legē. q res sacra
nō recipit extimacōnē. ff. de re. di. sacra loca. in fi. si tn̄ res sacra ab
ignorāte ematur ad interesse agitur ex otractu. ff. de cōtra. emp. l.
iiij. et insti. e. ti. ꝟ. ul. sꝫ quis hēbit ius illud nūquid ille qui vēdidit
ptest illud sꝫ ipso q vēdi
dit. nō credo. de hꝫ dixi. s.
e. q clerici.

Nullus. decias. s. de
hijs q̄ fi. a pla. si. osen. ca-
eū aplica.
c ¶ Ecciam. s. e. q autē
in fi. et expone ecciam. i.
ius patronatus q donādo
ecciam qd̄ suū est donaē
videtur de osensu epi scꝫ
ius patronatus. s. de dona.
pastoralis.
d ¶ Ecciastici iuris. scꝫ
spūalis q si eēt tpale ius
ibi nullius aūctas requi
ritur dū tn̄ res sit donātis
Dicūt tn̄ quidā sic vinē.
q ius patronatus pt laic9
donare loco religioso et
sine aūcte epi. s. e. illud.
sꝫ otra dixi ibi.
e ¶ Offerat. si tn̄ otulerit
et subseqtur postea cō-
sensus epi bn̄ valet talis
donacō. xvi. q. i. c. ulti. et
J. e. suggestum. s. e. cura
pastoralis. et. s. e. q au-
tem. in fi.
f ¶ Offeratur. nisi iusta
causa subsit quaē eps sꝫ
denegauit q tūc ppa nō
ocedēt nec epm opellēt
ad dandū licētiam. ar. lx-
iij. di. lras. et. lxxxv. di.
archidiaconū. in fi. b.

Significasti. Casus
est talis. quidā eps
nomie eccie sue obtinuit
ius patronatus in aliqua
capella dioc. alterius cle
ricū quē ipe pntauit ille
ad quē spectat cōfirma-
tio recipe tenetur etiā de
alio epatu.
g ¶ Persone. ut. s. e. illo.
quod vid̄r ocordaē opi
h ¶ Pnta- ¶ moni vinē.
uerint. epis vel alijs in-
ferioribꝰ platis in quo-
rum prochijs eccie site
sūt et clericū cuiuscūqꝫ di
ocesis pnt pntaē. ut. xvi. q. v. si quis epoꝝ. et sic intelligit hug. il-
lud. c. et ē puilegiū epi ut dicit. sꝫ lra illo non dicit expsse sꝫ dicit or-
dinet quos desiderat clericos ibi ponē et sic ē otra illo. lxxi. di. hor
tamur. et. c. clericos. et. s. de cleri. peg. c. ulti.

Consultacōibꝰ. credebatur. et erat in quasi possessione iuris
patronatus q tūc tenet pntacō etiā si in veritate nō sit patron9. s. de
elec. querelā. et. s. de cā pos. cū olim. et hic. Itē est hꝫ ar. q plus valꝫ
qd̄ est in opinione q̄ qd̄ ē in veritate. i. q. i. si qs a simomacis. iij. q.
vij. ꝟ. tria. et ꝟ. verū. J. qui fi. sint le. cū inter. et. c. p tuas. et. s. de bi-
ga. nup. in fi. ar. ō. xxix. q. ij. si qs. et. viij. di. veritate. et ita sola pos
sessione acquiritur titulus licꝫ ille dn̄s nō sit qui pntat sꝫ hꝫ facit bo
i ¶ Remoueri. q qd̄ lrime factū est nō debꝫ irritari ¶ na fides.
licꝫ ad eū casū deuenat a quo incipe nō potuit. lv. di. pcepta. ff. de
iti. ac. pri. l. ij. et. ff. de postul. l. i. ꝟ. casu. xxxij. q. vij. neqꝫ furiosus. et
qd̄ rite et sm leges factū est ex alio euētu resuscitari nō debꝫ. C. de
admi. tu. sancimus. et qd̄ lrime factū est penā nō meūr. C. de adul.
k ¶ Possidebat. bona fide ut dixi et nō vi. ar. C. de psc. ¶ l. gracus.
xxx. vel. xl. an. si quis empcōis. ꝟ. sꝫ hoc. et. xvi. q. iij. licꝫ in regulis.
sꝫ nūquid ille qui ē in possessione pntandi si ei moueatur q̄stio ꝓpe
tatis poterit interim pntaē an̄ sniam. dic de hꝫ ut dixi. s. e. ex lris.
ꝓpter hꝫ tn̄ nullū fit piudiciū vero patrono in posterū ut hꝫ dicit. B.
l ¶ Remoueri. q nō pntatus a patrono. xvi. q. vij. decernimus. et sic

Ecredulitas sine possessione nō valet vel non pstat.
Suggestū. factā. silꝫ casū hēs. s. de hijs q̄ fi. a. p. cōtinebatur.
m ¶ Aūctas. s. e. q aūt. et. c. illud. et. c. nullus. et. s. de donacionibꝰ. et. c. cura. et hic. et. c. pterea. et. c. significātibus.
n ¶ Subsecutus. ar. qd̄ ab inicō erat inualidū p subsequētē osensū
ofirmatur et fit validū. s. e. cura. et. xvi. q. i. c. ul. si. s. de hijs q̄ fi. a psi-
si. o. ca. cū nos. et. s. de dona. pastoralis. et. s. e. cura.
o ¶ Posterius. ar. q lre
que pnt elidi p excepcō
nem non pstat impedi
mentū de scōis q̄uis de
pmis nō faciāt mentiōē
. s. de ofir. bone.
p ¶ Fulcitur. ar. vbi plu
ra faciūt p aliquo q̄ cō
tra. obtinē dꝫ. ar. xiij. di.
duo mala. et. c. nerui. C.
de iur. et facti. igno. l. e.
. s. de re iudi. cām que. v
bi sūt ar. de hꝫ. ar. ō. xxiij.
q. i. mouet te. v. hꝫ et si.
Relatū. recognicōis.
i. ofessionis in iure
facte donacōis vel ocessi
onis pus facte de re qui
q qd̄ melius ē et est vul
gare anglorū. ala.
q ¶ Per ostiū. vij. q. i. nō
furem. et. xxiij. q. iiij. tres
psonas. et. i. q. i. ordinaci
r ¶ Cōscendūt. ¶ neso
et sic fures sūt. s. de elec.
s ¶ Indigni. ¶ dudū.
intm q dep om debē. et
excōicacōni sbiciēdi sūt
xvi. q. vij. si qs deicepsi
si quis eps. si quis cleri-
cus. hodie nō imponi
pena pdcōꝝ canonū sed
statur ei qd̄ hꝫ dr. et si qs
osentiat in electōnē de se
factaꝫ p abusum ptatis
secularis et ineligibilis
fit nec pt pmoueri sine
dispēsacōne. s. de elec. q
t ¶ Seculari. sm ¶ quis.
illā regulā. actor forum rei
sequatur. s. de fo. ope. cū
sit gnale. xi. q. i. experien-
tie. sꝫ nō ne cōmittūt isti
sacrilegiū q̄ taliter spo-
liant eccias g̃ sunt p eā
am iudicandi ut pbatur
. s. de fo. cōpe. oquestus.
et ar. xij. q. ij. nulli liceat
pdia. et homicide dicit
. xij. q. ij. qui abstulerit
est g̃ verū q isti malefa-
ctores sub ecciastico iu
dice sūt ouemēdi et fauore eccie est hꝫ introductū. s. de fo. cōpe. cū
sit gnale. et sm illā regulā nō osequētur intencōꝫ suā. sꝫ pone q ec-
clesia agat otra eos corā iudice seculari et ipi volūt recōuenire ecci-
am q forte hꝫ erat intentio coꝝ nūquid sūt audiēdi. dicas q non
. ff. de iud. l. ij. ꝟ. sed si agāt. et alia eadē racōne q q̄stio spoliacōis
puilegiata ē ut eā intētans recōuenīri nō possit nū de alia spoliacō
ne. s. de ord. cog. sup spoliacōe. et. s. de iud. significauerūt.
u ¶ Subdatis. hꝫ patꝫ q si quis ꝓhibeatur sub pena anathematis
siue excōicacōis licꝫ quis faciat ō non ē excōicatus sꝫ debꝫ excōica-
ri. secus vid̄r si dicatur sub interminacōe anathematis. J. de eo qui fur.
or. re. c. i. vel dicatur sub excōicacōis interposicōe q qui otra fac
excōicatus ē. lxiij. di. salomitane. et. s. de loca. et oduc. c. i. q p illa ver
ba innuitur q excōicacōis snia lata sit. dic de hꝫ ut dr. J. de simo. sicut.

Nam te. sex mēses. ō. s. e. qm̄. et J. c. cū ꝓpter. ubi dr̄ tur em̄ q̄tuor
menses. xvi. q. vij. si plures. osiderādū. et. s. e. quecūqꝫ. de hoc
no. p Jo. in. c. si plures. so. cū est otētio de electōe inter patronos tūc
obtinet qd̄ dr. s. e. qm̄. i. ſen. si aūt eccia ordiari nō possit sine inimo
scādalo patronoꝝ tūc satis possꝫ dici q eps tollat ibi reliquias et clau
dat ostia. et sic possumus tenē decreta pdcā. si plures. et. osiderādū
q ꝓpter magnū scādalū ea q̄ sine pccō mortali pnt omitti qꝫ ob
mittimus J. de no. o. nūc. cū ex iniūcto. alias ꝓpter modicū scādalū
non dimittat epus ecciam ordinaē ut dr in. c. qm̄. tn̄ cōsueuit de

q̄ nō statur hodie illis decre. ꝫ illi. qm̄. vbi dr̄ de sex mēsibꝰ. si vero
est cōtentio inter aliquos an sint patroni de iure patronatus tūc ep̄us
expe. tȝ vsqȝ ad sex mēses et tūc aūcte sua ordinet ecc̄iaȝ si infra sex
menses postq̄ vacauerit illa q̄stio nō fuerit diffinita ut ꝫ dicit sal
uo iure illius q̄ postea euicerit ius patronatus in posterū. s. e. si vero
et. c. ↄsultacōibꝰ. et. ꝫ. e. cū ꝓpter. ꝫ si nō vult tm̄ expectaē pꝰ q̄tuor
mēses ordiet ecc̄iam. s. e. qm̄. et. ꝫ. e. cū ꝓpter. quibꝰ standū ē ut dicit
lau. q̄ licȝ illa decre. qm̄.
p̄cessit istā inno. ↄcor.
cū illa decre. qm̄. q̄ est la
terañ. ↄci. quidā tn̄ita di
cebāt q̄ ꝫ ↄputātur sex
mēses a tp̄e vacacōis et
ita ↄcor. ↄci. latañ. s. de
ↄces. p̄ben. nulla. et illa.
qm̄. et. c. cū ꝓpter. intelli
gūtur a tp̄e mote litis.
q̄ satis p̄t ↄcedi et ꝫ in
nuitur satis p līam istaꝝ
decre. in quibꝰ dr̄ si q̄stio
emerserit. et ꝫ dr̄ postq̄
vacauerit. tn̄ ep̄s p̄t fa
cere q̄d istoꝝ magis pla
cet. si vero ↄtēcio sit inter
ep̄m ⁊ patronos puta ep̄s
dicit p̄ntatū indignū pa
tron ydoneū tūc ep̄s po
nat yconomū ibi ꝓ fru
ctibꝰ ↄseruādis quousqȝ
fuerit expeditū. s. de of.
ord. cū nos. vel dic q̄ illd̄
q̄d hic dr̄ hȝ locū cū est
q̄stio inter patronos ⁊ cle
ricos q̄ tūc hn̄t. vi. mē
ses. ut. s. de ↄces. p̄be. nul
la. ut no. s. de offi. le. dile
ctus. et. s. ꝺ of. or. cū nos.
quod dr̄ de q̄tuor mēsibꝰ
locū hȝ cū ius patronatus
spectat ad laicos. ereꝺ
potius stādū ei q̄d dicit
laur. si ep̄s voluerit. et q̄
dr̄ a tp̄e mote litis nō hȝ
racōnē q̄ sic possȝ vaca
re ecc̄ia quasi p octo mē
ses. et decre. illa p̄cessit
tp̄e illā. qm̄. s. e. licȝ hic
sit posterior in titulo q̄
ābe sūt eiusdeȝ auctoris

a ¶ Preterea. ad. ꝫ. Aduocati. i. patroni.
Aduocacōnis. i. ius patronatus vel potiꝰ ius aduocacōis. nam aliȷ di
cūtur patroni et aliȷ aduo
ti ut. ꝫ. e. c. patȝ.

b ¶ Empcōis. qualiter ius patronatus trāsferatur vendicōe vel alio moꝺ
dictū ē. s. e. cū ꝫm.

c ¶ Fodrū. fodrū est collecā quā imponebāt isti patroni ecc̄iis et ē vulgare lūbardoꝝ.

d ¶ Albergarias. i. pactōnes q̄ debētur ꝓ comestiōibꝰ. ꝓbetur siue tributū regi debitū. xi. q. i. si tris

e ¶ Regiū. q̄d regi deꝫ butum. et. xxiȷ. q. viȷ. cōuenior.

f ¶ Institutos. statui q̄ p̄nt redditus patrono vice tributi siue p̄esio
nis ut ꝫ patȝ. et. xiȷ. q. ul. tributū. et ē ar. xviȷ. q. ȷ. eleuterius. et ꝫ
ante ↄsecracōnē ecc̄ie et nō post. ar. C. de donaē. que ꝫ mo. l. pfecta.
et. xvi. q. ul. filȷs. p̄nt et statui vice bn̄ficiȷ ⁊ ante pꝰ. xvi. q. v. illd̄.
et. q. i. possessiones. et. q. iȷ. clerici. et. c. si ep̄s. amplius aūt hr̄e nō
debēt q̄ repiatur in iure pmissum. ꝫ. de pen. in quibusdā. q̄d si p̄ sū
pserit puniātur ut ꝫ dicit. et. c. i quibusdā. et. s. de sta. mo. in singu
lis in fi.

g ¶ Hmōdi. de quibꝰ p̄missuȝ ē. s. vendicōibꝰ donacōibꝰ
et aliȷs. sic patȝ q̄ ius patronatus vendi nō p̄t. s. e. q̄ clerici. et. c. de
iure. vel donari sine ↄsensu ep̄i. s. e. nullꝰ. ar. ꝫ. s. e. illud. ibi soluit.

¶ Sm aūt. aliū dando sc̄dm vidr̄ recedē a p̄ori sicut ille qui plu
res ↄstituit ꝓcuratores diuisis tp̄ibꝰ. ff. de ꝓcur. si quis cū ꝓcu
ratorio. C. ul. et. s. de ꝓcur. nō iniuste. ꝓcacōi. ff. locati. in naue. in fi.

h ¶ Iudicō ep̄i. et sic locus ē gratifi. s. de offi. del. de causis. ar. xx
vi. q. vȷ. tp̄a. ff. de reli. l. ulti. ff. qui satisda. cog. de die. ꝫ ↄtra ē in eo
dem ti. in fi. et. C. de dil. qm̄ plerūqȝ. ff. de fideico. li. g̃naliter. C. q̄d g̃
so. cū dubitatur quis potior sit in iure locus ē gratificacōni vel cū
aliȷs nō p̄t ↄuenīe vtriqȝ. ff. ad sill. si quis in graui. C. si cū oīes.

ac p hoc indigni sūt pastoris
nomīe vel progatiua gaudē
. M. q. eos si ↄmoniti p̄dcā mi
nime resignauerint nisi ep̄a
li ↄcessione muniti fuerint ab
officio red datis ⁊ bn̄ficio ali
enos ↄ. ꝫ. Ad ꝫ qm̄ quidā lai
ci ecc̄ias possessiōibꝰ spoliāt
ut sic viros ecc̄iasticos faciāt
corā sc̄lari iudice litigare vo
bis iniūgimus ut id publice
sb̄ interminacōe curetis ana
thematis ꝓhibē. si quis autē
ꝓhibicōis vr̄e ↄtēptor exti
terit eū excōīcacōni sb̄datis.

N Am te decȝ ⁊ ꝫ. I de.
Illas aūt ecc̄ias de qua
rum patronatu ↄtrouēsia fuerit
si infra sex mēses postq̄ vaca
uerint nō fuerit termīata lici
tū ubi sit de psona ydonea or
dinare. Lucius. iȷ.

P Reterea qm̄ aduocati
ecc̄iaꝝ ius aduocacōnis do
nacōis vel empcōis titulo ali
isqȝ ꝓ sua volūtate ↄtractibꝰ
in alios trāsferre p̄sumūt fo
drū albgarias ⁊ regiū et filia
tanq̄ a ꝓpriȷs rusticis ab ec
clesȷs extorquētes. P̄nti de
creto statuimus eos siue ad
uocati siue patroni vel vicedn̄i
siue custodes vel guardias
hn̄tes seu quocūqȝ alio noīe
cēseantur a grauamīibꝰ ec
clesiaꝝ cessare nichilqȝ in ip
sis p̄ter antiquos ⁊ modera
tos redditus a locoꝝ ep̄is i
stitutos exigē aut si aliud ex
egerint excōīcationi sb̄dātur
ↄtractus q̄ hmōi quos fece
runt vel faciēt in futurū vim a
liquā decernimus non hr̄e.

C Idem norwicen. ep̄o.
Cum aūt aduocatus cle
ricū ydoneū ep̄o p̄ntauerit et
postulauerit postmoꝺ eo nō
refutato aliū eqȝ ydoneū in e
adem ecc̄ia admitti quis eoꝝ
alteri p̄feratur iudicō ep̄i cre
dimus relinquēdū si laicus fu
erit cui ius ↄpetit p̄ntandi. ve
rum si collegiū vel ecc̄iastica
psona p̄ntacōnē hr̄et qui p̄oꝛ
est tp̄e iure potior eē videtur.

V Obis fuit. Clemēs. iȷ.
et. ꝫ. inqui. t. tale dampꝰ
rinum q̄ si quis ecc̄iam cū as
sensu diocesani cōstruxit ex
eo ius patronatus acquirit. Ce
terū in ↄuētuali ecc̄ia non ele
ctioni plati faciende ꝫ iam fa
cte honestius patroni postulatꝰ
assensus. nisi aliter de sua iu
risdictōne obtineat ut ptes
suas interponē debeat electō
ni tractāde. secus tn̄ ē i capella
in qua vnus p̄sbr a patrono eli
gitur et ꝓ institucōe habēda
loci ep̄o p̄ntatur. ꝓ fundacōe

i ¶ Persona. q̄ clerici patroni pigniꝰ ius hn̄t q̄ laici. ar. xvi. q. v. si
quis ep̄oꝝ. vel q̄ clerici variaē non debēt in penā eoꝝ ꝫ statutū ē.

k ¶ Tp̄e. sic. ꝫ. e. pastoralis. et ita hēs ꝫ q̄ qui p̄or ē tp̄e po. la. c.

l ¶ Potior ē iure. s. de ma. et obe. c. i. vbi de ꝫ. ꝓ mo. i. in autē de mo
¶ Obis. dyocesani. al' nō p̄t de cō. di. i. ne. nach. C. illd̄. colla. i.

l ¶ Cōstruxerit. et ita ex ↄstructōne acquiritur ius patronatus. xvi.
. q. vȷ. frigētius. et. c. pie mētis. et. c. filȷs.

m ¶ In cōuētuali. ↄuētu
alis dr̄ ex q̄ duo vel tres
in collegio sūt. s. de elec.
. c. i. ꝫ vidr̄ q̄ tres admi
nus debeāt esse. ff. de v. si.
neracius. tn̄ in vno reti
netur ius collegȷ. ff. q̄d
cuiusqȝ vnū. sicut. C. ul.
quidā dicūt ꝫ.

n ¶ Honestius. imo necē
est q̄ requiratur ut vidr̄
. s. de elec. cū terra. et meli
us. e. t. sacrosancta. quis
possȝ excipe ↄtra ipsū si
non eēt ydoneus etiā pꝰ
ↄfirmacōnē si male vsaē
tenetur denūciaē ep̄o. x
vi. q. vȷ. filȷs. et ar. op.
. x viȷ. q. iȷ. abbatē.

o ¶ De sua iurisdictōne.
nō vidr̄ q̄ istud staē pos
sit q̄ si intelligas ꝫ g̃na
liter de q̄cūqȝ patrono ob
stat manifestū ↄtrariū. s.
de elec. sacrosancta. et. c.
massana. vbi hēs q̄ ius
patronatus nō cadit in lai
cū in collegiata ecc̄ia nec
valet aliq̄ ↄsuetuꝺ ut la
icus intersit cū clericis i
electōe plati et ꝫ vidr̄ p
mitti. qualiter g̃ rn̄debiꝰ
ↄtrariȷs. p̄t dici ꝫm q̄ no
tauit ꝫ. t. q̄ ꝫ intelligi dȝ
cum ecc̄iastica psona ius
obtinet patronatus puta
abbas vel ecc̄iastica pso
na q̄ hmōdi psone hn̄
p̄nt intereē electōni faci
ende cū clericis ex quo ↄ
suetuerūt ibi intereē. vel
q̄ in fundacōe reseruaue
rūt sibi istud ius de ↄsen
su ep̄i et sic de iurisdictō
ne sua intereē p̄nt. ar. x
viȷ. q. ȷ. eleutheriꝰ. et sic
nō ↄdicit ut no. in. c. sa
crosancta. vel posses ꝫ
intelligere g̃naliter et de
laico. vel expone de sua
iurisdictōe specialiter sibi
ↄcessa in ip̄a fundacōne
quā ↄcessionē ↄndē debȝ ar. c. bi. cōtra morē. et ab eo qui ꝫ ↄcedere
potuit scȝ dn̄o p̄pa q̄ ep̄us nō possȝ ↄcedē sic ereꝺ. ar. p̄dci decre.
eleutherius. et ꝫ hn̄ ꝓbatur. xvi. q. i. hinc etiā. vbi datū fuit tale p̄
uilegiū q̄ rex simul cū monachis eligat abbatē. aliter vero patronꝰ
in electōne eē nō debȝ et sic vtroqȝ moꝺ cessant p̄ dcā ↄtraria. cōsue
tuꝺ eni hic nō ꝓdest. ꝓquid inuito patrono possȝ fieri hec capella

p ¶ In capella. ꝫ nun. collegiata ecc̄ia cū sic amittēt p̄ntacōeȝ. nō
videtur. ar. ad ꝫ. ff. si hui. ven. is cuius familia. in fi. et. x. q. i. c. i. ar.
ꝫ. e. cā. q. i. decretū. vbi ordinacō ecc̄ie ptinȝ ad ep̄m. et. c. nouerint.
et. ff. de vsu ⁊ ha. l. ul. in fi. satis possȝ ↄcedi q̄ possȝ in fauorē ecc̄ie.
et sic p̄uietur patronus sine culpa ꝫ nō sine causa. s. ut li. nō ↄte. qm̄.
. C. si vero. in fi. et. xxiȷ. di. renouātes. in aliȷs omibꝰ remanet patronꝰ
p̄terq̄ in electōe plati. in ip̄a eni fundacōe ꝫ euenīē posse patronꝰ ꝓ
spicē debuit et sibi cauē p supiorē ⁊ c. ff. loca. si quis domū. C. i. et. xxi
ȷ. di. in nomie dn̄i. et. s. de elec. licȝ. ꝫ hȷs nō obstātibꝰ vidr̄ q̄ inui
to patrono capella in p̄iudiciū patroni nō possit fieri collegiata ecc̄ia
ut vidr̄ hn̄ ꝓbari. x vi. q. viȷ. monasterū. et. c. se. vbi dr̄ expsse q̄ e
piscopus nō p̄t auferre ecc̄iam a disposicōe patroni et ita eo inuito
collegiata fieri nō p̄t sic eo inuito non p̄t ei auferri directe ius p̄n
tandi. xvi. q. viȷ. decernimus. et. ꝫ. e. ti. cū dilcūs. vbi de ꝫ. g̃ nec in
directe. et vbi aliquid vna via ꝓhibetur alia via nō ↄceditur. s. de ꝓ
cura. c. tue. cū suis ↄcor. ibi positis. Itē ⁊ alia racōne non deb et fieri

collegiata inuito p̄rono cū enim eccia teneatur puidē p̄rono si ad
inopiā vgat sibꝫ fiēt nō possꝫ sibi postea puidē sic p̄us poterat g̊
sua interest ne fiat collegiata qd̕ pbatur. xvi. q. vij. quicūq;. dircē
ergo nō p̄t puari iure pn̄tandi ut dcm̄ est g̊ nec indircē faciēdo ec
clesiam collegiatā. h credo verū et equū et honestū ut p hoc laici inui-
tētur ad ostructōnē ecciaꝝ sic p ōtrarium a puisiōe ecciaꝝ reuocarē-
tur et ita p̄rono inuito capella nō p̄t fieri collegiata sic dn̄s rei nō
p̄t vsū rei inmutaē etiā
in melius inuito vsufru
ctuario ut dic lex p̄dcā.
ff. de vsufruc. et habi. l.
ul. in fi. h dato sm̄ dictū
alicuius q capella possit
fieri collegiata eccia inui-
to p̄rono nō pdit ꝓpterea
ius pn̄tandi rectorē. siue
ro ōsentiat ut fiat colle-
giata sine ptestacōe iu-
ris sui in eo casu dicā ele
ctionē rectoris ad colle-
giuꝫ tn̄ ptinē et h ec tpe
fundacōnis fieri potuit
ar. s. e. p̄terea. ij. et. x viij.
q. ij. eleuterius. vtroq;
tn̄ casu remanet p̄ronus
q̄ntū ad alia et h. c. et alia
iura que dicūt q in eccia
collegiata p̄ronus esse
non debꝫ intelligūtur de
illis eccījs que ab inicō
de voluntate p̄rom facte
sūt collegiate. b.
a ¶ Modeste. habito re-
spectu ad facultates ec-
clesie et q̄litatē psone. x.
q. iij. c. ul. et. ff. d̄ vsufru.
h et si quis. C. i. vn̄versus.
Patrono debetur honor
onus vtilitasq;. P̄nti p-
sit defendat alatur ege-
b ¶ Canonibꝫ. Unus. et
xvi. q. vij. quicūq;.
[P]Er nr̄as. ingerē. h-
ipso tanq ābicōs9
debet repelli. viij. q. i. in
scripturis. et. i. q. vi. sicut
is qui. si. C. de epi. et cle.
si quēq. et. ff. de pcu. q.
omia. q nō ambicōe h
labore vnūquēq; ad ho-
norē ouenit puenē. C. de
re mili. l. ōtra publicā. li.
xij. et. lxi. di. miramur. ad
fi. ar. d̄. s. de elec. cū i iure.
d ¶ P̄ntare. q dr̄a debꝫ
esse inter pn̄tatū et pn̄tā-
tem dātē et recipiētē. s. de
insti. cū ad nr̄am. et inter
baptizatū et baptizātē. s.
de bap. et eius effec. debi
tum. et. ff. de tu. et cura. da-
ab hn̄s. p̄tor. et. ff. de of.
p̄tor. l. ul. et hec est racō
quare psona electa nō vid̕r cōputāda inter eligētes ut augeat nu-
merū eligētiū q a seip̄o orīri nō dꝫ. xxiiij. q. i. didicim9. et int9 ort9
[C]ocidit. i. q. i. quibusdā. qm̄. ar. d̄. e. ti. eam te. ibi soluitur. qd̕
Cum pter. quatuor. s. e. d̕r h intellige p id qd̕ d̕r. s. e. qm̄. et.
[C]um dilcūs. pn̄tauit. epo diocesano h nō fuit admis- et. c. eā te.
sus ut. j. seqt̄. f ¶ Ecciaꝫ. de berouilla. s. in qua legatus istitue
rat p̄dictū. w. h dioc. epus fecit ibi quādam ōmutacōnē de cōsen
su ptiū. pbenda illa que vacabat in eccia sancti martini carnoteñ.
debebat assignari. b. clerico. vñ. w. renūciauit illi eccie de berouil-
la quā habuit a legato et ep̄s illi cōtulit illā pbendā i eccia sancti
martini quā debuit hr̄e. b. et illā ecciam de berouilla sic vacātē ad
pn̄tacōnē p̄dicti ard̕. ōtulit. b. clerico vñ orta fuit ōtētio inter istū
. b. et p̄dictū. g. quē pmo pn̄tauit ard̕. ōtra mādatū legati.
g ¶ Laicus. racōne p̄rimonij. et ꝑpa argumētatur duobꝫ modis et
vtroq; modo ducitur ille ad incōueniēs. pmo sic si pn̄tat cū tanq la
icus melior ē ōdicō possidētis. s. e. q aūt. i. sen. si tanq clericus g̊ p-
sentacō nō tenuit q erat interdcā p legatū et ita p nō dato hētur
. s. e. q aūt. in fi. i. sen. in fi. h ¶ Statutū. s. e. q aūt. i. sen.

quoq; honor pcessionis fun-
datori suatur et si ad inopiā
vergat ab eccia illi modeste
succurritur sicut in sacris est ca-
nonibꝫ institutū. Innoc. iij.
Prothomagen. arepo.
[P]Er nr̄as postulasti lr̄as
edoceri vtrū clericus ad va-
cantē ecciam in qua ius obti
net p̄ronatus seipsū si e ydo
neus valeat pn̄tare. Cū igi
tur nullus se ingerē debeat ec
clesiastice placōnis officijs
rn̄demus q nullꝰ se p̄t ad p-
sonatū alicuius eccie pn̄tare
quātūcūq; ydoneus sit et qui
buscūq; meritis et studijs ad-
iuuetur. Idē ouerren. epo.
[C]Um pter discordias
laicoꝝ. et. j. f. t. m. q. si de
iure p̄ronatus q̄stio emersit
inter aliquos et ab eo cui cō-
petit intra quatuor mēses nō
fuerit diffinitū extūc ecciaꝫ ip
sam de psona nō differas ydo
nea ordiare. itaq; illi ex h nō
debeat in posterū puidiciū ge
nerari qui ius eiuscer p̄ronā-
tus. Idē ardia. et cācellarib
altissiodoreñ.
[C]Um dilcūs filius. et. j. cū
ostien. eps tūc ap. se. le. ardi-
acono carnot. mādauerit ut
ecciam quā in ardi. suo pmo
vacaē ōtīgēt donacōni sue s-
uaret inhibēs ne alicui cōfer-
ret eādem de qua. w. clico dis
posuerat puidēt eccia de be-
rouilla ibi vacassꝫ idē ardiac.
ōtra mādatū eiusdē legati ad
ipam. g. sbdiaconū pn̄tauit
cuius fcō ab eodē legato cas-
sato ipe pfato. w. ocessit ecci
am sic vacātem. et. j. vacāte ve-
ro quadā pbenda in eccia sā
martini carnoteñ. dioc. epus
dcām ecciam ad pn̄tacōnem
ardiaconi. b. clico. pbedā vero
pfato. w. assigrē curauit. vñ
ipe. b. supplicabat eādem sibi
ecciam cōfirmari ut pote quā
ad pn̄tacōnē ardiaconi veri
p̄roni se dicebat adeptum. et. j.
Nos attēdētes q et si pfatus
ardiacon9 mēoratū. g. tanq
laicus ad illā ecciam pn̄tassꝫ.
q tn̄ p diocesanū admissus
nō fuit h dcūs. b. ab eodē ard.
pn̄tatus a diocesano epo insti
tutus iuxta statutū alexādri
ppe nō pmus h scdus ius est
assecutus in eccia mēorata. et
si ardiacon9 pfatū. g. tanq cle
ricus pn̄tauit qm̄ in eo q tanq
clericus faciebat sberat iuris-
dictōni legati vñ postq idem
legatus donationē illius ec-
clesie sibi decreuerat resuādā
ad eā tanq clericus nō potuit
quēpiā pn̄taē pn̄tacōnē ipsi-
us minus canonice factā decē
nimus et ea nō obstāte ocessi
onē eiusdē eccie factaꝫ p no-
minato. b. pnūciamus canō-
nicā extitisse adiudicātes ei-
dem p̄fatā ecciam cū fructibꝫ

i ¶ Resuandā. h quid si exiret puinciā et vacaēt. credo q ard̕. tūc illā
possꝫ ōferre q egrediēdo puinciā finitur legacō. s. de offi. le. nouit.
. c. ul. h si resuasset donacōi ppe tūc nō credo q possꝫ illā ōferre sec9
in negocijs iam ceptis anq egrediatur puinciā. s. de of. le. c. ulti.
k ¶ Clericus. secus si tanq laicus q tūc possꝫ nō obstāte resuacōe
l ¶ P̄ntare. et ita patꝫ h q legatus p̄t resuare sue dona- legat
cōni pmā vacaturā et si ōtra fiat nō valet. h vid̕r q p bibicō nō va
leat. ar. s. de pbē. dilcis.
quia concessio de prima
vacatura facta a legato
non tenuit nec valebat
ibi. sed non est cōtra q
h nō dedit h resuauit sue
donacōi h ibi dedit. p̄terea
illud vid̕r fieri in fraudē
canonis vñ nō debebat
valē. s. de ocess. pben. cō-
stitutus. so. aliud est de e-
piscopo q nō habꝫ tan
tam ptātem sic legatus
vñ epus nō possꝫ sibi re
seruaē pmā vacaturā cū
talē ptātē nō hēat mo-
si vacaēt cū ad eū nō ptī
neret ōferre. Itē vid̕r q
liberā electōnē possit le-
gatus auferre caplo. q
qua racōe p̄t resuaē sibi
pmā vacaturā et scdam et
terciā et sic nō eligerent.
dicas q liberā electōꝫ nō
p̄t auferre q sic possꝫ e
os puare in totū qd̕ nō
possꝫ licꝫ tpe sue legacō-
nis possit interdicē et sibi
reseruaē electōes. si num
quid legatus possꝫ dare
ecciam inuito p̄rono lai
co qd̕ vid̕r q plus iuris
habꝫ in cōcessiōe plaus
q̄ in pn̄tacōe p̄ron9. s.
de of. leg. dilcūs. q qui
libꝫ p̄ronus vndecūq; ha
beat p̄ronatū sbest lega
to q̄ntū ad ius p̄ronatus
. i. q̄ntū ad cognicōꝫ iuris
p̄ronatus. ar. s. de iudi. q-
to. h h vid̕r speale i lega
to dn̄i ppe q eps inuito
p̄rono nō possꝫ ecciā da
re. x vi. q. vij. decernim9.
h certe q̄ ius p̄ronus sb-
sit legato q̄ntū ad ius pa
tronatus vid̕r q ei pos-
sit auferre pn̄tacōnē p
ueniētem racōne p̄rimo
nij sic possꝫ puenientē ra
tione eccie et h inuitur
h et ex hac distinctōe. a-
lias quare distiguitur
inter pn̄tatū a laico et cle
rico. licꝫ enī ppa cōcedat
q legatus ocedat ecciā
inuitis p̄ronis nō tn̄ seqtur q ocesserit inuitis p̄ronis hn̄tibꝫ ius
p̄ronatus racōne p̄rimonij. ar. ff. ne quid in lo. pub. l. i. C. si qs ap
cipe. quidā p̄ferūt pmū dictū h istōd maiori nititur equitate ut p̄ro
nus racōne p̄rimonij qui dotauit ecciam nō puetur iure suo nec fi
at ei hec iniuria et ꝑpter h sbtrahentur et ipe et alij a fundacōe ecciaꝝ
m ¶ Perceptis. q male fidei possessor fuit q Parum et h verū est
ex quo p̄cessit mādatū nec fuit p ep̄m admissus ut d̕ hic et ita nul
lam habꝫ excusacōeꝫ. C. de rei vēn. certi. imo et quos papa potuit
ltime istitutus q ē violētus possessor. s. d̕ resti. spo. gu s. ubi de
[P]Astoralis. appellauerit. filis appellacō et. j. e. c. ul. si nūqd tā
appellacōi erit deferēduꝫ. vid̕r q sic q ex sola pn̄tacōe facta
a vero p̄rono acquiritur ius pn̄tato ita q si aliū nō pn̄tauerit ob
tinē dꝫ adulsus aliū institutū. s. de re. iudi. cū sbtoldus. et indi9. x vi.
. q. vij. decernimus. et ita tenꝫ appellacō cū nullus adhuc sit pn̄ta
tus. p̄t dici q appellacō ab inicio tenꝫ h si p̄ronus postea aliū pn̄-
tauerit et ep̄us instituerit ip̄m iam nō obstat appellacō cū sit p-
missum a iure variaē. s. e. q aūt. e. c. cū aūt. epus vero p̄ronus
illū pmū pn̄tatū nō admisit ut h d̕ h non ex vi appellacōis

malicō se ipsū repulit. a ¶ Distinguēs. s. e. cū aūt.
b ¶ Cēsuit. s. e. q aūt. c ¶ Robur. ecce vna dīa inter pn̄tatū a lai
co et inter pn̄tatū a clerico qz laicus variare pt clericus nō. s. e. cū
autē. vn̄ vid3 q si laic9 pn̄tet indignū nō pdat ius eligēdi. ar. s. de
of. or. d. cū vos. vbi de h. habit q maliciose nō admiserit cū. epus
d ¶ Maliciose. h qs p nō qz p ipius fide psumitur. s. de elec. bo
ne. i. et. s. d. pba. post cessionē. Itē nllo aliqd obiciēte ipe pt eū re
pellē. s. de elec. venabilē.
et. c. cū nobis olim. ar. x
xviij. di. pusq. et. xxxix.
di. petrus. h potius dri
um ē verū qz qui maliciā
obicit eā pbaē deb3. ff. de
pbac. quotiēs. C. qui do
lo. et. vi. q. ij. placuit. et
c. si tm̄. dicēdū est h q
eps deb3 ostendē q ille
nō sit ydoneus qz quilis
bet psumitur ydone9 bo
nus nisi pbetur malus.
s. de scru. in or. fa. c. vno.
et. s. de psup. dudū. alias
psumitur malicia epi ar.
ff. de rei ven. l. is qui dolo.
et fuit h nouū ius z exqui
situ ut epus ppter dolum
suū teneatur ei puidere.
ar. p d cē. l. is qui dolo. et
in h puidicat successori
sic si ordinaē illū sine ti
tulo. s. de pben. cū scdm
aplm. et est sile. qui enim
recusat ydoneū fideiusso
rem tenetur actōe iniuri
arū. ff. qui satisdaē co. si
vero. in fi. et eo ipo pba
tur malicia q eū repellit
nulla examiacōne fcā de
e ¶ In quo. sic g9 ipso.
puniatur aliqs in eo in q
deliquit. s. de trāsla. qto.
et. c. inter corpalia. et. j.
de immu. ec. c. ul. xvij. q.
iiij. Frater z coepus.
f ¶ Postulasti. electio.
Due ponūtur h q
stiones. vna ē si sacdos
prochialis possit aliquē
ordinādū pn̄tare ad ti
tulū ecclie sue irrequisito
patrono. Scda si vacāte
eccia ille sic intitulatus sit
alij pferēdus quē pron9
pn̄tauerit. Ad pmā qōe3
nō vid3 rn̄dere. Ad scdā3
rn̄det q nō fit puidiciu3
prono qn̄ possit pn̄taē
quē velit. p h pt dici q
vtriq3 qōm rn̄sum ē. ut
si illi intitulati maneāt in
eccia pronus tn̄ pt pn̄ta
re quē velit qui erit pla
tus ecclie et isti intitulati
ius nō hn̄t in eccia qz nec sūt ibi ut collegiū h simplicē sustētacō3
hn̄t nec eo3 osensus requiritur in electōne sacerdotis h solus pro
nus eliget et ita nō fit puidiciū prono p talē intitulacō3 qn̄tū ad p
sentacōnē cū eo inuito nō possint intitulari. h si osentiēt intitula ti
om et tūc fit ei puidiciū qz postea tenetur illū pn̄taē ut dicit in fi.
et q h fieri possit inuito prono ē ar. s. de fil. psbi. posuit. et. vij. q.
i. illud. aliud vid3 in prono epo. xvi. q. v. si quis epo3. h quid si p
sente z nō otradicēte prono intitulatur. vid3 osentiē exquo nō pte
statur ius suū ar. liiij. di. si hu9. ij. ff. de exerci. l. i. C. m̄grm. ff. ad mu
nici. l. ij. h h non ē verū qz nō noc3 ei taciturnitas si eo inuito pn̄t
fieri talia. vel poss3 intelligi aliter qd dicit inferius ut nullu3 pro
nis puidiciū gn̄etur. dicit Jo. nō puidicatur qn̄ possint remoueri
ab ipsis pronis p9 mortē sacerdotis. h d vid3 qz successor tenetur
nlominus illis puidē. s. de pben. cū scdm aplm. et hug. dicit quia
ad pronū vid3 spectare nō tm̄ pn̄tacō sacerdotis h alio3 clerico3
lxiij. di. pn̄cipali. et. xviij. q. ij. eleutherius. et. xvi. q. v. si quis epo
rum. in auten. de sanc. epi. C. si qs oratorij domū. coll. ix. dū tn̄ absit
osensus plati. ar. s. de fil. psbi. posuit. nā proni iudiciū multū est

medio tpe pceptis ex eā ple
ne ac pacifice possidēdā pdi
cto. g. sup hoc ppetuo silētiu3
imponēdo. I de elien. epo.

PAstoralis officij z. j. po
stulasti edoceri an cleri
cus ad aliquā ecciam a pro
no laico pn̄tat9 si diocesan9
epus ipsū nō duxerit admit
tendū ex hmōi pn̄tacōne ali
quid iuris assequatur in illa.
z si forte idē ad se. ap. appella
uerit et post appellacōne3 ab
ipo interpositam ide3 patro
nus aliu3 curauerit psentare
ac scdm instituit eps pn̄tatū
ide3 ab ipa eccia debeat amo
ueri. Nos igitur alex. ppe. ve
stigijs inhērentes qui inter p
sentatos a clico et laico pro
nis distiguēs inter pn̄tatos
a laico oditiōe3 possidētis cē
suit meliorē dici9 q institutio
pn̄tati scdo loco a laico pro
no robur obtinet firmitatis.
verūtamē ostituim9 ut epus
qui pn̄tatū ydoneū maliciose
recusauit admittē ad puidē
dum eidē in opetēti bn̄ficio o
pellatur. ut puniatur in eo in
quo ipsū non ē dubiū deliqs
se. I de aurien. epo.

POstulasti p sedē aplicā
edoceri ut cū rectoēs proch
ialiū eccia3 quosdā pn̄tent
ad sua3 eccia3 titulos ordi
nādos vtrū electō taliū ad
ipsos rectores ptineat vel ec
ad pronos. et si in hijs pro
norū non ē requirēdus assen
sus vtrū ius maneat illis sal
uū eligēdi ut cū ipas eccias
vacare otigerit, intitulati hu
iusmodi nō sūt alijs pferēdi.
Ad qd. bre. r. q p intitulacō3
hmōi nullū pronis puidiciū
gn̄etur quin possint alios ad
illas eccias cū vacauerit pn̄
tare nisi de prono3 pcessiss3
assensu. Greg. ix. are. ebora.

TRansmisse ad nos tue
lre otinebāt q cū caplm
eboracē. ecciam de gamefor
de vacātem in qua ius obtinēt
pronatus. h. cleico ocessissent
ipsi postmod. l. clericū tibi ad
eādē ecciā pn̄tarūt p9 appella
tionē ab eodē. r. ad se. ap. int
iectam z. j. osultacōi. t. t. r. q
cū ex vi iuris pronatus non
ocessio h pn̄tatio ptineat ad
pronū pn̄tatū si ei aliqd non
obsistat canōicū institué i ipa
eccia poteris ut pote potiorē.

De censi. exactōib9 z pcur

Ex oci. apud guarmaciā.

SAncitū ē ut vniciuiq3
ecclie vnus māsus in
teger z absq3 vllo h
uicō tribuat. et psbri i eis osti
tuti non de decimis neq3 de ob
lationib9 fidelū non de domi
bus neq3 de areis vel de ortis
iuxta eccia3 positis neq3 de p
dicto manso aliquod huiciū
faciant pter ecciasticum et h

sequēdū qui ita dilexit ecciā3 ut ei sua oferret. ar. ff. de osir. tu. si pa
tronus. otrarū tn̄ notauit Jo. in. c. pn̄cipali. q electō clerici nō pti
neat ad pronū h ad platū. credo potius stādū ut h notatur vbi sūt
tm̄ duo in eccia. s. rector z clericus q pronus pn̄tet vtrūq3 cū eccia
nō dicatur collegiata ut no. s. de elec. c. i. h in collegiata eccia nullu3
g ¶ Transmisse. appellacōnē. quē appellacō nō tenuit 9 pt pn̄tare.
h ¶ cū nullū ius habuit cū ad ipsū nō ptineat oessio h pn̄tacō ut
j. sequitur. qz p nō dato
habetur z c. s. e. q autē.
in fi. et ita nō interērat e
ius appellaē qz nō solēt
audiri z c. ij. q. vi. non so
lent. s. de elec. cū inter. r.
et. s. de hijs q fi. a ma. p.
f ¶ Ex vi. no9 ca. ex ore.
ta g vim et ptāte3 quam
hab3 pronus qz pron9
in eo q pronus ecciam
donaē nō pt. s. e. q autē.
et. c. illud. h solā pn̄tacō
nem ut h pat3 vn̄ nl ali
ud sibi vendicare d3. s. e.
cū scdm. et ita cōcessio i
sta nulla fuit vn̄ nō psti
tit impedimētū scde pn̄
tacōm quā idem caplm
postea fecit. sic. s. e. illd.
et. c. cū laici. et ē ar. q nō
pstat impedimētu3 qd
de iure nō sortitur effectū
h vid3 q caplm eborac.
faciēdo q nō lic3 ocedēdo
ecciā puari debuit ptāte
saltē ea vice pn̄tandi qz
dixit sibi ius ut puiatur
in eo i quo deliquit. s. e.
pastoralis. s. de trāslac.
quāto. z ar. xvi. q. vi. pla
cuit. ppter h nō puniūt
qz et ipi iidē correxerunt
factū suū pn̄tando put
debebāt. nec ē iste casus
in quo puetur quis ptā
te eligēdi qz cū sit illud
pena nō deb3 imponi ni
si expmatur q sit impo
nēda. pterea nō peccaue
rūt eligēdo qz nō elegert
ergo puiri non debēt in
eo i quo nō peccauerūt.
g ¶ Potiorē. et vere po
tior est qz nullu3 ius ha
buit alter ut dictū est.
SAncitum. istd. c.
hēs. xxiij. q. ulti.
sancitū.
h ¶ Mansus. mansū vo
cat h agrum vn̄ pcipitur
frumentū z vinū ad euca
ristiā faciendā de tali nū
quā pstatur tributū. C. d
sacrosanc. ec. l. licet. man
sus d3 in vulgari italico
rum qn̄titas terre que sufficit duob9 bob9 in āno ad laborādū.
i ¶ Seruicio. h quid dices si mansus iste pmo fuit tributari9 al
teri9 ecclie qz eccia illa prochiales decias inde pcipiebat. ala. dixit
q mansus iste in fauorē ecclie a tributo liberatur sic huus factus
psbiter a huitute liberatur. ad h inducit. xxiij. q. ul. scdm canonica3.
alia aūt pdia collata ecclie a tributis ecclie nō liberātur ut h in fine
qz res trāsit cū onere suo. s. de pignor. ex lris. s. de deci. cū nō sit. et
C. si sine cen. vel reli. l. i. ij. et. iij. ff. de pig. ac. sane. et. l. se. C. si fund9.
et. xxiij. q. ul. tributū. et. xi. q. i. si tributū. et. C. de epi. et cle. l. iij. n̄ for
sitan quid speale dicatur in dote ecclie ar. s. de deci. nouū genus. sed
verius credo q mansus ille qui datur ecclie etiā in ipa fundacōne
si pmo erat tributarius vel soluebātur decime de ipo ecclie prochi
ali nō deb3 eccia ppter h iure suo puari. xvi. q. i. ecclie antiquitus.
xxiij. q. viij. tributū. nisi fortassis modicū ledētur qd de facili pati
possit. h si ex hoc lederetur non debet de iure suo puari qz tūc etiā p
uilegiū pditur ppter enorme detrimentū. j. de v. sig. quid p nouale.
et h bn̄ licitū ē q tale tributū ecciasticū appellari pt ad qd tenetur
k ¶ Eccīasticū. ecce q eccia pt soluē tributū ) eccia ut. j. sequitur.

ecclesiasticū ar. xviij. q. ij. servitiū. et xij. q. ij. eccl'ia⁊. et xi. q. i. si tributū .xxiij. q. ulti. tributuꝫ. ut dictum est. res trāsit cū onē suo. xvi. q. i.
a Senioribꝫ. i. dn̄is. et ē ar. q. si quis laicus. c. di. racōms.
O Mnis aīa. vos subditi. ꝟ dictū fuit laicis sicut illō. xi. q. i. magnum. et s. de maio. et obe. solite. et pt extēdi ad eccl'iasticos clericos circa exteriora. xxiij. q. ul. tributū. vel q obediē debent p̄latis suis. xxiij. di. quāq. s. de elec. significasti. vinc.

aliquid amplius habuerint inde senioribꝫ debitū servitium impēdant. Augꝰ. sup epl'aꝫ ad romanos.
O Mnis anima sublimioribꝫ ptātibꝫ subdita sit ⁊c. et vos subditi esse debetis. ideo enī tributa p̄statis q hec ē pbacō subiectōnis. Greg. steffano cancellario.
S Cientes ⁊c. asse- Sruit p̄dcūs abbas presbiterū masse nouas mōasterio ɔsuetudines velle imponē ⁊c. q. si ab inicio h nō fuerit etiam labētibꝫ tpibꝫ aliqd nouiter nō pmittas impom.
I Tē ɔstātinopol. epo.
L Icet multuꝫ ⁊c. Dixit qꝫ p̄dictus cecus q ad collcās inter alios pūter ɔpellatur qd fieri nō pmittas q cū quē cecitas sua grauat inhūanuꝫ ē nimis in collectōne affligere cui debuerat ex collcās si esset necitas miseri. Pascalis. n. comitisse mattilde.
P Eruenit ad nos ⁊c. in ⁊c. q cēsus ignorātie nec diuinis nec hūanis legibꝫ iuenitur. oportꝫ quippe ut omnis census ad quid et qn̄ psolui debeat psciatur. Exoci. later.
C Vm apl's se ac suos p̄prijs manibꝫ decreuerit exhibēdos ut locū p̄dicandi auferret pseudo apl'is et illis quibꝫ p̄dicabat nō existēt onerosus. graue nimis esse dinoscitur q quidā platoꝝ ita in pcuracōibꝫ graues existāt ut interdū eccl'iastica ornamēta subditi exponē ɔpellantur et lōgi tpis victū breuis hora ɔsumat. Quocirca statuimꝰ q arcepi prochias visitantes p diuersitate pvinciaꝝ ⁊ facultatibꝫ eccl'iaꝝ. xl. vel. l. euectōnis numerum. epi aūt. xx. vel .xxx. cardiales. xxv. nūq excedāt. archidiaconus vero. v. aut .vij. decani ɔstituti sb ipis duobꝫ equis ɔtēti existant. nec cū canibꝫ venatorijs ⁊ auibus pficiscātur sꝫ ita procedāt ut non q̄ sua sūt sꝫ que ihu xp̄i querē videātur. nec sūptuosas epulas querāt sꝫ cū gr̄aꝝ actione recipiāt qd honeste ac ɔpetēter illis fuerit mīstratū. Prohibemus etiā ne sbditos suos tallijs ⁊ exactōnibꝫ epi grauare psumāt. sustinemus autē pro multis necitatibꝫ q̄ aliquotiēs supueniūt ut si manifesta ac racōnabilis cā extiterit cū caritate moderatū ab eis valeāt auxiliū postulare. Cū enī dicat apl'us. non debēt filij thezaurisare pentibꝫ sed pentes filijs. multū longe a p̄rna pietate vid̄r si p̄positi sbditis suis graues existāt quos in cūctis necitatibꝫ pastoris debent more fouē. Archidiaconi vero siue decani nullas exactiones siue tallias in p̄sbros seu clericos exercere psumāt.
Sane qd de p̄dicto numero euectōnis s'm tolerātiā dictū ē in illis locis poterit obsuari in quibꝫ āpliores sūt redditus et eccl'iastice facultates

b Probatio. x. q. iij. illud. C. de epi. et cle. nulli.
S Cientes. p̄sbrm. id est epm. xciij. di. legiꝰ. et xcv. di. ecce. et viij. q. ij. hoc tm̄.
c Ab inicio. sic g ab inicio pt impom cēsus ab ipo p̄rono de ɔsensu epi .s. ti. pxi. p̄terea. ij. et xviij. q. ij. eleutheriꝰ. j. e. q̄sto. postea vero impom non pt nec impositus augeri. j. e. ꝓhibemꝰ. et ī a est h ar. iniciū eē spectandū. C. de bo. que lib. cū oportꝫ. in fi. ff. de pen̄. si quis. § qui ab orcōms. i. q. i. quibusdaꝫ. C. cōia de vsucap. l. i. et ul. de cō. di. i. placuit. et ff. como. l. i. in fi. et vi. di. testamētum. et s. de loca. et ɔdu. ꝓpter sterilitatem. § i. et .ff. de neg. ge. sꝫ an vltro. § i. in fi. ff. de v. ob. cōtinuus. § cū quis. ff. de cōtra. tu. ac. quid g. § sufficit. ar. ɔ. scꝫ finē cause eē spectādū. j. qui si. sūt letanta. in auten. de nupc. § q vero. coll. iiij. xxij. q. ij. q ait. ff. q satis. cosi anteq. de pe. di. iij. § i. .vij. q. i. suggestū. s. de renūcia. c. i. ar. ɔ. scꝫ mediū eē spectādū. vnde illud. Cū medio sp gaudebat ludē forma. Maior enim medijs gratia rebꝫ inest. s. de testi. cū tu. et xlv. di. disciplina. et c. sūt nāq. et. s. de of. dele. quereti. et .xciij. q. iiij. quidā cū bonorū. in fi. ff. de pen̄. respiciendū. C. de custo. et exhi. re. si quis. ar. ɔ. q mediū non sit respiciēdū. C. de h're. insti. sꝫ et si. § solemus. so. mediū spectandum ē in dissensione ɔpinionū et opio media mag s ē amplectēda. s. de of. dele. quereti. qd dr iniciū eē spectādū ⁊ finē eē spectādū soluit'. s. de elec. dudū. ubi de h iueni
L Es alias ɔcordātias.
L Icet multū. pmittas. quid ad p̄pam de isto ceco cū nō videatur de sua iurisdictōne sꝫ potius ad secularē. imo cū sit miserabilis psona eius ptectō ptinꝫ ad eccl'iam. lxxxvij. di. c. i. et ij. et racōne pcc̄i saltē ptinꝫ ad eccl'iam. s. de iudi. nouit. et ar. xi. q.
d Misereri. potius ē ɔsulendū talibꝫ q auferē. l. i. relatū. vinc. dum. C. ne no. vec. l. i. qui enim morbo corpali laborāt a psonalibꝫ muneribꝫ excusantur. C. qui mor. cor. excu. l. i. ij. li. x. sꝫ p̄uilegiū istd non extēditur ad filios. C. e. l. ul. et sic satis iste affligitur. nec debet amplius affligi. s. de cle. egro. c. i. et vij. q. i. cū pcussio. et iij. q. ix. in.
P Eruenit. Ca. abbas fraxinoreñ. depdatus fuit eccl'iam carpeñ. occasiōe cuiusdā census quē abbas petiebat ab eccl'ia carpeñ. dicebat arp̄sbr carpeñ. q nesciebat cām quare soluere debēt illū censū quesiuit a p̄pa quid iuris eēt et ipe rn̄det. put sequitur in l'ra. Iste due eccl'ie sūt in dio. mutiñ. et comitissa matildis fuit dn̄a ⁊ p̄rona in vtraq eccl'ia. dicas.

e Ignorātie. i. cuius cā ignoratur. ff. de fideius. si quis postq. et si quis p eo. et ff. qn̄ dies le. ce. h'mōi legatū. sꝫ nūquid talis cēsus siue ɔsimile seruiciū pt acquiri tpe. vid̄r q non q sic tpus non tollet obligationē. ff. de ac. et obli. l. obligacōnū. et § placꝫ. ita nec inducit. C. de pac. si certis āmis. i. q. i. nullus eps. ad finē qōms vbi de si .q. iij. q cognouimꝰ. C. ne vx. p ma. l. ul. ar. ɔ. xviij. q. ij. seruiciū .q. iij. quesitū. in fi. ff. de vsur. cū de in rem v'so. ff. de aqua plu. ar. l. ul. .ff. si seruitus ven. si q's diuturno. licꝫ ius nō pbeat ut ibi d'r. so. licꝫ ex tpe nō acquiratur obligatio [illegible] h'mōi seruitutes siue [illegible] cia bn̄ acquiruntur etiā si nō habeat cōtinuā cām .C. de serui. et aqua. l. i. et et .ff. de aqua plu. ar. l. i. et de seruitu. temp. acq. redit. lo quiuis. C. de agri. et censi. libro. [illegible] .xviij. q. ij. seruiciū. [illegible] h'mōi seruicia acquiri pt spaciō .xl. annoꝝ et similiter lige de hijs que ius [illegible] possideri non vetat [illegible] vero que possideri non pnt nō pscribuntur sine titulo ut dixi. s. de psc. si diligēti. q nec possessor in talibus defendi[illegible] et si quis aliud pcarie le sibi deberi sufficit allegare cām i libello [illegible] lam nō probet [illegible] pbet tpus ar. ff. [illegible] ven. l. si q's diuturno [illegible] dixi. s. de cōsue. cū [illegible] dicit q nō ē nec'e allegare cām exprimē. si hec [illegible] si. ɔtradicit ibi ad quid solui debeat psciatur [illegible] oti dicto ɔcordat.
e Diuinis. i. canonis. .iij. q. v. quia suspecti.
f Inuenitur. supple q solui debeat sine cā isto qui petit cām allegat dixi. s.
C Vm apl's. exhibendos. i. pcuratos. xvi. q. i. iam nūc. in fi. et x. q. i.
g Graues. i. o[illegible] nerosi qd facē non debē nō si grauatur eccl'ia [illegible] expēsis debet visitare. x. q. iij. cauendum. et x. q. placuit.
h Consumat. vsq ad exinanicōe extremi[illegible] tis. x. q. i. cauendū. x. q. ij. placuit.
i Arcepi. ar. q arceps debet visitare pvinciam [illegible] curacōes a subditis suis fraganeoꝝ suoꝝ exigē. j. e. sopite.
k Epi. x. q. iij. inter cetera. ɔ. vbi d'r q l. [illegible]
corrigitur p istud.
l Decani. i. arp̄sbri rurales.
m Existant. quid ergo si plures ducūt nūquid poterūt i supfluis ꝓhiberi videtur q sic. ff. de aqua coti. et esti. l. i. § tre[illegible] actus. x. q. q ɔgnouimus. lxiij. di. quia p ambicōes. j. de exces. p̄latoꝝ. cū ad quorūdā. pt dici q pt denegari in supfluis. sed si ꝓpterea subditi excōicentur tenēt forte sn̄ia q sn̄ia pastoris siue iusta siue iniusta sit timēda est. xi. q. iij. c. i. et ij. et illa dec. cū ad quorūdam. con[illegible] n et specialē indulgētiam ut quidā dicūt. t.
n Canibꝫ. j. de cle. vena. c. i. et ij. et xxxiiij. di. quorūdam. [illegible] di. esau. et c. amputatis.
o Que sua. lxiij. di. nosse. et viij. q. i. sꝫ epi in eccl'ia. lxv. di. licet. v. di. eccl'ie p̄ncipes. et iiij. di. deniq.
o Sūptuosas. xxx. ɔtrariū faciūt nam vix cautela diuersoꝝ coꝝ eos pt satiaē. vnde dicit lex q ex nimia ingurgitacōe ciboꝝ .ff. de edil'. edic. q. i. clauū. § is cui. habeat g paupem cibū. [illegible]

·c pn̄s·xxxv·di·ecc̄e p̄ncez·s·xij·q·ij·gloria ep̄i·lau.
a ❡Racōnabilis·si de h̄ dubitetur supioris arbitrio determinetur·
ar·x·q·iij·q̄ cognouim⁹·xi·q·i·si clericus· ❡ure filius succedit pa-
b ❡Filijs·xvi·q·i·p̄dicator·ordine eni na- tri ⁊ nō ecōūso·ff·vn̄ li-
scripto·❡·nō sic pentib·iste tn̄ ordo plerūq̄ turbatur·ff·de inof·te-
nam et si·vn̄ dixit dn̄s bulgarus cū suus vnicus filius decessisset·
Ordine turbato succedis bulgare nato·et sic nota p̄ filijs·

l ❡Soluerit·supple sūt p̄mēdi·j·e·cū clerici·siue ponitur hic p̄ e-
m ❡Eis defunctis·q̄ pēsio illa nō ligabat successorē q̄ ecc̄iam nō
potuit cōstituē cēsualē ut dicit h̄ in si·et·s·de trāsac·de cetero·vn̄de
si petāt monachi pēsionē a successore nō deb; soluē. ❡sit īponi de
n ❡Potuerit·h̄ ē ar·bonū q̄ cēsus de aūcte ep̄i pos- nouo siue cē
o ❡Cēns·ecc̄ijs·ut·x·q·iij·illd̄. ❡augeri·dic ut·s·e·c·p̄xi·h̄.
o ❡Prohibemus·xviij·q·ij·h̄ tn̄·ar·est g̃ hic q̄ cōsuetudo ali-
arū ecc̄iaꝝ s̄uari d;·j·e·su-
per eo·ar·s·de cōsue·cum
olim.

c ❡Exactōnes·ad opus
suū sine mādato ep̄i·vel
supple n̄ in casu p̄missō·
nam que p̄mittūtur in p̄
facōib in subditis repe
tita intelligūtur·ff·de v·
obli·titia·❡·i·et·xxxij·q·
·vij·ap̄lus·⁊ de ap·scdo
requiris.
d ❡Ptātem·q̄ qd̄ p̄mi-
sum ē ad leuamē extēdi
non d; ad g̃uamen·xlv·
di·licz·s·de ap·cū spēali·
et·c·suggestū·et·j·de pe.
e ❡Vetēs· ❡ecc̄ijs·
nota g̃ cēsus nō eē augē
dos siue imponēdos de
nouo·C·de pas·p̄ua·l·i·
li·xi·et·s·de trāsac·de ce-
tero·ar·ff·de acq̄·re·do·lo
cus·s·de p̄ben·auaricie·
ubi ec̄ de h̄ tāgit·C·ne no
ua vec·l·i·ij·et·iij·ubi d;
q̄ noua vec·nō p̄nt in-
poni n̄ a p̄ncipe·j·e·sig-
nificauit·et·j·de v·sig·sup
quibusdā·et·xviij·q·ij·
s̄uicīu·vbi de h̄·et·i·q·i·
nullus ep̄s·g̃uamē·in si·
·C·de allu·l·ul·ar·5·ff·de
fideicōmis·li·l·g̃naliter·❡·
si quis alienū·ff·d flumi·
·l·i·❡·ripa·et·ff·quis ⁊ qui-
si mortis·et·j·e·q̄to·so·
si p̄ vbertatē fructuū fiat
incrementū cū eoꝝ sit ca
sus fortuitus et dubius
·C·de vsur·si ea lege·p̄p-
ter h̄ augeri nō deb; cen
sus h̄ si accedat nouū p̄-
dium noua prochia vel
aliquid tale iustam vid;
h̄re racōnē eius·ar·ff·de
vsufruc·Itē si fundi·❡·h̄
si insula·ar·s·de vi·⁊ ho·
cle·qm̄ ut ait·et·j·e·t·q̄·
f ❡Censis· ❡to·lau·
qui ponitur in ip̄a fun-
dacōne puta ut singulis
āīs soluat vnū cereum
siue librā cere·vel pipis
siue etiā certā q̄titatem
pecunie puta·x·solidos
vel minus vel etiā plus
qui p̄stantur in signū subiectōnis·s·e·c·ij·et·iij·et·s·de cā pos·c·ul.
non credo q̄ possit augeri ab ep̄o vel abbate licz augeātur posses-
siones·secus in p̄curacōe·j·e·q̄to·q̄ p̄curacō non d; p̄p̄e cēsus sed
pensio·vid; q̄ possit impoi siue augeri aūcte ep̄i·j·c·p̄xi·h̄ intel
lige si iusta cā subest·alias nō. ❡h̄re debēt·et ē ar·q̄ ep̄s fruct⁹ p-
g ❡Presumāt·vbi tn̄ censuz- rochialiū ecc̄iaꝝ siue etiā p̄bēda-
rum sibi retinē nō debet ultra modū sibi p̄missuz·x·q·iij·q̄ cogno-
uimus·s·ut ec·bn̄fi·c·vno·ar·ad h̄·s·de deci·qm̄·ala.
h ❡Minoribꝰ·xcv·di·esto·et·xxij·q·v·de forma·et si intra vniuscuiꝰq̄
ecc̄ie nō s̄uetur ecc̄iastic⁹ ordo cōfunditur·xi·q·i·pueniēt·et·ij·q·vi·q̄
se scit· i ❡Irritū·ec̄ si iurauerit h̄·j·e·g̃uis·et·c·significauit·ij·q·vi.
p ❡Preterea·ignorāte·alit̄ cēs̄ si sciēte·⁊ iusta cā s̄beēt. ❡q̄ se scit.
k ❡Illusione·pone exēplū qn̄ volūt isti sacerdotes cōstituē cē-
sum ut eoꝝ cōsang̃nei succedāt post mortē eoꝝ·j·e·cū clerici·

in paupioribꝰ aūt locis tātaz volum⁹ tenere mēsurā ut ex accessu maioꝝ minores non doleant se grauari·nec sb̄ tali indulgētia illi qui paucioribus equis vti solebāt hac tenus pluriū sibi credāt ptātez

Indultā. Et eodem.

Prohibem⁹ insup ne ab abbatibꝰ ep̄is vel alijs p̄latis noui cēsus imponātur ecc̄ijs nec vetēs augeātur·nec ptez reddituū suis vsibꝰ appropare p̄sumāt h̄ libtatez quā sibi maiores cōs̄uare desiderāt in noribꝰ suis bona volūtate cōs̄uent·si quis vero aliter fecerit irritū qd̄ egerit hēatur.

Alex·iij·vigor·ep̄o.

Preterea illi qui ep̄o ignorāte aūcte sua pensionē ānuā de ecc̄ijs quadā illusione soluerint siue receperint eis defunctis in recepcōne pensiōis nō sūt aliq̄tenus audiendi si pōtificis ā alterius qui de iure id facē potuerit aūctem ⁊ assensū sup h̄ nō interuenisse cōstiterit·nō eni simplices sacerdotes vel clerici p̄nt ecc̄ias q̄bus p̄sunt aūcte sua p̄sertim post decessum suū efficē cēsuales.

Idem carnoten̄·ep̄o

Eccl̄ijs quas de nouo episcopi de manibꝰ laicoꝝ eripuīt p̄ter cathedraticū ⁊ iura oīa q̄ alijs ecc̄ijs imponūt̄ exactōnē p̄hibemus impoi.

Innouamus ⁊·j·

Idem.

Nec quisq̄ alicui nouas pedagioꝝ exactōnes sine aūcte et cōsensu regū et principum statuē aliquo modo p̄sumat·si quis aūt cōtra h̄ fecerit et cōmonitus nō destiterit donec satisfaciat cōīone careat xp̄iana.

Idem cantuar̄·arc̄e·⁊ eius

Cum clerici ❡suffrag̃.

et·j·Ad h̄ q̄ clerici quidam cū religiosis collusione facta citra aūc·dioc·ep̄i ecc̄ias quas tenēt eis cōstituūt cēsuales ut post decessum eoꝝ eedem ecc̄ie p̄ repn̄tacōz eorundē religiosoꝝ ad filios vl̄ nepotes clericoꝝ ipsoꝝ possint trāsferri p̄cipimus ut si q̄ inuēti fuerint facē talia eos a p̄scriptis ecc̄ijs nō differatis ap·postpo·remouē.

Idem.

Ea que de auaricie et·j·

Cū autē p̄pter bti petri visitacōnē denarioꝝ collcām p ar̄ d·vros feceritis ecc̄ias vel prochias nō grauetis·q̄ si secus p̄sūpſitis id qd̄ videmini h̄re auferetur a vobis.

Significauit ❡Lucius·iij·

nobis·c·rector ecc̄ie de fulcig·q̄ cū a monachis de caustig̃·ad regimen ip̄ius ecc̄ie fuiss; elc̄us de soluēdo eis annuo cēsu triū marcharꝝ quas p̄decessor eius soluerat p̄stitit sacramētuz·postmod̄ ep̄s dioc̄ne i q̄sū censū monachis solueret insi p̄us cōstaēt q̄ ep̄ali auctoritate fuiss; impositus in periculū ordinis interdixit ⁊·j·

Quo circa·m·q̄·si p̄fatū censū aūcte p̄sulis et nō de nouo impositum fuisse constiterit ep̄o

Innouamus·qd̄ iam sta-
tutū erat·xxiij·q·ij·si q̄s
romipetas·et·c·p̄naꝝ.
p ❡Reguz·reges eni et
p̄ncipes tm̄ ptātez h̄nt
noua pedagia cōstituēdi
·ff·de pub·et vec·l·vecti-
galia·C·ne no·vec·l·i·et
·ij·et·iij·alia oīa peda-
gia interdicta itelligunt̄
nisi ex cōsuetudine cuius
non extat mēoria exigā
tur·j·de v·sig·sup quibus
q ❡Careat· ❡dam·❡·i·
hec ē pena canonica·sm̄
leges exilio p̄petuo puni
ri deb;·C·ne no·vec·l·ul·
Cum clerici·collusio
ne·collusio est inter
reū ⁊ actorē occulta ⁊ illi-
cita pactō p̄ quā alter i
iudicio se supari p̄mittit
si·s·e·p̄terea·
r ❡Ep̄i·maxīe q̄ cū col-
lusio mala sit nō excusaē
tur aūcte ep̄i q̄ nec p̄t
ip̄se nouū censū siue pen
sionē imponē·s·e·p̄hibe
mus·ubi d h̄·alias iusta
et honesta cā interueniē-
te vid; q̄ possit ut ibi d;
s ❡Nepotes·hec est cā
quaē ista cōstituebant et
mala et ideo eius causatū
est malū·cuius eni causa-
tum est malū ip̄sū q̄ ma
lum est·vn̄ p̄nitur ut
Ea que·collcām·pre
statio quedā est quā an-
glici soluunt romane ec-
clesie et deb; eē moderata
ut certū ⁊ determiatū q̄d
detur·ff·de dam infec·ex
dāno·ar·C·de iudeis·iu-
t ❡Grauetis· ❡deos·ala·
qm̄ sub specie tributoꝝ
nō deb ēt illicite exactōes
fieri ut h̄ patz·et·ff·d of·
p̄si·illicitas·❡·illicita.
u ❡Auferetur·ne dū q̄ri
tis vsurpare qd̄ vr̄m nō
est p̄datis qd̄ vobis cō-
petē videbatur·xiij·q·i·
·❡·ij·circa finē q̄ōis·et
·xxv·q·ij·sic licz·q̄ p̄ui-
legiū in ētur amittē·xi·q·
iij·p̄uilegiū·h̄. ❡aūcte·qd̄ vid; sufficē iusta de cā tn̄·s·e·p̄tea.
Significauit·ep̄ali- ❡·s·de p̄ben·auaricie·ar·j·de ec·edi·ad audiē
x ❡Interdixit·h̄ in h̄ dubito cui potius debuit obtpaē ❡tiam.
vid; q̄ ep̄o·xi·q·iij·qui resistit·et·xxiij·q·i·quid culpatur·sed vid;
potius q̄ s̄uaē debeat iuramētū maxīe cū hēat p̄babilē cām q̄ p̄-
decessor soluit et sic erūt monachi in quasi possessione vn̄ nō debēt
p̄uari vsq̄ quo cōstet·s·ut li·pen·c·i·lau·dixit q̄ potius s̄uaē deb;
mādatū ep̄i et lr̄a illa p̄stat ar·ad h̄ ut p̄hibicōez relaxet qd̄ satis
p̄t cōcedi q̄ cōdicō s̄b intelligebatur in iuramēto hec sc; n̄ racōnabi-
le aliqd̄ impediat·et q̄ p̄sūptio ē cōtra eos ex eo q̄ ip̄m iuraē fece
runt ad qd̄ nō fuerat cōpellēdus etiā si de iure solui debeat.
y ❡De nouo·et ita ab inicō p̄t impoi·s·e·sciētes·s·de iure pa·p̄-
terea et ar·s·ut ec·bn̄fi·c·vno·nec etiā p̄ cōposicōnē·s·de trāsac·de
cetero·h̄ quē dicis censū nouū·p̄t di ci nouus q̄ nō est impositus

L

in fundacōne ip̄ius ecc̄ie ·xviij·q·ij·eleutherius·et·s·de iur·pa·p̄te rea·vel qui nō ē p̄stitus tāto tp̄e q᷑ ad ltimaȝ p̄scripcōnē puenit ß multū refert vtrū quis alleget p̄scripcōnē q᷑ ea ꝓbata obtinet licȝ in veritate fuerit nouus·an vēo censū ab inicō ōstitutū q᷑ tunc nō inuatur tp̄e n̄ cōstet q᷑ ltime fuerit constitutus vel p̄t appellari nouus qui impositus fuerit post latañ·ōcilū·ī·e·ḡuis·laur·

a ¶ Auctē epi·ß euidēter apparȝ q᷑ epi nouū censū nō p̄nt imponē et tu supple verū est sine racōnabili et iusta cā ut no·s·e·ꝓhibem⁹·dic ut

Vopite· ꝯ ibi· ꝶ ꝓcurator·et tn̄ ōstitutus erat ab vniūsitatibus pluribꝫ·ß ꝓcurator ꝓp̄e dr̄ qui mādato dn̄i res ip̄ius tractat·ff·de ꝓcura·l·i·non ē dīa in nominibꝫ s̄m canones dū tn̄ ōstet q᷑ ei detur ptās agēdi·s·de ꝓcur·peticō·vbi de hoc·et in auten·de sanc·epi·§·aliū aūt·et·§·si vero epi·coll·ix·et·i·q·iij·saluator·

b ¶ In alijs·ḡ et in monasterijs bon·q᷑ idē ius debȝ hr̄e in hijs ⁊ in alijs·s·e·ecc̄ijs·s·e·sup eo·q᷑ vna et eadē res diuerso iure cēseri nō debȝ·xij·q·ij·cognouimus·et·s·de deci·cū in tua·et ita ē hic ar·ex eo qd̄ alij faciūt q̄ cēsentur eodē iure et sub dn̄o et tu facē debes n̄ ōstēdas ōtrariū·c·di·cōtra morē·

c ¶ Iure cōi·qd̄ solū sufficit et ß ius ē·x·q·i·decernimus·ep̄m·et·c·placuit·nec obstat qd̄ dr̄·xviij·q·ij·luminoso·q᷑ illd̄ intelligitur de exēpto·

d ¶ Cōsuetudine·et sic duplici iure cēsetur vnde fortius debuit ꝓ ip̄o iudicari cū vtrūqȝ p se sufficeret·C·de edic·di·adri·tol·l·fi·

e ¶ Facultates·qd̄ quidē sp̄ ōsiderādū est·s·e·cum apl̄s·x·q·iij·cauēdū·in̄ cetera·et·c·ul·ī·e·quāto·et·c·cū nup·et ß intellige qn̄ cā correctōis et visitationis accidit·ī·e·cū nuper·ß si ex alia cā puta ꝓ negocijs ꝓprijs tunc nō debebit ꝓcuracōnē ar·x·q·iij·relatū·et·ī·e·ti·ꝓcuracōnes·ß·

G Rauis·ōcili·s·e·ꝓhibemus·et·c·p̄terea·

f ¶ Iuratoria·qd̄ potius piuriū q̄ iuramētū p̄t dici·s·de iuiur·sicut nr̄is·

g ¶ Fideiussoria·hec fideiussio nō tenȝ cū sit accessoria ei qd̄ nō tenȝ·sic·C·de leg·nō dubiū·s·de fo·ōpe·si diligēti·et·s·de re·pmu·c·ul·s·d̄ fide instru·inter dilcōs·C·de sacrosanc·ec·sancim⁹·neminem·ff·de ōdi·si·cā·āmiculū·ī·de dote p⁹ diuor·resti·et si necē·fallit ß·s·de iuiur·debitores·et·c·cū ōtigat·C·si aduūsus ven·l·i·ff·quibꝫ mo·vsuf·amit·

h ¶ Constōnes·ar·ōstōnes ad futura tm̄ extēdi· ꝯ quid tn̄·i·ṡen· ꝶ ·s·de ōsti·cognoscētes·n̄ dicatur in eis q᷑ p̄terita respiciāt·s·de cōsti·c·ul·ubi de ß·et de ß h̄ēs·lxxxij·di·c·ij·et·iij·et·xxxij·q·iiij·dixit

i ¶ Absolui·ar·ō·s·de iuiur·tua nos·hic vēo vnū tm̄ fuit ꝯ sara· ꝶ iuramētū et temerariū·ibi vēo duo ita q᷑ piuriū vitari nō poterat et ideo ibi ab ecc̄ia remouētur·et dic absolui·i·absolutos nūciari·

k ¶ Puniētes·pena vero illoꝝ qui ōtra canones veniūt multiplex est, put no·s·de elec·nl̄ est·et·s·de of·ord·ad repmēdā·ß qualit̄ puniūtur in casu isto·p̄t dici q᷑ ecc̄ia p̄uabitur ex eo q᷑ sciēter p⁹ ꝓhibicōēȝ ōtrariū facit·ß·

Q Vāto·pmordio·i·an ōsecracōnē· ꝯ xvi·q·ul·filijs· ꝯ patȝ q᷑ ab inicō de volūtate fundatoris p̄t

l ¶ Voluntate·sic ḡ· imponi cēsus·s·de iur·pa·p̄terea·xviij·q·ij·eleutherius·et ar·xvi·q·ul·filijs·decernimus·

m ¶ Teneatis·et ita sine cā ōstituta vidr̄·vn̄ nō vidr̄ q᷑ teneat·s·e·puenit·ß bn̄ ꝓuāda ē hmōi lib͛alitas·ar·s·de donac·p tuas·C·de donac·si quis argētū·§·fin

n ¶ Indulgem⁹· ꝯ aūt· ꝶ in ß fuit indulgentia q᷑ ōstituta fuit simpliciter nulla c͛ta q̄ntitate taxata ꝓ illa ꝓcuracīe vn̄ simpliciter tenebātur ꝓcurare frēs illos quotcūqȝ essent·ar·ī·de p̄uile·q᷑ certa·et·ff·de s̄ui·ur·p̄di·s̄ situs·ubi v͛bū simplicit̄ positū ḡnaliter intelligēdum ē ut ibi·et·xix·di·si romanoꝝ·ß ex eo q᷑ nō determinatur debebātur cōueniēs siue mediocris·ff·de auro ⁊ ar·le·quilāc cem·ff·de edil·edic·sciendum·§·illud·ff·de l·in·minimis·C·cōia de l·duobus·§·ß et si quis·so·q᷑ grauabatur ecc̄ia dabitur tm̄ ad p̄mā mēsurā ⁊ non frēs ꝓcurabūt modo sicut ab inicō ōsueuerūt·si vero certa q̄ntitas cōstituta fuisset ꝓ illa ꝓcuracōne illa non augētur etiā auctis facultatibꝫ ar·x·q·iij·relata·ludibriū enim essȝ si quod statutū fuit ab inicō momēto quolibet mutaretur ar·C·de bonis q̄ li·l·ul·§·vbi autē puell·nō enim qd̄ rite s̄m leges ab inicō actū ē ex alio euētu suscitari debz·C·de admi·tu·sancim⁹·

o ¶ Excreuerint·quocūqȝ modo·s·de ōsti·cū·in·si vero p͛ciū excreuerint nō augētur ꝓcuracō nec modicū lucrū aufertur ōductori q᷑ ⁊ modicū dānū sustinet·ff·lo·cati·si merces·§·vis maior·est ḡ euidens ar·q᷑ si excrescāt res debet ꝓcuracō crescē sicut ecōuerso diminuit ꝓpter sterilitatē·ff·lo·cati·si vno·et·s·e·t·ꝓpter sterilitatē·ōtrarioꝝ enim est eadē disciplina·ff·de ver·obli·inter stipulātē·§·sacrā rem·ar·ītē in dubis insti·de hijs q̄ sui vel alieni iuris sūt·in pn̄·ar·ō·§·de allu·l·ul·C·de fun·rei p̄·l·ij·li·xi·so·illa locū h͛ret cū diligentia cultoꝝ res vel fruct⁹ augmētaꝝ·si cū dei ꝓuisiōe ⁊ fideliū oblacōe res augmētatur sic ōtingit cū casu fortuito res deteriorātur merces remittitur si vero vicio rei siue culpa coloni puto q᷑ minū acuit vel si segetes herbis corrupte sūt cōductori obest·ff·locati·l·ex ōducto·§·i·vicio rei tn̄ sine culpa coloni dānū ōtigēs non obest colono·s·e·ti·ꝓpter sterilitatē·Itē est ar·op·q᷑ crescentibus facultatibꝫ ecc̄ie crescē debȝ numerus etiā si sit numerus canonicoꝝ statutus·s·de cōsti·cū·in·que nō admittit hāc distictōnē vtrū facultates crescūt ꝓuisione dei an diligētia hoim que etiā nec in casu isto debȝ admitti sufficit enim ex quo res augmētate sūt·laur·

C Vm instātia·cotidiane·q᷑ ꝓ re publica noctes ducit insomnes·in autē·ut iudi·sine quo·suf·in pn̄·colla·ij·et voluntarios labores appetimus dicit impator ut quietē alijs ꝓparemus·in auten·ut

p̄cipias ut ꝓhibicōnē sine dilatione relaxet·si vero census sit de nouo impositus siue auctoritate epi ß factū fuerit siue nō eosdē monachos ut clericū a iuramēto absoluant ap·re·ōpellas. I dē rauen·arepo

V Opite ⁊·ī·Sane cū int̄ te et monasteria bononie sup ꝓcuracōnibꝫ quas ab eis exegeras ōtrouūsia vertētur ⁊·ī·abbas sancti ꝓculi omniū alioꝝ ꝓcurator sicut ex l͛ris quas portauit apparuit sup ß diutius litigauit et·ī·ß tu ꝓcuracōes ip̄as in alijs monasterijs tue ꝓuincie asserēs tibi sine ōtradictōne p̄stare eas p̄decessoribꝫ tuis in mōasterijs bonon·exhibitas p testes ydoneos ꝓbauisti·inde vtiqȝ vidimus intencōēȝ tuā iure ōuīi ⁊ p̄decessoꝝ tuoꝝ ōsuetudine iuuar·ea propt̄ monasteria sup̄dcā ōdēnauimus ad ꝓcuracōēȝ s̄m facultates eoꝝ tibi tuisqȝ successoribus exhibendā. Clemēs·iij·

G Rauis admodū ⁊·ī·ecc̄iastice psone cū ecc̄ias vacaē ōtigit nō aliter quecūqȝ ad ip̄oꝝ regimē volūt vocare nisi aut nouū censū ecc̄ijs illis imponāt āvetere ōtra cōstitutiōēȝ ōcil·lat·augmētēt ad ip̄ius solōnē instituēdam p̄sbrm iuratoria vel fideiussoria cautiōe cogentes ⁊·ī·ōs·v͛re·m·q̄·quecūqȝ ōstiterit ōtra ōstitucōēȝ p̄dcām sup ecclesijs vel caꝝ cēsu a tp̄e ōstitutionis hui⁹ attēptata in irritū reuocātes·p̄sbros quos

sup hijs iuramēta illicita p̄stitisse noueritis ōgrua satisfactione īposita faciatis absolui eos q̄ decetero ōtra formā canonū sup hijs venīe p̄sūpserint canonice punientes.

Innoc·iij·abbi et ōuētui bel

Q Vāto crea· ꝯ liuille· ꝶ toris ⁊·ī·Accepim⁹ q᷑ ab ip̄o dom⁹ v͛re pmordio de fundatoris voluntate ꝓcessit ut fr̄ibꝫ sancti yrenei ꝓcuracōēȝ vnā ānis singulis lib͛aliter exhibēt·cū nichil teneatis ab eis ꝓpter qd̄ hmōi ꝓcuratio ip̄is debeat exhiberi·verū tūc ꝓpt̄ fratrū ⁊ fuiēciū paucitatē talis ꝓcuratio nō grauabat sed nūc intm̄ excreuit numerus eorūdēȝ q᷑ ad ꝓcuratiōēȝ vix quatuor marce sufficiēnt que ꝓ vna fieri ōsueuit ⁊·ī·Indulgemus igitur ne vltra p̄maȝ mēsuram in ꝓcuratione ip̄a sitis ulterius p̄dc̄is fr̄ibꝫ obligati ß expēsis que ōsueuerūt sufficē sint ōtēti nisi facultates ecc̄ie intm̄ excreuerint q᷑ sine ḡuamine āpliato fratrū numero ad soluēdū debitū procurationis extēdi possit q̄ntitas expensaꝝ. I dē p̄miceriō ⁊ clero mediolañ.

C Vm instātia v͛ra cotidiana ⁊·ī·postulationi·v·t·r·q᷑ cū omēs ecc̄ie legatis et nūcijs se·ap̄lice procuracōes inpendē teneātur ab eaꝝ p̄statione nullā h͛re volum⁹ excusatā nisi forte p sp̄eale p̄uilegium se·ap̄lice qd̄ nō credim⁹ sit exēpta et si longissimo tp̄e procuracōnis obsequiū non

di. iii. Cl. fir. in pñ. B.
a Do credimus quia
b Nulla. ar. a. de pscp. cū ex officio. et ibi etā ēt qr m. pauratoe nō
cūrnt pscptio. B. illud sp. est obstuādū ut scām facultates eccīaē
c Dregnatur
d Dnatur
e Ut ad ēpatū. ex. q. ij. mer. cetera. et. c. cul.
. e. cū apls. J. e. cū nuper. e. q. vi. si eni tenuis est pria exordiario
a nullo inuāda est. B. C. ne no. ve. li. i. mo. a pauper no vi exigē. i. q. ij.
placuit. q. nec iudex exigat pro nulla a pauperib
sit portulas a pauperib
in autem de man. pñ. C.
fie ebi q. ij to q. coll. iij. nec
etā tenuis vite hoies B
a diuēsi officia sūt illi minrij
affici debēt. ff. de of. pñs. ff
l. ceteris. C. ti. e. e. ea que
dabitur eni legatis lac
ad ibēdēū ut die J. o. ne
rubentibo buccelis pdicē
iumoriz accetrim. xxxvi.
di. sexta die. e. c. eccle.
nec bib. et ulera tercā vice
. ebij. di. iii. illa pasea. qñ
e comedēs laudū vel car
nes cū aceto. C. de ver. ga
mi. ad. i. ti. xij. ar. B. xiii.
di. nō cognitur. cui stātur
in ms fatū est. iis tene
gandū fuit in vitro pen
rent. i. de exces. placeā ab
quo tūc. ff. de aqua cotti
e est. di. i. Cerebatius. e
. x. q. iii. qr. cogēdo quim
. e. q. ix. de of. ord. requērere.
d Procuracōes J. e. pa
cuationes.
e Ab alīs. cessīs actō
nibo sibi a legato. ar. ff.
de cessi. cū possessor. vel
ēdicōne ex B canone ar.
ff. de ad. ex lege. l. vma
dabie emi legatus lisa fu
as illi qui est. pauauit ut
ab alīs recipiat qō vel
tri pem sua expēdit sic
obtinuāt de facto. ar. l. ij
dicte. cū possessor.
f Requisitus. et i. m. p
uinca m qua nō est lega
tus in eito et redeūtō. a
de iuriscē. ego. n.
g Copēdi iur. qm pri
cipālis exactō et solucī
non modica. B. mcomo
da. ff. Fam. ēsiur. l. plans
ar. B. ff. ad. l. fal. lineā. et
. l. plautius. et. ff. de pac.
. l. epsa. Cul. et. C. de pac.
de iroci.

Expte vota. ab hīs
panis tpe cladis. pmisi
b Pauulli
g. Iaur.
mam qi Fac nō debent
qñ omes ad eōem mēsa
tim terre solut te dē. ff.
de otrahē. em. mparto. eō.
i Primo casu. Cū omīs
ad eam mēsā solutir et ita qō maior pa Facie illi sua tr tenēur.
. ebiotera mors. e. de capel. mo. dilcis. ar. a. e. sopite. Tē. ar. e. q
in bubis seruāt. i. e. sūiecūt vicinoz. ar. a. de osue. cū olim. et. i. e.
sup eo. et. a. e. eccīis. ff. de. . fi. fu. plurīs. Cul. Tres i bubis nō sed
mur qō maxim. i. fi. qō minui. ff. de. in. minis. ff. de. in. sup. semp. i. fi
pulauōmbo. ar. ēt. ff. qō mediocritas. ff. fi. notā. ar.
plura. i. e. ēpto. in notula. in hoc
plures sunt non solumēdo. a de
k Co gēdi. simple. fi soluentes
hīs que fi. a ma. p. ca. cul. et. e.
de ex. budū. i. et. xix. di. in canonicis. ff. de pac. et fui. fīrdē. in fi. vel
ma pares dig. tate pcellens. a. de rebus. in min. et. ff. de pac. maior ex
verius vīsī q fiue sint plures. fiue paucioēs exquo nō apparet de
mēsura aīcellos. legi tē de mēsura soluēdi. illā eni plūmo fuisse fi
mst. ut i. et. a. d eo. a suis in nouīb. puensse. vmē.
l Ab i. nō. fi. q. de vo. et vo. re. lic. in pñ. teo pro eis bona fit in
tpta cōnē ip o. p. munificētia erga eccīas rearcētur. c. de bo. q. fi.
impendērit cū in talibo pscrī
pao sibi locī neque et wndi
care qz nos. a. pufione pasto
ralis sollicitudīs circa omes
eccīas nūq ommo cessamus
m Sane in hīs exigēdis cū
mo dicī ce dmē volumus ob
fuari ut nulla eccīa. vel plat.
fe mdebite p grauan racōna
bilīter oqueratur. S. i vero de
oīu collecta legatoz. e. nūcī
ati nroz expensas duxerint
faciēdas qō vobis nō duxī?
i hīs trndū ex fi nobis et nos
strīs nullū pudicīū volumus
gñari qo mmus possint a q
cunqs maluerint. pauratōes
sibi debētas potulat. e ira. q. fi
exactus ultra suā fuerit grauā
tus facultatē sibi ab alīs re
stauretur. S. ūnciis tñ ntris in
eccīis exhibēdis parcat qua
cūqs fuerint requisitus ita q in
fraudē mebi pennis amēpte
nūr nec p cōcessīs mmsit ro. p. cu
rationis obsequii si noluerit
recipe apellātur. qn vero ou
maciter eis duxerint resīste
dum dsi. fuit. e. opellēdi. I de
amore ei. e. salamānno epis.
Expte. p. ostellam arcpi
tur. p. ostrīs q cū ita qu
vota te ana cebi o nnue plos
uerūt ad omnē terre fue mē
suram cū qua vidēlicī emūr et
vendūt ipa p loluerit hacde re
nus et p loluāt. quēdā q. qua
busdam tpibo ab eoz. solutio
ne cessarūt nūc quandā men
sura exhibētur pinssimā et ig
notam ut J. Cū ergo nō con
stet ad quā mensurā antecēs
sores eoz. pdicta vota pol
uerīnt credimus distīnguen
dum vtrū habitatores regio
nis ipius qu ea omnue plos
uerīnt ad vna et eandē men
suram bmōi vota p loluerīnt
an ad varias mensuras. in p
mo eni casu ad eādē. et illi sol
uere fuit co gēdi. in fo volērī
solue ad mmoē nō fuit co gē
di ut ad maiorē p loluāt. qm
qū bmōi vota p granuīra fuerīt
ab imcio temp m fuit a viris
eccīastīcis exigēdā ne tanqz
exactores videāntur lucris te
porālīb imbiare. I de cesarau
gustā. epo.
Opm o lim e. J. qt nobī
fides facta fuit q eccīe de lus
na et de lex in ma fuit dioē. cō
stitute non solū p alia veri cis
am p bocipm q m instrumen
tis oposīcōni oīnenur expsse
ut abbas sancti iohīs plac
cīt tam de quarta decimarui
q̄ de ceteris epalibo tibi dētes
ar respondere abbat ex ipsm ad
integrā soluēdēm quārte o
mmū decimaz. nullis factis
deductōnēs et ad pstanōnē
p centanōni et alio. q. epalius
uturus m pdictis eccīis ordīna
nus licet enim ex forma secū
de oposīnonis deducēdnes es
sent aliquē faciendē qua tam
oposīnonē idem abbas nulla
tenus approbauit si fuerīt
multo plūrer impugnare ex
ea nō debuit bnīficīū o fequī cau
renūciasse tacite vīdebantur.
d. diuū epalis eccīe. de prochialibo eccīis tercā postea ista tēta
mur ata. e m qstā. xij. q. ij. quos. o cesso. de reddī nīb. demū statutum
fuit q ūl pcipent ij vcīnī subire on fabri ce. x. q. iij. ci. et. c. vmo.
hodie potīus locī bj sūiecūt si ē de quarta vel tercia vel medies
tate ut bonitoz. q. ibi sūiur ad sūiecūt loci. s. de sepulē cerniciari.
quid ūr fīe de ieis di. s. de ter ci. cū origat. cū in ma. e. c. dudū.
p Deductōis. fi o ēgit cūpa abbatis q reprobauit q̄ūl eo fu
it mstrumīū quo ordīnatur q. de tactōes hērī potērūt ut. J. sequut.
q Iuriscōsī tacite q ōms. fructī ex eo sīequī non q̄ūl minur
r Cōsequī nota q. ab ipo reprobāt ar. xvi. q. ij. q̄ posterī. s. de
ēstī. pūtiū. qō veru est fi vsq ad finīs p seu eruenīt. ff. s. mof. tēta
papmian. Cmemīsse. C. de bna. qbo ut mdīg. alia. Tē bēs fi q
mstrumīū qō quis approbat. p se tenēur recipo ea fe. iii. q. iii. C.
fi. q. ūlibo. xix. di. fi. romanoq. C. de re. cre. l. ghalīt. ar. B. xv. vm.
s Cadēs. C. de re rebo cre. l.
yo. di. fi. qui dvcī. q. vij. fi. Heredes

insinuãdũ. C. ad. l. cor. de fal. qui falsas. s. de his q̃ fi. a ma. p. ca. q̃si uit. et. c. ex ore. ubi de h. ✓emi abbas ille ɔtrarius sibi et ideo nõ erat
a ❡ Ostendebat. erat✓ audiẽdus saltẽ in eadẽ instãtia iudicij ar. s. de ap. sollicitudinẽ. in fi. et in inst̄is istis ɔtinebatur q̄ eps eccliam istã cõcesserat monasterio vel aliq̃d iuris ɔcesserat in ecclia vñ p hoc apparebat q̄ esset in eius dioc̃.
b ❡ Petebat. alias patebat et melius.

trahen. emp. impatores. idẽ esset si moneta mior sit modo in vsu q̄ ɔsolué debet extimacõnez antique ut h dr.
❡ Cum venabilis. pcuracõ. ɔtra quã nõ currit pscpcõ. s. e. cum instantia. et. s. de pscp. cũ ex officij. ✓cũq̄z gñalibo vbis eps eximat
f ❡ Correctõnis. h pz q̄ quibus✓ aliquã ecclam tñ sp retinz cathedraticũ et pcuracõnẽ z visitacõz alias eñi esset ɔtrariũ qd bẽs. xvi. q. ij. visis. in fi. s. de donac. pastoralis. nec ob. illd ɔtrariũ qd bẽs. s. de reli. do. ɔstitutus. vbi vidz q̄ gñalit possit eximẽ q̄ illud fuit ɔfirmatũ auctẽ pp̄e sicut eñi sbditus nõ pt a se reicẽ suę eximẽ iurisdictõnem epalem. s. de fo. cõpe. si diligẽti. s. de renũ. admonet. sic nec platus suã iurisdictõnez. ita nec puto q̄ pronus q̄tũcũq̄ vbis gñalibo vtatur aliq̃ura tñ retinz i libro. ff. de bo. li. l. iij. Jo.

❍Lim cãm. ptestat9.
hic g̃ colligitur q̄ nõ pdest ptestacõ cũ aliq̃s in cõtrariũ fac p id qd dr i fi. q̄ si pscpcõ ɔpleta fuisset clerici obtinuissẽt nõ obstãte tali ptestacõne fi. s. de cõsti. cũ. m. et. s. de ap. sollicitudinẽ. ad fi.
c ❡ Reuocata. et sic patz q̄ ɔfessio aduocati sicut etiã ppa ɔfessio pudicat ñ fuerit reuocata ut h pz et. s. de ap. cum cãm. que tñ confessio reuocari pt q̃ñcũq̄z añ sniaz. C. de iur. et fac. ig. l. error facti. et. s. de ɔfes. c. ul. et h intelligẽ si pbz quis se errasse. ff. ad. l. aquil. in de neracius. C. ul. ff. de ɔfes. non fatetur qui errat. h si cõfessio aduocati fuerit incõtinẽti reuocata siue eadẽ die q̄ tũc nõ videor eam ratam hre ex quo eadem die cõfessio reuocata est suffic reuocacõ simplex ut in decre. pallegata. cũ cãm que. h vidr q̄ a i lit. ɔtes. possit indistricte error reuocari puta si negauit huũ in sua ptãte esse pt postea cõfiteri añ litẽ ɔtestatã. ff. de noxa. ac. l. electõ. C. pnl. et etiã post si nulla captio est aduersarij. ff. de interro. ac. de etate. C. ul. q̃nz etiã p9 sentẽtiã reuocatur error pbabilis. ff. q̃ñ ac. de pecu. est an. l. ij. alias ẽ. C. ul. In pma. l. nõ obstat qd dr de triduo. C. de errore aduoca. l. iij. q̄ sic ibi ɔtigit de facto et nõ ponit ius. io.
d ❡ Trigintasex. ex hoc colligitur q̄ si luceñ. recepti fuissent p papiens. xl. ãnis qd pscptũ esset in solucõne papieñ. et sic ptestacõ nõ valuisset ut dixi. s. in pma notula. nã si quis vtitur alia aqua q̃ inter ptes ɔuenerit pscptũ est in illa. ff. queãd. fui. a mit. si q̃s alia. et. l. si cõem. C. i. et si quis pauciorib9 iurib9 vtitur pro plurib9 pscptum est pro plurib9. ff. de fui. ur. pd. vna ẽ via. ȝ. s. de pscpc. auditis. h ɔtra vidr q̄ nõ esset pscptũ in papieñ. illis. nã qui aliq̃d recepit loco alterius recipe vidr illud. xxi. di. i nouo. et. xc. iiij. di. c. i. et. s. de pscp. auditis. ff. de admi. tu. ita tñ. C. gessisse. Itez qui pcio fruitur et re frui vidr. ff. de vsufruc. q̄ qui pcio. et penes cũ ẽ peculiũ penes quẽ est pciũ. ff. de pecul. h si quis huũ. h ɔtrariũ verũ est ut patz p pmas ɔcor. ✓dñicalẽ q̄ ad ãtiquã monetaz
e ❡ Vel extimacõnẽ. ar. ad q̃ones✓ et mẽsurã antiquã faciẽda ẽ solutio licz noua sit melior. s. de iurur. q̃. to. et ẽ exp. siuz. ȝ. e. cũ canonicis. ar. ff. si cer. pe. l. iij. ar. ȝ. xxxij. q. iiij. quis ignorei. et ar. ff. de cõ-

Absonũ erat pterea ut negaret illã ecclam in tua dioc. cõstitutã sup qua instra pdecessoris tui ostẽdebat in iure monasterio fuisse ɔcessa p q̃ epale ius petebat expsse. I dem
❍ spoletano epo.
❍Lim cãm quam aduñsus clericos plebis rupine sup sinodatico pponebas tuderTiñ. epo et collegis suis ɔmisim9 terminãdam coram quib9 ex pte tua fuit ppositũ q̄ cũ idem clerici pdecessorib9 tuis tres in festo natiuitatis z tres i festo resurrectõnis dñice p sinodatico soluerit deñ. papieñ. psoluebãt cũ tñ deñ. papieñ. valeat. vi. luceñ. vñ petebas eos ad papieñ. solucõnẽ cõpelli cũ z si tu luceñ. pmo ãno recepis sp tñ ius tuũ postmodum fueris protestatus z. J. Cũ igitur ɔstet q̄ papieñ. olim p sinodatico soluebãtur q̄ ex eo etiã seq̃tur q̄ luceñ. soluti sũt postmod p eisdem cũ ex dictis testiũ z ɔfessione aduocati alterius ptis nõ reuocata postmod appareat euidenter q̄ tpe. l. p decess. t. p sinodatico papieñ. fuit moneta soluta et a tpe dicti. l. non nisi. xxxvi. an. ad plus tũc effluxerint et sit lũine ɔprobatum q̄ tres luceñ. qui p vno papieñ. post mortem ipius. l. soluebãtur. v. vel. vi. valebãt ex illis qui ho die sunt in vsu. intelligẽtes ex h q̄ p monete declinacõnẽ acciderit ut vsq̄z ad tpus tuũ luceñ. dati fuerint p sinodatico sicut erant in vsu p curatorez aduñse ptis nomine clericoz. plebis pdicte tibi ad solucõez deñ. papiens. vel extimacõez eoz p sinodatico p diffinitiuã sniam ɔdemnam9. I de priori sci stef.
❍Um venabilis ɔ fam.
❍. f. n. fauen. eps z. J. cognouimus q̄ pfatus eps spallas quas ab eadez ecclia tam ipe q̃ pdecessores sui recipe ɔsueuerãt ecclie pfate remisit et statuit q̄ aliud ei huiciũ nõ imponẽt sibi et ecclie sue ãnuatim triũ libraz. cereo pensionis noie, reseruato. Q uia ergo visitacõni annexa ẽ pcuracõ et eps racõne epalis iurisdictõnis quã hz in ea teneatur cã correctõis eccliaz visitaẽ pfatã. nec intelligatur q̃si nouũ imponi qd ab ipa fundacõne de ɔui fuerat iure impositũ decernimus q̄ idẽ epus cũ ad ipam eccliam cã correctõis accesserit moderatã ab ea pcurationẽ accipiat bis in anno sz nichil aliud pter pẽsionẽ z pcurationes pscptas ab eadez ecclia exigẽ vel extorq̃re psumat. I de ɔpostell. arepo.
S Vp eo q̄. f. t. nos ɔsulẽ voluit ut q̄ fere tota puincia ɔpostell. de nouo est ad iurisdictõez ecclie tue ɔuñsa q̃liter tibi puinciã vel ptẽ puincie visitãti obsequi debeat et huire necnõ et in pcuracõib9 pmdẽ tibi duxim9 rñdẽd. q̄ illd obsuaẽ teneatur qd in vicinis prouincijs obsuatur.
I dẽ in ɔci. gñali.
P Rocuratiões que ratiõe visitatiõis debentur epis vel archiacõis vel quibuslibz aliis etiã aplice se. legatis ã nũcijs absq̄z manifesta z necẽaria cã nullaten9 exigãtur nisi q̃ñ psonaliter officiũ visitatiõis impẽdũt et tũc euectõnum et psonaz mediocratẽ obsuẽt

g ❡ De cõi. g̃ de iure cõi pcuracõ petit pt. s. e. sopite. et ita nõ fuit remissa pcuracõ p vba illa aliud huiciũ nõ imponẽt et ita nota ar. q̄ i gñali remissione nõ veniũt ea q̃ spẽaliter nõ remitterẽtur sicut in obligacõe gñali. C. que res pig. ob. pos. l. i. ff. de pig. obligacõe.
h ❡ Moderatã. s. e. cum apls. et. c. cũ instãtia.
i ❡ bis in ãno. h nõ vi detur q̄ semel in ãno sufficit visitare. s. de of. ar. mandam9. et h siue liq̃at cẽ necẽ siue nõ ut vi. x. q. i. decernimus. epm placuit. vin. h non credo q̄ si certus ẽ q̄ ecclia nõ indigeat visitacõe nõ dz eam visitare q̄ cã correctionis visitare debz ut h dic g̃ cessante cã cessabit effcũs. g̃ qd dic h bis in ãno intelligo si totiẽs opus fuerit. x. viij. q. ij. visitandi. nõ semel. et. x. q. i. regenda. et solẽnis pcuratio semel tñ in anno dari dz videlicz cũ eps solito ordine ancessoriũ suorũ visitat. ff. de offi. pcõ. obsuaẽ. alie dabũtur nõ cũ tãta solẽnitate q̄ etiam dãtur hospitib9 ar. ȝ de pben. de monachis. vel forsitan imposita fuit hec huitus ab ipa fundacõne. ar. q̄ ex illa sñia nec intelligitur impom q̃si nouũ qd ab ipsa fundacõne de cõi iure fuit impositũ et cũ eam nõ visitauerit nl recipiat. ȝ. e. pcuracõnes. et. x. q. i. rela.
❍ Vp eo. ɔ ta. b.
❍ in vicinis. nota q̄ i pcuracõib9 faciẽdis et alijs huicijs si certũ quid statutũ nõ sit cõsuetudo vicinaz eccliaz est obsuanda. s. e. eccl̃ijs. et. s. e. sopite. et. s. de capel. mo. c. ij. s. de ɔsue. cũ olim. s. de elec. cũ ecclia vulterana. ȝ. de ɔ gna. spi. sup eo. ar. d. xij. di. illa. et. c. illud. lxx vi. di. vtinã. de ɔse. di. ij. cotidie. pma ps vera est ɔtraria vẽo signata nõ ɔtradicũt q̄ ibi vnusquisq̄ locus suã hz ɔsuetudinẽ h h non erat certũ quid fuerit statutũ vel de ɔsuetudine ɔtentũ et ita nõ obstãt. ✓tionis. h ideo forte dic q̄ triplex ẽ pcuracõ vna q̃ racõe visitacõis debetur
P Rocuracões. visitacõ✓

ut hic. et. s. e. cū veñabilis. et. ī. e. cū nup. alia racōne cōsuetudīs. xvi. q. ij. bīuciū. tercia racōe pacti qd̄ appositū fuit i ipa fundacōe. s. ti. pxi. pterea ij. et. c. qū. et. xviij. q. ij. eleutherius. et. s. e. q̄to.
a ¶ Debētur epīs. s̄ ideo dicit ad drām pcuracōnū q̄ dātur racōe cēsus ut sūt albgarie. ut. s. ti. pxi. pterea.
b ¶ Personaliter. vel etiā p aliū cū ipse. / interesse nō possit pter latā ꝛ diffusam diocesim. s. de of. ord. inter cetera. et pcuracō exigi nō dꝫ ñ cū visitat. s. e. cū veñabilis.
c ¶ Cōcilio. s. e. cū apls.
d ¶ Nō que sua sūt. lxiij. di. nosse. et. viij. q. i. sūt in ecclia. et. x. q. iij. q̄ cognoscimus. et. c. cauēdū. et. s. de renūci. quidā.
e ¶ Impendat. sic g̃ qui grauat ecclīam in pcuratione punitur in duplū et qui grauat eā in exenijs punitur in q̄druplū. xviij. di. qm̄. ō. ī. de inmu. ec. q̄ plerīq3. ibi soluit.

V Eñabili. villa. hec allegacō erat potiꝰ ōtra monachos q̄ p eis q̄ si monasteriū sitū erat in dioc. cenomañ. siue in ciuitate cenomañ. g̃ iure cōi sberat epo. xvi. q. ul. omes basilice. et. xviij. q. ij. monasteria. et. s. de reli. do. de xenodochijs.
f ¶ Soluerūt. s̄ allegacō vel excusacō nō valebat q̄ in pcuracōe que racōne visitacōis debetur nō currit pscpcō. s. de pscp. cū ex officij. s. e. cū instātia. sic nec ōtra ipam visitacōnē. alius tñ platus possꝫ pscribē vtrūq3 cōtra epm ut ibi dr̄. sic et ōtra pcuracōez que debet legatis dñi pp̄e nō pscribitur. s. e. cū instātia. et ideo dixi racōne visitacōis q̄ et in pcuracōe q̄ opetit racōne institucōis siue ōsuetudis bene currit pscpcō. ar. xviij. q. ij. eleuterius. et. c. ſuiciū.
g ¶ Racōnabile. puta p̄uilegiū. s. e. cū instātia. vl si allegarēt pscpcōnē nomine alterius et pbarēt. s. de pscp. cū ex officij. alias se tueri nō pñt vel ñ allegarēt tātam paupertatē q̄ ipm pcurarē non possent tūc eñi sui sup tibꝰ dꝫ visitarē. ar. x. q. iij. cauēdū. et. xxviij. q. i. iā nūc. de s̄ dr̄. s. e. cū instā.
Q Vm nup. ꝛ tia. ꝛ aūcte ppa. qd̄ ei cōpetit de iur. s. e. sopite. et s̄ intellige cū eps ē negligēs alias se intromittē nō dꝫ. ar. ix. q. iij. cū simꝰ. et. c. cōquestus. in quibꝰ casibꝰ arep̄s possit se intromittere autoritate metropolitica de subditis suoꝝ suffraganeoꝝ. no. s. de of. ord. pastoralis. ꝛ
g ¶ Nostra. in quo casu pt se intromittē q̄ncūq3 aūcte ꝛ pulegij et tūc pt adiri tā p appellacōnē q̄ p simplicē querelā qd̄ non pt in alio casu. sic. s. de of. lega. cū nō ignoretis.
h ¶ Visitacōis. alias nō tenetur. s. e. pcuracōnes. et. c. veñabilis.
i ¶ Facultates. que ſpīn hijs ōsiderāde sūt. s. e. sopite. ubi de hoc.
Q Vm canonicis. inis. vidi q̄ duo sufficiāt q̄ pluralis elocutio duoz numero ōtenta est. iiij. q. iij. ſ. ubi numerus. et de ō. di. i. hec cā. et si post ānos liber eē iussus ē post biēniū liber erit. ff. de ma. tes. libtas. ¶. ul. et si data fuerit ōdicō in diebꝰ si nl adiciatur

in lateran. ōcilio diffinitā hoc adhibito moderamie circa legatos et nūcios ap. se. ut cū oportuerit eos apd̄ aliquē locum morā facē necēariā ne locus ille pter illos nimiū aggrauetur pcuracōes recipiāt moderatas ab alijs ecclījs vel psonis q̄ nondū fuerāt de suis pcurationibꝰ aggrauate ita q̄ numerꝰ pcuracōnū numerū dierꝫ quibꝰ hmōi morā fecerint non excedat et cū aliq̄ nō suffecerit p seipaꝫ due vel plures ōiūgantur in vnam.
¶ Porro visitacōnis officiū exercētes nō querāt que sua sūt s̄ que ihū xp̄i p̄dicacōi et exhortacōni correctōni et reformacōni vacādo ut fructuꝫ referāt qui nō perit. Qui aūt ōtrauenīre tēptauerit et qd̄ accepit reddat et ecclie quā taliter aggrauauit tātūdeꝫ impendat. Honor. iij. de tiron et de Iosaphat abbatibꝰ.

V Eñabili frē nr̄o cenomanen. epo accepimꝰ ōq̄rente q̄ cū cā que inter ipm ex pte vnā et abbēm ꝛ ōuētū de cultura ex altera sup pcuracōibꝰ quas ab eis petit idē eps noscitur agitari vobis fuerit ab ap. se. ōmissa dicti abbas ꝛ ōuētus ex eo frustrari intēcōeꝫ eiusdē epi moliūtur q̄ eorum monasteriū in cenomanensi villa situ eē dinoscitur et ipsi pcuracōeꝫ hactenꝰ nō soluerūt. ī. dis. v. m. q. nisi aliud racionabile ostēderint vos eos ad exhibēdū eā sic ius dictauerit ōpellatis. Greg. ix.

Q Vm nup arep̄s bñuentanus bñuentanaꝫ pūciam visitaēt et. ī. m. q. cū eūdeꝫ arepm siue aūcte ppria siue nr̄a bñuentanā pūciā ōtigerit visitare pcuratiōes ratiōe visitatiōis debitas iuxta facultates ecclīaꝝ vr̄aꝝ exhibeatis eidem alioquin sñiam quā ipse rite tulerit i rebelles ratā habebimus et faciemus autore dño inuiolabiliter obseruari.

Q Vm canonicis. Idem.
maioris ecclie quādā summam pecunie p pensiōe ecclie tue debitā aliquot annis psolueris. et idē summā illā ex integro de meliori moneta exigant sibi solui. tibi dāmꝰ nostris lr̄is in mādatis ut canonicos illos solucōe p̄ oris pecunie vel si nō sit in vsu extimatione pēsionis ātique facias

A mané ōtētos. Idem.
Autoritate p̄ñtiū inhibemus ne q̄s p eo q̄ in oratorijs que in grangijs vr̄is habetis interdū aliq̄ vr̄m celebrāt pcuratiōes que racōe visitacōnis debētur a vobis exigē vel extorquere p̄sumat.

De ōsecracōe ec. vel altaris.

A D hec si al. Alex. iij.
altare motū fuerit ā lapis ille solūmō suppositus q̄ sigillū ōtinꝫ ōfractus ā etiā diminutus dꝫ denuo ōsecrari. ppt' s̄ vero nequaq̄ reiterarē suā ōsecrationē ecclia ōsueuit lꝫ id q̄dā canōes innuē videāt. Inno. iij. tornac. epo.

T Va. f. et. ī. inquisi. t. t. r. q̄ in dioc. tua licꝫ tibi ecclesijs dedicacōꝫ impēdē tam diebꝰ dñicis q̄ priuatis.

biduo ōdicō em impleri oportꝫ. ff. de v. sig. inter illā. in si. imo exigitur q̄ ltimo tpe p̄stita sit ad s̄ ut in futurū teneātur ñ causa eēꝫ in euidēti. de s̄ dr̄. s. e. puenit.
k ¶ Pecunie. que ab inicō / fuit ōstituta et nō ad nouā q̄ maior ē nā si moneta diminuta fuissꝫ illā recipere nollēt. s. e. olim. cū g̃ minorē recipe nollēt maiorē exigē nō debent. ff. de dam. infec. qui bona. ¶. si quisq3. et. C. de soluc. l. penul.
l ¶ In vsu. tūc extimacōꝫ illius ātique soluāt. ut. s. e. olim. in si. sed nūquid ōma possꝫ solui si inueniātur. si nō minus valet. si vero minꝰ valet et nō ē in vsu nō p̄t solui q̄ reproba moneta non liberat soluētē. ff. de pig. ac. elegāter. ¶. qui reprobos. si. ff. ad vell. q̄uis. ¶. si ōuenerit. et. ff. qui sa tis. co. quotiēs. s̄.

A Vtoritate. visitacōnis. talis pcuracō nunq̄ datur ñ qñ psonaliter visitāt locū cā correctōis. s. e. pcuracōes. s̄ in grāgijs istis nulla sit visitatio licꝫ ibi qñq3 monachi celebrētꝫ ad caput accedit platus cā visitādi et ibi nō ōsueuerūt morari monachi s̄ ōuersi cā colēdi agros et ita cū nulla fiat ibi visitacō nulla pter hoc q̄ ibi aliqñ celebrāt dꝫ p̄stari pcuracō.

A D hec. altare. id est mēsa altaris. sic exponitur de ōse. di. i. si motū. qñq3 tabula ōsecrata de loco ad locū mouetur nec tñ ōsecratur. de ōse. di. i. ōcedimus. et q̄ dicit motū. i. mutatū quo ad formam ita q̄ formā amisit. vel diminucōꝫ vel augmētū cū hec sit forma rei. ar. x. q. ij. ¶. s̄ ius. idē est si mēsa altaris sit enormit' fracta q̄ ōsecrādū est altarē. ī. e. q̄ in dubijs. et. c. ligneis. ōsecracō altaris p̄cipue intelligitur in ōiūctione mēse. s. lapidis superioris et structure inferioris et ita si mensa fuerit mota vel aliquid de lapidibꝰ tāgēs mensam ipam execratū ē altarē et debꝫ iterū ōsecrari s̄ si aliquid addatur altari non cōsecratur s̄ sacrū trahit ad se nō sacrā. ī. e. q̄ i dubijs.
m ¶ Sigillū. qd̄ ꝛ hijs. ꝛ in lapide sit in ōsecracōe.
n ¶ Diminutus. enormit'. ī. e. q̄ in dubijs.
o ¶ Cōsecrari. ipm altarē et nō ecclia. alia ē eñi ōsecracō ecclie et alia ōsecratio altaris ut sequitur in
p ¶ Canones. de ꝛ sia. ꝛ ōse. di. i. si motū. ubi innuitur q̄ ecclia debeat cōsecrari dū dicit. si motū fuerit altare denuo ōsecretur ecclia. s̄ exponitur altare. i. mēsa siue tabula ecclie. i. altare qd̄ est dicē si mota fuerit tabula ōsecretur altarē. s̄.

T Va. pūatis. quolibꝫ g̃. / die pñt fieri ōsecracōnes ecclīarum vel altariū. virgines etiā pter necessitatē diebꝰ pūatis velū sacrū accipe pñt. xx. q. i. deuotis. q̄ necītas legē nō hꝫ. de ōse. di. i. sicut. et sic magna necītas s̄ inducit ut ibi dr̄. et. ī. de re. iur. qd̄ nō est. ordies vēo sacri nō ōferūtur ñ certis diebꝰ. s. de tēp. ord. c. i. et. ij. et. lxxv. di. c. ul. et crisma cērto tpe cōficitur de ōse. di. iij. omi tpe. qd̄ in suphicie potiꝰ ōtradicit. s̄ exponitur omi tpe. i. omi āno ante pasca certo die. et q̄ ista cēis tpibꝰ ōferuntur

Dubitauit an ide ffit de ofecratione eccliae.
Sed m dubitis. si mota. de o. di. i. si motu. et. s. e. c. i.
Cofecrari de hac ofecratione dicit. s. e. c. i. p. q. 5. mulier. qd ff
Cofecrato. et ita facrificari. ff dignu. eadit ad se nd. dicitur
facrus vin. q. 3. nd. ff tremu. ff. de reli ven. q religiosis. si. ff. de solu.
si alicui. ff. de vfuca. eli qui edes. fecus si vini. ap. onatur. fangm. f. c.
pxi. cu mardbe. c. q. cu fuisti. h. v. pterea. ar. 5. q. minus dignu erabit
ad se ma gis dignu. ar. 5
de mr. p. ad ve. ff. ff. ff. e. c. cum
fcom. ar. 5. de offi. del. fup
qonu. d. 5. ivero duo fili
ffe. ar. 4. m refectiolis fa
enu ve futo filii nd facrii
fiue panius nd facer pt
ap. omnes e op. nona
ofecratione. 30.
Ropo fuisti. recoeli
cian. ff. et a qi eccia di o
fecrari. vel recoeliari. Pri
mo si dubitauit an fit o
fecrata ide te altari. ipse
dubitdi o fecrari te. o.
di. i. eccle vel altaria. qa
nd di ipsarii qd nefcitur
ef factu. de fo. di. i. fole
mitates. i. fic. ff te bapmo
fi. de bap. c. si. ar. fi hevti
di. p. fbr. fi. e. c. sed. sed
si eccia. ff exulta rora vel
maior ps. q. debet iterii ofe
cratr te. de fo. di. i. eccia. fe
mel. ar. ff. de otrali. emp
tomii. si vero tertii corru
erit et pieres illi remaa
ntur. ve. ent. modica de
ipsis pietibo. ff. tuctiu. fui
erit. nd di. ipse. ff. fecrari.
ff. eligiosis. ff. si tota ec
clesia simul ceffructa fue
rit vel maior ps di ipsarii
o fecrari. fi fuerit sue fuis
ete. ipsiio. aque biidicte
de. o. fo. di. de fabrica. vel
remo cone altaris vel fra
ctura enormis. fi recoles
cretur eccia. ut. c. i. c. i. pro
fangeins effusione. e. q. 2
diuterno di. tin recoeliabi
ri ut. ff. p. ff. de adul. fig
fi ratis. et ar. 3. e. cul. ar. 9
de. o. fo. di. i. eccia. fi illi si
eelligitur fmb. q. p. fan
guinis effusione vel semi
nis polluetione nd cesser
tur. p. qd di fieri be cre
coliacd. d. 3. e. aqua. fi
pone q. vir sup m. ya
liquis alius aliqui in ec
clsia suspedat qd dices
nd vidi recoeliarda ut h.
ff. et recoeliada.
Dom fis. ala ria. ar. 5. ra. b. affanii qui vixit. q. cofecrato maiori
altari. oia alia. altaria. erie ofecrata. fi digito demostrentur ar.
ff. de acqui. poi. qd in eos. q. fi p vendi. rore. c. de nauti. di. fi quis. b. as
bens. fic. plures clerici pie. simul ordmari. s. te. dpo. o. d. te. o.
. lex v. di. q. a. p. fbr. explures epos. pt. ofecrati. medica fuit. hec nu
bitacd. fino. credebat. q. lici plures clericos posse ordmdi. q. possi
plura altaria vel epos of ofecrad. b.
Ipsi. pietes. p. ter. q. dia pieres. i. eccia. q. i pienbo. ofecratur
eccia. e. n. in recto. aut. fi fuerit sue ropam. cente. de. o. di. i. de. fab.
ca. de. fi dicta. d. s. e. q. p. o. fuisti. et. te. tabula. s. e. c. i. et. q. i. fi dicta. fuit
Quod posset dici. mera. i. fi. ergo eccia. recoeliatur. ita. et. cimi
Si fuisti. ff. ter. ff. ff. fi. ofecrati. ut. fi. p. i. illa corpa. fi. disfer
mi. p. oerit. fue exhumada. et extra cimiteriu. eccie. a. s. te. sepulti. fa
cris. et. ad te. gaudet. minum. ut. are. eccia. cimiteriu. xvi. q. iii. fi. qui
ou. nas. et. c. fo. et. ar. ff. inns. i. m. accessoio. qd. in. p. ncip. ali. s. o. fo
de. sprudentiam. Cui. fui. fuis. ocd. mdo. a. s. p. o. fuisti. te con. di. i. fi
c. In dedicacoib. i. recoeliacd. monum. et. c. fe. di.
Dom. fuisti. fi. i. pome. cafu. fi debet. p. mi. i. p. ncipio. i. te. vnacd.
Cofecrada. nec. erat. fundida. i. pus. cuperes. d. s. fuerit. i.
assignata. te con. di. i. nemo. mauet. ne. nullus. fa. ora. vomitd. qd. vi
. y. ex in aurd. ut certus. fit. numerus. q. i. colla. i. vel. fi. omisit. un. fa
in. fundacone. sicut. fi nd. di. o fecrari. eccia. fi. vo. ei. p. ius. fuerit. affigi
ut. xvi. q. ii. pie. mitti. i. q. p. placuit. et. bic. cu. eccia. ad. hoc. et. debu
tencatur. fundatoes. ue. dic. m. fuisi. que. ent. op. ecio. vos. fundes. i. fu. m
nasterui. tic. cos. di. et. tanta. q. fibri. ita. com. sfidiacom. cdiores. e
fectores. possimt. ibi. de.. put. en. ditur. m. aut. ve. ter. fit. nu. de. c.
fi. v. ero alia. eccia. collegiata. aut. fi. vo. ad. minus. di. et. p. vuolo. ar. e.
de. fi. p. fbi. . p. o. fuisti. vel
. e. illi. di. aut. ero. ar. 2.
di. i. bre. de. et. ep. affiny
cipe. hospanes. vel. pala. i.
ni. p. lo. di. i. s. fbri. de. mo
na. dcin. a. de. fi. p. ne. s.
. fi. i. fi. eps. o. fecrari. vel. ba
bat. eccia. nd. affigi. ta. nu
dicur. ha. et. fi. et. p. s. e.
neur. vt. nd. eccia. fi. fecra
tur. p. ud. illi. qd. ordin
time. multo. a. fi. bi. b. e. c.
. e. ep. i. s. e. c. fi. com. ep
stoli. et. fi. creo. vertim
mo. vt. fine. lesione. ecie
fiat. ipse. fact. posse. i. lis
non. mi. fibi. p. gio. q. iii.
et. i. p. fone. . fi. ar. p. q.
. vo. fi. epm. s. de. e. c. p.
ven. ibi. fis. nc. fundo.
ne. ecie. de. fi. p. ofi. p. fi.
fi. cop. ell. ar. vel. q. ulti.
pne. mins. ar. ad. fi. fi. p.
ritu. nup. i. libro. t. o. de
rea. fundatoes. ad. fi. ma
tur. in. auth. de. et. q.
auri. e. c. fi. q. ius. edifica
tionem.
Quas. o. fi. mulie. o
ra. g. fi. cofiscatur. que. ff
o. era. uris. naturion. p.
. deff. et. cotra. illud. ius. nd
pt. p. fbrib. s. de. cofiscat
uiter. nos. e. c. fi. vel. ab
lis. et. c. quito. et. cul. u
bi. de. hoc.
. e. fi. mridicetois. pura. in
dicare. q. no. fcit. fe. cafu
in. fi. tue. fibrias. e. fere. e
cnia. alia. q. affoans. fi
eps. in. of. ma. cho. an. q.
de. esc. ercimiss. hec. cia
cotmitte. pe. a. de. legat. v
mcaiog. maiores. e. mnoi
fi. ea. q. fi. e. p. alis. cotm
demdare. nd. pt. inferio
ribi. p. ura. e. clericos. cu
ri. v. gemes. e. fiscal. cnia
cofici. e. cotmitia. q. m
misterui. ofecratoes. bis
dcrie. fi. que. f. nd. quere
illa. que. fit. in. fiscatione
p. ossie. cotmitt. dcion. i
Fertione. gradus. e. non. fi
ta. que. fit. eodis. demdare. hec. pt. ed. nd. cuiridicio. fa. vocaliam
e. vbo. omittitur. fue. deleg. ratus. fuerit. fue. ordinarius. e. vel. ecia
. s. te. of. de. fiscup. qonu. c. mtrionis. c. e. q. p. ero. ff. te. iudi. indicii. fi
collaco. facrigno. ofecratur. fa. voluitate. vel. vbo. mo. facto. e. q.
qo. necaria. e. vtilibus. vnctis. e. extrinsi. q. ell. figmi. interioris. vnctio
nis. in. corde. s. de. facra. vnc. e. vno. que. qemd. ell. unmi. nd. pt. hq
executo. qing. fui. p. dedaru. i. q. i. q. quide. . fi. fiorte. mlme. . fi. ar. tra
pati. q. nd. pt. raliter. demdan. fuisti. unficio. vel. reuogan. e. ratia
coferri. nd. pt. ir. i. ab. eo. qui. bric. et. q. collacdo. i. p. vel. ma. fibri. fi
e. fie. recoeliacd. ratis. nulla. e. cii. facdoms. illi. nd. habue. fi. perium
illi. p. i. ralé. demdada. coni. que. e. eodis. epalis. fic. ofecmcd. fi. vel. epus
alq. eo. p. fi. demdare. e. p. i. bmd. demdaconi. e. fi. q. mmr. ad. e
epus. beat. ea. que. mi. ne. ar. i. ofecratoes. debitrdie. et. e. nd. fi. m
cotiras. q. m. alienā. mesem. fale. emt. mre. nd. teb. fi. te. voluitate. mdi
dato. illus. cuius. e. diocesis. vi. q. iii. fi. cepti. e. fi.
Coleamus. fi. vid. q. fola. fit. a. tolerānā. nd. fuffiran. fibi. fi. i. i.
recoeliatur. p. epm. q. nulla. fuit. recoeliacd. ergo. i. ri. q. ad. ser
ram. sicut. fi. aliquis. ordinatur. ab. eo. qui. ordmdi. pt. ar. nd. habebat
mrit. tibi. ordmari. fe. vnj. di. . fibri. e. s. de. fibri. nd. bap. c. i. p. s. fi. fi.
die. q. p. tale. tolerānā. ratā. hj. tale. recoeliacd. s. i. mo. pt. vale. et. ratā

eu ꝑma nulla fuisse ira te micbilo facie aliqꝫd fic iij q. vi. ſi quip
pe q te con. di. ij. reuera. ꝓ pnceps mutare natura rei. C. de ne
Sve. ac. l. vna. cira. pb. ſta q diebꝫ cõſecrata. ſ multo fo
Ecclia. nõ cõſecrata. mor tius cõſecrata. e. e. ꝓ poſuiſti. fic et
cimiteriꝫ ſi ratiõe pollutaꝫ recõciliari debꝫ ut. e. e. cõſuluiſti. ar. q
ſi aliquis excõicatus vel paganus ibi ſepeliatur fit mte eicẽdi nec
in ea dj celebrari ante electõẽ et aſpſionẽ aque bndicte liq; oſecra
ꝑ aiꝰ ſ ieri poterit oſecrada.

De celebratõe miſſarꝫ et facto eucariſtie et duabus officijs.

Qd aqa ten.
Qr Reſbiter mane mata
tinali officiõ expleto
pnſui fuiuuis ſue vrdelicꝫ ꝑ
ma tercia ſextã nonã veſpam
q poſtuat ita tri ut tonis cõ
pretiõ iuxta poſſibilitatẽ q
a ſe a ſcolarib; publice ꝓple
anꝫr. de inde ꝑ ebis horis et
ſiſ rmis vſitatis ſi voluerit
exeat ad opus ruraleꝫ ieuuuſ
ut iterũ necitatiõ pegrinorꝫ
et hospitij ſiue diuerſoꝫ. ome
anuũ ſiſ rmoꝫ. ar; dſuncto
rum ſuc currere poſſit vſq; ad
ſtatuta horam. p tpis q litate
ꝑba dicẽte. ſep tes. i die lau
dem dixi tibi. qui ſeprem ariuſ
numerus a nobis impleuit ſi
matuũm ꝑme terae ſexte no
ne veſpe o pleuum tpe nre fu
ctus officia poſtuam? ad ne
cturnis vigiliis ipe ꝑba
ait. media nocte ſurgebã ẽ
ergo hns tpibꝫ laudes crea
tori nro ſup iudicia ſue iuſtitie
referamus ꝓ eoꝝ tribuꝫ.

Vidã laudꝫ. hñt nõ
ſ eucudie ut ſi ſingulos
dies audiãt euãgeliũ. m pſci
pio eratꝫ verbꝫ. et miſſa. peu
liares hoc ẽ de ſancta trinita
te et de ſancto michaele. et
deo ſancti ſt. in eodẽ q; ſ ut
ulterius hoc non fiat miſi ſuo

Qd aliꝰ ſ ieri poterit oſecrada.

De celebratõe miſſarꝫ et facto eucariſtie et duabus officijs.

Qd aqa ten.
Qr Reſbiter mane mata
tinali officiõ expleto
pnſui fuiuuis ſue vrdelicꝫ ꝑ
ma tercia ſextã nonã veſpam
q poſtuat ita tri ut tonis cõ
pretiõ iuxta poſſibilitatẽ q
a ſe a ſcolarib; publice ꝓple
anꝫr. de inde ꝑ ebis horis et
ſiſ rmis vſitatis ſi voluerit
exeat ad opus ruraleꝫ ieuuuſ
ut iterũ necitatiõ pegrinorꝫ
et hospitij ſiue diuerſoꝫ. ome
anuũ ſiſ rmoꝫ. ar; dſuncto
rum ſuc currere poſſit vſq; ad
ſtatuta horam. p tpis q litate
ꝑba dicẽte. ſep tes. i die lau
dem dixi tibi. qui ſeprem ariuſ
numerus a nobis impleuit ſi
matuũm ꝑme terae ſexte no
ne veſpe o pleuum tpe nre fu
ctus officia poſtuam? ad ne
cturnis vigiliis ipe ꝑba
ait. media nocte ſurgebã ẽ
ergo hns tpibꝫ laudes crea
tori nro ſup iudicia ſue iuſtitie
referamus ꝓ eoꝝ tribuꝫ.

Vidã laudꝫ. hñt nõ
ſ eucudie ut ſi ſingulos
dies audiãt euãgeliũ. m pſci
pio eratꝫ verbꝫ. et miſſa. peu
liares hoc ẽ de ſancta trinita
te et de ſancto michaele. et
deo ſancti ſt. in eodẽ q; ſ ut
ulterius hoc non fiat miſi ſuo

tpe et miſi aliq; velit, ꝓpter re
uerẽiam ſed ſcrimrans non p
alia duo cõne auchẽ ſi fivolu
erint ut ſibi miſſe citeur de es
adem die miſſas audiat. p ſa
lute viuoꝝ. i ꝑma. vigo. ei. ẽpo.

Onſuluiſti. ꝓ. ridem?
Qr excepto die natuita
tis dñne miſi cã necitatis ſua
deat ſufficit ſacerdos ſemel m
die vna miſſam ſolũmodo ec
lebrãẽ. I de ꝑepo bracarẽ.

Onſuluiſti nr m. ꝓ requiſi
ſti verũ m dieby ꝑfeſtis
q ultq ad hynoꝝ em ſi ſpiu
bre ꝑgimꝰ q ſẽe crucis miſſa
celebrari o ſigit pmm? angeli
cus ſimbolũ ac ꝑfacꝰ ꝓrta de
treat de cetaria. ꝓ. m. ſi. t. r. q
ap'ſ nos m die dy. ꝑfeſtis cu
miſſaꝝ. ſolemiã m hynoꝝ ebre
ꝑ gis celebritur neq; pnus. à
gelicus neq; ſimbolũ decretat
lici; miſſa. ꝓpta ꝑfacꝰ de cetre
ut inter omẽ oꝝ ꝓ ſ ſolemni
tate differẽtia oſtendatur vñ
te dñ laudam? regularius
dimitantur. ꝓ dicatum in laudi
bus matutinis. ꝓ. de clericis

Ex te q ſcꝑ. p. magal.
vrian. ꝓ. poſtu. v. t. r. q ſp
ſacdos vmo ꝑſuncte di poſt
ꝑ totũ accepit cucariſtie ſac
mentũ miſi ei eo dẽ; die aliam
miſſam debuerit celebrare ne ſi
fotæ vmũ ꝑfuſionẽ accipet
celebratõẽ aliã impedirẽ.

vnã miſſam celebrat quis in die de oſe. di. i. ſufficit. et. ꝓ. de reſerẽ
te. nec expſſe, ꝑfoluat. ꝓfiui et ſit ne ſupuentẽtio occupas
nombo aliquã hora dimittat ei tel ligitur ſ ſt clericis pau
perib; quos ad opus rumule opotꝫ exire ut i ſi pati alias ſiue lo
co atque diede ſite ſingule hore. ; vel alio ſignio. ꝓ de clec in cau
ſi. C. Cõpetitio ſignatus capam. fis. et. e. t. de of. cuſto. c. i. et. i. di.

A ſcolarib. ꝓ exaudio cũ aliq ſupuentẽte neci; ms mitrare.
tate ipe officũ ꝑfiec non pr. vri. q. i illud. et facie ad ſ. e. de vi. et
ho. de ut quiſq; nicus ꝑ ein ecia nõ ſufficit ex arnſeio ſuo vi
ſi. Rurale dec cũ ex vetiũ queratꝫ. xci. di. clericus victus ab q
officij ſui det rimẽto. e. xxi. q. i. c. i. de oſe. di. i. ſacri. et di. v. reum.

Cumus. de oſe. di. ij. liquido. e. c. et ꝑſi. et. vij. q. i. mchil. ſ.

F Sucurrẽ. miſſam celebrãto vſq; ad ſtatuta hora ut ſi dicti. ꝓ no
nam. de oſe. di. i. ſolle. vel vſq; ad tertia q; ſ ſtin. dñnõ licerat. ſ. m
g. Septuarũgin. ſit ſep tẽ hore ſic ſit. vñ. ꝓ na ſpiu. ; dieby cõſo
ſancti. xxx. q. i. puemi. ſep tẽ dies ſecuti. ſ ſepti eratꝫ quibꝫ plens
ſtimur mũdus. ſepte pecũdes m oione ꝑma. ſepte ꝑſalm pnia
tes. Ne ſepte ꝑ ia com ſic. vñ. ꝓ dela ꝑna. xcin. di. ꝑ ia com qui. et ita ſer

ꝑem ſuit hoie ad quas ſentẽtur ſacdotes de aliq; ſui dicte vñ victi ꝓ
no ſentẽtur ſi certe ſentẽtur. ar. q. de ꝑbẽ. c. i. ꝑ ꝑſtin. xci. di. c. ſi
ꝑ. t. xci. di. c. ulti. ; ſpiales de oſe. di. c. ſi attẽdẽ dẽũ. e. ala
Sicdã. penitãs. ; ſi ſe audire tales miſſas ſi malũ ẽ. ꝓper
bꝰ. Qd fiat. nõ q. ma tale dimittẽ ꝑ canonẽ ſe fiatꝫ as miſſas de
dit ut di. in ſi. ſi. xxi. di. ꝑ. minq. ubi. ꝓhibetur mori bndicẽ ꝑme mas
loce. e. dare elemoſnã non ſi pecũ ſi ꝓ ꝑare ad iacũtãs. malũ ẽ. q.
vi. non ꝑuratꝫ. e. c. vi.
de quãtũ. ea tea ẽ ar. q. ali
quid. ꝓhibetur nõ. ꝓper
hoc q malũ fit ſi. ꝓper
id qd ex ſe ſequi pe. s. ſi
uiuit. et ſi xꝑus. e. xxi.
q. i. i nouo. e. xi. q. iij. no
lite. lui. di. ꝑe. C. vetũ.
i. Deuocõne. ſũ melius
ſit miſſas ſũas audiẽ ꝓ
alias canonicas de dic.

Onſuluiſti. nam ita
ꝓ. dicti nãuitatẽ
as ꝓhi plures miſſe cele
brẽtur de oſe. di. i. nocte
ſancta. et celebrãtur tres
etã miſſe. ꝓper miſteriũ
q; ꝑ illas tres miſſas ſe
ſentatur triplex ſtatꝫ
ſecꝫ ſtatus ante legẽ. ſub
lege. et ſtatus gratie. Ile
la que cãtatur in nocte
repetitur ſtatui illi q fuit
ante legẽ qũ omes eratꝫ
tenebrꝫ. vñ. di. in miſſa
illa. ꝓbeta. ꝓplio gẽtꝫ
qui ꝑulabat i tenebris.
Secũda que dr i aurora re
ꝑſentat tpꝫ ſub lege m
quo iam incipiebant ere
pare ſere tpꝫ m ſub ple
ge. ꝓper dicta legis et. ꝓ
ꝑhetas. et ideo cãtatur i
tere die i nocte et dicit. of
ficiũ. liu. fulgebit hodie.
Tercia dr in die p quã te
ſignatur ꝑpus gratie ſes
pns vnde ꝓ officiũ pu
er natus eſt. T. ꝓ ꝑpos
intelligẽ ꝑ ꝑbꝫ ꝑbo. Tres
in natali zeb. e miſſe ce
lebrãt. Suarũ ꝑma ſa
cra ꝑpi ſignat. geminat.

Alera vẽuri ſ ſigẽ gaudꝫ
dia ꝑpi. Tercia ſ. Factus
q; lex ſacra ſ ſignat.

Pcterea ſi quã die
necitatem ſũdeo ſi cele
brauit de die. ꝑ poſtea e.
nam monitur aliqꝫ vel
ex causa humilitatis vel
utilitatis ut ſi dicta miſ
ſa te die ſupueniat aliq
magna ꝑſona que velit
miſſam audire. ar. o. e. c.
. et. ꝓ. aliaꝰ ſ. ſufficit. q

vna miſſa celebrat quis in die de oſe. di. i. ſufficit. et. ꝓ. de reſerẽ
te. nec expſſe, ꝑfoluat. ꝓfiui et ſit ne ſupueniẽtio occupas
nombo aliquã hora dimittat ei tel ligitur ſ ſt clericis pau
perib; quos ad opus rumule opotꝫ exire ut i ſi pati alias fiue lo
co atque diede ſite ſingule hore. ; vel alio ſignio. ꝓ de clec in caus
ſi. C. Cõpetitio ſignatus capam. fis. et. e. t. de of. cuſto. c. i. et. i. di.

A ſcolarib. ꝓ exaudio cũ aliq ſupueniẽte neci; ms mitrare.
tate ipe officũ ꝑfiec non pr. vri. q. i illud. et facie ad ſ. e. de vi. et
ho. de ut quiſq; nicus ꝑ ein ecia nõ ſufficit ex arnſeio ſuo vi
ſi. Rurale dec cũ ex vetiũ queratꝫ. xci. di. clericus victus ab q
officij ſui det rimẽto. e. xxi. q. i. c. i. de oſe. di. i. ſacri. et di. v. reum.

Cumus. de oſe. di. ij. liquido. e. c. et ꝑſi. et. vij. q. i. mchil. ſ.

F Sucurrẽ. miſſam celebrãto vſq; ad ſtatuta hora ut ſi dicti. ꝓ no
nam. de oſe. di. i. ſolle. vel vſq; ad tertia q; ſ ſtin. dñnõ licerat. ſ. m
g. Septuarũgin. ſit ſep tẽ hore ſic ſit. vñ. ꝓ na ſpiu. ; dieby cõſo
ſancti. xxx. q. i. puemi. ſep tẽ dies ſecuti. ſ ſepti eratꝫ quibꝫ plens
ſtimur mũdus. ſepte pecũdes m oione ꝑma. ſepte ꝑſalm pnia
tes. Ne ſepte ꝑ ia com ſic. vñ. ꝓ dela ꝑna. xcin. di. ꝑ ia com qui. et ita ſer

Perfunde manꝰ ſi poſt pergo ꝓ corpꝰ ſi ſanguꝰ dñi
Cõſi. bꝰ dicit. q vel totũ recipiat vel nil. de oſe. di. i. cõpmitu.
Reſi forte. q. facrãta ieiunꝰ ſũt pcipienda. vñ. q. i. nil. de oſe. di.
v. ut ieiunꝰ. lxx. v. di. q. 8 a ꝑſto. e. t. de ꝑſ. oũ. liq. Tres die forte
q. quotidiã eſt optmio q. ꝓcquid admiſcetur ſanguꝰ ſanguꝰ efficit
ar. q. ti. pr. q. 8 in dubio. ; et ſm illos q ꝑfuſionẽ accepit ieiunus erit
Sꝰ potius vtꝰ dubitatiuꝰ illud forte. e illa opinio ſic cũ a cauꝰ ſ

magis affirmantes vtiq; poni q; cõsueuisse interpratur q. fic obs
ab autur que optima el legũ interpres a. de esse eũ dicãs sic po
nitur. xxxii. q. ij. admoneõ. a. de poe. tue. e sic dit die ar. q non
est iejunius quia potiũ
bibit. sed post medicinã
sũpta mvtit q; mebilo
mmus possit celebrare
q medicina nõ oputar
inter alimenta. ff. sr pe
lega. nõ omne. qõ non e
veru q; finon debi post
phi sione multo minus
post medicinã q; in ho
nore fan facramn pus fu
ni debi corpus e sangũ
bibi te o. d. ni liquido. e
. vii. q. i. mebil. e antec
eibus dig est? sic corp?
xpi summo debi te con
di. i. nito. qõ si oficere
facerdos post aliquẽ ci
bũ vel potũ sũptũ males
facet. ni sficit. de cõse. di
. ij liquido. hugo dicit cõ
etarũ fuip decreto illo. le
. v. di. qõ a patribo.

Dom matth. ẽ missus
nisi tãtũ ad eos domus
de quo quesunt sci quas ad
ecit illud in canone missa
a (Dimitte ar. ij. q. . ij. se
. v. cõsulusti. s. de fissa.
inter corpalia. ff. si cũ ma
none ẽ ad dirũ. xxxiii. q.
. ij. quos haus. ar. ij. e. q. ex
eode. in fi.
b (Alia duo. scl eu ait is
cõsulti in celũ. et cerm
ne tamẽ. quir sequitur.
c (Mulea. multa enim
fuit ecia q ab apstis nõ
fuit tradita que ẽ ei fme
longa p siriendine appro
bata nõ fuit min oria as
tonitatis. ue. xi. di. ecclas
sticaz. xij. di. illa.
d (Deinus d dare. xvi.
. q. i. p dicatori. q. bando
plaq? hõ accipiẽdo dis
plici. vtiq? vsus. Tpis no
tria omicos plaq et labo
rat. De capitat q; tue plu
rima pauca mebil.
e (Abortuio. paul? ap
pellat sipsũ abortuũ qa
sicut fetus abortuus ci
lab. ore angustia. attra
ende ad. Iuce attrahitur
ita paul? ai attraci one
venit ad fide. xxiii. q. ij.
b (Sit omissa. nam qõ
legitõ obmissũ. f. suplẽ
dum ẽ a. ii. dice. ff. de nõ
quesiti. e. a. de e. e. cũ no

Item j. quodã a repo. lugẽ
Dom matth. e. j. quesis
nisti quo forme ?? q
quã ipe xpo explicit sunsũ cõ
pus. sanguẽ suũ panẽ tran
sũtantur. vmũ illud in canone
missę quo eccla vtitur gnãlis
adiecent qõ nullus cuãgeli
starũ legitur explicisse. Cũ e
nim i cuã gelio sic legatur. ac
cipiẽs calice gratias agẽs bis
dixit et dedit discipulis suis
dicẽs. bibite ex h omes hic ẽ
enim sangis meus non est a
mẽa qui p vobis et p multis
effundetur in remissionẽ peccõ
rum in canone missę fmo illu
videlicz mistertũ fidei Mistęrio
fis interpretatus inuentiur. vũ
cũ non cuãgelista xpm h?
esse testetur miratis q; aliqs
assueuerat ẽptatuetr cũ aliq?
plus dixisse q; aliqs cuãgeli
starũ assueuerat. verũ si forma
ipius canõis inspiciat? diligẽ
ter pter hoc de quo nũ fracti
tas requisitur alia duo videli
cet. eleuatio oculis i celũ. et e
ternũ testamẽ. in quo canone
poteris repire q; in textu cuã
gelico non legũtur. ¶ Sane
multa tam de ybis q; de fãs
dinciis inuenim? ab euãgelis
tis omissa q; apli vel suple
uisse verto vel facto explicisse
legũtur. Paulus enĩ ait ibo
a pstor. sic ait. memisse nos o
portet ybi dñi nri ihu xpi q; di
xit. tratius ẽ magis dare q;
accipere. hęc nullus quoc euã
gelistarũ descripsit nullus cẽ
tor. explicit q; paul? de xpo
ad ebreiis. scribes aut. visus
est plus q; quigẽtis fratrũ sil
de inde visus ẽ iacobo nouissi
me aũt tanq? abortuuo visus
est et mihi. Ipli cẽ euangeli
stę multo inter se suppleuisse
legũtur q; ab eoz. aliquo vel
aliquibus sunt omissa. vnde ci
tres euãgelistę poluerit bo
est corpus meũ solũ lucas ad
icit q; p vobis tradetur. et
cũ marcęus? marcus dicit. p
multis lucas dicẽ. p vobis ma
r?xeus aũt i remissiões peccõ
a dixit. ¶ Ceterũ ea q; ada

bis. et nõ qõ q; diminute dixit. xvi. q. vii. et hoc diriminis et ipsũ
facta suplemus. et ornatia suis factis factimus et iste potest esse
diu facetu ad hoc ut iustus sũm vbeat de ose. di. ij. liquido. et sũsu
ere q; aliquid sic iui facu
tum ad ?? sũm debe
at vel apsm vel alium in
sũ auctore ẽ habuisse. in
di. xcii. ff. tra. vn di. ilia
¶ Probabile? est ar
q; eequo qui leuauit q
postea leuauerit. o q.
indicen. m. fi. et ff. ar. e
eo q; quis facet colunes
ex vino. di. qc sit ciũ
?? de pi. gallo nos. ff. de
fur. qui tenissles. ff. si. ff.
de trit. vn et eloi. ff. de
vsu. cũ. ff. pedens. ff. de
peculi. leg. dis ?? ho. c.
tetl. antec. ff. si fun. fin.
cũ tetamento. ff. si fun. fin.
ff. de l. si fuus plurũ. ff.
si numer? numer. a. ff.
ad macedo. iter. c. qõ i.
k. ¶ Cet. cerm. o. . ho
stendit quare adiectum
fuit et cerm. ff.

¶ Dereliquit. c. de sacra
sanc. re. li. c. de testa qui
in dignũ. xvi. q. ij. c. ul
m. ¶ Non vaũ. ribula.
tora. m. ff. vel voluras. be
fimetiv. sq. ad sufmi es
tum. ff. de adim. ff. le lis
. ff. de testamẽto. ex vo
cis bic stanus. c. p mun
e. c. de ordinẽ. l. m. c. q.
qui testa. fs. po ff. qua
vnde petuuerit instituti
eusi spectum interiorre
ne possit mutari. C. ff. p
ctis. pactis. qõ vera. c.
si fuerit. p. p. p. p. contr
in ante. C. de testa. cum q.
nemo b. ãc legẽ libi dict
fit ut a pon testamẽto fi
bi recedẽ nõ liceat. fi. sc.
. in fi. quis. mpto. fin.
¶ Dicens. de ose. di. ij.
ego hęreditatus
¶ Ventatem in euge
xvi. tres sit opinionis.
Sna vice q; illa sũ que
pius fuit pans e vinũ
postea fit corpus et sã
guis xpi. de ose. di. ij. p
ns in altari. c. c. cor
pus. Secũ rem q; sũ pa
nis. vinũ. fuit et ei ei
accidũs. ipo remanẽ
tes. color. sapor. pondẽ
. et sub illis accidẽtib. ei
corpus xpi et hoc aqui
bantur. s. de fil. m. a. fi. c.
ei. Tercia dicit q; mane
ns sũ panis. vinũ et ei
est hoc loco. et sub ipsis
est corpus xpi. Io.

bantur in canone missę pnt ex
aliis locis euãgelij oportebat
Johes eni fuscrate es lazari
descrites ixsũ sunsũ oculos le
uasse asserit et dixisse. pater
gras ago ibi qm audisti me
et. Si nũc igitur in celũ oclos
leuauit ad pẽm cũ ad corp?
examine aiam lazari reuocat
bat. p habilius ee vidi. q; tũc
oculos leuauerit ad pẽm in
celũ cũ panẽ. vinũ in corpus
et sangũẽ. pnũ cõmutaũt.
Ceterũ sicut supius e explicũ
cũ in textu cuã gelico non ex
plicũ. pontam? p interpnũ
et cerm. nam verus testamtũ
q; hyrcoz. r. vinũ. o. fuit san
guine de hcanũ et palia. pmitte
bat. nouũ. aũt quod e explicũ
guine. sce tanũ. pmittit cerm
na. et ideo testamẽtũ illũ fuit
verus et tralitoriũ hoc aũt no
nũ est cerm. vel ut vtamur
alia ratione vnde nouũ. i. ultimũ
esse describitur in de cerm
ici est p pcuũ. cõ p probam. no
tissimũ cerm. bis testamẽtũ
immobile p seuerat q; testato
ris obitu. firmatur. ixta q?
apstus testamẽtũ i morte affir
mat. firmatũ alio qui nõ valet
dũ vixerit qui testatur. Prete
rea nõ solũ scriptura. sũ ẽ p
multis. di testamẽtũ ixta q?
apstę ipe scribit ideo non te
stamẽtũ mediator. et ut repro
missionũ accipiãt qui vocati
sunt hęreditatis eterne. sic ere
go intelligi debẽ q; in ipo ca
none reperiur. hic ẽ eni sangũ
meus non et cerm testamen
id est nouę ac eterne promissio
nis seu firmatus sicut dñs pre
promisit qui mãducat m carne
ens carnẽ meã et sangũẽ meũ
bibit h? vitã eternam. Ex eo
aũt ?? de quo mouet. f. t. qõ
nẽ videlicz mistertũ fidei mum
mentũ erroris quicũ putauẽt
trahẽ dicẽtes in sacramto al
taris non est corpis xpi sanc
guinis veritatẽ sũ ymaginem
tantũ. i. spẽm. sũ signũ. p eo q;
scriptura meredũ omeoz. id
qõ m altari suspiuntur ee sac
mentũ. mistertũ ee exẽplũ ?

a Explicite cum dicit: nõ oportet nos eni eo fortiter dicere. et in quibus. esse nel mortuus. e
b Sacramentum i. signum. nulli secularis de ofe. di. ii. sacrificii.
c Non ita a sacrificii fideli. e dicit.
d Mysterii fidei. de ofe. di. ii. fortiter dicit. et. e. in quibus. et esse nel mortuus. esse
e Sacrificii. facere et signum. de ofe. di. ii. sacrificii
f Secum et sacrificium. ut ne de. di. ii. et qd dicit. et. e. pulcriter.
g Sed dmi. sci forma panis vini et sacrifi. genuine et in. corpis xpi et virtutis eius et significatio.
h Secum. e. tamen corpus xpi et sacrificii virtutis. et res sacrificii sed panis vini. et significatio sigmanti
i Certe vero fy. virtus et res fuit significatio gemmi sacramentorum. i. duo. sacramentorum perficiuntur. corpus xpi qd. e sacrificii virtutis et spes. panis et vini que fuit sacrificii corporis xpi et. ita illud certe. qd est res significatio illa quod sacrificii spes panis et vini corpus xpi. dmi. ergo. e tamen sacrifi signatio significatio fuit et significatio.
k Credimus. qd. e. ex dmi. is solucione phcis patis affirmo et. e. ba bde. et. ea. de. ea. sacrae.
l Illa duo. sacrificii fuerint de latere xpi. aqua et sanguis. e. m quadam. m Veritas. i. certe sanguis.
n Et figura. i. spes panis. vini.
o Transeuntia et de fine. bis. aqua. vinum.
p Dicit. qu dicit. qd aqua. vinum. non cet. p. minus. i. nõ ita gmis. sed abilia. nisi. fr. ita. sed. passo impossibilis. vel. diffusibilia vidi. possit. bi

tales. ex eo. laqueis erroris incurrit. q. nec auctes scripture. quenitur in rellig. nec. facimenta dei. suspuit. reuenteri. eni. q. figura est. sacrificii altaris. veritas. et negat. ergo. nec. mors. nec resurrectio xpi. cum figura. fit veritas. e. crededa. siquidem mortem. resurrectione. xpi. sublimidem. i. magnificat. esse. apls. manifestat. xpi. mades. mortuus. est. p. delictis. nris. et resurrexit. propter iustificationes. nriam. apls. e. enã. pl. e. ep. petrus. fic. i. ep. sua. ascribit. xpi. passus. e. p. nobis. vobis. relinquens. exemplum. ut sequamini. vestigia. eius. fic. ergo. tã. mors. q. resurrectio. xpi. e. exemplum. et. non. pecõ. mortui. sufficit. ia. vna. mus. quare. si. nõ. fuit. veritas. q. fuit. exemplum. ergo. nec. vere. mortuus. fuit. xpo. nec. vere. mortuus. fuit. xpo. nec. vere. mortuus. resurrexit. ꝗ. abfuit. a. fidelibus. cotidie. error. ille. cum. apls. de. ipo. testatur. q. vel. laqueos. nros. ipe. tulit. et. dolores. nros. ipe. portauit. Dicit. in. mysterii. fidei. qm. aliud. vbi. creditur. q. et. natur. et. aliud. certitur. q. credatur. certitur. spes. panis. et. vini. et. credituri. veritas. carnis. et. sanguinis. xpi. ac. virtus. vnitatis. et. caritatis. Distinguendus. est. ri. sibili. et. inter. tria. q. fuit. in. ii. sacramento. discere. a. videlicet. formã. visibile. veritate. corpis. xpi. Vnitem. spiritalem. forma. e. panis. et. vini. veritas. carnis. et. sanguinis. virtus. vnitatis. et. caritatis. dmi. est. sacrificii. et. res. scilicet. sacrifi. res. tercii. et. res. nõ. sacrifi. sed. dmi. est. sacramentum. gemme. rei. fm. e. sacramini. vm. e. alterius. rei. ex. illis. tercii. et. res. genuine. sacramini. credimus. igitur. q. fos. mãdetur. sic. in. canone. repete. a. xpo. apls. et. ab. ipis. eorum. accepimus. successores.

Sue. sunt. et. ea. vtrũ. aqua. cu. vino. in. sanguine. outauit. sup. hãc. opiones. apõ. scolasticos. vtrãque. aliqõ. enivõt. q. cũ de. latere. xpi. duo. de. pena. fluxerint. sacrae. redẽpcõis. i. sanguine. ac. regnacõis. in. aqua. i. illa. duo. vmini. aqua. q. omsecuri. essent. dma. Vnde. mutãtur. ut. in. hoc. sacro. plene. fit. veritas. figura. alnyero. tenent. q. aqua. cũ. vino. tradiatur. in. sanguinem. cũ. in. vinũ. tradcat. mixta. vino. ipis. phci. ortrali. affuerint. q. aqua. a. vino. p. aruficii. possessori. e. tradit. ceno. ista. q. et. q. aqua. vino. nõ. tradit. in. sanguine. sed. remanet. poris. vini. accidentio. circulsula. ita. q. vinũ. sapore. assumit. q. vino. de. oucinar. q. sup. calicis. oscnões. aliudi. vinũ. mixtaur. in. calice. illud. quidẽ. nõ. tradit. in. sanguine. nec. languinem. comesentur. q. accidentio. poris. vini. omnyti. corpi. qõ. sub. eis. latitynclusi. circulsinchat. nõ. maclicãs. circulsui. ipa. tri. accidẽtia. vinũ. apo. sitti. videntur. affice. q. si. aq. fuerit. a. poritis. vini. sapore. assumto. o. igit. igitur. accẽna. mutatẽ. fibectu. sicẽ. ꝗ. cedit. a. o. igit. ac. accẽtia. p. mutatẽ. cedit. qppe. natura. miraculo. et. vtꝰ. sup. o. sicut. cudẽ. o. panis. ꝗ. ice. mõ. ucnies. credimus. a. ab. sumcdis. q. aqua. in. corpe. xpi. cẽ. credanur. cũ. legatur. de. ipsius. corpe. pcessisse. et. ꝗ. vinũ. inter. opiones. pdcas. illa. gibabilis. o. uelicatur. q. affuerit. aquã. cũ. vino. in. sanguinẽ. transimutari. ut. expsiuus. cũ. certur. pprie. a. sacramini. Nam. cũ. aque. multe. fuit. ꝗ. multi. unta. q. alibi. legitur. bũ. qu. seminãt. sup. aqã. Ideo. vino. aqua. vinũ. ut. xpo. ꝗ. s. aduenur. p. hẽ. q. hẽ. sus. recepit. ipe. de. nro. accepimꝰ. ipsi. de. ipso. tam. isolubili. nexu. quigimur. ut. qui. est. vnũ. cum. pre. p. ineffabile. vnitatẽ. fiat. vnũ. nobiscũ. p. admirabile. eos. monẽ. ac. p. hoc. ipo. cõtrer. meditate. cũ. pre. vnũ. efficimur. p. inquit. fe. Fua. eos. quos. de. disti. mcdi. ut. sint. vnũ. sicẽ. nos. nõ. p. hos. rogo. em. hẽ. p. eis. q. credituri. sunt. p. sermonem. ut. et. ipsi. in. nobis. vnũ. sint. et. mũdus. credat. q. tu. me. misisti.

Tercũ. loco. est. requisitus. ut. fuerit. mutatio. q. sed. ta. bilis. omis. fm. quoscũ. eo. dicos. aliquir. sic. videl. dant. nõ. nobis. dñe. ut. aio. famili. nõ. nos. hẽ. p. fide. oblacõ. cũ. in. modũ. sacmẽtarius. beãs. ãnuendo. quãs. dñe. ut. intercessiõe. bõle. omẽ. hoc. nobis. pst. oblatio. sup. quo. rñdemus. q. cũ. sacre. scpture. dicat. aũctas. q. mutãtã. fac. mãtũ. q. veritas. mãtãtur. et. dest. nõ. ne. cõsili. de. sus. admixta. fuit. ar. ff. d. a. q. rõ. re. no. ado. cũ. q. cẽ. de. s. o. bi. p. ei. omẽ. vitis.

a Potest. dici. q. finis. hoc est. tercia opinio.
b Tradit. cõna. istos. et. q. h. quo. suspiti. hãc. aqua. qũ. cũ. sanguine. iam. nõ. ei. riticumus. et. ita. illa. tiõnõ. potestie. cõnet. a. e. ex. pte. ꝗ. ota. de. s. o. ipsi. relatãtes. s. e. es. ofuituth. ex. e. ex. pte.
c Accedũto. poris. licet. dicat. q. accẽtia. nõ. possunt. mutarẽ. ꝗ. ꝗ. ꝗ. et. vere. est. fm. naturã. si. natura. cedit. miraculo. ut. ita. dicit.
e Certũ. est. ꝗ. ponẽ. alia. opio. in. antiq. cõpitatõnẽ. e. e. in. quadã.
u Probabilior. mihi. hi. sibiuur. ut. ipa. nobis. probõs. alias. opiones. an. ut. ro. cto. ut. nõ. impo. nat. nobis. necitate. eius. ergo. opio. ch. ipsi. cedẽa. ut. e. de. fer. capellanus. et. cũ. non. vici. aqua. reprobary. e. de. relis. s. pol.
x Cũ. vino. i. ꝗ. linge. vinũ. aquam. et. non. cũ. traiseat. duo. in. sanguinem. ꝗ. vinũ. qũ. aqua. fibi. ter. pora. ut. e. ita. expoꝰ. et. qũ. aqũ. vino. i. o. pacti. vel. opositi. ex. eis. fm. illã. opinionẽ. que. affient. q. aqua. qũ. vino. tradiatur. in. sanguinẽ. et. illa. probabilior. est. ut. dicitur. bic.
y Glucat. alias. eluc.
z Populi. ꝗ. lege. multa. de. ofe. di. ii. cũ. omnẽ. et. bi. iii. ꝗ. e.
a Suscepit. ipse. de. cõ. di. ii. in. xpo.
b Leonis. q. oi. ora. bantur. p. ipo. i. pdicẽ. que. ora. p. nobis. ita. mutatũ. f.
c Codices. aliorũ. illi. scolasticis. in. cantorũ.
d Immũ. quasi. dicẽt. sup. fuit. s. e. de. maiori. legebatur.
e Ꝗ. e. como. ar. ut. ei. eas. et. tacũ. di. et. idem. ius. fr. ad. l. aqua. illud. equitatis. cũ. tacũ. filia. fu. de. re. vitis. c. ad. l. falcidiã. et. de. cõsr. unili. et. bi. lecta. vbi. de. hoc.

a ¶ Inuestiger. s; quare
ppa ponit hunc casum in
hac dubitacoe z vtrum ha
beat locum h illa distictio
vel no cu aug9 dicat q
no p valde malis ppicia
tiones sut. xiij. q. ij. tpus.
forte ideo q dubiu est q
mediocriter mali appel
lentur si eni illi tm appel
latur mediocriter mali q
no decesserut in aliq mor
tali pcco s; tm in venia
lib9 pccis s; h idez est q
mediocriter boni. si aute
appellat illos mediocri
ter malos qui decesserut
in aliqb9 mortalib9 pec
catis no tm valde magnis
obstat. xiij. q. ij. p obeu
tibus. vbi dr q p nullo
est orandu qui decesserit i
mortali pcco. Ite si pces
valet p illis qui decesse
runt in mortali pcco po
ne q aliq elcosine z ozo
nes valeat ad tolledam
ptem illius pnie scdm h
pnt tot ozones z elemo
sine fieri q pena tollatur
tota et ita danatus sal
uabitur. ad h poss; dici
q mediocriter mali di
cuntur q hnt multa venia
lia. mediocriter boni q
panca. vel melius q me
diocriter mali dicuntur
qui mortalia commise
runt pcca lic; leuia z in qb9
non e necaria insceptio.
. ff. de accusa. leuia. z in qui
bus pcurator ostitui pt
. ff. an p aliu; cae ap. ex
pos. l. i. et hm h dicas q si
vnus denarius aliq taz
pena tollat siue quarta
siue terciaz scdus tollat
tm. tm dico in pporcone
no in q titate hm h etia si
totus mudus effunderet
sp aliquid remaneret idem
pt dici de indulgetijs q
fiunt in dedicacoib9 eccia
rum. h.

D E homie. necitatez.
q forte dies festus immi
net vel funus alicuius.

b ¶ Qualib; . i. aliqua q
cuq; illa sit. xvi. q. i. muli
er. et. i. q. vij. si qs omez.

c ¶ Suppssis. i. tacitis. q
no dicit illa vba quibus
oficitur corpus xpi.

d ¶ Pretedit. i. fingit se
celebrare.

e ¶ Falsa. q ppls vana si
mulacone no e falledus
. xxvij. di. qd interroga
sti. et. C. de la. li. toll. l. v
na. C. h z qui.

f ¶ Periculis. Jo. sic ex
ponit. i. maifestis picis.

a ¶ Grauiora. qsi dicet g
uius est peccare occulte
q manifeste. xij. q. ij. cer
te. xi. q. iij. pcipue. s. in h
eni piculosus e q occul
te peccas no h; eu q cor
rigat. alio aut respectu
magis peccat q publice
peccat q occulte q p

alijs sentiedu q ozonib9 nris
no indiget p eo q cu sint pfe
cte hti omia eis ad vota suc
cedut s; nos poti9 ozonib9 e
oru indigemus quos cu mise
ri simus vndiq; mala nra p
turbat vn qd in plerisq; ora
tionib9 otinetur p sit vel pfici
at huic scdo vel illi talis obla
tio ad gloriam z honore ita de
bet intelligi ut ad hoc p fit q
magis ac magis a fidelibus
glorificetur in terris. lic; ple
riq; reputet no indignu san
ctoru gloriam usq; ad iudiciu;
augmetari et ideo ecciam in
terim sane posse augmtu glo
rificacois eoz optare. ¶ Ve
rum vtru in hoc articulo locu
habeat illa distinctio qua do
cetur q defunctoz alij sunt
valde boni alij sut valde mali
alij mediocriter boni alij me
diocriter mali vn suffragia q
fiut a fidelib9 in eccia p valde
bonis actoes sut graz p val
de malis osolacones viuoz
expiacoes vero p medioctr
bonis et ppiciacoes p medio
criter malis tua discretio iue
stiget. I. de rectorib9 nome.

D E homie z. J. ·fri·
Quesiuistis qd de incau
to psbro videatur qui cu se sci
at in mortali crimie ostitutu;
missaz solemnia que no pt p
ter necitate qualib; intermit
tere pp ter sui facinoris oscia;
dubitat celebrare pactisq; ce
teris circustatijs missam cele
brare se fingit et suppssis ver
bis quib9 oficitur corp9 xpi
pane z vinu tatumo pure su
mit ita credes p id qd pten
dit ppls satisface ut p hoc qd
intedit deu no debeat puocare.
Cu ergo falsa sint abicieda
remedia que veris sunt picu
lis grauiora lic; is q p sui cri
minis oscia reputat se indig
nu peccet g uiter si se ingerat
irreuenter ad illud. grauius
tm vi dr offende q sic fraudu
leter illud psu pfic simulare.
cu ille in solius misacois dei
manus incidat. iste vero non
solu deo cui no reuetur illude
s; ppls quem decipit se astrin
gat. I dem ferrarien. epo.

I N quada; nra decetali epla
asseris te legisse illud ee ne
pharium opinari qd quida di
cere psupserut in sacro videli
cet eucaristie aqua in fleuma
ouerti nam z de late xpi no aqua
s; huore aq ticu metiutur exis
se z. J. Nos igitur ad tue sup
plicacois instatiaz rndem9 q
quida dixerut s; errauerunt
xpm no fuisse veru deu s; adop
tiuu ut miseri arriani. alij xpm
no fuisse veru hoiez s; fantasti
cu ut impij manichei. s; adus9
hmoi hreses iohes aplus in
epla sua loquitur dices. tres
sut qui testiomu dat in celo.
pater verbu z spus scus et hij
tres vnu sut. p hoc intedes o
stede q xps sit verus de9. et
tres sut qui testiomu dat in
terra spus aqua z sangs. p h
intedes ondé q xps sit ver9
homo. na ad esse hois duo pn
cipaliter exigutur videlic; cor
pus et aia ex quoz ouictone
verus ho subsistit. p h aut q
in articulo mortis xps inclia
to capite tradidit spm de quo
voce magna clamauat. pater
in manus tuas omedo spiritu
meu manifeste p batur q ipe
spm hebat no solu flatu vitale
s; aiam ronalem de qua pdix
erat. tristis e aia mea vsq; ad
morte. z ptate habeo ponedi
aiaz mea z iteru sumedi eam.
p h aut q vnus militu lacea
latus eius apuit z otinuo san
guis exiuit z aqua p batur a
pte q xps veru corpus hebat
nam de fantastico corpe nec
sangs nec aqua potuiss; exire.
vnde ille q vidit testiomu p
hibuit et testioniu eius est ve
rum q tres sut qui testiomu
dat in terra spus aqua z san
guis. Q d videlic; xps sit ver9
ho ex aia rationali sbsistes p
batur ex eo q spm vitale emi
sit et vero corpe p batur qm
ex eo sanguis exiuit z aqua.
racionalis q ppe aia no posset
viuificare nisi corpus huanu
ex quib9 verus ho osistit. Ce
teru sicut fuit verus spus z ve
rus sangs ita p cul dubio ve
ra aqua cu xps sit veritas et a
veritate ois fallacia sit penit9
aliena. na si no fuiss; aqua sed
fleuma qd de late saluatoris
exiuit ille q vidit et testiomu
veritati phibuit pfecto non
aqua s; fleuma dixisset nec in
hoc veru; regnacois sacrm

stat alijs exeplu deliqu
di ut in dco. c. pcipue. ti
q pccm suu tuetur racoi
bus et sic illud intelligit
. xxxij. q. iiij. nemo. et. xi
ij. q. v. penale. t. itelligit
ut iac; lra qm g uius pec
cat sacdos crimiosus q
simulat celebrare no ce
lebrat q si crimiosus ce
lebraret q in pmo casu i
pluribus deliquit. deu eni
offendit et pximu; deci
pit. in scdo casu solu deu
offendit et iste e bonus
intellcus q talia reme
dia nullus deb; inuenire
q falsa sut ex eo q non
oficit cu videatur ofice
et ideo g uiora sut q vera
picula pccoris quo ficit
et h innuit hn lra seques.

b ¶ Grauiter. sic patz q
quicuq; e in mortali pec
cato celebrare no deb;. v
di. testamtu. et de ose. di
. ij. cotidie. et. i. q. i. sacdo
tes. sacrosca. et ois talis
suspesus e quo ad se. s.
de coha. cle. et mul. c. ul.
s; no quo ad alios ut ibi
nisi sit simoniacus vl no
torius fornicator qm illi
suspesi sut quo ad se et q
ad alios ut. xxxij. di. c.
veru. null9. et. c. pter s.
et. j. d simo. tata. s; nu qd
talis sacdos pt celebra
re si heat otricoz cordis
q forsitan du istat necis
tas celebradi no pt hre
cui ofiteatur satis pt dici
q sic du tm heat ppositu
satisfaciedi et illud postea
q cito pt ofiteatur ut. j.
de sen. ex. decetero. et. c. a
nobis. et. c. q uis. et. xvi.
q. vi. qui recedut. de osi
di. ij. cotidie.

I N quadam. nra. s. e. cum
marthe. s; illa opio rmo
ta est modo inde.

i ¶ Respodem9. ad qoe;
mgri hugo. epi ferranie
qui opione pdcam secu
tus fuit. dicebat eni hu
go si illa fuit vera aqua
q de late xpi exiuit no in
telligebat qualiter p illa
p batur q xps sit verus
ho nec itelligebat hm h
auctem illam iohis apli
nec glosam ibi positam.
tres sut qui testimoniu;
dat i terra spus aqua et
sangs z hij tres vnu sut.
et glosa sup illo loco sic
se h; spus. i. huana aia
que emisit in passioe aq
et sangs que effluxerunt
de late xpi s; dato q illa
aqua no fuiss; aqua s; a
quaticus huor humani
corpis ta auctas apli q
glosa itelligibilia sibi vi
debatur vn quesiuit a do
mio ppa ut exponeret sibi
pdcas auctes et glosa;
et ipe rndet.

k ¶ Arriani. z bonosiani
. xxiij. q. iij. quidam. vsi

bonosiani. s3 arriani fuit illi qui dixerut filiu no coeternu patri. xx
iiij. q. iij. quida. v. arriani. de secta manicheoru no hetur. xxiiij. q. iij
quida. imo dic q ibi in. v. manichei. s3 de ista secta nil ibi otietur s3
a ¶ Verbu. pater dedit testimoniu deitatis qn dixit. ⁊ forte alibi. b. ⁊
hic e filius me⁹ dilcus in quo michi bn oplacui. filius dedit testio-
niu deitatis qn in mote trasfiguratus potetia deitatis ⁊ spez eterne
btitudis ostedit. spus etia scus dedit testimoniu deitatis qn sup bap
tizatu in specie colube re
quieuit vel qn ad inuo-
catione nois xpi corda
credetiu adimpleuit.
b ¶ Principia. et ita xps
est duo neutri gnis qr et
e deus ⁊ ho. j. de hret. cum
xpus.
c ¶ Comictone. i. ex quibs
oiunctis inuisibiliter.
d ¶ Vitale. sm q phisici
diuidut spm vitale scz et
aiam. laur.
e ¶ Huanu. cu no possit
bitare in sicco. ar. xxxij.
. q. ij. moyses. nec corpus
huanu vegetari pt n p
aiam nam si aliqn spus
malignus corpus mor-
tui hois sbitret ut. xxvi.
. q. v. nec miru. no tn illd
viuificat nec vnu cu illo
efficitur s3 illd mouet ad-
instar veti qui larua sbin
trat ⁊ mouet ipsam.
f ¶ Dixis3. sic. s. de trasla.
inter corpalia. et. s. de des
ci. ad audietia. et e ar. no
esse recededu de facili a
forma vboru. j. de spon.
ex lris. et. C. de lib. pte. l.
. iij. ff. de iur. do pmittedo.
et h si iuri coi osonat als
ad iurispiti interptacoz
recurredu e. ff. de vsufru.
legat. si alij. ar. s. de con-
sue. ex lris. j. de v. sig. pte
rea. et. ff. de l. iij. no aliter.
g ¶ Moyses. sic de cose.
di. ij. reuera. h g exigitur
expssa silitudo inter ea q
sut in nouo testamto et
ea q fut i veteri alibi no
exigitur diuisitas ne vide
amur iudaizae. ar. s. d sa.
vnc. c. vno. v. verutam
vnctonis ⁊ c. laur.
h ¶ Illis. s. in frigidita-
te ⁊ caliditate siccitate et
huiditate qua ouemetis-
am phisicoru e assignae
non iurispitoru.
D Oletes. sincopa. de
ose. di. iij. retulerit.
vn vsus. Sincopa de me
dio tollit qd epethesis
auget. de istis figuris d
. j. de v. sig. forus.
i ¶ Sub pena. et ita non
est cano late snie s3 poti⁹
ferede. s. de iur. pa. relas
tum. ubi de hoc.
k ¶ Diuinu officiu. ad qd
etia sine isto pcepto te-
netur. s. e. psbr. et ita qui
otra h pceptu faciut io-
bedietiam incurrut vnde
vid q sint suis bnficijs
puadi pter inobedieti-
am ar. s. de maio. et obe.
illud. qr pctm pagamta
tis incurrit qsquis sedi
aplice obedie otenit. lx-
xxi. di. si qui sut psbri. et

fuisset ostensu cu p sacramtuz
baptismi no regnemur i fleu
mate s3 in aqua. Neqz p h pos
set vero argumto pbari qr in
sacro eucaristie admiscenda
sit aqua vino si de late xpi no
aqua s3 fleuma cu sangne p-
fluxiss3 nec vera fuiss3 figura
que sup hac re pcessit in vete
ri testameto qn moyses vga
pcussit silice et ex ea no fleu-
ma s3 aqua manauit. restat i-
gitur ut qlisciiqz fuit illa aq
siue naturalis siue miraculosa
siue de nouo diuina vtute crea-
ta siue de oponentibus ex pte ali
qua resoluta pculdubio vera
fuit cu naturaliter possit ⁊ opo
situ in oponetia ⁊ elemetatu in
elemta resolui. queadmodu
verus extitit sudor ipius sicut
gutte sangnis decurretis in
terra. Cuaut ad opositonem
huani corpis qtuor elemta o-
currat videlicz terra aqua aer
et ignis ⁊ ad vegetacoz eius-
dem corpis qtuor huores osi-
miles illis oueniat videlicet
sangs colera fleuma ⁊ melan
colia ut veritate huani corpo
ris expssius demostraet vnu
ex illis vnuz ex istis iohes
expssit illa potius ex illis et i-
stis que magis misteio gru
ebant ex elemetis aqua et ex
huoribus sangne i quibus duo
maxime sacra redepcois vi-
delicz ⁊ regnacois elucent.
I dem in oci. gnali.
D Oletes referim⁹ q no
solu quida minores clerici ve
rum etiaz aliqui eccia platy
circa omessacoes supfluas et
ofabulacoes illicitas ut de a-
lijs taceam⁹ fere mediectatez
noctis expendut et somno re
siduum relinquentes vix ad
diurnu ocentu auiu excitatur
trascurrendo vndiqz otinua
sincopa matutinu. sut alij q
missaz solemia vix celebrant
quater in ano et qd deteri⁹ e
interesse otepnut et si qn dum
hec celebratur intersint chori

silentiu fugietes intedut ex-
terius collocucoibus laicoru
duqz auditu ad indebitos ser
mones effundut aures inten
tas no porrigut ad diuina. hec
igitur ⁊ silia sub pena suspesio
nis penitus inhibem⁹ districte
pcipietes in vtute obedietie
ut diuinu officiu nocturnu pit
et diurnu qtu eis dederit de⁹
studiose celebret ⁊ deuote.
S Ane cu olim honor. iij.
⁊ j. ne pter incuria sa
cerdotu diuina indignatio g-
uius exardescat districte pce-
piedo. m. q. a saedotibus euca-
ristia in loco singulari mudo
et signato sp honorifice collo
cata deuote ac fideliter osue-
tur. ¶ Sacerdos vero qlibz fre
quenter doceat plebe sua ut cu
in celebracoe missaz eleuat
hostia salutaris se reueenter i-
clinet ide faciens cu ea portat
psbr ad infirmu qua in deceti
habitu supposito mudo velami
ne ferat ⁊ referat manifeste ac
honorifice ate pectus cu oi
reuerentia ⁊ timore sp lumie p-
cedete cu sit cador lucis eter-
ne ut ex hoc apud oes fides
et deuoco augeatur. Prelati
aut huoi madati gaiter pu-
nire no differat trasgressores
si et ipi diuina n̄ram volut effu
gere vltione. I de vniuersis ec
clesiaz platis.
Q Vm creatura no habe
at quid rndeat p meritis cre-
atori ⁊ j. m. q. nullu in vobis
torpore negligetie obrepe p
mittatis quominus et p amiu-
sarijs mortuoru et p festo vel
feria sm tepoz ogruetia mis
saz solemnia ouetualiter cele-
bretis. I dem.
T E referete ⁊ j. Cu cuili-
bet sacerdoti quacuqz dignu-
tate pfulgeat vna in die cele
brare missam sufficiat. nam et
valde e felix qui celebrat di-
gne vnam. f. tue man. q. die ce
ne dni in eccia sipontina dum-
taxat in qua teneris crisma

infidelis ee oiicitur etia si fidelis videatur. viij. q. i. sciedum. s3 h esset
veru. imo qr est multa punirentur de inobedietia q est grauissimu pec-
catu ut pz p infra pdicta. s3 dicas q qui canonis inobedietia icurrit
cu eo mitius agitur q qui iudicis inobedietia incurrit ar. j. de cle.
ex. m. i. si celebrer. et. ff. de arb. celsus. b.
l S Ane. oseruetur. sb fidelibus clauibus ne sinistra manus ad ea pos-
sit extedi. j. de custod. euca. c. i. l ¶ Inclinet. flexis genubus. et pe
dice vba ista. Salue lux
mudi vbu pris hostia ve
ra viua caro deitas integ
verus ho. vel ista. Tran
sbstatietur res iste in cor
pus ⁊ sangne tuu dne ad
honore ⁊ laude nomis tui
ad ofessione pccoru ⁊ ad
salute aiaru nraru. vel di-
catur oraco dnica. verba
ista. transibentur res iste.
⁊ c. debet dici anteq ho-
stia eleuetur an illa v ba.
hic est sangs meus ⁊ c.
postea non debet dici cu
iam sint trasbate in cor-
pus ⁊ sangne.
m ¶ Punire. ad arbitriu
iudicis punientur qui h
non suauerut cu pena e-
ta h no statuatur. s. d of.
delega. de causis. et. ff. de
iur. deli. l. i. i si. vbicuqz e-
nim pena non statuitur
ad arbitriu iudicis im-
Q ponitur.
Q Vm creatura. amiu
sarijs. amiusariu d qd p
defuncto fit ano reuolu-
to a die mortis sue s3 d
h amiusariu officiu scz qd
fit cotidie p defunctis q
face debet sacdotes qr a
nime defunctoru soluut
aut oronibus ⁊ sacrificijs
sacerdotu aut pcibus sco-
rum aut ieiunijs ⁊ elemo
sinis cognatoru. xiij. q. ij.
aie defunctoru. et qr nesci
mus quibus p sut p oibus
hec sunt facienda. e. ca. et
. e. q. no estimem⁹. n pro
illis quos ostat in morta
li pcco decessisse. xxiij. q.
. v. placuit. isti eni negli
getes erat i officijs mor
tuoru vn mandat ppa ut
torpore negligetie abici
ant et missaz solemia ce-
lebret p amiusarijs defun
ctoru ouetualiter et p de-
functo cum aduenerit et
missaz de ferijs celebret
qn non e festu ita q non
dimittat officiu mortuo
rum et in couetu no sin-
gulariter cu paucis forsi
tan nolebat plures mis
T sas dice.
T E referete. sufficiat.
de ose. di. i. sufficit. et. s.
. e. osuluisti. n in natiuita
te dni ut ibi d.
n ¶ Digne vna. ⁊ melius
est celebrae illa de die, q
alia. s. e. quida.
o ¶ Sipontina. areps si-
pontin. i die cene dni de
antiqua osuetudie ofice
tenetur crisma in eccia si-
pontina s3 ide areps ma-
ne de osuetudie accedit
ad garganica ecciam ut
recipiat ibi pegnos ip⁹

loci et ibi a clero et ppl'o ipsius loci celebrare cōpellitur vnde sup h
implorauit ɔsiliū ppe et ppa rn̄dit q tm̄ in ecc̄ia sipontina in q tene
tur crisma ɔficē debeat celebrarē et sic ē ar. q missa sit de sba ɔfectō
nis crismatis sicut dici ɔsueuit q sit de sba collacōis ordini. ar. s.
de trāsla. inter corpalia. h. ne. nota q cōsuetudo attēditur in sac
mēto altaris sic etiā ɔsuetudo attēditur
in bapmo de ɔse. di. iiij. de trina. et in ipa missa cōsuetudo me
Ermicōsus. ɔsuetudi
tropolitane ecc̄ie et in a
lijs ōmis officijs ab ali
is ecc̄ijs sue puicie debet
obsuari de ɔse. di. ij. insti
tutio. et. xij. di. c. ul. sic et
in mr̄imonio qn̄ attēdit
j. de cog. spi. sup eo. et in
ieiunio. j. de obsua. ieiu.
c. ij. C. i. et sic patz gn̄alē
ecc̄ie ɔsuetudinē ab oib
esse obsuādā. c. di. ɔtra
morē. et sic saltez creda
mus q hec cōsuetudo a
sanctis prib fuit institu
ta. quasdā eni ɔsuetudi
nes solus vsus approba
uit. xi. di. ecc̄iasticaz. et
ita solo vsu ātiquoz pa
trū ponitur plus de vi
no q de aqua. et alia ra
tio poss assignari vinū
delectabilius ē ad bibē
dū q aqua et ideo ponit
plus de vino q de aqua
nam si plus de aqua non
trāsiret ita suauiter et ne
horrorē gn̄aret vn̄ poss
piculū imminē q aqua
malū stomachu facit q
re aqua misceatur cū vi
no dz. s. e. cū marthe. C.
quesiuisti. ad si. sic dz de
sangne xpi q sub alia
silitudine sangnē xpi bi
bis ne aliqs horror sit. de
con. di. ij. panis.
Itteras. cōfessus. g
p ɔuicto hri dz. s. d ɔfes
cū sup. et. C. e. ti. l. vna.
c Fermētato. qd quidē
nō licz q sc̄ptū est. nō in
fermēto veteri sz i azimis
sinceritatis &c. vn̄ dixit
hug. q si quis cōficēt de
fermētato pane in ecc̄ia
occidētali nl fiēt. de cōse.
di. ij. in sacro.
d Ligneo. qd nō licz. de
ɔse. di. ij. vasa. pp̄ter hoc
tn̄ nō minus ɔficēt q o
lim in vasis ligneis ɔfi
ciebāt sacdotes sz ppter
decus ecc̄ie siluester ppa
octauus instituit ut va
sa argētea eēnt in ecc̄ia.
ut de cōse. di. i. vasa. de e
re aut auricalco nō fiat
calix q ob vini v̄tutem
erugmē piter et vomitū
puocat nec hodie de lig
no vel vitro fieri debz. de
con. di. i. calix.
b Ledebatur. i. dānifi
cabatur. fi. s. de resti. in in
te. requisiuit.
e Iteras. non sup hijs
criminib sup quib inqsi
tio facta fuit sz sup alijs. j. de accusa. de hijs. j. de collu. c. ul. q crimi
na semel dimissa iterū ad vlcōnē venie non patimur. xxiij. q. iiij. si
illic. et de delicto vnius hois non ē sepe querēdū. ff. n. au. cau. sta. lic
f Sine igne. qd fieri nō dz sm q legitur. ignis in altari ɔ. C. ulti. &
meo sp ardebit. et ille ignis luxit sb aqua. lxx. ānis qui extinctus fu
it antiocho vēdēte sacdotiū iasoni. i. q. i. sicut enuchus. Itē nec si
ne aqua sacrificare potuit si vtrūq in calice mixtuz esse debuit quia

conficē missaz studeas solē
nia celebrarē. Idē arepo ab
Ermicōsus ɔ lasen. &
Pi tuis prib inoleuit ab
usus videlicz q in maiori q̄ti
tate de aqua ponitur in sacri
ficio q de vino cū sm racōna
bilē ɔsuetudinē ecc̄ie gn̄alis
plus in ipso sit de vino q de
aqua ponēdū. Ideo qz. f. t. m. q̄
tenus id nō facias nec in tua
puīcia fieri patiaris. Idem
Itteras ɔ epo brixinen. &
Ltuas recepim ɔtinētes
q cu sup excessibus psbri ec
clesie. s. brigide brixien. inqui
reres ɔfessus est q cū quadā
die hostiā et calicē non hēret in
pane fermētato et cipho lig
neo missaz solēnia celebrare
psūpsit et j. Intellecō iteruz q
pdicta ecc̄ia p maliciaz dicti
psbri multipliciter ledebat
in quasi cōis officiū iterans ex
eius confessiōib inuenisti q
idem sine igne sacrificabat et
aq. Cū igitur vl' ex apta mali
cia vel nimia desipiētia peccas
se pbetur. m. q. officiō et bn̄ficiō
ppetuo ipsū pues. Alex. iij.

## De baptismo et eius effectu.

Si quis pueruz ter in
aq immersit in nomie
pris et fi. et s. sci amen
et nō dixerit ego baptizo te i
nomine. p. et. f. et. s. s. non ē pu
er baptizatus. Idem.
De quib dubiū ē an ba
ptizati fuerint baptizātur hijs
verbis pmissis. si baptizatus
es nō te rebaptizo sz si nondū
baptizat9 es ego te baptizo
Inno. iij. arelaten. arē. &c.
Maiores ecc̄ie cās p̄sim
articulos fidei ɔtigētes
ad petri sedē referēdas intel
ligit qui euz querēti dn̄o quē
disapuli dicēnt ipsū eē rn̄dis
se notabit. tu es xps filius dei
vini. et p eo dn̄m exorasse ne
deficiat fides eius. Quibusdā
igitur qōnib quas ɔtra catho
licos hretici mouerāt nos po
stulas rn̄dē. asserūt eni puu
lis inutiliter baptisma ɔferri
q intūtur pbare illō pmo et
pcipue inducētes q cū sm v̄
bū iacobi apli dicētis in epl'a
sua. caritas opit multitudinē
pecōz. et iuxta illud testio
niū veritatis in euāgelio de pec
catrice q ipius pedes lauerat
pbibētis. dimissa sūt ei pecca
multa qm dilexit multū. non
nisi p caritatē et in caritate cri
mina dimittātur puulis q nec
sentiūt nec ɔsentiūt et carita
tem nō habēt q sentiētib et ɔ
sentiētib tm̄ infunditur pecca
tū nō dimittitur in baptismo
et j. Ad id aūt. t. r. q cū bap
tismus successerit circūcisioni
absit eni ut in illā dānatā hre
sim incidam9 q ppetā affirma
bat legē cū euāgelio et circūci
sionē cū baptismo suādā. qm
sm apl'm dicētez ad galatas.
si circūcidimini xps nichil vo
bis pdest. cū ergo circūcisio
tam adultis q puulis ex pce
pto dn̄i ɔferretur ne bapmus
qui successit loco ipius et ge
neralior tn̄ existit et tā viri q
femine baptizātur minoris vi
deatur effectus tā adultis q
puulis ē ɔferēdus. sicut enim
sine distinctōe qualib mosa
ica lex clamabat. aīa cuius p
pueri caro circūcisa nō fuerit
pibit de ppl'o suo. ita nūc in di
stincte vox intonat euāgeli
ca. nisi quis renatus fuerit ex
aqua et spū scō nō introibit i
regnū dei. ab hac gn̄alitate

vtrūq qz de latē saluatoris exiuit. s. e. in quadā. et de cōse. di. ij. c. i. iij
et. iij. alios errores de isto sacro hēs de ɔse. di. ij. cū oīe crimē.
g Desipiētia. vn̄ ei p cendū nō fuit q ab alijs querē poterat. xv
xviij. di. C. ulti. et. xxxviij. di. qui ea. et de ɔse. di. ij. c. iij. h.
h Si quis. immerserit. i. immergēdo dixerit i noie pris et fi. et c.
i Ego baptizo. nūquid pnomē ego ē de sba hmōi. nō. q
plenu gn̄at sensū hec vox baptizo sine h pnoie ego. ar. de ɔse. di.
iiij. retulerūt. ubi dz si qs
ita dicit baptizo te in no
mine pris et filij &c. bapti
satus ē q ex quo bapti
sare intēdit pnomen ibi
nō ponitur.
k In noie pris. de ɔse.
di. iiij. in sinodo. multi. ar.
ɔ. di. e. a quodaz. so. illa
lr̄a in noie trinitatis intel
ligitur explicite qd seq
tur ibi. in noie xpi tm̄ dis
positū fuit illō ab aplis
ex causa ut in principio
baptizarēt in noie xpi in
quo v̄bo intelligitur vn
ctus inūgens et p quem
vngitur. i. pater et filius
et spūs scūs sz hodie nō
suatur forma illa tn̄ si ali
quis sit baptizatus ho
die sub hijs v̄bis bapti
satus esset licz fieri non de
beat ut dixit Jo. i illo. c.
a quodam. hec g forma
bapmi q h traditur quā
suat ecc̄ia suāda est et q
obmittit hanc formā nl
agit. j. ti. pxi. veniēs. sal
uo eo qd dz in noie xpi.
q illō intelligitur impli
cite qd est in ista explici
te et h dicūt quidā dictū
fuisse ex cā in pmitiua ec
clesia ut ampliaretur nom
xpi in illo tpe qd nomē
hoies abhorrebāt tūc. et
qd tūc explicite diceba
tur in noie xpi modo im
plicite dz dici noib triū
psonaz expssis ut dz in
hac decre. alias nicolaus
decepisset illos quib rn̄
dit illos eē baptizatos q
baptizati erāt in noie tri
nitatis vel in noie xpi
tm̄ in pmitiua ecc̄ia ut in
actib aplōz legitur ut
dz in. c. pdicto. a quodā.
vbi hug. manifeste com
probat formā que h tra
ditur ostēdēdo cām qua
re in pmitiua ecc̄ia tpe a
postoloz baptizabāt in
hac forma in noie trini
tatis siue in noie xpi tm̄
et nicolaus in sua rn̄sio
ne quā fec. in. c. a quodā.
retulit se ad tpus pmiti
ue ecc̄ie. dicit hug. q de
hac forma que h tradit
nl ē mutādū vel diminu
endū sm qd notauit de
ɔse. di. iiij. multi. h.
l Baptizatus. ar. q ubi
aliqd deest de sba ei9 qd
exigitur ad eē rei nichil
actū est ar. i. q. vij. daybtū. ar. s. s. de sac. nō ite. c. i. et. c. ul. vbi sup
pletur q obmissa erāt sz illa vnctō nō ē de sba sacramti.
De quib. dubiū. sic d ɔse. di. iiij. si nulla. et di. i. solēnitates. et c.
ecc̄ie vel altaria. idē in ordine. lxviij. di. psbri quos. et. C. se.
n Rebaptizo. h quidā dicūt q si pus fuit baptizatus eūdē cat
etere iterarē nō est incōueniēs ut reiteretur ar. illius. c. lxviij. di. psbi
teri. qd nl fac. et dicūt sile q eadē possessio ex pluribus caus acqrit.

ff. te acquir. pos. possideri. C. fi. ex plurib. ff. si non è venl. g. si pri-
mo baptisma dans fil sedo addimus. f. ab ove referur talis reuerentia
et est signū solimodo q. fit baptismus ab adis. h. vnin. di. C. ac vero
ubi gratanius. h. dic. ar. C. te mdi. vidu. l. in. ubi de sedag manumis-
sione fil. adde vel vbi minue. ala. c. xxiii. q. i. quoniē.
Alores das. x. vii. di. hinc sedi. Ps. q. ex ca non pt cē nulla
a. cum. s. permi. b. Deficias. ex. xxiii. q. i. pudeda. in fi. vbi
aug. ff. pbat. ad id. xxi. di. C. i. ad fi. in. v. ego. p
te regnan. ut.
c. Oportet. hæc è pna
obiecto Brencow. q. fi. nō
habuerim. ē caritatē etā
si sanguis nō fīt effuderis.
et nūm. fōtq. tota deteri.
paupito magis reuinta
sue. q. corona victoriei.
q. i. vide. q. fi. nū bomi. vi. di.
caritas. è recta. vol. sita
boni. s. fremis ac pnitis
sp. adisa. de p. e. di. fi. car.
d. Succestit. tas.
que supleba. vice bap-
tismi in pnitis qui eran-
de. sh. pe. abvolb. en alys
aut. supleba. et fides pa-
renti. de. se. di. inq. quod
apud. ex. c. exquo.
e. Circuicēdi mini. c. xxv.
in. q. i. fi. cui. circu. fi. p. vi-
nam colūna. v. ecce ego
paulus. t.
f. Ex peccto. in veteri
testamto.
g. Femme. fi. circuicisio
ad femias. nō pūnebat. ff.
offerebātur. xx. vii. di. e
in. epīlū. a. ibi. nomē mu-
pone. ēnūr. vnde. bapm.
g. haliot. f.
h. De ipso. fi. colligitur
q. p. circuicisione. saluabā
tur in veteri testamto. fic
de. se. di. inq. apud. ex
c. exquo. fi. de. p. e. di. i.
i. Ite ut. xpo. ait. m. fi. u.
biti. q. circuicisio data è
abrahe in signū iustice re
non in cā iustificacōis. fi
illud intelligitur quo ad
ipsi abrahā. q. ui iam iu-
stificatus erat. e. nō quo
ad alios. vel exponitur
illa. ia. e. supleba. ibi so-
lum vel. rem. f.
k. Instrabit. de. se. di.
inq. firmissime.
l. Excludes. imo in clu
dit. q. n. sub. noīe masculi
no. vi. dixit. msi. q. rena
tus fuerit. t. C. Femīa op-
bendunt. ff. de. f. fig. l. i.
e. de. pe. di. i. fiquis. ci. te.
m. Remittentur. lo-
i. originale pēm. no. tam
peniens. adhuc. è. ibi. ait
fi. mane. in. vie. nō tamē
obest. de. se. di. inq. c. ij.
n. Penientiae. de. cōse.
di. inq. c. p. aqua.
n. Refuatur. de. cōse. di.
o. Affectes. c. iii. pe-
sci. iacobi. f. caritas. opit
multitudinē. t. C. e. illam
in. euangelio. de. p. ecclesie. dimissa. sit. ei. t.
p. Salutis erit. qui. aut. nō credituris nec baptisatus fuerit. o. dna
q. Affectas. vmformis. en. di. e. cum libis. affectatis. mul. bitur.
lectus. ar. xvi. q. vii. e. fi. vi. dam. ar. 5. in. q. iii. in. fi. qui.
r. Ad apitudinē. fic. e. illud. pecp. ui retinēs. q. pōnitur in desc.p-
tione mīrmonij. ad apitudinē. nō ad actū. referitur. que desepcō. ba
betur. xx. vii. q. ii. C. mīrmonij. et. cuictio. maris. femine. mdui-
duā. vire. o. sic. tudinē. retinēs. intelige. q. ius. nō retineatur. quo. ad. ac
tum. en. quo. ad. apitudinē. remouetur. sic. o. sic. tuc. dici. te. in. sticia. ff.
de. iusti. et. iur. l. iustitia. fm. q. iustitia. è. in. cretum.
s. Absolute. i. indiriter. t. Solueōe. e. ita. ipso. l. voto. es. mulcta.
u. In silito. ar. q. de. silito. fise. iudicū. deb. es. e. de. sp. inter. cete
ra. es. e. de. cuiūs. inter. corpalia. es. e.
de re. ut. in. cauīs. es. ff. de. nō. pīt. e. C. de. l. iul. es. e. de. obi. cu. dil.
q. vbi. e. de. ytacō. et. ita. ut
tius. ut. ibi. es. e. q. p. xi. cū
marībe. C. fi.
v. Duplex. de. ose. di. inq.
non exquo.
x. Dme. o. sensu. p. tiu. J.
de. re. iur. ois. res. de. ose.
di. inq. fiius. tei.
y. Impfectōis. duplici
tatis. cui. ibus. aspnatur. c
xxv. q. v. J. p. ecce ego
tanq. ff. q. q. hujus. o. b. p.
z. Ex pre. de. cōse. di. inq.
regnante. et. p. e. di. inq.
fiit. plures. e. ē. ar. q. fi. ali
quis. excōicatus. è. plurī-
bus. excōicōīb. ff. ab
solutur. o. nūm. è. absol-
lut. q. fi. è. ar. 5. J. de. sen. ex-
cū. p. causa. i. q. q. C. pua-
ricator. v. fi. e. mīa. plum.
Ite ar. q. fi. reputatur. a
cū. ōu. aliqd. fuperf. ad a
gendū. vi. q. fi. e. xx.
xvii. ni. que. ipis. C. ad
fili. ful. e. ar. q. fi. a non
deb. p. pre. valē. e. p. pre
nō. valē. ff. famil. hi. rafs
hoc. iudicē. Ite nō. q. vale
p. pte. aliqd. fieri. vid. to.
num. hat. ff. de. pact. cau
sesff. p. o. dicto. l. in. ff. de
testatc. ei. bn. fi. nec. lib.
tatur. pignus. hei. de. pre
debūt. fie. santfactū. C. de
dist. ac. pig. C. dim. et. qui
aliquid. deb. facē. facien
tq. p. pe. nō. lib. e. atur. ff.
de. v. obli. in. ex. cucōio.
C. pul. e. nnp. ictas. è. ab
eo. qui. iustus. è. diuinitas
spectē. vemā. tu. in. pall.
C. fiuit. pures.
b. Sonorus. pueli. eni
qui. fmel. bap. mo. decēdit
in. mrcho. in. mare. de. ose.
di. inq. nulla. pter. e. pena
illa. mistissima. è. oim. te. o.
di. inq. regnante. et. tamē
sempiterno. igne. punitur.
di. e. firmissime. fi. mitis
tri. pena. illa. carēe. visio
nis. respū. aliaq. fi. non
penta. fo. xxv. q. ad. li. c.
Originale. mma.
fi. nōn. pter. actualē. de
bētur. carēa. visionis. tei
adulto. quia. è. ex. pedīt. fi
originale. dimitti. et. e. fi
dimittatur. in. deōtur. ca
rentia. visionis. tei. ob. a
lind. fi. actualē. nā. et. ubi
aliqd. deōtur. explurīb.
causā. vna. remissā. aha. pe
ticō. relāt. vnde. q. repudi
aue. successionē. vnde. li
beri. admittēt. ad. succes-
sionēs. vii. o. gnati. ff. de. suc. edicti. l. i. C. fi. et. vid. di. e. ar. ff. de. iuri. ur-
pōdi. fi. tom. 9. ar. q. e. 5. 5. de. cā. pol. pastoralis. e. 5. de. iudicē. examina-
ta. fi. pt. dici. q. he. cato. fiu. pcialis. e. e. pna. v. eior. è. q. duis. opus
impfectōis. nō. nouit. q. m. bāpmo. omia. crimīa. dimittūtur. de o-
di. inq. regnante. vel. dimittūtur. q. actuali. reātū. deōtur. nō. fōli. carē
ta. visionis. de. fi. mai. o. pena. et. ita. nō. dicē. fi. p. o. rigīnali. deōtur
t. in. carēta. visionis. dici. dicē. et. fic. nō. p. dest. dimissio. o. rigīalis. pcā

cū poſtea actuale ſupuenit tanq̄ maius de quo nō penituit q̄ q̄
peccat in vno factus ē oīm reus. ꝗ. de re. iur. defleat. ſ; puli nullū pec
catū hn̄t actuale et ideo nō ē ſile de amētib⁊ ⁊ dormiētib⁊ q̄ originali
et actuali g̃uātur et ideo etiā originale nō tollitur q̄ non ꝓdeſſet
r. ec. dꝫ ꝓbari quo ꝓbato nō ꝓdeſt. C. de ꝓbac. ad ꝓbacōeꝫ. et. s. de
of. del. cū ꝯtingat. in illa glo. q̄ incipit. nota q̄ nō debꝫ. ⁊c.
a ¶ Impoſſibilia. ar. q̄ eadē res non opatur ꝯrios effcūs. lvij. di. ſi
quis in egtudine. p̄ſumi
tur enī ibi q̄ pccā nō ſūt
dimiſſa ei qui timore eg
tudinis baptizatur q̄ p̄-
ſūptio nō tollitur p bap
tiſmū cū bapmus ipam
inducat vnde nō opatur
hos ꝯtrarios effectus ſic
eadē res nō parit libera-
tionē et repeticōnē. ff. de
ſoluc. qui hoīeꝫ. ꝗ. ult.
b ¶ Per ſe ſortiuntur. i.
abſq̄ ꝯſenſu accipiētis
c ¶ Ad rem. i. q̄tū ad lau.
ad ſolucōnē pccōꝝ.
d ¶ Sed ficti. ut. i. q. i. ſic
ficti. et de ꝯſe. di. iiij. ſolet
e ¶ Cōtrariū. ꝯ queri.
ar. q̄ ad fidē nullus debꝫ
cōpelli inuitus ſ; ſicut li-
bera volūtate pūt ita li-
bero arbitrio ꝯuertatur
. xlv. di. de iudeis. et. c. q̄
ſincera. et. xxiij. q. v. ad fi
dem. ar. ꝯ. xxiij. q. vi. c. i.
vbi dꝛ q̄ paulus coact⁹
venit ad fidē ſ; illō dīuino
iudicō fuit factū cui⁹ fa-
cta ad ꝯſequētiam trahi
non debēt. ſpeale in ipſo
fuit vel ita paulus pſe-
quebatur fideles et inter
ipa flagella mutatus fu-
it et factus volēs. xxiij.
. q. iiij. diſplicꝫ. v̄. qualit̃
paulus. ⁊c.
f ¶ Condicōnaliter vo-
lens. et ſic coacta volun
tas volūtas eſt. xv. q. i.
merito. quare. et ita co-
actio ꝯdicōnalis nō ipe-
dit ſacr̄m bapmi ut hic
patꝫ ſic non ipedit ſacra
mētū ordis. lxxiiij. di. in-
ſiſta. xlv. di. de iudeis.
neq̄ ſacr̄m mr̄imonij. xx
xij. q. iiij. inter cetera. et. ꝗ.
de ſpon. veniēs. talia e-
nim iuramta ſine interitu
ſalutis eterne pn̄t ſuari
. s. de iuriur. ſi vero. et. c.
cū ꝯtingat. impedit tam̄
mr̄imoniū ſpūale. s. qđ
me. cā. platū. ſ; ibi fuit iu
ſtus metus mortis ſcꝫ q̄
cadit in ꝯſtātē virū. in p̄-
dictis vero ꝯ. coꝛ. nō fuit
metus q̄ cadēt in ꝯſtātē
virū ſ; coactō quedā cō
dicōnalis q̄ nō impedit
mr̄imonium ſpūale ſiue
carnale q̄ idē eſſꝫ in utro
q̄. ſ; nūquid ille q̄ ꝯdicō
nali coactōne recipit or-
dinē tenetur ꝯtinē bn̄ vi-
detur q̄ ſic q̄ coacta vo-
lūtas volūtas ē. xv. q. i.
merito. maxīe ſi dicatur
q̄ votū ē ānexū ordini. xx
xviij. di. diacom. et. lxx-
xiiij. di. cū i p̄terito. ſatis
vīdꝛ q̄ ꝯtinē cōpellatur
q̄ licꝫ quodāmō inuitus
ordinē ſuſcepit volēs tñ

ꝓpter reatū criminis actualis
ſ; hec tāq̄ iṗoſſibilia ſeſe mi-
nime patiūt̃ imo ſibi mutuo
aduſantur. ¶ Ite querit̃ v-
trū dormiētib⁊ amētib⁊ ſacri
ſaltē caracter in bapmate im
primatur ut excitati a ſomno
vel ab egtudine libati nō ſint
denuo baptizādi. Dicūt aūt nō
nulli q̄ dicūt q̄ ſacra q̄ pſe ſor
tiūtur effectū ut bapmus ⁊ or
do ceteraq̄ ſilia nō ſolū dormi
entib⁊ amētib⁊ ſ; iuitis et ꝯ-
tradicētib⁊ ſi nō q̄tū ad rē
q̄tū tñ ad caractere ꝯferūt̃ cū
nō puuli ſolū q̄ nō ꝯſentiūt ſ;
ficti qui q̄uis nō ore corde tñ
diſſentiūt recipiāt ſacr̄m. ſed
opponitur talib⁊ q̄ ſi fuiſſent
inuiti et reluctātes v̄niuſi ſal
tem racōe ſacri ad iuridictōꝫ
eccīaſticā ptinent vñ ad ſuā
dam regulā ſi dei xpiane fo-
rent racōnabiliter ꝯpellendi.
verū id ē xpiane religioni ꝯ-
trariū ut ſp inuitus et penitus
ꝯtradicēs ad recipiēdā ſuā
dam xpianitatē aliq̄s ꝯpella
tur ꝓpter qđ inter inuitū in-
uitū coactū ⁊ coactū alij non
abſurde diſtiguūt. q̄ is qui
terrorib⁊ atq̄ ſupplicijs vio-
lēter attrahitur et ne detrimē
tum incurrat bapmi ſuſcipit
ſacr̄m talis ſicut et is qui ficte
ad bapmū accedit caracterē
ſuſcipit xpianitatis impſſum
et ipe tanq̄ ꝯditionalr̄ volēſ
licꝫ abſolute nō velit cogēd⁹
eſt ad obſuātiā fidei xpiane.
in quo caſu dꝫ intelligi decretum
conlij tole. ubi dꝛ q̄ qui iā p̄de
ad xpianitatē coacti ſunt ſic
factū eſt tpib⁊ religioſiſſimi
p̄ncipis ſiſibuti q̄re iam ꝯſtat
eos ſacris dīuinis aſſociatos ⁊
bapmi grām ſuſcepiſſe ⁊ cris
mate vnctos eē ⁊ corpis dn̄i
extitiſſe pticipes oportꝫ etiam
ut fidē quā neccitate ſuſcepūt
tenere cogātur ne nomē dn̄i
blaſphemetur ⁊ fides quā ſu
ſcepunt vilis ac ꝯtēptibilis
habeatur. Ille vero q̄ nūq̄ ꝯ-
ſentit ſ; penitus ꝯtradicit nec
rem nec caracterē ſuſcipit ſa-
cramēti. q̄ plus ē expſſe ꝯtra-
dicē q̄ minime ꝯſentire. ſicut
nec ille notā alicuius reatus
incurrit quo ꝯtradicēs penit⁹
et reclamās thurificaē ydolis
cogitur violēter. Dormiētes
aūt et amētes ſi p⁹ſq̄ amētiā
incurrēnt ā dormirēt in ꝯtradi
ctione pſtitēnt q̄ in eis intel
ligitur ꝯtradictōis ꝓpoſitū p
durare ſi fuerint īmerſi caracte
rem non ſuſcipiūt ſacri ſecus
aūt ſi p⁹us cathecuminī extitiſ
ſent ⁊ habuiſſent ꝓpoſitū ba-
ptizādi vnde tales in neccitatiſ
articulo ꝯſueuit eccīa bapti-
ſare tūc ergo caracterē ſacra
mētalis impmit opacō cū obi
cē volūtatis ꝯtrarie nō inue-
nit obſiſtētē. Idē de meten. epo

Debitū ⁊. Sane intimā-
ſti q̄ q̄dā iudeus ī mor-
tis articulo ꝯſtitutus cū int̃ iu
deos tm̄ exiſtēt in aqua ſeipm
immerſit dicēdo. ego bapti-
ſo me in noīe pr̄is et f. et ſ. ſcī
amen et ⁊. Rñdem⁹ q̄ int̃ bap
tizantē ⁊ baptizatū debeat eſſe
diſcrecō ſicut ex v̄bis dn̄i colli-
gitur dicētis apl̄is. baptizate
om̄es gētes in noīe p. ⁊ f. ⁊ ſ. ſ.
ꝯmeoratus iudeus eſt denuo
ab alio baptizādus ut oſtēda
tur q̄ alius ē q̄ baptizatur et
alius q̄ baptizat. Ad qđ etiaꝫ
deſignādū ipe xps nō a ſeip
ſo ſ; a iohe voluit baptizari.
q̄uis ſi talis ꝯtinuo deceſſiſſꝫ
ad p̄riaꝫ ptinus euolaſſꝫ ꝓpt̃
ſacri fidē et ſi nō ꝓpter fidei ſa
cramētū. In bapmo q̄ ipe illa
ſpūalis g̃nacō. celebratur de
qua veritas ait. oportꝫ vos na
ſci denuo q̄ ñ quis renatus fu
erit ex aqua ⁊ ſpū ſcō nō intra
bit in regnū celoꝝ. ſic ergo ī
carnali g̃nacōne qua ples ex
viro ⁊ femina naſcatur alius ē
qui carnaliter gignit et alius
eſt q̄ carnaliter gignitur ſic
et in ſacramētali g̃nacōne q̄ ſo
boles ex aq̄ ⁊ ſpū ſcō naſcat̃

fuit vnde racōe illius indirecē volūtatis cogitur ꝯtinē. Jo. dixit q̄
nō cogitur q̄ integ̃tas corpis res ē voti et nō p̄cepti. xxxij. q. i. in-
tegritas. et. s. q̄ me. cā. platū. nam ꝯtinētia non ē ñ volūtaria. xxxi
di. ante triēniū. et. xx. q. iij. pn̄s clericus. et ſic ordinatus nō hꝫ p̄ui
legiū clerici ſi tñ vult uti eo p̄t. ſecus dic ī bapmo q̄ illō ē ſacr̄m ne
ceſſitatis. ſilr̄ nō valꝫ teſtamtū eius q̄ inuitus teſtatus ē vel ſi teſtes
teneātur inuiti. ff. de teſta. qui teſtamto. ꝗ. ulti.
g ¶ Toletam. xlv. di. de
iudeis. cuius v̄ba ſ; ſūt.
h ¶ Plus ē. ſic. ꝗ. de ſimo.
ſicut. et. ꝗ. de homi. petr⁹.
et. i. q. iiij. q̄ p̄ſulat⁹. ar.
et. ff. de arbi. nō cogēdū
in ſi. et. C. de fil. famil. l. i.
li. x. ſile ē in pſonis cōiū-
ctis que agē pn̄t ſine mā
dato. s. de ꝓp. nonnulli.
et. c. ex pte. ff. de ꝓcura.
pompon⁹. ad ſi. ſ; ꝯtra
mādatū nō pn̄t. ff. e. ſ; a
hee pſone.
i ¶ Perdurarē. ſi. ꝗ. de ſen.
ex. a nobis. nam ſp dura
re p̄ſumitur voluntas ñ
ꝓbetur mutata. s. dꝫ biſſ
q. vi. me. ue cā ſi. platū. ff.
de ꝓbac. eū qui. et. ff. del.
. ij. l. lucius. in ſi. ſ; quid ſi
quis ab infantia fuit a-
mens nūquid ꝓdeſt ei ſi
baptizet̃. ar. q̄ ſic. ff. del.
. ij. cū pater. ꝗ. ſurdo. q̄
p̄inde hētur ac ſi nūc ſit
infans q̄ nullo pccō g̃-
uatur ñ originali. iij. q. ix.
indicas. ſ; quare amens
vel dormiēs nō recipit ſa
cramtum bapmi et ille q̄
coactōe abſoluta cogi-
tur cū in bapmo nō req-
ritur intētio baptizati ſ;
baptizātis. i. q. i. ſic ficti.
et de ꝯſe. di. iiij. ſolet. hec
q̄ſtio quā mouet ſ; iohs
ſoluitur p lrām q̄ amēs
et dormiēs qui an cathe-
cuminī fuerūt recipiunt
bn̄ ſacrā. qui vero ſp inui
ti fuerūt et ꝯdixerūt non
recipiūt ſacrā vñ adhuc
p̄ſumūtur inuiti ⁊ nemo
inuitus ad fidē ꝯpellitur
ut dꝛ. s. in. c. ſicut ficti. et
. c. ſolꝫ. nō ꝯtradicūt q̄ il
li ore expm̄ūt licꝫ corde
diſſentiāt ⁊ ideo ſacrā reci
piūt q̄ eccīa dare inten
dit ſ; tale ſacr̄m non pro
deſt ad remiſſionē pccō-
rum ñ cū fictō illa receſſe
rit. dꝫ ꝯſe. di. iiij. tūc valē.
k ¶ Nō recipiūt. ſ; quid
ſi excitati a ſomno ratuꝫ
habeāt nō ꝓdeſt q̄ nil
recipit et ideo nō eſt qđ
ratū hēat ſ; iterū bapti-
l ¶ Tales. ſcꝫ ca. ſetur
thecuminos.
m ¶ Obſiſtētē. ſi. de ꝯ. di.
. iiij. querit a me. ff. ad ſe.
cō. ma. ſi filius. et. ff. de ac
quir. h̄re. l. iij. ꝗ. ſi hijs.
Debitū. diſcretio. ſic
inter pn̄tatū ⁊ pn̄tā
tem. s. de iur pa. p tuas. et
inter dātē et recipiētē. s.
de inſti. c. ul. q̄ nemo ori
ri debꝫ a ſeip̄o. xxiij. q. i.
didicimus. p̄t tñ apud
ſemetipſū emācipari. ff.
de adop. ſi cōſul.

a Ad o.dñe te ofe. di-
.iii. paqua.e.c. cath ecu
b Talis. f. au. 7 mmic
ecu alle.
c Euoluasset de pe di-
.vi. q. i. ul. v. nullꝰ expe-
ctet qñ peccat nõ potrit
d Veritas ait. q. i. fir
e In carna. 7 mmic
f. hc alia f. filiuꝰ int car
nalē. f. spualē gñacõem
ut fcvir nõ pt filiꝰ
filiuꝰ carnalē quere cuꝰ
uxor mater nõ fit ita nec
spualē qñ vxor cinlē
mater fit pentitr illuꝰ.
.xxc. q. iii. si qs vnus ex
q. ac. q. n. q. sp. martimus
bertan laur.
f Referatur natura eni
corda tuoꝰ: ē q fil non
pnitur se in eos fhie.
.co. ar. xxv. q. i. c. i. lau.
g On ut. verbū i. q. ij.
terrabe ubi de hoc.
Ad duo nota fuit ita
primo aque fecus mba
primo sanguis vel flam
mis. de ofe. di. iii. ba
ptismi vice. q. dic. vbi fic
melligē. si qs baptiat
e nõ dicit in noie pris. e
filiuꝰ spūs sancti nõ ē ba
ptismus. q. nec eiusdē
nec vbi ei sufficitur. vel
vbi i. filiuꝰ qñ dicit. si qs
baptiat e nõ addit in
noie filii nõ ē baptiatus
de. di. iii. in mnom. vel
vbi i. forma qñ dicit si
nõ fuerit forma q tradit
.e. c. c. ut. si nõ ē baptiꝰ
h Clementin. i. 7 mis.
aqua. et fic nõ ē baptiꝰ
i Veritas. 7 sine aqua
ait. de ofe. di. iii. ipse
j De eiusdē. de ofe. di.
iii. c. i. c. i. q. i. c. firmissi
me. si eni exprimitur forma
baptismi qñ obstuata
nõ fuerit nõ ē baptismus.
de pnitēt. d. 4. c. c. i.
k Veruq. fac q ē vbi.
l Si grecos reuerēti
tres. de iur eni ecīa
greco. vbi ecta ē romane
ecie. xxiii. q. i. rogam.
m Tamq. de tāq. dñm
est. de ma. et obe. solite.
n Sed fir vni. q. de ma.
et obe. solite. circa fi.
o Si quis pstr. cor
mutus. de facto
ac. q. de ure et di
nationē nõ ē nõ pstr cē
sendus. ut. i. q. ii. si qs. vbi
genit. c. fi. si quis p igno
q Iterū ecīa. 7 tamtā.
r Verum. c. fi. pi. q. mulier. or
dinē recepit. f. e. vemēs.
s baptmus ē tanta oīm
facto. c. xxxi. di. f. veni.
a. 3. e vemēs. fi. g. pmo
ordinē suscepisti iterum
nõ est ordinādus. i. q.
qs quidā. fi.
t Pstica ab originali. et
ecīa ab actuali peccto. de
ofe. di. iii. cath ecumini.
fi. de ofe. di. iii. firmissi
me. et. x. v. q. i. firmissime

alius dicit esse qui spūaliter ge
nere et alius q spūaliter gñe
tur. Dñe cui corpus externus
sine cui cor interius baptizat
oportet ut utrobiq; p fintas et
fictato valeat mueri quēmbo
baptisās. q baptisatus ad im
uicē refraiur. I dez moꝰ
Ad ut ap. 2 ensi epo. 3
pronēs. i. j. potuialtiv
tri puuli sint. p xpians ba
dēti quos in articulo mortis
ostinuo. q prter aque penuria
et absentia fidēlis aliquo.
ri simpliciter. m caput ac pe
dibus ac inter scapulas. p bap
tismo salute ofspione fmunt.
Si dem. q cū i baptmo duo
sp vidēlicet Xbū et elemēū ne
cessario requiriūr ut ra q d
de Xbo veritas ait. euēs i mū
dū vmissi pdicate cuā geluī
omi creature. i baptizare oēs
gētes. in noie. p. n. f. et. f. l. ea
dem q. dicat de elemēto. si quis
renatus fuerit ex aqua. i. sēcō
nō intra. m re. ex. dubitare nō
debes illos vere nō bē baptiz
mū m quibus nō solū verūq; p
dicto. q. fi. e. q. alterū ē omī
tissum. I nota. gñali.
Inter grecos diebo nñis
ad dñcbeñtis. se ap. reuiteres
fouē ae honorāē velimus mo
res ac ritus eoꝝ. m. gñi ci do
mino possimus sustīnēdo. m
hys ti illis deferre nõ vosiꝰ
nec debemus q pīculū gñant
aliaq. ecīasticē dēogāt bo
nestati. postq; eni greco. ꝝ. ec
clesia cui quibusdā oplicibꝰ
fac hozibꝰ suis ab obedientia
se aplice se fbtraxerint m tñ
greci cepērāt abhominari la
tinos q. m. iter alia q. in dero
gacōne eoꝝ. impie cōmitte
bant fi qñ sacdotes latini su
p eoꝝ. celebrāssē altaria nõ
pius ipi sacificabāt in ipis q
ea tāq; p hoc inquinata laui
sent. baptizatos enā alacriuꝰ
ipi greci reb. pnitare aut ure
metario p plumebat. q adhuc
sic accepim? quēdā sh agere
non verēur. Volentes igitur
tāti sci dalūs ab eccīa dei amo
uere sacro suadente ostio di
stricte p cipim? ut talia decre
tero nõ pfumāt sp formātes se
tanq; filn oxediēne sacrosāc
ro. ec. matri suē ut fit vnū o
uile. vnus pastor. fi q. aut
tale q d pstipfit ex cōicatōis
mucrōe pcussi? ab omi officio
q biflicō ecīasticō deponat.

## De presbitero non baptizato.

Sex. oc. apō oxenō.
qs pstr ordinatus
d pdecrēte se non ē
baptisatū baptiz. a iterū de
dicatur. I mno m. epo cremon.
Apliam sedē osulē decre
uilt et. j. m. q. t. t. r. pstri
terū qd sme vnda flamma
tis extremū dñē clauissle si gñ
calsti qe in sce matris eccie h
dēt xpi nomis offesione pse
uerauit ab originali peccto so
lutū et celestis pnie gaudiuꝰ
esse adepti asserim? incū ē ter
ter legē sup. vnj. libri aug.
de ciuitate dei vbi inter cetera
legitur. baptm? mnisbiliter
mistatur qđ nõ ntrpuis reli
gionis fi termnus necitatis
excludit. libri cnā bti ambro
sii de obitu valentiniani idē af
serēs reuolue. si potis igit
q ōmes de oꝝ. prm sniaj te
neas. m eccīa ma u ges. pcef
hostiasq; deo offerri uteas. p
pstro meorum. I mno in fer
Semēs. 1 ratien. epo.
ad ap. se. I tator p. nob
exposiuit q. ci ad gdū facēdē
in alēcdissēcopit tande q nõ
fuerit fm formā cuāgrēh q ho
ri tatus vnnos cū rite secimus
baptizari. cuīgs sup. oclibꝰ fu
isset diuturnus disputrati quēdā
in cā dei ma uerat sniaj. ut cū
baptmus sit fundamēntum oīm
facēdoꝝ. ab fusceptōnē baptis
mi nõ suscipiatur aliud sacra
mentū. qm ubi fundamēntū nõ
est sup edificari non pt. Porro
eo ctra videri posse. nam cū
quis nõ solū p sacrm fidei ē p
fidē enā sacri efficiatur. pul
dubio m. bri xpi et qui xpm
baptisāt fidē i baptismō non
bē at hyrūq; fundamēntū pter
qd aliud pm non pt qd ēl
xpō ihs sup edificiē posse vi
deatur fic saluiffera opatic et
quelibꝰ ecīastica sacra cū illō
non sit gñaliter verū neq de
nouis neq de veteribꝰ sacris
q baptmus sit fundamēntū illo
rum qm sacrm cōuertit eucha
rstie in anon baptizans recipi
pt. Preterea sacrm ordis
nõ solū pōnīcalis ē sacdota
lis ēnā ac leuitici ex institucōe
in quibꝰ tri q sme baptis
mo nullus saluatur qd
veri ē de eo q ē baptis
fam in d baptmatur. ise
vero credat esse baptis
fatti ei in fide illa saluat
ē ifte non o ē pstr. et est
impley baptmus. s fumi
mis flamis et fangīnis. fi
aut baptmo flamis mus
fibili baptmatus sint p ti
tem qui habuit de bap
tismo. s. n. pxi. de bitti.
s Augustini. put bēs
de ofe. di. iii. bap mi vice
.e. c. cathecumnus. et. c.
non dubito.
t Ambrosii. legitur be
atii ambrosij. diuisse de
valentiniano. q di. pens
re. ip. inne dcesse vbeq
meū voleo q. quē regna
turus eram p dulcēdīē ei
gñm quam pop. oscenā
nõ amisse. lau. fic g. pati
q. ipse p solā fidē quam
bē at. de bapmo saluatus
est. Ifte credebat. se fac
ros fuisse. fi nõ erat in ve
ritate. e. c. q. pri. c. e. p. x.
nūquid ofiendebat. nõ m
veritate fi quo ad sc bñ
ofiendebat et q. d. ad alios
quī credebant. tāq ve
ris sacrm ofiēdēt fidei et re
cipiēdo ab ipso creo. q
pfiendebat de hac mate
ria. de. a. de ofe. di. iii.
Semēs. eua geli. Ite
m mūdū vmissum
baptizate omnes gētes
in nomīe patris et filij et
spūs sancti. qual babes
. s. n. pxi. qd ut ap. ondēs
en. c. de bitti. de ofe. di. iii.
apōstc.
x Sacramentoꝝ. xxxvii.
di. c. veruq.
y Fidem in cuius pcepto
ne grā ofertur secuis. i. sa
cramto m rimom. qd est
eni. i. apōstolicus. i. de di
uoꝝ. gaudem. e. xxvii.
di. de ure op omtur.
z Fidem. quā qui habē
de ipo sacramēto tie ip
sum sacrm nõ bē as fere
dat se bñ. e. c. q. pxi. e. fi
et. pxi. de bitti. et ita talis
baptmus. s. flamis. idem
est in baptmo sanguīs q
quē saluat fit innocen
a Supedificatur. 7 tra. 2
. i. d. c. ei paulus.
b De nouis. i. de sacris
nouī testamī.
c De veteribꝰ. i. de sacra
mentis veteris testamī.
d Coingit. 7 de mor. c.
gaudemus. e. c. quādo.
e. xxvii. di. de mde.
e A non baptizatis. f.
baptismo flammis cum
spū quo ad gñm bapti
sati melligātur et accipe
possunt sacramentū eu
cariste.

a ¶ Dicetur. sz nō ē verū
q oferatur ut. i. pz. sz alle
gando dic sz.
b ¶ In ocilio apō opeī
diū. s. e. c. i. et sz pont q-
stionis solucō ez p ocilui
apō opēdiū celebratū.
c ¶ Usqz. inclusiue p hoc
qd sequitur.
d ¶ Ordiare. sz obicitur
ille credebat se baptiza-
tum et sic hēbat sacr̄m
fidei ergo fuit ordinatus
ar. s. e. c. px. et. s. e. c. qre
ergo ordiatur cū p sz fiat
iniuria sacro. i. q. i. q qui
dam. hec obiectō nō va
let q licz quis hēat sac
mentū p fidē qcito inci-
pit scire se nō hēre sacr̄m
bapmi et otēnit illō reci-
pe stati amittit sacr̄m fi
dei vnū iterū ordiatur q ē
tus ē q nō recepat ordi
nes an bapmū sz que for
ma suabitur otra istū si
omino ēcium essz q nō fu-
it baptizatus tunc cōis
forma suabitur quā hēs
. s. ti. pxi. nō ut apponēs.
sz si illō dubiuz habētur
suabitur forma illa. s. ti.
pxi. c. i.
e ¶ Iteratū. sic de ose. di. i.
solē nitates.
f ¶ Male. tacita r̄nsio vi
detur qsi dicēt licz dicam9
istū baptizādū nō ideo
male sentimus de sacro
bapmi q si aliqs in ar-
ticulo mortis velit bapti
sari nec ē qui cū velit ba
ptizare ,ppter sz non erit
minus saluus. s. ti. pxi.
debitū. de ose. di. i. cathe-
cuminū. cū illō nō religi
onis otēptus sz necitatis
articulus impedit.
g ¶ Nec tatis. vel igno
rantie facti q excusat. s.
h ¶ Proba. o. c. pxi.
retur. nota violentaz p-
sūptionē admittē pba-
tionē in otrariū. xxxv. q.
. vi. ex ordinari ā. et. xxvij
. q. i. nec aliq. s. de pbac.
,ppōsuisti. et. c. cām ma-
trimonij.
[S]Tatuim9. custo-
dia. si. s. de cele.
mis. sane. et p laicos ad
infirmos non dz deferri
eucaristie sacr̄m sz p̄sbr
sz facē debz. de ose. di. ij. p
uenit. vel p diaconū si
nece est. xciij. di. pñtez. et
. c. diaconos. sm formaz
que traditur. s. de celeb.
mis. sane.
k ¶ Grauiori. ar. q ,ppter
culpā tenetur qs ad oia
illa q sequūtur ex illa cul
pa. xxxi. q. ij. de neptis. et
. i. q. i. placuit. ar. s. xv. q.
. i. inebriauerūt loth. ff. de
furt. verū. ar. q qui occa
sionē dāni dat dānū de-
disse vidr. l. di. sepe. ff. ad
. l. acquil. qui occidit. q.
in hac. et hec pena erit
ad arbitriū iudicis exq

sua pcessit bapmū p qd forsi
tan videtur q ante baptismū
hmōi ordines possent rite cō
ferri marie hījs q baptizati
creduntur. Quia vero in ocilio
apud opēdiū legitur ostitu-
tum q si qs in pr̄sbrm ordina-
tus deprehenderit se nō esse bap
tizatū baptizetur et iterū ordi-
netur. nos circa latorē pñtiū
in hoc dubitabili casu qd tuti
us ē sequētes. m. q. ipsū p sin
gulos ordies vsq ad sacēdo
tiū pmouē pcures et pmittas
eū in sacēdotio ministrare. q nō
intelligitur iteratū qd abigit
esse factū. nec male de sacra-
mēto sentitur cū illō nō religi
onis otēptus sz articulus neci
tatis excludit. et ēre de illo q
natus de xpianis pentib in
xpianos est fideliter ouersatus
tam violēter psumitur q fue
rit baptizatus ut hmōi psūptio p
certitudine sit habēda donec e
vidētissimis forsitan argumē
tis contrariū pbaretur.

De custodia eucaristie crisma
tis et aliorū sacramentorum.

Inno. iii. in o. gñali
[S]Tatuimus ut in cun
ctis eccijs crisma et
eucaristia sub fideli custodia
clauib adhibitis oseruētur ne
possit ad illa temeraria man9
extendi ad aliq horribilia vel
nefanda exercenda. si vero is
ad quē spectat custodia ea
incaute reliqrit trib mēsibus
ab officio suspendatur. et si p
eius incuriā aliqd nefandū
inde otigerit grauiori sbiaceat
vltioni. Idē in eodē.
[R]Elinqui nolumus incor
rectū q quidā clerici eccias
sic exponūt supellectilib p-
prijs et etiā alienis ut poti9 do
mus laice q dei basilice vide-
antur non oside rantes q dñs
nō sinebat ut vas trāsferetur
p templū. sūt et alij qui non so
lū eccias dimittūt incultas ve
rum etiā vasa ministerij et ve-
stimenta ministroꝝ ac pallas
altaris nec nō et ipa corpalia
tam immūda relinquūt q in-
dū aliquib sit horrori. q ve-
ro zelus nos comedit domus
dei firmiter phibem9 ne hu
iusmōi supellectilia in eccijs
admittātur nisi ,ppter hostiles
incursus aut incēdia repentina
seu alias necitates vrgentes
ad eas oporteat hēri refugiū
sic tñ ut necitate cessante res
in loca pstina reportetur. Pre
cipim9 qq ut oratoria vasa cor
palia et vestimēta pdcā mūda
et nitida oseruētur. nimis enim
videtur absurdum in sacris
sordes neglige que dedece-
rent etiam in prophanis.

De religijs et venerācōn scōꝝ.

[A]Udiui- Alex. iii.
mus q quidā inter
vos diabolica fraude
decepti hoīez quēdā in potacō
ne et ebrietate occisū qsi sem
more infideliū venerantur cū
vix p talib et ebrietatib pem-
ptis eccia pmittat orare. dicit
enī apls. ebriosi regnū dei nō
possidebūt. illū ergo nō psu-
matis decetero colē cū etiā si p
eum miracula fierēt non licēt
vobis ipsū p scō absq auc-
ro. ec. venrari. Inno. iii. in oci.
[C]Um ex eo q ogñali. &
quidā scōꝝ reliqas ex
ponūt venales et eas passim o
stēdūt xpiane religiōi detra-
ctum sit sepius ne in posterū
detrahatur pñti decreto statu
imus ut āntique reliquie extra
capsam nullaten9 ostendantur
nec exponātur venales. inuē-
tas aūt de nouo nemo publi-
ce venrari psumat nī pus auc-
to. ron. fuerint approbate. p-
lati vero nō pmittāt eos q ad
eoꝝ eccias cā venrācōis acce
dunt figmētis aut falsis docu
mētis decipi sic in plerisq lo
cis occasiōe qstus fieri osueuit.

De obseruatione ieiuniorum.

Inno. iii. clericis. s.
px. magos.
[E]X pte vra quesitū fu-
it vtrū si natiuitatē dñi vel as-
sūptionē bte marie vel festiuī
tatē alicuius aploꝝ in scōa
feria otigerit et cenire die sab
bati pcedētis vigilia debeat
ieiunari. et utrū in vigilia btī
mathie apli sit ieiunū inūgē
dum. ad qd. b. r. q die sabbi fe
stiuitates plibatas scōe ferie
pcedētis et btī mathie apli dz
vigilia ieiunari. Idē bracha
[C]Onsiliū ren. arcpo.
Cūm et. ij. 9. t. r. q oim
aploꝝ vigilie sūt in obsuā
tione ieiunij celebrande pter
vigilias aploꝝ philippi et

nō determinatur. s. de of-
del. de causis. sz sup impo-
nitur cta pena triū men-
[R]Elinqui. ogñum. &
eccias. in eccijs tñ
pt rēdebet iudiciū ecciasti-
cum exerceri. ij. q. ij. pce
ptū. sz nō scīaria. i. de im-
m ¶ Vesti. omu. ec. c. &
menta. vestimēta eccie
honesta et mūda debēt eē.
de ose. di. i. vestimēta.
n ¶ In phams. i. pua-
toꝝ vestib et ita ē ar. q
clerici debēt incedē onta
ti vestib dū tñ nō ad ia-
ctātiaz. xxi. q. iiij. omnis
iactantia. quia dissolu-
tos et fractos vestib non
recipim9. xli. di. parsimo-
niam. et incōposicō cor-
poris qualitatē indicat
mētis ut dz. e. di. C. ul. nec
tñ phibitas portare de-
bent. s. de vi. et ho. cleri.
[A] clerici.
Udiuim9. ciuitz
qsi dicēt non enī
in omni casu q tūc non
orat eccia p eo cū ebetas
fuerit mortale pccm ut
puta assidua de o. di. v.
null9. et. xxv. di. C. alias.
ea demū. et. xxxv. di. eps
secus cū ebrietas fuerit
veniale pccm. xxv. di.
. C. alias. v. quotiēs.
q ¶ In ebrietate. in ebrie-
tate eni nō potuit deme-
reri. xv. q. ij. sane. et. c. si o
cupiscētia. ita nec meriti
augeri. ar. h. et. xxxij. q.
. iiij. vnusquisqz.
r ¶ Miracula. qm mira-
la fiūt qnq p malos. i. q. i.
teneamus. ideo nō dz ve-
nerari p scō quisquis mi-
racula facit nī ab eccā ro-
mana pus fuerit p teste-
stimos approbatus ut h
dicit. et. i. c. pxi. et. s. de te
sti. venabili. ubi testes
sup vita et miraculis reci-
piūtur q quē ipa repro
bat reprobādus ē et quē
approbat approbādus ē
. xxiiij. q. i. hec ē fides. et
. c. qm vetus. et. q. ij. sane
[C] pfertur.
Um ex eo. venales.
qd esse nō dz q reliquie
scōꝝ marcirū vel ipi mar
tires vendi nō pnt. C. de
sacrosan. ec. nemo. q res
sacra nō recipit estima-
tionē. ff. de re. diui. sacra
loca. C. ul. et ideo non pt
vendi q vendicō sine p
cio nō osistit. insti. de ep-
et ven. C. pciū. et. ff. e. l. ij.
. C. sine precio. et spūalia
vendi nō pnt nec spūa-
lib ānexa. i. de simo. quē
lam. s. de iure pa. de iure
nno q spūalia vēdit capi
tale crimē cū simonia o
mittit. i. q. i. qui studet. ij.
deo qz reliquie sacre ven-
di phibētur ut. i. sequitur
t ¶ Auctē. ut. s. e. c. px. re
ceptis testib sup vita et

# III

Emiraculis illius.s.de festi.venerabili.
Ie pro die sabbati.i.7.de.v.fig.quesiuit.fecyisti.q.dies sabbati debeat fuituri diei lune.§.5.dies dnicus.q.est medius ipediri deby illa fuituri nam locus facer interuenens impedit illa fuituri.ff.de fuituris.q.facer.e medii.p.dui.q.ñ fuit in fuituri ipedit fuituri.ff.de fuit.ru.p.di.qu sola.¶ym malticis.§.iste non est debui quod dñs vrbe cũ nõ possit soluvna die dies solui alia

iacobin bũ i o hiu euãgeliste qm eo.z. solemitas infra solemitatem pascale.¶ sth? aut e mutata natale dñi celebratur.eiusmii et ap̃d nos in aduẽtu dñi agitur. ¶ Sozo.z.§ vigilie quo.z. fel tuntates oportet se cuida feria celebrari.n pecedẽti sut sabbo.i.eunãdo.de festitutate vero bti bartholomei apli de cunis celebrace dubiteas oriur apd quosdã.rnde mus q in h o sluendmẽ ue re gions obfues et.7. ¶ Tũ autem quesiens q sit illis pnia mi gẽda qu diebꝰ q.dragesimali vbi tpe quo tãe fames media ingruebat q magna pe spli.pter mo piaz annone piter carnes comedẽ fuit coaeti.ñ ñdemus.q m tali arnesio illos nõ credim? pumẽdos pces tñ bno.p illis.z.cũ illis.ef fundas ne ipis aliãtem? iputetur.q bonaz. mentiũ est ibi nimẽ culpã ubi culpa mnie re putur. ¶ Ire de illis.q.pter debilitate in sabbato carnes sũmiũt q.o.m pubꝰ nus nullaremus fieri oiseunt cũ boc ab alius molestetetur.i on aur inde illis occasio detrahendi. ñdemus.q sup hoc cõsiesudime me regiomis facias obfuari fic tñ q debilibꝰ infirmus sup hoc piculũ nõ emergat. ¶ Preterea de illis q in quadragesima vel alijs ieiunijs solemb infirmãur.i petur sibi olium carmũ indulgeri. ñdemus.q cũ non sbiace at legi necitas deficerũ ifirmozz.cum vrgẽs necitas exigit supportare potes et debes ut manus piculũ in eis euitet.

Honoi-in.prag.c.po. Explicari p se.ap.postulasti.7.ñdem? q illi q nec

voto nec ẽgsãi obfuãta fuit ab tricti i sexta feria si festũ na tuitatis dñiec die ipo vemie oo gerit carmũ.pter festi ex cellẽtã uti possunt.mo sicut cũ nẽ ecie gnalis nec in hij rep̃ xendenti fuit qm ob deuotionem voluerint abstinẽ.

## De purificatione post partum

Vmo.in armacan.epo Olens.7.licj fm le gẽ mosaici ẽi dies determinati fuissent quibꝰ mulieres post pui a tẽpli cessarẽt ingressũ.q.ẽ lex p mopsen data ẽ gra et veritas p ihesu xpm facta est.mqui.t.t.rñ.q post q̃ vmbra legis cuanuerẽt illuxit veritas euãgelij si mulieres post pui emissa aduẽre gras ecẽsiãi intrãt voluerint nulla pinde peci mole grauãr nec ecẽia.z.ẽ eis adimis dene gãd?.ne pena illis oũ vitetur i culpã.si tñ ex veriãcõ evo luerit aliq̃ diu abstinẽ deuocõs eaz.nõ credi? iprobãdã.

## De ecclesijs edificandis vel reparandis magistr. parancius.

Vicis ecclesiãlici bnficiũ bne oino adiuuẽt ad tẽta ecẽie restituendã vel pa ecclesiã emẽdãdã.

Cum dicat. de oci.lata. aplus.e.7.ostituim? ut vbicũq; tot simul lep rofessũ omum vita fuerint o gregatã q̃ ecẽia.z.cimiterio fbi ostituẽt.e.p.no gaudẽt valeãt p̃ibitero sine ot.aciẽt one aliq̃ pmittãur habẽ.cuecãt eũ ut mur ios vuterio ecẽie de uire prochiali nequaq̃ existãt q̃ omẽ eis pierate occedur ad alios.z. murtam no lumus redũdãe. ¶ Statuimus ẽã ut de omis.z.nutrimẽtis aialiũ suorum decimas tribuere non

§ cũ ab breue.ff.de adm.tu.mpuberi.et.7.e.ad audiẽtã.sic emm interptãda fuit bifficia pñapis ut nõ incipiãt.e ff.de viuere pu.§.sti.e facto.ff.de pro.fi.l.paulus.ff.ex qui.cau.ma.l.ciẽdum.n.de vsufrul.ex tuat.e.e.de offi.ord.iud.

¶ Qui nutrimẽtis.de omis.z.aut alius solue decimas exquo istius tãm

q̃ exquo in voto emisso tũ excep erũt q̃ haliter tenẽtur.z.7.de fuiles.q.ex ãtra.e.ff.de fuit.ur.p.§.si fuitus.

¶ Cõsuetudinẽ.que.p lege fuãt.di.xi.o ecẽie gnalis fenũda.e.e.ãnq̃ lex.e.de cons.p.§.

¶ Voluerũt.mo magis laudãdi fuit.qe ea fuit in mis offiẽs.§ figura q̃ cũ ies nobis nõ mpendẽ gra ẽi dilectois impẽdim?.ex.viij.q.i.iam nũc.q. maoris gratie ẽ offerre qd nõ debes q̃ redãdã qd teneris.xxiij.q.vi.q.fim.alias ẽ ffillo.e.nec saluabitur.q. nemo i nec cellstatibꝰ liberalis est.ff.de adimi.legat.l.rel.legati.e.ff.de iona.mer.vi.et.v.§.fq.p.vsore.

Olẽs.cõti dies.§.p.ma pascale.et.di.p.feria.xxv.q.i.et ideo ad litẽtas.§ hebãt.q reparatur mmida usq ad tpo.

¶ Soluterint. illicẽ. 2 ,pbiben nõ debẽt ne pena eis vertatur in culpã.v.di.fi mulier.e.e.ad eũ tus vero.et.vij.q.i.cũ p.

¶ Servãdo. assiso. 2 nõ de ose.di.ij.coniche.et.q.bonaz mẽtũ et.t.c.§ti.pri.ossiũ.§.ij.et.v.ij.ad cius vero ordinẽ.

Vicis q̃ ad rectanãũ ubi ẽ emolumẽnti ibi ẽ i esse omis.q.nõ est ferẽdũ in qui lucri aplectur oos aut subire vectũ.t.c.cadu.rollũ.vna.q.p.secundo.in.fi.et.q̃ie aut.y.fine ratis.fic ad quẽ spectat onus tenẽ limẽtum.c.tu.fiu.manifestissimũ.q.pnl.in.fi.c.de bynis q̃.§.i.ma.p.ea.e.ad.t.7.e.de bno.nam et ipe fructuari.q̃ tenet.z.ad farta rectã.t.de vsufruc.eũ ad quẽ.ff.e.l.vsufruc.eũ segrato.i.ñdñ.§.fi.et.q̃ hãc temus.alꝰ ẽ lex.e.§ intelligẽ eũ quarta ad ff de puarã.nõ sufficiet.q̃ habes.x.q.ij.vmo.et.ff

Sufficiet nõ tenẽtur. Cum dicat.de.§ sufficiũt forte.x.tu.q.iij.vmo.vel etã pauciores diũ cowvelme ecẽia vtare.ãn.de ose.di.i.nes.

¶ Scriẽdo.vel motetes oni ecẽie.pter notias lecti nõ debẽt.z.vi.q.i.quicũq; ecẽie tñ de cetimis modici bãnũ pñt fustinẽ.§.q.p.

¶ Minimã.ar.mullius mopia ẽ relevãt.cũ alteri us tactũs.xxij.q.ij.pmũ. et.ff.de.d.ih.in.mãdãt.ar.xiiij.q.v.de mis.ar.C. de mẽda.li.nec aunus.q̃ et.§ pẽ cep.p cõcedit.aliũ edificare in loco pubũ loco.§ inelligũtur facẽ.§ ne bãno alteri?.ff.ne q̃d in lo.pub.l.n.§ si quis a principe et.ff.ad trebel.

¶ Ecẽias de vse.di.i.sicut.e.7.de re.iur.q̃ non est.

¶ Periculũ sinoritis fic olim punierbatur bare libellũ repudium mulis piculũ vitar eũt.ut.xxxiij.q.vj.§ qꝰ verũq.

¶ Explicari nec voto.q.§ i voto tenẽur nõ debẽ omẽdẽ carnes

¶ qua sine odicone voluerũt sine odicõe fo tũtur.xxxij.q.ii.cũ.

,phibetur de alio o cessum intelligitur.xx.v.di.qualis.ñ religione,
aliquos assumerẽt tũc g̃audere eos ꝓ huiusgeio.s.de sta.mo.recol
Ad audiẽtia m.difficultate.b.ec.i.in.c alterius prochia.m cui
pmittitur ec ita difficultas.s aliquid pmittit qd alias.pdebeat.ffe
i.cm.di.cii.l.de.g.ec.xcm.di.i.asta.e.ff.ꝛ.indẽ.fi locus.ff.ꝛ.de.ffi
cii.bnes. C.fi arbiter.e.C.m quido cau.bitii.tu.da.tu.l. ꝓter latu.ec
.l.cii.ob augmẽtu.fi.s.de
ffsp.nõmulti.a.ff.c.di.f.
.cui.e.vn.q.i.ꝓ.ns qua
litas. C.i.

b Couenient.ais non
pmittitur.v.vi.q.i.quicui
.ec.ecie.de decimis.s.c.
.pp.xii.q.ii.bone rei.
C Rectors.rectoris pñ
tacõ.ffi.mẽtaria.q.ille.f
e.fi.subiectus.ar.xxiii.di
.gñ.l.di.in capite.tqõ ip
sum ꝛãgit approbat.de
.s.de ffsp.orti.fi.a rẽpo.e
.C.de auc.ffstan.l.sul.e
.v.vi.q.i.statuimus.et.ff
.de of.ardi.q.m fun.sed
quare pirta cõnon fsp
ctat pnciplaliter ad pro
num ut.s.de inf.pa.p to
ti.pr.dici.q dico spectat
ad maiorẽ ecias.q.m e
ins.pindicus fundat.a
lia m ipius prochia.vñ
qua ifi quadã opẽ ac de
pirtate ci affensu pñ ou
ñ.pindicit ipa fonte de con
fensu prom.vel pt dici
q pñonus ẽn elegit.ꝓ
fentabit electum rector
maionis ecie qui illi po
ftea ẽpõ pñtabit.ar.xx
iii.di.qñ.fi.bmi vel ma
vtili.fi.quãdi fpõnõ no
ꝑ.ondat cũ illo rector e.ñ
insta cãm.fi dicitõs ofte
dat.nõ noci.vel dic.q.a
bo.sitr pñm.ãbo.debẽ
fsiter eligẽ.q.de bonis
veritusq.ꝛdatur ecia.q
ffsrm pñtabit.ar.eo.
b Obuicõnes.e.
ita vitis.q debẽt ffre de
cimas illius ville.fi.s.
vi.q.i.quãqꝛ.e.e.ecie.
nõ fit ortaria.fi.pa.ffe
cit ex plemnucie pẽtis
es.fi.dno.q.ꝑter.puẽtis
illius ville.et rector maio
ria ecie ponat.ꝑpetuꝰ
fusstrari ut.s.di.fi.epus
.fi.facẽ non pofs.fi.de cõ
fensu rectoris maionis
ecie.q non pt una illi
ecie.ꝑ dare alteri.s.de re
ecõ.ñ alie.c.i.et ar.xvi.
.q.ul.sstituti.et.q.fi.cui
duo.gratanu.s.ñ.fi.dcs
vtilitat colligitur ex illo
.q.fi.duo.a.ñio.sensu.p
ced.tiũ capl.oz.lici.pos
fet dici.q.ꝑ.ad.ñ intellec
it de decimis.p.dialcto.fi
de obuencõmb alns.fcj
oblacõmb et de pfona
.fido.bcia.que.dtur.dicto.quido.accedit.ad ecẽiam.ex motu.ꝓ.ipsi
et ofiliõ.qc de iure cõi.peꝑcõ.ecias.ꝑtinet.ad maiorẽ prochiales
ecias.s.de.dcs.cii.in tua.et.fi.ipa.de illis intellexiſ.bri.expssiſ.ar.
.s.de.dcs.ad audiẽtia.fi.c.expssiſ.tc obuencõmb.expssiſ.de decis.ar.
.ff.ꝛ.de.s.fig.cii.in.vos.e.
c Ecias.m.stua terre.s.e.vnd.g.ad.angelo
rũ.normãnogꝛ. aliqd ãnuat.i.signũ.signcõs.ffstatur.ar.s.de.cẽ
.s.Dongs.fur.sed.omis.asia.
d Dibulcrie.et.pñonus.et.co
.s.Dbijs.cogit.de.s.fi.ꝛ.fabri.
g Moderãdi.ad arbitriũ.epis
.ec recipiãt.ar.x.q.i.dcmus.
.et.q.i.ij.vmo.imo.ctr.s.me.ii.
ta.si.pñe.ut colligitur.s.de bijs.q.fia.ma.p.ea.c.ul.t.ar.xi.q.ii.
pontifices.et.s.de.ffsta.cũ officiis.et.s.c.c.i.sub.di.pc.
h Exẽplo.qui alui.mutat.ad aliqd facẽdũ in.fc.ti.bis.qd.fi.ffi
ca.v.vi.di.vna.ri.et.xxv.bi.pmii.et.ff.de neg.gẽ.fi.pupilli.C.ii.
.ff.fi.ticui.fuꝛc.ff.fi.serui.vn.alius.et.bri.di.mnamur.vbi.di.
i C.i.et.xi.vii.di.C.necesse.
fi quid valet ci ista indulgẽtia.
Audiẽtia.indulgẽtia.
Ñ.ñ possis sme licentia dispẽsan
qꝛ.et.fi.ist potest fin
licẽtia epi.habuisse.q.ꝓ
ad.fi.p.vtilitãt.et.q.ep.
cimus.m.ouebitur.ad.ce
sentẽdũ.et.fi.nõ.s.ensis
faciũdũ.ꝓpellatur.ar.
.de inf.pa.nullus.fi.inte
.p.dcit.q.fi.facẽ potest
clericis.m.uis.b.m.de
ibi.ad.pindicat.et.ei
alias.ns.m.uis.fi.fuꝛ
non posſ.fi.sis.indulgẽ
tia.s.de.vtilipal.ex.ma
rum.et.c.fi.ꝓpmitur.q
ñ.ñ.nõ.mẽdãt.alias.fuꝛ
pindicũ.p.fuit.pulegẽ
.de.s.plum.ar.s.c.ei
m.C.Ibi.s.hoc.
Dicit.
vbi.s.ꝓtu.ns.q.ꝓtuꝰ
diuersaꝛ.pfessionũ.m
dem.officũ.nõ.bdẽ.affs
.ca.ꝓ.v.q.di.m.nõ.
.e.s.de.dcc.cii.cũ.ar.s.
de.pofulãt.c.i.ins.le
.pr.ãc.ffsus.epi.et.ar.
.vedit.et.s.pindicit.b.vel.s.
.ibi.fi.honestus.fuꝛ.et.
alibi.pindicat.ar.ffbi.c
.q.aliqꝝ.pumur.fine.al
.pa.q.fi.et.nonnulli.vi.p
.fatu.puerũ.et.ꝓvi.qui.
.inuentũ.et.fi.quãdꝰ.ꝓqꝛ
.lare.et.fi.hoc.fuꝛ.ipa.ar
.fi.cali.m.dulgẽtiam.ꝓ
.mouetiaꝛ.fiuꝛ.et.ꝓ.ꝓ.
.ms.et.fiumaꝛ.et.ꝓ.
.religione.facit.fi.ꝛ.ri
.gio.fiꝛ.pone.ꝓ.ei.
.multa.fuꝛ.q.alnõ.fiꝛ
.fi.de apostã.c.q.s.s.de
.fiſc.fi.s.c.s.
Ꝓ.ꝓfiumus.fi.
.pãt.q.ꝓ.q.nõ.ẽnõ.ad
.tur.pulegũnõ.ẽn.m
.nacõ.quesida.f.ꝓ.pen
.ff.de.ur.c.di.cii.quãdꝰ
.referũt.et.fi.cõiũ.pl.
.et.s.de.dspon.mpu.ad
.tiffoluendũ.fic.fi.pun
.non.dnur.ad.lud.q.ꝓ
.tum.fiũ.a.de.ffp.cali.
.ubi.plures.ocõ.fiũt.ad
.hoc.ar.s.ff.de.fiũt.ar.p.
.fi.tutus.c.fiũtus.fiũ
.ffsti.ꝓtarui.ci.fiũ.ocõ
.et.dic.q.fiũtuꝰ.c.ñ.ñõ
.nõ.ꝓ.fiũtus.c.ffmus.
.ffatꝰ.fie.fiũtus.et.ꝓ.
.cui.fiũat.fi.aliqꝝ.pe.cõ
.gari.ad.ea.et.s.ffmũ.d.
.fuerũt.ediũdũ.ar.ff.fiũ
.ffmũ.ffmedes.c.fiũ.et.fi
.pulacꝰ.
Ua.nõ.aliũ.ad.
.h.xxviii.di.de.fiũ.ofiũ
.fiũ.
.y.q.ul.c.ul.et.s.tr.e.et.nõ.alie.ut.fiũ.fie.vere.fiũ.ꝓtinentes
.iuuat.regni.ma.illi.ibi.ra.ofiũre.s.de.vnũm.intellect.
p Ꝓsideatur.trepidauit.ibi.ubi.nõ.erat.nmo.fi.s.de.fiũ.
.nes.m.pri.m.fi.facto.videbant.pindicũ.fiũ.ecie.fuꝛ.q.ꝓ.pindicũ
.m.illi.venjeb.ãt.fuꝛ.ad.ecias.fiũ.debatur.ad.bdẽ.affs.fiũ.et.s.
.q.Ꝓ.ãnuãm.m.ãnuãtũ.ẽn.nõ.extem.
.fent.prochiam.fiũ.exqui.qui
.indigẽdũ.ar.ar.s.de.ofiũ.cii.m.et.s.e.ad.audiẽtia.nec.pouꝛ.ad
.fiuari.m.iuari.ẽn.fiũ.e.piculo.aiaꝝ.ꝓter.cãnũ.facẽdũ.vnũ.s.ꝓter
.epi.negligẽtiã.ahq.pirẽt.imputaꝛetuꝰ.ipsi.ꝛ.v.q.vii.fiũ.a.c.di.

a ¶ Indigebit. Ecce causa quare nouā fr ostruī ecīa in p iudicium. et alterius. fic. s. e. c. in. xvi. q. i. pcip minus. et. q. vij. ecīas. T in tombo. statuim? fuple. c. Missus. i. executor vel officialis. vulgare et italie. no fuit in ecīa tractāda. ¶ Plāgitur. et ita placeat sententia detestatio. fic. n. q. vj. c. vlti.

b ¶ Dospicit. C. de epi. et cle. l. i. in fi. qd. ibi dicit no debēt bre fi ca ni tatinū hospicii poni? pnt a clerico ad qd. vtuntur. ibi. ff. vi. e. q. in. de iure. et. de monachis.

c ¶ Quia ut ait. Nullum de tombo ecīe.

d ¶ Moto. i. sub ff. pre. ju. excusari. q. fit hō ecīe

e ¶ Omnes. mīi. nec. ent omes fones ut eo p. ecīa excusentur. C. de tr. cul. l. vlti. i. vi. e. vij. q. ij. ecīa. ne. suos. 8. & ff. e spe

f ¶ vigilanto. ¶ aale. vicissim. i. fuccessiue vel ētā si piculū imminet. q. expedit. ra publice. plures. bre defendo. res. ff. de non opis nūcī. nam rei publice. vinc.

g ¶ Ediciati. rustici. de illis. i. ullige q glebe. fuit. afstrētur. et recedē nō pōt. C. de agri. et cētis. cū sānis omnib. li. xi. de quibo bēfi. de iudeis. multoq. C. i.

h ¶ Non minus. nō bādebat. vīi minus peccat. vīi. aplius. mīi. crīcos. i. dā. meruī. q. ipsorās fci. vīij. di. o. fuerūt. ¶ fisi exculāconē bāc. bre non pnt.

i ¶ Sīl sacrīs. i. reda ecīa.

k ¶ Angarīis. angaria. i. dīas. plonatia obsequia. p ris. fupsito. p ffrita. p. angarie. ibi plona. p mi. fupsito. aliemis.

l ¶ Sub tributo. ar. q. fac. de ter. i. debēt. et. fe. mūnica ab omni exēcione. fecīar. xxiij. q. iij. cōuenit. et. C. de sacrofanc. ec. l. ad. mīnistrationes. et. l. plācē. et. i. q. i. ff. tributi. et. e. vij. c. i. ¶ nouīs. et. ci. c. i. ¶ dictorū. ar. 8. xvij. q. vij. tributum. et. xi. q. i. magnū. i. de cēn. c. i. i. fu. C. de epi. et cle. de bnis. ff. de pub. et vec. mpato. de. loque vbo ecīa. si ecīa. i. ipsa. quī. aut quo ad fundā. eīpsam ecīa. et. cōmīte. tū. dūmo. 3. ordo. i. ista. p otio. o. mmūnā. de. bī. et. esse ab omī exactōne. et. ma. alie. ēsīesse. ei. suo. o. nerī ad ecīas. ar. 8. de. ff. 5. c. de. de. hoc.

m ¶ Sīcīe. tātē. et ea. ex. ar. bitro. epi. pēdēs. mspicere bāc. necēitatē. ēti. alīad. o. fere. n. ō. bēt. mīs. fuspor. ff. fīnis. romanus. p. vbo. pōtāt. nātur. ī. e. adueris. i. ¶ ī. ff. q. ¶ Ædifican. ¶ Ædificādi. vel. ponēdi. vel. ponēdi. vel. reīnīcādi. in. aurū. de. ec. ti. q. ad. loc. colla. ar. C. de sacrofanc. ec.

n ¶ Cōmodum. admōnēdi. mī. sp. p. ecīa. in. vmdi. ad. instructionē. ctam. xvi. q. vj. indigne. et. mīs. fe. cor. reverīmī. post. admōnōcēs. fuī. ipso. iure. excōicat. ue. ti. bēt. et. fautorēs. ipōr. i. successōr. es. ipōr. ti

o ¶ Non statīfecerīnt. ī. mēsem. ī. e. adūsīus. ¶ Cūlti. b.

p ¶ Vm ecīa. bic. g. inter reūsīnā. loq. nō tractātur. nāc. sīdarium cūctis vigilānbo melius valeat. cuī tam. custo dia. p cura ti. ¶ dē vitali defensōī. sarō.

q ¶ Sīdicauī. est. et. ī. dicū. ē. nobis. q. rustici. ecīe. rura. eius. deseruerēs. i. puaūrū. possessionibo. cultura. exhibētāt. qō. ecīēia. ua. fieri. nō. pmitt. ar.

r ¶ Ex oci. lateranēn.

s ¶ Non minus. et. ī. in. diuersis. mūch. pūbo. sīsules. cīuitatiū. rectōres. necnō. i. alī. qui. prātēt. bre. videntur. vt. onera. frequēt. mpōnīr. ecīīs. ut. de. teriorīs. o. dicōis. factū. fīb. eis. fac. dōnū. videatur. q. fīb. pha. rao. fuīt. e. ī. legis. ōme. nōnicī. am. nō. habēt. ille. quōd. oīb. alīus. fuīmus. ī. bac. ī. sacōrēs. q. possēssiōnes. eor. ī. pstīma. ū. bī. ate. dimīsīt. qui. alīmonīā. de. publico. admīsīt. ranī. ī. stī. vero. onera. sua. fere. vmīsa. ī. ponūt. ecīīs. et. re. angarīs. eas. af. flīgūt. ut. eis. qō. ieremias. de. plorat. oprē. videantur. p. ñecēs. pūcīa. ī. ī. fci. ēt. fīb. tributo. iue. quōdy. sōlīa. fuīse. expēcīōnes. seu. alīa. quelibī. fībi. arbitrēur. agēda. de. bonīs. ecīāī. a. clericōr. a. paupum. xpi. vbo. deputanis. vōlūt. fere. cūctā. opēri. ut. dīcētōnē. ētā. et. aūctāt. plānū. ita. ē. tuāculā. ut. mēbū. prāsīs. eis. ī. fuīs. videantur. vnīsīo. remāsīt. se. Q. uocīra. fīb. anatēmānis. dūtrīcōnē. fīeri. decrēro. ētia. phylēmus. mīī. eps. ī. clerus. cātā. necēitatē. vel. utilitatē. aspexerīnt. ut. absq. ulla. coactōe. ad. redīcādas. cōes. utilitatēī. vel necēitatēs. ubī. laīcōr. non. sup. potūt. facultatēs. fīb. dīa. p. ecīāas. examīnē. sū. ferēda. ī. ī. aūt. p. sūles. ī. alīq. decrētō. ista. ōmisīerīnt. ī. omōnīū. desīīs. nō. lūerīnt. tam. ipī. q. fīb. cōdēs. cōrū. excōicātōī. se. nouerīe. fbīa. cere. nec. oūīom. redēdāt. nec. sanīs. fācōrēs. fīcerīnt. opertentem. ¶ Lucius. iii.

t ¶ Vm ecīa. dei. fm. cuānglica. veritatē. domus. o. iomis. esse. debrat. nō. spōlūca. latronīī. a. sanīīs. fonī. sclārēs. ucīdēcēs. cas. ubī. de. sanīīs. effusīonēs. corpali. pxna. agūtur. in. ecīīs. vel. cimīterīis. agīteat. fīb. inter. mīnācōne. anatēmatis. phībētur. ¶ absīr. dī. cīī. et. crudēle. ibī. iudīcīū. sanīīs. exercētur. ubī. est. mīsēa. refugīī. oīstīuta. ¶ Innocē. iii. illustri

u ¶ Ter alīa. ī. j. regī. leonē. tuis. qōmōr. rīdēdēs. iuxta. fa. cro. xp. tanūta. canonūī. tradītōnēs. legū. cīuīlū. ita. duxī. distīn. gūedū. q. fugīēs. ad. ecclesīam. ā. ītēr. ā. suus. exīstūr. ī. ēt. ī. ēīcūīg. grauā. malēficia. petrauēt. nō. ē. vīolētur. ab. ecīa. extrahēdū. nec. indānāī. d. ad. mortē. vl. ad. pxnā. ī. rectōrēs. ecīāī. ī. tīī. dūnē. debēt. mētāī. vītā. sup. hoc. tū. q. ī. inīque. fecīt. ē. alias. lāme. pūs. ēdus. ī. to. cxerū. ēī. publicus. latrō. fuīt. ī. vel. nō. cīur. nus. de. plāto. ag. rōr. qui. dū. ūmera. frequētārēt. vel. publicā. strātas. obstāt. aggressionīs. inīdīus. ab. ecīa. extrahī. pt. impūtātē. nō. plūra. fm. canōnās. sānctōnēs. ī. vero. fuūs. fuīerīt. quō. fugīerīt. ad. ecīāī. postq. ī. impūtātē. sīa. p. ūs. ēnus. dēnīcīs. uīrānūs. ī. plūrīā. ad. fugīū. dūī. sūī. recūre. opēsīūnt. ea. ī. minūs. alīoquīn. a. domīno. potēnt. ē. ocupan.

v ¶ Ēdem. o. eīīo. g. īnīaī.

ūcīī. vmīcū. q. fe. vīm. l. i. et. ī. tal. es. famōsī. latrōnes. capī. in. furto. fusp. ēnīdūūr. ff. de. pēnis. capī. C. famōsī. ff. famōsīus. nō. ēīt. nūc. ūb. e. tāī. cāgūrī. vel. fūīī. gūrī. fī. nec. vīā. nec. mēbrū. pdīe. C. de. fer. fīa. ūm. ff. nouo. vm. ¶ Dūplātōr. de. tībe. duobo. bēs. C. qui. ī. vmcū. l. i. eūīm. vī. ēba. bīc. fūī. et. l. ī. g. ¶ Canōnīcas. fīgnatas. m. pñ. de.

b ¶ Compēlūūr. xvīī. q. iii. mēuēēs. et. c. id. ofstūīmus. et. C. de bnīs. q. ad. ec. cōsīū. ī. fīcūūs.

Aduersus consules et rectores ciuitatū vel alios qui ecclias ꝛ ecclīasticos viros tallijs seu collectis ꝛ exactōib⁹ alijs aggrauare nituntur · voles immunitati ecclīastice latañ · cōciliū puidē p̄sūpcōnez hmōi sb anathematis districtōne ꝓhibuit trāsgressores ꝛ fautores eoꝝ ex cōicacōm sbiacere p̄cepit donec satisfactōz impenderit cōpetētē · verū si qñ forte eps simul cū clicis tātaz necītatē ꝛ vtilitatē ꝓspexerit ut absq̄ ulla coactōne ad releuādas vtilitates vel necītates cōes ubi laicoꝝ nō suppetūt facultates sbsidia p ecclesias duxerit cōferēda p̄dā laici hūilr ꝛ deuote recipiant cū grāꝝ actōne · ꝓpt imprudentiā tñ quorūdā romanus pōtifex p̄us cōsulatur cuius interest cōib⁹ vtilitatib⁹ ꝓuidē Quia vero nec sic quorūdam malicia cōtra dei ecclīaz cōquieuit adicim⁹ ut cōstōnes ꝛ snie que a talib⁹ vel de ipoꝝ mandato fuerint ꝓmulgate inanes ꝛ irrite habeantur nullo vnq̄ tpe valiture. ¶ Ceterū qꝛ fraus ꝛ dolus alicui p̄ocinari nō debēt nullus vario decipiatur errore ut infra tpus regiminis sustineat anathema q̄tenus post illō nō sit ad satisfactōmis debitū cōpellēdus nam ꝛ ipsū q̄ satisfacē recusauerit ꝛ successorē ipius n̄ satisfecerit infra mēsem manē decēnim⁹ ecclīastica cēsura cōclusū donec satisfecerit cōpetenter · cū succedat in onē q̄ in honore sbstituitur. I dē in eodē

Quia plerīq̄ p̄lati ut ꝓcuracōez aut suiciū aliqd̄ impendāt legato vel alij plus extorqueāt a sbditis q̄ soluant et in eoꝝ dāmis lucra sectātes querūt p̄dam potius q̄ sbsidiū in sbiectis id decetero fieri ꝓhibemus · qd̄ si q̄s forte p̄sūpserit ꝛ sic extorta restituat et tātūdē cogatur paupib⁹ elargiri · supior aūt cui fuerit querela deposita si negligēs fuerit in hmōi executōne statuti canonice sbiaceat vltioni.

Greg · iij · astoreñ · epo.

Ecclesie in qua dīuina misteria celebrātur licz adhuc nō extiterit cōsecrata nullo iure p̄uilegiū immūitatis adimitur · qꝛ obsequijs dīuinis dicata nullius ē temeritatis ausibus ꝓphanāda. I dē toleta · et cōpostellano arēpis.

Immūitatē ecclīasticā et · j · nōnulli impūitatē suoꝝ excessuū p defensionē ecclīe obtinē sperātes homicidia ꝛ mutilationes mēbroꝝ in ipis ecclījs vel eaꝝ cimiterijs cōmittē non verētur q̄ n̄ p ecclīaz ad quā fugerint credēnt se defendi nullatenus fuerāt cōmissuri et · j · Cū in eo in quo deliquit pūiri quis debeat · et frustra legis auxiliū inuocat q̄ cōmittit in legem · Q · q̄ publice nuncietis tales non debere gaudē immunitatis p̄uilegio quo faciunt se indignos.

## Ne clerici vel mōchi secularib⁹ negocijs se immisceāt

Ex cōcil · maguntiñ.

Multa sūt negocia secularia de quib⁹ pauca p̄stringamus ad q̄ ptinz omnis carnalis cōcupiscentia · q̄cquid plus iusto appetit hō turpe lucrū est · munēa iniusta

Aduersus · lateraneñ · cōciliū · s · e · nō minus · cuius v̄ba h̄ inferi⁹ ponūtur · b ¶ Excōicacōni · s · p⁹ admonicōz · s · e · nō minus · c ¶ Imprudētiā · ab h̄ loco vsq̄ ad finē additur p̄dcō cōci · latañ · d ¶ Mādato · sic · s · de ꝓcur · cōsuluit · excōicacōmis lata nulla est · e ¶ Valiture · sic g° patz qꝛ snia tpe · j · de h̄reti · excōicamus · § · credentes · nec etiā cōualescē p̄t ut h̄ patz · immo ꝛ si detegatur p⁹ sniaz qꝛ aliquis fuerit publice excōicatus retractatur snia · s · de re iudi · ad ꝓbandū · qꝛ hec exceptio in qualib3 pte litis p̄t oppōi · s · de excep · exceptionē · et p⁹ rem iudicatam ante execucōez snie · s · de excep · excepcōem · immo nec p̄uilegia ipoꝝ valēt · iij · q · iiij · nullus · f ¶ Infra tpus · et ita est h̄ ar · qꝛ iudex p⁹ officiū depositū cōueniri p̄t et h̄ ideo qꝛ cōuenitur de maleficō qd̄ cōmisit i ipō officio · secus si cōuenirēr ex cōtractu · nā administratores ciuitatū ꝛ tutores et curatores nō cōueniūtur p⁹ depositū officiū ex cōtractu quē fecerūt nōie ciuitatis vel pupilli · ff · de admini · re · ad ci · pti · curatores · § · in eū · et · C · de admini · tu · cū quedā · ff · de euic · illud · § · i · h̄ ex maleficō cōuenitur deposito officō · i · q · i · iubem⁹ · et · l · sequētib⁹ ad fi · q̄nis · et ē illa lex · C · ad · l · iul · repe · iubemus · tñ ꝓcurator negocioꝝ bñ cōuenitur deposito officō · ff · de ꝓcur · q̄ ꝓ euictōne · g ¶ Successorē · et ita delictuz p̄decessoris p̄iudicat successori h3 h̄ non est verū immo iam ē ꝓpriū delictū ex quo ipm non purgat qꝛ cōsentit et sic incipit eē ꝓpriū delictū vñ punitur eadē pena cū p̄decessore · si · s · ut li · nō cōt · c · i · p̄terea cū iste gñalis successor h̄etur vñ si succedit in viciū eadē snia ligatur · ff · de diuer · et tēp · p̄scrip · cū h̄res · et vicia a maiorib⁹ cōtracta ꝑdurāt · C · de acquir · pos · vicia · ff · de acquir · pos · pōponius · § · i · et facto actoris successio dānatur h̄redis · i · q · i · cito turpem · tñ si iste successor p̄us cōicauit ei in crimine stati fuit excōicatus p⁹ admonicōnez · j · de sen · ex · nup · et · c · si cōcubine · et tñ ille iudex nō excōicatur ex p̄sso nomie quare stati non trāsit ad successorē · s · de of · del · qm̄ abbas · et · s · de of · ord · pastoralis · h̄ñ deo h̄ ꝓuenit ex delicto · vñ nō descendit stati ad alios · xxiiij · q · iij · si h̄res · h̄ datur tps infra quod purget illō viciū quo elapso n̄ h̄ fecerit p̄sumitur cōsentiē · i · q · ij · cōstat · qꝛ ex quo succedit in honore dꝫ succedē in onē ut dic̄ in fine.

Quia · paupib⁹ · s · de cēsi · ꝓcuracōes · § · in fi · vbi d̄r qꝛ illō dari dꝫ ecclīe a qua illō accepit qd̄ h̄ datur paupib⁹ · so · h̄ ignoratur quātū quelib3 cōtulissꝫ et ideo iubetur dari paupib⁹ ut dixit Jo · sed hec solucō nō est vera qꝛ si c̄ restituit sic extorta ultra q̄ debuit ita p̄t eisdē a quib⁹ recepit tantūdē dare ꝛ ita non ē verū qꝛ dic̄ Jo · q̄ ignoratur quātū quelib3 cōtulissꝫ qꝛ inde p̄t fieri scp̄tura et quilibet sciat quātū dedit · vñ dicas qꝛ illō · c · ꝓcuracōnes · loq̄tur in alio casu · scꝫ cū p̄latus visitet ecclīaz sibi sbiectā si tūc exigit plures ꝓcuracōnes q̄ sint dies quib⁹ ibi moratur grauī⁹ excedit q̄ in p̄nti casu et plus g̃uat ecclīaz et d̄r tūc cōmittē crimē cōcussionis vñ possꝫ puniri in quadruplū · xviij · di · qm̄ quidē · in fi · et · i · q · vij · sancim⁹ · et · xiiij · q · i · militare · qd̄ optie dicit h̄ qꝛ tanq̄ calūmator et cōcussor tales pūiri debēt · h3 in · c · ꝓcuracōes · pūit illos pena dupli · in casu isto nō ita excedit crimē cōcussionis qꝛ a nullo exigit ultra q̄ soluat h̄ facta cōseruacōne plus recipit suffic̄ g° istis ut recipiāt q̄d ultra dederūt et ille in penā sui tātūdē soluat paupibus · j · de vbo · ad liberādā.

Ecclesie · celebrātur ... et h̄oc vide qꝛ adhuc ibi nō sūt dīuina officia celebrata nōdum gaudet p̄uilegio illaꝝ in quibus celebrātur dīuina qꝛ nō sit plene dedicata vide dīuinis obsequijs vñ sacrilegiū ibi nō dicetur cōmitti ... aspgi ... lū dīuinū officiū ... celebratū aspgi ... quid turpe ibi facti ... ante q̄ ibi celebratur. k ¶ Adimitur · sic · § · p · ecclīa nō cōsecrata eodem gaudet p̄uilegio ut cōsecrata racōne dīuini officij q̄ ad p̄uilegiū immunitatis vñ si cuiuscumq̄ crimine vel sanguine fuerit polluta dꝫ recōciliari ... q̄ celebretur i ea et debet aqua exorcizata lauari · s · de cōse · ec · vel al · c · i · et de cōse · di · i · ecclīam · et · j · p̄gietes ad ipam p̄uilegium immunitatis ac si cōsecrata essꝫ debūt · s · c · inter alia · cū suis cōcor. l ¶ Omnis · quicq̄d enī dīuino cōsecratur scīm ... erit dño · xij · q · ij · nulli ... ceat · vñ ad vsus ꝓphanos ꝛ ad h̄uanos redire nō debꝫ · s · de re · pmuta · mancipia · et · s · de reli · do · ad hoc.

Immunitatē · sp̄antes · nemo enī sb spe veme peccare dꝫ · j · de cle · ex · min · illud · et de cōse · di · iiij · qui · quis · qꝛ facultas venie incentiuū tribuit delinquendi · xxiij · q · iiij · ē inq̄sta · et · s · de vi · et ho · cle · ut fe · m ¶ Deliquit · j · ne p̄cla · sic · s · de tēp · ord · lites · et de iur · pa · cū pastoralis · cū suis cōcor. n ¶ Legis · j · de vsur · frustra · j · de sen · ex · in au dietia · ff · d mino · auxilio · o ¶ Immunitatis · j · in fi · i · defensionis. p ¶ Indignos · ꝛ immerito qꝛ nō iure ad supplicādū debꝫ admitti ubi cōmittē sacrilegiū nō expauit · xvij · q · iiij · frater et coepus · et · c · se · vñ h̄ sup tū fuit · idē dicit lex quō illis q̄ in ecclīa sceleste studuerūt ꝓpetrarē p̄mittim⁹ aliqd̄ auxiliū ex terminis ecclīasticis inuenire · in aut · ut li · ma · et auic · § · qꝛ vēo · coll · viij · et ē h̄ cōtra · h · q ... dixit sup illo · c · frater ꝛ coepus · q̄ ꝛ isti debēt h̄re immunitatis p̄uilegiū si cōfugerint ad ecclīaz et n̄ satisfecerit nō admittuntur postea ad supplicādū vel etiā orandū in ecclīa · et ꝓ eo est · s · c · inter alia · vbi tm̄ due p̄sone excipiūtur · xvij · q · iiij · sicut antiq̄tus · ubi cāno ...

publicū latronē excipit et ita ſſ dicit ſ dcia inuib. p.rimis.e.
bug. bicas q nō ſ dicit: q illa dē mēt. et ciā illa una q illo dicit
intelligitur qn eſtugiens ad ecciam nō delegrit in ecia vel eimi
tris ſi alibi vn ecia ſſtat eis tic immuitas.ee.b. malo dyo. nihil
non habuit immuitatē ab eccia q redditurū ſe dignoſcit eius ſſ
ſcio.e ſi fuerint ſtulti i culpa ſint ſapientes i pena xxx viii.di.qui
es.ſ quare publicus latro.e.de ſpatior pons? exhuiuir ab eccia ſſ ac
ius malefactor qui forte
tenet ē.q plurimū in
terest eorū puin.g alio q
malefactores q.ſi plurimo
eccia ongerit q.ſ alio xxx
ii.q.iii.et ministra.

Mlta pauca ut
pote excipiū ota
milia cancantur.
et excipit ca pauca ſuit ex
pmēda ut.xxv.di.c.ſ cri
mina appellaū xxiii.q
v.de iniuriis.et.ſ.ad.d.
aqui ita vnſtuinus.cuſ
ſicq vm tp omnib mel
ligitur ſ dicitū bri di mi
nuitur.et pe di.i nuine
a Apenti.q auē.q
xxxi.q.iii.origo.
b Mumera xiii.q iii
dmes.et.c.quicqd vi.q
iii non lici.et.x viii.di.
c Dare. Lqui cude
cim.q.v.de lanc.
d Cōdicē.ad pecūdū
q ſ nō lic.xxi.q.iii.ſi ad
pecūdū.vel.p ſe fari que
ſtu.p hibito clericis q
nep ſe nep alii ſi cer
tex viii.di.nego autore.
e.c.formari.
e Litera xi.q.i.te quide.
e.q crimīb materiam
erat nō ſuitur.c.de ut.
peranditi in pñ.
f Rixas.xlvi.di.q.i.et
malis q poni.
g Secularib.s.de po
ſtul.clerici
h Oſpb.nonz.lxxx v
iii.di.c.i.et alijs pluri
i Cōductores. Ly.c.
ſiri ducton ſuce dum
in pte in ducto ne re
mane.ſſ de tcui.l.tcui.
k Procuraro. Lnio.ar
tis.nī nego ejus ſe lardo
ſ.p ecclſiaſtics pūt in au
tē.de lanc.ep.i.c.ſ alii au
tem.c.l.ix.e.xxi.q.iii.
l ccp.e.c.ep.anus.e.ſ.
m Locatarē. Lcp.xi.
xlvi.di.clerici ſurrrile.
n Calcas.xxx v.di.c.i.
ſtulte.e.in aut de lanc.
epi.ſ.interdicim.colli
ti.q.s.de vi.et ho.de.cle
o Incouemēs. Lnia
xxxq iii.c.i.e.ii.q.s.de
vi.et ho.de clerica.
o Odicitq xxx v.di.ec
dcis principes.
p Contera.s.de emp.et ven.ut mādūrē.q Apſos.paulū.i.xxi
q Cames.ſ.te de.vc.i.e.ii.et.lxxx vii.di.qui ve. Lq.i.c.i.in fi.
narrojib.e.ē.eau.et.c.an puranis. s Multaſis.xxi.q.iii.c.i.q.e
in.et.ſ.ē.ſ nec. Lcutatores.fic.s.ti.pxi.ſacris.eni.di.ſacdotes
a Acerdonib.p vacāt oportj affidue.xxi.di.ſacdotib.q
.ſ.ſ.q.ar nō vſtiguem.c.ſti. pignora vemēdo ornapius.p.bi
b Indubitanē.q.ſe fecerūt nī bicōnē admiſtracōes ſclare recipi
ūnto.e.fructū legis implorat auxilū q omittē mi legē.fic.s.ti.p
c Ecciē.et.ex bacilia ſumūt quidā ar.q laicus ādcte hui? omonia
poſſit clerici occaſiōe admiſtracōis cape cēſuare pulegio cleri
cū q.ſ eſt falſū.q.p hibita ſint laici.ſuo care a timis officijs.xxi.q
iii.p.anus.et.lxxx viii.di.c.ul.vii.ſi oera fecerint.nō debēt ex tali
ecē.p.o comodū rep ostare.ar.vel.q.i.legi.e.ff.de rona.inter vi.e
uco.l.iii.q.i.e.ff.de re iuri.non fraudātur.ſ.nemo.ff.de furt.ita q
ſtullo.ſ.ſi nemo.e.vastū pumēdi pulegū fire nō debēt.xxiii.q.q
dicitur?.mulligo.q.q tals clerici nō ſſuemūr ab eccia.pot ſſ le
gitime ad momus cur ſ.nō?.pñ.q.p.ſ dcicto.momū? vero ab
eccia ſit alienus ſine hō dſiſtat.ar.q de ſen.ex.ſi audiēta.vel vorinq
nō debet eccia ſſuemire in fraude omissa m admiſtracōe nec pe
cuma nec alio auxilio eli
alia a eccia nec ab clē
ricos defendē ab oppiſſ
omb laicos.

ON magno obiem
tur.op ſpiritu fuit op ē
facōne bom malū nō eſt
facēdū.i.q.i.non ſ putā
da.xxiii.q.v.fortē.ex.xx
vii.q.ii.ſi tu ab hōmes.e
ſ.de vitū ſup eo.xxxii.
q iii.ſicut ſanctū?.xxcii.
q.ii.p mū.ne qs arbitre
tur.ar.ſ.de.i.q.ii.q.p ſcdes
cessor.xxxiii.q.v.nic ſalū
iudātur.s.de iniuri.?.pues
nō ſo multiplex ē vero
penſacē.qn eni reos p.ſ
fatur mmus malū ſit me
mū cauetur ut cū ēs cō
intrat mm? malū ut ma
lū cautur.et.b.de opē
ſaco permus inſtrūtur.
iii.di.qſſ ait.ſi forte in
vna tcade ſ.ona.xxi.ci
.c.i.n.e.xxxii.q.ii.ſ.
q vero?.qſi malū opēa
tur.pter ſequēla alicui?
bom ut ei qui ē omnīno
ſtutus vel rapinas ut pal
cat pauper vel ſtrat alte
de ſui.xxcii.ci omnīno
vel facit o tra voluntē.l.
mīr mōmi ut alīcū officia
tur xpiana.omnia talis
operāſ eo inhibēt tuale
in pmia occt.e.xxx.q.i.
nosce.e.xxxii.q.v.ſin
ut xxxii.q.iii.ſed ſi fac
qſiq op ſatur.b.ānū cos
pora.ſ.pter bonū ſpīa
le et.b.e.opēcē.p.ſ.be
tur.l.v.di.ſ.mangelica
qſiq op ſatur.b.ānū cos
pora.le.pter bonū corpa
le ut ci femīa amīnē ho
rem ſ.gmīcatis ut ar.cor
pensatur in fructu ſ.bo
lis.hoc nō reprobatur ſ.
laudatur.ut.xxxii.q.v.
nic ſallabitur.qnq tela
xacō ānis ecciāſtici rec?
penſatur.p acquisīcōnes
aliquas.a.ſ.ſſ.admiſti
tmīr.xxii.q.iii.ipſa pre
tā.ſ.v.Ice inquit tona
ſte.qnīſ illaca oīno ali
cuius rec?.ſalum.p acq
ſicōē.ſ.plurīs.b.e.vēni
ti.xx.q.iii.antecessor.qſi
pdecessor.vel.p.e.dicī.q
pmū veri el.ē.ſ.ſm.ſ.
exponitur.ſſ op ſacēdē boni malūnō eſt facēdū.illī qſ eſt te g.ſe
malorū.q alīqs eſt malus ſm.cānōs ādcte excusāſur ut patrī p
.ſ.Infra duo.q.v.b.ata.b.bēdīs.i.e.ci.ul.vii.b.ē. Ioria ſignata
.ſ.Misericordia nota q ab bēs.vel epi.ci.ea libo dſpēſare nō pōtē
ar.ſ.ſ.de ſen.ex.cūllos.m.fi.ſſ.ſ.ad rerū e.ālioq.c.tanūlā ſtanui
ſiut vel ono ad cūgatrīs ſ.mīs ſignūr.b.

Sed nec villaq.xvi.q.i.te pīnīs.xxi.q.iii.c.i.ſ.e.ii.et.
.i.ii.e.ii.q.ea cōdātīs ibi pōtūs.
a Nemo.s.e.c.i.e.xxi.q.iii.c.i.ſ.e.iii.
b Dilīrectūs.ar.q.ſ.dig.ea plone ag gnat pcēm.xxxii.q.v.q
vidēn.q.de mīm.ſ.ea quid ādubīte ho.e.xi.di.ſ.homo xpianus.e
xxv.q.ii.nulli fa-

atteptare. I de catua. arepo.

Clericis in sacris ordinibus constitutis ex concil. toletano iudiciū sanguinis agitare nō licz. vnde ꝓhibemus ne aut p se truncacões membrorū faciāt aut iudicēt inferēdas quod si quis tale quid fecerit honore ꝓuctur et loco. ¶ Iubem9 etiaz sub intermiacõne anathematis ne quis sacerdos officiū habeat vicecomitis aut ꝓpositi secularis. si quis aūt contra hoc venire ꝓsūpserit et cōmonitus emēdare noluerit excōicacōni subiaceat. I de ludon. epo.

Secūdū instituta ꝑdecessorum nrorum sub intermiacione anathematis ꝓhibemus ne monachi vel clerici causa lucri negocientur et ne monachi a clericis vel laicis suo nomie firmas habeāt. neqz laici eccīas ad firmas teneāt. Idem

Relatū est q mo ‖ eidē. nachi de .h. seculariter viuūt et alios exēplo suo corrūpunt. Ideoqz m. q. eos ad obꝯuātiā regule ap. re. cōpellas. vel si tibi restiterit ausu temerario eis eiectis frēs alterius ordis si nō pt ꝓscriptum monasteriū in suo ordine reformari in illō inducas ut labores impiorum iusti edāt et illi tādē ruboē ꝑfusi ad sui ordinis obꝯuātiam reuertantur.

Clericis. toletano. xxiij. q. ul. hijs a quibꝰ .j. e. snia .j. de rapt. in are patu. et. xxiij. q. iij. illud sane. ꝓlatus aut clericus quicū b ¶ Iudicēt. p se quidē iudicaē nō dz. qz qui hz iurisdictōnē vel ipsemet inferre vel consiliū dare aut sniam dictare nec etiā interesse .j. e. sniam. qz efficētur irregularis et deponētur .j. de excess. ꝓla. ex lris. et hic. debz g ꝓlatus hñs iurisdictōez tꝑalē committē gnaliter alicui laico ut faciat de omibꝰ malefactoribꝰ vindcām iuxta illud. homicidas et maleficos nō patiaris viuē. xxiij. q. v. rex debz. qui homicidiū. qui malos homicidas. qm multa licēt in gnē q non licēt in specie. s. de of. or. si sacerdos. viij. q. i. qd aūt. de cōse. di. ij. nō ꝓhibeat. si ex mādato gnali aliquos interficiat nō imputaētur ei. xxiij. q. v. de occidēdis. ar. et. q. viij. hortatu. omi tpe. s; quid si ad eū appellaētur q delegauit. iterū deleget alij qz p se h facē non dz ut h dicit. et. xxiij. q. ul. hijs a quibꝰ .j. e. sniam.

c ¶ Secularis. s. e. c. pxi. et. s. de vi. et ho. cle. clici.

d ¶ Excōicacōni. et sic videtur q sit canō late snie. s. ti. pxi. c. nō minus.

Secūdū. cā lucri. s; cā necītatis pñt. s. e. c. i. ad finē.

f ¶ Firmas. qz suscepcōnem h; cupiditatis et q si negociacō est. ar. s. e. c. i. h intellige suo nomie ut h dicit s; noie monasterij cā necītatis licitū ē. s. e. c. i. in fi.

g ¶ Nec laici. nullām dispositōnē de rebꝰ eccīasticis laici hre debēt. s. de consta. et qli. ex racōne. quibꝰ obsequēdi monet necītas nō aūctas impandi. xvi. q. vij. nō placuit. et. c. sequenti. s. de consti. eccīa. ubi de hoc. et. s. de re. ec. nō alie. c. fi.

Relatū. remota. maxime qz idē etiā si nō apponatur qz in hmōi correctōmbꝰ nō admittitur appellacō. s. de ap. reprehensibilis. et. c. cū speciali. in fi. et. c. ad nrām.

i ¶ Eiectis. in penā illorum epus enī illō aūctate sua facē possz. ar. xvi. q. vi. de lapsis. xviij. q. ij. abbates. s; si nō delinquūt eos expellē non pt. xvi. q. ul. inuentū. l. vi. di. satis puersū. nec etiā artiorē regulā pt eis imponē. ar. xxxij. q. i. integtas. s. de ec. edi. ad audiētiā. ij. Itē dr hic q vniūsitas delinquere pt. ar. xx. v. q. ij. ita nos. et. vij. q. i. sicut vir. et. ff. q me. cā. me

k ¶ Inducas. s; qualiter ibi erūt refert qliter ‖ tū. ¶ aia aduertēdū. introducātur et qualiter illi expulsi amoueātur an in ꝑpetuū an ad tpus donec illi corrigātur et reuertātur. ar. .j. de diuor. gaudemus. C. de penis. l. huius. et. lxxxi. di. dictū. et hic in fine dr.

Sl ¶ Impiorum. xxiij. q. vij. quicūqz. et. c. se.

Sicut sacris. S; quare ꝓhibētur isti exercē officiū tabellionatus dū tñ abstineāt a senis septuris siue sentētijs. dicas q isti passim vtebātur officiō illo in omibꝰ causis in quocūqz foro ut h ētur in integra. vel verior ē illa racō. officiū illō exneū ē ab officiō clericorū saltē in ordie sacro. xx. q. iij. eos. qz genus negociacōnis est etiā abstinēdo a crimialibꝰ maxie si cōpetētia bñficia hñt. ar. s. de postul. c. i. s; nūquid in cā eccīastica siue spūali corā eccīastico iudice pñt esse tabelliones. vidz q nō qz simpliciter ꝓhibētur vñ gnaliter intelligēdū est. ar. xix. di. si romanorum. et .j. de ꝑuil. qz circa. ff. de h

Snit. urba. ꝑ. si huitus. ar. d. s. de ꝓbac. qm. xx. vij. q. ij. multorum.

Sentētiam. sanguinis. epi nō pñt snias sanguinis ferre .j. de excess. ꝓla. ex lris. et. s. e. clericis. ubi de h. nec dare consiliū nec interesse nec dictare nec scribē sniam ut h dic. et. xxiij. q. iiij. illud. s; alijs debent vices suas committē ut dictū est. s. e. clericis. et ar. ꝑdicti decreti. illud. et. ij. q. vij. sicut. licz sm. l. nō possit delegaē n cū iudex necāriā hēat cām ꝓficiscendi. ff. de of. eius cui mā. ē iu. l. i. s; si interest tm nūquid ꝓpter h efficitur irregularis ut ꝓpter h deponatur. nō vidz q debeat deponi s; alias dz puniri qz interfuit cōtra ꝑceptū huius canonis.

n ¶ Pncipiū. s. e. clericis. et. c. s; nec.

o ¶ Adustionē. ex h videtur q eccīa penā adustionis infligē nō dz. et sic est contra illō .j. de fals. ad audiētiā. ubi dr q nota cū ferro cādenti imponitur in fronte. s; illō intelligitur q ad effusionē sanguinis non ꝓcedat.

Innoc. iij. cstul. epo.

Sicut te accepim9 referēte et. J. f. t. m. q. clericis in sacris ordinibꝰ constitutis tabellionatus officiū p bñficiorum subtractōnē ap. postpo. interdicas. Idem in conci. gnali.

Sententiā sanguinis null9 clericus dictet aut ꝓferat s; nec sanguinis vindictā exerceat aut ubi exerceatur intersit. si quis aūt hmōi occasiōe statuti ecclesijs vel eccīasticis ꝑsonis aliqō ꝑsūpserit inferre dispēdiū p cēsurā ec. cōpescatur. nec quisquā clicus lras dictet aut scribat ꝓ vindcā sanguinis destinādas vnde in curijs pncipū h sollicitudo nō clericis s; laicis cōmittatur. ¶ Nullus qz clicus ruptarijs vel balistarijs aut hmōi viris sanguinū ꝑponatur nec vllā cirurgie artē subdiaconus diaconus vel sacerdos exerceat q adustionē vel incisionem inducit. nec quisquā purgationi aque feruētis vel frigide seu ferri candētis ritū cuiuslibz bñdictōnis aut cōsecrationis impēdat. saluis nlominus ꝓhibitioibꝰ de monomachijs siue duellis antea ꝓmulgatis. Honorius. iij.

Sup specula et .j. Cōtra religiosas ꝑsonas exeuntes ad audiēdū leges vel phisicā. A. ꝑdecessor nr olim statuit i

p ¶ Monomachijs. s. de baluiis indicatis.

Sup specula. phisicam. C. de epi. et cle. repetita. et. l. parabolā.

r ¶ Mēsiū. a tpe scie huiusmodi constitucōnis siue publicacōis cōnumerandum. etn destiterint ipso iure sniam excōicacōnis incurrūt ut .j. sequitur verba ista que h ponūtur usqz ibi. verum qz sunt ron. concil. s. e. nō magno.

s ¶ Audiātur. tanqz ipso iure excōicati alias cū monachi et canonici regulares ab aduocacōne repellūtur. s. de postul. c. ij. et. xvi. q. i. alia ē placuit. monachi. de postulatium. et. xv. q. ij. c. i. nisi ꝓ utilitate eccīe sue abbate nlomin9 imperante. ut in ꝑdicto. c. nō

t ¶ Admittāt. ‖ nachi dic ut. s. e. c. nō magno.

u ¶ Facto. sic ipo facto negamus deū. xxij. q. v. c. cauete. et ipo facto amittit qs ꝑuilegiū suū. s. de vi. et ho. cleri. c. ul. ubi plures cōcor. de hoc.

x ¶ Penis. scz q ꝓmoueri nō pñt sine dispēsacōe aplice sedis et alijs superius positis.

y ¶ Bellatorum. i. ꝑdicatorū q pñt hreticis resistē aūctate diuine scpture qui contra nos surgūt et ex aduerso impugnant nos quos ꝑlati eccīarum de sua diocēsi expellē tenētur intm q si negligētes extiterint ab administracōne remoueātur .j. de hreti. excōicamus. in fi.

z ¶ Presbros. ad omes ꝑdcās ꝑsonas pena ista extēdit etiā si huiusmodi ꝑsonatus curā aīarum nō habeat. qz idē iudiciū est de ꝑsonatibꝰ curā aīarum nō habētibꝰ sicuti de bñficijs curā aīarum hñtibꝰ annexam. s. de elec. dudū. et q hñtes curā aīarum tenētur pati qz q ad curā aīarum eligitur dz ꝑmo ꝓmoueri ad ordinem sacdotij alias sit ea ipo iure ꝑuatus. s. de ꝑben. extirpāde. ¶ qui vero. et in ꝑpa ꝑsona deseruiē n in duobꝰ casibꝰ ut ibi dr. et idē iudiciū de ꝑsonatibꝰ et de hñtibꝰ curā aīarum est habēdū ut in ꝑdcā dec. dudū. et. s. de ꝑbende multa. maior enī racō est de hñtibꝰ curā aīarum q de ꝑsonatibꝰ nō hñtibꝰ curā aīarum. credo q nullus archidiaconus decanus plebanus ꝑpositus cātor et nulli qui hñt ꝑsonatus et q hñt curā aīarum possint audire leges vel phisicā ꝑter penā istius cōstōnis nulla facta distinctōne ex quo tales sūt n aliā interꝑtacōnē sup hoc viderem qz ꝑpa nullā adhibuit interꝑtacōez g nec nos interꝑtari debem9. ij. q. vi. cōsuluisti. s. de trāsla. inter corpalia. sufficit enī q ita scptū ē ut. vi. q. iij. scriptū est in lege. et. ff. qui et a quibꝰ ma. li. l. ꝑsperit.

a ¶ Ab hijs. scz legibꝰ vel phisica de quibꝰ ꝑmissuz est sup. b.

b ¶ Rescptū. duorum mensiū cōnumerandorum a tpe publicacōis huius

# III.

ostituõnis q. ãn publicaõnẽ nemo tenetur. s. de osti. c. in ex quo
enim obiuico publice p mulgata est et publicata quilibꝫ tenetur
ad eius obseuãtã post duos menses m aut ut fac non osti circa
pñ. colla. v. x. vi. di. quod dicatur. s. de postul. ci. si ante non. ar. xxx
xxj. q. iij. dixit fama. l. xxxij. di. aposiusti. s. ci ista constitucio sit iam
dia publicata multi ꝑ hãc
hãc excũicaõnem. s. nun
quid epi possunt tales
absoluere. credo q̃ sic. q̃
cõdicio huius constitucõ
nis non reminet sibi ab
solucõnẽ. s. de sen. ex. nis
p. ꝛ. de falsb. dura. et. s. de p
ben. de multa. in fi.

a Excõdi. s. hymnisas pe
nãs de quibꝫ supius fca
est mentio sci q̃ sint exꝯ
cõicati et in nulla cã pro
cimum pstanter audiã
tur. et ita videtur q̃ isti
spem. p mo cõmis amis
sum. nisi cũ eis p fedem
apsicam fuerint disp en fa
nim sicut. s. de monas
chis. q. hoc. q. nomẽ hoc
ostendit omnes penas
supdictas. s. s. non credo
q̃ ish. ꝓter hoc sine dis
pensacõne pñ ipe. p mo
uen nõ possunt. et q̃ dicit
hoc extendit ẽ. ꝛ. ꝛespicit
tũ quod dixit. s. excõi
cati. et q̃ in nulla cã exꝯ
procimũ admittantur q̃
sibꝫ voluisset. s. dixisti
de isis q̃ dixit de illis.
ar. s. de tritãs. inter co
palis. s. de tres. ad audi
entiam. et pene non fuit
amplianda siue odia sed
potius restrigẽda. de pe
nis. p. pene. ff. de li. et post.
eum quis. ff. de hre. insti
tu. l. Cuius. et illa clausula
si forte ex insecondis ꝛ.
respicit in peccãtis nõ
sũ frequẽtia. ar. s. de ap
in quisicõm. tutius est di
cere q̃ incurrat omnes
penas. s. dictas cum sin
hoc expsse dicat. tũ dicit
hoc extendi ẽ. ꝛ. s. de tum
dixit. s. dictis. penis ob
noxij. s.

oci. turo. ut infra duo. xj. men
sũ spaciũ. s. ad claustrũ redi
ere. sicut exꝯicati ab oib
cuntur. et in nulla causa si
procimũ pstare voluerint au
diãtur. reuersi aũt ẽ choro. me
sa capitulo. et ceteris ultimi fia
trũ existãt. et misi forte ex mi
sericordia se. ap. tonius spem
p monionis amittãt. Verũ
q̃ nõnulli ex talibꝫ ꝓpter quo
rundam opiones diuisas ex
cusacõnes aliqua assumẽbãt
sos. volẽtes ut decretero ipo
facto sniam exꝯicacõis in
currãt districtẽ ꝓcipi? a mãda
dam?. q̃. tã a diocesanis ca
pitulis ipoꝝ. q̃. a certis epis
in quoꝝ. diocesibꝫ hmõi stu
dẽt tales exꝯicati et ꝑdictis
penis obnoxij pblice nũciẽ.

Quia vero theologie stu
diũ cupimus ampliari ut di
latato sui cõtoꝝ loco sumicu
los suos faciat lõgiores ut
sit fides catholica circũcincta
muro mexpugbili bellatoꝝ
quibꝫ resistẽ valeat ascẽdẽs
by ex adiuso. ad ardiaconos
decanos plebanos ꝓpositos
canoꝝ. s. alios clericos plo
nanis hũres. nec non pstbros
mis ab hijs infra spaciũ pscp
tum delibẽrime h exꝯdi volu
mus et apellacõne pstponis
ta firmiter obseuari.

Expl liber iij. Incip. quinq.

De francia lege i. o. si tuetudinibꝫ.

Francoꝝ. quã putabat esse de ꝛa mrimonij. ar. xxx
q. v. aliter. ubi vidi. q. mrimonius omnis. si cõtractus
non valeat. si non ẽ verũ q̃ illa q̃ dicũtur in. c. aliter. pon?
quẽ tũ si iande fuit. si q̃ nis
nõ fuerũt tẽ mrimonij
q̃ solus ꝓsensus fac mri
monii. xxxij. q. ij. sufficit
b Dimissaq. qd ꝛac
fac non debuit aliũtare
sua ut. xxxiij. q. ij. sceleꝛa
res. et. xxx v. q. vi. multo
rum. et. ij. imp edimũdi
manifesti. s. de sen. q. de di
uoꝛ. poꝛo.

Euangelice. qua de
mulius dimittat vxoꝛem
sui. excepta cã fornicaõ
nis. xxxij. q. ij. dixit dna
j. e. ꝓpte.

c Qmꝓ eo q̃ ꝓmã di
misit et esam duxit.

g Coniugẽ. s. ej nomine
non re.

Retetera sine odicio
nẽ ꝓ fuitis q̃ solũ non
pñt q̃ que sine odicio e
pmittuntur sine odicione
solũtur. xxxij. q. ij. c. ul
e. xxij. q. iij. inter ceteꝛa

i Inducẽdi. et etiã cõ
pellẽdi si mansẽnt. s. ex
sins. ꝓpter pericũ immẽ
ti. ar. s. s. e. requirũt. si il
lud solũtur ibi. s. etꝛa vi
detur. j. e. in fi. ubi dicit q̃
de pacta possit toleꝛaꝛi.

k Solũtermi. absolu
te pstinuerũt.

l Deterius. s. ad ultꝛũ
ei scõa vel q̃ ea forte in
terficẽt.

m Odio. q̃ quisq̃ nõ
diligit facile otẽmit. xx.
q. iii. p sena clericus. et
xxxij. q. v. c. i.

n Sociatãt. ff. p socõ
d. vẽrũ. Cul. et. l. actõne.
q. diximus.

o Fitꝫ. siue p inimicũ
mũ q̃ compellent. s. de
fitemꝫ puemt. et. xxij. q.
v. inmamenti.

p Coleraꝝ. s. ideo dicit
q̃ ex quoꝝ ẽ. p. cessum
ad mrimonũ. s. na volũ
tate accedẽte pitꝫ. s. imi
cem absoluẽ ut vidi. q.

De francia lege i. o. si tuetudinibꝫ.

Concilio triburien.

De francia q̃
dam nobile
mulierẽ. de
saxonia le
ge saxonum
duxit vxo
rem. verũ q̃ nõ hisdẽ vtũtur
legibꝫ saxonꝝ. a franꝛ causa
nis est. q̃ ea nõ sua i dest non
franꝛoꝝ. lege. dsp. s. aueãt de
missaq. illa aliã sup duxit. dis
simuꝛ sup. h. fcã s mo dus ut si
le trãsgressoꝛ cuã gẽlice legis
ꝑticiatur. pnie. q. a ecõ. a ouꝛe
sepentꝝ. ad poꝛẽ recũẽ oꝛga
nur. Inno. in. exõn. epo

Retetera bn q̃ de mrimo
mo. tratãdo puꝛea sine omi
odicione fidẽ dẽ eruẽt omonẽ. s
di suꝛt mo cho oibꝫ inducẽdi
ut pstitã fidẽ obseuẽt. si aut se
ad mutẽ admittẽ noluerint
ne forte deterius inde oꝛigat
ut tale. s. ducat quam odio hꝫ
vidi. q̃ ad instãt eoꝝ. q̃ socie
tatẽ mꝛ pstitione fidei ꝛtabuit
b Legibꝫ. s. ofuetudinibꝫ.
c Francoꝝ. quã putabat
esse de ꝛa mrimonij. ar. xxx
q. v. aliter. ubi vidi. q. mrimonius omnis. si cõtractus
non valeat. si non ẽ verũ q̃ illa q̃ dicũtur in. c. aliter. pon?
quẽ tũ si iande fuit. si q̃ nis
nõ fuerũt tẽ mrimonij
q̃ solus ꝓsensus fac mri
monii. xxxij. q. ij. sufficit
d Dimissaq. qd ꝛac
fac non debuit aliũtare
sua ut. xxxiij. q. ij. sceleꝛa
res. et. xxx v. q. vi. multo
rum. et. ij. imp edimũdi
manifesti. s. de sen. q. de di
uoꝛ. poꝛo.
e Euangelice. qua de
mulius dimittat vxoꝛem
sui. excepta cã fornicaõ
nis. xxxij. q. ij. dixit dna
j. e. ꝓpte.
f Qmꝓ eo q̃ ꝓmã di
misit et esam duxit.
g Coniugẽ. s. ej nomine
non re.
h Retetera sine odicio
nẽ ꝓ fuitis q̃ solũ non
pñt q̃ que sine odicio e
pmittuntur sine odicione
solũtur. xxxij. q. ij. c. ul
e. xxij. q. iij. inter ceteꝛa
i Inducẽdi. et etiã cõ
pellẽdi si mansẽnt. s. ex
sins. ꝓpter pericũ immẽ
ti. ar. s. s. e. requirũt. si il
lud solũtur ibi. s. etꝛa vi
detur. j. e. in fi. ubi dicit q̃
de pacta possit toleꝛaꝛi.
k Solũtermi. absolu
te pstinuerũt.
l Deterius. s. ad ultꝛũ
ei scõa vel q̃ ea forte in
terficẽt.
m Odio. q̃ quisq̃ nõ
diligit facile otẽmit. xx.
q. iii. p sena clericus. et
xxxij. q. v. c. i.
n Sociatãt. ff. p socõ
d. vẽrũ. Cul. et. l. actõne.
q. diximus.
o Fitꝫ. siue p inimicũ
mũ q̃ compellent. s. de
fitemꝫ puemt. et. xxij. q.
v. inmamenti.
p Coleraꝝ. s. ideo dicit
q̃ ex quoꝝ ẽ. p. cessum
ad mrimonũ. s. na volũ
tate accedẽte pitꝫ. s. imi
cem absoluẽ ut vidi. q.

omnis res p quascūq3 causas nascitur ⁊ c̄. j. de re. iur. oīs res. et. ff. de re. iur. michil tā naturale. q2 in tali casu fide p̄stita siue iuramento sb intelligēda est odicō sc3 si in eadē volūtate pmāserit ar. s. de iur. iur. queadmodū. et. xxij. q. ij. ne q̄s arbitretur. hec fuit opio. t. discentis q2 h decre. otinebat ius cōe. h. dicebat et bn̄ q2 loquitur de cōpatiua pmissione ut. j. qui cle. vel vo. c. vemēs. qd̄ et michi vid2 et loquitur dispesatiue et h apte indicāt ista v̄ba. hoc possit in paciētia tolerari. ne deteri9 inde otigat. nā multa p paciam toleram9 ⁊ c̄. s. de p̄ben. cū iam dudum. al's de iure mero debent opelli ut fidē siue iuramētum suarēt. de h d2. j. e. ex litteris. ij. b.

a Iuuenis. duxit. s. i domū. et sic cessat illud otrariū. s. de resti. spol. ex pte.
b ¶ Dubia. sic g̊ pat3 q2 in dubijs sp certius ē tenendū. de pe. di. vij. c. ij. ¶. Itē si. vbi d2. tene certum ⁊ dimitte incertū. et. j. de homici. ad audiētiā. et. xiiij. di. sicut. et i re dubia certa nō p̄t ferri sententia. xi. q. iij. graue. et. xxiiij. di. habuisse. et. xxxij. q. ul. ¶. ul. et insti. de rerū diui. ¶. illud quesitu3. insti. de ac. ¶. curare. q̄nq3 tn̄ cū obscura sūt iura ptium certa fertur snia. s. de fi. instru. int' dilectos. in fi. h non d2 dubia res ibi q2 actor non pbauit clare ⁊ ita p possessore iudicari deb3. h quare dicit in hijs q̄ dubia sūt q2 si ex toto an̄ septēmū ducta fuit et post. vij. ānos nō osensit vel ante recessit res nō est dubia h certa q2 nō impeditur mr̄imomū cū osangnea etiā cū matre. j. ti. p xi. lr̄as. accessit. si post. vij. ānū cōsensit sponsalia tenuert et ita non ē res dubia. j. e. sponsam. et. j. ti. p xi. otinebatur. ¶. si vero. sic intellige. puella ista post. vij. ānos nō osensit vel nō ostabat de cōsensu q2 stati recessit ab eo vel mortua est. verūtn̄

et postea eandē sibi remittūt hoc possit in paciētia tolerari.

Iuuenis q̄ [ ]ugenius p̄fa. puellā nō dū septēnem duxit q̄uis etas repugn̄ret ex hūana tn̄ fragilitate forsan tēptauit qd̄ oplē nō potuit. Q̄uia igitur in hijs q̄ dubia sūt qd̄ certius estimam9 tenē debemus tū pter honestatē ecc̄ie q2 ipa ouix ipius fuisse d2 tū pter p̄dictā dubitacō3. M. q. osobrinā ipius puelle quā postmodū duxit diuidas ab eodē. Alex. iij. papien. epo.

Ad audiētiā nr̄i aplatus puenit q2 cū. h. papien. ciuis filiā suā cuidā filioꝝ. l. vellet dare vxorē iurauit q2 si ille habere eā casu aliquo interuenīēte non poss3 alteri filio quē de alia vxore genuerat eandē mr̄imonio copularet. cōtractis aūt a filio p̄ore spōsalibꝫ quidā osangn̄itatē inter eos esse iuramētis interpositis firmauerūt. Ideoq3 p̄fatus. h. eandē dare alteri filio nititur ut iurauit. h q̄m scp̄tu3 est q2 spōsam fr̄is frater h̄re nō p̄t. M. q. eū suū implē ppositū nō pmittas h ut pniam agat de illicito iuramēto momi

q2 tēptauit forsitan qd̄ cōplē nō potuit p̄sumit' q2 erat doli capax siue q2 malicia supplebat etatē quo ad spōsalia sic supplet malicia quo ad mr̄imomū. j. ti. p xi. de illis. et. c. ul. vn̄ pter hoc dubiū q2 h plene nō ostabat tn̄ etiā pter vtilitatē ecc̄ie non p̄t h̄re osobrinā illius. j. c. p xi. ar. alias nō vid2 q2 poss3 stare illa lr̄a si dicēmus q2 post. vij. ānos osensit ut dixit. t. q2 sic non ess3 res dubia.

c ¶ Coniux. i. sponsa. d ¶ Diuidas. ar. ō. xxxv. q. iij. exordinaria. so. ibi ex naturalia eā polluit et nō maritali affectu. h vere tēptauit in naturalibꝫ et maritali affectu. fuit q2 exquo despōsatur vni fratrū alius ea3 habē non p̄t. xxvij. q. ij. si quis vxorē. et. c. se. n̄ forte an̄ septēnium otracta essent spōsalia. j. t. p xi. lr̄as. et. c. accessit. et. c. duo pueri. cessante eo qd̄ d2. s. e. c. p xi. xxvij. q. ij. si quis despōsauerit.

Ad audiētiā. qd̄ si ille. hec odicō nulla.

g ¶ Sponsam. xxvi. di. ¶. Johes. xxvij. q. ij. si quis despōsauerit. ar. ō. viij. q. i. olim. et. j. de diuor. c. ulti. so. illud misticū fuit et obtinuit in fratre sine sobole defuncto. hodie secus.

f ¶ Habere non p̄t. h vid2 q2 hec racō nulla fuerit q2 inter eos nullum obligatoriū vinculū de iure fuit otractū osangn̄itate impediēte q2 impossibiliū nulla est obligacō. insti. de inuti. stipula. ¶. si impossibilis. et. ff. que sen. si. ap. rescin. paulus. h impossibile ē id qd̄ otra bonos mores est. ff. de odi. insti. filiusfamilias. et. xxij. q. ij. faciat homo. et eius qd̄ non ē vel eē non p̄t nulla est pmissio. insti. de inuti. stipl'a. ¶. i. et ar. op. in decre. greg. s. de pac. c. ul. g̊ hic nulla sponsalia fuerūt q̄ sūt pmissio futuraꝝ nuptiaꝝ. xxx. q. v. nr̄ates. ff. de spon. l. i. g̊ nulla fuerūt p̄dcā spōsalia g̊ non p̄stāt impedimē

tum quo minus illa possit otrahē cū alio fratre. j. ti. p xi. lr̄as. et. c. accessit. h otra mr̄imomū plenū q3 attēditur osiderato facto nō iure. s. de biga. nup. et. C. de adult. eū qui. plus enī in talibꝫ osideratur gn̄q3 opio q̄ veritas. j. qui fi. sint le. cū inter. Jo. quid g̊ respondes. p̄t dici q2 publice honestatis iustīcia impedit ut. s. c. p xi. et. xxvij. q. ij. si quis desponsauerit.

b ¶ Propositū. qd̄ illicitū fuit ⁊ ide o nō suādū. xxij. q. iiij. i malis.

tione p̄missa ec. districtione opellas. Idem panormitano

De illis aūt q̄ [ ] arepo. p̄stito iuramēto pmittūt se aliquas mulieres ducturos et postea eis incognitis dimittūt terrā se ad ptes alias trāsferētes. h tibi volum9 innotescere q2 liberū erit mlierib9 ipsis si nō amplius in facto est pcessum ad alia se vota trāsferre. recepta tn̄ de piurio penitētia si p eas stetit quo min9 fuerit mr̄imomū osūmatum.

Idē paduanēsi epo.

De mliere que est inuita tradita viro ⁊ detēta cū inter vim ⁊ vim sit dr̄a vtrū postea osensus intercesserit certū nobis michil postea exp̄ssisti michil inde tibi possum9 r̄ndē.

Idē cātuar. arepo.

Ex lr̄is et. j. de h autē q2 osuluisti quid debeat obsuari q̄n inter aliquos sponsalia otrahūtur nec intelligit alter qd̄ alter ppoīt. R̄ndemus q2 inspiciendū ē iudici si mr̄imomū otracturi ad id faciēdu3 sint idonei sciā et etate quo cōgnito si alter nō intellexerit qd̄ alter pposuit ad cōem v̄bi intelligētiam recurratur et

i ¶ Cōpellas. ar. q2 quis opelli p̄t ad satisfaciēd de quolib3 crimie. xxiiij. q. iij. itaq3. et. vi. q. i. illi qui. et. xxij. q. i. p̄dicādū. et ad ecc̄ia3 ptin3 decernē de quolib3 pc̄co et compere quelib3 xp̄ianu3. s. de iud. nouit. b.

De illis. trāsferētes. vn̄ nō tenētur sequi spōsum vagabūdū. ff. de operis lib. qd̄ n̄ fiat. ¶. ex puīcia. et sic de spōsa intelligūt quidā illud. c. xxxiiij. q. ij. si quis. h non est verū imo de vxore iam cognita.

l ¶ Liberū erit. p9 tres ānos fm leges. C. d' repu. l. ij. et h intellige de spōsa de futuro. de qua h loquitur. secus in spōsa de p̄nti. j. e. in p̄ntia. et. j. de scōis nup. dn̄s noster.

m ¶ Steterit. vn̄ i culpa fuerūt quare imponitur eis pnia. h si p eas stetit quare dat ecc̄ia licētiam otrahēdi. R̄ndeo ne deterius inde otigat sc3 piculū fornicacōis. si. j. q̄ cle. vel vo. vemēs. h si p eas nō steterit quo min9 matrimonium cōplevissent nō imputaretur eis piurīū. j. e. sicut. si h certū ess3 si vero dubiū ess3 pt' tale dubiu3 imponitur eis pnia saltē ad cautelā. habes g̊ vnū casū in q̄ spōsalia de futuro soluūtur. aliū h̄es. s. de iur. iur. quēadmodū. Itē si cōtrahit cū aliq̄ p v̄ba de p̄nti. j. e. si inter virū. et. j. de spon. duo. c. i. b.

De muliere. et vim. h ideo dicit q2 duplex est vis siue metus q̄ cadit in ostātē virū et ille metus excusat n̄ postea osentiret. j. ti. p xi. de illis. ij. et alius metus vanus siue vis et illa vis nō excusat. j. e. vemēs. et. c. osultacōni. et. s. de hijs q̄ vi metusue cā fi. cū dilecti. et. ff. de re iudi. si q̄s ab alio. et. ff. qd̄ me. cā. l. itelligi. ij.

o ¶ Certū. q2 nesciuit q̄ violētia fuit illata vn̄ certū nō potuit dare responsū. xi. q. iij. graue. et. xxx. q. ul. ¶. ulti. et. s. e. iuuenis. poterat tn̄ si voluiss3 distiguēdo r̄ndere inter vim ⁊ vim. ut. j. e. vemēs. ij. et. c. osultacōni. sic. s. de eo q̄ renū. epi. c. i. vn̄ dic lex. ut cōgruū possis habē r̄nsum insere pacti exēplū. C. de trāsac. ut responsū.

Ex lr̄is. scia. i. discrecōne. nam furiosus otrahē non p̄t q2 nō hab3 osensū. xxxij. q. vij. neq3 furiosus. et. j. e. dilcūs. n̄ p interualla dilucida laboret. vij. q. i. q̄uis triste. iij. q. ix. indicas.

q ¶ Etate. xij. ānoꝝ in muliere. et. xiiij. ānoꝝ in viro. j. ti. p xi. attestationes. et. c. otinebatur. vel cū malicia supplet etatē. j. ti. p x. de illis. ij. et. c. ul.

r ¶ Intellexerit. i. dicat se nō intellexisse siue p se siue p interp̄tem. ff. de v̄. ob. l. i. in fi. cū tn̄ ōrīu p̄sumatur cū sint eiusde3 vulgaris.

s ¶ Proposuit. nō q2 fm canōes si actor tm̄ dolū adhibet intelligēda sūt v̄ba ut reus intelligit q̄ non adhib3 dolū. xxij. q. v. ¶. Itē obicitur. et. c. quecūq3. si vero reus tm̄ tūc fm q2 actor intelligit. xxij. q. v. ¶. ex hijs. et. c. quecūq3. et. q. ij. ne quis. si g̊ vterq3 dolū adhib3 locū hab3 qd̄ h d2 ut v̄ba plata in suo ppo sensu intelligantur. et sic ē ar. q2 non ē recedēdū a sigficacōne v̄boꝝ n̄ cū constet testatorē aliud voluisse. ff. de l. iij. non aliter. et. j. de v̄. sig. intelligentia. ar. de ose. di. iiij. retulerūt. et. ff. qui ⁊ a quibꝫ ma. l. p̄speri. q2 nō ex opiōnibꝫ singuloꝝ h cōi vsu nomia sūt intelligēda. ff. de

suppel·le·l·la beo·et·s·de deci.ad audiētiā·ar·ō·C·de v·si·cū quidā·
et de ōse·di·ij·in calice· ambiguitas vboꝝ q̄n incidit in iudicijs
a ❡ Intelligētiā·hōi· q̄n in ōtractib⁹·in iudicijs circa litis ōtes
diū plus creditur actori q̄ reo·ff·de v·ob·inter stipulātē·§·i·post
eā in ōfessionib⁹ vrgeri dꝫ ōfitēs ut certū ōfiteatur alioq̄n id acci-
pietur q̄d magis expedit adūsario suo·ff·de ōfes·certū·ff·de inter-
ac·de etate·§·nichil· In ōtractib⁹ ⁊ pactis distiguitur aut certū est
q̄ ōsenserūt et tūc valet
q̄d agitur·aut q̄ nō ōsen
serūt ⁊ tūc nō valet q̄d a-
gitur·ff·de ōtrah·empc̄·
et ven·in vendicōib⁹·et
·xxx·q·ij·ubi·aut dubita
tur quid senserint et tūc
sb distigue·q̄ aut valet
intellcūs ŝm vnā p̄tē aut
ŝm vtrāq̄·si ŝm vnā p̄tē
comodius ē id accipi ut
res de qua agitur magis
valeat q̄ pereat·ff·de
re·iur·quotiēs idē ŝmo·
et·ff·de v·ob·l·quotiēs·
et·s·de fi·instru·inter di
lectos·et·j·de v·sig·ab-
bate·si ŝm vtrāq̄ tūc id
q̄d verisili⁹ est accipien
dum ē·ff·de v·ob·eū qui
kalēdas·et q̄d q̄nq̄ cō-
sueuit accidē·xxviij·di·
de siracusane·vel ōtra eū
fit interp̄tacō q̄ pactū
apposuit q̄ debuit legē·i·
pactū aptius apponē scꝫ
pactū apti⁹ exponēdo·ff·
de pac·veterib⁹·placꝫ·et
scōm p̄missorē fit inter-
p̄tacō q̄ liberū fuit sti-
pulatori vba late ōcipe
·ff·de v·ob·quicquid·de
hac materia notatur·ff·
de v·ob·quotiēs i stipu
lacōnib⁹·b·
❡ Ponsaꝫ·nubili·illō
maxie ponitur p̄ pe ōpa
tiue q̄ ex quo hꝫ·vij·an
nos tenēt spōsalia et ita
null⁹ cōsangu̇neoꝝ p̄t eā
hr̄e·j·ti·px·lr̄as·accessit·
g̅ multo forti⁹ impedit
cū est pxia nubili etati·
Jdē vidr̄ si est pxia septē-
nio et doli capax·s·e·iu-
uenis·b·
❡ Ex p̄te·tenēt·⁊ sic cō
tractū fuit mr̄imoniū int'
eos·ſ nūq̄d p ista vba
tm̄ ōtrahitur mr̄imoniū· Jurō q̄ decetero hēbo te p l tima cōiuge·
et ecōuerso ⁊ c̄·nō vidr̄·q̄ ista vba tm̄ futurū tps respicē videtur·
hec q̄d ponitur·xxx·q·v·§·si quis dīmis·et dic Jo·q̄ ē mr̄imoniū
ŝm q̄ ex illa nouella satis patꝫ·et h̄ vidr̄ hug·alit' intelligē illa ver
ba·s·q̄ p⁹ mr̄imoniū ōtractū de p̄nti accedant illa vba·et nōtur ibi
d ❡ Eandē·supple et cū alia ōtraxit· ar·ō·s·e·de illis·
e ❡ Manifesta·pbata scꝫ ⁊ snia sb secuta q̄ al's nō licꝫ dimittē·xxx
iij·q·ij·sclares·et·§·in h̄·et·xxxv·q·vi·multoꝝ·et·j·de diuor·porro·
f ❡ Cōtinē·q̄ nō p̄t cū alia ōtrahē·xxxij·q·i·dixit·et si cū alia po-
stea fornicaētur ōpellētur postea redic̄ ad ip̄m non obstāte snia·j·
g ❡ Cogatis·et supinductā si nollet ab ea re- de diuor·c̄·ex lr̄is·
cedē vel si impedimētū p̄staret possꝫ excōicari·j·e·veniēs·i·si·
h ❡ Ex lr̄is·tam p̄res·si·xxxi·q·iij·si qui parētes·ſ vidr̄ q̄ istō iura
mentū nō valeat et sic anceps piuriū cū sit de facto alterius·ff·rerū
amota·marcellus·§·i·et·ff·de in lit·iur·videamus·et ar·ad h̄·ff·de
v·ob·stipulacō ista·q̄ ut ibi dic̄ qui alienū factū p̄mittit nō obli-
gatur·tn̄ h̄ factū suū p oti⁹ p̄miserūt ut pcurarēt bona fide ut filij
ōtrahēnt ut·e·l·et in·l·in illa stipulacōne· nō tenuit iuramētū·xx-
i ❡ Sub iuramto·isti erāt impubes vnde· ij·q·v·puuli·et·c·pueri·
et·iij·q·iij·c·i·ſ illa ītelligūtur cū ad testioniū phibēdū inducūtur·
ſ alias si sint doli capaces bn̄ tenꝫ iuramētū·j·de delic·pue·pueris·ſ
posuit laur'·Jtem q̄ō ē·aliq̄s iurauit accipe in vxorē vnā de filiab⁹
tieij et postmoē dormiuit cū vna illaꝝ queritur an p̄cise debeat cō
pelli eā ducē cū aliā ducē nō possꝫ·ar·q̄ sic·ff·de ōtra·emp·si i emp-
tione·§·si emp cō·et·ff·de solu·c̄·stichū·aut·pāphilū·et ipe se ad ſ

cogatur vterq̄ verba plata
in eo sensu retinē quē solēt re
cte intelligētib⁹ gn̄are.
J de vigilien·epo.
S Pōsam alterius maxie
si est nubili etati pxima null⁹
ōsangu̇neoꝝ aliq̄n sibi p̄t ma
trimōio copl'are. J de abbib⁹
e·s·admūdi·et de mer·
E x p̄te·c·mulieris nobis
intimatū est q̄ andreas iura
mentū p̄stitit q̄ eā ab eo tpe
p ōiuge tenēt ⁊ ei sicut vxori
sue fidē suaret ipa q̄ eidē an-
dree iurauit se illuꝫ p marito
habiturā et fidē ei tanq̄ viro
p̄prio suaturā·quo facto p̄no
minatus·a·reliquit eandēꝫ·q̄
igitur nemini licꝫ vxorē suam
sine manifesta cā fornicacōnis
dimittē ⁊ tūc eā sibi reconcilia
re opoꝛꝫ ā ipa viuēte cōtinē·
·M·q̄·eūdē ut sup inducta di
missa ad vxorē suā redeat et
eam maritali affectōne ptra-
ctet monicōne p̄missa p eccia
sticā censurā cogatis. J dem
pictauien·epo.
E x lr̄is filiam epi accepi
mus q̄ cū duo nobiles viri
sui epatus·w·s·de monstra·et
·b·filios ⁊ filias impubescen-
tes hr̄ent int' se ōuenerūt q̄
eos ad inuicē mr̄imonijs co-
pularēt ⁊ hoc tam p̄res q̄ filij
sb iuramto se p̄misere fcūros
inter quos siquidē·g·filiā al-
terius ōsentiēte patre se iura
uit ducē in vxorē·quo volēte
ad alia vota migrare eū eps
ōpellē voluit ut q̄d iurauerat
adimplēt et·j·Quia igitur p̄-
dicto·g·piculosū est ōtra suū
iuramētuꝫ venire·f·t·m·q̄·si h̄
tibi ōstiteit eū moneas ⁊ si nō
acquieuerit monitis ec·cen·
ōpellas ut ipam nisi racōnabi
lis causa obstiterit in vxorēꝫ
recipiat ⁊ maritali affectōne
ptractet. J Dem archiepis
et alijs p̄latis p angliā ōstitu
N On est vobis sic tis.
arbitramur incognituꝫ
qualiter rex angloꝝ p discor
diam que inter ip̄m et filios
suos est suborta vxores eoꝝ
detineat et·j·Nos itaq̄ attē-
dentes iustū ⁊ honestū esse ut
viri suas petāt vxores·m·q·
eūdē regē ad eas restituēdas
sollicite moneatis·et si iuxta
ōmonicōnē nr̄aꝫ filijs suis vx
ores suas infra terminū nō re
stituerit ex tunc in quacunq̄
p̄uinciaꝫ vr̄aꝫ detinentur
vel transferuntur donec ibi

artauit·ff·si quis cau·l·ij·§·ul·xv·q·i·si quis insaniēs·inno vidr̄ q̄
stati sit mr̄imoniū·j·de ōdi·ap de illis·et·j·e·is q̄·ar·ō·ff·de ri·nup·
gn̄ali·et·ff·si q̄s cau·h̄ ⁊ si·§·q̄situ·et·ff·de vsufruc·q̄tiēs·quidā dix-
erūt eū non ōpellēdū·q̄ inuite nuptie ⁊ c̄·xxxi·q·ij·§·i·et·c·i·et·s·
·e·p̄terea·ſ ōtrariū ē verū q̄ debeat ōpelli licꝫ illō mr̄imoniū p̄sup
tum solūmodo videatur·ōtra quā p̄sūpcōnē pbacō nō admittitur
in ōtrariū·j·e·is qui·ſ vidr̄ q̄ nō sit ōpellēdus eā recipe q̄ in veri-
tate nec spōsalia p̄cesse-
rūt nec mr̄imoniū·q̄ dū
taxat dixit iuro accipere
vnā de filiab⁹ tieij nulla
cū aliq̄ illaꝝ spōsalia cō
tracta sūt q̄ in psonam
certā ōsentiē debuit et in
certa spōsalia non sunt
spōsalia ar·xxx·q·v·nr̄as
tes·ar·ff·de testa·tute·l·
duo sūt tieij·et si dico ex
herede vnū de filijs meis
cū plures hēam null⁹ est
exhredatus·ff·de lib·et
postu·nomiatim·et cer
tus dꝫ esse hres alias nō
valet testamtū·ff·de hre·
insti·l·in tpus·§·q̄tiēs·
et·ff·de manu·testa·cum
ex pluribus·dic q̄ nō cō-
pellitur ex vi spōsalioꝝ
ſ p̄pter iuramtū forte dꝫ
ōpelli licꝫ ad illā recipiē
dam nō se obligauit di
recte n̄ deterius inde ōtin
geret ut no·s·e·p̄terea·
et·j·in glo·q̄ incipit·ar·
ōtrariū·b·
k ❡ Acq̄euerit·ar·q̄ ad-
monicō sp dꝫ p̄cedē vin
dictā·xij·q·ij·indigne·et
·j·de sen·ex·sacro·
l ❡ Cōpellas·ar·ō·j·e·
requisiuit·ſ ōsueuit itel-
ligi pluribus modis·q̄d h̄
dicit de rigore intelligit'·
ibi de misicordia ne dete
rius inde ōtigat ar·s·e·
p̄terea·vel ōdicōnaliter
sūt cogēdi ut de nolētib⁹
fiant volētes·ſ nō fina-
liter·xxiij·q·vi·vides·ſ
neutra solucō vidr̄ suffi-
cere q̄ iste mortalit' pec
cat veniēdo ōtra iuramē
tum g̅ p̄t ōpelli finaliter
·xxiij·q·iij·tā sacdotes·
et·c·ecce crimia·ſ quō
p̄t iste excōicari q̄ non-
dū venit ōtra iuramtū·p̄t dici q̄ illē q̄ iurauit de iure cōi cōpelli dꝫ
ut iuramtū suet licꝫ nōdū sit trāsgressus q̄ post trāsgressionē ōtra
hendo cū alia p vba de p̄nti nō possꝫ ulterius cōpelli cū iā fortius
vinculū supuenerit·et eccia nō solū pecca ōmissa punīē dꝫ ut dicūt
iura p̄dicta ſ etiā ōmittēda p̄hibē ut si videat aliquē vicinū p̄cipi
tio vel paratū ad peccādū·xciij·di·diacōi·xxiij·q·iiij·ipa pietas·
et·xxij·q·v·h̄ vidr̄·alioq̄n ōsentire vidr̄·lxxxiij·di·quasi p totū·⁊ sic
dꝫ eccia excōicare ⁊ facē q̄d p̄t q̄ excōicacō ē medicialis·ij·q·i·mul
ti·et·xxiij·q·iij·corripiātur·et·c·notādū·⁊ h̄ solū bn̄ agitur ut vita
hoim corrigatur·xxiij·q·v·pdest·ſ quidē ius cōe ē·casus tn̄ p̄t esse
vbi nō cōpellit finaliter eccia ut in·c·requisiuit·j·e·et cā redditur
in lr̄a ip̄ius·c·requisiuit·et·s·e·p̄terea·ex cā q̄nq̄ detrahitur seueri-
tati·ut·l·di·ut cōstituētur·vel p̄t expom lr̄ā ip̄ius·c·requisiuit·po-
tius monēda q̄ cogēda·i·p̄us monēda ⁊ postea cogēda n̄ acquie-
scat·et nō ōtradic̄ isto modo imo ōcordat cū ista·tn̄ si cōtrahat cū
alia tenꝫ cōtractus ⁊ absoluetur nec cōpellitur finaliter·
m ❡ Racōnabilis cā·puta ōsangu̇nitas vl' affinitas vel aliq̄d aliud
n ❡ On ē vobis·vxores·p̄nt eni filij regis pe ppetuū ipedimtū·
tere vxoēs suas p interdēm de libe·exhibēdis·imo de vxore
exhibēda·ff·de lib·exhi·imo·et·C·e·t·ad instar·et·C·de nup·c̄·si in-
uita·et hꝫ h̄ locū cū inuita detinetur vxor sicut h̄·si vēo volēs detine-
tur tūc p officiū iudicis vel epi loci·cū eni volēs detinetur aliq̄s nō
datur interdēm de lib·exhi·n̄ iter duos q̄ dicūt se eē p̄res vel dn̄os
ōtrouēsia est·ff·de lib·exhi·l·ul· mus tota p̄uincia interdicit' ut
o ❡ Prouinciaꝝ·sic g̅·p delicto v· s·de offi·del·sane.

a Fuerint ergo videt᷑ q᷒ postq̄ inde recesserint possint celebrare. ar. ff. de postula. impator. ꝫ. ex qui. cau. infa. ir. si seuerior. ar. ꝯ. C. e. ti. ad tpus. dico q᷒ hic est suspēsio iuris ⁊ cū tpis diffinicōne et ideo tpe elapso nō indiget absolucōe ⁊ ita illis recedētibꝫ celebrabunt sile. lxxxi. di. si qui sūt p̄sbri. vin. ꝫ nūq̄d tūc pn̄t celebrare sb̄ missa voce ⁊ ianuis clausis. nō. n. eēnt p̄uilegiati. ꝫ. de p̄uil. qd quibusdā. vel n̄ essꝫ ep̄us. ꝫ. de p̄uil. qd nōnullis. et singuli in ꝯuētualibꝫ eccījs bini et bini pn̄t dicē horas suas ut legē videātur potiꝰ q̄ cātare. ꝫ. de pe. et re. qd in te.

b Paruuloꝝ. ista duo sacra sp̄ excipiūtur de q̄libꝫ interdcō q᷒ sūt sacra nccītatis. i. q. i. C. ꝫ notādū est. et C. ecce si clicus. et melius. xxxij. di. C. verum. vn̄ etiaꝫ in nccītate pn̄t recipi ab h̄retico. xxiiij. q. i. si quē forte. secus de alijs. xxiiij. q. i. cepit.

c Morietiū. et p̄ter cōiōnē que viaticū appellat᷑. ꝫ. de pe. et re. q᷒ in te. etiā suscipiētibꝫ signū crucis et pegrinis pnia ꝯcedit᷑ ut in. c. q᷒ in te. h.

d Preterea. recusat. q᷒ si publice ꝯfitetur. duplici racōne non dꝫ ei credi. p̄mo q᷒ vnꝰ ꝯfessio in alieno fcō nulla ē. iiij. q. iij. C. in criminali. v. Jtē vnꝰ testiomū. et. s. de testi. veniēs. Scdo q᷒ turpitudinē suā ꝯfitetur. s. de ꝯnac. inter dilectos. xiiij. q. v. nō sane. et. ꝫ. de eo q̄ duxit in ma. c. ij. ꝫ ꝯsangneo reuelaē tenetur. xxxv. q. iij. si aūt hō.

e Juramītū. et ita si iuramentū interueniēt nō dꝫ m̄rimoniū p̄hiberi p̄pt᷑ ꝯfessionē illius secretaꝫ n̄ aliter p̄baretur. nam si ltima affinitas p̄baret᷑ impedietur m̄rimoniuꝫ nō obstāte iuramīto illo qd habuit ꝯdicōeꝫ ānexam. s. n̄ iusta cā p̄hibeat. s. de iuiur. quēadmodū. imo iā ꝯtractū separetur. ꝫ. de eo q̄ cō. ꝯ. ux. sue. de illo. si vēo iuramītū non interueniss꞉ ad testiomū vnius siue ad famā impediretur m̄rimoniū ꝯ̄hendū. s. de testi. sup eo. C. i. et. ꝫ. de ꝯsang. et affi.

f Venies. reclamātē. sup eo et hic. g̃ nō fuit m̄rimoniū. xxxi. q. ij. c. i. et. ij. et. ꝫ. e. c. p̄.

g Permisit. l. xinio. qd si fecisss ap̄lius reclamare nō possꝫ. ꝫ. de eo q̄ dux. in ma. quā. c. ij. et. ꝫ. qui m̄ri. ac. pn̄t. insup.

h Inter eos. s. ip̄am mulierē et p̄mū virū. ꝫ de spon. duoꝝ. tua fratnitas. de

i Separauit. xxxv. q. iij. nullū pgeniē. int̄dicimꝰ.

k Tractaētur. cū scdo vel potius cū p̄mo. h. ꝫ hēbis. ꝫ. e. cū i

l Nupsit. qd fieri nō debuit lite pendēte ut ar. ꝫ. apostolica.

m Decessit. maxie q᷒ ideꝫ essꝫ si viuēt q᷒ si inuita tradita ei fuerit nullū fuit m̄rimoniū. ꝫ. e. c. pxi. ꝫ scd̄a aliū nō sepatur m̄rimoniū q᷒ iu

n Recipiat. g̃ p̄pter solum diciū ecc̄ie nō expectauit. ꝫ. e. cū in ap̄lica. et. ꝫ. de ma. ꝯtrac. ꝯ inter. ec. c. i. et. ij. et ē hic ar. q᷒ nō p̄stat impedimentū qd de iure nō sortitur effectū. s. de iur. pa. illō. cū fuiss

o Restiterit. oēs impediētes iurisdictōnē iudicis pn̄t ꝯcor excōicari. s. de of. del. c. i. et. s. de testi. tam lr̄is. h.

Cum locū. metus. qui possit cadē in ꝯstantē virū. ꝫ. e. c. pxi. et. c.

fuerint nulla dīna officia p̄t baptismuꝫ puuloꝝ. et p̄nias morietiū celebretis vel p̄mittatis aliquatenus celebrari.

Idem ep̄o sancte agathe.

Preterea de mliere q̄ a viro impetitur cuius ꝯsanguineus cū ea se deliquisse p̄ponit ꝫ h publice ꝯfiteri recusat p̄pter metū ⁊ potētiā mulieris talr̄ r̄ndemꝰ. ut m̄rimoniuꝫ ipsū fieri nisi iuramītū interuenisset districte p̄hibeas ne deterius inde ꝯtīgat. Jdē p̄curatori ca. sor.

Veniēs ad ap. se. mariota supplici insinuacōne monstrauit q᷒ quēdā adolescentē adamauit intātū q᷒ vterqꝫ de m̄rimonio ꝯtrahēdo sb̄ triuꝫ psonaꝝ testiomio p̄stiteit iuramentū q᷒ pentes mlieris ipsius ignorātes eā inuitā ⁊ reclamātē in vxorē alij tradiderūt quē ita exhorruit q᷒ se ab eo nullo modo ꝯgnosci p̄misit. cūqꝫ publice fateretur q᷒ a p̄ori viro ꝯgnita essꝫ atqꝫ iurata ep̄s soran. ꝯgnito q᷒ pxima inter eos essꝫ linea ꝯsang̃initatis ip̄os ab inuicem sepaint. Ceteruꝫ cū causa ip̄a tractaretur ⁊ viro cui tradita fuerat a pentibꝫ ꝯsentiē nollet et ip̄e aliā in vxorē traduxit ⁊ illa cuidā. t. noīe publice i ꝯspectu ecc̄ie nupsit. tandeꝫ cū de illo filiū genuissꝫ pater ipsius. t. ei opposuit q᷒ filiū suū nō potuit i virū h̄re eo q᷒ ab alio qui defunctus ē p̄us desponsata fuissꝫ ⁊. J. m. q̄. si inueneritis q᷒ p̄dicta mlier a p̄ori viro iudicō ecc̄ie fuerit separata et ab eodē. t. sine ꝯtradictōne in ꝯspectu ecc̄ie in vxorē traducta ⁊ ille cui a pentibꝫ fuit copulata de p̄nti vita decessit p̄dictū. t. mo. p̄mis. ꝯpellatis ut p̄fatā mariotā recipiat et studeat maritali affectōe tractare. alioqn̄ eū ⁊ supiductā et p̄rem eius si huic rei restiterit excōicacōni sb̄ datis.

Idem papien. ep̄o.

Cum locū nō habeat cōsensus ubi metus vel coactio intercedit necē est ut ubi assēsus cuiusq̄ requiritur coactōnis materia repellatur. M̄rimoniū aūt solo ꝯsensu cōtrahitur ⁊ ubi de ip̄o queritur plena debꝫ securitate ille gaudē cuius est animꝰ indagādus ne p timorē dicat sibi placere qd odit et sequatur exitus q̄ de inuitis solet nup̄ijs puenire. Quocirca. m. q̄. puellā de cuius m̄rimonio questio vētilat᷑ in domo in qua nichil eū timē oporteat facias honeste teneri donec p̄dicta causa termiata fuerit et sn̄ia sine ꝯtradictōne cuiusq̄ valeat execucōni mandari. Idem.

Veniens ad nos. w. sua nobis relacōne mōstrauit q᷒ in domo sua mulierē quandā recepit de qua prolē habuit et cui fidē corā pluribꝫ p̄stitit q᷒ eā ducēt in vxorē. Jnterim aūt cū apd̄ domū vicini sui p̄noctauerit eius filia nocte illa secū ꝯcubuit quos pat᷑ puelle simul in vno lecto inueniens ipsū eā p verba de p̄senti

. ff. de ri. nup. nō solū. C. ij. et est h ar. q᷒ licꝫ culpa mea inciderim metum n̄ l omninꝰ excusor p̄pter metū. ar. ff. qd me. cā. nec timorē. cū l. se. ar. ꝯ. ff. e. si mulier. h. ꝯ. ij. due sūt. et. s. de regul. licꝫ. et. s. de renūci. n̄ cū pridem. C. ꝫ dices.

Ommissuꝫ. lege. xix. q.

g Tutius. ꝫ ꝯtra videt᷑ q᷒ dr̄. qui se dat nup tui bn̄ facit qui se nō dat nup tui melius facit ut. xxviij. q. i. nuptiaꝝ. et vtrūqꝫ expedit ꝫ vnū plus alterū minus. xxviij. q. i. sic eni neqꝫ. v. ideo. et sic tutius essꝫ nō ꝯtrahē saltē p̄pter p̄mitatē exigēdi postea debitū. nō ꝯtradicit q᷒ h faciēdo p̄t vtrūqꝫ suare et iuramētū ⁊ p̄positū suū et ideo dicit tutius. vel dic tutiꝰ saltē q̄ ad opionē ne de facto dicatur. iste enim venit ꝯtra iuramētū. p̄terea nō videt᷑ infringē iuramētū qui illō i melius ꝯmutat. s. de iuiur. puenit. et. s. de vo. et vo. re. scripture. ⁊ sic ille

ꝯsultacōni. in fi. et. ff. qd me. cā. metū. minor tn̄ metus excusat feiam q̄ virū. ar. xxxij. q. vi. indignātur. et ar. ꝫ. de homi. sic dignū. i. sīliter. et. c. n̄ r̄ates. referūtur tn̄ ad solēnitatē. vel in aliam.

q Cōsensu. xxvij. q. ij. sufficiat. et ita oīa q̄ dicūtur. xxx. q. v. a

r Debet. ille vel illa q̄ in aliū ꝯsentiē debꝫ ꝯtēnt. xx. q. iij. p̄ns. et. s. e. p̄terea. i. et. ꝫ. e. requisiuit. et. xxxi. q. ij.

s Indagād9. i. inquirēdus ad ꝯsentiēdū.

t Prouenire. q᷒ qd q̄s nō diligit facile

u Timē. est g̃ h. l. C. ar. q᷒ ad officiū iudicis ptinꝫ locū securū assignare ptibꝫ et honestū. iij. q. ij. hortamur. et. xxxiij. q. ij. siue. et. ff. de arbi. si cū dies. C. arbiter. alioqn̄ p̄t appellari si requisitus iudex h nō fecerit. s. ut lite nō ꝯtesta. accedēs. ij. et. i. de ap. ex p̄te. j.

x Donec. i. quousq̄ cōstet de m̄rimonio istius puelle inter eos quilli petūt ⁊ cui ip̄a ꝯsenserit sic stabit q̄si in sequestro in loco tuto. Jsta puella timebat sibi inferri violētiā a quibusdā nobilibus ciuibꝫ papiē. ideo ne rapetur ab illis ponē in loco securo postq̄ ꝯstiterit cui ꝯsenserit tradetur ei ut in fine.

Veniens. recepit. ut ꝯcubinā.

a Prestitit. post. plene susceptā. et sic sp̄osalia de futuro ꝯtracta fuerūt vn̄ si postea anteq̄ ꝯtraheret cū alia illā cognouit inductū fuit m̄rimoniū p̄suptū ꝯtra quā p̄sūptionē p̄bacō in ꝯtrariū nō admittitur. ꝫ. e. is qui et. ꝫ. de ꝯdi. ap. de illis. h.

b Pernoctauit. pnoctare totā noctē significat. ff. de v. si. urbana. C. pnoctare. sic. ꝫ. de acu. si ꝯstiterit.

c Cognouerit. qd si ē ita m̄rimoniū ē inter eos ut dixi q̄uis nō credebat tali tacito ꝯsensu cōtrahere veluti si q̄s filiūfamilias existiauerit eum sit p̄rfamilias potent acquirē h̄reditatē. ff. de ꝯdi. et demon. multū mi

d Constantē. l. est q᷒ tūc nullū fuit m̄rimoniū. ꝫ. e. ꝯsultacōm. q᷒ libertatē dꝫ habē q̄ ꝯsentit. s. e. c. pxi. q̄s metus excuset et q̄s nō dictū ē. s. de hijs q̄ vi metusue cā fi. cū dilcūs. et. c. abbas.

e Vxori. q᷒ fortiꝰ vinculū supueniēs p̄iudicat p̄mo. ꝫ. de sp on. du. c. i. sic cit m̄rimoniū a ꝯpcōm

# IIII

intrado religion ē sua tu in mēri et ita tutius est non otabē et qui
bonū agit ſi melior habitata nō faciūt cecidēte in o ſp cū dn. xviij.
q.i. qu bona. et ſi ornabat vita: facē ora oscilant et ſic peccat g nō
est tutū. xxvii. q.i. C. ex b nis. ſi dicas iſte nullus vrō ei emiſſe ſi adve
ra ſi ſuſpitur vi nō di di vo tui ēsiſgeſſo eis ſi ſub mtre religio ec
ſi ampliū nō, pcessit. a de vo. ex vo. re ſtatuti. e nō fact. ſ. ap o ſtum
fuit q. b. ij. gerat m cor de g ymitarē o ſenne ē pē in mi mono. xx vij.
q. vj. de i mata. pr g ſua
reuertīgs ut bna ſi vulle
ri ſine pcō pt intēdē re
ligione ē nō otabē. ſ.

Ecquiſuit ei lib era
ſ. c. cū locū et ar. ſ. ti
de pauī. accēdēs. e. s. e.
pure ij. q. xxvi. q. vj. ſ. i.
e. c. l. e. ij. xc. q. vn. pnis.
ſi nūc dē i mm? lib era
ſi ſp dellatur ex poſt fco
ad qd iniuuio se aſtuſi
xent. vidē g nō. q. ne
mutus cēſcē ad o cēſes
bionur. q. per ſi ſuſcep
ti biſciū ad ordīes vrs
getur. lv. di. mnoiam?
e. s. ij. e. i. e. s. e. c.
quētis ēi ſp ōr ſuſcepti
biſciū. e nōt? inuntia
q. per voluitaria. p mi
ſione vr gentur ad. p mi
ſoluēdo. xiij. q. vj. quia
q. ij. Int. per delicti. p
cēdēs quēq; ōp ellitur
ad mrmo mū. ſ. de eo q
dic. mma. qui pol. p
c. i. et ravīsē q ſta co
pll ēda ſi. ſ. ſ. e. ex fin.
ar. xxi. q. iij. iter cerera
ſi ita ſta ſdicit. potma
monēda q? eo gēda. ſed
pot? expōne monēda
. ā pus monēda ? poſtea
co gēda. per iuramētū
ſuū. ſiſiq; expoſitō. xxiij.
q. iij. nō mentur in ſi
die ſup ē ſit dix. s. e. ex
ſlius. ſ.

Cum ap ſtes ſig
geſt ad mīgnē debuit ēi
credi. nō. ab ſq; lis in dis
cis. viij. q. v. e. ſi le. vin.
q. iij. nōne. ē. de ma. pn
l. vna. quare g exuſa ?
mulier cū lite p cēdere nil
tē debat innouari ut. s. ut
lite pēdē. c. ſ. eo. excuſat
q? omes ita credēdā ē
vrō? q? nūlli erat mi
monū cū pma.

Mēcam. i. ixo vīti q
manto. puari nō debuit
mona pma cēdē ſi fuiſſi
mrmomū, cū pma ? de
eo q dux. i ma. qui ? pol
p a c. i. e. xxvi. q. i. n. nos
nouūt. ſ. ſi.

Dma ſi quē impo
mur vīro pma cū nullū
fuerit mrmomū p mum
Ixo q. lite p cēdē o ra
ſti cū ſcē a m o ēsipti ecāt. ſ. de ma. or tic. ſ. inter. e. c. i. ſ. e. ſi.

Cōmerēo. mteri. ſi quare pinitur ſi mulier tē debito ſuo. pe die
q ex poſt facto ipa ſi ſenſit ur ſi pumitur q? poſtea cā tractata fuit
vel pumitur vir in ex gēdo ſi nō in red dēdo ſi exigatur debitū ab vo
xore. ſ. ſi de ſen. e. mq. ſicōm. e. ? ſi de ſeū. mp. dnis. ſi vero illa fei
miſſet pumitur ut dixi. ſ. de ma. or tic. ſ. e. ij. e. m.

Romanē. ſic p. ſ. ſi aliqā ba de s vxor ē lite e pē
dat or ta bat ex alta ſolutō pmo mrmomū o mi ſcē m. ſ. ſ. loci ba
de cū pmi. mrmomū fuit nullū ut ſ. e. s. e. c. vemēs. e. ētā ſciente
ſcā vxore. e. q? dict. e. facti nēſciam dicas maxie q. nō pſtat im
pedīm cūi qd de iure nō ſoniturē effectū ut ſ. e. a. de iur ga illē. e. e.
cū laici. cū ſuig occ. e. ? de deſpon. impu. lias. e. c. a ceſſit. e. nunc

deſponſare eo egit ? de eo q. m.
q. ſ. ſi mu eneris q. pma poſt ſi
dem pſtitā ognouerit ipſum
cū ea facias remanē. alioqui
ſcde mīhi mēt coactus q poſ
ſet in viriū oſtantē cadē cā de
ſponſauerit adhuc ē facias ut

Qvrōn. ? de exon. epo.

Omnīſium e. ? ſi ſignica
uit nobis fratētas tua q? qui
dam cuidam mlieri de ora bē
do mrmomio ſide dēdit e ſe cū
ea infra biēnū p ōba de pnī
o tracturu ſ pstito uramēto firm
mauit. nunc autē p uata lege
ductus a frugē melioris vi
te ſuſpirat e. ? ſ. t. e. r. q? tu
us eſt et religione uramētī ſer
uata pus ōrabē et poſtea ſi
elegerit ad religionē mgra
re. h ēi poſt deſponſatōēs copu
la nō dimoſtatur interuenīſſe
carnalis. Lucius in rapule.

Ecquiſuit ano epo.

Rōbis ma fratētas ſi ceſi
ra mulier o pelli dēx ar q uris
iuradi religione neglecta nū
tere renuit cui ſe nu pma me
poſito uramēto firmauit. e. ? ad qd. b. r. q? cū libera debēt
eſſe mrmoma monēda ē pū
tius q? cogēda. cū coactones
difficiles ſol eant exitus fre
quēter habē. Urbanus. in

Dm ma plica et. ? incel
leximus q? cū inter vi
lis ? de. ? et vxore ēi mrmomū
ſtio tractaretur an pub
lica cōne ēt illi vilius ēs reuiſui
ad ꝓria p ſlice inter ſe. ? vx
ore ſua. p o ſtuit ſua. ? uxor cū
iudicō eccie. p mulgata ē. ſic
falſitate ſuggeſta quādā a

liam fecit in eō a ſibi copulaē
p ſuſpiti. poſtmo dīs. vero ſup
poris mrmomij. q dme ſtus ma
pxtratis delegatū iudicēs ſuias
diuorcij. pulerūt. xcvij. q. viij
cum q mulierē quā ſuge m clux
t pendere lite pons vxoris ins
uice alterio o ſenſiſſe. o ſuſ. t. e
. r. q. impētē vīro p nia o pcti
ti ē infra pnē tps carnali cō
mertio intercēdē postmo ij.
maritali copula potērit rema
nere. Clemēs. in cēſarau gu

Plenia Rensi epo.

nia quēuiſſi qd agēdū ſit de
mlierē. q vīro ſuo ē cā ap
ruitanis vel pegnacōnis ab
ſentes vltra lepr mū pstola
te fuerīt nec cūficari pnt de
vita vel de morte ipōz. nīcſi ſu
p ſ ſollicitudīnē adhibuerīs
diligētem. e. p. nuuemh erat
ſeu fragilitate carnis nequnt
oīnē pertes alīs mrmomo
copulari. ſed ergo nuc. t. r. q
q? tu cū q. anno ? numero ita
remanēat viuēdī vīri ſui s
nō pnt ad alios. ſi ostū cano
nice ouo ſal are. nec aūcte eccie
pmittas o ratabē donec cerui
nūcēſi recipiat de morte vīri

Ecter opa ) rum. ? dem.

curitatis nō minū ē erratē ab
vrōris ſui ſemita reuocare. e
. ? ſe. ad animū ut oīb. qui pbli
as mlieres de lupanari extra
ce rit. ? duxerit ? vxores ad q
gūt ire ēmſlios. pheiat pecōr.

Hi dē qd p uas ſiat ? de

miſſis de q dā prochia
na tua quā ſu? vīti cus cuidā
tuo uxore mrmomū alie? copla
uit. e. r. q? tus. xi. anos ē bis

Publicus nulla nēdtas eas exculat. ſ. de ritu nup. p al. s. Cnon
est. xxxij. q. v. ita ne ar. ſ. p. e. a. re. cū infirmitas in. ſi quas. ma.
vīlitas vīrē indignas facit legō obstuā cōnē. c. de adul. que adul
terū. ſ. e. ? ī mēt re. ſi multo q. libidīnī parēt. xxxiii. di. vidua
vel quasi. publice venalis ē turpitudo. xxxi. q. iij. meretrices
m. ? Mvxores. xxxii. q. i. non est cūl pandus. ar. ſ. e. c. h. q. t. e. l. ſ. de
ornatū. loquitur de illa que meretrīcari non debuit. e. illa non est re
mēdāna pronus turpitudīs vitetur. hic de ea que cōtinē lib ter
velle ē ſi mu emīre qui eam ducē velle in vxorē. b.

Id quod vnīcum amos. e. ſit inter duo bcin amos po
tēt esse vxor. e. hoc ſi malicia ſuppleat ea ? ſ. q. primo de illi
ſ. e. t. vtilīmo. b.

a Dimidiū. et ita p paciam sequētis tpis, prima causa sublata ē p ōsensū sequētē. sic. j. ti. p xi. de illis. ij. et. j. de eo qui dux. in ma. quā pol. p adul. sigificauit. et. j. qui ma. ac. pos. insup. et eo ipso q i domū viri traducta paciēter pfecit etatē et aplius psumitur ōsensisse. ff. de ritu nup. minorē. ōtra quā psūpcōnē pbacō in ōtrariū non admittitur. j. e. is qui. et. j. de ōdic. ap. de illis. et pcipue q h nō posset pbare se vginē si vir dicat q eā ōgnouit p aspectū corpis cū iam sit corrupta ut dic in fi.

Itē ē h ar. ad multa de tacito cōsensu. i. q. i. ōstat. .l. di. psbros. et. ff. de lib. exhi. .l. ul. vn̄. Effuge cū poteris ne ōsensisse puteris. Nam si pstiteris illius vxor eris.

b Transiuit. vn̄ neuter pt obicē alteri adulteriū q paria delicta mutua ōpensacōne tollūtur. j. de adul. c. pn̄. et ul. ff. solu. mri. viro atq vxore. et. xxxij. q. vi. nichil.

Sicut. iuratis h vidr pmitti factū alterius et q alteri possit stipulacō fieri. h ō. insti. de inu. sti. . alteri. et. ff. de v. ob. .l. stipulacō ista. et. l. stipulacōne. et si puella nollet illi nubē nō dr pater piurus dūmodo p pre m nō stet q h solū intelligit iurasse se facturū et curatūrū ut illa ōtrahat cū illo si poterit als esset piurus de h dr. s. e. ex lris. ij.

d Per mulierē. vn̄ nō fuit ei imputādū si h verū fuit ar. s. de offi. ord. pastoralis. et. xlviij. di. quid ad nos. et. s. e. de illis. imo p ōpleta habēda est ōdicō. ff. de ōdic. et demō. iure ciuili.

e Annis. nō tenebatur sponsus tādiu expectare n̄ vellet. C. de spon. l. ij. causa subesset. ff. e. l. pn̄. h h verū est si terminus fuisset appositus ut. j. sequit iuramentū interuenerit.

f Ad statutū. h vidr q etia n̄ lominus ps terminū teneatur. ar. s. de dolo et ōtu. cū dil ci. et. ff. de arbi. .l. celsus. . i. h aliud ē in mrīmonio q res ipa nō capit tātā dilacōe pt piculū fornicacōis. s. ut lite nō ōt. qm̄. . i. et ubi terminus apponitur ultra terminū nō tenetur ad ōtrahēdū als n̄l oparet appositō termini. ubi terminus non apponitur ei nocet qultimo ē in mora. .ff. de picu. et co. rei ven. illud sciendū. et q nulla est cōtracta obligacō de pn̄ti. h in ōrijs obligacō ē pura et de pn̄ti quae obligacō non tollit pter lapsū terminū h solucōe eius qd debetur ar. ff. de ac. et. obli. .l. obligacōnū. ij. . plac. et ista sūt dissimilia. dic ut dixi. s. e. ti.

g Cōpellas. s. e. ex lris. ij. ar. ō. s. e. reqsiuit. in. c. ex lris. ij.

h Tamdiu sit. sic. s. de pba. cām mrīmonij. et. j. de ōsang. et af. ex lris. et. xxx. q. v. iudicātē. et ita est h ar. q in cā mrīmōiali scdo iducātur testes sup eodē articulo ps publicacōz ut i pdcis caplis.

Cūm apud. surdus. q. prsus nō audit q de alio nō ē dubium qn̄ pt postulae. ff. de postul. l. i. . pter casū. sic g surdus et mutus pn̄t ōtrahē mrīmonū. ff. de iur. dot. mutus. et. j. e. tue. que fuit g dubitacō hmōi qōnis. Illa potuit esse dubitacō q certa forma ē expssa ad ōtrahēdū. j. e. si inter. et. j. de spon. du. licz. et q isti nō pn̄t

ab inicio inuita fuisset ei tradita et remitēs. tn̄ q postmodū p annū et dimidiū sibi cohabitās ōsensisse videtur ad ipsū est cogēda redire nec de cetero recipiēdi sūt testes si quos memorata mulier ad pbandū q nō ōsensit in eūdē nomiauerit pducēdos cū mora tāti tpis hmōi pbacōez excludit. M. igitur ut pter h non obmittas quo minus vtrūq cōpellas ad alterū maritali affectiōe tractādū n̄ forte vellēt ad religiōez p iter ōuolare pe nitēcia eis iniucta p eo q ad alienos et illicitos ōcubitus vterq trāsiuit. Inno. iij. Ferna

Sicut ex rinati epo.

Sicut lris tue. f. accepimus. cū .l. prochianus tuus. p. mulierem se ducturum in ōiugē in manu pris eiusdē. p. iuratis q eā sibi tradēt in vxorē, pposito iuramēto firmauit nec p virū steterit h p mulierē potius quo minus inter eos mrīmōialis solēnitas sit secuta. Quatuor postmodū vel quinq ānis elapsis idē. l. e. mlierē p vba de psenti ut eius ōsanguinei asserūt desponsauit et. j. postul. t. t. r. q si tibi ōstiterit q idē. l. p. p verba de futuro. e. vero desponsauerit p vba de pn̄ti imposita ei pn̄ia ōpetēti q pmā fidē irritam fecit nisi forsan in iuramēto suo certū terminū infra quē dictā. p. ducēt in vxorē psixit nec p eū stetit quin ad statutū terminū mrīomiū ōsūmauerit. mrīmōiū scdo loco ōtractū lītimū iudices et ad illud suandū ōpellas eūdē. qd si forte p vba de futuro sponsalia cū vtraq ōtraxit iuramētum pmū sic licite factū ē ipsi suare ōpellas. de scdo ei pn̄iaz iniūcturus. q si de hijs nō cōstat ad plenū tādiu adhuc ōgnoscas de cā donec sup hijs sufficiēter instruaris. Idem

Arclatēn. epo.

Cum apud se. ap. et. j. Sane ōsuluisti nos vtrū mutus et surdus alicui possint mrīmonialiter copulari. Ad qd .t. r. q cū pbibitoriū sit edēm de mrīmonio ōtrahēdo ut quicūq nō pbibetur ōsequētiā admittat. et sufficiat ad mrīmoniū solus ōsensus illorū de quorū quarūq ōiūctōibus agitur. videtur q si talis velit ōtrahē sibi nō possit vel debeat denegari. cū qd vbis non pt signis valeat declarare. Idē

Dilcūs fi. vercel. epo.

Dilcūs filius. R. pposuit q filiaz suā cuidā mrīmōialit copulauit et. j. Cū aūt eadē mlier cū ipo viro qui ōtinuo furore laborat morari nō possit et pt alienacōnē furoris lītimus nō potuit interuenire ōsensus. m. .q. si rem noueris ita esse pfatas psonas cures ab inuicem separe. Idē brixien. epo.

Que fra. et. j. postulasti vtrū ex solis vbis et ex quibus mrīmoniū cōtrahatur. Nos igitur inq. t. t. r. q mrīmoniū in veritate ōtrahitur p legitimū viri et mlieris ōsensū. h necāria sūt qntū ad ecclīam vba ōsensū expmētia de pn̄ti.

suare illā dubitatur quid iuris. et qntū ad ecclīam vba sūt necāria q. e. ti. tue. vn̄ altero sbtracto nō videbatur mrīmoniū. ar. i. q. i. de ōtrahe. h nō est ita q solus ōsensus suffic ut h dicit. et. xxvij. q. ij. sufficiat. vn̄ si nō pt expmi p vba expmatur p nutū vel signū ut h

k Prohibitoriū. q cū de psone pbibetur ut h pz in fi. c. j. e. tue. patz. et. xxx. q. iiij. qui spūalē. vn̄ omes admittūtur q nō expsse pbibētur. ff. de pcur. mutus. si. ff. ō testi. l. i. aliter accipitur pbibitoriū. ff. de no. o. nūci. pro. . h enī interdictū.

l Prohibetur. ar. id qd nō pbibetur ōcessum videri. xxvij. q. ij. lex diuine dispoicōis. palea. ar. ō. ff. de coll. illi. l. in e. .ij. q. v. ōsuluisti. de h tra ditur. s. de trāsla. in c. corporalia.

Dilcūs. copulauit ignoras q ille fuit furiosus.

n Furore. si tpe ōtracti mrīmonij taliter laborabat nō fuit mrīmoniū. xxxij. q. vij. neq furiosus. si. s. de regul. sicut. si tamen tpe sane mētis cōtraxit durat ut in. c. neq q etiā retinz dignitatē. ff. de statu ho. qui furē. et. ff. ō spon. qui furē. et retinz alios filios in ptāte. ff. de hijs q sui vel alie. iur. sūt. l. pe. furioso. h quō potuit h esse q si qn̄ mlier ista cōtraxit laborabat furore stulta fuit h h non ē verisile q aliq cū tali ōtrahēt. si tūc nō laborabat furore tenuit mrīmoniū vn̄ aduenīēte furore nō dissoluitur g nō debēt isti separi q miciū cōsiderandū est. ut. xxxij. q. vij. hij qui. et c. neq pt dici q ille tpe ōtractus erat furiosus et pater iste filia ignorabant illū furiosum. sepe enī furiosi sunt cōstituti in ōspcū vmbrate quietis. ff. de acquiren. pos. qd meo. . si furioso nec tn̄ sūt mētis sane licz videātur. et si tūc mulier ista cū eo ōtraxit non tenuit mrīmoniū et si h pbauerit sepabūtur. et q tali furioso tradit possessionē nō trāsfert eā in ipsū nec adipiscitur possessionē h tradēs eam pdit. sufficit enī si existimat se trāsferre. ff. de acquir. pos. qd meo. . si furioso qn̄q tn̄ furiosus p dilucida interualla redit ad sanam mentē et tūc si ōtrahat tenz. ar. vij. q. i. qūis et. iij. q. ix. indicas. ff. de offi. psi. diuus. et. C. de curat. fur. l. pn̄. h pone q mulier ōtrahat cū furioso si ōsentiat in eū postq reuersus ē ad sanā mētē nūqd ē mrīmoniū. vidr q sic. j. de eo q du. in ma. quā pol. p adul. c. i. et. c. veniēs. et. j. de ōui. ser. pposuit. Jo. dixit q non est mrīmoniū q ibi nō fuit ōsensus. xxx. q. ij. v. nō est. ff. de v. obli. l. i. verū est qd dixit io. si referas te ad pmū ōsensū. t. dixit q ē mrīmoniū qd intellige nō ex tūc ut referas te ad pmū h ut ex nūc ex nouo.

Que fratnitatis. ōsensū. xxvij. q. ij. sufficiat. s. e. cū locū.

p Verba. licz enī solo ōsensu ōtrahatur mrīmōium sine vbis ut in mutis. s. e. cū apud. tn̄ in hijs qui loqui pn̄t nō ōtrahitur sine vbis p que expmatur ōsensus q ad h iuncta sūt. xxvij. q. ij. is qui. vel p aliqd aliud puta ipo facto p qd intelligitur ōsentire ōtrahētur mrīmoniū sicut dicit lex de fideicō. q nutu reliqui

# IIII

posse tuteri alis nō posse loqui. c. te fide cō in epla. ff. de iij. nuptiis. ff pentes otrabāt. p filios pūtio. s. cerebo suffice mutu eo. ta cauriuas. xxxij. q. ij. honestātur. ff. de spon. ff quē pris. et ite creo ma notula. et mutuis solus ofensiū nō sufficit imo signa necessaria sūt ofensiū exprmēta. et ita. ff ite faciūt signa i mutis qō vba in locis expressis vbi dicit. q. ff. intelligo cū mrimonii ordinātur solus vel

Nam sūdicit mutū pūt otrabē mrimoniū, p ofensiū mutuū sūt. ne verbis. et pueri ante ānos tātūmos p verba sola nō otrahunt cū intelligātur in mrimonio ofensūre. I dem.

Vanos dixit. ff. solutēdos. et. j. Cōsequētur questiones. ff cū quādā mulīere quādā aliter induce nequīnisset ut sibi cōmscēret carnaliter mscī de ipso fassi eandē nulla solēnitate adhibita vel alicunus pōsenta dixit illa. se iobes debē sat. cū ipse iobes nō vocareur ff finxit se vocari iobem non credēs eē cōnūgii eo q. ipse nō vocaretur. hoc noīe nec habēre. p ofuiū otrabēdi ff copulam nū exequēdi carnalē. vtrū inter pdēos ff mrimoniū celebrāti cū mulier ofenserit in cūdēs. et ille dissensēsēt dissentiāt nec aliud aliqd egerit ff superius. c. expssium mū. q. cognouerit gandē. Sup quo. t. r. q. cū pfanis vir pdcās de spō alauerit mulierē in pria persona sub nomīe alieno quōnic vocari se finxit. i mter eos ff carnalis copula ff secuta videtur forte. p cōiugio ff sumendū mscī. i. mscī. nobis expssē cēpissēs. q. ille non. p ofuiū nec ofensūr illā ducēm vxorē. q. ō qualiter. ibi. ostīterit nō videm. s. dos aut quē iuris ff. rescrīterētes dicimus. q. ff res ita se habuēt videlicī. q. ille eā nō. p ofuiū ducē. m vxorē nec vnq. ofensūr. m. p dcās. p personā nō dy. ex illo facēdo cui

i. q. vij. fanci. ff. si in iudicio. p tribun. alīnō credētur. i. in p iudicio

Nec forma. ff. q. ad esse mrimonii duo sūt necessaria. ff alterius sba forma sicut ad esse homis. p sba. est ibi ofensūs et. p forma verba ad exprmendū ofensūi deputata. qd. s. ff. i. mter. ff de spon. dū licēs p ter. et. q. bīt. dēiar sba. forma nūlla fuit. mrimonii. Ite. ff. s. ff. i. alterū. c. ff. s. et. q. ff. apīsēd. et. c. ite. et. j. d. fri. et malefic. qd. sēcē. et mrimonii. q. uis duo exigātur. ff. i. simplex. ff. et. i. inducī

duā. xx. vij. q. ij. q. i. et. m. mrimonio. p. ipso. p. ipsū. facētis. bona. p. sba. p. ofuiū. p. ofensūr. sufficīt. ff. ofensūs. s. ff. s. ipsū.

Dīme quo. s. et. i. locū. et. xxvij. q. ij. sufficī. m. mrimonia. I ar. 2.

Qbāms. i. dēnūciādos. mō. et. h. dēie. ofuiendo. ista reducta. ē. ad ius. ordīnē. m. dūmōdo.. de. dāmōe. de. spōsāli. m. Priuati. et. sic. ff. fama. alīqd. qd. ff. occultū. fuīt. priuatū. s. de. ob. ad. ēle. et. multū. ita. et. ideo. ff. fama. priuatū. impedīmēntum. q. p. fāmā. fōlā. non. ostat. de. impedīmēto. ff. alia. p. bacō. affīt. ut. in. c. mta. ff. fāmā. ff. ēnt. de. cō. fāngīnitate. quāre. nō. inīrēdīcītur. mrimonii. ut. j. de. sfāng. i. affīnīt. q. cō. qd. signānt. p. ortātis. ff. nō. ē. ortātū. q. ff. nō. cōsīdēat. de. fāma. ut. j. d. ff. dēnūciātur. fāma.. vel. p. uāni. impedīmēti. dēferēbat. vnde. p. mo. dy. inquīnt. de. fāma. ortātū. intellīgītur. qō. ostat. de. fāma. n. Statuis. imo. turpis. p. sona. vīdē. admittī. ad. impedīcītis. ē. o. p. terea. ff. illud. ob. mi. cū. impedī. mentū. oītur. a. p. sona. denūciātur. e. sāngīnitatē. q. reītur. reuelare. impedīmēntū. sāngīnēo. xxxvi. q. iij. f. auē. homo. est. ff. bīc. ar. q. crīmīsōh. nō. admittītur. ad. denūciādos. crīmīnīā. ar. xxxv. q. vij. ēpus. m. sīmōd. es. s. de. ff. cō. p. terea. q. ff. de. hoc. nō. ff. q. ij. ff. pecūnerī.

Ista sola denūciācō nō impedit mrimonii. n. assīt fama. ē. ista fola fama impedit mrimonii. j. de cōfang. et affīn. fup. eo. et vnus. ff. sis. s. de. ff. bīc. fup. eo. ff. s. ff. ite denūcians nō. ff. sīcīs. ad. ius.

p. Scandalos. ff. q. ad. ēr. ff. scādalū. impedīt. mrimonii. ut. ff. patrīs. j. de. ogna. fpī. fup. eo. in. ff. s. ē. ista habēs. q. ff. scādalū. fīue. ofuiū. reddīt aliquos. inabiles. ad. otrahendū. fm. q. no. in. illa. dēre. fup. q. ff. de. plano. ff. ota. fūmaria. q. mō. ff. sufficīt. n. ff. s. q. de. accusa. ff. sicīt. olim. s. e. olim. s. ff. eōdē. mo. vīrīs. q. iudex. possīt. inquīrē. de. fama. aliquius. de. plano. et. sine. iudīcio. ff. repīta. multiplīcē. ini. da. nōc. fama. m. induce. ita. ut. plānū. mōnēat. ad. inquīrēdum. ff. de. accusātōr. i. quanto. n. ff. p. dēs. fāmā. ōrta. aliquē. q. ff. pt. p. bari. ortātū. fāmā. fōl. bīc. q. ruā. ad. tollēdā. fāmā. ē. ita. ff. p. bāsīt. aliquē. et. mālē. fāme. ip. ē. pt. p. bāsīt. sēd. bonē. fāme. ih. q. v. ff. sīcīt. ē. ff. mālē.

Consultacōni tue. b. rñ- / demus q mulieres q̄ ve- / niūt ad valuas eccīe bñdicē / de cū sponsis ⁊ ibi reclamātes / affirmāt se nūq̄ in eo⁊ mr̄- / moniū ɔsensisse audiri spōsis / lr̄ime ꝓbātibꝫ ɔtrariū nō opor- / tet cū lr̄imis ⁊ ydoneis testibꝫ / nō debeat illa⁊ simplex asser- / tio p̄ualē. ¶ Sane illis q̄ be- / nedictōe accepta mox a spō- / sis aufugiūt añ carnis copu- / lam sb̄secutā asserētes se nū- / quā in illos veraciter ɔsensisse / ſ3 metu illato ɔpulsas v̄ba p- / tulisse ɔsensus licꝫ aīo dissen- / tirēt non statī est audiētia de- / negāda ſ3 de illato metu ē cū / diligētia inquirēdū et si talis / metus inueniatur illatus qui / cadē potuit in ɔstantē virum / erūt nō immerito audiēde.

Gemma muli- Greg. ix. / er nob exposuit q cū. t. / filia eius cū. c. ɔtraxit mr̄imo- / niū. b. de alferio ea occasione / q inter. p. filiū suū ⁊ p̄dicta⁊ / puellā infra septēniū cōstitu- / tos spōsalia ɔtracta fuerūt pe- / nam soluēda⁊ a pte q̄ ɔtrave- / niret in stipulacōne appositā / ab ipa nititur extorquere. cū / itaqꝫ libera mr̄imonia esse de- / beant et ideo talis stipulatio / ꝓpter pene interposicōne⁊ sit / merito improbāda. m. q̄. si ē / ita eūdē. b. ut ab extorsiōe p- / dicte pene desistat ec. cen. cō- / pellas. Idē epo cenomeñ.

Is qui fidem dedit. M. mlieri / sup mr̄imonio ɔtrahēdo car- / nali copula sb̄secuta et si i fa- / cie eccīe ducat aliā et ɔgno- / scat ad p̄mā redire tenetur. / q licꝫ p̄sūptū p̄mū mr̄imōiū / videatur ɔtra p̄sūpcōnē tam / hmōi non ē ꝓbatio admittē- / da. ex quo sequitur q nec ve- / rum nec aliqd cēsetur mr̄imo- / niū qd de facto ē postmodū / subsecutū. Idem.

Si inter virū ⁊ mulierem / lr̄imus ɔsensus interueniat / de p̄nti ita q vnus alterū mu- / tuo ɔsensu verbis ɔsuetis ex- / p̄sso recipiat vtroqꝫ dicēte. / ego te in meā accipio et ego / accipio te in meū vel alia v̄ba / ɔsensū exp̄mentia de p̄nti siue / sit iuramētū interpositū siue / non nō licꝫ alteri ad alia vo- / ta trāsire. qd si fecerit secūdū / mr̄imoniū de fcō ɔtractū etiā / si sit carnalis copula sb̄secuta / separi debꝫ et p̄mū in sua fir- / mitate mané. ¶ Verū si inter / ipos accessit tm̄mō p̄missio / de futuro vtroqꝫ dicēte alteri. / ego te recipiā in meā ⁊ ego te / in meū siue v̄ba similia si ali- / us mulierē illā p v̄ba de p̄nti / despōsauerit etiā si inter ipam / ⁊ p̄mū iuramentū interuene- / nerit sic diximꝰ de futuro hu- / iusmodi despōsacōis intuitu se- / cundū mr̄imoniū nō poterit / separi ſ3 eis ē de violacōne fi- / dei p̄nia iniūgēda. Idem.

Adolescens q̄ despōsatā / sibi p v̄ba de futuro licꝫ / sepe m̄sus fuerit carnaliter nō / cognoscens cū alia postmodū

Consultacōni. assercō. assercōni illarū non ē credēdū ſ3 potius testibꝫ qui iurati ꝓbauerūt ɔtrariū ꝗ si vellēt ꝓbare ɔtrariū videtur q sint audiēde ſ3 nō vid̄r q possent ſ3 ꝓbare cū sit negatiua scꝫ q nūq̄ ɔsenserūt. s. de elec. bone mēorie. imo p̄nt ꝓbādo metu⁊ ut dicit in fi. ꝓbare. post q tūc ɔsensisse videtur ita q postea in ɔtrariū reclamātes nō audiātur. s. e. id qd. et. ij. qui matri. accu. p̄nt. insup. et. s. e. ad id qd. et. lii. di. fraternitatē. et. ij. de iudeis. c. ul. qd loquitur i eodē casu cū. c. fratrnitatē. Presūpcō hois ē cū p̄sumitur ɔtra aliquē hoiem ꝓpter malā famā ɔtra hāc p̄sūpcōꝫ bñ admittitur ꝓbacō in ɔ̄riū. s. e. cū in tua. et. ij. q. v. p̄sb̄r. et. c. si mala fama. ij. de pur. ca. cū. p. et. ff. qd metus cā. non ē verisile. Presūpcō nature ē ut cū exhredo filiū meū p̄sumitur ɔtra me q iniuste exhredauerim eū et ſ3 ꝓpter naturā et ideo hredes mei ꝓbaē tenētur q iuste exhredauerim eū. C. de inoffi. testa. aut. nō liceat p̄nti. Presūpcō facti alia p̄cedētis circa futura ut si semel calūmiatus es cōtra me et iterū velis me accusare p̄sumitur modo te velle calūmari. ff. de accusa. si cui. ¶ hijsdē. iij. q. x. placuit. et. c. si accusator. et. s. de p̄sūpc. mādata. et. c. scribam eis. p̄sūpcō facti sb̄sequētis circa p̄terita est ut si aliqui fuerit accusati de crimie adulterij qd depellebāt p̄textu ꝓximitatis si postea in mr̄imoniū se ɔiūxerint manifeste p̄sumitur facinus in q̄ accusati fuerūt. C. de adul. si qui adulterium. ff. ad macedō. Itē si filius. al's incipit. ſ3 iulianus. ¶ interdū. circa fi. et in aut. ut nul. iud. ¶ si q̄s vero. coll. ix. Est ⁊ alia p̄sūpcō iuris tm̄. ut si vir diu cohabitauit vxori p̄sumitur ab eo cognita. xxxij. q. i. dixit dn̄s. et. xxvij. q. i. nec aliqua. ɔ̄ hanc p̄sūpcōeꝫ ꝓbacō admittitur. s. de ꝓba. p- posuisti. et. ff. de ꝓbac. si cirographū. ſ3 h nō fuit sb̄a ⁊ forma ɔiugalis cōtractus. de q̄ d̄r. s. e. tua. vñ non ē mr̄imoniū satis d̄r h fuisse sb̄a ⁊ forma q consensus ⁊ forma fuit hic licꝫ de futuro q̄ per carnalē copulam subsequētē⁊ fiūt de p̄nti p̄sūptiue ſ3 p carnalē copula⁊ subsequētē p̄sumitur cōsensus p v̄ba p̄cedentia designatur forma licꝫ illa ab inicō fuerit de futuro.

b ¶ Copulā. secus si post carnalē copulam trāsire. s. de ɔueri. ɔiug. ex publico.

c ¶ Cū diligētia. Nō q dicit cū diligētia q vbi maiꝰ piculū vertitur cautius ⁊ diligētius agēdu⁊ est. vij. q. ij. c. ul. et circa maiora maius piculū vertitur. xlij. di. quiescamus. ff. ad carb. l. i. ¶ si quis. ¶ iij. et ar. lxi. di. mira- mur. vñ cause mr̄imōiales nō sūt omittēde ñ iuris p̄itis et q̄ p̄tātē⁊ habeāt iudicādi. ij. de ɔsan. et affi. ex lr̄is. i fi. nec p̄t ɔpromitti in mr̄imōio. s. de trāsac. c. ul. et. s. de resti. in inte. c. p̄nl.

d ¶ In cōstantē. sic. s. e. veniēs. ij. et talis metus ɔtinꝫ mortis piculū aut corpis cruciatū. C. de trāsac. interpositas. s. de hijs q̄ vi metusue cā fi. cū dilecti. et. c. platū⁊. xxxi. q. ij. lotharīꝰ. et. c. cā. q. ij. verum. al's vanus timor nō excusat. ff. qd me. cā. metum aūt. ij. ff. de re iudi. si quis ab alio. h aūt arbitrio discutitur iudicātis. ff. quibꝫ ex cau. ma. ¶ metus.

Gemma. infra septē. vñ nō tenuerūt spōsalia. ij. ti. ꝓxi. lr̄as. accessit. et. s. de resti. spol. ex pte. ꝗ nec pena si licita fuissꝫ alias nō tenuit. q si p̄ncipale nō tenuit nec accessoriū. s. de re iudi. cū int. C. de legi. nō dubiū. cum suis ɔcor. ſ3 si post. vij. an. forte ɔsenserūt ⁊ tenuerūt spōsalia pena tñ nō tenuit.

f ¶ Debeāt. ab omi coactione. s. e. cū locū. et. c. requisiuit. et etiā a pena pecuniaria ut h patꝫ.

g ¶ Stipulacō. stipulatio pene in spōsalibꝫ nō tenꝫ ꝓpter racōꝫ q̄ redditur in lr̄a. ſ3 arras datas p spōsalibꝫ p̄ficiē- ⁊is amittit q̄ resilit sine iusta causa. C. de spō. l. ul. et. ff. de v̄. obl. ticia. vñ hec decre. sūpta fuit. C. de inuti. stipul. l. ij. et h. ſ3 vid̄r q idē sit in arra qd d̄r de pena q eadē ē racō vtrobiqꝫ ꝗ eadē dꝫ eē ꝓhibicō ⁊ idē ius. s. de ɔfir. cū dilcā. cū alijs cōcor. ibi positis et. s. de trāsla. inter corpalia. ſ3 secus ē s̄m leges ut dic lex p̄dcā. C. de spon. l. i. et. ff. de inuti. stipu. l. ij. vel dic q arra est res fauorabilis et etiā mr̄imoniū et ideo arra p̄t eē in mr̄imonio pena vēo nō q res ē odiosa ut ibi d̄r.

h ¶ Is qui. tenetur. sic. s. e. veniēs. et. ij. de cōdi. ap. de illis. et. c. p tuas.

i ¶ Cōtra p̄sūptionē. Nō circa hmōi p̄sūpcōnes. p̄sūpcō alia ē iuris et canonis siue legis. alia hois. alia nature. alia facti. Presūpcō iuris ⁊ canonis siue legis siue iuris siue de iure qd idē est nō recipit ꝓbacōꝫ in ɔtrariū. ut lex p̄sumit mulierē dote⁊ stipulatā sibi reddi q̄ non ē stipulata et si q̄s vellet ꝓbaē ɔtrariū nō auditur. C. de rei vxo. ac. l. i. ¶ i. idē est in arrogato qui sꝫ intelligitur stipulatus quartā p̄tē de bonis arrogatoris si emācipet̄. ff. de adop. si arrogator. et de tali loquitur h et ita p̄sūptū d̄r illud mr̄imoniū. filis p̄sūpcō est. xi. q. i. si qui clericor. et. ij. qui ma. ac. p̄nt.

k ¶ In inter. dicēte. ꝗ alteri loquēte tm̄ nō est mr̄imoniū q non loquēs suū ɔsensū nō exp̄mit. ar. xxx. q. ij. c. i. Itē ar. q qui tacet nō ɔsentit. q v̄ba sūt necīa ɔsensuꝫ exp̄mētia. s. e. tue. fi. ff. de ꝓcur. filiusfamilias. ¶ i. mutū. et si ɔsensū exp̄mat alter aliq̄ signo vel nutū licꝫ nichil exp̄mat ore satis vid̄r idē. ar. ɔ̄. q nō sit mr̄imoniū q stipulacō nō ɔtrabitur ñ vtroqꝫ loquēte etiā si ānuat sine v̄bis. ff. de v̄. obli. l. i. in p̄n. et. ¶ se. scꝫ qui p̄ns. ¶ si quis ita. ꝗ idē in mr̄imonio. ar. istiꝰ lr̄e vtroqꝫ dicēte. muti tñ sine ista forma ɔtrahē p̄nt dū tñ ɔsensū exp̄māt signis. s. e. cū apud. et. ff. de iur. dot. mutus. ar. ff. de tutel. muto. et illa signa equipollēt huic forme et ita nō refert dūmodo ɔsensus exp̄matur etiā in loquēte subsecuta sb̄arracōne p inmissionē ānuli. nā multe ꝓpter ⁊ ēcūdiā ānuūt potꝰ q̄ loquātur maxie p̄ntibꝫ pentibꝫ. xxxij. q. ij. honorātur.

l ¶ Alia v̄ba. s. e. ex pte. et. xxx. q. v. si q̄s diuinis.

m ¶ Iuramētū. ⁊ ita iuramtū nō ē de sb̄a mr̄imonij.

n ¶ Vota. ad religionē tñ bñ possꝫ añ carnalē copulam trāsire. s. de ɔueri. ɔiug. ex publico.

o ¶ Separi. q fortius vinculū supueniit et sic soluūtur sponsalia nō obstāte iuramēto. sic ⁊ votū simplex soluit̄ supueniēte mr̄imonio. xxvij. di. si vir. et. xxvij. q. i. nuptiaꝝ. et niniꝰ p̄sumitur alias

A puni͂tur ꝓpter bonū mrīmonij subsequētis ut. c. si vir. Adolescens. ɔtraxit. et sic soluta fuerūt p̄ora spōsalia. s. c. p̄xi. et. j. de spon. du. duobꝫ. et remanebit cū scd̄a et aget pn̄iam de fide mētita ut dic̄. c. duobꝫ. fuit qꝛ nō fuit ibi ɔsensus de pn̄ti. p̄sūptū

b Presūptū. verū nō nō fuit qꝛ nō fuit carnalis copula subsecuta. de p̄sūpto mrīmonio habes. s. e. is qui. et. s. de re iudi. tenorē. ubi de hoc. et. xxvij. q. ij. si quis vxorem.

c Conatus. Nō ꝙ conatus siue volūtas sine effectu nō nocꝫ ut h̄ patꝫ. et de pe. di. i. §. hec autē ꝟba. et. §. cogitacōis penā. et. ff. quibꝫ mo. pig. vel ipo. sol. sicut. §. si volūtate. et. xvij. q. iiij. si q̄s suadēte. et. ff. qd̄ quisqꝫ iur̄. l. i. in fi. et cū ɔdēnatū accipe debem⁹ tm̄ q̄ iure ɔdēnatus ē ita ut sn̄ia teneat et si nulla ē sn̄ia nō dꝫ ɔdēnatus. ff. de re iud̄. l. si se. §. ɔdēnatū. Itē ar. ꝙ ꝟba cū effectu sūt accipienda. s. de cle. nō resi. relatū. et. ff. ne q̄s eū qui in ius vo. vi exi. l. pnl̄. §. coercere. ar. ɔ̄. ꝙ volūtas siue conatus delinquētis puniri debeat q̄ꝟuis sine effectu. s. de biga. nup. et. c. ul. et. l. di. si q̄s post acceptū. et de pe. di. i. si q̄s. nō dicam. si q̄s cū telo. et quatuor. §. se. et. ff. de extraord̄. crimi. l. i. et. C. si q̄cūqꝫ p̄di. pos. l. i. in pn̄. et s̄. e. inuenis.

d Tua. ɔsentit. si coactōe pr̄na duct⁹ ɔsentiēt in aliq̄ꝫ quā al̄s nō essꝫ ducturus eā volu isse vi͂dꝛ et ē mrīmoniuꝫ. ff. de ritu nup. si p̄re cogi tn̄ nō dꝫ. ff. e. nō cogitur. et. C. de nup. nec filiū. nec pt̄ eū ɔpellē inuitū. ff. de spon. filiofamilias. qꝛ inuite nuptie difficiles exitus ɔsueuerūt habere. s. ti. p̄xi. requisiuit. et. xxxi. q. ij. §. i. secus videtur de filia s̄m leges. nā illa ɔ̄dicē nō pt̄ n̄ pater dederit ei turpē vel moribus suis indignū. ff. de spon. ꝫ q̄ p̄ris. secus tn̄ s̄m canōes. s. ti. p̄x. cū locum. et. xxvij. q. ij. suffici

e Debꝫ. debito hōnestatis nō necitatis. s.

f Lat. de testi. c. i.

Ubi non ē cōsensus verus vel p̄sūptus.

g Canonibꝫ. etas ad mrīmoniū ɔtrahēdū tā scd̄m leges q̄ꝫ s̄m canones ē. xij. an. in femina. ff. de ritu nup. minorē. et. j. e. ɔtinebatur. In viro. xiiij. an. j. e. attestacōnes. q̄ꝫtū ad spōsalia etas. vij. ānoꝝ. ff. de spon. in spōsalibꝫ. et. j. e. lr̄as. accessit. et. c. duo.

h Detminatā. s. ad mrīmoniū in viro. xiiij. in mliere. xij. ad sponsalia. vij.

i Cōiūgātur. mrīmonialiter qꝛ ɔsentiē nō pn̄t. j. de fri. et malefi. qd̄ sedē. vel intellige q̄ꝫtū ad spōsalia. et ideo p̄hibētur qꝛ sepe mutāt postea volūtatē vn̄ ꝓpterea oritur discordia inter ipos ꝛ diuītētes ɔsangneis copulātur ut. s. t. p̄xi. inuenis. qd̄ eē non pt̄. s. ti. p̄xi. sponsam. cis admittēdū qd̄ al̄s p̄hibetur. iij. q.

k Pacis. nō ꝓ bono pa. vi. ꝫ quippe. vn̄ ꝟsus. Pax ut seruetur moderamē iuris habet. illud. et. s. de regul̄. ad nostrā.

l Puberes. ānos. xx. q. i. qui iā ɔpleuit. xiiij. ānos talis ꝓpa

m Tardissime. quid si iste reat ꝙ nullo mō possit gn̄are ɔtrahat nūq̄d tenꝫ mrīmoniū. dicūt quidā ꝙ tenꝫ mrīmoniū. cōtrariuꝫ credo qꝛ nec ē pubes ut. j. dꝛ. nec in eo repiūtur tria bona mrīmonij que sūt fides ꝓles ꝛ sacrm̄. xxvij. q. ij. oīe itaqꝫ. iste nō est talis qui possit hr̄e ꝓlem qd̄ etiā satis pꝫ p lr̄aꝫ sequētē. ar. ɔ̄. j. e. de illis.

n Gn̄are. ergo pubtas ex vigoē naturali non ex ānoꝝ numero cōprobatur qd̄ verū est q̄ ad mrīmoniū ɔtrahēdū ut dixi et. j. e. de illis. ij. et. c. ul. ubi malicia supplet etatē. ex q̄bꝫ ec̄ ꝓbat̄ ꝙ mrīmoniū ɔsideratur ex pubtate tm̄ ꝛ nō ex ānoꝝ numero q̄ ad tutelā vl̄ curā etas ānoꝝ tm̄ ɔsideratur. C. q̄n̄ tu. vel cu. esse de. in decorū. et insti. quibꝫ mo. fi. tu. in pn̄. ꝫ quo ad mrīmoniū bn̄ inspicitur mlier ꝛ etiā vir an sint apti ad mrīmonium. xxvij. q. i. nec aliq̄. et. s. de ꝓbac̄. ꝓposuisti. et. c. cām mrīmonij.

o Litteras. dissoluas. ar. ꝙ spōsalia ɔtracta de facto nō inducūt publice honestatis iusticiam. ɔtra. s. ti. p̄xi. ad audiētiam. ubi de ꝫ. et. c. inuenis.

p Ex tūc. s. post. vij. ānos. xxx. q. ij. c. ulti.

q Cōsueuerit. et si placuerint sola ratihabicōne ɔfirmātur licꝫ ab inicio nulla fuissent ꝛ intelligūtur ratū habēn̄ exp̄sse ɔtradixerit etate legitima adueniēte ut ꝫ colligitur. ꝫ intelligo ꝙ spōsalia deb eant placē cū sil̄ cohabitāt qꝛ tūc intelligūtur ɔsentiē ex quo nō ɔtradicūt. ff. de ri. nup. c. minorē. secus credo cū se orsū hitant qꝛ tūc nō intelligūtur ɔsentire n̄ vel ꝟbo vel ipo facto puta qꝛ vadit ad domū suā vl̄ dat aliqua munuscula et ɔsilia q̄ sponsi facē cōsueuerūt. ar. ad ꝫ. j. c. p̄x. in pn̄. ubi dic̄. et postea in eū nō ɔsenserit. Item ar. ad ea q̄ frequēti⁹ accidunt iura adaptari debēt. xxviij. di. de siracusane. et. s. de cleri. ɔiug. diuersis fallacijs. C. de lalib. toll. l. unica. §. ꝫ et si quis. et. xiiij. q. v. denīqꝫ. et insti. de re. diui. §. illd̄. et. xix. q. ij. due sūt. et. ff. de suit̄. ru. p̄d. cū eēnt. §. p plurū. ff. de vsuca. l. iusto. i. ꝶn̄. in fi. ff. de legi. nā ad ea. et. iij. q. v. accusatores. imo q̄nqꝫ ad ea q̄ nūq̄ꝫ vel raro accidūt. ff. si ps hr̄e. p. e. l. antiq̄. xix. di. in canōicis. in fi. ff. de re. iur̄. ea q̄ raro. de ɔse. di. iiij. scm̄ est baptisma. i. fi. C. de le. hr̄e. si maior. et. li. di. qui i aliquo. v. quocūqꝫ. ff. de sta. hōnon sūt. et. l. se. so. regulariter obtinꝫ p̄ma ꝶica. ɔ̄ria casualia sūt q̄ negocijs nō cohērēt. ff. de re. iur̄. ea que raro. mentē. xxxv. q. iij.

r Filiā. quā hr̄e nō pt̄ ꝓpter affinitatē supue nec eā quam. nec matrē ꝓpter publice honestatis iusticiā ut. j. c. p̄xi. et. s. ti. p̄xi. ad audiētiā. et. j. e. ɔtinebatur. §. ul.

s Accessit. ɔsenserit. dic sup ꝫ ut. s. c. p̄xi. respicit cū nulla fuissent spōsalia. s. c. p̄x.

t Absolutus. maxie ꝫ absolucō factū tm̄ ltimi erūt. xxiiij. di. si

u Prolē. qꝛ ubi mrīmoniū ltimū est ꝛ filij quis viduā. et. xxxij. q. iiij. dicat aliquis. et si mrīmoniū reputatur ltimū licꝫ non sit filij tn̄ erūt ltimi. j. qui fi. sint ltimi. cū inter. hodie idē obtinꝫ denūciacōne p̄missa. j. de clandes. despon. cū inhibitio.

x Accedit. tacite vel exp̄sse ut dc̄m ē. s. c. p̄x. spōsalia cū minore adueniēte etate

y Desponsacōnē. ipsius puelle. si minor noluerit

z Ipso iure. ꝫ ideo dic̄ qꝛ cū maior cōtrahit ɔsentiē in mrīmoniū ab eccl̄ia debēt absolui. et qꝛ illa noluit ɔsentire fuit absolutus

p ꝟba de pn̄ti ɔtraxit. nō primā cū qua nec fuit verū mrīmoniū ex forma ɔtractus nec p̄sūptū cū conatus nō habuissꝫ effectū ꝫ scd̄am dꝫ hr̄e vxorē

## De desponsacōe impuberū.

Honor. eusebio epo.

Tua f. requisiuit de filio adulto quē pater mrīmonium vult ɔtrahē si sine volūtate adulti filij facē pt̄. Ad qd̄ dicim⁹ si aliquo modo nō ɔsentit filius fieri nō posse. pt̄ aūt filiuꝫ nondū adultū volūtas cuius discerni nō pt̄ pater cui vult mrīmonio tradē et postq̄ꝫ filius puenerit ad p̄fectā etatem omnino debꝫ ꝫ adimplē.

Nicolaus ppa.

Ubi non ē ɔsensus et j. districtius inhibem⁹ ne aliqui quoꝝ vterqꝫ vel alter ad etatē legibꝫ vel canonibꝫ detminatā nō pueneit ɔiūgant̄ nisi forte aliq̄ vrgētissima necessitate interueniēte utpote ꝓ bono pacis talis ɔiūctō tolleretur.

Isidorus.

Puberes a pube sūt vocati id ē a pudētia corpis nūcupati qꝛ hec loca p̄mo lanuginē ducūt. quidā tn̄ ex ānis pubtatē existiant id ē eū esse puberē qui. xiiij. ānos impleuerit q̄ꝟuis tardissime pubescat. Certū aūt ē eū puberē eē qui ex habitu corpis pubtatem ostēdit ꝛ gn̄are iam pt̄. et puerpe sūt que in ānis puerilibꝫ parīūt.

Alex. iij. herforden̄. epo.

Litteras tue fraternitatis accepimus ex quarū tenore ꝓpendim⁹ ꝙ cū quidam essꝫ p̄fecte etatis quādā puellaꝫ in cunabilis despōsauit. ꝓcedēte vero tp̄e matreꝫ puelle ɔgnouit et eā in vxorem accepit et j. ɔsul. t. t. r. ꝙ si p̄fatus vir matrē puelle anteq̄ꝫ septimū annū cōplessꝫ in vxorē accepit mrīmoniū nō dissoluas. cū despōsacōes huiusmodi nulle sūt q̄ in cunabilis fiūt. verū si postq̄ꝫ puella septimū annū ɔpleuit p̄dcūs vir matrē eius accepit vxorē cū spōsalia ex tūc placē ɔsueuerit inter eos sn̄iam diuorcij nō differas ꝓmulgaē nec ipam filiaꝫ seu matrē hr̄e pmittas.

Idē eboracen̄. arepo

Accessit ad pn̄tiam nr̄aꝫ et j. f. t. m. q̄. si tibi ɔstiterit ꝙ puella nō essꝫ septēnis q̄n. w. despōsata fuit ꝛ postea in eū nō ɔsenserit ꝛ ꝙ idē. w. ab hmōi despōsacōne p te fuerit absolutus mrīmoniū inter eundē. w. et matrē puelle celebratū p̄cipias inuiolabiliter obseruari ꝛ eoꝝ ꝓlē denūcies esse ltimaꝫ. qꝛ despōsacōnes et mrīmōia an̄ septē annos fieri nō pn̄t si ɔsens⁹ postea nō accedit. Sane si p̄fata puella an̄ despōsacōnē septimū annū ɔpleuerat licꝫ p̄dcūs vir a desponsacōne ipius puelle ipso iure fuerit absolutus cum ea in eum consentire noluerit.

ab epo nec intelligas ipo iure .i. spōsalia nulla fuerūt ipo iure ut quidā dixerūt qȝ ipa nō ꝯsensit in spōsalibꝫ ꝫ ħ stare non pt qȝ si hoc fuisset nō separetur mrimoniū ꝯtractū cū matre cū nulla fuisset sponsalia ut patꝫ p pn̄ .c. ubi nō sepantur. /us puelle poterit reci

a ¶ Inhonestū. qȝ nullā de ꝯsangȳnitate illi/ pe in vxorem ꝫ multo minus matrē .s. ti. pxi. ad audiētiā. et .c. sponsam. et .c. iuuenis. cū illa fuerit sponsa illius. ut .ī. ti. pxi. in fi.

Continebatur in decretis .xxxiij. q. i. si quis vxorē accepit. ¶ .i.

c ¶ Iuri standū. ar. ꝯ. xxvij. q. ij. qꝺ interrogasti. et .xxxiij. q. i. requisisti. so. ubi vir dic̄ se ꝯgnouisse vxorē et ista negat statur ipius viri vbo ut ħ. et .xxxiij. q. i. si qs vxorē recepit. ꝫ .c. requisisti. intelligitur qn̄ uterqȝ ꝯfitetur qȝ carnaliter iūgi ꝑpter frigiditatē nō pn̄t et utqȝ septia manu ꝑpiquorum dꝫ iurarē qȝ non pn̄t carnaliter ꝯmisceri. c. qȝ interrogasti. intelligitur qn̄ maritus nō dic̄ qȝ vxorē ꝯgnouerit vn̄ audit mulier. ꝑterea qȝ dicit ħ fides ē adhibēda viro si iurauerit. ꝫ intellige qn̄ mulier nō ꝓbat se vgīnem p aspectū corpis qȝ tūc bn̄ auditur .s. ꝺ ꝓba. ꝑposuisti. et .c. cām.

d ¶ Iuramento. ꝫ quare cōpellitur iste iurare cū sit reus. vi. q. v. actor. Ideo ꝯpellitur iurarē ne ħ dicetet in fraudē ꝛ in ꝑiudicium mlieris. nec credē tenetur ei mulier sine iuramento ꝑcipue in cā mrimonij ꝑpter piculū aie. laur. dixit qȝ hoc ideo qȝ fundata videbatur intentio mulieris qȝ traducta mulier fuerat minor vn̄ ad tollendā ꝑsūpcōnē illā debꝫ iurare. secus esset si mulier oino nichil ꝓbasset ut .s. de iurū. c. ul. ꝺ. de ħ. si. ī. e. attestacōes. et sic ē ar. et verū ē qȝ in causis mrimonialibꝫ nō debꝫ obmitti iuramētū ne in fraudē aliqꝺ tēptetur .s. de testi. tuis qꝺmbꝫ.

e ¶ Proxima. ꝫ qn̄ dr̄ etati pxima. pt dici qȝ cū distat a pubtate p sex mēses vel min9. ī. e. attestationes. et. ff. de excu. tu. nō tm̄. sic et pxim9 pubtati furti obligat .i. inst. de ob. q̄ ex delic. nas. ¶ in sūma. et intellige n̄l omin9 qȝ malicia supplebat etatē als nō esset mrimoniū etiā post .xij. annū. ut dixi .s.

f ¶ Preserti .i. marie. et qȝ pentes ꝯfitebātur illam ꝉ. e. puberes. ꝉ ltime etatis multū facit ꝓ viro ꝛ cōtra puellā. /. px. ad audiētiā. et

g ¶ De ꝯsangȳnitate. sic .s. e. accessit. in fi. s. ti. / .c. iuuenis. et .c. spō

De illis. ānos. Tres articuli ꝯtinētur in hac dec. Prim9 ꝉ sam. ꝉ est. de illis. vsqȝ si vero. scꝺus. est ibi. si vēo alter istoꝝ. terci9 ibi. mulier aūt. ħ. ꝑpter fragilitatē etatis et ē ar. qȝ impubes de eo

i ¶ Audiendi. p/ qꝺ facit anꝫ pubtatē reclamare non valꝫ ar. xxviij. di. de hijs. et .xx. q. i. illud. et. ff. de neg. g. pōpom9. et ar. ad ħ. ff. de minoꝝ. deniqȝ. ¶ .i. ħ. / existēte .ī. ānos pubtatis sic existebat

k ¶ Cotrahūtur .i. altero/ qn̄ spōsalia cōtrahebātur si alter pueniat ad etatē non ē audiēdus si petat separi ꝫ expectabit quousqȝ alter ad etatē puenerit. quidā dicebant qȝ alter eoꝝ erat maior et alter mior qn̄ spōsalia ꝯtrahebātur. ꝫm ħ nō differret a sequēti vsu. ala.

l ¶ Etatis. vidꝫ qȝ in opꝑcōne illius q̄ ultimo ad etatē puenit sit reclamare. et tu dic qȝ idē iuris ē de alio qȝ pt reclamarē etiā si minor vellet ꝯsentire alr non differrꝫ a sequēti vsu. /dissolui debēt iudi

m ¶ Eccie. sic .ī. c. pxi. et ita patꝫ qȝ sponsalia/ cio eccie tm̄ n̄ fortius

Continebatur in decretis .xxxiij. q. i. si quis vxorē accepit.

inhonestū tn̄ vidēt ut matrem habeat cuius filia fuit sibi desponsata. Idē norwicen. epo.

Continebatur in lr̄is tuis qȝ cū quedā puella infra nubiles ānos cuidā in vxorē tradita fueit ꝛ ab ipso traducta. hec ad nubiles annos pueniēs alij nubēdi licētiam postulauit asserens se in eūdem nullatenus ꝯsensisse. ꝛ .ī. ꝯsul. t. t. r. qȝ cū in decretis habeatur expssꝫ qȝ si vir dixerit qȝ vxorē suā ꝯgnouerit mulier negauerit viri stādū est veritati. ꝑfato viro q̄ dicit se mulierē ipam ꝯgnouisse fides ē adhibēda si id firmauerit iuramēto. si aūt fuerit etati ꝓxima ut in .xi. vel circa .xij. ānum ꝛ cū suo assensu despōsata ꝛ cognita ab eodē viro separi nō debꝫ ꝓsertim cū pentes eius ipam fuisse etatis ltime faterētur. Si vero puella infra nubiles annos alicui despōsata fuerit nō licꝫ alicui de ꝯsanguinitate ipius cui despōsata fuerit eā ducē in vxorem. nec fas ē eidē sponso de ꝯsangȳnitate spōse sibi aliquā coplare. Idē barthonien. epo.

De illis q̄ infra ānos aptos mrimonijs spōsalia ꝯtrahūt siue vterqȝ siue alter reclamet anteq̄ ad ānos mrimonijs aptos puenerint et postulēt separi nō sūt vllatenus audiēdi. si vero alteruter istoꝝ ad ānos pubtatis puenerit infra eosdē annos altero existēte cū spōsalia ꝯtrahūtur si is q̄ minoris etatis ē cū ad ānos illos pueneit reclamauerit nec in alterū voluerit ꝯsentire iudicō eccie poterūt ab inuicē separi. mlier autē q̄ postq̄ ānos nubiles attingit ei cui nondū ad annos aptos mrimonijs veneat nupsit. cū in eū semel ꝯsenserit amplius nō poterit dissentiē. nisi ipe cui nupsit postq̄ ad ltimā etatē puenerit in eam suū negauerit pstare ꝯsensū.

A Nobis tua discre Idē. tio requisiuit vtrū hijs qui infra ānos nubiles mrimonij nomie ꝯiūgūtur vel eorū alteri anq̄ ad ānos aptos mrimonio pueniāt liceat matrimonio tali discedē. Ad qꝺ rn̄dem9. qȝ ꝓ eo qȝ an nubiles annos ꝯiugalē ꝯsensū nō habent vsqȝ ad ltimam etatē expectare tenētur et tūc ā cōfirmetur mrimoniū ā si simul eē noluerint sepentur. n̄ carnis ꝯmixtio an interueneit cū interdū illa tpus āticipare soleat pubtatis. Idē ianuensi

De illis qui in ꝉ ar. epo. ꝉ minori etate despōsant et .ī. rn̄demus. qȝ si ita fuerint

vinculū supueniat puta mrimōiū cū alio vel votū solēne tūc ipso iure soluta sūt ar. .s. ti. pxi. si inter. et .ī. de spō. du. c. i. ar. ꝯ. ī. e. ex lris ubi soluūtur spōsalia anq̄ alter pueniat ad etatē. ꝫ nō est ꝯ. qȝ ibi nō tenuerūt spōsalia ut patꝫ ex fine. ħ vēo tenuerūt. Itē si .s. ti. px. ꝑterea. et .c. requisiuit. ibi similiter soluūtur spōsalia ne deteri9 ꝯtingat. et ita spōsalia ꝯtrahētes si nolūt vterqȝ vel alter pficē mrimoniū nō sūt cōpellēdi ut colligitur p hec iura. ꝫ ꝯ est expssiꝫ qȝ omnino sūt ꝯpellēdi p ecciasticā cēsura. s. ti. px. ex lr̄is. ij. et .c. sicut. qꝺ ꝫ rn̄debis. dicas qȝ illa dec. ex lr̄is. ij. et .c. sicut. loquitur qn̄ iuramētū interuenit licꝫ illi etiā essent impuberes ꝫ erāt doli capaces ita qȝ tenuit iuramētū vn̄ ꝑpter piculū iuramēti cōpelli debēt ad cōtrahendū. et illa dec. requisiuit. reducitur ad illaꝝ ex lr̄is. ut ibi plene dictū ē et qꝺ dicit illa dec. ꝑterea. potius ē dispēsacō ut ibidem ē. et qȝ vterqȝ dissentiebat ideo facili9 tolleratur. hic ꝫ loquitur de sponsalibꝫ minoꝝ si iuramētū interueniat ꝯpellēdi sūt pficē mrimoniū siue sint maiores siue minores dū tn̄ fuerint doli capaces qȝ etas illa plena ē piurijs .ī. de deli. pu. pueris. si vero iuramētū non interuenit in spōsalibꝫ nō sūt inuiti ꝯpellēdi qȝ inuite nuptie difficiles exitus ꝯsueuerunt hr̄e et ita planū ē. ex ꝯ tn̄ ꝯpellūtur ut dem ē .s. de sponsa. ex lr̄is. ij.

n ¶ Nupsit .i. spōsalia cōtraxit qȝ mrimoniū contrahē nō poterat. sic .ī. c.

o ¶ Cōsensent. ꝉ. ar. qꝺ semel ꝓbatū ē amplius nō possum reprobare. iij. q. iij. offeratur. et .viij. q. ij. dilcissimi. et .xx. q. iij. eos qui. xxxij. q. v. horrēdus. et .iiij. di. in istis. et .s. de cā pos. et olim. ff. de neg. g. pōpomus. ī. et. ff. de adul. siuꝫ oꝝ. in fi. ar. ꝯ. ff. de mi. et ho. ut ꝫ dati. ¶ reprobari. Itē ar. qȝ ꝯtract9 dauidicat ar. .s. de elec. nosti. et .xxxij. q. v. ꝑposito. et .q. ij. aliqn̄. et .xxxiij. q. v. manifestū. xij. q. ij. si qua de rebꝫ. et insti. de auc. tu. ¶ .i. et .C. de pcur. nō eo min9. ar. ꝯ. ff. de arb. si cū dies. ¶ ꝫ ꝛ si. et .l. ꝫ interpellatur. ¶ ul. xxi. q. v. si qs aū iustibꝫ. et .iiij. q. v. q̄squis. so. verū ē qȝ multi ꝯtractus claudicāt et ex vna pte pn̄t tenere et ex altera nō ut si pupill9 ꝯtrahat cū minore sine tutoris aūcte. insti. de auc. tu. ¶ .i. et .l. pdcā. nō eo min9. et .c. si q̄ de rebꝫ. secus in mrimonio qȝ illꝺ vinculū nō pt ꝯstare nisi ex duobꝫ cōsensibꝫ .s. ti. pxi. tua. et qȝ dicit ħ nō obstat qȝ ille tenetur expectarē nō racōne mrimonij ꝫ rōne sue ꝑmissiōis vn̄ si ꝯtrahēt cū alia tenēt etiā si iuramētū interuenisset .s. ti. pxi. si inter.

A Nobis. noie. scꝫ futuri. qȝ loquitur de spōsalibꝫ. sic .s. c. pxi.

q ¶ Habēt. quousqȝ pueniāt ad etatē ltimā. sic etiā et in voto. xx. q. i. firma. ī. de fri. et malefi. qꝺ sedē. ꝫ pone qȝ dicāt. accipio te in meū ꝛ ego te in meā intēdētes etiā ꝯtrahē mrimoniū. ꝫm̄ mrimonium nō ꝯtrahūt etate ꝓhibēte spōsalia non ꝯtrahūt qȝ nolūt. ff. de spō. quesitū. ar. .s. de of. del. cū sup. et. C. si q̄s alteri vel sibi. multū in est. si in eadē volūtate psistāt vsqȝ ad ltimā etatē mrimoniū pus inutile ratihabicōne tacita vel expssa cōfirmatur. ar. .ī. c. pxi. et. ff. de spō. quesitū. ff. de ri. nup. miorem. possꝫ tn̄ ꝓbabiliter dici qȝ spōsalia ꝯtrahūt iur ptāte lꝫ ea ꝯtrahē nō intēdāt. ī. e. attestacōes. ar. et ꝉ. c. duo. ꝉ

r ¶ Tenētur. s. c. pxi. et .xx. q. i. illꝺ. xxviij. di. de hijs.

a Anticipare. ꝫ. e. c. pxi. et. c. ul. et. s. e. puberes.
E illis. desposantur. et traducūtur in domū postea allegāt im-
noȝé etatē vel violētiaȝ. ratur ut possint ɔiugali vinculo sociari
c Cōiugi. ꝫ solū ɔside- et nō numerus ānoꝝ. s. e. puberes.
d Cōsensisse. qđ facē poterūt licȝ nondū puenerint ad etatē cū
pubtas puenissȝ etatē. pellatur prudētia. ꝫ. e. c. ul. si. C. si minor se
e Malicia. alibi ap- ma. dix. l. iij.
f Excusare. sic. s. e. ti. p-
xi. veniēs. ij. et. c. ɔsulta-
g Cōsensus. l. cōm-
expssus vel psūptus ut si
patiēter cohabitȝ illi ta-
lis violētia trāsit in ɔsen
su. s. ti. pxi. ad id qđ. et. ꝫ.
qui de. vel vo. insinuāte.
et. C. qđ me. cā. l. ij. vel si
carnalis copula sbsequa
tur. ꝫ. de eo q dux. in ma.
quā pol. p adul. sign̄ica-
uit. et. ꝫ. q ma. accu. pos.
A insup. h.
A Testacōnes. fuissȝ.
et ita conatus nō piudi-
cat cū nō habuit effectū
. s. ti. px. c. ul. ubi de h. h.
i Euasisse. cui creditur
in h q ɔtra se ɔfitebatur
. xiij. q. ij. C. i. et. ff. de int.
ac. de etate. C. i. al's stare-
tur vbo viri ut. s. e. ɔtie-
batur. put ibi dr.
k Per testes. qđ facē
poterit non obstāte pb-
licacōne alioꝝ testiū cū
iste sit alius articulus. s.
de testi. fratintatis. et. c.
cām. ij. et. c. ex tenore. et
l Fine. for. l. c. series.
de p sex mēses. ff. de excu.
tu. non tm. ij. ff. de mu. et
ho. ad rēpublicā. et. s. e.
cōtinebatur. ar. ɔ. xx. q.
. i. illud. h itellige si iuue-
nis iste tūc essȝ impotēs
q malicia puenit etatē
qnq. s. e. c. pxi. al's nō te
net mr̄imoniū etiā si cō-
pleuissȝ. xiiij. ānos ut. s.
. e. puberes. dcm̄ est.
m Iuramēto. ꝫ quaē exi
gitur iuramētū cū ipe sit
reus. vi. q. ulti. actor. ideo
defertur ei iuramētū q p
supcō erat p muliere q
cōstabat q cū ipa ɔtra-
xerat ꝛ q aspirauerat ad
carnalē copulā. vn̄ ex h
erat p supcō ɔ illū. sic. s.
. e. ɔtinebatur. dic ut ibi.
qn̄ debeat iuramētū defer
ri reo vel actori quere illđ
. s. de iuriur. c. ul. ꝛ ideo in
tat q poterat eē q post
. xiiij. ānos ɔsensisset i il-
lam et timoē iuramēti ɔfi-
n Etebitur veritatē. h.
Ex lris. desponsata.
ea nō ɔsentiēte.
o Potius. electiue et
nō cōpatiue.
p Per annū. si h fecissȝ
spōte sic tenuissent spon
salia ex pacia ɔsequētis
tpis. s. ti. pxi. ad id. et sic
nō fuissȝ ista mlier audi-
ta quousq alter puenissȝ
ab etatē. s. e. de illis. j.
q Carnaliter. qđ si fe-
cisset stati psumētur ɔsen
sisse. ꝫ. de eo q dux. in ma.
quā pol. p. a. significauit.

etati pximi q potuerit copu-
la carnali ɔiugi minoris eta-
tis intuitu separi nō debēt si v-
nus in aliū visus fuerit ɔsen-
sisse. cū i eis etatē suppleuisse
malicia videatur. ꝫ cuiuscūq
sint etatis se pnt p illatā vio-
lētiā excusaē nisi post violēti-
am ɔsensus accedat. Urba-
Anus cenomon. epo.
A Testacōnes sup causa
mr̄imonij q inter. h. iuuenē et
. g. mulierē vtitur accepim9
et ipis inspectis nobis inno-
tuit q pdcūs iuuenis nondū
duodecimū āni attigeat cū p
fatā. g. accepit vxorē et licet
nisus fuissȝ sic vterq ɔfessus ē
ipam corrūpe mulier tn̄ cre-
dit se vgine euasisse. verū ip
se anteq ad ānū. xiiij. puenis
set a mēorata mliere recessit
q cū. xvij. ānos habeat eadeȝ
p viro sibi vēdicaē ɔtēdit ꝛ ꝫ.
Cōsul. t. t. r. q si mlier p ydo-
neos testes pbaē nequiuerit
q post. xiiij. ānū etatis sue vl'
circa finē. xiiij. āni pdcūs iu-
uenis ɔsensissȝ in eā ab ipo iu
ramēto recepto q post q ad
lītimaȝ etatē puenit ipam hr̄e
nō ɔsensit vxorē ab impeticōe
mlieris eū potes et debes ab-
soluere ꝛ ad alia vota vtriq
dare licētiā trāseudi. T de pi-
Ex lris. t. f. l. sano are.
E accepim9 q puella q-
dam āno. xij. iurata fuit ꝛ de-
spōsata cuidā puero. ix vel. x.
ānoꝝ. ꝛ tpe pcedēte de volū
tate parentū potius q de sua
sicut asserit ad domū pris pu
eri adducta vbi nolēs ꝛ inui
ta minis pentū impulsa morā
fecit p annū ꝛ amplius et tan
dē inde recedēs ad domū ppri
am est regressa et ꝫ. Cū autē
dcūs puer nōdū ad. xiiij. an.
puenerit nec ad eādē carnali
ter accessuȝ habuit. dis. t. t. r.
q si puella ɔmonita ut donec
ɔpleat idē puer annū. xiiij. ex
pectet nō duxerit expectādū
ei fm ea q pposita sūt accipi-

endi aliū virū liberā tribuas
O facultatē. Clemēs. iij.
O Vo pueri wilhelmus ꝛ
wilhelma mr̄imomaliter fuit
ɔiūcti puero. vi. puella vero
vij. ānū agēte qui simil' p tres
annos mālerūt tūc pater pu
elle sbtrahēs eā spōso ipaȝ al
teri. M. noie copulauit cū quo
p. vij. ānos quiete pmāsit ipe
vero tūc reliquit eandē q cre
debat eā aliū virū habere illū
. s. cui pus fuerat despōsata. p-
oꝛ aūt spōsus ad ānos discre
tionis puenēs a pde. tuo ɔtra
hendi cū alia licētiā impetra-
uit q quādaȝ nomie. s. ɔsob-
nā poꝛis in vxorē accepit et
cū ea p aliqđ tps existēs eā
ut ipe fatetur carnalit' nō ɔg
nouit licȝ illa se ab eo ɔgnitā
asseueret. cū aūt pater mēo-
rate. w. cā vidissȝ a sedo viro
relictā pnomiatū. w. cui pus
eā despōsaueāt ɔpulit ut. s. ne
ptem suā oino dimittēt et ad
. w. suā despōsatā rediret qui
postmođ p bienū cohitauit
eidem. Quia igitur quid tibi
faciēdū sit postulas edoceri
hr. r. q impediēte puerili eta
te mr̄imoniū int' wil. et wil. nō
fuit et licȝ idē post q illa nup-
sit alij potueit aliā ducē in vx
orem tn̄ q dictā. s. duxit ɔso
brinā mlieris eius deȝ siue eā
ɔgnouerit siue nō nō debȝ tn̄
cū eadē. s. ppter publice hone
statis iusticiā remanē. nec ad
pmam hr̄e regressum q alte
ri fuit lītime copulata et ꝫ. Cū
vero vir caput sit mulieris et
. w. dicat se nō ɔgnouisse pus
. s. supdictā aliā si voluerit po
terit ducē in vxorē et. s. viro
lītimo copulari. post separacōȝ
vero p vitādo ppli scādalo v-
triq ad tpus ē pnia iniugen
da. si vero lītime ɔstaret ipam
. s. ab eo siue post siue antea
ɔgnitā extitisse neutri viuēte
altero dabitur licētia ɔtrahen
di. remāebit ergo wilhelma
cū. m. imposita ipi. m. ad tps

r Tribuas. ar. ɔ. s. e. de illis. j. et. c. a nobis. so. illđ verū ē qn̄ ctum
est q spōsalia tenuerūt. ꝫ nō tenuerūt ꝛ ideo datur ei licētia cū alio
s Vo. mr̄imomaliter. i. ut mr̄imōialiter iūgēntur ꝛ ɔtrahēdi.
etate aduenīēte scȝ mr̄imomaliter ɔtrahēdo.
s Annos. et ita tenuerūt spōsalia ratihabicōne sequenti. s. e. ex
lris. et q patri in spōsalib9 nō ɔtradicit ɔsentiē vidr. ff. de spon. ꝫ
t In vxorē. quā hr̄e nō potuit. s. ti. pxi. spōsam. l. que pris.
u Rediret. rediit ille pr̄
ad id qđ dānauerat. xx-
vi. q. v. nec mirū.
x Mr̄imoniū. ꝫ spōsa-
lia tūc fuerūt iuris ptāte
q si nō valet ut ago va-
leat ut valē pt. intende-
bant eni obligari ad in-
uicē et ideo interptacō fi
eri dȝ ut res potius vale
at q pereat. s. de si. istr.
inter dilcōs. C. ceterū. ut
dictū est. s. e. a nobis. et
hoc pȝ p sequētia. ar. ɔ.
. ff. de ac. et ob. obligacō-
nū. C. vboꝝ obligacō.
y Iusticiā. q impedit
etiā mr̄imoniū ɔtrahen
dū ꝛ dirimit iam ɔtractū
quare ille wilhelm9 non
pt habē aliquā de ɔsan-
guinitate wilhelme. s.
ti. pxi. ad audiētiā. iuue-
nis. sponsam. et. s. e. ac-
cessit. in si. et. c. lras. in q-
busdā tn̄ sblatae publi-
ce honestatis iusticia ut
i sobole suscepta ex his
nupcijs et i hoc tcio gne
affinitatis ꝫ. di ɔsang. et
a Lītime. l. affi. nō dȝ.
. i. p mr̄imoniū qđ tanq
fortius vīculū soluit spō
salia. s. ti. pxi. si inter. et
ꝫ. de spon. du. c. i. al's nō
ɔtraxit līme q nō debu
it frāgē fidē de qua dȝ a-
gere pniam. ut. c. si int'.
b Caput. sic. xxxiij. q.
. v. cū caput. vn̄ sibi po-
tius creditur q vxori. s.
. e. ɔtiebatur. et. xxxiij. q.
. i. si quis accepit.
c Dicat. satis fuit de fa
cili credēdū q nl iur' ac-
quirebatur alterutri q
siue ɔgnouerit siue non
eam hr̄e nōn pr. ut. s. se
cus si coitus facēt ad p-
bacōnē obligacōis ut
. s. de pba. pposuisti. ꝫ. d
fri. et malefi. c. i.
d Siue aña. post q fue
rit ɔpulsus rediē ad wil
helmā siue añ ɔpulsionē
siue p9 ɔgnouit stepha
e Dabit'. ꝫ qre h cū nā
inter wilhelmū ꝛ wilhel
mā nō fuit mr̄imoniū. pt
dici q ppt' scādalū ut in-
nuit lra pcedēs. vel po-
tius ppt' delictū vtriusq
ppt' spōsalia q p cesserāt
inter eos et sic orta erat
publice honestatis iusti-
cia vn̄ nō poterāt. w. et
stephana vlteri9 carna-
liter ɔiūgi. et ideo phibē
tur q ex cta scia ɔtraxe-
rūt ꝛ carnalit' ɔiūcti fuert
tn̄ si ɔtrahāt mr̄imoniū
tenebit. ꝫ. de mr̄i. ɔtrac. ɔ
interdic. ec. c. i.
f Cū. m. n̄ voluerit eū

repellē ptextu adulterij. ne indicō eccie nullus dz dimittē vxorē
a ¶ Requisito. Nō q si sua cū sit illa pena q̄ nulli est inferēda n̄ p
iudicē. xxxiij. q. ij. sclares. et. C. in h caplo. et. xxxv. q. vi. mltoꝝ. q̄
tūcūqz eē impedimētū sit manifestū. j. de diuor. porro. tūc circa coitū
A distīgue. j. de sen. ex. inq̄sicōm. ītellige ita. quidā iohēs noīe
A D dissoluēdū. accusacōne. h in. ɔtraxit cū q̄dā puella. j. septē
nū ɔstituta tādē ex pte puelle accusabatur mr̄imōium ꝓpter ɔsang
initatē. ꝛ dū vellēt ꝓducē
testes ad ꝓbādā ɔsang
initatē ɔtra illos accusa
toēs excepcōes ꝓposite
fuerūt ex pte viri ut ab ac
cusacōe repellēnt sup h
pnūciauit pp̄a fm q in
lr̄a sequitur. b.
c ¶ Mr̄imonium. si. s. de
resti. spol. ex pte. nec cō
sensit p9. vij. an. q si p9
ɔsensissz tenuissent spon
salia n̄ cōsangnitas im
pedīēt. s. e. lr̄as. accessit.
si. s. de iur. examiata. sic
isti ineptā ꝓposuerunt
accusacōz manifeste et i
deo stati dicūtur repelli
ut h dr̄. vn̄ adhuc pn̄t ꝓ
ponere aptā scz denūcī
d ¶ Accusari. Lare.
bn̄ dicit q pmo debz exi
stere in rerū natura id de
quo agitur. nec an̄ iuris
racō q̄ psona querēda.
. ff. de iur̄ codicil. quidaz
referūt. C. i. sic ꝛ collegio
qd nōdū est nō datur p̄
uilegiū. s. de ec. edifi. ad
audiētiā. ij. nec rēptū da
tur ad lites futuras. s. de
rēp. q nonnulli. nec pt
dici verū qd nūq̄ fuit. de
pe. di. ij. in fi. nec dr̄ mor
tuū qd nondū vixit. xxx
ij. q. ij. qd nō. ubi de h. et
j. de homic. sic ex tuaꝝ.
et testamētū qd nondū ē
rumpi non pt. ff. de inu.
rup. testa. nā ꝛ si sub ɔdi
cōne. ar. ff. de edil. edic.
bouē. C. ul. sic aque que
nōdū apparet nō pt ɔsti
tui aqueductus. ff. si ser.
ven. l. ul. et ei qd nōdum
natū ē nō p̄scribitur. C.
de ān̄a. ex. l. i. C. nemo. ff.
queād. fui. amit. si q̄s a
lia. ubi dr̄ q q̄ diu pari
es non ē huius nō acq̄
ritur al's amittitur. ar. ɔ
q edificio qd nōdū est
p̄scribitur. ff. de serui. ur.
p̄di. si seruitus. C. futuro.
et. ff. de hui. ru. p̄. labeo.
et vsuris futuris p̄scribi
tur. C. de vsur̄. eos. et ar.
. s. de ɔsue. cū oli. so. ve
rū est q rei que nōdū est
nō pt seruitus ɔstitui ut
dicūt pme ɔ cor. pt tn̄ ob
ligacō acquiri de ipa cō
stituēda cū res fuerit in rerū natura. et sic intelligūtur ɔtraria.
e ¶ Denūciari. et ita denūciari pt crimē nondū ɔmissum. xciij. di.
diacomi. ff. de dā. infec. l. ij. imo vnus solus pt impediē mr̄imoniū
. s. ti. pxi. p̄terea. ij. et valet denūciacō in pn̄. nā stati dicūtur malefi
dei possessores. ar. C. de rei ven. si fundū. et in mr̄imonio ɔtrahēdo
id qd certius ē tenēdū est. ff. de ri. nup. adoptiuus. C. i. in fi. et. s. t. ꝓ
xi. iuuenis. ad hāc denūciacōz nō admittitur n̄ grauis ꝛ honesta p
sona. s. ti. pxi. cū in tua. quilibz tenetur ad hāc denūciacōnem. j. de
ɔ gna. spi. tua nos. et etiā admittūtur qui denūciāt famā. s. ti. px. cū
in tua. et de auditu. xxij. q. v. h vidz. sine aliq̄ admonicōne p̄missa.
et nō sic in alijs denūciacōnibz. ij. q. i. si peccauerit. et. s. de indi. no
uit. et est ius cōe q quilibz tenetur et pt denūciaē. j. de clam. despon.

pnīa ɔpetēti q̄ ꝓ sua opiniōe
sola wilhelmam iudicō eccie
nō requisito dimisit. Innoc.
. iij. c. et. p. quōdaz filijs male

A D dissoluēdū b brāte.
A qd factū fuerat inter. J.
et. s. et. J. accusatiōe ꝓ puella
sup ɔsangnitate ꝓposita p̄fa
tus. J. multas exceptiōes ꝓpo
suit p quas nitebatur vos ab
accusatiōe multiplicit̄ remo
uere ꝛ. J. interloquēdo ꝓ nūci
auim9 inter iuuenē et puellā
nec mr̄imoniū nec spōsalia fu
isse ɔtracta cū ɔstet puellam
nondū ad septēniū puenisse
quocirca nec accusatio locuz
habebat cū non essz q posset
lītime accusari. denūciari tam
poterat ɔsangnitas ut inter
dicētur mr̄imoniū ɔtrahēdū
ad denūciationē ergo lītime
ꝓbandā terminū assigmus
saluis exceptiōibz nō solū ꝓ
positis h etiā ꝓponēdis ¶ Ne
vero quicq̄ in puellā interim
attēptetur auc. ap. interdici
mus ne i negocio de nouo ꝓ
cedatur vlterius donec vel a
denūciatiōe cessetur vel ea ꝓ
bata ordie iudiciario ꝓceda
tur. qd si ɔtra interdictū nr̄m
in p̄iudiciū ipius aliquid fue
rit attēptatū id irritū esse dec̄
nimus ꝛ viribz omino carere.

Q I de epo abatēn.
Q Ve nobis exhibite lr̄e
continebāt q quidā filiā suā
circiter. xij. ānos habētez cui
dam nobili despōsauit qui sb
arrauit eādē ɔsensu mutuo ac
cedēte et. J. Quia vero nobis
ɔstare nō potuit cuius etatis
essēt puella cū eidē viro extitit
despōsata cū dicatur q circiter
. xij. annos habebat vtrū ne
prudētia tūc in illa supplēt eta
tem. h̄n̄ dem9 q si puella nu
bilis nō erat etatis cū sepefa
tus vir despōsauit eandē ꝛ eta
tem in ea prudētia non supple
bat ꝓcul dubio inter eos nō
ɔiugiū h spōsalia ɔtracta fue
rūt q̄uis ab ipo viro eadem
fuerit subarrata.

## De clādestina desponsatione.

S Ex ɔci. arelatēsi.
S I quis clam despōsa
uerit aliquā ꝛ mlier
vel vir negat hmōi despōsacō
nem viro incūbit ꝓbatio.

Q Alex. iij. beluacē. epo
Q Vod nobis ꝛ. J. Si ma
trimonia occulte ɔtrahūtur
q exinde lītima ꝓbacō nō ap
pareat hij qui ea contrahūt
ab eccia nō sūt aliquatenus
ɔpellēdi. verū si psone ɔtrahē
tium h voluerit publicaē nisi
racōnabilis cā ꝓpediat ab ec
clesia recipiēda sūt ꝛ ɔprobā
da tāq̄ a pn̄cipio i ecciē ɔspe
ctu ɔtracta. Inno. iij. in ɔci.

C Vm inhibicō b gn̄ali.
C a copule ɔiugalis sit in
ultimis tribz gradibz reuo
cata eā in alijs volum9 distri
ctē seruari. vn̄ p̄de. nr̄oꝝ ve
stigijs inherēdo clādestina
ɔiugia penitus inhibem9. ꝓ
hibētes etiā ne quis sacēdos
talibz interesse p̄sumat. quaē
specialē quorūdā locoꝝ ɔsue
tudinē ad alia gn̄aliter ꝓro
ganda statuim9 ut cū mr̄imo
nia fuerint ɔtrahēda in eccijs

cum inhibicō. bz. sic patz q cū variatur modus agēdi pn̄t op
f ¶ Excepcōm. poni excepcōnes obmisse i pmo iudicō. sic. s. de
testi. veniēs. ij. vn̄ nō obstat. s. de excep. pastoralis. Jo. Sz que fu
erūt hmōi excepcōnes. pt eē q excipiebat vir q accusatores erāt
criminosi vel male fame. vel forsitan dicebat q admonicō nō pre
cesserat. sz in isto casu non ē necē admonicōz p̄cedē. vel forte dice
bat nō sūt admittēdi ad accusandū tāq̄ suspecti q tpe ɔtractus
nichil dixerūt et erāt p̄n
tes qn̄ denūciatū fuerat
mr̄imoniū ɔtrahēdū. j.
qui ma. ac. pn̄t. cū i tua.
g ¶ Interdicim9. ita q si
p extorsionez vel violēti
am quicq̄ fiet in p̄iudici
um puelle siue in iudicō
siue ex̄ nō p̄iudicabitur ei
h ¶ Irritū. quo ad iudi
ciū qd mouetur in p̄iudi
ciū ipius. si. s. de pben. in
ter cetera. sec9 essz si clau
sula nō apponatur licz
pp̄a mādat aliq̄d fieri. s.
de pben. dilcūs. j. et. c. di
lectus. ij. h quid si cōtra
heret mr̄imoniū ɔtra in
terdictū pp̄e nūq̄d irrita
bitur mr̄imōium dico q
non h sepabūtur ad tps
. s. de spon. cū in aplica.
quousqz ɔgnoscatur de
impedimēto. j. de mi. ɔ.
ɔtra int. ec. ex lr̄is. de mu
liere. nā forti9 ē mr̄imo
niū q̄ interdictū pp̄e.

Q Ve sbarrauit. sic. s.
Q xvij. q. ij. si quis vr
ore. et. c. se. et hec sbarra
tio fit q̄nqz p inmissiōez
annuli iuxta illd. annulo
suo sbarrauit me. q̄nqz p
donacōnē aliaꝝ reꝝ vel
alioꝝ insigniū. et qz sit
talis sbarracō interueni
ente cōsensu ut h. q̄n etī
am nō interueniēte h siue
interueniat siue nō dum
modo ɔstet de sbarracōe
p̄sumitur mr̄imoniū do
nec ꝓbetur ɔtrariū. ar. x
xx. q. v. nr̄ates. et. c. femi
ne. xxvij. di. q interroga
sti. et. s. de spon. is qui.
q nichil interest an fo
ris vbo q̄s declaret volū
tatē suam. xliij. di. c. i. ibi
pastorē e recta loqui timu
isse. quid aliud ē dicē q̄
terga tacēdo pbuisse. vl
ibi. vestimēta sacēdotis.
q̄d aliud q̄ recta opari
ubi de h. ff. de l. de quibus.
et. s. de regul. c. penl. ar.
op. ꝛ si fiat a pre p̄sumi
tur spōsalia ut. c. mitte.
h inter spōsos p̄sumitur
mr̄imoniū ut h in fi. nisi
ɔsuetudo in ɔtrariū essz.
ar. s. de p̄sup. illd.
k ¶ Circiter. sic. s. e. cōtie
batur. et. e. attestacōnes. ad modicā quātitatē refertur hec dictio
circiter. et ɔsiles. ff. de v. sig. hec adiectō. an. i femina. xij. ut dixi
l ¶ Nubilis. nō nubilis etas i viro ē. xiiij. s. e. ubi. et ita si nō fuit
talis nō fuit mr̄imoniū inter eos h spōsalia tm̄ n̄ malicia supplēt
etatē ut. j. sequitur. malis ɔcupiscētia. ar. xxxij. q. i. nō eni. alibi ap
m ¶ Prudētia. i. car. pellatur malicia. s. e. de illis. ij. sic eē in delictis
doli capacitas supplet etatē. j. de delic. pu. pueris. et. insti. de obli. q
ex delic. nas. C. in sūma. circa fi. et. ff. ad. l. aquil. h ꝛ si quecūqz. C. i. C.
si mi. se ma. dix. l. iij. si. lxxvij. di. monachus nouicius. et. C. de hijs
qui ve. eta. impe. l. ij. collige q p sbarracōnē ɔtrahitur mr̄imōiū
n ¶ Subarrata. ꝛ ita. verū vel p̄sup tū ut dixi in pn̄. n̄ etas repu
gnet ut h patz. et est h ar. manifestū q si minor in ɔtrahēdo vtatur

Uerbis ptinētib⁹ ad mr̄imoniū ɔtrahēdū ɔtrahit spōsalia. a Si quis. ꝓbacō. q̄ caput ē mlieris. xxxiij. q. vi. non mecū habe. ns. xxxiij. q. v. cū caput. ex. q. i. si quis vxorē. h̄ dixit. h. ex hac līa innuitur q̄ siue vir neget desponsacōnē siue mulier sp̄ viro incubit ꝓbacō. h̄ nō vidi q̄ negātis factū nulla ē ꝓbacō. vi. q. v. actor. ... qui dic̄ non q̄ negat incūbit ꝓbacō. ... viro incumbit ꝓbacō vbi ip̄e negat clādestine ductā eē ... potius negat ... pbare ... ille intellectus nō placz ...

p p̄sbros publice ꝓponātur ɔpetēti termino p̄finito ut. ī. illū qui voluerit et valuerit lītimū impedimētū ꝓponat. ꝙ ip̄i p̄sbri nichilominus inuestigent vtrū aliqd̄ impedimētū obsistat. cū aūt apparuerit ꝓbabilis ɔiectura ɔtra copulā ɔtrahēdam ɔtractus interdicatur exp̄sse donec quid fieri debeat sup eo manifestis ɔstiterit documētis. si quis vero hmōi clādestina interdcā ɔiugia inire p̄sūpserit in gradu ꝓhibito etiā ignorāter soboles de tali ɔiūctōne suscepta ꝓrsus illītima cēseatur de parentū ignorātia nullū habitura sbsidiū cū illi taliter ɔtrahēdo non expertes sciē vel saltē affectatores ignorātie videātur. pari modo ꝓles illītima censeatur si ambo parentes impedimētū sciētes lītimū p̄ter omne interdictū etiā in ɔspcū ecc̄ie ɔtrahē p̄sūpserunt. ¶ Sane ꝑrochialis sacēdos tales ɔiūctiones ꝓhibē ɔtēp̄serit aut quilib; etiā reglaris qui eis p̄sūpserit interesse p triēnū ab officio grauiꝰ puniēdus suspendatur si culpe q̄litas postulauerit. h̄ hijs qui taliter p̄sūpserint etiā in gradu ɔcesso copulari ɔdigna pnīa iniūgatur. si quis aūt ad impediendā lītimaz copulā maliciosum impedimētū obiecerit canonicā nō effugiet vlcōnē.

De sponsa duorum

Augꝰ. de fide pactiōis ꝙ cō= sensus. ¶ Duob; ¶ sensus.

Duobus modis dicitur fides pactōnis ꝙ ɔsensus. si aliquis alicui mulieri fidē fecerit pactōnis nō deb; aliā ducē si aliā duxerit pnīaz d; agē de fide mētita maneat tn̄ cū illa quā duxit. nō eni rescindi deb; tm̄ sacrm̄. si aūt fecerit fidē ɔsensus nō licz ei aliā ducere. si autē duxerit dimittet ipaz ꝙ adherebit p̄ori. Est autem fides pactōis qn̄ aliq̄s ꝓmittit alicui fidē q̄ eā ducet si ꝑmiserit eū rem secū habere. vel etiā ꝑ ɔsensu. Fides autē ɔsensus ē qn̄ ꝙ si nō stringit manū corde tn̄ ꝙ ore ɔsentit ducē et mutuo se ɔcedūt vnus alij et mutuo se susceperūt. Ex bernardo libro. xxx.

Accepisti illā in vxorē tibi quā alter sibi despōsatam

bent amplius admitti q̄ nō videtur carē suspicōne qui ḡ tebeāt admitti post denūciacōz. ī. qui ma. ac. pn̄t vel nō. cū in tua. post mortē etiā admittitur accusacō ꝓpter bona. ī. qui fi. sint le. cam. ... Cōiectura nō q̄ ꝓba. s. de spon. p̄terea. et. c. cū in tua. et. ī. de ɔsang. et af. sup eo. ¶ Clamdestina. s. nō p̄missa denūciacōne ut dictū est. s. ¶ Interdicta. post cām ꝓbabilē allegatā nec finitā. ¶ De tali. sc; clandestina vel interdicta. ¶ Parētes. et ideo nō ꝓdest ɔpio ecc̄ie si ābo parētes sciant impedimentū qn̄ sint filij illegiti. sed quid si vnus scit et alter nesciat. dicit. b. et laur. q̄ q̄tū ad sciētē sūt illītimi q̄tū ad ignorātē lītimi. ar. C. de incest. nup. qui otia. qd̄ nō credo imo lītimi sūt. ī. qui fi. sint le. ex tenore. monstrū eni esset si aliq̄s esset p partim lītimus et partim illītimus. q̄ aliq̄s esset p partim suus partim lib. qd̄ ē non pt̄. ff. d sta. li. si duob;. et h̄ innuitur cū dicit. ābo parentes. ¶ Tales. post allegatū impedimētū. ¶ Pnīa. Nō q̄ puniūt ɔtrahētes et tn̄ nullū sbest impedimētū h̄ illud ideo fit q̄ ɔtrahūt cōtra interdictū ecc̄ie vñ puniuntur nō ꝓpter ipedimētum h̄ q̄ mādatū ecc̄ie ɔtēpsērūt. ī. de ma. ɔtrac. ɔ interdic. ec. c. i. mādatū eni iudicis ɔtēni non d; ut ibi. et. ff. ne qd in lo. pu. l. ul. et ita ē ar. q̄ iudex pt̄ punire illū qui venē ad eius citacōz ɔtemnit. ff. si quis in ius vo. non ierit. l. ij. ¶ Malicōse. q. eni calūniose tenūciat puniatur ut h̄ dic̄. h̄ hec pena arbitrio iudicis cōmittitur. s. de offi. dele. te causis. tn̄ eliēus qui calūniose denūciat ab officio ꝙ bn̄ficō suspēdet. ī. de cal. c. i. ¶ Duob; cōsensus. h̄ est dicē vna fides est despōsacōnis de futuro et altera ɔsensus de pn̄ti. ¶ Nō deb;. tn̄ si duxerit ten; mr̄imoniū ꝙ agat pnīaz de fide mētita ut h̄ d̄r. et. s. de spon. si inter. in fi. ... ¶ Pnīaz forsitā triū ānoꝝ. xxvij. di. si vir. ꝓ spōsalia q̄ sūt minꝰ ... ¶ Sacrm̄. de isto sacro hēs. s. de biga. de. viculi. ar. ff. de fideius. ¶ Uxori. nō obstāte aliq̄ ɔsuetudie in ɔriū. ī. e. c. ul. ¶ Est autē. exponit qd̄ dixerat in p̄ncipio. ¶ Si ꝑmiserit. si de fornicario coitu intelligas ɔdicō turpis ē ideo ꝓ nō adiecta d; haberi. ī. ti. ꝓx. c. i. et. c. ul. vñ si postea rem secum habuerit stati est mr̄imoniū. ī. ti. ꝓx. de illis. et. c. ꝓ tuas. si de lītimo intelligas multo fortius ten; mr̄imoniū si coitus sbsequatur. potius eni vidē hortacō ita q̄ ꝑmittat ei rem secū habē. ff. de tutel. multo. ala. tan. dixit q̄ istud si nō tenetur ɔdicōnaliter h̄ causatiue q̄ in omni mr̄imonio hec cā sc; carnalis copula deb; interueniē saltē quo ad ꝓpositū. xxvij. q. ij. c. cū ergo. v. btā maria. et expone si ꝑmiserit. i. q̄ ꝑmiserit. fi. s. de dec. sigficasti. in verbo si diligis me. laur. dixit q̄ p h̄ q̄ dicit si ꝑmiserit ꝙ c. notat ɔdicōnalē fidē pactōnis. ꝓ hoc qd̄ sequitur. vel etiā ꝑ ɔsensu notat simplicē et absolutam fidē pactōnis. vel ꝑ vtrūq; vocatur cōditio. vel pt̄ dici q̄ p h̄ notatur q̄ fides pactōnis. i. spōsalia sb ɔdicōe ɔtracta duobꝰ modis trāsit in fidē ɔsensus. i. in mr̄imoniū de pn̄ti sc; ꝑ carnalē copulam. vel ꝑ ɔsensū de pn̄ti ut. ī. ꝓx. de illis. et. c. ꝓ tuas. ¶ Stringat. forte ꝑ anuli inmissionē. xxx. q. v. femine. cum eni stringit magne signū dilectōnis est. vel forte alludit ɔsuetudini alicuius loci bernardus.

Accepisti. desponsatā ꝑ verba de pn̄ti. ut. s. c. ꝓximo.

... tractu tp̄is conualescit. s. de electione. q̄ a p̄ncipio. ar. qd̄ ab initio nō valebat. ... sicut. si autē. ar. s. de elec. dudū. ī. ubi de h̄. s. de censi. sciētes. h̄ in p̄ncipio valebat q̄ ad deū licz nō quo ad ecc̄iaz h̄ nūc p̄mo declaratur. sic. ī. de frigi. fraternitatis. in fi. ff. si ser. ven. sicut aūt. C. h̄ ti. ¶ Queritur. ff. de acquir. re. do. adeo. C. qui ... ¶ In inhibicōe reuocata ꝑ illā ɔstitucōz. ī. de ɔsang. nō deb;. ¶ Predecessoꝝ. s. e. c. ꝓx. et. xxx. q. v. c. i. b. tribꝰ modis vno ¶ Clandestina. d̄r clandestinū mr̄imoniū ... qn̄ cū nō habē testes. s. e. ꝓx. secdo cū nō fit cū solēnitate. xxx. q. v. aliter. tercio d̄r clandestinū qd̄ fit ɔtra tenorē huius ɔstitucōis videlicz nō p̄missa tenūciacōne. ten; tn̄ q̄ ad ecc̄iam h̄ filij nati in de tecto ip̄edimento lītimi erūt si sit ipedimētū ut. ī. sequitur. et. s. de spon. cū in tua. ¶ Locorū. ī. qui ma. ac. pn̄t. cū in tua. q̄ quilib; admittūr imo ¶ Uoluerit. quasi publicū crimē videt̄ quib; tenetur saltē tenūciare. ī. de ɔgna. spi. tua. et. s. de spon. cū in tua. ubi etiā de h̄. cōsang ... tn̄ potius admittuntur q̄ extnei. xxxv. q. vi. c. i. h̄ pone mr̄imoniū ɔtractū nulla p̄missa tali tenūciacōne aliquib; ꝑntib; qn̄ ɔtrahitur et sciētib; impedimētū ꝙ nl obiciētib; nūq̄d isti debēt admitti postea ad accusandū vel ad testificādū ɔtra illō mr̄imoniū in vita vel etiā post mortē. vidz q̄ nō q̄ qui sciuit ... nō tebuit. ff. de ac. emp. ... l. i. in fi. q̄ tenūciacō nō fit ꝓpter ignorātes ... licz ɔtrahētes fuerūt in culpa tn̄ sciētes impedimētū fuerūt in solo et solus respondeat culpe. ff. ad l. aquil. ... quare isti factū ē publice non admittitur ɔtradictor. viij. q. i. licet. quare isti quib; videntib; et sciētib; impedimētū mr̄imoniū ɔtractū est nō te-

a ¶ Potest. ar. q̄ ab inicō nō valet tractu tp̄is nō ɔualescat sic. s. de elec. auditis. et. c. dudū. j. et ar. xvi. q. iij. §. pnl. v. q si p̄uatus. et. ff. de re. iur. l. pnl. ar. ɔ̄. s. ti. p xi. c. ij. et. s. de elec. q sicut.
b ¶ Carenā. vulgare est italicoꝝ et dr̄ carena a carētia hoim dicta vel etiā cibarioꝝ nā in illis. xl. diebꝰ includūtur in aliq̄ loco secreto iuxta ecc̄iam ubi nō habēt ɔsortia hoim. h.

Licet. p̄ter. q̄ dr̄ hic habuisti. s. de spon. si inter.

d Judicatū. ɔsuetudo fuit olim in mutiñ. et boñ. ciuitatibꝰ sup h̄ ꝫ contrā est. j. e. c. ul. h.

Usq. ante decisionē. appellacōne eni pēdēte nichil innouari dꝫ. ij. q. vi. §. appellacōne. et. ff. nl inno. ap. pen. l. vna.
f ¶ Irritaē. si. s. de despō. impu. ad dissoluēdū. in fi. Ex quibꝰ colligit q mr̄imoniū ɔtra interdictū ecc̄ie ɔtractū sit oino dirimēdū. xxxv. q. iij. cōtradicimus. et. xxxiij. q. iiij. nō oportꝫ. ij. et. x. di. vides. et. C. de legi. nō dubiū. et. xxv. q. ij. impiali. et. C. qui p sua iur. l. vna. ar. ɔ̄. j. de ma. ɔtrac. ɔ̄ in. ec. c. i. ij. et. iij. so. cū mr̄imoniuꝫ interdicitur ab ecc̄ia aut cā p̄hibicōis est p̄petua aut tp̄alis. si ē p̄petua sepātur a cohabitacōne quousqꝫ ɔgnoscatur de impedimēto q̄ p̄bato sepantur ex toto lata sn̄ia diuorcij inter eos. j. de ma. ɔtrac. ɔ̄ in. ec. de muliere. et sic intelligitur. c. ɔtradicimꝰ. vides. et. l. nō dubiū. et sic intelligere h̄ q̄ dic. c. ad dissoluendū. quo non p̄bato remanebūt simul. si vero cā p̄hibicōis fuerit tp̄alis puta tp̄s in q̄ mr̄imoniū p̄hibetur ɔtrahi p̄pter reuerentiā dierꝫ vel cōsensus de futuro cū alio tūc non deberēt separi ꝫ penitētia eis dꝫ impoīi q ɔtra interdictū ecc̄ie h̄ fecerūt. j. de ma. ɔtrac. ɔ̄ in. ec. c. ij. et ne mādatū iudicis ɔtēptibile videatur si vult p̄t eos separe ad tēpus. et sic intelligitur. c. nō oportꝫ. et. j. de ma. ɔ. ɔ̄ inter. ec. c. i. interdictū eni ecc̄ie nō ē tāte efficacie ut sepetur mr̄imoniū ɔtra illud ɔtractū n̄ subsit causa p̄petua. tn̄ pn̄ia dꝫ semp impoīi siue cā sit p̄petua siue nō p̄pter ɔtēptū ecc̄ie ut patꝫ p iura p̄dcā. j. de ma. ɔ. ɔ. int. ec. p totū. et. s. ti. p xi. c. iij.

Quas dudū. ɔgnouissꝫ. videbat q scd̄us ideo essꝫ pocōr q illi tradita essꝫ possessio sic est in vendicōne ꝛ donacōne. C. de rei vē. quotiēs. et in mr̄imonio sp̄uali. s. de iur. pa. q aūt. et. c. pastoralis. et in obligacōne pignoris. ff. qui pocō. in pig. h̄a. potior. ꝫ non ē ita. imo q̄ potior ē tp̄e pocōr ē iure. s. d̄ maio. et obe. c. i. q iā ɔtractus p̄fectus ē p solū ɔsensū licꝫ cū scd̄o p̄cessum sit ad carnalē copulā que mr̄imoniū nō facit sine ɔsensu ut. j. dr̄. imo vidr̄ ɔ̄. s. de iur. pa. cū autē. et. ff. locati. in opis. licꝫ h̄ circa mr̄imoniū nō stetur ɔsuetudini al's tn̄ s̄uatur ɔsuetudo ut q̄ l'timus ē ad mr̄imoniū cōsuetudo facit illtimū. j. de ɔgna. sp̄i. sup eo. xi. di. nolite. et. xij. di. ... c. i. et. s. de p̄scp̄. cū nō
h ¶ Turpis. sic. viij. di. qui ɔtra mores. et.
i ¶ Metropolim. hec v̄ba sūt. xi. di. nolite. et. xij. di. c. ul. / liceat. et. s. de postul. p̄la. c. i.
... lus ɔsensus facit mr̄imoniū. s. de spon. cū
k ¶ Solus. so... locū. et. xxvij. q. ij. sufficiat.

Quicūqꝫ. frangatur. intellige h̄. c. de ɔdicōne turpi q̄ tn̄ non sit ɔtra naturam mr̄imonij ut. j. e. c. ul. p q̄ intelligo h̄. c. ut puta si furtū fecerit. si hoiem interfecerit talis ɔdicō non impedit mr̄imoniū imo p̄ nō adiecta dꝫ haberi ut. j. e. c. ul. ubi de h̄.

Cum sit. ɔdicōne. ar. ɔ̄. i. q. ij. q̄ pio. et. s. de pac. pactōnes. dixerūt quidā q libtas ē res sp̄ualis et ideo p̄t venire in ɔmutacōe cū alio sp̄uali ar. s. de ser. nō or̄. nullus. vel dic q nō ɔtradicit q monachatus h̄ nō datur sb̄ ɔdicōne ꝫ libtas datur si voluerint esse monachi al's nō erūt isti liberi nec possꝫ ad h̄ ɔpelli. xxxij. q. ... integritas.

n ¶ Fuerat. p̄t intelligi q ip̄e fuerit clicus vel p̄sbr̄ ... nus. xx. q. iij. p̄ns. et non monachꝰ. qm monachꝰ libtatē donaē non p̄t cū nl hēat. liiij. di. abbati nec suū p̄p̄u p̄t hr̄e. xij. q. i. nō dicatis. sꝫ ... in ip̄o ingressu. vel q ... cit ip̄e fuerat. si ip̄e ... et sic planū est.
o ¶ Seruituti. sic g̃ ... q in seruitutē redigi ... si inde exierint ex q̄ ... ɔdicōne liberi facti sūt. ar. s. de ser. nō or̄. de familia. et. c. nullus. et. c. ... epi. et cleri. aut si seruus q̄ quidā ɔcedūt. et ... et. t. dixerūt q hec v̄ba si aliquis ɔtra h̄ fecerit nō fuerūt efficacia ad reuocandā libtatē et sic remanebit iste lib. ... officō ɔpelli dꝫ iussa ... statoris adimplē ar. ff. de manumis. testa. ... et. l. impatores. et ... co adiuuat ad h̄. s. ... illi deferēdi ꝛc. alia ... vidr̄ fuisse quaē iste non reuocatur in suituti ... q cito acceptauit ɔdicionem sunt lib ꝛ monachi et sic monachatū ... deserē nō potuit et si vellet redire in seruitutem imo p̄pa cū ip̄o dispēsare nō possꝫ ut mō chus ... essꝫ. s. de sta. regul. cū ad mōsteriū. i. fi. vn̄ dꝫ ... te exhibe ut nec illi ... rendi mōsterii sit facultas. ex quo eni semel ... monachus s̄p erit monachus et ideo ɔdicō apposita nec p̄t reuocari ... in seruitutē ꝫ ɔpelli ... in mōsterio p̄seuerare ... cus circa alios ɔtractus q̄ reuocari p̄nt si pactū siue modus appositꝰ nō seruetur. j. e. p xi. et ... in hijs q̄ p̄mouētur ad clericatū. s. de ser. nō or̄.

Habueat dimitte illā q nūq̄ p̄t tibi fieri l'tima ꝛ. xl. dies in pane ꝛ aq̄ q̄ carenaꝫ vocāt cū. vij. sequētibꝰ annis penitēas. Alex. iij. salerni. epo.

Licet p̄ter solitū ꝛ. j. ɔ. t. t. r. q si inter viru ꝛ vxorē l'timꝰ ɔsensus interueniat de p̄nti ita quidē q vnꝰ alterum in suo mutuo ɔsensu verbis ɔsuetis exp̄sse recipiat vtroqꝫ dicēte. ego accipio te in meam et ego accipio te in meū siue sit iuramētū interpositū siue nō nō licꝫ mulieri alij nubē et si nupsit etiā si carnalis copula sit secuta ab eo separi debꝫ ꝛ ut ad p̄mū redeat ec. distric. ɔpelli. q̄uis alit̄ a quibusdā p̄decessoribꝰ nr̄is sit aliq̄n iudicatū. Ex de ianuē.

Tua fraternitas nos ɔsuluit et. j. / si archiepo ...
De hijs vero qui corā te sup desp̄sacōne facta p ɔsensū mutuū de p̄nti ɔtrouersiam mouent et appellacōne pendēte quā ante sn̄iam vel ɔgnicōnē cause ad se. ap. interponūt acciput alias in vxores h̄ arbitramur. agēdū ut si amodo i tali casu duxerint appellādū eis in ecc̄ia p̄blice interdicas ne an̄ decisionē cause aliud cōtrahāt mr̄imoniū. et si ɔtra interdictū ecc̄ie publice factū venire p̄sūpserit mr̄imoniuꝫ tam p̄sūptuose ɔtractū poteris irritaē. Jnno. muti. epo.

Tuas dudū ꝛ. j. de ɔsuetudine q̄ diu in mutinē. obtinuit ciuitate vtrū si quis iuraret aliquā ducturū ꝛ citra carnis copulā desp̄sasset si cōsequēter desp̄sasset aliā ꝛ eā cognouissꝫ p̄mo cognita adiudicaretur viro nō que p̄us extitit desponsata ꝛ. j. Ne vero turpis sit ps q̄ suo nō ɔgruit vniūso et ecc̄ia mutiñ. tenē debeat h̄uiliter et s̄uare q̄ bti petri sedē ꝛ suā metropolī sequi viderit et docē. in mr̄imonijs de cetero ɔtrahēdis illō te volumus obs̄uare ut postq̄ inter l'timas p̄sonas ɔsensus l'timus interuenerit de p̄senti q̄ sufficit in talibꝰ iuxta canonicas sanctōnes et si solus defuerit cetera etiā cū ip̄o coitu celebrata frustrāntur. si p̄sone iūcte l'ime cū alijs postea de facto contrahāt prius quod de iure factū fuerat non poterit irritari.

## De cōditionibꝰ appositis in desp̄sacōe vel in alijs cōtractibꝰ

Gre. ɔci. affricano.

Quicūqꝫ sb̄ ɔdicōis nomie aliquā desp̄sauerit ꝛ eā relinquē voluerit dicimus q frāgatur ɔdicō et desp̄sacō irrefragabiliter teneatur. Greg. epo spoletañ.

Cum sit p̄priū et. j. h. p̄sbiter conquestus est

p De familia. et. c. nullꝰ. / stati ɔdicōne adiecta al's ex ... lo admitti nō dꝫ. C. de dona. q̄ sub. mo.
q ¶ Si tātū. talis ɔdicō licita ē in sp̄osalibꝰ ut h̄ patꝫ. / l. ... et h̄ si patri meo placuerit. j. e. ti. sup eo. et. c. p tuas. si tn̄ in modū pene adiciatur ut si ita dicatur n̄ tecū ɔtraxero tibi dabo centū nō valet. s. de spon. gēma. et. C. de spon. l. ul. et. ff. de v̄. ob. ...
r ¶ Cōsensus. tūc eni recedit a ɔdicōne apposita et / l. ... simpliciter intelligitur ɔsentiē. si. s. de despon. impub. de illis. in fi.
s ¶ Carnalis. et p h̄ recessisse vidr̄ a ɔdicōne. j. e. p tuas. et sic ē matrimoniū p̄sūptū ɔtra q̄ nō admittitur p̄bacō in ɔ̄riū. s. de spon.
t Jis qui. et sic duobꝰ modis recedit a ɔdicōne. j. e. c. sup eo.
Erū. q̄libꝫ. i. aliq̄ d̄ quibuslibꝫ. sic. xv. q. i. mlier. ꝛ. i. q. vij. ...
u ¶ Donat. si aliq̄s donet aliq̄d p̄ diū ecc̄ie sb̄ aliq̄ ɔdicōe / ... puta ut illō restituat ticio si ɔsul fcūs fuerit vel ɔsimili vel q restituatur eidē qui donauit vel h̄redibꝰ suis stati tenꝫ donacō q̄ non reuocari nō p̄t n̄ ɔdicōne aduēniēte. sic. xij. q. iij. pōtifices. in fi. ... bet eni in tradicōne sue rei p̄t apponē pactū legibꝰ nō improbatum. ff. de pac. in tradicōnibꝰ. et. C. de ɔtrah. em. emp. l. iij. in fi. et sic

uonacō ſt aſi tne ſic: poſſit ꝑ odicōnes reſoluiſi ſiuerendicōs. a de
pig: illo nos. a. ff. de in die addic. l. ij. ſi bui: mtellectui ſ dicit vbu
q̄d ſit in fine ea cessante vñ exponemter poſita ꝑ odicōne ea modo
vel pactō vñ nota dum inter tonacō, ſ ꝑ odicōne: tonacō ſub
modo tonacō eni ſi ꝑ odicōne facta nō emp̄ adquirēte odicōne
ſue ea mpleta. ff. de odico. et temō. qui fredi. ſ cul. et. l. q̄ſi odicos
ff. locati: mſula. ſ cul. et. l.
p. ſup eo et. o p tuas. et
de ea lino mtelligitur ſi
de tonacō ſſ modo ſtati
mtr: nō reuocatur. q̄ ea
modus ſeruatur modo il
lo nō exrāte pr reuocari
pur dicti et ab mico ſi
hoc dicti ſit ut reuocet
ſi modus nō ſeruetur ut di
cit m ſi. ff. de tonacō. q̄ ſub
mo. l. et. n. et de ea. l. tona
cōne loquitur dc. ista. et
huic tonacōni o eo. q̄ſ
dict. ea cessante debeat
reuocari. ſic ꝑ exponē co
dicōs. i. mō vel pacto. ſ
exponēs. p hanc. ff. de
in mumi. et ea. l. mutua.
et ſic ſic vno nō hoc ſuc
ſin gulis ām ſi facias. q̄
ſi ſimile aliqd ſiue ut alis
mentis modi ſ ſes alio
quin reuocetur tonatio.
tonacō ſſ odicōne ſit. ſic
vno nb vel lego ſi ſſ fec
cerit. vivi ſiu. Dero. q̄
ut modus ē ſ odicō. q̄.
a Reuocari. causa
ſic ꝑ pati q̄ lex in tona
none dicta ſit ari. de ea
reuocanda. ff. de edicti. ob
cimb a. dicta. l legē. et. l. ſi
ut. et. de reuo. to. l. et
q. et. d. de tona. q̄ ſſ mo
di. ar. ff. de rē cam. ve
ra odicōne. ſi ibi nō fuit
dictū ut vēdicō nō valet
ſi nō ſatisfecerit rei pub
licō vibi agit rīn ad in
ter ſeut fiat. q̄ ſuenes
nt. ut. ff. de manumi. l. eſſ
l. tnemia. et ex ſ vivi. q̄
ro tali modo tonacō alie
nari nō poſſit. q̄ ſi fiat
reuocabitur. ſi pone cam
nōtatis alienadi immi
nent puta de nīve. ve
dmpcōē capituo. nū
quid poterit res ita a
benari vel alia. q̄ ſic ita
dica. ſi ne alieneur vel
reuocetur. vivi. q̄ ſic. q̄
talis odicō ne licet alie
nare mēa reproba.
a ure. ff. de pac. l. pnl. et
cuius ſit. excipiuntur a us
re. q. ij. ſ. ſi uis. ar. ff. de
presum ē. q̄ alienari nō
pe exquo. p̄ibentur a tonatore in aut. de aliena. et emp. ff. C. ſ. ſi
ſimas. C. de rebo alie. vel nō alie. l. pnl. et. C. de pac. inter emp. et. vē
l. ul. et. et alij quīdā dicūt. q̄ in tali casu res tali modo ſine odicōe
tonatō licēter alienetur ibi pt alienari primō alias poſſet ſiones
non habēt eccia. q̄ ſi alias habēt non poſſet alienari, ꝑter mb ibi
non ē ſtatō eis ſue tonatō. in quo casu dicūt intelligēdū aut.
C. ſiſſimas. col. ſ. q. ut dic cano. q. ca p tuos. red ꝑ o res eccie
alienātur. vi. q. ij. aurū. Alij dicūt q̄ verius vivi. q̄ res tali modo
tonata ne alienetur alienari nō p̄ cētā. p redēptione capituo. ut
dicit aut. C. ſiſſimas. q. nō in mumtur ſ ꝑ ſuum ōtanū i eo casu q̄
ſi ſ ibi mus. et. o aurū. non loquitur de tali rebo ſ de vasis tali
Sp. nō. ſi pater. ſic. ſ. e. q. vi. ſic q̄ mmumū ) loqui vivi. b
Dembitur ſ ꝑ odicōne fieur ex pcō vel alij o tractus. ff. de obli
bri. emp. hec vēdicō. nec obſtat. ff. de re. mī. actus ſtimi. act. ꝑ eni
ſi non ſuit ꝑ tractus ſ. quasi ꝑ tractus.

diaconē quendam manumiſſe duo mācipia ſub hac cō ditione ut monachi ſiēt. et in eo mōſtrerio ubi ipe fuerat p manere. adicēs ut ſi ea ꝑra facēt ſruitu iterū ſb dēuir. ar. vnū ex hijs hac odicōne de ſpecta mōſtrerii deſeruiſſe et ſe mter clericos ſociaſſe. ut er go ſita eſſe reperentis ſic ꝑ exhibe ut ne cilli mōſterii de ſerendi ſit facultas. et manumiſcētis volūtas nō valeat ꝑ terim. Alex. in panormitano

Ellis et. ꝑ. afego.

Si vero aliqs ſb hmōi verbis uxam ēiū alicui mlieri ꝑ ſtitit. ego te in vxorē accipi am ſi tāti mchi donaueris res piurij nō habebitur ſi eaz nolētē ſibi ſoluē q̄ ſ ſibi dari petijt nō accepit in vxorē mſi oſenſus de pnti à carnalis ſit inter eos. o mirīo ſſ ſecuta.

Erum ci alicui Idem. Necie poſſeſſio queibet inter poſita odicōe donatur a donatore domū poſtea reuoca ri non pē mſi ſoſte tali ſit odi tione collati q̄ ea ceſſante de beat reuocari. Urbanus. in.

Sop eo vero q̄ poſtu laſt verū ille q̄ m quādam mulierē oſenſi ſi parer eius ſuū ſb tare aſſenſum fit ad oſium ādū mrīmonīo ꝑ ſ lencius. Ñnidem q̄ eīo ſenſ liter dici nō poſſit q̄ in alienō arbitrio refuatur ac odicōes ipam canōica nō impro bet mſtituta mſi volūtas pnīs post

e ¶ Arbitrio. vbi eni ſb a tractus ofertur in arbitrio expſſe ſpo ne nō valet o tractus. ſ ille arbitretur. C. de oteas. emp. ſup reto. ſ. ſed tam eīū in alterius voluitate expſſe pmittitur nō valet ut ſi ita di cam. mſtitutio te ſ. fredē ſi tictus voluterit. ff. de ſpō. mſti. ſi quis ſem promiſi. a. ff. de odi. et temō. nōnū ſ. fic nec legatū expſſe pmittitur in alterius voluitate ut ipſe det ſ ut arbitretur bn. ff. de l. ij. l. ij. p. ne ita ſit ſ ut ſi patri ab ſenſ ſi aliq̄ pater ofentiat mutare volū tatem et dē q̄ nullo mō vult illā eīs ſi pater ſſ cōſentiat pater ſſ ignos tās ofentē nūquid e mīī mōnīū inter eos. vidē q̄ ſic. ff. mādats. ſi mādat. ſem. et. a. de ſ. p. ex pre. in. et. a. de. pcur. mandā eo dico q̄ exquo pr con ſenſit o pelli ꝑ ut illātes cipia t. ar. a. de teſp. ō. m pub. de illis. m. ſ. nō ē in ē mrīmonīū inter illos vñ ſi ornabat ēī alia tenebit q. nō ſti oſenſu ñ fit re p ore q̄ pater oſenſit q. nec dēbēt eale prātes in cui oeſſa duta. ar. ff. qō cuiusq̄ vnū. ſſ eos. C. q ſi actor. q. ubi deſt tei mus o ſenſius non ē mrīs mōnīū. b.

b ¶ Improbat. ar. ſ. a. e. et. ibi lo quitur de odīs tione nb non eſta q̄ tū nō eſt ꝑra ſſam mrīmonīū ſ. q. e. cal. ff.

c ¶ Alexādri. a. e. de illis. f ¶ De pnti. fic. a. e. de illis et. ꝑ. o. p. vi.

d ¶ Sequāq̄. fic ſ. facit odicō ap oſita q̄ ſiſpen dit o tractū. vſq̄ ad tpus odicōīs exātis ut. b.

Quum. ſ. a. e. veri.

Ex tnas. negat. ſſ ſtrebatur ſe illā pluries diuerſis tpib o cognouī ſe poſt o tracta ſpōſalia ex tali oſſione. p cedit contra tpū q. nō. pbauit o tracti cōnē ai carnalē copulā.

i ¶ Subſecuta. pluries et diuerſis epibo alā nō vi: teretur bn finiali ei. pba tum fuerit. p mēſ vīr. q̄ poſt o odicōē pnīs cam cognouit. ſ. a. de ſite. m. et. ſponſ. a. d. ſi. e. a. de. p. bac. m pnīa. tota dubia. pba cō nō ſufficit.

k ¶ Preſumendū. Dī ſpre ſumitur ipſū receſſiſſe a odicōne q. nō ē ꝑſumēdū dum aliq̄d receēdē a ire ſuo. a. de renūc. ſup. ſ. ci pcedēs oſenſiū dura re mēlīgat. ar. ſ. d. bap

tiſmo. maiores. in ſi. et ex eo q̄ ꝑmo ultimo o tradixit ꝑſumīt q̄ medio tpe nō oſenſit. ex vñ. di. q. fuit culpe. et. a. de cele. mſ. cum marthe. v. ſ. tic igitur m cēli. et. l. q. i. indices. in fi. et pcedēs voluī eas. p baur. p ſequēs. exvñ. q. i. cū p bellū. ſ. ꝑra ſponſalia dū tione res tradatur et poſtea nō exiſtat odicō res tradita repetit. ff. de cōdi. mdeb. ſſ odicōne. ff. de pi. et como. rei. vē. q̄ ſi. ſ. ꝑrea cōdicōnalis cōſenſus nullus ē ante cōdicō, ex aīe. ff. de ē. ob. ce bere dēb. ſſ nullus poſſit cōſenſus ſolus coitus mrīmonīū nō fa cit. a. ff. pri. et. cul. dicas. ſ. q̄ cōſenſus poſſit de futuro ut pari m fi. ſ. ius ꝑ dba te pnīs expliſit. a. e. p. vi. et ita carnalis copula ſſ ſecuta inducit mrīmonīū ſ ſiuptū. a. de ſ. q. ui. et. a. e. de illis. a. e. ſ. q. v. et fauor e mrīmonīū induceta ſ bec ſ ſiuptū. q̄ p carnalē copulā ipo facto vivi cōſenſū expmē de pnīs et a cōdicōne receēdē ſic p pnīs cōdicō ſ receditur a cōdicōnali. ff. de cōeatā. emp. ſiſ. cul. ſ. quia ſi aī coitū, pdtetur ſe nolle, ꝑer ſſ receēdē a cōdicōe nec illis

procedi.s.de ofi.cii.M.et.s.de ap.sollicitudine. Ter quid si dicā
ot rabo teci si te ý ginē mulnero.viti.ý sit mrimonii.s.e.c.i.e.ý.
c.pxi.et.xxxi.q.vi.sole.q. nec talis error diminuit mrimonii.xx
ix.q.ii.s.i.nec diriimit emptōnes.ff.de otrahen.emp.alioq; c.i.ob
co ý talis odicō nō impedit mrimonii.s.e.c.i. Sic quid si ot rabo
cū aliqua ff.odicōne tenere cū alia pure.tem.mrimonii.si pone
ý potest existat odicō.vitis ý teneat pmiā.q. pmd evitis ar.s.i a
pincipio pure ot rausff.
.ff.qui po.in.pig.b.a.pro
tuo.ar.7. ce fn.fraternita
tis.in.fs.fecus.ē in.mri
mono.q. nō trahitur re
ro.q.ō ab uno nō suit.
q.ti.ri.ad filios leimans
tos retrortrabi vitis.7.qui
fs.fint le.tātra. Set quid si
otrahatur mrimonii.fs
odicōne.q.uno existat
vitis.ice.ac.si pure otrax
isset.ff.de odic.inde.q.fi
.s.fm.ff.mrimonii.ant
ý existat odicō.si tu.e.q
non ē ibi mrimonii.sed
expectatur cū eius.ob
tionis.nic.pmo.ent.e.
fi mcho.ipe otrahit.ei.a
lia tenēt.mrimonii licet
vitetur.q.ex futuro e
tūtu pentet.an fit mri
monii.ut.bint.Io.p.tes
cre.7.de.fig.fraternita
ā. Sp.ōfalibo.ý.ynq
s.ot rahit.si.an carnalē
copulā coitus.pobet.nil
oparetur.q.ñ.est ibi pu
ri.vel odicōnale.q.ēs
firmet.vel ducat ad effe
tales coitus.a.n.pri.c.
ulti.m.fi.ar.q.de.ofir.ex
aminata.ff.
b.ff.Probani.nō.q.otra
cū.ī.merito.acd.q.ēt.ef
.pduxit.cū expsse.nō.p.
bant id ad qd.inducit.
fi obtaere.fic.s.de.pba
mpitina.c.ex.p.p.fatīo.q
veritas.q.ostabat.q.p.p
spōsalia.otracta carnal
copula.suit.fiscum.e.is
tro.q.nō expsse.cōstat.
p.pestes.q.otrahēdō.pa
tris.pcessit copulā.sit.ins
ter.tract.p.mrimonio.p.sispto.cū tam.ess.fundata.intēcō.mtieri.s.
.ff.adicipere.comingi.quod.tū.hic.ssuptū.fuit.de.illo.canōne.ex
.xxi.q.v.solet.e.coalīgi.ñs.ē.q.quēdā.odicōes.ap.pm.pin
mrimonii.licet.q.aure.admittūtur.pūta.fi.cenīū.michi.dereq
fi.pari.meo.placentur.s.e.de.illis.sup.eo.p.nas.bmōdi.ení.ocēs
tiones.hyne.le.sīne.nec.sūt.ora.tam.mrimonii.q.pt.ē.cū.illis.ñs
ne.illis.vīnō.phibēdhoc.ēqd.ab.ēt.omgit.abeēs.de.traīla.mer
corporalia.est.talia.odicō.honesta.q.ē.ē.ēs.ā.mrimonii.ut.cum
sp.tanus.bient.ut.devel.hpetice.sratio.teci.fivis.fieri.pptama.fine
ist.ad.nēmē.mrimonio.xxviii.q.i.nō.opo.rty.e.c.aue.Sūt.e.talie
odicōnes.mhonestē.turpes.de.quibo.ñ.sit.meno.e.illa.q.e.quedas
sūe.ora.tam.mrimonii.ita.ut.illis.apostilis.nō.cenī.mrimonii.de
quibo.ñ.habes.m.pri.c.e.p.dicta.sole.aliqh.Sūt.talie.mhonestē
turpes.aut.impossibiles.ut.ñ.dicatur.otrahēdo.teci.ñ.fuīsū.fecerīs.fi
homicidū.fecerīs.sīe.eni.sūe.turpes.Set.ē.ñ.sit.impossibilius.ut.ñ
dico.otrahēdo.teci.ñ.fecerīs.michi.imperīū.ñ.dignū.cēlū.tetigerīs.
.ff.de.iniusto.rup.ac.l.cū.in.scdo.bmōi.odicōnes.nō.sūt.ñ.ēs.mrig
mōni.et.talibo.intelligūtur.qd.ēt.ñ.ñ.turpes.aut.mrimōsibiles
et.ideo.ñ.apponātur.p.nō.adiectā.habeēt.ēbēt.ut.dic.in.ff.s.e.c.e.
.i.q.vi.de.bmōi.odicōnbo.intelligūtur.et.mrimōnii.tenī.et.fīs.vide
ý.omīs.odicō.q.ēt.otra.natura.ot.ractus.ipsū.impedat.ē.sū.apoīs
tur.e.hec.ē.tacī.ci.tra.debēt.ēt.ē.bona.mrimonii.falte.ā.ad.apoīs
tū.s.fīdes..ples.vīs.cīm.xx.vii.q.vi.o.me.i.tag.p.illas.tres.odicōnes
extīguūtur.illa.tria.bona.q.in.quo.libi.mrimōnio.nōcānio.requīrū
tur.aliter.nō.erit.mrimōnii.ut.ñ.pati.ñ.otra.vīs.x.q.i.c.n.ubi.tu
re.otractu.nō.obs.ñ.ara.odicōne.ñ.natuīā.ot.ractus.et.ar.ñ.s.v.vīs
.ds.diacon.ubi.tem.ordīacō.licy.dicat.se.velle.bre.vxorē.qd.ē.ñ.ob
dīmis.ñ.am. Set.quid.ñ.dicat.p.ñtero.talē.ēligionē.ita.q.p.ssīm
.ipruīrēmē.tum.mrimōnio.vitis.q.tem.monachatus.q.ñ.pri.ñis
o.posita.recessisse.nam.ñ.fi.p.
banū.fit.q.p.ssīt.q.pater.ñ.pa
trīus.viri.o.tractūrere.ipsū.fal
bus.ídē.vīr.mulierē.illā.cū.pa
li.ouīcōne.q.gnouerit.nō.ē.ñ
aliquo.modo.p.banū.q.ānq;
ipe.o.gnouīt.ñ.eandē.pater.e
ius.q.patrius.ot.rahēdē.cuna
sussent. Greg.ix.
.l.odicōnes.otra.ñ.sam
ouīgīn.miseriūr.puta.ñ.alter
dicat.alteri.otrahō.teci.ñ.gre
neracōnē.ý.plis.cutres.vel.do
nec.inuemā.aliā.honore.vel.fa
cultatibo.dīgnorē.ā.ñ.p.que
ñ.adulterā.dam.ter.ra.das.
mrimōnalis.otractus.q.ñ.nicū
q.ñ.fauorabilis.care.effectū.
licy.alie.o.odicōnes.apo.ñtes.m
mrimono.ñ.turpes.ā.impossī
biles.fuerīnt.de.tēāt.ý.pter.fa
uōrē.eius.p.nō.adiectis.bñ.
Quī clerici vel voluentes ma
trimonīū contrahere possunt.
Alex.iv.rem.ē.are
.ē.diacono.q.m.sab
bato.seō.alīū.diacō
nem.vulnerauit.vxorē.dece
pit.hoc.e.pru.r.q.ñ.ostrito.
biliūm.cōdē.ad.eccīāz.redi
tē.voluerit.dimissa.illa.quām
accepit.in.vxorē.an.absolucōe
obtēta.iniucta.sibi.pnia.de.ve
ro.q.excessū.post.cā.pactam
dispēsātiue.poteris.ei.diacona
tus.officū.reddē.e.ñ.ipsēde
vitet.o.ūsacōis.fuerīt.eu.ñ.p.
fbiterū.ordinare. Sub diaco
nū.autē.fue.ivsem.interfecerit
fuīen.o.mrimōnīū.nō.posse.o.
trahē.sacro.q.canonū.cēsūta
dem.o.trat. De.cenoma.epo.
Exliaq.nuaz.tenore.ac
cerpīm.? q.latoz.pnūī
sb.diaconatus.officō.sibinuī?
quādā.sibi.in.oūgūū.copula
ut.quā.eūdē.p.abuīnare.feci
fti.sup.quo.pru.r.in.dūo.mē
damus.mādātes.q.ñ.ad.ordī
nē.trāsire.voluerīt.nbi.post
laudabilē.cūsacōis.ipūs.visū
fuerīt.eū.ad.maiores.ordīes.p
mouerī.oedīas.q.ñ.ad.relig
gionē.se.trāsferre.noluerīt.eū
neqs.in.ñ.diaconatu.mīstrāē
neqs.ad.vlerīores.pmitrās
ordīes.p.mouerī.in.mīoribo
ri.ordīnbo.potent.mīstrāē.
Idem.w.igorīē.epo.
Emimus.7.ñ.ñ.q.ñ
ex.illa.indulgētia.speciali.ipsū.potuit.ab.solui.qd.ē.ventū.
.i.Dispensatiue.et.ita.ēpīpte.ēta.dispēsātē.cū.lenīos.q.
fhuīus.m.sacris.ordīnbo.ñ.otrahāt.e.facto.fe.s.de.cōsi
.ñ.ar.ñ.s.de.diga.mup.ñ.illō.intelligūtur.de.illo.ē.ñ.fcalīū.
vnū.habuīt.de.iure.vxorē.et.in.sacro.otrahāt.ñ.illo.ē.ñ.q.
nonē.dispēsan.ar.ñ.3.q.pxi.so.ut.ibi.5. expīs.pter.bona
.ñ. Interfecerīt.putabat.cū.fo.te.ñ.ar.q.ñ.gēdam.bōnē
amīsīssēt.ordīnē.qd.nōn.ēvertī.q.cancer.mā.mīsīssēt.
uīnur.ut.i.q.i.q.quēdā.vīnō.p.p.otrahē.q.ñ.p.ēt.dīcīnō.ñ.ñ.
ñ.bueñēdū.ff.quido.ex.cau.m.3.fi.Cacō.ne.fīlus.mrimō
tioms.de.ē.ē.q.pīn.ff.qō.vī.aue.ēl.3.fuis.nemo.ēs.dīcīnō.
melior.ff.ad.l.fai.pcta.e.xvi.q.i.legi.fe.mīle.fīlīus.pōlīū
.ñ.gēdīcōis.odicōis.q.p.bonē.ēdas.ff.de.pen.fīre.fī.a.pare.
Canonū.xxxi.di.fi.quis.cōp.e.c.e.illo.e.c.i.de.fcens
.di.cūm.pīcōis.6.ar.5.s.de.cōbabi.de.e.mīl.cēmōnī
Ex.liaz.abuīnē.intelligēdū.ēt.illī.qui.ñ.ēt.ñ.ñ.ñ.ñ.
ut.sep.fac.iūt.mīer.fe.ēs.bmārīgīē.nō.exīgūtur.mmōdīs.
tis.colligūtur.vel.illō.ērca.cōtūbmū.ñ.ipīnccō.cūnīēsīg.mm
.xxxv.q.vi.ab.isto.dic.e.pxi.ubi.dīspūtūr.ē.q.ñ.ñ.ñ.
Mmīstrāē.ar.ñ.s.bus.dēīquentē.ñ.ñ.ñ.ñ.
ie.ñ.bōo.ñ.ie.ut.maiōē.gēīm.facēīlīs.ñ.ñ.ñ.Ilīs.pōnīē.ē.ñ.
nō.vīdēāt.ut.ē.pmīēs.ē.ñ.ñ.ñ.ñ.
cū.talīū.nō.ē.dīspēānū.dū.p.rēuersīonē.ē.pūr.ā.ñ.ñ.ñ.
ocīp.ē.ñ.fōrmādē.i.ñ.c.i.e.c.ut.ōstīnūtur.ē.dō.ñ.ñ.ñ.
ipsō.dīspēēr.ē.ā.alias.sūn.ut.dīspēāre.pōēīt.ut.ē.ōpīs.ñ.ñ.
revōlūtūr.relīgīōnē.ē.nīc.Fauō.ē.relīgīōīs.pōēīt.ē.ōrō.ñ.ñ.
fāre.fīē.3.de.apōsta.c.o.vd.tē.ōsīlīo.lōgūr.cū.ē.ūm.ñ.ñ.ñ.
dīspēāre.ē.ī.ipōūs.q.e.pxi.e.s.de.do.ōīīg.fūīc.ē.ñ.
o.Mīnorīb.ñ.i.bī.plaūit.ý.v.q.vīs.ñ.ñ.ñ.

# IIII

Demmim? Ca. quid.d. pmisit intrare religio; posset enim mrimonii queritur quid iuris ex rndisp.d. pu sequitur in filii
b Profession.e. q. ea.i.o la fac monachis.s.de regul.porrecte vti
in seculo remanē no debuit nec ottabē mrimonii mo opelli.ores
dire ad mls ferāt.s.de regular.ut lib.ii.ti.ar.xxvii.di.q.ii inter
rogasti.ar.xx.vi.q.i.quāt proti. ..bitus nō fact monachis.p.
c Nec habiti.maxie.q. sol.ha. fissio regulari.s.de regular.
quisq; qui se religioni devouit habitu suscepto.p.fessio
nē fecit postmodō sibi aliquas
co pulauerit et cōgēdus ab
ea recedēt ad eccias cui se ob
tulit sine ottradictione trāsitu
rum si nec habitu suscepit
nec.p.fessione fī vōti solumō
fecit.e se ad religionē trāsitu
rū.p.mīsit licet postea mri
mōnii ottaxerit nō ē cōgen
dus ad religionē trāsiēt mri
monialē vōti relandē. Ter
d Consulute ..lucen.epo.
Quod.c.f. quid facīdus
sit de nobili mliere q vellito p
cios.s.abiectis mutauit habi
tu et de manu p.sbriviamē al.
sup sit fīnō renūciauit .p.rnja
nec intrauit dau.tum nec in
manu alicui? epi abbatis vel
abbatisse a sup altare.p.fessi
ē vel obedienā.p.mīsit.postmo
dū vero clapso anno abiecto
religioīms habitu cuēdā.p.
nō ibi mupsit.o sul.e.t.n.q fi
simpler vōti mrimōnii impe
dit ottradēt nō dirimit.c
tractū.ita habitus sine.p.fessi
one suscepius ne cōtrahatur
impedit.nō ottractum nequāq;
dissolut. Term.
Emēs ad pniam niam
m.hremita.p.posite q.j.mu
lier cuidam viro absenti fide
data se mupauit.p.mīsit.p.post
modū audiēs plura de seueri
tate ipsi? .e.noluit ropl'ari.et
itaq; timēt ne illi nubē cōgē
tur mamb.sius vōti ottine
tē.p.mīsit nō ī n locū ārsbem
mutauit quo audito vir sibi
aliā copulauit.s.dos itaq; at
tēdēs tutius ē ut p.fata mu
lier post fidē.e vōtū simplicit
oblati mrimonii ottrahat cp
formēdāms reatū mur ma
m.q.fī plus nō.p.ressit sibi de
fide mentita vōtō violato con
gruā satisfactionē indicēs.e
ei cuiyult in dno nubēdi licē
tiam tribuē nō postponas.
Celestinus in
Ordinis quādē vōti casti
tatis.q.emittēs iuramēs se quan
dam ducturā posteā in vxorē
Vnde.a.f.ma requisiti arbitra
mur q.si simpl.e.vōtū aliqd
deū non minus obligē.q.p so
lemne.p.eo q.iuramēt temere
fīcti.fit simplex cū.apud tū equaliter obligē.cū solēni.j.q.p.g.de
buit cōpelli ut seruet vōtū sic fēm ipsolatibū.a.de spō.ex lis.dicat
q.nō dac.fī.ecēia licētā ottrahēdi.dicē fī.e dic quod cōpatua p
mīsio.ne ddcrtuā.nōe obligat ne ex lia.pati.q.q. in perturbacione
mīm vōti emīsit.ar.xxvi.di.q.ii.gaudēt.vnū atur si licita ottrahē
di.aliō nō daretur.nā vōtū ī mētē suandū i ētā a oingantis.xxx
iij.q.v.q.ō ēo pari.
Rsnsus castitatis
simplicit.s.e.e.p.ex
Apōstolū.q.vidū esse
obtuandū ut sol ēnē qui
faltū ē.q.solēne suauit
posset ottrahēdi mrimōnū
.j.q.pt.ar.fīn fīs.ff.de rer
ro non.xx.vii.di.fī vir.et
fīs ditas.q.ab imico sunt
eqliter obstuanda.e.v.
mag.mēt obligat.q.q.
ē tuaemīt peccat mortal
liter.et die nō mmus.i.
nō mmoi tpe.q.vtriq;
ingēmū obligat.e.vri
usq; fracto ē mortale peg
cati lec vnus mm? pec
cē alio q.ō pati ex mor
n pnia.xx.vii.di.fī vir.e
.xx.vii.q.i.q.unīo.e.
deuōtā.vel.ē cōtigit.ap
adulētā.f.pr.d.oni.mri
monijar.xxvi.q.i.mp
ciag.e.ē fīlē q.ō di.mr
simplicē loquēla.i.ma
mentū nō fīdē deus.dā
xxvi.q.v.mamīs.e.cd
lig.e.ēs.q.ō fī vōtū ei
fīn natum nō dirimē.ma
trimōnū.ē.fīnitū.c.fa
sup.vōto.q.ō fīr mentis
te vōtō simplicī.solēni
vōtē.q.fīt vtriq; vōtū
Solēne.ē.q.ō fīr interue
mētē alicī.ī.ēsp.solēnita
tum.vtēdēt.q.fūscepēd
nem facri.cōdis.xx.vii
di.diacōm.e.lxxviii.
di.q.ii in pnēs.Sed p.fūs
scep cōn.ē fare vestīs.q
.j.q.fūēdo.dari di.d.de
regul.fīt.mm?.e.mas
mes fī ali alijs mcipiata
tate.i.oblacōnē facē.m
ecēia.xx.vii.q.i.vidua
e.q.de regul.vidua.e.q
xvii.bl.q3 interrogasti.ar.xx.q.i.q.j.q.pmtteres.Cerō mōto q.i.q.
.pfessionē tuōrū et se alicui religiōi im mānū abbatis vel abbatis
se vel etiā in manū monachi.s.de regul.fātum?.e.s.o.filiū.e
.j.q.xx.pōtō.ēsdēo.j.quos possīt.p.bari.pfessio fīs nē negātē.q
nē negātē possīt fāt mīē publica scptura.xxvii.q.i.cōmpsi fēm
ne.m.qua scptura.p.fīteatur se velle religiōsus.xx.q.i.vidua.et
tale vōtū impedit mrimōnū ottrahēdū.dirimit.ī ottractū.xx.vii
.q.i.c.i.et p.vōtū suīp.ad.c.nupt.tas.alias.ādtvōtū o.mīte facti.q
quia cōta multas.fīs simplex.ēsīnō vel ēstīnū fīnitū alīs.fōlēs
mitate et tale vōtū impedit mrimōnū ottrahēdū.fīnō dirimit.ī.ami
ottractū quāl dicēt nō.fī ottrahē.p? tale vōtū tū fī ottrahat tem.
.e.ōsīuit.et.c.vemēs.ē.xxvii.q.i.mupciay.cū sequēs.ea.posit
hoc vōtū ottinēte.ci quis hc vouēo o.mētū dat ecīa licētā ottrē
hendi.s.e.c.pri.et.c.vemēs.bec opīo hodie cīs cōīs est et in bac
opione fuit gratianus.xx.vii.di.Cul.et.c.ul.dūg.vēo dīm.e.vōtū
tūm ottīnēte mtēr oīnia vota gratie i pdēt mrimōnū ottrahēdū
.e dirimit.ī ottractū.e.i nullo fīs.ff.mrimōnū pōt vōtū gratie
ottīnēte.q.ad deū.e.fī postea ottrahat.e.tū.fō facto ottrahit.i.mota
litter peccat.e.fī dicit ēsvera fīs vōtū ottīnēte.q.ne teneatur.gne.tē
vōtū ottīnēte.ei dicēvouēo gēnā ottīnētū.q.ē.dicē vōtū.ē.pri
ti.Impropē.ē.ēt vōtū ēse fūt.pmisto.q.p? amui fīne post mortē
uxōris.mēt vouēbo.gēnā ottīnētū.q.ē.dicē vōtū.ē.pnīti.c.fū
turo.q.dicē bug.q.solēnitatē pmīsīē nō fūt.e.ēsa vōtū.ē.sīgna.e.
.pbacōnēs vōtū.ē.vōtū ēsuēcētur in dubiū.ī.o.dīxit.q.fī.aliēs ca
tum ētēa ecīa dicat vouēo gēnā ottīnētū nō solēnitatē vōtū.ī.si
aliquid.te pmīsīē interuēnat.vel.fī postea ottrahat.tem.mrimōnū
ium.b.vēo ottrahat.p.ti.fī cōtra.q.ōb.b.b.magis vōtū nūti.lies em
aliquis nō efficatur mōnachus.bū.fīs.fe obligat ad ottīnētū.pē
pētū.q.vōtū.sīgnē.sēpē obligat.e.ad alia vota.q.vōtū cōmūnē ne

excedit oia alia vota vñ nõ p̃t ꝯmutari in maius bonũ. ar. xxxij. q. i. nuptie. vñ ꝛ si ꝯiugati ꝯtinẽtiã ꝓmittãt eã seruaȩ̃ tenẽtur. xxxiij. q. v. qđ deo pari. hug᷒. ꝯ̃dicit alexãdro. s. e. c. px. cui poti⁹ stãdũ est in h̃ casu. b. vñ v̄sus. Solẽne votũ demõstrãt q̃tuor ista. Ordo sacer sc̃ptũ ꝓfessio p̃stita spõte. Et ꝓfessoꝝ veste suscepta sciẽter. Ordo sacer vestis ꝓfessio r̃ligiosa. Publice suscepta faciũt solẽnia

a ¶ Obseruaȩ̃ ꝙ si p̃us iurasset ꝛ postea votũ simplex emi- | vota | sisset tene qđ dr̃. s. de spõ. ꝯmissum. vidr̃ ꝙ remanebit cũ illa. s. e. ꝯsuluit.

b ¶ Insinuãte. supplicatũ. ꝯtra illa iura. nã a pñcipe nõ ẽ petẽda vxor. xxxvi. q. ij. nullus. et penã deportacõis mẽtur. C. si nup. ex r̃sp. pe. l. i. et ꝙ debẽt eẽ libera m̃rimonia. s. de spõ. gẽma.

c ¶ Mamb⁹. et ita solẽnisauit votũ ꝯtinẽtie tradẽdo se ordini sc̃i augustini in manib⁹ illius monachi ut. j. patz et habitũ ꝓfessoꝝ suscipiendo et ibi p biẽniũ manẽdo.

d ¶ Propa. g᷒ non erat mõcha ex quo p̃t ꝓꝓ̃ũ retinẽ. ar. s. de sta. mo. cum ad mõsteriũ. in fi. cũ tl̄is ꝯdicõ sit ꝯtra sbam monachatus. s. de ꝯdic. ap. c. fi. et. xxij. q. ij. solet. et. c. se. et ar. ff. de ac. et ob. nõ solũ. ar. ꝯ̃. x. q. i. sic q̃dam. et. s. de ꝯdic. ap. c. i. talis enĩ ꝯdicõ ẽ ꝯtra sbam mõchatus vñ ea retẽta impedit mõchatum. quidã tñ dicũt ꝙ ea adiecta tenz mõchatus et ꝓ nõ adiecta h̃ri debz ar. huius l̃re. de h̃ dixi s. de ꝯdi. ap. c. ul. v̄ba ista. in domo ꝓpa cũ omi etiã sua sba. sic expone. i. cũ vsufrcũ sue sbe. olim. scz ante mõchatũ ut de vsufructu illaꝝ rerũ victũ et vestitũ habẽt ĩ vita sua quicq̃d enĩ supest dz eẽ et ẽ mõsterij et si quid deesset suppletur ei a mõsterio. silis enĩ expositcõ habetur. xxvij. q. i. si quis rapuerit. et sic ista erit mõcha et p̃t remanẽ in domo quondã sua cũ vsu rerũ quas ꝯtulit mõsterio. sic. xxvij. q. i. de viduis.

e ¶ Metu regio. | duis. | ar. ꝙ impiũ regiũ nõ sufficit ad iustũ metũ. ar. C. qđ me. cã. ad inuidiã. ꝯ̃. C. e. l. ul. et. xxiij. q. viij. ꝯuenior. silr impiũ parẽtum nõ sufficit. ff. de ri. nup. si p̃re. xxxij. q. vij. omes causacõnes.

prĩam agat et votũ qđ deo fecit studeat obſuaȩ̃. qđ si post ꝙ h̃moi p̃stitit iuramentũ ad nuptias motu ꝓprio ꝯuolasset cũ votũ sit simplex m̃rimoniũ impediat ꝯtrahẽdũ nõ tñ dirimat iam ꝯtractũ nichil ãbiguitatis questio tua ꝯtinẽ vidr̃.

Anno. iij. libonen̄. ꝛ lubicen̄.

Insinuãte | nobili | epis. | mliere n̄ra est ap̃latui reseratũ ꝙ a quibusdã curialib⁹ fuit regi legion̄. ꝓ ipius copl̃a supplicatũ. qđ cũ ad ꝯsangne orũ eius noticiã puenisset ut maritũ recipet ei sb obtestatione regia suggesserũt. ipa vero ꝙ tũc nollet nubere ptestans ꝯsiliũ accepit ab eis ꝙ votũ ꝓmittẽt castitatis qđ in manib⁹ cuiusdam de frib⁹ sc̃i aug⁹. eo fecit adiecto tenoȩ̃ ut in domo ꝓpria cũ omi sba sua remanẽt. Sane in eiusdẽ ordis habitu biennio post pmansit licz id se inuitã fecisse asserat ꝛ coactã nõ tam metu regio q̃ꝫ pentũ ꝛ. j. Tandẽ attendẽs ꝙ inuita votũ emisẽt eo dimisso de pentũ ꝯsilio. p. michaeli publice fuit m̃rimonialiter copulata de quo q̃tuor sustulit filios tpe ꝓcedẽte et. j. Nos igitur attẽdẽtes ꝙ in emissiõe voti qđ p̃cessit nulla vel modica coactõ affuisset quã pacia ꝛ p̄seuerãtia sequẽtis tpis penitus effugauit et ꝙ sbsequẽs ꝯiũctõ potius inqua fuit ꝛ violẽter extorta. m.

f ¶ Coactõ. Nõ ꝙ leuis metus nõ excusat in voto ut h̃. et. s. qđ metus cã. cũ dilci. s̃ꝫ in electõne leuis metus sufficit. i. q. vi. si quis autẽ. silr in m̃rimonio ut vidr̃ ꝙ plena dz securitate gaudẽ ut. s. de spõ. cũ locũ. ff. de ri. nup. si patre. tñ talis dz eẽ qui possit cadẽ in ꝯstãtẽ virũ al's nõ excusat. s. de spõ. veniẽs. et. c. ꝯsultacõi.

g ¶ Pacia. Nõ ꝙ racõe tpis euanescit excepcõ ꝙ p̄sumitur ꝯsentire. i. q. i. constat. s. de spon. ad id qđ. j. de frig᷒. c. i. C. qđ me. cã. l. ij. ff. de ꝯdic. ob tur. cãm. si ob turpẽ. ff. de ri. nup. si pater. vñ v̄sus. Ordo sacre vestes ꝛ votũ religionis. Pblice suscepta reddũt solẽ- | nia vota. |

h ¶ Propositũ. inscia. h̃ excusauit mlierẽ ab adulterio ꝙ ignorãs nõ ꝯmittit adulteriũ. xxxiiij. q. ij. in lectũ et. ff. de adul. l. ul. alioqñ si fuisset cõscia nõ posset postea cũ eo remanẽ. j. e. cũ habẽt. imo plus ꝓdest ꝙ filij de tali m̃rimonio lítimi sũt cẽsendi ꝓpter bonã fidẽ vxoris. j. qui fi. sint le. ex tenore. et. c. cũ inter. et tñ nõ fuit m̃rimoniũ inter eos etiã post mortẽ p̃me vxoris. licz enĩ ista credẽt eũ liberũ ligatus tñ erat et in p̃mo ꝯsensu qui nullus fuit intelligitur ꝑdurare sicut nec m̃rimoniũ ꝯtrahitur cũ seruo licz credatur liber alias nõ ꝯtrahitur etiã si postea manumittẽtur eo ignorãte ꝙ post maũmissionẽ factã manẽdo cũ eo approbaȩ̃ sp intelligitur p̃mũ ꝯsensũ qui erroneus fuit et nõ aliũ vñ m̃rimoniũ nõ ꝓcedit ñ ex nouo ꝯsensu. ar. ff. de offi. ꝓcõsu. obſuare. § ul. imo vidr̃ exp̄ssus. ff. de iur̃ dot. ꝓculus. p̃us dictũ verum est. tñ si mulier vult ꝯpellitur ipam ducẽ ꝓpter dolũ et fraudem illius ut in fi.

q. si p̃missis veritas suffragatur p̃fatã mulierẽ ad male dimissum religiõis habitũ resumẽdũ ꝛ suadũ qđ voluit monere ꝛ inducẽ ꝓcuretis et si opus fuerit p cen. ec. cohẽcere.

De eo qui duxit in matrimonium quã polluit p adulterium

Alex. iij. abbati sc̃i albani.

Propositũ ẽ nobis ꝙ vir quidã vxorẽ habens sibi aliã h̃modi rei insciã copl̃auit s̃ꝫ p̃ma mortua mititur discedẽ a sc̃da ꝛ. j. Licz aũt in canõib⁹ habeatur ut nullus copulet m̃rimonio quã p̃us polluẽat adulterio et illã maxĩe cui fidẽ dederat vxore sua viuẽte vel q̃ machinata ẽ in mortẽ vxoris. ꝙ tñ p̃fata mlier erat inscia ꝙ ille aliã h̃ret vxorẽ viuẽtẽ. nec dignũ ẽ ut p̃dcũs vir q̃ sciẽter ꝯtra canones venerat lucrũ de suo dolo reportz. ꝯsul. t. t. r. ꝙ nisi mulier diuorciũ petat ad peticõnẽ viri nõ sũt aliq̃tenus sepãdi.

I. de abbati de fontib⁹.

Significauit nobis. o. andegauen̄. ꝛ. j. M. q. si tibi ꝯstiterit ꝙ eidẽ. o. tãta vis illata fuerit ꝙ nõ spõte ĩ p̃mã ꝯsenserit nec post p̃stitũ iuramentũ ipam carnaliter ꝯgnouerit ꝓpter h̃ nõ dimittas q̃n ad aliã quã postea in vxorem accepit reuertendi liberã tribuas facultatẽ. alioqñ sibi ne ad sc̃daz reuertatur sb interminacõne anathatis inhibẽs

i ¶ In canonib⁹. xxxi. q. i. c. i. et. ij. et. j. e. ex tuaꝝ. cũ h̃ret. et. c. ul. in fi.

k ¶ Dederat. vel si de facto eã duxit. j. e. cũ habẽt. et supple ꝛ eã ꝯgnouit viuẽte sua vxore al's nõ ipediretur ꝯtrahẽ cũ ea. j. e.

l ¶ Machinata. | c. ul. | xxxi. q. i. si q̃s viuente. et

m ¶ Dolo. | j. e. sup h̃. | s. de r̃sp. sedes ap̃lica. et. xxx. q. i. dictũ. et. j. de cogna. sp̃i. si vir.

n ¶ Mulier. et ita ꝯpellitur vir remanẽ cũ ea si velit ꝓpter culpã ꝛ dolũ ipsius viri ꝛ nõ ecõuẽso. s. j. de adul. c. ij. et ita ẽ h̃ ar. ꝙ ꝯtractus ꝓ pte tenz et ꝓ pte nõ. s. de despõ. impub. de illis. ff. mãdati. p̃t. C. de rescin. ven. l. ij. et insti. de auc. tu. circa pñ. ff. locati. sic empcõ. § interdũ. et. ff. de ac. emp. et ven. iulianus. § si q̃s a pupillo. xxix. q. ij. si quis ingenuus. xxxij. q. v. ꝓposito. et. xxxij. q. ij. aliq̃n. et. xxvij. q. ij. § i. et. xxxi. q. ij. c. i. et. ij. si tñ contrahẽt cũ alia tenẽt m̃rimoniũ et ẽ h̃ verũ ante p̃mũ vel nouũ ꝯsensũ.

Significauit. iste. o. coactus fuit quandam desp õsare in vxorez p̃stito iuramento postea vero ꝯtraxit cũ alia spõtanea volũtate. p̃ma petit illũ in virũ corã ebora cen̄. arep̃o qui eũ ꝯpulit recedẽ a sc̃da p̃stito iuramento donec lis esset iudicio ecc̃ie termĩata inter ipsũ ꝛ p̃mã. lite pẽdente mortua est p̃ma. dubitabat iste. o. an debẽt redĩe ad sc̃dam quã spõte duxerat in vxorẽ. r̃ñdet ꝓpa ꝓut sequitur.

p ¶ Tanta vis. q̃ posset cadẽ in ꝯstãtẽ virũ. s. de spõ. veniẽs. ij. et. c. ꝯsultacõi. fi. s. qđ me. cã. platũ. et. c. cũ dilci. ar. ꝯ̃. xv. q. i. merito queritur. et. s. de iur̃iur̃. si vẽo. Iuramẽtũ istud poterat ſuari sine interitu aĩe g᷒ debuit ſuari ut ibi dr̃. hec nõ habẽt h̃ locum ꝙ m̃rimonia libera debẽt eẽ ꝛ nõ coacta. s. de spon. cũ locũ. et. c. p̃terea. j. requisiuit. gẽma.

q ¶ Cognouerit. si fec ãñ ꝙ | ꝯtrahẽt cũ sc̃da ꝯsensisse vidr̃ vnde ãplius ſam h̃re nõ posset. s. de spon. ad id qđ. et. s. de despõ. impu. de illis. ij. et. j. de h̃ris q̃ ma. ac. p̃nt. in sup. est ar. ꝙ ratihabicõ retro ꝯtrahitur. fi. s. de regul' significatũ. ad fi. i. q. i. ꝯstat. lxiij. di. salonitane. j. de diu. ser. ꝓposuit. et. s. qđ me. cã.

r ¶ Sc̃daz. ꝯsciã hui⁹ facti al's enĩ bñ posset eã h̃re. s. e. c. px. | platũ. |

s ¶ Reuertatur. ar. est h̃ qđ ab inicõ non valet tractu tpis nõ ꝯualescit. licz peruiat ad eũ casũ a quo potuit h̃re iniciũ. insti. de le. § an seruo. ij. q. i. in p̃mis. cõtra pñ. insti. qui testa. fa. p̃nt. § ul. xxxvi. q. ij. c. ul. ar. ꝯ̃. xxx. q. i. ad limina. ff. de ſuit' ut pomũ. § i. xxxiiij. q. ij. in lectũ. p̃ma r̃rica locũ h̃z q̃n ꝑpetuũ sbest impedimentũ. ꝯ̃na adaptãtur ad hãc regulã. multa impediũt faciẽdũ q̃ iam factũ

nõ dirimũt· qꝛ qđ ab inicio lĩtime factũ ex supuenĩẽti negocio delicto nõ mutatur· ff· de iti· actuq; ꝓ· nec enĩ ĩ lege vel canõe illđ exprimatur ut pȝ p ɔtraria que ppetuo ꝓhibetur fieri quolibȝ casu supueniẽte ꝓhibitũ durat ut in ꝑmis ɔcor· et ĩ· e· ꝑxi·

a Sꝑer ħ· copulauit· et eã viuẽte sua vxore ɔgnouit alš nõ ꝓhibẽur ĩ· e· c· ul· et ea sciẽte q̃ hr̃et vxorẽ· sec⁹ ſi ignoraẽt· s· e· c· i· et· ij· et ĩ· ex tuarꝫ· et· c· cũ hr̃et.

b Machiata· xxxi· q· i· ſi q̃s viuẽte· et· s· e· c· i· et intellige cũ effcũ ut dic̃ ·c· ſi quis viuente· qđ dic̃ machinata qꝛ v̾ba cũ effectu sũt accipiẽda· s· de de· non re· relatũ· et· s· de spon· c· ul· de pe· di· i· ꝗ ħ aũt v̾ba· et· ff· qđ quisq; iur· l· i· ꝗ ħ aũt· et ar· ĩ· c· ul· Quidã dicũt q̃ sufficit conatus sine effectu· et suffic̃ q̃ ita sc̃ptũ ẽ· ff· quia a quibȝ ꝓspexit· et ·vi· q· iij· scp̃tũ est· qđ nõ est verũ ĩ· e· c· ul· Quid ſi aliq̃s interficit aliquẽ in bello nõ eo ꝓposito q̃ velit vxorẽ ei⁹ sumẽ nũq̃d pt̃ illã ducẽ in vxorẽ· discas q̃ sic· s· de ɔũſi· infi· laudabilẽ·

c Dederit· xxxi· q· i· relatũ· et ĩ· e· ſigficasti· ħ· Ex lrãꝫ· dep̃hẽsam· ·i· ɔuictã· sola eni deꝓhẽsio nõ sufficit ad ħ ut separẽtur· ij· q· i· c· ij· et ·iij· licȝ sufficiat ad infamiã· ff· de ritu nup· palã·

e Supinduxit· ]Cul. in vxorẽ q̃ fuit cõscia q̃ aliã hẽbat vxorẽ alš nõ nocẽt· s· e· c· i· et ĩ· e· veni·

f Separe ĩ· e· c· ]ens ꝑxi· et· c· ſigficasti· xxxi· ·q· i· relatũ·

g Poterit· acta pnĩa· ar· s· de spõ· cũ in aplica· vel etiã pte pnĩe ſi timet̃ de incõtinẽtia· xxxiij· q· ·ij· in adolescẽtia· ħ· Aꝯm hr̃et· ɔtinẽtia· ħ fit ꝓpter cãs q̃ ħ ponũtur· et qꝛ ãbo ꝓcesserãt in dies suos tñ ſi timẽtur de incõtinẽtia ipoꝝ puta ſi eẽnt iuuenes daretur licẽtia ɔtrahẽdi· xxxiij· ·q· ij· in adolescẽtia· et· c· ul· ħ ɔtra vidꝛ· s· e· ꝑxi· ubi datur licẽtia ɔtrahendi in ſili casu ħ racõ redditur in lr̃a q̃ plus isti peccauerũt q̃ alij vñ plus puniũtur et qꝛ senes vi

i Leo ꝑpa· ]debãtur. ·xxxi· q· i· c· i·

k Plus· sic ĩ· e· c· ul· sed vidꝛ q̃ casus iste non fit alius ab alijs duobȝ de quibȝ hẽs· s· e· sup hoc· qꝛ ſi ducit illã fidẽ datilli et ita idẽ est ducẽ eã sic de facto q̃ fidẽ dare· satis pt̃ dici q̃ iste casus nõ ẽ diuersus ab illis et ħ nõ dꝛ q̃ sit alius oĩno ħ q̃ plus ẽ ħ q̃ ſi fides tñ detur qꝛ ħ pͥmo interueniẽt fides in despõsacõne tali de facto ꝛ postea eã duxit ħ verius ẽ q̃ est tercius ꝛ bñ differt ab alijs qꝛ ħ est fides de pñti ɔhendo cũ ea ɔten⁹ pt̃ ħ in alio casu est tñ fides de futuro· et est ſilis differẽciã sic inter spõsalia ꝛ mr̃imoniũ· ar· ĩ· c· ul· et plus ẽ ħ q̃ fidẽ dare ut ħ dꝛ et plus peccat· ]istud fecit iste ut ei ulterius nõ adhẽret.

l Iuramti· iuramẽtũ· ]nõ sufficit q̃ eã hr̃e nõ possit qꝛ idẽ esset ſi eã nõ abiurasset cũ aliud sb̃sit impedimẽtũ ut pȝ p hãc lrãꝫ· vñ sup

m Triburien· xxxi· q· i· relatũ· et· c· se· ]ple maxie·

des ei licẽtiã ducẽdi aliam in vxorẽ. ¶ De baran· epo.

Sup eo qđ q̃siuisti an liceat alicui cũ ea ɔtrahẽ mr̃imoniũ quã vxore sua viuẽte sibi de fcõ mr̃imonio copulauit· t· r· q̃ ſi adultera est in mortẽ vxoris aliq̃d machinata siue fidẽ dedit q̃ ea defuncta hãc eẽt ducturus fm canones ab eius ɔsorcio ꝓhibetur ꝛ ħ ꝓhibicõ ppetuo ẽ fuãda. ¶ Clemẽs. iij.

Ex lrãꝝ tuarꝝ insinuacõne accepimus q̃· t· uxorẽ suã in adulterio dep̃hẽsam de tui ancessoris assensu abiecit q̃ postmo đ accepit habitũ mõchalẽ· ħ dcũs· t· añq̃ illa decederet aliã supinduxit ꝛ plures suscepit filios ex eadẽ ꝛ ĩ· f· t· ·t· r· q̃ illos debes ab inuicem separe· idẽ vir vero indicta ei de adulterio pnĩa aliã ducẽ poterit in vxorẽ. ¶ Idẽ.

Qꝯm hr̃et vxorẽ lĩmaꝫ ·a· noie ĩ· lator pñtiũ cũ· m· adulteriũ ppetrauit· cũq; super hoc fuisset in ius vocatus abiurauit adulterã ꝛ postmođ iuramẽto ɔtẽpto viuẽte lĩma cũ ea mr̃imoniũ ɔtrahẽ ꝛ ipi diu cohabitaẽ ꝑsũpsit· demũ p̃dicta· a· de pñti luce subtracta memoratus ĩ· cũ adultera p decẽniũ ẽ moratus de qua· x· filios ꝓcreauit. Tale ergo damus ɔsul̃· t· r̃nsũ ut sepentur omĩno ꝛ eis iniũcta pnĩa ppetua ɔtinẽtia indicatur p̄fñ cũ in dies suos ãbo ꝓcesserit et tam diu publice ĩ adulterio ꝛ piurio ex cẽta sciã ꝑdurantes eccã in ĩ graui scãdalo ꝑtur

bauerit. Nosti enĩ q̃ leo ꝑpa statuit ut null⁹ ducat in mr̃imoniũ quã adulterio polluit· et q̃ ħ plus ꝓcessuz fuit q̃ ſi fides ꝑstita dũtaxat fuisset adultere ut defuncta lĩma eam ducẽt in vxorẽ cũ eadẽ etiã viuẽte q̃si mr̃imonialiter mechemechus adherẽ ꝑsũpsit ꝛ sacramẽtũ suũ temẽ violaẽ· qđ utiq; ɔnubiũ ubi etiã nulla intercessit religio iuramenti tã g̾g̾· ꝑpa q̃ tribuit· sinod⁹ detestatur ꝛ vtrũq; hoc mõ ɔiũctum p̄cepit publice pnĩe sbici ac ppetuo sine ulla spe cõiugij pmanẽ nec aliqđ eisdẽ ĩ. et· m· admiculũ afferunt ut sil̃ maneãt q̃ decẽnio cohabitauerit ad inuicẽ ac· x· filios susceperint· cũ multiplicitas ꝓlis ita suscepte magis eorum c̃mẽ exaggẽt· ꝛ diuturnitas tpis pccm̃ nõ minuat ħ augmẽtet· sollicitudis tñ tue intererit ut uterq; liberis suis fm q̃ eis suppetũt facultates necessaria sbministret. ¶ Inno· iij. ¶ Epo spoletano.

Sigmficasti nobis q̃ cũ ·p· ciuis spoletanus quãdaz mlierẽ duxisset lĩme in vxorẽ ea relicta cuidã mẽtrici adhesit ꝛ ĩ· verũ cũ vxor ipsius viã eẽt vniũse carnis ingressa mẽtricẽ cui adheserat despõsauit. Nos igitur inq̃· t· t· r· q̃ ñ alt̃ eoꝝ ĩ mortẽ vxoris defuncte fuit machinatus vl ea viuẽte sibi fidẽ dederit de mr̃imonio cõtrahẽdo lĩmũ iudices mr̃imoniũ supdictum· excõicato muius absolucõis ſi petierit iuxta formã eccĩe impẽsurus.

n Multiplicitas· q̃nȝ tñ fauor filioꝝ despõsacõꝫ induc̃· xxx· v· q· ·viij· de g̾dibȝ· et· ff· de ritu nup· qui in ꝓuĩcia· alš incipit· diuus·

o Minuat ĩ· de ſimo· nõ satis· et· c· se· et· s· de ɔsue· c· ul·

p Intererit· apđ quẽ debeãt demorari filij facto diuorcio hẽs· c· diuor· fac· apđ quẽ mo· de· l· vna· et apđ talẽ ɔmorari debẽt q̃ eoꝝ vite vel sangui nõ insidietur· s· de ɔuer· infi· c· ul· ubi de hoc·

q Scđm facultates· ħ est regulare q̃ fm facultates alimẽta ministrẽtur· ff· de lib· agno· ſi quis liberis· i· ħñ· et· ꝗ ſi quis ex hijs· et· ꝗ alimẽta· et· C· de alẽ· lib· ſi opẽtẽti· et· l· ul· sic ꝛ ꝓcuracõ exhiberi dȝ fm facultates eccĩe· s· de cẽſi· sopite· et ·c· cũ nup· Et nõ q̃ filius minor triẽnio ali dȝ apud matrez maior triẽnio apud p̄rem· C· de pa· po· nec filiũ· et· s· de ɔuer· infide· c· ul· et ar· ff· de liber· ag· ſi q̃s a liberis· ꝗ non tm̃· Illud scias q̃ sic parentes alẽ debẽt filios· i· di· ius naturale· sic et filij pentes ſi egeãt ut in· l· ꝑdicta· ſi q̃s· in pñ· et· ꝗ ſi impubes· et· C· de alẽ· li· ·l· i· et· ij· et· xxx· di· c· i· xxij· q· iiij· inter cetera· tñ recusare pt̃ pater alẽ filiũ iusta de cã· ſi forte eũ accusauerit ut in· l· ꝑdcã· ſi q̃s ex hijs· in ſi· ſi aũt pater et filius egẽt mater ɔpellitur eos alẽ· ut· e· l· ꝗ ul· et· l· pnl̃· et· C· de alẽ· li· auten· queadmođ· et in auten· ut li· ma· et auie· ꝗ illud· coll̃· viij· ſi aũt mat̃ alit filiũ dũ p̄r habũdat pt̃ repetẽ expẽsas ſi ħ fuerit ꝓtestata· ff· de nego· ge· nesenius· post triẽnium tamẽ· ħ hec q̃ dcã sũt intelligũtur de lĩmis vñ ſignãtur ɔ̃ria in aut̃· quimo· na· ef· le· ꝗ ul· et· C· de incestu· nup· aut̃· ex ɔplexu· et· C· de na· lib· auten· licȝ patri· et ĩ· qui ſi· sint le· ꝓuẽnabilẽ· ħ illa ɔ̃ria intelligũtur de rigore iur̃ ciuilis qđ vidꝛ inductuz in detestacõnẽ criminis· ħ qđ dꝛ hic intelligitur de benigtate canonica q̃ vigorẽ sumit a iur̃ naturali· nã educacõ filioꝝ de iure naturali ẽ· i· di· ius naturale· ꝛ ex insticto naturẽ ꝓcedit· vñ ius istđ ꝑfertur ciuili· tñ filij nõ succedent in bonis p̄ris ꝛ illĩ iñ sũt· s· de clãde· despõ· cũ inhibicõ· ꝗ i·

r Sigficasti· adhesit· qꝛ eã nõ dimittebat fuit excõicatus et ideo dic̃ in ſi· ſi petierit absolucõnez ipsi absoluas·

s Machiatus· xxxi· q· ·i· ſi q̃s viuẽte· et· s· e· sup ħ· ]et ĩ· e· c· ul· Idẽ ẽ ſi de facto eã in vxorẽ

t Dedẽit· xxxi· q· i· relatũ· ]ducit· s· c· ꝑxi· et ħ verũ ẽ cũ mulier ista scit illũ aliã habẽ· aliter nõ nocẽt quo iñ⁹ post mortẽ vxoris possit secũ remanẽ· s· e· c· i· ]ɔpelli dȝ· ar· xxij· q· i· p̄dicãdũ· et· xciij· di· diaconi· ħ qualiter pt̃ cõpelli cũ iã

u Si petierit· inmo vidꝛ q̃ ]sit excõicatus hoc mõ ut alij ɔpellãtur ne ei cõicent ĩ· de vsur· post miserabilẽ· Alij dicũt q̃ nõ ẽ absoluẽdus ñ petat ut ista lr̃a satis innuit· qꝛ inpenitẽti nõ datur remissio· xxiij· q· ij· legatur· et· xxiij· q· ·vij· queadmođ· ħ hec nõ ẽ ɔtrarietas qꝛ utrũq; fieri pt̃ ut ille indirecte cõpellatur et sic petet absolui et satisfacier

Temes inscia; si h fuit veru ltime poterit remane cu illo. h. s.
b De nouo ut sic teneat mrimoniu ut ex nuc si illa . e. c. i.
noluerit in eu cosentire als no opellet h vir. s. e. c. i. sic transacto
dolo alterius tm inita ab eo reuocari no pt. C. de trasac. trasactoe.
si. ff. de offi. pco. obseruare. § ul. sic. ff. del. in. l. i. § i.
c Adultere. h ideo dic q et si illa h sciuisset et q hret alia vxore as
dultera dicetur vn no possz ee cu illo pter fide data et q etia plus
fuit h q in vxore e ea dui
xit. s. e. cu habet. h q h
fuit ignoras adulteriu
no omisit. xxxiiij. q. ij. in
lectu. ff. de adul. l. pnl.

Si quis eande. sic p;
q sola fides data vl
tm de facto otrahe non
impedit mrimoniu vxo
re defuncta n ad carnale
copula sit pcessum z sic
intellige oia illa iura q di
cut q nullus ducat i mri
moniu cui dedit fide de ea
ducenda post morte vxo
ris vel cu qua otraxit de
facto. et ita e ar. q volu
tas siue factu n fuerit sbs
secutus effectus no nocet
q no obfuit conatus v;
bi iniuria no habuit ef
fectu. s. de spon. c. ul. ubi
de hoc. et ar. xxxv. q. iij.
extraordinaria. et. ff. qd quis
q iur. l. i. in fi. ar. o xxxij.
. q. v. qui viderit. et. s. de
biga. nup. et. c. ul. et. l. di.
si qs post acceptu. et de
pe. di. i. si qs cu telo. s. de
spon. inueniens. et ide intelli
ge de eo vel ea q machia
ta e in morte alterius. l.
cu effectu ut. xxxi. q. i. si
quis viuente. als solus co
natus no impediret ar.
istius. c. q eade raco vi
detur utrobiq;

Peruenit. de osue
tudine q est iure
canonico approbata. s.
de ec. edi. cu dicat. q sit i
bi p; cu alijs hitare no
debet et etia de iure vete
ris testamnti. xxxiij. q. ij.
hoc ipsu. h in h q viri sa
ni no sequutur vxores vl
ecouso mala erat osue
tudo ut. j. sequitur. et. j. c.
f Caro. h expo . pxi.
situ e. s. de biga. debitu.
g Sine altero. xxxiij.
. q. ij. si qs necitate. et. xx
xij. q. v. si vxore.
h Diutius. h no deter
minatur qtu extedatur
diutius et ideo in arbitrio
boni viri existit. s. de of. del. de causis. et. ff. de iur. delib. ait ptor. p
mittutur tn mariti qnq; ab vxoribus recede z abesse p multa tpa in
fauore tn terre sancte. s. de vo. ex multa. ad fi. diutius qnt extedit
vsq ad biemu. ff. loca. cu dni horreor. qnq; vsq ad qnquenniu. ff. de
sepac. l. i. § qd dicitur. tenetur sequi vxore sic ecouso cu no ad m
i Sequatur. no q vir paria iudicetur. xxxij. q. i. si qs vxore. in fi.
et h cu ex iusta ca recedit als retineat ea maritali ptate. xxxiij. q. v.
cu caput. et. c. manifestu. et. c. noluit. et mulier viru tenetur sequi.
. viij. q. ij. vnaqueq; n ipam trahe vell; ad infidelitate. j. de diuor.
quesiuit. et. c. quato. et. c. gaudemus. vel n efficiatur vagabudus. xx
xiiij. q. ij. si qs ineuitabili necitate. ar. ff. de opi. lib. qd insi. in fi.
k Ministrent. nuquid in eode lecto vel domo morari debet. no debent
ad lectu otinuo opelli h sufficit leproso ut suo debito no fraudetur
h quare no opellutur pcise. xxxiij. q. v. c. ij. Rndeo ideo ne leprosi mi
nus improbi efficiatur in exactone sue vicis tn si sani oino recusa
rent bn opellentur h pmo exhortadi sunt ut h dic. qd in fine pt. et. j.
e. pxi. in fi. nam istud no pt referri ad otinetia q suaderi pt impari
vero mime. xxxij. q. i. integritas. et vna sola cam tm excipit dns. j. c.

TL de mesan. capitulo.
Temes ad pntiam nram
. s. laicus humili insinuacone
mostrauit q cu in ciuitate les
momcen. quada sibi mrimo
nialiter copulasset ab ea rece
dens mesana aduenit ubi. m.
mulier e insciam q alia hret
uxore sibi solemniter copulauit
verum cu eide fuisset pnia iniu
cta ut ad lumbarda rediret vxo
rem z ipe pter h in sua priam
redisset vxore sua inueniens
carnis debita psoluisse ad me
sana redijt ciuitate z sup dce
. m. taq lumbarde cohitauit vxo
ri et. j. licz aute viuente vxore
lumbarda pdcam. m. sibi copulare
nequiuerit in vxore q tn vxo
re defuncta utpote a lege ipsi
us solutus in eadez. m. de no
uo potuit mrimonialiter osen
tire dumodo no pstiterit fidez
adultere vel machiatus fuerit
in morte vxoris. m. q. si e ita ei
dem. s. ut sup dce. m. affcu ad
hereat oiugali licentia oceda
tis. Greg. ix. fratri. R.

Si quis vxore viuente fi
de data pmisit alia se ductu
ru vel cu ipa de facto otraxit
si nec ante nec post lumbarda euis
supstite ognouit eade q uis
utriq; ipor p eo q in h gui
ter deliquerit sit pnia iniuge
da no e tn mrimoniu qd cum
ea otraxit post vxoris obitu
dirimendu. Ceteru tolerari

no deb; si prius vel postea dum
vixerit vxor ipius illa adul
terio polluisset.

De coniugio leprosorum.

DAlex. iij. cantuar. arc.
Peruenit ad nos q
cu hij qui lepre mor
bu incurrut de osuetudie gnali
si a ousacone hoim sepentur
nec vxores viros nec viri vx
ores taliter egrotates secuntur
qm igitur cu vir z vxor vna ca
ro sit no deb; alter sine altero
esse diutius. M. q. ut vxores vi
ros z viri vxores q lepre mor
bu incurrut sequantur z eis co
iugali affectone ministret solli
citus exhortacoibus inducere no
postponas. si vero ad h induci
no poterut artius eis iniungas
ut utriq; altero viuente otinetia
fuet. q si mandatu tuu fuare co
tepserint viculo excoicationis
astrigas. L de baron.

Quoniam nemini licz exce
pta ca fornicacois vxore di
mittere ostat q siue mulier lep
percussa fuerit seu alia graui in
firmitate detenta no e a viro p
pterea sepanda vel etia dimit
tenda. leprosi aut sicotine no
lut z aliqua q sibi nube velit in
uenerint liberu e eis ad mri
moniu ouolare. q siue viru si
ue vxore leprosu fieri otige
rit et infirmus a sano carnale
debitu exigat gnali pcepto
apli qd exigitur e soluendu.

Q pxi. et. xxxij. q. vij. omes causacoes. dns. et. q. vij. aplus.
Roma. fornicacois. xxxij. q. i. dixit. et. c. omes causacoes.
m Lepra. sic pter lepra alter alteru dimitte non pt. s. c. pxi. et. s.
de infrr. queadmodu. h sposa de futuro dimitti pt pter lepra sup
ueniente ut ibi. et. j. c. pxi. . q. vij. hij qui sani. et. q. v. si qs vxor. h sic
n Infirmitate. xxxij. . s. de cle. egro. c. i. et. iij. et. ul. et. ff. de tu. et
cura. nec ille. et. vij. q. i. potifices. ar. o. s. de cle. egro. tua. h ibi solu
o Liberu. cu no . tur.
sit et phibitu q edictu
de mrimoio phibitoru
est. s. de spon. cu apud.
p Precepto. No quod
gnaliter dr gnaliter esse
intelligendu. de ose. di. ij.
ut ostedet. et. ff. de pcura.
pcurator cui. xij. q. i. dile
ctissimi. ff. madati. credi
tor. § lucius. imo etia in
definita gnaliter intelligi
tur. xix. di. si romanor.
et. xxiij. q. v. si no licz. et
j. de psul. q otra. ff. de s
uitu. ur. pdi. si fruitus. et
. ff. de acceptil. pluribus.
ar. o. q indefinita no eq
pollet vniusali. s. de deci
ad audiet. a. ff. del. iij. non
aliter. de ose. di. ij. liquido
Ite otra q gnale vbu re
stringitur. ij. q. ij. omes le
ges. et di. i. omes leges.
et. j. de sen. ex. si vero. § si
vero. et. ff. ad. l. aquilia.
sciam. § qui cu aliter. ff.
de pig. ac. obligacone.
so. vbu gnale intelligen
du est gnaliter put h dr
et in pmis o coro. n cons
stet otrahete vel testato
rem aliter intellexisse de
quibusda. C. d trasac. a
ge cu gemiario. vl n sen
sus no patiatur ut in ul
timis o cor. et qd dr inde
finita equipollet vniusa
h illud regulariter obti
net i iure si lege vel cano
ne non diffinatur. xxxi.
. q. i. q si dormierit. h.
q Excepco. et ideo nos
ex osensu nro excipe no
debemus. ij. q. v. osuluisti.
et. l. v. di. si euangelica. et.
lxi. di. miramur. vij. q. i.
scpsit. vi. q. iij. scptu est.
et. xxxi. q. i. q si dormierit
et. s. de trasac. inter co
palia. ar. o. de ose. di. ij. li
quido.
Litteras. debet. sic g
pati q lepra supueniens
soluit sposalia de futuro
et eade racoe quelibz alia
enormis deformitas ut. s. de infrr. queadmodu. secus in mrimo
nio de pnti. ut pz ex pxis. c. s. e. et. c. queadmodu. Ite ar. q ea que
de nouo emergut auxilio indiget. ff. de inter. ac. de etate. § ex ca. et
. s. de of. del. insinuate. et. ff. ad vell. si mulier in iure.
r Dignu est. in xpo ihu. i. in fide xpi suscipienda.
t A sacramntis. que suscipientis ca oferutur. ut baptismus co
firmaco sacrm eucaristie viaticu pnia. ab istis sacris nullus fidelis
deb; excludi imo tenetur ea recipe. j. de pe. et re. omis vtriusq; sic a
mrimonio nullus dz excludi q edictu de mrimonio phibitoru e
. s. de spon. cu apud. secus de alijs sacris. ut ordo q racone alior da
tur qm nullus huius dz ordinari pter dni volutate. s. de ser. no ordi.
cosuluit. et p totu titulu. nullus illtime natus. s. de fil. psbi. c. i. z p to
tu ut h pbatur. i. q. i. § si g sacra. et. § ecce si clericus.
u Remouendus. in aut. de monachis. § hinc aute. coll. i.
x Ante seruos. nec etia inter liberu z ancilla si otrahe voluerint
scienter. xxix. q. ij. si quis ingenuus. et. j. c. pxi.
y Dissoluenda. oiux eni a oiuge separi no deb;. C. coia vtriusq; iu.
possessionu. ptus tn apud dnm acille remaet. ff. de sta. ho. l. et fuor.

a Secundum. C. si dñs fuiculi exigit et vxor petiti pelle a viro eorum tpe bño e potius obediendu. dicit quidā q potest obediendu dño si quidem fornicatio sit mentatur vel mag judiciu fiat vxori si pos eum vitare vxori jus reddat debiti cui p si nulli judiciu vel fales modici fiat dño, qt mora modici tpis. ff. ff. iudi. ff. delatori. si forte licet q velle eu ducē ad eēnea remotas tpi forte i grecia. dicit

cui precepto nulla in ñ casu exceptio mutetur. Urbanus. iii. Lectera. j. ego postulasti vtrum si post spsalta de futuro interlimas personas ornata a viro mlier tradiuatur alter eor. lepre morbu incurrat alius ad osima dā copulā maritale opelli dbeat. Hudemus q ad eā accipiēdā cogi non dr. cui nō dū inter eos mrimonium fuerit consumatū.

De nato ex libro ventre.

Adrianus spa salzburgen. Ignis e. j. Laicep. Sane iuxta vbia postoli fiēs spo ibus neqs lib neqs fuus e a sacris eccie remouēdus ita nec mesers os mrimonia debēt ullatenus, p hiteri. et si ortadicē tibo dnis. i mutis otracta sit erit nulla racōne suit. pter ñ dsoluēda. debita tnā o fuera fuicia nō debēt minus. pr ñs dnis exhiberi. Alex. in spoli tow. p ori mortarien.

Respoluit nobis. m. mulier q cū vir eius cū ea dium pmālsset nota eō dicētis obiecit asseres eā esse ancillam quā libra eē credebat cū ea duxit in vxorē e. j. Q. q. si cōstiterit q ide vir pfatam mlierem post q. ista audiuit esse ancilla cā alia uter o gnouit ipsū mon cōne pmisla opellas ut ea sic vxore maritali affectione pracder. si vero aliter fuerit. i sniam diuorcii. pferre on gnat mulieri pecuniā quā pfato viro. p dote dedit restituendū. C. si quādōmū. fuitic ēt q nāqmūis. C. te de sta. defunc. si pater. et. li. 4 ff. ut ingratis de facto. Libratis enim multa oera rigore eiuris statuta. C. cōis de mammil. l. i. s. 2. p. dāc. ex pris. e. s. de re iud. c. ul. xij. q. 3. cū ex pro. mit. qd bñ potuit. s. e. g. potuit. e. xxv. q. 2. Nā nam sepa quis mgenius. q. erratis nullus ofensius est. e. c. q. 1. q. 5. is ita. e. ff. ff. iur. i. o. in. ff. j. errore. e. c. de iur. e. fac. ig. nō idcirco.

C. Facto puta carnaliter ognoscēto q p ostēp. mulleri. illi. e. à alia. s. e. apostut. xxi. s. q. 1. ñ. q. mgenius. s. e. de codi. apte illis. e. s. de spon. is qu. e. ita ipo o facto mrimonii. o. trab iur fic. xv. bo. xxxij. q. 3. honorār. ff. de spon. ñ que. Tē pj. ñ q mrimonii qd nullū est tractu tpis ofirmat. fic. s. de bñ pon. mpub. lisas. accessit. e. s. e. apos fuit. ff. de nātu mp. ñ. q. 3. ostrariū q vba necessa fms. s. ñ. spō. tue. e. s. ñ inter. et de ofe. di. in. cū. p. puaiis. In bns q log pnt necāria fuit vba. ff. de jn. mutu. ñ. in solūtēo mrimonio requiritur ex ppsius ofensius. ff. de rittu nup. in eo. pterea pot cō sensus nō facit mrimonii. q. nullus fuit ñ inutus requiritur. s. de eo q duxi in ma. quā pol. oyemēs et. c. i. e. ita vidā aius quis p natura ñ monius expmatur. ñ. s. de bap. maiores. in. ff. ff. de pcar. ff. ñ manēte. ff. de arbi. ff. cū bles. in pri. et. l. ab eo. q. pnl. et. ff. de v. obli. l. 4. q. adicit. dicas q. te feō tic ora bitur mrimonii qui aliq vba pofferit ad pnsaliaq et mrimonii licq tic nō bab ēt effcm pofter vel ipo feō ora bitur mrimōiu fuit spōsalia. s. de desp. ñ. impub. lisas. accessit. et. ff. de spō. ff. q. que pris. r. i. ralemr imo mi. p. ligtri appellatur. a. de spō. is qui. ñ pone q aliqs o ataxit cā ancilla ignorāter. et bis posta illam est. ñ mammitat. vxo ignorāte nūqd e mrimonium. dico q nō. q. adhuc omn sed batur et ex pmo ofensiu q. nullus fuit ar. C. ad vell. qui ainis. et. l. si mulier. ij. ff. de mio. l. iij. C. fcio. Tē ñ dnis ancillā ag libera aliqui mādat in vxorē qui liber est eo ipo intelligitur et desisse liberare. m aut. de mp. C. si vero ab inico. coll. iij. Si pone libera mrtaxit et eō qui erat bat liberū posta fcuit illi et servi ñ omnius vnde et ei co. s. ille non vult remanē. oxta io. q. nō q. ñ mrimōmū ñ ille ex cō pelli ex. q. vult eō eo. ē. ff. s. de eo. q. duxi in ma. quā pol. p. adul. c. i. q. 3 verū creo. Porro ex. libera fallie ñ in casto. xv. q. ul. ad mulie. Tē ñ alio casu. xxxij. di. eos. Tē ñ alio ñ. de nūs. i. ita quoridam.

Documētis. q. dicebat mulier ista se fore de mamm ñ sō ema rās fuie quedā mrtuma q. fore ofēdit ipe quibo mstrum ēts sta bitur ñ. et. p. ecclie ottaria mstrumēta ofēdantur et sic ē ar. q. ins trumēta p aliud mstrm pē reprobārit et p alias ētā. p. bacōes posterie eccia reprobare bmōi mammitā. m Ab eccia. xxx. vn. di. li n Cuerī. ar. q. nō dedo ad fcaū q tuneor aliū. p. bi d. 1 bertos.

a Secundum. C. si dñs fuiculi exigit et vxor petiti pelle a viro eorum tpe bño e potius obediendu. dicit quidā q potest obediendu dño si quidem fornicatio sit mentatur vel mag judiciu fiat vxori si pos eum vitare vxori jus reddat debiti cui p si nulli judiciu vel fales modici fiat dño, qt mora modici tpis. ff. ff. iudi. ff. delatori. si forte licet q velle eu ducē ad eēnea remotas tpi forte i grecia. dicit

cui precepto nulla in ñ casu exceptio mutetur. Urbanus. iii. Lectera. j. ego postulasti vtrum si post spsalta de futuro interlimas personas ornata a viro mlier tradiuatur alter eor. lepre morbu incurrat alius ad osima dā copulā maritale opelli dbeat. Hudemus q ad eā accipiēdā cogi non dr. cui nō dū inter eos mrimonium fuerit consumatū.

De nato ex libro ventre.

Adrianus spa salzburgen. Ignis e. j. Laicep. Sane iuxta vbia postoli fiēs spo ibus neqs lib neqs fuus e a sacris eccie remouēdus ita nec mesers os mrimonia debēt ullatenus, p hiteri. et si ortadicē tibo dnis. i mutis otracta sit erit nulla racōne suit. pter ñ dsoluēda. debita tnā o fuera fuicia nō debēt minus. pr ñs dnis exhiberi. Alex. in spoli tow. p ori mortarien.

Respoluit nobis. m. mulier q cū vir eius cū ea dium pmālsset nota eō dicētis obiecit asseres eā esse ancillam quā libra eē credebat cū ea duxit in vxorē e. j. Q. q. si cōstiterit q ide vir pfatam mlierem post q. ista audiuit esse ancilla cā alia uter o gnouit ipsū mon cōne pmisla opellas ut ea sic vxore maritali affectione pracder. si vero aliter fuerit. i sniam diuorcii. pferre on gnat mulieri pecuniā quā pfato viro. p dote dedit restituendū.

C. si quādōmū. fuitic ēt q nāqmūis. C. te de sta. defunc. si pater. et. li. 4 ff. ut ingratis de facto. Libratis enim multa oera rigore eiuris statuta. C. cōis de mammil. l. i. s. 2. p. dāc. ex pris. e. s. de re iud. c. ul. xij. q. 3. cū ex pro. mit. qd bñ potuit. s. e. g. potuit. e. xxv. q. 2. Nā nam sepa quis mgenius. q. erratis nullus ofensius est. e. c. q. 1. q. 5. is ita. e. ff. ff. iur. i. o. in. ff. j. errore. e. c. de iur. e. fac. ig. nō idcirco.

C. Facto puta carnaliter ognoscēto q p ostēp. mulleri. illi. e. à alia. s. e. apostut. xxi. s. q. 1. ñ. q. mgenius. s. e. de codi. apte illis. e. s. de spon. is qu. e. ita ipo o facto mrimonii. o. trab iur fic. xv. bo. xxxij. q. 3. honorār. ff. de spon. ñ que. Tē pj. ñ q mrimonii qd nullū est tractu tpis ofirmat. fic. s. de bñ pon. mpub. lisas. accessit. e. s. e. apos fuit. ff. de nātu mp. ñ. q. 3. ostrariū q vba necessa fms. s. ñ. spō. tue. e. s. ñ inter. et de ofe. di. in. cū. p. puaiis. In bns q log pnt necāria fuit vba. ff. de jn. mutu. ñ. in solūtēo mrimonio requiritur ex ppsius ofensius. ff. de rittu nup. in eo. pterea pot cō sensus nō facit mrimonii. q. nullus fuit ñ inutus requiritur. s. de eo q duxi in ma. quā pol. oyemēs et. c. i. e. ita vidā aius quis p natura ñ monius expmatur. ñ. s. de bap. maiores. in. ff. ff. de pcar. ff. ñ manēte. ff. de arbi. ff. cū bles. in pri. et. l. ab eo. q. pnl. et. ff. de v. obli. l. 4. q. adicit. dicas q. te feō tic ora bitur mrimonii qui aliq vba pofferit ad pnsaliaq et mrimonii licq tic nō bab ēt effcm pofter vel ipo feō ora bitur mrimōiu fuit spōsalia. s. de desp. ñ. impub. lisas. accessit. et. ff. de spō. ff. q. que pris. r. i. ralemr imo mi. p. ligtri appellatur. a. de spō. is qu. ñ pone q aliqs o ataxit cā ancilla ignorāter. et bis posta illam est. ñ mammitat. vxo ignorāte nūqd e mrimonium. dico q nō. q. adhuc omn sed batur et ex pmo ofensiu q. nullus fuit ar. C. ad vell. qui ainis. et. l. si mulier. ij. ff. de mio. l. iij. C. fcio. Tē ñ dnis ancillā ag libera aliqui mādat in vxorē qui liber est eo ipo intelligitur et desisse liberare. m aut. de mp. C. si vero ab inico. coll. iij. Si pone libera mrtaxit et eō qui erat bat liberū posta fcuit illi et servi ñ omnius vnde et ei co. s. ille non vult remanē. oxta io. q. nō q. ñ mrimonii. m ille ex cō pelli ex. q. vult eō eo. ē. ff. s. de eo. q. duxi in ma. quā pol. p. adul. c. i. q. 3 verū creo. Porro ex. libera fallie ñ in casto. xv. q. ul. ad mulie. Tē ñ alio casu. xxxij. di. eos. Tē ñ alio ñ. de nūs. i. ita quoridam.

Documētis. q. dicebat mulier ista se fore de mamm ñ sō ema rās fuie quedā mrtuma q. fore ofēdit ipe quibo mstrum ēts sta bitur ñ. et. p. ecclie ottaria mstrumēta ofēdantur et sic ē ar. q. ins trumēta p aliud mstrm pē reprobārit et p alias ētā. p. bacōes posterie eccia reprobare bmōi mammitā. m Ab eccia. xxx. vn. di. li n Cuerī. ar. q. nō dedo ad fcaū q tuneor aliū. p. bi d. 1 bertos.

et qui defendē me tenetur me nō dꝫ impugnare · ff · si ꝑuit⁹ vē · l · alti⁹ · ff · de odic · indebi · frater a frē · et · xxvi · di · vna tm̄ · et · xxv · di · c · ul · et · xi · q · i · silucster · ff · de fideiuſ · tutoꝝ · et · xlij · di · c · i · ff · de admi · tu · q̄tiens · c · ij · ff · de neg · g · si pupilli · c · videamus · secus in marito q̄ aliosab vxore ꝓhibē dꝫ · iij · q · vi · q̄ uis · ſo · in ꝑmiſſo gn̄ali ſupplerur ñ ſit tale factū qđ ſibi ſoli ex officō ꝯpetebat.

Trū autem filij · ſcꝫ duoꝝ cōpatrū.

b Posterius · ꝑmus canon ē · xxx · q · iij · post ſuſceptū · et dꝫ eē paſcalis ꝑmi · licꝫ in quibuſdā libris dicatur paſcalis ſecūdi · canō poſterioꝛ editus ē · e · c · et · q · e · ſup quibus · qui corrigit ꝑmum ut h̄ dic · ſꝫ canon iſte ita ꝑt legi q̄ teneat, put ibi exponitur · ſꝫ alex · aliter illū intellexit ut h̄ pꝫ.

c Scādalū · hug · dicit q̄ alexander male dixit h̄ q̄ innuit h̄ q̄ lḡime cōiūcti debeāt ſepari qđ eē nō dꝫ ꝓpter iniquā ꝯſuetudīe vel ſcādalū q̄ a deo ſūt ꝯiūcti et quos deus ꝯiūxit hō nō ſepat · xxxij · q · ij · quos deus · et ē ar · p eo · s · ꝺ ſpō · du · c · ul · ubi nō ſtatur ꝯſuetudini ſꝫ potius iuri · ar · ꝺ · q̄ cōſuetudo reddit pſonas lḡimas ad ꝯtrahēdū illegitias · ꝺ · e · ſup eo · et · s · de cle · ꝯiu · cū olim · et ar · xxxij · di · placuit · ſo · ꝑt dici q̄ h̄ locū hꝫ i mr̄imonio ꝯtrahēdo ut ꝓpter ſcādalū i pediatur mr̄imonium qđ alſ lḡimū ē ſꝫ nō dirimit iā ꝯtractū ꝓpter ſcādalū et h̄ ſatis pꝫ ex ꝯſultacōne · et nō dic alex · q̄ ꝯiūcti ſepentur ſꝫ rñdet q̄ ꝯiugi nō debet ſi ſcādalū eſt · nā multa fieri ꝓhibētur facta tn̄ manēt · s · de iurīur · queadmodū · et · s · de regul · ad aplicā · et · xxx · q · v · c · ſꝫ obicitur · et ar · xv · q · i · c · ul · vel dic q̄ ꝓpter ſcādalum derogatur iuri ut ꝓpter ſcādalū ſepentur licꝫ de iure nō debēnt ut ꝺ · e · ſup eo · ſꝫ ꝑmū veri⁹ vidꝛ q̄ ꝓpter ſcandaluꝫ mr̄imomū qđ deo auctore in paradiſo inſtitutū fuit p ecciaꝫ diſſolui nō dꝫ · xxvi · di · deinde oppomitur · et ita remanꝫ cōtraria illa dec · ſup eo · ſꝫ i tellige h̄ ꝑut ibi ſoluitur ·

d Vir · inſtitutū · xxx · q · i · c · i · et · ij ·

e Statuerūt · xxx · q · i · dictū · de eo · ad ſimia ·

f Subtrahere · ſꝫ nunquid ꝑt exigere · ꝑt dici q̄ ille qui hoc fecit ignoꝛāter poterit reddere et exigere q̄ non peccauit · qui vero ſcienter ſatis vidꝛ q̄ nō dꝫ exigē ſꝫ reddē tenetur · tn̄ nō inuenim⁹ ꝓhibitū in hoc caſu q̄ non exigat ꝗ nec nos ꝓhibeam⁹.

g Ignoꝛātia ꝓbabili alſ nō excuſaretur a pccō · s · de eo q̄ renū · epi · c · i · in fi · et · ꝺ · de cle · ex · mi · aplice · et ē ar · h̄ q̄ ignoꝛātia excuſat ut ibidē · et · i · q · iiij · c · ul · et · viij · di · ꝯſuetudo ·

h Patrocinari · s · de eo q̄ dux · in mſi · c · i · et · ꝺ · de collu · audiuimus ·

i Dixxx · q · i · dictū · et · s · de ſꝫ p · ſedes aplica ·

Sup eo · alterū · s · e · c · i · et · xxx · q · iij · ſup quib⁹ ·

k Separe · q̄ ꝯtra canōes ꝯiūcti ſūt vñ ſepandi ſūt · x · di · vides · et · c · de le · nō dubiū · et · xxxv · q · iij · cōtradicimus ·

l Metropolitane · ſic · xij · di · de hijs · ſꝫ ꝺ vidꝛ q̄ ꝯſultacō romane eccie potius ſit ſequēda · de ꝯſe · di · iiij · de trina · xi · di · qui neſciat · in fi · ꝺria intellige de forma ſacroꝝ ꝑuāda quā quilibꝫ tenetur ꝑuare et credē, p ut tenꝫ romana eccia · ꝺ · de hreti · ad abolēdā · i · ꝶñ · Iteꝫ eſt ar · q̄ ꝑus recurrendū eſt ad cōſuetudinē metropolitane eccie q̄ aliaꝝ ad quarū cōſuetudinē recurrendū eſt · s · ꝺ cenſi · ſup eo · de ꝯmū ad romanā · ar · ff · de le · de quib⁹ · vel potius ad ius ſcꝑtū ꝑmo · s · de traſac · c · ul ·

m Conſuetudo · et intellige de tali cōſuetudine que ſcandalum generet niſi fuerit obſuata · s · e · c · i · in fi · et ſurgit cōſuetudo iſta ex quadam affinitate ꝯtracta ex cōpaternitate vmus filioꝝ rum ut cū alij ꝯiūgi nō poſſint, put olim obſeruabatur ſcōm intellectū alexā · ut · s · e · c · i · et · xxx · q · iij · poſt ſuſceptū · licꝫ illud ius immutatū fuerit ut omēs poſſint ꝯiungi ꝑter illas pſonas quibus medīatibꝫ cōpr̄nitas ꝯtracta fuerit · xxx · q · iij · ſup quib⁹ · et · s · e · c · i · et ſic ſi ſcandalū magnū ſit in aliquo loco q̄ tales ꝯiūgātur vel remaneāt ꝯiuncti adhuc ꝓpter ſcandaluꝫ ſuabitur ibi illud nō obſtāte ꝯſtōne q̄ emanauit poſtea in cōtrariū vñ forte ſili modo ꝑt dici ſi in aliquo loco eſſꝫ magnū ſcandaluꝫ et horroꝛ q̄ aliqui cōtraherent in qn̄to gradu illud nō toleraretur nō obſtāte ꝯſtōne illa · ꝺ · de ꝯſang · et affi · nō debꝫ · q̄ ꝓpter ſcandalū multa etiā ꝯtra ius obmittūtur ergo m̄ſto fortius ubi alia racō ſbeſſe vidꝛ et ita · s · e · c · i · in fi · Scādaluꝫ i pedit mr̄imomū ꝯdirimit · et eſt ſile q̄ cōſuetudo facit aliquē illḡimū ad eligendū · s · de cle · ꝯiug · cū olim · In ꝓhibicōne tamen ſuꝑ matrimonio nullū peccm ergo ſi ſcandalū e q̄ ꝯiungātur ꝓpter ſcandalū ꝓhibentur · ar · ꝺ · de no · ope · nūci · et ex ꝯiuncto · ſꝫ ſi nulla ꝓhibicō prq̄ fuiſſꝫ inter tales pſonas contractū mr̄imonū non debet diſſolui ꝓpter ſcandalum q̄ talis diſſolutio ſine peccato mortali fieri non poſſet · ar · ꝑdicte dec · cum ex iniuncto · ꝺ · quidaꝫ tamen volunt intelligē verſiculū iſtum · ita q̄ ſi eiuſdem eccie ꝛc̄ · de ꝑmiſſis pſonis de quibus ꝑmiſit in pn̄cipio capituli q̄ inter eos de quib⁹ ſecūdo dicitur licitū eſt mr̄imomū · ut · s · e · c · i · nec de tali mr̄imomo dic alex · q̄ ſit diſſimulādū ne i exēplū trahaſ cū eccia tlia mr̄imonia approbet · ſꝫ verius credo ꝑmū dictū · verūtamē ſi ꝯſuetudo habet ut poſtq̄ ꝯtracta ſūt tolerētur poterit iſte diſſimlāre ita q̄ nec ꝯſentiat nec ꝯtradicē videatur ꝓpter racōꝫ q̄ ꝺ · ſeqtur

n Diſſimlāre · talis diſſimlācō loco approbacōis et merito cū nullū ſbſit impedimētū · tacite hētur cet neq̄ ꝯſentit neq̄ negat · ff · ꝺ re · iur · q̄

o Cōtradicē · nō q̄ tacꝫ · qn̄ꝫ tn̄ taciturnitas hētur p ꝯſenſu · iiij · di · ſi ſu⁹ · s · de ꝑſūp · nōne · et aliqn̄ p ꝯtradictōne · de ꝯſe · di · iiij · cū ꝑpuulis · ff · de ꝑcur · filiusfamilias · c · inuitū · lxv · di · ſi forte ·

p Circūadiacētiū · ꝛ ita vicioꝝ locoꝝ nō ē ꝯtēnēda ꝯſuetudo imo ꝑuādane ſi ꝯtrariū fiēt ſumētur inde exēplū q̄ cū iſta ꝯſuetudo ſatis ſit honeſta nō dꝫ iſte videri auctoꝛ ut alij recedāt ab iſta ꝯſuetudine et ita taceat ſi ſine ſcandalo id ſuſtineāt ·

q Aſſumi · ab alijs qui talia ꝯiugia nō ꝯtrahūt de ꝯſuetudine ·

## De cognacōne ſpirituali.

Trū autē filij a'nvel poſt ꝯpr̄nitatē geniti poſſunt ad inuiceꝫ copulari canones ſcꝫm diuerſorum locoꝝ ꝯſuetudines ꝯtrarij inueniūtur · et licꝫ ꝑmus canon ex inde editus poſt ꝯpr̄nitatē natos ad inuicē copłari ꝓhibeat alter tn̄ canon poſterius editus ꝑmū videtur corrigē p quem ſtatuitur ut ſiue ante ſiue poſt ꝯpr̄nitatē geniti ſūt ſimſ ꝑnt ꝯiugi excepta illa pſona dūtaxat p quā ad ꝯpr̄nitatē ꝑuenitur · vnde nobis vidꝛ ut ſcꝫm poſterioꝛē canonē debeat obſeruari niſi ꝯſuetudo eccie q̄ ſcādaluꝫ generet aliter ſe hr̄e noſcatur.

Idem eidem.

Si vir vel mulier ſcienter vel ignoꝛāter filiū ſuum de ſacro fonte ſuſcepit an ꝓpter h̄ ſepari debeāt nos ꝯſulē voluiſti · ꝯſul · t · t · r · q̄ uis gn̄alit ſit inſtitutū ut debeant ſepari · quidā tn̄ hūanius ſentiētes aliter ſtatuerūt · Ideo nobis vidꝛ q̄ ſiue ex ignoꝛātia ſiuer ex malicia id fecerint non ſūt ab inuicē ſepandi nec alter alteri debitū debꝫ ſbtrahē niſi ad ꝯtinētiā ꝯſuandaꝫ poſſint induci q̄ ſi ex ignoꝛātia ſeē id eſt eos ignoꝛātia excuſaē vidꝛ · ſi ex malicia ei ſua fraus ꝑrocinari nō debꝫ nec dolus.

Idē vigilien · epō.

Sup eo quod a nobis tua fraternitas requiſiuit de duoꝝ cōpatrū filijs · Rñdemus q̄ ſi tales filij fuerint per quoꝝ alterūvel utrūq̄ parentes eos ad ꝯpr̄nitatem venerint eos coniungi nulla ratione ſuſtineas et ꝯiūctos pontificali autoꝛitate non differas ſeparare. Ceterum ſi per neutrū illoꝝ ad cōpaternitatē ventū fuerit de hijs te volumus conſuetudinē tue metropolitane eccleſie vel aliaꝝ circūpoſitaꝝ inquirere et diligentius imitari · ita q̄ ſi eiuſdem eccleſie cōſuetudo habet inter eos non ſuſtinere coniugiū fieri nec factū firmitatis robur habē · tu ſimili modo in eccia tibi ꝯmiſſa ꝯiugiū hmōi fieri nō ꝑmittas · et ſi quos taliter ꝯiūctos inueneris iuxta earūdem eccīaꝝ conſuetudinē ipſos ſeparari ab inuicē nō dimittas. Verum ſi de ꝯſueudīe habeatur ut talia coniugia ꝑmittantur id in eccleſia tua diſſimulare poteris ita q̄ nec contradicē nec tuum videaris ꝑſtare aſſenſū · q̄ ſicut graue eſt antiquā ꝯſuetudinem circūadiacentiū eccleſiaꝝ ſup hijs cōtēnere ſic quoq̄ grauius videtur ſi propter eas huiuſmodi coniugijs tuū indulges aſſenſuꝫ cum poſſet ſic in exemplū aſſumi. Clemens · iij ·

Martinus. p onubiu. i. p carnalē copulā. xxvij. q. ij. agatosa. b Caro. xxx. q. iiij. sciscitatur. et. c. si quis ex vno. c Eius. s. lotarij. d Cū quo. s. lotario.

e Noscitur. s. q post mrimoniū carnali copula osumatū in quo intellige quod dr h si alter ciugū suscipit filiū alteri9 de sacro fonte ambo ciuges copres efficiūtur pentibꝫ infantis et ita vir suscipiēdo filiuz alterius de sacro fonte vxor mediāte viro cōmater efficitur pentibꝫ infantis et mater spūalis efficitur illius et ecōuso. xxx. q. iiij. sciscitatur. s. q̄s ex vno. si vēo oprmitas mrimo niū p cessit siue carnalez copulaz puta suscepisti filiū berte i martini de sacro fonte et postea otraxisti cū teberga i eā cognouisti vel licz otraxisti nōdū tn̄ carnaliter illam cognouisti q̄uis illā postea ognoscas vxor tua nō efficitur omater pentibꝫ illius infantis q nō dū eras effectus vna caro cū ea q p vnionē carnis osequētē oprmitas nō trāsitur ad vnionem spūs p̄cedēte mrimoniū vnī te mortuo i mortua vxore martini quoꝝ filiū ante q̄ h̄res teb gam de sacro fonte leuaueas martinus poterit habē tebergā in vxorē. xxx. q. iiij. qui spūalē. et. c. post obitū. et sic teberga pt h̄re duos opres vnum post aliū. vn nota v sus Que mi chi vel cui9 mea natū fonte leuauit. hec mea cōmater fieri mea non valet vxor. Si q̄ mee natū nō ex me fonte leuauit. hac post fata mea nō inde vetabor h̄re. Sic q̄nq; facto suo alter ciugū solēniat votū alterius puta vir q volente vxore ordinem suscepit q. xxvij. di. q fit.

Contracto. s alis. de ose. di. iiij. sal celestis.

g Cōcubine. quidam dicūt q ille filius tm̄ erat filius ocubine ipius. sed alio viro dicētes q cōprnitas cōtrahitur ꝑpt illud sacrm sacrati salis h sm̄ h nulla fuisset q̄stio.

h Cōtrahebatur. ex h videtur q p illa q̄ p̄cedunt bapma nō otrahatur cōpaternitas. ar. xxxij. di. q verū. in h ubi dr q bapmus est ianua oīm sacroꝝ. Itē ꝑpter cathecismū nō fit aliquis aptus otrahē mrimoniū. xx viij. q. i. caue. Itē si quis decedēt sine bapmo nō ꝓdest ei cathecismus qn̄ ꝑpetuo dānaretur. de pe. di. iiij. firmissime. et. c. nulla. et sic ē adhuc membrū diaboli g non pt eē spūalis filius. ar. ꝯ. q otrahatur cōprnitas p cathecismū. xxx. q. i. c. i. ubi dr q a p̄mo pabulo sacrati salis usq; ad ofirmacōnē otrahitur oprmitas p cathecismū ut. c. s. de osē. di. iiij. in cathecismo. nā xp̄iana dr postq̄ ē cathezizata. xxx viij. q. i. caue. hug dixit sup illo. c. pueri. xxx. q. i. q sicut septē sūt dona spūs sancti ita septē dona bapmi et p q̄olibet illoꝝ otrahitur cōprnitas ita q impedit dirimit. p̄mū ē collacō sacrati salis. de ose. di. iiij. ex hinc. scōm aurium i narium liniicō cū sputo. di. e. postea tāgūtur. terciū in frōte i in pectore crucis figicō. di. e. postea signatur. quartū olei sacri punctio. di. e. deinde. quintū ablucō baptismi. di. e. veniet. sextū in v tice crismatis punctō a sacerdote. di. e. postq̄ ascendit. septimū ofirmacō crismatis in frōte p epm. di. e. p̄sbri. Et illi qui sequūtur hug. dicūt q ille filius nō fuit filius petri h tm̄ ocubine. et dicūt hac dec. nō tenē dato q fuerit filius petri. Alij dicūt q p tria sacra tm̄ otrahitur oprnitas vīdelicz p cathecismū baptismū i cōfirmacōnē. de ose. di. iiij. in cathecismo. xxx. q. iiij. si q̄s ex vno. et. c. hec mlier nō tenuit illū filiū ad totū cathecismū h tm̄ ad immissionē salis q̄d satis apparz p hāc lr̄am. alij dicūt q licz oprnitas otrahatur p cathecismū p illā tn̄ nō dirimitur mrimoniū otractū. put innuitur p hāc lr̄am tali racōne q bapma ē ianua sacroꝝ oim ut dictū ē. m. q verū. xxxij. di. et. s. de p̄sbi. non bap. c. i. et. ij. g si ianua nō ē apta nullū sacrm recipitur. Itē alia racōe q an baptismū nō ē filius eccie q sine eo null9 saluatur ut dictū ē. g si non est filius eccie non ē filius spūalis et si nō est filius spūalis nulla p eū spūalis ognacō ē cōtracta g p h non dz mrimoniū separari. h certe etiā otra eos qui dicūt q p catecismuz nō dirimatur mrimoniū i manifeste faciūt illa duo. c. s. q̄s ex vno. et. c. in catecismo. q ibi eq̄pantur ista tria catecism9 baptismus i ofirmacō. vnde credo in hoc casu cū hu. q si q̄s teneat aliquē in toto catecismo in q vnus patruus dz esse q ille fit opater effcūs parētibꝫ infantis h hec mlier nō tenuit illū infantē n̄ in p mo pabulo sacrati salis nec exp̄sse dic lr̄a q fuerat filius. p. et ideo dico q catecismus īpedit i dirimit. Tan. dixit q oprnitas p catecismū cōtracta inualida ē ad sepacōnē mrimonij q̄d satis pt tolerari racōe p dcā.

Martinus bertā duxit vxorē tebergā sibi copulauit lotarius q̄ berte et martini filiū de sacro fonte suscepit. l. vero et. b. fr̄atis de medio. m. cū. t. p̄fata contraxit. Nos autē osul. t. t. duximus. r̄n. q cū sm̄ verbū dn̄i vir et mulier efficiātur p onubiū vna caro liq̄dū ē tebergam nō posse mrimoialiter copulari martino qui opater eius fuerat cū quo vna caro teberga noscitur extitisse. Idem.

Contracto mrimōio inter. p. et. a. vxorē suam quidā osangn̄ei eiusdē. a. cōtra mrimonium obiecerūt q eadē in p̄mo sacrati salis pabulo filiū quodā ocubine ipsius. p. tenuit et. j. verū si constaret vera esse q̄ diximus nō ideo tn̄ otractū mrimoniū solueretur que res vix otrahēdo mrimonio impedimētū afferret. Ideoq;. Q. q̄. p̄fato. p. auctoritate nr̄a iniūgas ut mēoratam. a. sicut vxorē maritali affectōne ptractet et q carnale debitū ab ea licēter exigat et psoluat siue ipaz āte mrimoniū otractū cū. p. siue postea ostiterit hoc egisse dū tn̄ sine fraudē h fecerit cā mrimonij sepandi pniam p p̄supcōne accipiat mrimonio in sua firmitate durāte. Inno. iij. epo et archidiacono lincolnien.

Uenies ad ap̄licam sedē. c. anglicus et. j. m. q. si ostiterit. b. mulierē p dā viri filiū de sacro fonte leuasse an q̄ eā despōsasset vxorē vos inter eos diuorciū ap. post. celebretis. Idē mḡro. s. canōico.

Tuanos. Herforden.

Aduxit discrecō osulēdos an natus an oprnitate filiam opatris sui vel omris sibi possit mrimomaliter copulare et si otraxit an debeāt separari. et an osci talis mrimonij teneantur illō in publico accusare. sup quo r̄ndem9 q hmōi psone nō pn̄t mrimoniū otrahere et si otraxerit pn̄t ab inuicē separi et q̄ otractū sciuerint debēt eccie illō nūciare.

Ex lr̄is vestris. Greg. ix.

Accepimus q cū. m. mlier corā officiali cātuar. alanū petēt in virū et se affidatā ab eo ac carnaliter ognitā p testes ydoneos pbauisset cōtra tandē testiū deposicōibꝫ publicatis idē. a. excipiēdo ꝓposuit q eā habē nō poterat in vxorē p eo q ip̄su pater mlieris eiusdē q̄ sacerdos extitit baptisauit. h cū idē officialis excepcōne hmōi nō admissa diffinitiuā tulerit snīam otra ipsū et idē ad sedē ap̄licā appellauit. Q. q̄. si ē ita eūdē. a. sup hoc ab impeticōe mlieris absoluatis ipius eidem mulieri.

Uenies. de sacro fonte. ide si tenuisset eum in catecismo vel in cōfirmacōne ut. s. e. px. dictū.

k Ante q̄. hn̄ dic. Vel est. an q̄ si p9 otractū mrimoniū h fecisset nō sepāretur mrimoniū otractū. s. e. si vir. et. xxx. q. i. ad limina. dictū. de co.

Tuanos. spūalē. p quā oprnitas ē otracta. s. e. c. i. et. xxx. q. iiij. qui m Possunt. l spūale. i. debēt de iure. s. e. c. i. et. c. sup eo. m pn̄. n Nūciare. nō ar. q denūciacō criminū ad oēs spectat et nō tm̄ ad plastos. Itē psone ille q sciuerāt otrahi mrimonium nō admittūtur ad accusacōnē mrimonij aut eē ad testificacōnē. qui ma. a. ccu. pn̄t. cū in tua. nō tn̄ repellūtur a denūciacōne ut h p et tn̄ h osequitur itē p denūciacōnē in h casu q̄d p accusacōnē non eni pt pemtere ille cui denūciatur tale crimē n̄ remota vxore. xxiij. q. vi. si res. ar. Itē alia via excluditur et alia admittitur. sic. s. de immunit. queadmodū. s. de despon. impu. ad dissoluēdū. ar. ꝯ. s. de. pcu.

Era. tūc ubi de hoc. Ex lr̄is. baptisauit. xxx. q. i. omes quos. ubi dr h. et. c. nō dz. et. q. iiij. si quis ex vno. ar. g et filia illius viri effcā ē soror spūalis viri ac si ip̄su sacdos de sacro fonte leuasset q tūc illā h̄re in vxorē non posset q ea mediāte oprnitas esset otracta. s. e. c. i. et. c. sup eo. et. xxx. q. iiij. sup quibꝫ. g multo fortius cū sit pater spūalis illius. h quid mouit istū officialē ad sn̄iandū p mrimōio. hec potuit eē cā q edictū de mrimonio. phibitorū ē. s. de spō. cū apō. h nō inueniebatur. p hibitū exp̄ssis vbis de hijs q̄ baptizat q filij eorum cū talibꝫ nō possent otrahē h licz exp̄sse nō esset. phibitū satis videbatur ex quo pater ē ipius spūalis. q in eo q̄d minus ē phibicō inuenitur in filio illius q̄ aliā de sacro fonte leuauit. sic est q̄d dicit

erbamus nulla tacone, phibiti ce inuenimur q' vir vxore suma nd
possunt filii alterius de sacro fonte suscipere. xxx. q. iii. q. ij. aut. ff. et
verū ibis expssis ff ni gne, phibui e vi, phibitur q' plures simt
no suc pipiat quarere de sacro fonte de ose di. iii. nō plures. et ge. p.
hibetur omnes filie spiuali, ut p decē. e. nō dcbs. Si nūdā filius fac
to tu pe otrahē cū filia illius qui recepit ad pniam. vidi q' nō qe
re illa filia spiualis. e fiat illa qd bap tiat. xxx. q. i. o nes quos. ff

ipecuii filēnū imponēres.

## De cognatione legali.

Nicolaus adosulita bulga

Si p adoptionē, cōne sorore mchi esse
cepit q' diu durat a
dopcio inter me et ipam nupte
consistē non possunt.

## De eo qui cognouit consanguinea vxoris suae vel sponse.

Ecodi apud me tam.

Si ijs cū filia stra sua
fuerit form canus fu
erit nec a matre abri
ui potere nec filiam vxōr bre
pe vxore nec filia stra nec il
le vlo vmq' tpe ahs se poterit
mrimomo coplare. Hex. in
pcedaueri. epo.

Demēs ad nos pnūtia
tor. j. mqusit. e. t. q. ff. q. fi ma
ter spose siue o gnouit si spose
nūq' carnaliter ad lexite impo
nēda. e et pnia paulo maior
q' p adulterio qua pacta wl
pre vpus potuit ex dispensa
tione et alia mrimonia vsi
bere. ceterū si spōsa cognouit
antes q' mr em vel p ff nūq' cā
val alia p. accipe in vxore.

Cello q' vxore. Idem.
Matris aūq' ei mrimonio
nūq' eur fe, q. possunt q' o nouisse
fūdem q' mrimonio publicus
et notoriū fuerit a idoneis te
stib. o probatus p dicti mrimo
mōiū occasione illa ipsum im
pēdē no pnitetas. Demes. ij.

Rasmisse nobis tue tre
demōstrarūt q. s. vxo
re sua defuncta filia eius pri
mū nā vel dicit, pria coplu
carnali o gnouit. post mo duq

aliā accipies in vxore cū pu
gna publice tāq' canis ad vo
mitū rediēs illicita rem omitte
re nō expauit. Quia vxor su
pr bijs ostiū requisiti pni
pagina rūdem. q' sūme vxo
ri cohabitās q' necaria sbmi
mistrās nō o gnoscat eā q' diu
vixerit. nā ab ea fuerit requisi
tus. q. tūc ad ipam nō sme gui
cordis dolore accedat. qui ce
nam p incestum adulterio do
nec eē ea pmāserit in xta mo
de tramen tui arbitrij pniam a
gens postmodū si fuip xuerit
et pcuio sme spe ouīgij pma
nebit. Idem.

Dp eo qō postul asti
ūerū o ni gatus quantec ora
cū mrimonii vxoris sue cōsan
guīnea carnali omxitōe co
gnouit cū ici fatetur uter q
e aliqua ps vicime boc aeda
mare dicatur fit ab vxore sua
iudicio eccie separandus et fra
rūdem? q' ipse eoz. oesilio
ne tāti vel numore vicime se
pari non deb. et cū q' ūiqs nō
nulli inter se o tra mrimonius
valint colludēs ad oesilione
incestus facile p fūtur e si suo
iudicio credēte p iudicii ec
clesie o narrendi rumore auīt
vicime nō adeo e inclicā dus
validus q' mrī raēonabiles
et fideligne, q' bacēnes acce
dant posse ibi o tra ch mrimo
nij irritari. Idem. in posito
Magdeburgēn.

Iscretione mās j. Sa
ne ex pre nu fuit, postum q'
quidā cū mliere quadā sime
pwrba de pnis o tra xit quam

Si quis cū filia stra. xxxi. q. vii. q. ij. quedā. q. ij. mōnent. e. o. ff.
Pater. e. ex eius tr redde tenetur. j. e. ti. t. ff. nō ob
stāte affimtate micqua ex post fēc o tracta et sme cū q' p quat ipa
suo nemo dij. e. discreōs. et. cū. e. Sicc ille. e. poli mōrē. vnūs
Copulare, pper mcēlū. xxxi. q. vii. qui vxorem. et. ff. ex lie
tario. ti fi o trahēt vnū mrimonū et cūā fi ēnt inuenes. ff. ad
tur et cū. xxxvi. q. ij. q. ij.

Ideo certa.
Demēs. fpōsē se fu
turo. vn affimtate fo
uemere illi in vxore fo
nō poterit solum spōsa
sito. j. e. ex alīq. et. affi
. ff. et. t. ex ius.
Ad debite posīj co
gnouit matre.
Adulterio. quad ma
jor pnia imponitur. q.
p adulterio cū tūc pub
lice honestans iustitias
violauerit. cū illa et im
sp ōsa te fuitur. dicit. q'
nō solū violauit pbitas
honestans iustitias. q. a
bulterio ousit cū mare
sp onse fue q' iniqtr ne
parti suo ut pri mēdi.
alis si mater spōse nō ce
ongatana ō pūrerit ne
plus nec eēā in vnīte
multū plus di pumn q'
p adulterio. pper tra
pumri in pari honesta
tis iustitia. pper adulte
rii et incestū eēā gre
uit in o gnōcēdo affini
pmi gēlis. i pmi gēnis.
Pure. ar. q' fuit ca
ahīqd mchoare et fi non
fit o pleni. s. de ec. ca in
cūctis. ff. confirma.
Ex dispēsatione nec
stiōs eni otrahēnōde
bē. et ideo dispensam ab
ex q' iuuenis eme alis fi
ne pcēo otrahēnōposs
. xxxvi. q. vi. in adolescē
tia. ti fi o trahēt arta ali
quā dispēsacōē ipsum
mrimonii.
m Matrē. vnī flati fuit
mrimonū pfūpsū. a de
spon iis qui. e. de sōle
ap. de tilis. vnī mrem vl
cerius bre nō possit ma
si nō eēj ou gata. et bre
ide eēj ou ī nūq' o gnou
usset fpōsam. e. de spō.
sponsam.
n Cam. fri mrem ut bi
ctim. s. vel ocē. s. fpon
sam fuīt. a. fm fi nō rmo
j. e. discreōs. et. c. ti.
o Alīā. post mcēlū
tus. q' exquo ī ca o gno
ut ajūg mrim nō possū
uitur mrimonū licet pos
stea o gnouerit mrem.
. e. discreōs. et. c. ut. et pnā. fi ea mortua cui alia. pper mcēlū tra
dere nō deb. j. e. ti affimsit. m fi. sola nō pindicet et ī fi nōc
Cello. occasiōe. q' cōsēlio illa vicime osenitē. j. e. sup o. se
gis. ff. in mrimōio otrahēn. s. de spō. pterea. e. j. t. p. v. e. n. fi.
Rasmisse illicita rem. mcēlū adulterū a duīgēlo o ne pi
q' mcēlus nō impedit quominus mrimonū se licitū licet
otrahē non debeat fieri vetū sm plex. s. qui de. vel vo. nūsus. ca
lia enī crimia impedūt mrimonū otrahēdū si ho pirmūr. ti. can
ra ecti mīsm reīno casibo. fi mach. mātus fuerit in mōte alterius
de dij. fīs. a adulterio suit e. t. p fōs. s. de o. q. dūs. m. ca. fi bab.
r fuerit requisitus. ex fe. ti ellige. e. e. c. i.
s Coīngij. xxxvi. q. vii. si quis vidūt. e. xxxvi. q. v. de incestis. e

postmodo ꝯ a se incognitā cuidam consanguineo suo tradidit in q̄ntū potuit remittem. ille vero cū ipsa licʒ inuita matrimonij solēnia celebrauit ſʒ mulier q̄ cito fuit reddita libtati aufugit ab eo et se priori viro restitui postulauit. Nos igitur inq̄. t. t. r. q̄ τ viro p tā turpi facinore grauis ē pnia iniūgēda et mulier ꝓpter publica honestatē ēmoneda sollicite ut nec p̄mū repetat cuius ꝯsangneus eā licʒ inuitā ꝯgnouit. nec redeat ad secūdum cui non p̄t ꝓpter reatum adulterij ꝯmisceri. ſʒ in ꝯtinētia maneat donec prior fuerit viā vniūse carnis ingressus. qđ si forsan ad id induci nequerit vir prior cogatur redire ad ipam τ maritali eam affectione tractaē. cū adulteriū ei nō possit obicē q̄ eā adulterādā tradidit p̄sertim inuitā nam τ si scđm euāgelicā veritatē nūq̄ nisi ꝓpter fornicacōnis cām aut vir vxorē ā vxor possit dimittē virū non tn̄ sp ꝓpter cām eandē vel vxor virū vel vir dimittē p̄t vxorē cum possit excepcōne vel replicatione lītima impediri. ſʒ nec affinitas que post ꝯtractū lr̄ime mr̄imoniū inter virū τ vxorē iniq̄ ꝯtrahitur ei debet officē que hmōi iniq̄tatis p̄iceps non existit. cū suo iure nō debeat sine sua culpa p̄uari. q̄ q̄ a quodā p̄decessore nostro dicatur in simili casu fuisse districtū vtrū incestus vel adulteriū manifestū fueit an occultum. alijs asserētibꝰ inter ḡdum p̄ximū τ remotum esse potius distinguēdū.

Idem Bisuntin. arepo

FRaternitati tue et ī. diuorcij sniam approbamꝰ quā in eū canonice p̄mulgasti qui illā sibi postea copulare p̄sūpsit cuius antea sororē ad hoc septēnē ꝯtractis spōsalibꝰ exordiaria libidine noscitur polluisse.

Idē epo gerundinen.

EX litteris f. t. accepimus q̄ p. g. lator eaꝝ matrē puelle quā infra nubiles ānos despōsauerit in vxorē carnaliter sepe ꝯgnouit et post carnali ꝯmixtione puellā tractauit adultā et ī. Nos aūt eidē viro pniam iniūgi fecimꝰ p pecō ꝯsul. t. rn̄dētes q̄ eis ab inuicem sepatis mulier alteri viro nō nubat si post q̄ nouit viri τ matris delictū ei non erubuit ꝯmisceri. vir etiā τ mater mulieris nūq̄ debēt ad alias nuptias ꝯuolare ſʒ semp continētiam suare tenētur et enorme deflere delictū quod p tam nephādā libidine cōtraxerūt p̄sertim si circa p̄sonas hmōdi de lapsu carnis minime timeatur.

Idem arepo madeburgen.

VEniens ad aplicam sedē laicus nobis ꝓposuit q̄ cū tpe infantie sue quandam puellam se ducturū iurauerit in vxorem quā cito ad legitimā peruenisset etatē pater puelle ꝯfederacōne hmōi fideiussorū obligacōe hinc inde firmata cū in ꝓpria domo recepit τ nutriuit insimul cū puella. deinde ex ꝯuersacōne diuturna sorori puelle carnaliter se ꝯiūxit. tandē amicoꝝ

S. s. e. veniēs. et ī. de pe. et re. c. ij. ubi de hoc. Sp per eo. cōfessionē. ſʒ vidi q̄ cōfessioni standū sit q̄ ꝯfessus in iure ꝓ ꝯuicto hētur. C. de ꝯfes. l. vna. et ff. e. ti. l. i. et. l. certū. et. s. de censi. olim cām. dicas q̄ in casu isto nō statur ꝯfessioni cōtra mr̄imoniū ꝓpter racōnē que ſʒ in lr̄a redditur. et est racō q̄ ꝯtra se quis q̄ testificari p̄t ꝓ se vēo minime. xiiij. q. ij. c. i. et ff. de interro. ac. de e. ei talis ꝯfessio. iste petit separi ab vxore q̄ dicit se ꝯgnouisse eius ꝯsangneā si ꝯfiteretur aliquid ꝯtra hoc ꝓpter qđ ei p̄iudicaretur tūc videtur stādum sue cōfessioni ſʒ ut dixi speciale ē in mr̄imonio ubi nō creditur viro vel vxori in p̄iudiciū cōiugis siue mr̄imonij. ſʒ si ꝯfiteatur ꝓ mr̄imōio cōtrahēdo bñ statur ꝯfessioni puta si petā aliquā in vxorē si ipa ꝯfiteatur mr̄imoniū p̄iudicatur ei licʒ ipa nollet me hr̄e q̄ modo directe ꝯfitetur cōtra se. secus in ꝯfessione q̄ fit q̄tū ad thori sepacōnem ꝓpter adulteriū ubi statur cōfessioni ī. de diuor. ex lr̄is. ar. ꝯ. xxxv. q. vi. si duo. so. ibi ꝯfitetur ꝯsanguinitatē eē inter eos. et fama publica cōfessioni ꝯiugū ꝯsentit. et tūc statur fame τ cōfessioni. ſʒ si tm̄ ē rumor. et aliud ē fama et aliud rumor ut ſʒ vidi.

b ¶ Cōcurrēdū. qđ faciendū non ē ꝓpter racōnē ſʒ exp̄ssam immo ex collusio p̄iuri debēt. ij. q. iij. si quēq̄. et ī. de collu. c. i. ij.

c ¶ Rumor. ar. ꝯ. l. et. iij. s. ꝯ p̄ sup. illđ. et. c. terco. ut dixi aliud ē rumor q̄ fama. τ illa dec. terco. loq̄tur ꝯ mr̄imōio ꝯtrahēdo qđ ad solā famā ipedit.

d ¶ ī. ti. p xi. sup eo. Discrecōnē. tradidit. et ideo nō p̄t illi opponē adulteriū. ar. xxxij. q. v. c. i. et c. i. et. iij. nec adulteriū dr̄ hec cōmisisse ut ibi dr̄ q̄ adulteriū et ſʒ pati ex eo q̄ cito potuit aufugit ut sequitur. ar. i. q. i. cōstat. secus eē si occasiōe adulterādi ei dedisset q̄ nōmine imputaretur ei. ar. xxvij. q. ij. agathosa. et. c. si tu abstines ī. de diuor. signi. casti. ff. solu. ma. cū mulier. ff. de adul. ij. c. i. ſʒ ꝯtra vidi p. c. p̄dictū. si tu absties. et ar. xxiij. q. iiij. nabuchodonosor. et i aut. ut li. mr̄i et auie. c. q̄ vestro plurimos. in si. coll. viij. vir eni debet eē mulieri auctor colendi bonos mores. ff. de adul. si vxor. c. si iudex. et. xxxij. q. vi. indignātur. aliogn̄ eēt detrahēda a viri p̄tāte. C. ꝯ epi. au.

e ¶ Honestate. i. affinitate q̄ sic inique ꝯtrahitur. l. si lenones.

f ¶ Adulterij. q̄ p̄mus ē maritus illius τ nō secūdus. Et ē notabile q̄ adulteriū ꝯmittitur cū spōsa nondū cognita a viro vn̄ si alias ꝯmisisset adulteriū posset accusari a spōso. ff. de adul. miles. c. quēbatur. s. de iniur. quēadmodū. q̄ iniuria facta ē ei. ff. de iniur. Itē

g ¶ Presertim. i. tm̄. q̄ in talibꝰ q̄ sine pecō mor. l. apd. c. sponsi. tali ꝯmitti nō p̄nt mandatū nō obligat. xxxij. q. v. ita ne. et. s. qđ me. cā. sacris. ... Et si rūsio vidi tacite ꝯūis.

i ¶ Fornicacōis. xxxij. q. vij. omnes causacōnes.

k ¶ Excepcōne puta q̄ ipse tradidit eā inuitā. vel q̄ idē similit᷑ fornicatus ē ī. de adul. c. pnl. et ul. et. xxxij. q. vi. nichil.

l ¶ Affinitas. hic reprobatur illoꝝ opio qui dicebāt q̄ p fornicariū coitū nō ꝯtrahitur affinitas. et ī. e. c. pnl. et ulti. ar. xxxv. q. iij. nec eā. ar. ꝯ. ff. de grad. nō facile. c. secūdū. et. c. affines. ſʒ illa non obstant.

m ¶ Officē. ar. qđ lr̄ime factū ē non irritatur licʒ deueniat ad eū casum a quo nō potuit habē pncipiū. ff. de iu. actu q̄ p non eni. ff. de postulan. l. i. c. casu. et. xxx. q. i. ad limina. ar. ꝯ. ff. de iudic. si a me.

n ¶ Culpa. ſʒ gnāle est. sile ī. e. c. ul. si qua cōtraria sūt casualia sūt.

o ¶ A p̄decessore. s. alexandro. ſʒ illa dec. remota est de hac opilacōne.

FRaternitati. spōsalibꝰ. et sic maritali affectu cū eā etiā spōsa ipsius eā polluit sic. s. de spon. iuuenis. et ita non est ꝯtrariū. xxxv. q. iij. exordinaria.

q ¶ Extraordiaria. i. ēē naturalia cū nondū eēt idonea ad viriles āplex.

EX lr̄is in vx. l. us. orē. futuram scʒ.

s ¶ Cōmixtione. pꝰ cōtracta affinitatē vn̄ illā in vxorē hr̄e nō poterat.

t ¶ Pniam. p incestu. sed maior dʒ imponi q̄ p adulterio q̄ incestus vicit adulterum. xxxij. q. vij. adulterij. et. s. e. c. ij.

u ¶ Sepatis. si ita eē cōstiterit alias fiat ut dr̄. ī. c. p xi. Nō q̄ affinitas superueniēs spōsalibꝰ de futuro rūpit ea. s. e. c. ij. et ī. ti. p xi. c. ij. secus in mr̄imonio. s. e. discrecōnē. et ī. e. c. pnl. et ul. xxxiij. q. ij. in lectū.

x ¶ Debēt. incestuosi dʒ here nō debēt ut enormitatē delicti ut dictū ē s. e. c. ij.

x ¶ Carnis. si timētur de hoc dispēsaretur cū eis. s. e. c. i. et. xxxiij. q. ij. in

V adolescentia. Veniēs. infantie. Infantia eni dr̄ vsq̄ ad septemū. C. de iur. delib. si infanti. ſʒ tales iurare non debēt nec tenetur iuramentum eoꝝ cū ipsi non intelligāt. xxij. q. v. paruuli. nā et furtū nō cadit in infantē. ff. de fur. impuberē. secus pꝰ infantiā si sit doli capax ut ibi. et ī. de deli. pu. pueris. ſʒ ſʒ potius vidi sumi p etate pueri post septimū annū.

y ¶ Firmata. obligacō que interuenit in mr̄imonio nō recepit pene adiectōnē. s. de spon. gēma. et. C. e. ti. l. ul. et. C. de inuti. stipula. libera. et. ff. de v. obli. ticia. et licʒ alienū factū in mr̄imonio pmittatur tn̄ pmittēs nō tenetur ad aliud n̄ ut det opam quā p̄t. ff. de v. obli. stipulacō ista. et. l. ticia. in pn̄.

z ¶ Carnaliter. et ideo affinitate interueniēte illā quā despōsauerat

ba.s'd non p̃ otest de iure nec illa cauē quā s̃ g̃ nouit.s.e.fraterni
tan et.s.e.te p̃d̃o spōsam. a
Si nxerē de facto q̃ ceuit nō potu
it eo fibi ius p̃dudere. b
Ē ratio a dōis mēgrant mēgrant.b.c.d.
c Cōtueri.ñ talis c̃sēlio nē, q̃ sui ēlis ut mr̃mōnium
ēr̃ asmilie
pcurare in facie ecclie ornatu haliter, p baretur.s.e.s'lip eo
d A malo.s.de vita.s'ho.cle.cū ab omni
e Cōsulas.ñ melliqz ēsuētij indico aie ut ad neutra accedat
et p̃ostea excōiceturi su
sti mr̃at p̃onus excōica
tionē, q̃ vxorat p̃ro cō
sēlium.3.de sen.ex.inquis
fitionē.c.ex.de rēli spo
sīa.s.in iudico ecēie p̃s
cipietur ut.q. debiti red
dat.et ita aliud s'ē iudicii
cum ecēie iudicii aie.s.
de offi. ord.s.facēdo. sed
ornatu vidr.s.c.p.ex.nō
est sīnū.q. quemiur. fid
de iure sic ibi facēdū et
reddatur q̃ si ita s'ē parē
tur. ñ vero ofulitur m̃is
dicio aie quid fit faciēd
dū ei fiat cū occulti et
sic nō s'dicit.e illa dau
sula.s.fires ita fe hy.debi
bi supplen sic erat m ati
qua opīa cōne
Se fraternitas
hyndū tatē affmiatem
.s.e.p.ñ.c.rec.ij.s.3.c.p.xi
g Solue.s.ñ exigē.3.
.c.p.xi.e.s.e.c.ij.s.l.e.de
sen.ex.inquifitiōm
h Affmitas.s.e.dis
cretionē.e.3.c.p.xi
Ordinē cognita.e fie
ñ tati fuit ibi mr̃mōnii
realiter supl ere et ex.s.
de defponēmpu.p.prob
.e.c.ulti
i Sme culpa.s. multis fi
ne culpa fuit mre sūo d
puari.s.s.e.disfercōne
lvi.ij.s.fatis puerīs.s'vi
.q.ul.mutenā.ar.n.ut hīc
nō ot.qñ frequēter.c.s
vero.m.fi.q.3. de p̃ul.ca
tiqua.s.xxv.ñ.renouā
ten.s.ibi ca.s.ñ est. quare
p̃mūnis sme culpa.
k Permēta.et ma ior
debi impōm.q.p. adulte
ro.s.e.c.e.n.q. mr̃ fus
vmeit adulterū.xxxij.
.q.vij.adulterij.
l Sic exactus.s. exigē ipe
nō debe.s.e.c.e.i.e.c.
trāsmisse et post mortē
vxoris sīte ortabē non
debi.s.e.c.e.c.e.c.lin.
X lin.s.ñ arrāsfi
.s.s.de defpōsīmu
.c.ul.ubi de hoc.
n Cōsanguinatis.vñ
mulier illis bre nō poter
nat cū s'lis ei affmis m p̃s
mo gñe affmitatis et m
quarto.s.gdu s'sanguinis
.xxxv.q.v.p.vero.s.
quae dicit.s.ipa q̃ sepa
renur.s.fuit in quarto g
dus vir iste et maritus p
mortuus nōmi ire ds s'lis
ēnt in quito vel sexto vel
sep tuno.s.m.illa rpa.vic
q. ñ s'p.s.fatue tolerabā
tur.m.qñ vel ulterior.s.
bus.s.ignō.s.ter et maxe
rint.xxv.q.v.vin.de g.di
bus.et ibid dic.q. separe
suo vi deuī ictus instantia quā
ir uaerat in vxore accepit et
nuptijs celebratis qñ se illi o
pportunitas ingēbat ognosce
bat vtrāq. verūtāmē in p̃nitā
tia sup.ñ hīet accusatus oñ
ci ñ nō potuit nec fuit voluit
ofiteri delicta.-nisi autē re
uersus ad eos p̃mitēs de co
missis salutis sue ofiliū requi
rit impendi. Cū igitur nō rñ
a malo.s.ab omni specie mali
p cipiat apls abstmē.m.q.p
dicto.e.p.hmōdi enormita
tis excessu mūcta p̃nia o pe
tenī o sufos, et e monens illū
salubriter e induces ut de ce
tero abstineat ab vtraq.
Ge arepo. strigomē
ne fratermitatis deuo
tio postulauit verū is q̃ cū so
roze lime cōiugis formicatur
cū vxore posset postmodū cō
mocari ri exigē debiti ac solu
ere requisitus. Nos igitur
ridemus q. vxor ut a omni
one viri abstineat, pter pub
licam honestatē et in cōtinēta
maneat donec vir via mūse
carnis ingressus fuerit bilis
gētius ēt monēda. q.ō.s. for
te omōcōes reculans tabi
fuerit ut de lapsu mineatur ip
sius vir eius poterit debrit
cū dei timore debiti e ans fue amū
cōpleuerat pverba de futuro
ortaxit et ea infra eius fēdāmi
spacū carnaliter o gmica ma
tre ipsius sibi mr̃mōnialiter
copulare et ad bānatē omiz
tionis ap̃lexus, pcedē nō ex
pauit et J. quare pfata J. sup
plicauit ut cū carnis stimulis
resistere nequeat sibi in eure
suo sme sua pria culpa fraus
dentur. p.ūdē salubriter dig
tur in quarto si non in quito vel ulterior gradu aliquo
e Suramto. et sic mr̃mōnii ortaxerūt publice in facie ecēie
f Archidpbro. forte ad s'lalegato vel de loco s'ñ eudē q̃ tribuā
ut dictōēs.s.de of.ardia.c.ul.et.C.de cmāc.lib.6.i.e.ul.
g Gradu.p.m.i diversie te quarto.nō.nota.q. aliud indicū fuit
lud nec fuit aliquid, p.batu. publica cōes iterū in ducitur s'lis
r Suarā.ñ quare post. tra illud m aut.n.de rēli.c.liliad.cōs
vn.e.s.de rēli.fratern
tatis.dicit quādā q.s.
spēale in mr̃mōnio vel
dicas q.nō intuerit in
tum.q. sīt enī acēsans
vis vinculo.s.de adul
.pdicē et nulli rēlīs in
ducti fuerūt in casū a
bic nota.a.q.m.q.mr̃
mōnialit inēg rep̃ūtāte
stes post p̃ bilicēcōg
ari.ad.s.s.de fpōsfacti
ñ fi.e.s.de vin.fen.cul
cis.de.p.d.s.cim mr̃mō
ñ fi.s.ñ di.ēlligēn
s Maiores.ñ
tacetur.ñ exēp.cōne
maiores quātepēlīm
pīt.q.ñ excēpōnis.
t Canones.xxv.q.
.ñ.c.equaliter.nulli.ts
p̃mūnis.m.fi.
u Porrōnis. Illud dicit
fiōrē ut s'lis p̃ sāsāla fuit
mr̃mōnii cū s'lis mū
nia illa nulla potuit po
ffēta duē nō vxorē et ex
fangīmate illāis ex con
uerso illa fponsa vīro
ec nata ne mōnio nullus
potērīr habē de sāngū
nitate ma.s.ñ fponsīpō
fam.tic.g.mulier ista ha
pōte ratē illi dēc qui fuit
rat pōn vro fōm in ipso
gradu fuie.m quinto ve
ultēriori bōnūtus s'lem
mūqua aut bōdie vēm
quāmā nō impēdituī
.ē non debi
x Prārem.p.ñ de pue
exāgīnar ad sēgnēfōn
dum et vsdem dīs de a
mr̃mōnali s.l.ēa tamē
nū ex q. h.ēar ut dictōēs
ordināriā vē delegētur
ar.xxi.di.c.s.ca.ar.q.q.
non ē delegāda mīpōn
ē exercitato.ar.n.q.p.
ulto.de pe.di.vel c.ei pp
e.c.ē mīs.cerp.ñ bēfi
s.ar.q.de ea mr̃mōnali
nō pr in arbitri ōp ro
mīnē exēpsīm ē.s.ar
tisfac.c.ul.et.p.s.de ad
inte.c.pnēsm.s.e.ar.fi
de arbi nō diffingūtur
.s.e.q.p.ñ.c.s.
.Qualiantes.e.s.de ap
ē.c.ē.s.arbitrui cū non
s'ñ tigit ā mēu pēne.c.
de arbi.s.de p.ēna.nō in
apōnēm mr̃mōnē.s.
de spōnsēgēna.c.ul.bm
debēat ēlīse ēne ala vri
fuae q.ñ aliāvra p.bīdē
.s.e.q.p.ar.s.ōs.ñ fis.e.s
eo.vel.q.mr̃mōnii
deo auctōre fuie ōlīgāti
.J.n.p.vri.c.ul.et.ita nō p
ēlīs ñ iūs q.ad ēt ita nō p
p.illīrā.h.ar.tacāt.s.in
ri.dicēdēnē qui nō.h.dab
Sarbiter.
Sper eo.mulier

# IIII

legitima ti fuit ad sponsalia
a quibus manifestos exquisitum
b Afficiatur p vba de futuro
c Cognoscitur si cognoscit ipm quia illius solus
d fuerit sponsalia n. n. p. i. e. c. e. fis.
e fama. Sed q fama impedit mrimonii ostendit. de spon-
ma. e. plus facit fama. Sed q dicit omnis ubi innatus tuerunt
dum. e. de restitu. spo. eo.

Quod dilectio. Si
stipite. Ships ap
latur cois parens a quo
plures discedere fit
hac fuit stipes estuatia
cob. est ipes n. fact. g
dum de stipite bes. J.
e. c. e.

Descendere. Sed ar
bes duas limeas descen
dentes fit. e. c. ul. e. ite
due lme descendentes v.
nam facitur trahere fa
b Indulgentia quae de
aliqui speciali dni ipe fa
et fuit alsin no remissus
g solus ipa in tali fo
dispensat. e. q. circa ea
. e. de trilac. e. ul.

Quoubis. Hac regula
habes. e. c. ul. e. et mel
lige vos ad lmea equali
tans ep in sequendo in
gradus adiuncti
k Proximioes. Ipper
ea quem in gradu, proxini
ora stipite

Coniugen. Notar. ora
fit. de sponsi. p. i. ul. e. de
mnd. e. cu illicitis. in fi
e. 3. d. 5. sig. omnis. 3. d.
. cui. so. bis cuis principis
tissime mrop. prancti
et ab aliis. g ab eo a g
mdum. fuit eius auto
riam ipr mrop. ran. pur
ci placet. ff. de let. iuo
ar. 3. de sen. ex mter alia
e nacs. he mer pratur i
dulgentia. q. sic obiuba
tur. e. obiecum de ut ut
qi es. in sexto gradu a
stipite. es. scadalu ena
ut. i. e. cui. e. lo quitur de
mre. es. si hadie no bas. de
bet loci ratio indulges
na. i. e. no. de
m Debes. q. e. o remo
tioes sue a stipite taro
mmo mcona. n. ang ins
tans. h. ent. q. ob. obiecum
batur. xxx. vi. q. 1. de con
sang mtar. e. in eo pula
nonis.
n Coniuncum. Sed q
annis obiecum q ti non
fira. mre reprobatus. Sed
da. ff. p. sponsi. pter scan
d. alis. q. e. n. q. questus
e. mos. ad. ssime vent
stang. Sudatus. e. d. de re
stituti. restamenta. e. n. de
public. ex vel. e. ar. e. q.
Item cap. e. n. de obiec. ca. dilecti. e. in mrimonio fuerunt obiecti
o. s. q. ina. spi. e. i. m. fi. e. e. sup. eo. Ter. ap. scadalo vitando. e. de re
gular. e. ul. e. 3. d. non opis nec. e. ex mulco.
p Pour. ne. no nouerant vitiandas. n. o. obiecti obiecundis. e. ul
q Ex mrio. obiecti simple. e. ul.
r Ex mrio. obiecti simple. e. ul.
s Ex mione. xxx. q. 1. q. 1. e. 1. e. e. c. ex mcium. e. in alis
t Ad sede. r Ex quibus. xxxi. di. dum de exponun

se non debere ea bucere. p eo
q post q puella afficiatur ea
dem carnaliter. q mqua ipsius
eo q gnouit. Inquit. e. t. r. q
fi mamfstu est. iuuene. q gno
uisse. ipm qua. Sed ecce puelle
vel si non est manifestu fama
tamen loci hoc habet cum es
ser sposa tantumodo de futuro
idem ab eius impetione deb
absolui. Celestinus. in
Quod dilectio. e. J. que
stus fuit verus is qui a stipite p
descendere lmea secundo vel sep
timo gradu dist at possit. e. q
ex alterna pre p lmea descende
rem ab eo de stipite se do vel
tertio gradu dist at mrimo
maliter copulari. pter indul
gentiam apties se log. ati qua
punissum. e. bominis. terre illi
us in sexto gradu coniungi.
q videtur posse fieri sedm re
gula qua dicitur. quoto. g. du
quas dist a stipite. e a quo
liter p alia lmea descendunt
ab eo de. cui. n. de obiecu. dine
terre. si qui talis casus emer
serit in cole. pter. p. mnio. em
gradu. i. unet. os. se panta im
pediant copulari. volenes.
Nos itaq. rndem. q. indul
gentia illa. sic. fit melli. g. ea
p vere. q. coniungendo. dist
a stipite. sexto. g. radu. sexto
alter. se. vel. sepimo. gradu
dist a stipite alter. aut. secu
do vel tertio. coniungi. deber.
vn in hac pte. ossulatus. duxi
mus. multinu. chm. et. ob. fuere
obiecu. dim. de. rectum. q. ali
ud. m. dissensionem. scandalu
pli. statuendi. quadam. ad bibi
bita. nouitate. Ita noc. in. ar
epos. capitulo. tireni.
E. mis. fidelibo. ad fide con
uersis. vtru. fuit ante. ouersionem

Cos. fin. rimonii. e. inter indeo. ibi. q. indiuiduo. uiscio. xx. vii
. q. 1. q. 1. ipsi separatur. bato. bello. repudi. xxxvii. q. 1. no. fatis
g non. e. mrimonii. inter eos. ff. no. fir. fine peccato. de. iuuc. gaude
mus. Ita. alter. infidelis. si. auertatur. ad. religione. vehquo. nolere. illi
cohabitare. sine. offensa. creatoris. sobiatur. mrimonii. q. de iuuc.
gaudemus. ad. n. e. e. quato. g. non. e. inter. eos. mrimonium. o. ciuitio
et. fic. no. mrimonii. p. pt. exponi. in. indiuidua. a. apta. no. quia. dicit
intelligentia. sed. p. eo. q. de
mrimonio. rato. consu
mato. qd. est. ratum. inter
fideles. Ita. alia. ratio. no
est. mrimonii. inter eos
ipsi. eni. contabur. q. pa
sit. eur. et. voluerit. p. p.
reuiur. dato. libello. rpu
dii. fi. fit. ora. fiam. mri
monii. xxxii. q. 1. solet. a
lisi. e. a. e. de. adi. ap. cul.
rinteo. si. hoc. pactu. exp
matur. in. po. contractu
nec. iter. eos. nec. iter. ipsi.
anos. est. mrimonii. sed
no. copulatur. eo. pacto
licet. posteaabiciane. vxo
res. i. facto. est. g. mrimo
nii. inter eos. fi. no. ratij.
de. iuuc. quaro.

Quod sup. impedi
mrimonia. enoracta
inter. o. fangineos. vir. e
uxor. e. sin. no. erasis. ad
o. fangineos. vxoris. nec
e. conuersio. vn. pte. lime
copulari.
u Coniuncum. g. con
siuentio. no. excusat. i. mri
monio. s. de. sponsi. duoz
. cui. ar. 5. de. cog. spi.
. c. e. c. sup. eo. xxxii. q.
. ni. obiecutur. si. coniuent
o. quod. pter. scadalu. se
gitimas. prolnas. ad con
trah. cuis. fiat. e. illiti. ma
e. sic. loquitur. illi. ana. de
e. o. g. n. a. s. r. e. c. obiecu
tum. no. s. dicit. q. qn. mon
ille. eat. crimi. no. mai. cu
trah. e. cu. illis. p. lo. m. s.
mo. o. est. s. obiecuto. qr
nihil. lo. g. a. non. pt. plu
nas. illiman. ad. contrah
dum. facet. tim. as. pur. s
intelligitur. nulla. o. filiem
o. possi. facet. mrimonia
inter. o. fangineos. licita
mo. qto. plus. finui. g
sent. eato. guius. peccat
. e. n. d. s. e. c. ul. o. indi
e. m. e. sup. eo. vbi. eniu
o. fuerit. iacoubabis. et
e. p. fuari. sine. mortali
peco. e. sine. scadalo. im
. e. e. sine. scadalo. im
q. e. n. d. s. e. c. o. s. p. sup. eo.
Sed. circo. m. quiro. hoc. ieno. e. nec. in. gradu. illo. aliq. mdnes
Aplica. Sed. q. solus. ipa. pt. dispsaliri. circa. gra
tia. s. e. n. d. debi. dus. o. fangineis. nec. ceti. legatus. g. de. trilac. e. ul. e. xxx. v. q. 1.
qued. sex. e. e. septi. e. xv. s. n. e. q. o. dilecto. q. ibi. solutur.
Falsa. ca. Sed. q. falsa. ca. allegata. nouiet. ar. inspectaci. fic. e. falsa
ca. no. q. pedit. religio. s. de. uer. o. in. g. ex. pte. et. falsa. de. no. fraco

non pmittit legatū·C·de fal·cau·adiec·l·ij·et·ff·de cō dic·et demon·l·falsa demōstracō·et·l·cū tale·§·falsam·insti·de l'·§·hinc pxima·et·§·longe·et·ff·de l'·j·si sic·§·i·Itē cā semel pbata siue vera siue falsa cō cessum ex illa cā nō reuocatur·insti·q̄ et quibꝰ ex cau·manumit·non pnt·§·semel·h vidr̄ q̄ isti ex tali dispēsacōne nō sūt securi q̄ tacita veritate 7 falso suggesto dispēsacō ē obtēta vn̄ nō debz valere·s·d̄ Rep·sup lr̄is·et expssum vidr̄·j·de sen·ex·cū p cā·ubi de h·sic et in voto·et·s·de fi·instru·qd̄ sup·et·ij·q·iij·§·notādū·ar·in hoc ē q̄ dicit dissimulaē q̄ falsa cā non viciat dispensacōez·Itē habes h q̄ ples est cā dispēsandi in gdu pbibito·sic·xxxv·q·viij·c·i·h·ŏ·ff·de ritu nup·q̄ in pūicia nō credo q̄ valuisset ista dispēsacō sic obtēta n̄ bec dec·postea emanasset et ita ex ista dissimulacōne ex cā que h sbicitur licite poterāt simul cē als non eēnt tuti·

a ¶ Ta nos·fauoris·s·de ordi·ap·c·ul·j·q̄ina·accu·pos·videtur·

b ¶ Germanis·et ita nō est ncc̄e incipe a stipite h sufficit a fribꝰ·s·de testi·series·et·c·licz·in pn̄·et·xxxv·q·v·c·i·et·j·de diuor·porro·ad hi sic g̃ patz q̄ omes gdus 7 psone sūt designādi·xxxv·q·vi·de parētela·s·de testi·licet·

c ¶ Equipollētibꝰ·n̄ō refert an ppo noīe vel p circūlocucōnē expssam aliquod expmatur qd̄ eq̄polleat ppo nomini·s·de testi·licz·et·ff·si certūz pe·certū·

d ¶ Non debet·tēporū·xxix·di·sciendū·iiij·di·erit autez·et·xxxij·q·iiij·quis ignoret·et·c·obiciuntur·et·xxiij·q·viij·occidit·et·s·de trāsac·c·ul·et·j·d̄ sen·ex·sup eo·

e ¶ Mutauit·de pe·di·i·nouit deus·xxij·q·iiij·incōmutabilis·

f ¶ Tercio·ut melius intelligas hāc lrām vide as quid sit pmū genus affinitatis quid scdm et terciū gen9 affinitatis·Primū 7 scdm 7 terciū inuenire debes p hāc regulam·Persona addita psone p carnis copulam mutat genus 7 nō gdū·

sua secūdum legis veteris instituta cōtinebat dissimulaē poteris ut remaneāt in copula sic cōtracta cū ex sepacōe sicut asseris graue videas scādaluz imminere. Idem.

Tua nos duxit·f·ōsulendos vtrū illoꝝ sufficiat testimoniū ad mr̄imoniū dirimendū qui ōsangūinitatis gdus ab auunculo 7 nepote videlicz fratris filio vel sororis inceperint ōputare. Nos igit inquisi·t·t·r·q̄ cū ōiugiū multum fauoris obtineat testes qui ad diuortiū celebrandum pducti ōsangūinitatis gdus ōputāt a stipite debēt incipe id est a parētibꝰ vel gmanis et sic p ordinē distinguē gradus nominibꝰ pprijs vel equipollētibꝰ in dictis designādo psonas·psertim cū sepius testimoniū phibeāt de auditu quod q̄ minus est validum et nō est in articulo hmōi minimū laxāda facultas cū qua racōne ōputacōnē incipent a scda eadē ab ulteriorıbꝰ incloarent. Idem in ōci·gn̄ali.

Non debet reprehensibile iudicari si fm varietatem tēporū statuta quoqz varientur hūana psertim cū vrgēs necitas vel euidēs vtilitas id exposcat·qm ipse deus ex his que in veteri testamēto statuerat nōnulla mutauit in nouo. Cū ergo phibicōnes de ōiugio in scdo 7 tercio affinitatis gñe minime ōtrahēdo et de sobole suscepta ex secūdis nuptijs ōgnacōni viri nō copulanda poris et difficultatē frequēter inducāt et aliqn̄ piculū pariāt aiaꝝ·cū cessante phibicōne cesset effectus·cōstitutiōes sup h editas sacri approbatione ōcilij reuocantes pn̄ti ōstitutiōe decreuim9 ut sic ōtrahētes decetero libē copulētur. Prohibitio qz copule ōiugalis quartū ōsangūinitatis 7 affinitatis gradū decetero nō excedat qm in vlterioribꝰ gradibꝰ iam nō pt absqz graui dispendio hmōdi pbibitio generaliter obsuari. Quaternarius vero numerus bn̄ ōgruit phibitioni ōiugij corpalis de quo dicit aps̄ q̄ vir nō hz ptātez sui corpis h mulier neqz mulier habz ptātem sui corpis h vir q̄ q̄tuor sūt hūores in corpe quod etiam ōstat ex quatuor elemētis. Cū ergo iam vsqz ad q̄rtum gradū phibitio ōiugalis copule sit restricta eā ita volumus esse ppetuā non obstantibꝰ ōstitucōnibꝰ sup hoc dudū editis vel ab alijs vel a nobis·ut si quis ōtra phibitionem hmōdi psūpserit copulari nulla longinquitate defendatur ānoꝝ·cū diuturnitas tpm non minuit pccm

genus dico attinētie·vbi grā·ego 7 frater meus sumus cōsangūinei in pmo gradu ōsangūinitatis·Frater meus ducit vxorē illa ē psona addita psone p carnis copulā illa mutat gen9 attinētie·i·alio gñe attinētie attinet michi q̄ frater meus q̄ ille est michi ōsangūineus et illa est michi affinis h nō mutat gradū q̄ sicut frater est michi ōsanguineus in pmo gradu sic 7 illa mediante fratre etiā ē michi affinis in pmo gradu pme affinitatis·g̃ si vis hr̄e pmū genus affinitatis adde p carnis copulā alicui de tua ōsangūinitate aliquā psonā et illa psona ē affinis oibꝰ cōsangūineis viri sui in pmo gñe affinitatis et h genus tm̄ hodie phibicōnē habz vn̄ mortuo viro illius mulieris puta fratre tuo illa nō pt hr̄e aliquē de ōsangūinitate viri sui·g̃ pz q̄ omes ōsangūinei 7 omes ōsangūinee vxoris mee sūt michi affines in pmo gñe affinitatis. Si vis hr̄e scdm genus affinitatis adde psonā p carnis copulaz pmo generi h modo·vxor fratris mei ē michi in pmo gñe affinitatis mortuo fratre meo adde illi aliū virū et ille erit michi affinis in scdo gñe affinitatis 7 ille fm antiqua iura mortua illa nō poterat accipe aliquā de ōsangūinitate poris mariti usqz ad gradū quartū·et de isto gñe scdo hēs

·xxxv·q·iij·de pinquis·h hodie nō phibetur ut h di·Si vis hr̄e terciū genus adde psonā p carnis copulā scdo generi et sic hēs terciū genus·vbi grā·Seius fuit maritus relicte fris tui mortua illa relicta maritus eius qui ē tibi in scdo gñe accipit aliā illa ē tibi in tercō gñe et illa olim mortuo viro suo non poterat copulari alicui de ōsangūinitate tua cū illa esset tibi 7 cōsangūineis fris tui in tercō gñe vsqz ad scdm gradū·de hoc gñe hēs·xxxv·q·iij·porro·et primū genus ōtrahitur tm̄ ex vna pte·scdm 7 terciū genus qn̄qz ex vna pte ut i pdictis exēplis·qn̄qz ex utraqz ut in uxoribꝰ duoꝝ fratrū q̄ sūt inter se in scdo gñe ex utraqz pte apposituū altero fratre mortuo si illa copletur alteri ille erit in tercō gñe uxori alterius fris. Primū genus di q̄ primo emanat de ōsangūinitate vel q̄ vna psona mediāte ōtrahitur. Secūdū dr̄ q̄ scdo loco emanat post pmū vel q̄ duabus psonis mediātibꝰ Terciū q̄ in tercō loco et q̄ tribꝰ psonis mediātibꝰ·sic intellige quod dicit h. Si nūquid publica honestas ē sblata·videtur q̄ nō·q̄ de ea nl dixit·h ōtra vidr̄ p·c·xxxv·q·iij·porro·ubi phibetur scdm genus·et pter istud impedimētū ē ibi publica honestas ut in uxoribꝰ duoꝝ frm̄ siue cōsobrinoꝝ h scdm genus remotū ē g̃ illa publica honestas·pt dici q̄ ubi publica honestas simul incidit in eūdē casū cū scdo vel tercō gñe ut in uxoribꝰ duoꝝ fratruz siue fratrū siue cōsobrinoꝝ vno sblato tollitur et aliud p hāc ōstitucō·quotiēs eni viciū ex vna etiā radice nascitur p ōsequēs est ut vna lege tollatur·C·de nup·l·ul·in fi·et·ff·de usur·duobꝰ·§·colonus·et·ff·ar·fur·ce·l·si colonus·ar·et alia publica honestas ut sobolis suscepta ex scdis nuptijs nō copulanda cognacōni viri poris sblata ē ut stati dic sequēs lra als vēo publica honestas adhuc est·s·de despon·impu·duo pueri·

g ¶ Nuptijs·h ita intellige·frater meus hēbat uxorē eo mortuo relicta eius ōtrahebat cū secūdo·soboles nata de istis scdis nuptijs nō poterat olim copulari alicui de ōsangūinitate prioris mariti et h pter publice honestatis iusticiā q̄ hodie sblata ē in hoc casu·in alio casu adhuc durat ut dixi in sponsa de futuro·de futuro q̄ in mr̄imonijs nō quid licet at h quid honestū est ōsideratur·ff·de ritu nup·semp·et ideo frater ipeditur sumē sponsam fris pter publicā honestatē q̄ scptū est·sponsam fris frater hr̄e non pt·s·de spon·ad audiētiā·et ar·ad h·ff·de adop·qui in adopcōne·Jo·dixit q̄ publica honestas in oibꝰ est sblata n̄ in spōsa de futuro·ego intelligo eē tm̄ sblatā in casibus omibꝰ qui h ponūtur et non in alijs·

h ¶ Reuocātes·greg·tm̄ dicit q̄ qui dissoluit hec gñā affinitatis negat vbū dei ineternū manē·xxxv·q·x·fraternitatis·ultra medium vsus fi·qualiter g̃ innocētius dissoluit·h intellige sine cā et ab alio q̄ a successore gg·mr̄imoniū illoꝝ qui añ ōstitucōez istā cōtraxerāt

i ¶ Libere·sic g̃ vidr̄ q̄ traxerat in quinto vel in sexto gradu nō ōsirmetur h q̄ ōstōes mr̄imonij nō trahūt ad pterita mr̄imonia·xxxv·q·ij·de incestis·et·xxxi di·ante triēniū·et gñaliter ōstōnes

non trahūtur ad p̄terita nisi ibi dicatur. s. de cōsti. c. ul. Sȝ pone q̄ post istā ɔstitucōnē publicatā simul steterūt scienter. dico q̄ ꝫ ipso intelligūtur habē ratū m̄rimomū. ar. s. de ɔiug. ser. ꝓposuit. et . s. de despon. impu. lr̄as. accessit. et. ff. de ritu nup. si quis in senatorio. q̄ et si p̄mus ɔsensus nullus fuit postea p̄t ɔfirmari. in autē. de nup. ℭ. si nō ab inicō. coll. iiij. ꝫ vid̄r q̄ v̄ba necāria sint. s. de spō. tue. et. xxix. q. ij. si quis ingenuus. et nouus ɔsensus requiritur. s. de eo q̄ dux. in m̄ri. c. ve. mens. n̄ exp̄sse ɔsentiāt antiquus ɔsensus vid̄r pdurare qui nullus fuit. ff. de p̄car. ꝫ si manēte. ff. de arbi. si cū dies. in p̄n. et. l. labeo. ℭ. p̄nl. ff. de v̄. obli. l. i. ℭ. cū adicit. Jo. dicit q̄ ꝑ m̄rimomo stādum ē ex quo ex c̄ta scia post publicatā ɔstitucōnem simul steterūt. ipso eni facto m̄rimomū inducitur saltē p̄sūptū.

a Ꝑ Huiores. de quibꝫ habes. s. de cele. mis. i quadam. in fi.

b Ꝑ Longiquitate. et ita nulla p̄scp̄cō currit ɔtra m̄rimomū sicut olim currebat. sic et ɔtra votum nulla currit p̄scp̄cō. xxxiij. q. v. q̄ deo pari. et. s. de regul. sicut nobis. i. fi.

c Ꝑ Infelicē. sic. s. de cōsue. c. ul. et. c. quāto. et. ꝗ. de simo. nō satis. et. c. se.

Ur qui. quarto. idē est. ꝫ si tercō vel scd̄o ꝑm regulā sequētem q̄ nichil attinꝫ ei q̄ est ex alia linea in quinto licet magis appropiquet cōi

e Ꝑ Approba. / pareti / tam. N̄o q̄ regula a magistris tradita approbatur hic a iure et sic ꝑ iure ꝓuabimꝰ regulā istā. ar. s. e. q̄ dilectio.

f Ꝑ Remotior. si vis sciē in quo gradu aliq̄ due ꝑsone diuersarū linearū sibi attineāt recurre ad cōem stipitē siue parentem a quo descēderūt et descende equaliter et cōputādo ꝑ ambas lineas quousq̄ alter illarū p̄mo occurrat et si ābo simul occurrāt erāt in eodē gradu primo scd̄o tercō vel quarto ⁊ iste ꝑsone que equaliter descendunt non dicuntur distare gradu sed potius sunt in gradu equali descendenti a commum stipite equaliter et si sunt infra quartum gradum non possunt matrimonialiter coniungi. ꝫ si vna primo occurrit q̄ altera descēde ꝑ lineā alterius vsq̄ ad illam et sꝑ post illū gradū in quo ocurrit p̄ma ꝑsona additur gradus ꝑ numero ꝑsonarū ⁊ sic hēbis quoto gradu vna distat ab altera et iste ꝑsone nō dicūtur eē in gradu ꝫ distāt gradu sicut iste ꝑsone de quibus hic d̄r cū vna distet quarto gradu et alia quīto a cōi parēte q̄d planū ē vidē i quoto ḡdu remocōr ꝑsona distat a omni parēte toto distat a quolibꝫ alio descēdēte ꝑ aliā lineā. v̄bi grā cōis parēs istorū fuit petrus eius filij fuerūt martinus et berta qui fūt in p̄mo gradu. de martino descendit iohēs. de berta ex alia pte natus fuit robertus qui iohēs ⁊ robtus fūt in scd̄o gradu equaliter descendētes a petro. de iohē natus ē steffanus. a robto est albtus natus qui fūt in gradu tercio et equaliter descendūt a petro tercō gradu. a steffano natus ē vir iste de q̄ ꝫ queritur. de albto natus ē ticius q̄ ē in quarto gradu cū viro isto equaliter distantes a petro. p̄mo loco occurrit tibi vir iste q̄ quarto gradu distat a petro et sic ē ultima ꝑsona in ɔsangn̄itate petri ex vna linea et ticius ex alia linea. de ticio nata ē hec mulier de qua hic d̄r et distat quīto gradu a petro. et sic exiuit iam ɔsangn̄itatē petri ḡ eodē gradu distat a quolibꝫ alio descēdēti ꝑ aliā lineā et sic distat q̄nto gradu

ꝫ auget. tātoq̄ sūt grauiora crimina quāto diutius infelicem aīam detinēt alligatā.

Uir qui a stis. Greg. ix. Upite quarto gradu ⁊ muli er que ex alio latere distat quinto scd̄m regulā approbatam qua quoto gradu remotior differt a stipite ⁊ a q̄libet ꝑ aliam lineā descendētium ex eodem licite p̄nt m̄rimonialiter copulari.

## De frigidis et maleficiatis et impotentia coeundi.

Ex brocardico libro. xx.

Accepisti mulierē et ꝑ aliq̄d tp̄us habuisti ꝑ mensem aut ꝑ tres ā ꝑ annū et nūc p̄mū dixisti te esse frigide nature ita ut non potuisses coire cū illa nec cū aliqua alia. si illa q̄ vxor tua eē debuit eadē affirmat que tu dicis et ꝓbari p̄t ꝑ verū iudiciū ita eē ut dicitis separi potestis ea tn̄ racōne ut si tu post aliā accepis reus ꝑiurij diiudiceris ⁊ iterū post pactā p̄niam p̄ora cōnubia repare debetis. Jlla autē si p̄or post annū aut dimidiū ad ep̄m aut eius missuꝫ ꝓclamauerit dicēs q̄ nō ɔgnouisses eam tu autē ɔtrariū affirmas tibi credēdū est eo q̄ caput es mulieris. q̄ si ꝓclamaē voluit cur tādiu tacuit. cito eni et in puo tp̄e scire potuit si secum coire potuisses. si aūt statim in ip̄a nouitate post mēsem aut duos ad ep̄m ā eius missum ꝓclamauerit dicens. volo esse mater volo filios ꝓcreare ⁊ ideo maritū accepi ꝫ vir quē accepi frigide natuē est ⁊ non p̄t illa facē ꝓpter q̄ illū accepi si ꝓbari p̄t ꝑ rectū iudiciū separi potestis ⁊ illa si vult nubat in dn̄o. Alex. iij.

Q ambien. ep̄o.

Quod sedē et. ꝗ. sicut puer qui non p̄t reddere debitum non est aptus coniugio sic qui impotētes sūt minime apti ad ɔtrahenda m̄rimonia reputantur. Idem.

Ex lr̄is tuis accepimus q̄ quidā sedecim ānorū q̄ndam annorū tredecim duxit vxorem qui cum debituꝫ reddere non posset mulier tam ḡuem infirmitatē contraxit ut omnino viro sit facta inutilis et instrumentum eius impeditum ita q̄ vir ei cōmisceri non potest. R̄ndemus igitur q̄ si viciū illud mulier a natura ɔtraxit nec ope medicorū poterit adiuuari viro aliā accipiēdi liberā tribuas facultatē.

diu a martino iohēs steffano et ab isto viro videlicꝫ filio steffani ideoq̄ recte p̄t illū hīe in virū et quelibꝫ descendētē a petro ꝑ aliā lineam posset accipe cū omes ille ꝑsone huic sint in q̄nto gradu. ꝫ in ar.

A Ccepisti. iudiciū. scꝫ q̄ vterq̄ iuret / hoc melius videtur / manu septima ꝓpinquorū. xxx. q. i. c. ij.

h Ꝑ Diiudiceris. N̄o. ɔtrarij opis euidētia mēdaciū cōuinci. s. de p̄sūp. lr̄as. ar. s. de ma. et obe. legebatur. et. xxij. q. v. cauete.

i Ꝑ Reparaē. N̄o q̄ sn̄ia contra m̄rimomuꝫ lata non trāsit in rem iudicatam cū appareat ex post facto ecciā fore deceptam. sic. s. d̄ re iud̄. lator. ɔsangnei. et. ꝗ. e. fraternitatis. quaē p̄ora m̄rimonia restaurātur etiā m̄lie re ɔtradicēte si fraudis fuerit ɔscia. ff. de adult. si vxor. ℭ. iudex. et. ℭ. ulti. ut dixit ala. si v̄eo cōscia fraudis nō fuerit potēit repellē eū si voluerit p̄te xtū adulterij. ar. xxxij. q. i. de b̄ndicto. et. q. vi. michil. ꝫ nō credo q̄ hoc obstet q̄n m̄rimonia p̄ora debeant restaurari. ꝗ. e. laudabilē. et. c. fraternitatis. Jtē ar. ɔ̄ xxxiij. q. i. si ꝑ sortiarias. ꝫ ibi separatur ꝓpter maleficiuꝫ nō ꝓpter frigiditatē.

k Ꝑ Missum. sic. s. de regular. c. ij. et expone missum. i. vicariū qui fungitur vice ep̄i. s. de insti. c.

l Ꝑ Affirmes. q̄ eā / . iij. / cognouisti.

m Ꝑ Caput. s. de despō. impub. ɔtinebatur. xxxiij. q. i. si quis accepit. et ꝫ intelligeꝛ n̄ ip̄a velit ꝓbare se v̄ginē ꝑ aspectū corpis. s. de ꝓba. ꝓposuisti. et. c. cām m̄rimonij.

n Ꝑ Tacuit. ḡ vid̄r q̄ pꝰ ānu et dimidiū reclamare nō poterit. ꝫ ɔtra videtur. C. de repu. in cauꝫ. ubi d̄r q̄ vsq̄ ad duos ānos poterit reclamare. imo usq̄ ad triēnium. in aut. de nup. ℭ. ꝑ occasiōꝫ. coll. iiij. et. ꝗ. e. laudabilē. quod d̄r in istis duabus ultimis ɔcordātijs tenēdum ē et nō tenꝫ quod ꝫ d̄r de āno ⁊ dimidio. et ē ar. ad p̄scp̄cōꝫ si q̄s taceat usq̄ ad ɔpletā p̄sūpcōꝫ q̄ gesta taciturnitate firmauit. C. de his qui a nō do. ma. l. ul. / dicit q̄ nō ē standū eorū ɔfessioni ɔtra m̄rimomū et si vterq̄ ɔfiteatur nō vid̄r credēduꝫ ne in fraudē hoc dicētur. s. de eo q̄ cog. ɔsang. ux. sue sup eo. n̄. q̄d

o Ꝑ Probari. ꝫ ideo /

asserūt ꝓbauerit septia manu ꝓpinq̄rū. xxxiij. q. i. c. ij. ꝫ ꝓ m̄rimomo bn̄ creditur eis. s. de clam. desp̄ō. c. n̄. et q̄ d̄r nō creditur eis cōtra m̄rimomū verū est q̄tū ad ꝫ ut cōtrahēdi facultatē acquirāt ꝫ si vellēt i cōtinētia manē creditur eis. xxxiij. q. v. q̄d deo pari.

Quod sedē. aptus. s. de despō. impu. a nobis. et ar. e. t. pubēs.

q Ꝑ Impotētes. hac racōne vid̄r q̄ senes q̄ naturali calore / ubi de fi. / defecerāt ɔtrahē nō p̄nt. ꝫ ɔtrariū ē verū. C. de nup. sancimus. xxvij. q. i. nuptiarū. q̄ in senibꝫ d̄r eē legibꝫ obsequiū et hūanitatis solaciū ut ibi. et. xxxi. q. i. aperiāt. q̄d si dormierit. ꝫ ꝫ nō loquitur de tali impotētia ꝫ de eo qui sectus ē qui ꝓpetuo impotēs est. ꝫ senes aliq̄n aliquo bn̄ficio mouētur.

Ex lr̄is. ɔtraxit. i. ɔtraxisse apparuit vel in v̄eitate ɔtraxit ex eo q̄ ɔtra naturā vim ei forsan intulit q̄ arta fuit vn̄ nullo modo sibi potuit ɔmisceri vn̄ magis inabilis reddita fuit et sic nō fuit m̄rimomū. ꝗ. e. fraternitatis. si eni nō loquētur de impedimēto p̄cedēte m̄rimomū stare nō poss̄. q̄d d̄r in fi. xxxij. q. i. dixit. et. q. v. si vxorē. et. s. de ɔiu. lepro. c. i. et. ij.

s Ꝑ A natura. q̄ erat arta ut dixi.

t Ꝑ Medicorū. ꝗ. e. fraternitatis. ⁊ ita nō fuit m̄rimomū et intellige

qd dicit nõ poterit adimani op e medicoꝝ: sũ periculo corpalis aſ
non debere separi mo modicꝰ videlicꝫ in ſiſtimẽ ut ar 3 e. frater
mi tas. et ſi tabis fuit nõ habuit, p oſtiũ redẽdi, mr mõiuꝫ debi
tum exacta vel exigenci ei ſic nullu mr mõmõi. xxxi. q. 3 ſolet. et
c. aliqui. et. 2. et. 2 dic. apo. cul. et ſm leges eſt in ci redibicois. ff.
de edili. edic. quemadm. ſemulier. ar 3 3. q. 3 c. 1.

Q Onſulta cõm mercedibile. qr odicõnẽ cor pis ſui ſciens nõ cõ
trahit et de leui. ala
bil. Judicare. g. nos iu
dicare debemus. et. 2. et
ut 3. m causis. et. C. Et le
e. oſtũ. p 3. l. vl. verũ eſt
ubi ipa ſic peepit in dis
cãſu ar. et. q. iij. nolite
alias bis pmittere. ut alii
ſien. xi. di. quis ne. trat
ſi dic nõ peepit eum cõ
ſiendũ mr de iu. ad ſed
p omis oſtiũ ei. mellig
ge quod ſi ti ſcõm illas
de 3. e. frater mi tas. et
dixi. 2. q. 3 c. 1.

Audabile celebra
re et a pe cohabitacõ
me nõ ſufficit cohabis
tare et de leric op am car
nali op ei. xxxiii. q. 1. de
bus requiſiti.

d Frigidi tas. qd ſit de
frigidi ne mellig. qd
maleficiatur ut vsqꝫ ad
triẽniũ expecter maxie
q magis ſperidum eſt
q imp dum eũ remouẽ
poſſit. q. 1. no. p oſtiũ a
naturali. de. 1. 2. 3.

e Probatur ar. q ſi ſtũ
p bari poſſit ipedimẽ
tum nõn expectabilꝫ
triẽniũ. 2. e. q. 3 c. ſi vero
manifeſte nõ oſtet tunc
cohabitare ſimul p trien
niũ ostinati in quo debet
dare op am carnali opus
et. ar 3 3. e. ult. et in
aut. de nup. ins. C. p o ca
ſionem.

f Gregorij. xxxiii. q. 1. q
p autem.

g Judicii. 3 p tuſtes vl
aſperni corpis ar 4. e. de
p bat. p oſtiũ et. 3. e.

h Separentur. c. ul.
p ter naturale frigidita
te. ſed ut ſi. p ter malitia
ciſ. xxxiii. q. 1. ſi p fornica

i Si ambo. vel nas
ſolimodo. mulier. ille eni
qui ſecũt. n. nisi nõ vi
detur q poſſit cõtrahere
ar. 4. e. de eo. q. 3 ux. in ma
ci. ff. de le. c. 3 l. vl. ni
cia. e. verũ. q. nõ ce eſt
ut ambo. ſi ſint tale ſu
fficit. q. ita. ſi ipſum eſt e
ſi p qui duꝫ. ff. qui et
a quibus manu. l. 1. p ſpe
xit. e. vi. q. 1. in ſe. tum. e.
q. ei nulli. ſit mr mõiuꝫ
nõ tenetur alter alter.

k Manifeſti. e. c. ul. q
xxxiii. q. 1. requiſiti.

l Cureuinq. uxeres vir
e mulier unare debẽt op
ſiue bona ſi de erit op am copule carnalis tri mũ nec vna caro eſti
q peuerẽte. p in qui imbuit. q. credit eos veri unaſe ar 3 d. pur.
m. 3 n. qui. l. vir. xxxi. q. 1. ſi p fornicatione. ut de bo
nis fit. unuerſis. n. C. Redire. ei. p ter fri gidi tatẽ ſepanntur le
cus ſi. p ter maleficiũ. xxxiii. q. 1. ſi p fornicatione. ut de bo
Rare mentis. matronas. talibꝫ credẽdũ eſt ſi honeſte fint e
p eritis in arcu illa. ff. de ven. inſpi. l. 1. in p ph. et. 3. e. p bat. p oſtiũ ſi

Q Uaeuis. iij.
Onſulta cõm tue qua
nos oſtiũ ſi vtrũ ſemie clam
ſi impoterẽs omiſceri mariti
mr mõmõi pit or tabẽ. et ſi cõ
traxerit an debẽat refundẽ
ridemus. q. 1. mr credibile vi
detur q aliquis cũ talibꝫ cõ
trahat mr mõmõiuꝫ ro. rẽ. et. cõ
ſiendũ mo ſumibꝫ iudicare. ut
ſ. tanq vxores hẽe nõ pũt
habẽat ut ſorores. C. Celebiij.

L Audabile et. 3 requiſi
ſti q ſit ips indulgẽdũ
ſit naturaliter frigidũ ad ex
perientã copulę nuptialis. et
3. Nos vero in pũti oſultare e
ſentimus ut a ter celebrati
ongi ſi frigiditeꝫ prius. p
bari nõ poſſit cohabitẽt p tri
ennũ. quo elapſo ſi nec tunc
cohabitare poterit. ra iuxta
dere cũ greg. mulier p uſtuꝫ
iudicũ de viro. p bare poueri
te p cũ ea coirẽnõ poſſit acci
piat alũ. ſi aut ille aliã acce
perit ſepeũr. Nõ ſi ambo cõ
ſenuãt ſimul eſſe. vir cum e ſi
non ut vxore ſalte habẽat ur
ſorore. Si aut q nunq ſe im
uicẽ o gnouerint ambo fate
ntur ſepuma mãu. p inquorum
vel vicinoꝝ. bone fame. ſi. pq
quo deuerit tactis ſacrorũ e
uãgelijs uere q. uriuitando
dicit q nunq p carnis copu
lã vna caro effecti fuiſſent
et tunc vtꝰ. q mulier valeat
ad ſecũdas nuptias conuolãre
ſi ille aliã duxerit. nic hij
qui unaueriãt rei puiri reneã
tur. p acta pemina cogan
tur ad nubia p ora rectire.

M Nocẽ. in alũ. de ſpo.

E Karitatis nũ ſed ſa
cerpimus oinẽtes. q o
mulier cuidã viro mr mõmõia

ſiter nup ſit cũ quo p multos
ãnos morata nõ potuit carna
liter ab ipso cognosci. Aiet aũt
p archiſpbri nũ ſup hoc fuiſ
ſes ocũlatus. tu tricoles. b re
centiudmẽ plemoꝝ qualcũ
matronas fue parrochie. p ui
bas a honeſtas ad tuã ſpienti
am eucaſti bu ſtricte mulieres
ſb periculo aiaꝝ. ut mulierẽ ipaꝝ
prudẽter inſpicerẽt. et p quere
rent diligẽter verũ idonea eſ
ſet ad virũ les amplexus. que
tandẽ ſm fide ſua tibi aſſeruẽ
oſtaret. q eadẽ nunq poterat
eſſe mater vel oulir cãgs cui natu
re deerat inſtrumẽtũ. vũ mẽ
ipam et virũ diuoꝝ cũ celebra
ſti. mulierẽ includes ut ad re
ligionẽ aliquã ſe transferret
p ceuã cõtinẽnã fuatura. et vi
tio licẽnã tnbuſſi ut vxorem
ducerẽt. q p fieri cupiebat.
Cõtigit aũt q poſtea mulier
inuenit qui ſecũs bunõi reſcra
uerit. abiciẽs oinẽnã quã. pm
ſit ut latori ſpienti ſup nupſit.
Cuãuis igitur ſemp lene nobis
expũſi quo dã mulier ſe
pmiſeit oinẽnã fuatura. vtrũ
videlicꝫ ſimplici. ꝫ. an voto
ſolẽmi vtrũque ad religionẽ
trãſierit ut pmiſit an cõtra. pa
miſionẽ in domo remãſit. q
liter ſenũs aliis fecerit reſcra
ti. vtrũ videlicꝫ artificio medi
ci aut cubiti viri ſeu alio quo
libꝫ mõ. Nos tamẽ ſpiciaciter
attẽdẽres q impedimẽtũ illũ
nõ eãr ipceuũ qõ ſ ptr diuinũ
miraculũ. q 90 buanũ abſq
corpali piculo potuit remoue
ri ſuiam diuoꝝ p erroꝝ licꝫ
p babilẽ no uimus eſſe. plata
cũ patear ex poſt fcõ q ipa co
gnoſcabilis erat illi cuius ſili
omiſceur. et ideo inter ipam

poſita in quo matrone tecepts fuerũt q manus. 10 cubitũ obſtem
ſum ſepe Falliur. a. de. p bat. cãm mr mõmõi. et. xx. vm. q. 1. ne. ad
ne ſic pi q ſm p erroꝝ fate a qua nõ eſt appellanũ. ſuo ante. 3 e
pb abilis poſtea tere gauur. 3. de pur. vul. ſignificabilis. a. ff. pu
vid. ſme. l. 1. ſed de. 3. q ſnia p erroꝝ fata eũrm mr mõmõi. nõ
traſſit. m re indicata q quomõ? poſſit reuocari q licũ. 3 quando ſe
clesia tecepta fuiſſe ut 3 p. et. a. de re iuri. latore. de. c. cũ ſing. fra. c.

ſiter nup ſit cũ quo p multos
ãnos morata nõ potuit carna
liter ab ipso cognosci. Aiet aũt
p archiſpbri nũ ſup hoc fuiſ
ſes ocũlatus. tu tricoles. b re
centiudmẽ plemoꝝ qualcũ
matronas fue parrochie. p ui
bas a honeſtas ad tuã ſpienti
am eucaſti bu ſtricte mulieres
ſb periculo aiaꝝ. ut mulierẽ ipaꝝ
prudẽter inſpicerẽt. et p quere
rent diligẽter verũ idonea eſ
ſet ad virũ les amplexus. que
tandẽ ſm fide ſua tibi aſſeruẽ
oſtaret. q eadẽ nunq poterat
eſſe mater vel oulir cãgs cui natu
re deerat inſtrumẽtũ. vũ mẽ
ipam et virũ diuoꝝ cũ celebra
ſti. mulierẽ includes ut ad re
ligionẽ aliquã ſe transferret
p ceuã cõtinẽnã fuatura. et vi
tio licẽnã tnbuſſi ut vxorem
ducerẽt. q p fieri cupiebat.
Cõtigit aũt q poſtea mulier
inuenit qui ſecũs bunõi reſcra
uerit. abiciẽs oinẽnã quã. pm
ſit ut latori ſpienti ſup nupſit.
Cuãuis igitur ſemp lene nobis
expũſi quo dã mulier ſe
pmiſeit oinẽnã fuatura. vtrũ
videlicꝫ ſimplici. ꝫ. an voto
ſolẽmi vtrũque ad religionẽ
trãſierit ut pmiſit an cõtra. pa
miſionẽ in domo remãſit. q
liter ſenũs aliis fecerit reſcra
ti. vtrũ videlicꝫ artificio medi
ci aut cubiti viri ſeu alio quo
libꝫ mõ. Nos tamẽ ſpiciaciter
attẽdẽres q impedimẽtũ illũ
nõ eãr ipceuũ qõ ſ ptr diuinũ
miraculũ. q 90 buanũ abſq
corpali piculo potuit remoue
ri ſuiam diuoꝝ p erroꝝ licꝫ
p babilẽ no uimus eſſe. plata
cũ patear ex poſt fcõ q ipa co
gnoſcabilis erat illi cuius ſili
omiſceur. et ideo inter ipam

poſita in quo matrone tecepts fuerũt q manus. 10 cubitũ obſtem
ſum ſepe Falliur. a. de. p bat. cãm mr mõmõi. et. xx. vm. q. 1. ne. ad
ne ſic pi q ſm p erroꝝ fate a qua nõ eſt appellanũ. ſuo ante. 3 e
pb abilis poſtea tere gauur. 3. de pur. vul. ſignificabilis. a. ff. pu
vid. ſme. l. 1. ſed de. 3. q ſnia p erroꝝ fata eũrm mr mõmõi. nõ
traſſit. m re indicata q quomõ? poſſit reuocari q licũ. 3 quando ſe
clesia tecepta fuiſſe ut 3 p. et. a. de re iuri. latore. de. c. cũ ſing. fra. c.

q.p.q.a.a.c.c.i.ec.q.pri.
a ¶ Illi fer primo viro a q fui ipsi separa.
b ¶ Simili.fic.xxxiii.q.i.requisiti.vt impiatur si m.fi.huius.c.o.q
potest nō possit ea ognosce sine grauipariculo q non fit recedes
ha primo viro licet ex poltl facto p o fuequedim ſ fecidi vin redhita
fit apta primo qd bti p.q.ecti.q.e nō fuit mf mōmii inter eos ut di
gnis eximie so.e.e. c ¶ Remanear.q. fi in gressa fuit.r.p.ſ.ſ.ſ.an
solum fuit mf mōmii ſ qd fuit inter eo s.o.d.e ouer.qui.g.ex pubi
lico.ſecus ſi in gressa fuit.
ie.q.pha.cois.q.ſ.ſi.fa
cit.ad ſecuſ.ſi redire cō
pulitur redire ad viru.p
b ¶ Alio quin locem
.h.nō.tri.fuit cū effici
e ¶ Se vero.ſolēn.ſi ex
nic.b.p.pelli vonſ.ſua
re e.p.p.ſ.ecili.ginr fon
mata.ei.fcdo.ei.ipa cō
tabē nō potuit p.vo
num ſolēne.
c ¶ Fornicatio.q.ſi ſime
ret.ſ.ſi alterō illud
do.bio non poſſi nec p
ter.ea.tis.ſoni.acōng
poſſe pelli a viro ar.ſ.
te.b.uot.gaudet.mu.mo
vōi.q.nulla fornicatio
q.obicē poſſi.nulla cni
mūnā fecit nec intēde
bat fac viro.q.fornica
tuiſit.ea.ſ.ſolutā.x.v.
.q.illud.ff.locati.ſ.ig
norās quā.nam adulte
ri.nō.minuitur ſine co
le.xxxiii.q.iii.m lecti
.ff.te.adul.l.pnſ.Tē ſi a
liqui ſint ſeparati fniam
ente et poſt alter conu
fornicatur mīnor fmi
mo.minitit et min.pec
at.xxxi.q.vii.quēadc
modū.pterea p.fniam
fornicatōē nō fuit ap
ta primo viro ſi forte nec
p multas alias.q.illā ſo
ſimpte et opponē.q.red
ta fuerit.primo apta vi
ro.q.potest ſecuta eſt.q.
ste primi lecitur iuſ.mā
trimonii.ar.a.de vna.c.
aplice.Potest dici.q.ſic
ex fuitur ei.ſu.p.pare
vero fuiſſe mīnor mīnim
ut.ds.in.ſ.ſic ex fuitur.e
uenu.apari.vero.fuiſſe
fuit.i.mūrā.poci viro.
.ff.de.capti.et poſſti.re
in bello.q.ſ.de.ff.ad mas
cedi.i.q.i.ſi.quid.ſi p.
primo.cōiti.cū ſecdo.poi
pare.q.dico.q.ē.ei.redc
ſidā.q.ſi non mueni ere
eam.ap.ti.ſi.ff.hi.ſuēda
ſecuſ.e.ſic.ea.p.ſ.ſecim
yel.tercii.cōiti.ſecdi.ſic
in.mīnimum.ut.dixit.Io
Tandē.dixit.q.vſq.ad.ter
ciam vice.i.tria.nūlum
tdo.relluit.primo.ſi.frema
nere.vt.ei.ſecdo.qui.dia
tis.ſic.poſt.primā.ſit.fe
rende.q.terio.appellare
non.lic.q.q.vi.ſi.quis.ſ
quadiq.e.a.de.ap.ſua
nobie.
g ¶ Orſiumi.ſi.xxxiii.q.ii.p.bellica.ar.ſ.de.diuor.gaudemus.
h ¶ Amore.ſeu.verecundia.ad.ea.q.ſuent.vxor.primo.
i ¶ Soluta.ar.a.q.nario.ſenſu.ſupro.ex illo.vbo.a.c.e.i.ibi.ab.ſcp
cop.ali.piculo.i.ſ.ec.ē.ar.validū.a.ternio.ſenſu.a.de.hnſ.q.ſi.a.p.
la.ei.aplica.m.fi.a.de.regſa.ei.viri.
k ¶ Prohiberi.er.ē.ne non.
l ¶ Mulier.resume.p.hoc nouerit.q.ōnē illā.ē.ſoluta.qua.queri
vrui.illā.que viro.cui.ſ.c.
m ¶ Debet.quasi.dicat.nō.tēbr.ſi.inci
ſi.ē.ē.ſi.m.vtſim.cōq.ē.ſimilam.an.ſit.g.mie.periculi.ſi.redditur
apta.vt.ſi.nō.vtſi.
n ¶ De.ſalto.ſ.ē.a.de.in.inte.rufi.ei.vt.ſimſent
primo.ſi.p.ſi.pon.q.exponētā.facti.ſ.ē.a.de.vona.aplice.cū.ſuis.pon
p.q.ſ.ſe.ſuuro.ſic.ſi.de.rebo.nu.quēdā.e.ff.ſi.cer.ps.pinte.et.ff.q
iii.pro.ſi.habatur.ſ.ſi.ſoco.dicit.q.in.dubio.ē.an.ſit.p.mōmii.cū
primo.nec.intelligas.q
tūc.primo.incipia.et.mf
mōmii.ei.primo.cū.incipi
at.esse.apta.ſibi.ſi.primo
tūc.et.d.ante.fuiſſe.mīn
me.mīs.ſ.ff.ſi.ſer.ven.ſi
cum.q.ſ.ſi.queritur.ex.ff.
de.acqui.re.a.ado.q.
cū.quin.m.ſi.vbi.ti.q.q
ecuſſit.nō.fac.notam
ſpecie.ſ.ē.q.que.ctar.tere
ti.a.xxxiii.q.ii.de.hnſ.
requiſiti.ff.qui.ardia.fa
pint.l.hreces.p.ali.q.i.ff.
Ltere.inte.gra.et.m
elige.q.vir.potes
tat.bce.que.virum.pati
potest.hci.ēt.vir.p.ſtig
vir.potens.ff.ce.v.ſigni
mulieris.m.p.
r ¶ Alias.ē.ita.allega
bat.ſte.malēcia.q.tu
ad.ſtē.ē.nō.q.ē.ad.a.ali
as.e.nō.fri.giditate.q.
ſi.quis.ē.frigidus.ad.v
ram.e.quo.ad.omēs.eſt
frigidus.cū.impedimē
tum.a.natura.pecdat.ar
.s.e.e.ſ.ſus.ſecus.in.ma
lificiaro.ut.dicti.ē.a.c.
.pxi.vn.poſtq.ostuerit
de.mal.cicaro.poſt.tri
mū.debē.ſeparter.ad.a
la.vora.trahre.xxxii.q.
.iii.p.ſortiarias.ſecus.in
frigido.ut.s.e.c.i.e.c.
i.ad.debilē.a.xxxii.q.ii.
de.hnſ.requiſiti.
s ¶ Fauōt.o.ſſiomi.ōnis
gū.cōtra.mīmōmū.nō
eſt.ēcēdū.,.pter.colluſi
onē.qd.multi.facēt.a.
de.eo.qui.cog.a.fang.ſu
fue.ſuſ.ſo.
t ¶ Medicīgmis.a.e.c.p.p.
ubi.de.hoc.
u ¶ Cōmiſſis.q.ſi.infirmitas.cū.palis.frequēter.p.uenit.ex.pēcto.et
ſic.cauſa.cēſante.forte.cēſabit.effectus.ſi.de.p.o.et.re.cū.infirmitas.
v ¶ Inſtituto.ſi.xxvi.di.de.inte.o.p.omnī.er.ar.a.q.n.pxi.de.infer
libus.et.xxxii.q.ii.ſi.hnſ.ita.e.quōdā.dicit.q.hnſ.vbis.fuie.inſt
tuti.mīmōmū.hoc.nūc.es.ex.offīo.mei.ſ.ſed.illa.verba.plata
fuit.nō.adam.ut.a.ar.biga.debīti.vir.vsū.vxrius.q.p.illa.verba.
ex.ſtar.et.mul.cup.licam.mi.ab.ipo.dīo.plata.

a ¶ Triēnū. qui enim sepantur ꝑpter frigiditatē naturalē p triēnium ꝯtinuū debēt cohabitare simul et dare opam carnali operi. s. e. laudabilē. et in aut. de nup. § p occasionē. coll. iiij. Idez tempus dico dandū maleficiato et multo fortius cū sit accidētale illō ipe-
b Manu. Sʒ quare requirūtur iuramēta ꝓpinquoꝝ cū l dimētū. S sufficē debeat iuramentū viri ⁊ mulieris cū iuramto illaꝝ q̄ illā vgi nem asseuerāt. ut. s. de pbac. ꝓposuisti. et. c. cā; mr̄imonij. vel etiā iuramēta ꝓpiquoꝝ suffi cerent cū vterqʒ id ꝯfitetur. xxxiij. q. i. ō hijs. requisisti. ſʒ hic uterqʒ ꝯfitebatur ſʒ h̄ ideo qꝛ sepe fallitur ⁊ manus ⁊ ocul⁹ obstetricū. xxvij. q. i. nec aliqua. ideo iuramēta ꝓpiquoꝝ requirūtur. ois enim cautela que adhiberi p̄t in talibꝫ est adhibenda ꝑpter piculū aie et ideo circa maiora cautius est agendū. ar. vij. q. ij. c. ul. et. xlij. di. quiescamus. et. ff. ad carb. l. i. § ij. et. lxi. di. miramur. tn̄ si alterū omittētur nichilominus valēt snīa. ut. c. de hijs. requisisti. et. c. ꝓposuisti. et. c. causa; mr̄imonij.

Jttere. uxorē. futurā scꝫ cū spōsalia tm̄ ꝯtrahēntur.
d ¶ Cōsentiēte. expsse. et hoc agebatur qꝛ mediante fratre tanq̄ p pcuratorē spōsalia cōtrahēntur qd̄ fieri p̄t. ff. de spon. l. ul. alias si p frēm tm̄ ꝯtrahētur nō valēnt nisi ipa postea ꝯsentiēt ſʒ frater ad h̄ tm̄ obligatur ut sororē inducat ut cū illo mr̄imoniū cōtrahat. ff. de v. obli. i. illa stipulacōne. et. l. quotiens quis alī.
e ¶ Munera. drā est int' donū et mun⁹. ff. de v. sig. inter donum.
f ¶ Virū. spe futuri mr̄imonij nō rei pn̄tis. et ita non ē mr̄imoniū et hoc patʒ p si. et hoc ipso etiā si ipsa absente cōtracta fuissent spōsalia ꝯsentiē vidꝫ ipso facto.
g ¶ Viri. i. spōsi. sic. xxvij. q. ij. genuit.
h ¶ Permisit. ⁊ male qd̄ facē nō debuit. s. de spō. ad audiētiam. et. c. spon
i ¶ Prohibuisses. l sam et bene. s. de spō. du. tua. et. c. sequē.

infra p̄dictos octo annos p ꝯtinuū triēniū insimul habitasse ipsis cū septima manu ꝓpinquoꝝ firmātibꝫ iuramto se ꝯmisceri carnaliter nequiuisse pferatis diuortij snīam inter eos.

De matrimonio contra interdictum ecclesie contracto.

Alex. iij. paduañ. epo.

Litttere quas nobis tua fraternitas destinauit expsse declant qꝛ cū quidā sororē suā iā nubilē cuidā se daturū in vxorē ea pn̄te ꝯsentiente p̄stito iuramento firmasset et illa non post multos dies donaꝗ; mūera viri ſm morē terre spōte suscipiens et ipsū tanq̄ ꝓprium virū sepe āplexata fuissʒ. tandem mortuo fratre a ꝓprio viri sui fratre se despōsari pmisit. et qꝛ ab illo ꝯgnita fuissʒ mēdaciter asseuerat. Cūqʒ ei ꝓhibuisses publice ne cui illorum vel alicui copularet ipsa spretis monitis tuis alij nubere nō expauit. demū cū mulieri p̄cepisses ut ad domum matris rediret ipsa n̄ram audientiā appellauit et. J. O). q̄. si est ita p̄fatam mulierez ne mandatū tuū ꝯtēptibile videatur ad domū matris redire ꝯpellas et imposita sibi de tāto excessu pnīa cōdigna post q̄ in domo materna p mēsem

p̄t interdicē ne faciā id ꝑpter qd̄ appellaui vel qꝛ ex eo sequitur nec mirū cū sit ordinarius p̄t etiā statuē terminū appellāti. s. de appell. sepe ꝯtingit. de causa tn̄ inuito appellāte post q̄ detulit appellacōm ꝯgnoscē nō possʒ qꝛ iam remisit eā ad supiorē. ij. q. i. nominē. et. s. de offi. le. licet. r ¶ Causa ipa. hic / Fertur snīa ipa sub ꝯdicōne. lxiij. di. salomone. v. q. i. quidā. xvij. q. iiij. si quis suadēte. et. s. de ap. p̄terea. ar. ō. ij. q. vi. biduū. Snīa excōicacōis bn̄ p̄t fieri sub ꝯdicōne ut in. c. p̄terea. alie v'ō snīe nō debēt ferri sub ꝯdicōne late tn̄ tenent ut in. l. p̄dcā. biduū
s ¶ Ob id. hic pꝫ qꝛ interdictū ecclie nō dissoluit mr̄imoniū ut. s. c. pxi. qꝛ non ē ꝑpetuū impedimētum. ut dixi. s. de spō. du. tua. ſʒ pnīa dꝫ ei impom qꝛ mandatū ecclie ꝯtempsit. s. c. pxi.

steterit ad terciū reuerti permittas. F. de. w. ꝗ baroñ. epis.

Ex lr̄is cantuarieñ. arepi ad nos puenit qꝛ cū. g. de scō leodegario. M. filiā suā absentē cuidā. R. nomie despōsasset et. J. Postea orta suspitione qꝛ p̄fatus. r. ad alia desiderāet vota trāsire ad examē fuerit dicti arepi cā plata qui sub anathatis interminacōne ꝓhibuit ne anteq̄ de p̄dicto negocio plene cōstaret vir ad scd̄a vota trāsiret ſʒ ipe p̄scripta ꝓhibicōne ꝯtēpta filiā. w. in facie ecclie sibi solēniter copulauit vxorē et. J. cū arepus vellet de mr̄imonio p̄mo ꝯgnoscē dicta. m. appellationis vocē emisit cuius appellationi arepus deferēs eidē sb excōicationis interminacōne districtius interdixit ne cui nuberet donec cā ipsa finē debitū sortiretur ipsa tn̄ de remedio appellacōnis ꝯfisa cuidā alij. w. nomine nupsit ꝗ. J. M. q̄. si nichil ꝯstiterit qd̄ impediat p̄ter ꝯsensū de futuro qui inter p̄fatos. r. et. m. asseitur p̄cessisse scd̄a mr̄imonia inuiolabiliter obfuanda sblato ap. obstaculo iudicetis. licʒ enim cōtra interdictū ecclie ad scd̄a vota trāsire nō debuerit non est tn̄ ꝯueniēs ut ob id solū sacramētū ꝯiugij dissoluatur. alia tamen pnīa eis

De muliere. interdictum. qd̄ facē nō debuit ut. s. c. pxi. et. s. de spon. du. tua. ubi de hoc. xxxiij. q. iiij. nō oportet.
u ¶ Separētur. hec snīa est ad tpus vnde ex tpe colligitur sine omni alia absolucōne ut h̄ vidatur ar. s. de spon. nō ē nobis et. lxxxi. di. si qui sūt. sed tutius ē qꝛ etiā p⁹ separationē absoluūtur saltez ad cautelā. licet videant' excōicati tm̄ dum sil ma
x ¶ Quousqʒ. l nem ar. ō. s. de spon. duo. tua. in fi. ſʒ ibi soluitur qualiter illud et ea que in hoc titulo dicūtur intelligūt circa hmōi sepacōnē.

k ¶ Alij. s. tercio. l ¶ Mādatū. Nō qꝛ remittitur cā ad eū a quo appellatū est vel qꝛ nō tenuit appellacō vel qꝛ ipa nō fuit ꝓsecuta suā appellacōnē et epus factū sigficauit ꝑpe vn̄ mandat ei ut si ē ita ipam ꝯpellat redire ad domū matris qꝛ ipa contēpsit mādatū ecclie a tercio viro ꝑpterea nō sepabitur. et est h̄ ar. qꝛ mandatū iudicis nō est ꝯtēnendū. xxxiiij. di. c. i. ar. et. viij. q. i. sciendū. xi. q. iij. si aūt. nobis. et. c. qn̄ ergo. et. ff. ne quid in lo. pub. l. ulti. et puniri debꝫ cōtēptores ut h̄ patꝫ. et. J. c. pxi. et. l. p̄dicta. et ar. ff. si quis ius di. nō ob. l. vna. al's delusoriū vidētur edictū iudicis. ff. de re iudi. l. ꝯtūacia. § Cōtumax. ita p̄oris sponsi. et qꝛ despōsari se p̄s
m ¶ Excessu. scꝫ de fide viola / misit a fratre sponsi. ⁊ qꝛ mādatum ecclie ꝯtemp sit. et sic pꝫ qꝛ iudex p̄t puire ꝯtūacem ut dictū est.
n ¶ Ex lr̄is. absentē. qui postea ꝯsensit al's nō tenuissent spōsalia et ita inter absentes ꝯtrahūtur spōsalia ⁊ mr̄imoniū. ff. d. spō. l. ul. et. xxxij. q. ij. honorātur. o ¶ Interminacōne. ꝯminacō tm̄ fuit non snīa. ar. ō. J. de eo qui fur. or. re. c. i. et. s. de locato. c. i.
p ¶ Prohibuit. qd̄ facē debuit. s. c. pxi. et. J. c. pxi.
q ¶ Districtius. Nō qꝛ licꝫ iudex deferat appellacōni nlominꝰ inichi

Conquestus. in uxorē. et sic ltimata fuit p sbsequēs mr̄imoniū
a ¶ Legitimā. in sti. de nup. § ul. in aut. quibꝫ mo. l J. e. tāta. na. effi. le. et sui. § sanctitū. coll. vi. et. J. e. tāta. xxx. q. v. nulli.
b ¶ Occasione. qꝛ ex quo ꝓnūciata fuit ltima cessabit occasio ista vn̄ si ꝑpter hoc vellet eā molestaē p̄t et dꝫ ab ecclia excōicari cū causa mr̄imonij ad ecclam spectet et ꝯsequēs ltimacō q̄ ē accessoria. ar. ō. J. e. cām que non ē ꝯtra. ibi pn̄cipaliter omittitur cā sup questione spoliacōnis que ad ꝑpam nō ptinet inter eos qui nō sūt sue iurisdictōnis ſʒ ad iudicē secularē ut ibi patꝫ. et. viij. di. quo iure. h' vero pn̄cipaliter omittebatur cā filiacōnis q̄ ad ecclam ptinet et ea determinata p ꝯsequēs cā inquietacōnis q̄ fiebat huic mlieri eo qꝛ illtima dicebatur. et ita cessante illa cā patꝫ qꝛ iniusta erit ulteri⁹ inquietacō ex illa cā vn̄ ꝑpa ratōne saltē pc̄i ō; t se intromittē. s. de iud. nouit. et ar. ij. q. i. si peccauer. t. vel ꝑpa hēbat h̄ vtraqʒ iurisdictionē. ar. s. de ap. si duobꝫ. et ita nulla oppositio.
c ¶ Cum inter. publice. s. denūciacōne p̄missa in ecclia publice al's hodie dr̄ clandestina. s. de clan. despō. cū inhibicō.
d ¶ Cōtradictōne. si quis ꝯtrahat nō p̄missa denūciacōne vel ea

p missa obtigit mrimonii ex iusta ca inter hoc ita ñ obstare ora-
tionē ecclie ut ordat si posita impedimētū, p habitu sui medio rep ena
habens illa sit tucione cū imbibito.
a ¶ Coerp ti fie ff tpus o ecp cōsu spectādi t ci te comoto alicu
ius tractatu ff. ex ita ho paulus. et quoniq de cōmoto alicui
pta. v si quis o ecp tus
sit. xc. i milis. te mgem.
ff. ex ertario. ar. 5. v. q.
vni cū mulie. et te pse-
di. iii. firmissime. ar. 5.
ff. de dotali. i. ii. ff. in hisp
e. ff. ex pro pma pte fac
xxvi. q. iii. igitur. i. fi. so-
qd primo. tri veri est. ar.
fauore filiorū, et libertati
ē. ff. de testator. o dni
paternis ut m. c. cū mul-
te. ff. ex ertui illud igitur
loci habet ut varietas
fauor ad ap mur diuers
fieat hozarū.

debebit imp o m qe ora. p hibi
one ecclie hoc fecerit. ¶ Ter
E mulier padua. epo.
ere et ?) Illos ait qui p
osang mitante, p hibentur oui
gi et post ora. mrediēdū ec
clesie se recepint excōicationē
debes subicē donec rādui se
parennur quousq; hīme eo q
nosciatur veru ozo. mrimōiu;
possit et debeat iure stare.

Qu filii sint legitimi.

QUE ex in-
Onquistus est nob
b. q. cū quandā mu
liere m vxore acce pit. s. p.
truus mulieris, ipā exere
dare eo natur eo q ātē desp
sacōnem matris fue nata fue
rit lies post ea pater mulieris
p fate matre ipius acce pit i
uxore ?) deo q. O). q. fi ē ita ea
limā. uicherus. p dicto o. r. m.
habitare ne dicēt mulier hac
occasōe sup hereditate prna
molestia inferat vel gravamē
si ātē ora. hoc venire p filip fit
eū fuerint ante cōcilia pedi-
Olatis. ¶ dem.
Vm inter ) xvere ex de
mliere duoru filia cnomer
fit p lata filij ozo. non deter
ex mde fuit mē iactura ci pen
tes ozo. publice et fme ora.
dicēdo necēte inter se oratrē
se noscantur. Ideo q fancimus
ut filij ozo. quos ante duor
ium habuerint et qui o erpa

c merito statur o b illoz. q. non ē verisīle q prna pietas ora illi
lū mora fuisse fi filius fuit. s. ex p filip affere. t. de accep. l. pnl. ff. ive
ro. et. t. de mori. est fa. fi mater. et. xxiii. q. iii. ea vm dicta. circa pn
ea mulius affectus vinet p fnū. C. b. cura. fil. l. ul. ¶ i. et affectō cām
fili pcōmia remouet. ff. de tutu mp. nō solū. ē de vno. et ideo ētā ea
credituī. q. ipse nūq fuit m possessione filiacōnis q vicine fama
hoc bebat cui in ratito creditur cū verbo vini mulieris ar. 2. de p.
supē illud. et. xxxv. q.
vi fi duo.

fuerat ante latā sniam nō mu
nus habeantur filii et q in
bona paterna hred tario uie
succedātē de partiū faculta
tū nutriantur. ¶ Ter roth o
magen. arepo.
Tiansmisse nobis tue sre
o in ebāt q cū. ?. vlq. ad iu
uenuīte quēdā puerū nutri
usset ux ore sua. O). nūc nō de
spōsata sibi eo habitāt re post
modū ipā hīme de spōsauit
et filios sustulit ex eadē qui
bus prnam hreditatē pteēn
bus p dictus iuuenis o tradi
cit gerēs se filiū hredē q usf
a vicina que ipsū filiū eoeum
esse credebat spuriūs dicēt.
p dicti vero. n. et vxor eius p
fatū iuuenē spuriū fuā a filmū
filiū esse negabāt fi dicebant
q eū pietas iniuria nutriuī
sent. Cū aūt quēdā ozo. tr
mora cēt et p dicūs iuuenis p
eo q iuri stare nolebat vinculo
sti excōicatōis altrict?
Consul. r. ridemus q in tali
casu standū ē verto viri; mu
lieris mīt certis indicīs. n. te
stitū abi osīterē esse filiū iu
uenē meo ratū. ¶ Ter o xmen
vxor mēn. epūs. abbas ber
Autem quo ) fordē.
ar. 5. o. fi interit q agra
ta de anēm a muliere tge ala
in vri fui ipā cū eo tāq cum
viro suo morāte vel. s. parte
pdeē agatur ipa a. ad hoc

g Indicijs. p indicia
fit eni, p bacō. C. b. rai v.
indicia. et. l. cū fup. et. C.
de fi. mstru. li. et. s. t. de
bac. p tuas. et. C. fami
berca. l. ī mp fius. et. C. de
pac. pactū q. exqio ne
gatur filius cū non fit in
possēione filiacōis eus
op ortet, p bare se esse fi
lū. ff. de, p bac. l. i. et. q. et
ul. et vi derūnt sufficere
hmōi indicia fi, p bet q
illi tenebāt eū, p filio e
ille eos. p parentibus et
maxime fāma vicine
cōsentire ut dicit bc. p
tuas. et. q. natus ē de illo
ri matr mo mo. q. is fili
us. ff. quē mp te. temō
strat. ff. de im ius voci. q.
mater. dicit ēn lex q. dif
ficile ē aliquē, p bāt se fi
lū alienus. ff. de cōdi. et
demō. lucius. tū ut, p bas
tur. ff. de lib. et postu. fi
pos tumus. q. ul. ff. de inf
s fui ut ali. ff. nep. pos
tes. C. filius ar. alias ē lex

b Sniam. p iam nato
betur ci anne sniam fie
ceptus ut dicīt ē ar. 5.
C. de lib. cā. t. ul. fi. illi q
nascitur post ūte or. co
dicōne matris vuntur.
xcc. p. fi quis relīquēt.
i. di ius naturale ?. de im
fan. expo. e. vno. filiae
fin ad cū fue ti. s. t. de cō
uers. mrie. ul. e. s. t. eo
qu pur. in ma. cū bre
q quid si mouetur q stio
ali cui puero vel infanti
q nō sit filius illius eū?
dicitur inter sniam et co
gnos ce tē by et aliatur re
bus interi fortē ē alie ms
C. de car edic. l. ul. e. fi.
ad carb. l. iii. ¶ Cae e gm
no. laur.
Rāsmisse. a vicinia.
multū valer in ratito fa
ma vicine. e. de p filip.
illud. et. s. t. de. p ba. p. nas.
iii. q. iii. ¶ Tē sepe. xx.
xv. q. vi fi duo.
d Spurius. i. nō lēm
vel naturalē. q. fit cep e
tar fore ex ita ex alia multie
re vel ante m rimonium vel bustre m rimonio. e ita spurius.
e ¶ Ter abāt. ratio neg. ac o p filip cōnē m dicit ora illū ē p iudicius
nō gbabat. q. lies aliquis negatur filius nō omnimus ē nō m rimonio fe
stam ōo a gē pe. ff. de inoffi. testa. fi. m fiuta. C. t. fiscit ecōsīlo. licet
appelletur filius nō tn accedēt ea alis fi, p habitur q nō fit filius.
C. de tē la. n. eq. p filio. et. C. de hredi. mstr. fi. pater. et. C. de. p ba. nō
f ¶ Nota fi quis, puo cauit ad mdētū. p hmi el q fili ) medis
filium, puo cauerit ut pater p fam. a. abi dicit quōd prnam hreditā
tem p testō. et ex eo q dicit nolūt stare inri fuit excōicatus p e.
nim hreditatē possīdebat vel parēs vnte fīi perebāt illā dicētes.
ip sū nō fuisse filmū. fi quō ipsū p ovcit agē eū parēm ipso ozo. nūc
ut vbutur. et ex eo q dicit standū est vbo vini et mulieris q. de hredi
tate vinētis agi vel pacī cōnō pe. C. de pac. l. ul. nec vt hreditas
mri mortuo eo cuius fuit. ff. de ac. vel hredi. vend. i. Dicit quōdā q
illi esse facit m on ab i vel fortitan parēt o cessant ea hreditatē to
tam vrētis aliquēs fructēs p vicio filio et vxoris vel pt dicī q
tam mortui ipsī ēnte et q. fi standū est vbo vini et mulieris sq quo
dicebāt illū public e filius fuū nō ē dū vinebāt ar. 2. s. pba. p nas.

f Testibus quibus, p bentur indicia q res ista vere, p bari non
potest nisi p indicia exercīora ut dicīt ē et hic ar. q. t ratur p filip
pīonē fci bicto patris et matris nonc probetur cōtrarius. i. q. fi
quis a fimonacis. et. q. p filip ito cōtrari. i ad mittat probacō. e. a.
de p filmp. qua verisīmil. e. ar. a. de trili. fup fi. et. ff. q me. cā nō ē.
ar. cōtra se q. p filip ito p filip eo e reciūdīturi. xi. q. iii. absīt. et. xxxiii.
ri. di. quorundam. et. s. de p filip. cū mulieres. et. C. de pe. et. cū
qui. et. ff. de in integ. restīt. humanis. fortiori p filip iom statur semp. de
hac materia ti. s. de ipso in. qu.
Ausa, q. mulie. et. s. R. pro tē sequitur in alia clausula. fi. cre
quentur mō de nanuntate agatur utru nata sit de legitimo m rimo
nio vel nō. So. q. te hēditate p his ipsius agatur e q successīt sibi ) i
hereditate agatur inter. r. filii agatur e et. f. auiculū ma magni ip
sius. r. qui. f. fuit frater patris agatur e et ilte. fi. p otuit illi. r. h. d.
tēstam aut fiti ut ?. e. causa. q. et ilte duo causa que. e. illa. q. de volo
e contū causam que. e. s. t. de offi. de causam que loquitur de eo tg
facto eo fi hec ille due sej eni ena dē. in fi titulo.
b Alam. vn post morte alam fi. r. et ratū fi cā ante
lima legitima
rīnō posse

p esseqtiens matrimoniũ. Et e tera-
b Cum enim ceteri alam- ptre sedes q illa habeat alui viri sui fci ala
e Alij fcs R. qñ aga- nũ vnde nõ possit esse vxor illius etiã post
mortẽ alam viri sui quia plus est eam bucere de facto q̃ fidem da
re. & de eo qui duxerit ma. cũ haberet secũs si ignota fcilli habere
alium virum ex quo bona fide et publice on nuptias cũ illa fuit fic suf
cepit indicaretur legitimũ. J. e. ex tenore. et eam ea post mortem

Et ceteri
Arco. fit ex illo fonte. qõ
veru est fs est naturalis
ex quo alia, ples ei legiti-
tima fuperinat. aliũ eam
filius naturalis fit credit
patri ab mortẽ ato in du
abus vnẽis. C. de natu-
aut. licerat patri. et in
aut. qui me na. effi legi-
. est quia aliũ colla. vi-
de quo loquitur. C. e. ti.
nec igitur alias illegiti-
mũ in medio fit credunt.
Naturalis que ad
indicũ eccle im pinet f.
e. cãm que e. a. c. e. i. et
tanq̃ pudicialis prin-
pali primo deb termi-
ri ad̃ intentẽtur q̃ be
reditatis. a. de ordi. og.
tuam. B.
f Appellati. er ptr ip-
us id est. pfequẽs appel
la cõne altem pre no. pse
quente B.
g Infra duo hora q
termin? certus ẽ ptis pe
a fupiore volenti agere
post quẽ nõ audiuit iu-
stã ci cessante. a. de dam.
dspon. ci imbibico. et
qui ma. accusp of. cum in
tua. et. C. de inge. ma. l. dif
famari. nec ifiud tpus. p
rogãdi ptrr consentiũ
ptis. a. de of. ord. de cautis
h Probare. sed vide?
q ifte potius debeat. p
bare se fuisse legitimum
q̃ filium vel adulterũ. ñ
pbetur matrimoniũ ut
. xxx. q. v. aliter fcd ibi. a
gitur ora dam o iectos
vñ filium ut potius ad
ulterũ. hic p arter ipsius
eut in possessione filia-
cõis quia habebatur. p
filio e possidebat bona
paterna et natus fuerat
de ea que credebatur vx
ee eo mortuo. b. iste ce-
pit eoram hereditatem
possidere.
i Admittat. sed vide?
q̃ iudex secularis possit
cognoscere de questione natiuitatis. C. de iudic. quotiens. et. C. de
et. iudi. ad clũ. quare ergo non, possit iudex iste. dic q̃ ei cãsa fit
mere spiualis. pnc palitor spectat ad eccãm. a. de. or. cogni. tuam.
q̃ ad seculares iudex nõ medienter nec alio modo pt te ea agnosc

Ceteri. J. e. causam. nec tamẽ eo spiritualis. a. de iudi. quanto.
Ama. legitimi. ecce q̃ ẽ vis matrimoniũ ut illegitimũ. fiu
de legitimus. m fsi. de nup. C. qui. m. aut. quõ natu. effi. fiu. C. si quis
igitur. o talia. colli. vi. e. C. de na. li. cũ. qõ. m fsi. de hæret. q̃ ab intest.
defe. C. nec non. e. a. e. c. i. 6. q̃ nunquid dicet. rales legitimos quo ad
ordines et honores videatur q̃ non q̃ nõ fit natũ de legitimo ma-
trimonio. a. de elec. cũ in cũctis. et ar. xxx. q. v. qualis. fi credo q̃
legitimũ fiat. quo ad omnia q̃ matrimoniũ oia purgat. p ecclesia
et fic. p. ma. fiue eũ cã p cedens turpitudinis fublata est. fi. C. q̃
metus. cã. l. fi. ff. de condi. ob tur. cau. fi ob turpem.
l Alij. fcs fcs adulterij. a. e. cãm que. fecus fi signo. anter. a. e. cũ
inter. ar. J. e. ex tenore. a. de eo qui duxerit ma. c. i. fi cõtrariũ videtur

Tenere. cãõ vxorem
habẽtis vi suam publice tenẽte
nata fuit eam non fuisse le-
gitimam cũ sed. R. filiã iudi-
cens. quia nõ potuit esse vxor
que vni sui thorum maculans
alij dum ille viueret copulari
psumpsit. Ad de oxomen. epo
Et abbas. ex forõ.
Ato. p sentiũ. R. et. J. cũ
aute iudẽ. R. b. coram seculari
iudice super hereditate aui e
iusdem. R. patris dicti. b. tra
xisti in causam ille sibi psum-
psit obicere q̃ pater eius nõ
fuit de legitimo matrimonio
natus. a. i. de ex hereditate a-
ui sui michi pertinet. tandem cũ sup
per questione natiuitatis eo-
ram notuerẽt. epo tradẽ aum
fuisset ad nostri exaitit au di-
ciũtam appellauim et. J. ideoq;
mandamus quatenus causã
sup questione natiuitatis pa
tris eiusdẽ. R. infra duos me-
ses fibi a. appellacõis obstacu
lo termiẽtis. Si vero infra du
os menses psatus. b. non pa-
rente probare legitime q̃ ob
iecit eynic seclari dominũ fi
cũ iudice de hereditate eau
sa vertatur iniuriens ut. p. que
stione natiuitatis non dimitte
tur qui cãs sup hereditate audi
ri et decidat. Ad de oxon. epo
Anta est vis matrimo-
nij ut qui antea sunt ge
niti post contractum matrimo-
nium legitimi habeantur. Si
autem vir viuente vxore sua

aliam cognouerit et ex ea p-
lem fuscerit licet post mor-
tem vxoris eandem duxerit
nichilominus spurius erit fi
lius et ab hereditate repelle-
dus preferim si in morte vx-
oris priotis alteruter istorũ
aliquid fuerit machinatus.
Ad londoñ. wigorenẽ. epis.
Causam que inter. R. et. F.
super eo q̃ mater dicti
. R. dicitur non fuisse de legiti-
mo matrimonio nata agita-
ri dignoscitur vobis, commi-
sermus terminandam. vrũ
quia literis nostris inscri fe-
cimus ut. fex faro. R. possessi-
onem omnium quorum posses
sor existit qui aus fius pro-
fiscesen di iterusalem iter ar-
ripuit ante principalis cau-
se ingressum fecerit is restitui
fi eadem possessione fuisse per
violentiã spoliatus. Nos at
tendentes q̃ ad regem pũin
non ad eccãm de talibus pos
sessionibus iudicare ne vide-
amur iuri regis. angliorum
derogare qui ipsarum ecclẽ
um ad se asserit pertinẽ. F. v. m.
q. regi possessorum iudicium
relinquentes de causa principa-
pali vide licet vtrũ mr pre-
dicti. R. de legitimo sit matri-
monio nata plenius cognosc
catis et causam bmõi termine
tis licet incongruũ vide eatur
ut mrimoniũ genitricis psa-
tu. R. impetratur q̃ ea viuente
non fuit ut dicitur impetratum.

sed q̃ talis non fit legitimus q̃. non diffingiatur sed cert ratum ei
saa vel non consta. fed primum vertus ist. de rebus ab clus.
m Morte. ar. q̃ licet res deuenat ad eũ cãs a quo meque pouin
non rivalet. ar. ordi. a. de ord. ouig. placet. ubi. b. hic inter ordi
ab mico non venit tractu epis nov. lẽ. xxv. q. iv. C. pro. e. cũ
si priuatus. ar. ordi. b. in pñ. ñ ñ fi legitimi dicitur rin ut ca-
n. Respondendus. nota q̃ q̃ optimũ fue arrogan te quo ius da-
bere. a. de ordinãda. e.
vno. alij dicunt legiti-
mi natuales vt nat. e
legitimo nrimonio ve-
ro vel pauperum fiue ab
imino vel post fcrip-
fiucedit parentib. fui
. a. e. cũ inter. et. i. et ex
noue. et. a. e. i. et. C. de li.
beres. p totũ. alij dicunt
tur naturales ex nõ legi-
timis natus. et. ouibus
m tomo. ifti fiucedit in
bus vnens ab inestis.
to. C. de natus. aut. ius
patri. alij dicitur spuri
ut nati ex adulterio. ve
qui vulgo. e. oepo fiu. S.
de sta. lp. vulgo. e. ñ m
nullo fiucedit ne nisi
tu pri. a parte ut nq.
dicta aut. liet pati. e
. xxxi. q. iii. dicit alij. ne
ec ali. debent de bona
patris. C. de mest. ut.
aut. ex conipiu. a.
eo ta. a. fi. ut. q̃ cognitio
ma. cũ habere. ñ fi. fiu
Causam. est. ut.
Andrem. bmõ fi
ci. R. de quo hic bibo
e. a. e causam que e. a
ifte de quo habes hi
fiu. ut fratres. R. dicit fi
cepit a gatbam. p. qu
lima mulier. vxor. eius
a gatha. ista te legitimo
mrimonio fiu. cepit. fi
. R. de quo habes hic
fic. R. fuit aua. ifti. S.
tadulphus. fiu. fcilicet
aua. ius vir. ma. a. b
mrifi. ifti. R. a gatha
matrem ipsi. R. filium
ipsius. tadulphi. n. pos
fessione omnium bona
rum ipsius. audito q. n
dulphus. mortuus. ele
vlera. mare. ifte. C. filium
spoliauit ipsum. R. pos
fessione omnia bonorũ
tadulphi. ita fui n. fiu
possessione remãsit. q
ime vlera mare. q. Dic
bat. gatha. ipsum. fil
mrem ipsius. R. non fi
isse nata. ñ filium. mrim
mo ut. a. e. cãm. e. cũ
. R. fuit. n. cũ. C. ñ fi ipse
vñ iste. R. fic spoliatus ab. F. auiculo fuo impetrauit filia fiu. cel
tucõne fua ifti. episcopis. londonẽ. et wigorien. et oxonien. fi. bre
forma ut ante ingressum principalis cause. ñ. de rem. g̃ legitimi. m
per eo q̃ mater ipsius. R. dicebatur. ñ non legitime matrimonio
nata. ita eamen ut ante principalis cause ingressum. b. ceteri. a. ri
stituere. b. hereditatem aui sui. fed quia erx. turbatus fuit. mota. o
papa iudicium possessorium cõmisterat illis. i. deo papa remanet
iudicium illud. e. restituendum. q̃ pater ad regem. e. mandat. ut. p
cedant sup questione natiuitatis ipsius agatbe. pt pater in hoc
ta. posteaverò quia isti episcopi fortifi? nõ. p. ecclesiam. e. fi. ipsi
pertinuit. ecclẽ. eam omisi. epis. oxonien. wigorien. et london
nen. et quia. F. habebat. e. ipm londonen. fuisset. eum. fi. ut. a. e. fi
mouerit. e. loco illius. fubditus. ab. b. ad. b. ut. b. de eo. fi. n. a. e. fi
tele. causam que. e. fic habes hic tota. commentam illatam. b. p
cre. et hec decre. tde. ert. p cedere. in titulo illam. a. e. c.

a ¶ Ad regē. et sic pz q iurisdictō spūalis et tpalis distīcta ē et dis
uisa. de 9se. di. iij. celebritatē. in fi. et in aut. de instru. cau. circa pn. p
vnā colūnā. et sic ppa nō hz vtrāqz iurisdictōnē. ar. s. e. lator. et. xx
iij. q. v. regū. et. viij. di. quo iure. et. xxxiij. q. ij. inter hec. in fi. et. xx
iij. q. iiij. quesitū. ar. q ppa itromittit se de hreditate. ar. d. s. e. c. i. et. xx
x. q. iij. pns. in fi. xv. q. vi. alius. et. xxiij. q. i. loquitur. hug. dixit q
impator a solo deo hz ptātē i tpalibus ppa vō in spūalibus et sic diui
sa est iurdictō. pus enim
fuit impator q coronā
recipet a ppa et gladiuz
ab altari. xciij. di. legi9.
qz ante fuit impiū q a
postolatus. s3 ala. et. t.
dixerūt q impator licet
impiū a solo deo dicatur
pcessisse execucōez gla
dij tpalis recepit ab ec
clesia. eccia enī ē vnū cor
pus g vnū solū caput de
bet hre. Itē deus vtroqz
gladio vsus ē ut no. s.
de iudic. nouit. hic adde
qd ibi dr. Itē moyses v
trūqz gladiū habuit cu
ius successor ē ppa. p. ppa
ipsū 9firmat et cōsecrat
et coronat et eū depomit
. s. de elec. veñabilē. et. x
v. q. vi. alius. s3 ultimuz
verius credo.

b ¶ Mater. s. agatha.

c ¶ Incōgruū. qz crimi
na morte extīguūtur. C.
si re9 vel accu. mor. fu. l. i.
. ij. et. iij. xxiij. di. quorū
dā. et. xxxiij. q. ij. admo
nere. Et ideo post mortē
null9 accusari pt n̄ i tribus
casibus ut de hresi. xxiij. q.
. ij. sane pfertur. et forte i
crimie lese maiestatis p
pter bona et filios. ar. vi.
. q. i. ¶ verū. v. si qs cū mi
litibus. et h racōne bonoz
queritur de delictis aliq
rum p9 mortē. s. vtrū a
gatha fuit nata de lītmo
mrīmōio. dicebatur enī
nata de auelina et radul
pho et modo queritur v
trū inter eos fuēit ltimū
mrīmoniū. sic. s. e. lator.
et de statu alicui9 qnz q
ritur pter bona. C. de li.
cā. pncipaliter. et. C. ne de
sta. defunc. l. q̄uis.

d ¶ Genitricis. i. mrīmo
niū de quo nata ē agata
genitrix pfati. r. ut dixi
et nō de mrīmonio de q
natus fuit. r. qz nō agitur de illo.

e ¶ Verlatū. pentibus. et amicis simili
et edictū publice ppom dz. s. de do. et 9tu. cām q. et. c. ul. s3 in casu i
sto nō ē taliter pcedēdū n̄ se p 9tūaciā absentass3. s. ut lite nō cōt.
gm. ¶ porro. et. ¶ se.

f ¶ Promulgauit. 

I dē epoꝝ ardia. vincētino.

Rerlatū ē ad audiētiam
nrāz q cū. b. ad ptes cō
stātinopo. trāsiss3 et ibi morā p
decēniū et āplius faciēs ad .I.
vxorē suā non rediēs ipa a
pud bone me. vincētiū. epm
aduersus eū querelam depo
suit et q eū non poss3 diutius
expectare nlominus allega
uit. eps vero sic vir pud9 et
discretus pentibus viri māda
uit ut p eo mitterēt et ipsū ad
ppria reuocarēt. cūqz elapso
lōgi tpis spacō vir nō reme
aret ad ppria eps inspectu
eccie auditis racōibus mlieris
inter eos snīam diuorcij pml
gauit et mulieri ut aliū ducēt
facultatē indulsit. Ideoqz. m.
. q. si 9stiterit q eps inter eos
snīaz diuorcij tulerit et filios
quos sustulit de alio ad cui9
copulā aūcte pdcī epi migr
uit lītmos iudicetis eos hac
occasione ab hreditate non
paciētes excludi. I dē belua.

Quod nobis ꝯ cē. epo. ⁊
et. I. Si qui aūt de clāde
stino mrīmonio postmodū ab
eccia 9probato gnati fuerit
eos lītmos iudices filios et
hredes. Celesti. iij. ebora. arc.

Referēte nobis et. I. f. t. t.
. r. q pblice honestatis
iusticia phibēte mrīmōiuz in
ter eos 9trahi nō potuit et cō
tractū debuit separi. ac p hoc
eū filij nec p eccie pmissioz nec
prnam ignorātiaz excusentur
ad successiōz bonoꝝ prnoꝝ
nō videtur aliqten9 admittēdi.

Peruenit sane I dem.
ad nos ex insinuacōe. l.
vidue q cū inter. g. prez suū
et. a. mrem illius mrīmoniū fu
isset lītme celebratū et q diu vi
xerūt quiete pmāserint. post
illoꝝ decessum quidā asserē
tes eā de nō lītmo mrīmōio fu
isse susceptā a prna hredita
te tāq illītmā amoué conāt.
. M. itaqz. q. si ē ita dcām vidu
am lītmam nūcietis. I nno. iij.

Per tuas lrās intiasti q
. R. ex mliere quā fm o
pinionē maioris ptis vicinie
in 9cubinā habebat ple susce
pta quādaz post et aliā ea du
functa duxit in vxorē et ea de
qua plē susceperat virū sibi a
liū copulauit. pcessu vero tpis
idē. r. in pntia multoꝝ firma
uit pprio iuramto q eā quam
habē visus fuerat 9cubinam
pus affidauēat in vxorez q
ex ea filiū genuiss3 et postea cū
agēt i extremis cū quē ex ea
susceperat in testamto hredez
instituēs lītmū filiū appellauit
cū autē tue inquisicōi fuisset
omissum an fili9 sic susceptus

ei post approbacōez lītmi erūt. xxxij. q. iiij. dicat aliqs. et. s. e. tāta.
ar. si postea 9tra mrīmoniū aliqd nō pbetur de quibus h intelligit
. s. de clam. despon. c. ij. cuius ps h est. et. s. e. tāta.

Referēte. casū pone p illā. s. de despon. impub. c. duo pueri. sic.
Quidā 9traxit spōsalia de futuro cū quadā tandē illa mutata vo
lūtate 9traxit p vba de pnti cū alio et sic soluta fuerūt spōsalia po
sta. ille vō q sponsalia cū ea 9traxerat mrīmoniū cū quadā 9sang
nea illius ex cta scia vtri
usqz cōtraxit de tali mrī
monio nati sūt filij. quē
batur an eēnt lītmi et re
spondetur q nō qz pub
lice honestatis iusticia
impediēte nō potuit eē
mrīmoniū inter eos nec
ignorātia excusat eos qz
pentes sciēter 9traxerūt
nec dispensacō eccie fuit
secuta.

k ¶ Separi. sic pz q im
pedimētū istō ppetuū ē
ex quo ipedit et dirimit
mrīmoniū iā 9tractum.
sic. s. de spō. ad audiētiā.
et. c. inuenis.

l ¶ Permissione. i. eccia
nō approbāte tlē mrīmo
niū. vel p missionē. i. dis
pensacōnē qz postea ec
clesia cū eis nō dispēsa
uit. p dispēsacōz eccie ap
probatur mrīmoniū cā
filioꝝ. s. de 9sang. et affi
qz circa. I. e. p venabilez.
et. xxxv. q. viij. c. i.

m ¶ Ignorātiā. prna e
nim ignorātia utriusqz
vel alterius tm excusat
filios siue lītmat. I. e. ex
tenore. et. s. e. c. ij. Itē sb
sequēs mrīmoniū. s. e.
tāta. et. c. i. Itē lītmacō
pncipis. I. e. p venabilē.
hodie vō prna ignorā
tia non excusat filios o
missa illa solēnitate. s. d
clan. despō. cū inhibicō.

n ¶ Peruenit. sic ē ita. ar.
d. s. e. cām que. ibi
mādatur inquiri de mrī
monio p9 mortē 9iugū.
hic aūt vidr denegari. a
la. dicit q h lapsū erat
qnquēniū a morte cōiu
gū ibi nō. ar. ff. de sta. de
func. l. i. et. ij. et. C. e. ti. si
is qui. et p totū. vel hic
mater dicebatur nata d
nō lītmo mrīmonio ipe
diēte statu vn p9 mortez
queri nō dz. s3 h ē diuare vn dicim9 ex quo 9stat mrīmoniū i facie
eccie 9tractū et bona fide filij lītmi sūt ut h. et ideo dic si ē ita q lītme
9tractū sit et h mulier pbaē dz et sic intelligitur qd dicit. s3 ibi non
9stabat de mrīmonio qz dicebatur q agata nata fuit eo tpe q a
uelina mater eius hēbat aliū virū et h aduersarius pbare debebat
ut. s. e. cām que. et h nō negatur qn alia ps possit pbaē cōtrariū si
voluerit vn si nl pbat eo ipo q pentes istius i facie eccie 9traxerit
et approbāte eccia simul fuerūt usqz ad mortē psumitur lītmū mrī
moniū inter eos quaē filij lītmi sūt habēdi qusqz 9rriū 9ndat. ali
ud 9rriū fortius signatur. s. e. lator. et. s. de or. d. 9gm. tuā. ibi ille q
oppomt adus9 nō lītme natū dz h pbaē. h d. q vidr iniquū. pt dici
q h nō 9stabat de mrīmonio pentū istius vidue nec erat cōis opi
nio q illi fuissent lītme 9iūcti et ideo mulier dz pbare narracōnem
suā. vn dicit ppa si ē ita. ar. ad p dcā. I. e. p xi.

o ¶ Per tuas. ea. scz vxore quā duxit illa 9cubina dimissa.

p ¶ Affidauerat. i. fidē dederat q eā ducēt in vxorem.

q ¶ Ex ea. quā affidauerat.

r ¶ Appellauit. eo ipo q qs nomiat filiū et hredē instituit intelli
gitur eū lītmasse. C. de natu. li. aut. Itē si quis. et h intellige si alios
lītmos nō hz. in aut. quibus mo. na. ef. le. ¶ si vō nō habēs. coll. ix.
Itē si pater offerat filiū naturalē impatori et fiat curialis lītm9 erit

ter mittē debuit. ff. ex qui. cau. ma. in inte. resti. l. ergo.
pbato impedimēto ppetuo. s3 nūqd epus
iste lītme pcessit lite nō 9t. ar. q sic. I. ti. p xi.
. c. i. et illud factū vidr ex nccitate ne ius mlieris piret. s3 d. ut li. nō
9t. qm. ¶ porro. et. ¶ se. cui hodie stādū vidr. s3 vtrū eps bn vel ma
le pcesserit nō querebatur s3 tm vtrū filij nati de alio viro cū q au
toritate epi 9traxit lītmi eēnt et rndetur q sic et nō ad aliud. ar. ff. si
quid in frau. pa. l. i. ¶ si qd in fraudē. et qz de illo qsitū nō fuit rnsuz
nō extitit. si. s. de elec. innotuit. ad fi. et ideo filij isti lītmi erūt qz au
toritate eccie et publice 9traxit. s. e. c. ij.

g ¶ Quod nobis. de clādestino. quot modis mrīmoniū dicatur
clādestinū dr. s. de clam. despon. cū inhibicō. tū mrīmoniū ab eccia suata solēnita
te q traditur. s. de clam. despon. cū inhibicō.

h ¶ Fuerint. p9 approba. qz lītmi erūt etiā si postea mrīmōiū sepaētur iusta de cā sec9
si añ approbacōz gnati fuerūt d clādestino mrīmonio ab eccia nō
approbato vel nō suata forma p dcā 9traxerūt qz filij nō excusan
tur si 9tra mrīmoniū aliqd postea pbetur ut i p dcā 9stitucōne. cū
inhibicō. tales g filij. s. de clādestio mrīmōio añ pbacōez eccie na

legitimus esse hres ipius .R.
et ad eius pr̃imomũ admit-
tendus. tu p̄ter id q̃d ex qua
dam decretali bo. mẽo. alexã.
pp̄e p̄de. n. standũ ẽe sup hoc
verbo viri et mulieris crede-
bas receptis testib3 a filio e-
iusdẽ. r. p ductis quib3 lime
ↄprobauit p̄dictũ. r. matrẽ
suã in capella sci sergij affidasse
se cũ ipius. r. hredẽ esse ltimũ
iudicasti. Nos aũt attẽdẽtes
q̄ plus ẽ q̃d in veritate agit
q̄ q̃d simulate ↄcipitur. licet
dictus. R. cũ ea dimissa quã
ut ↄcubinã habuẽat ad alia
vota trãsierit ꝛ videatur ipo
facto m̃r̃imoĩuz q̃d inter eos
celebratũ fuerat denegasse. q̃
tñ desponsacõ p testes ltimos
ↄprobata eos m̃r̃imonialit̃
fuisse ↄiũctos ostẽdit siue de-
spõsatio ipa fuerit de p̃nti ut
consensũ ltimũ p v̄ba de p̃nti
exp̄ssuz copula m̃r̃imonij in-
ter eos fuerit celebrata siue
p v̄ba de futuro carnali copu
la s̄bsecuta. nõ tã decretali dã
p̄de. n. que in casu dissili loqui
tur q̄ inductis p̄bacõib3 in
ↄtẽtes te p̄cessisse ltime r̃ñde
mus sñiam tuã auc. ap. cõfir-
mantes. Jdẽ nobili viro. w.
montis pessulam.

Per venabilẽ. f. n. arela-
teñ. ar̃epum tua nobis hũili-
tas supplicauit ut filios tuos
ltimacõnis dignaremur titu
lo decorare q̃tenus eis quo-
minus tibi succedẽnt natalũ
obiectõ nõ noceret. Q̃ d̃ autẽ
sup h̃ aplica sedes plenã ha
bet p̄tãtem ex illo videtur q̄
diuersis causis inspectis cum
quibusdã minus ltime geni-
tis nõ naturalib3 tm̃ s3 adulte
rinis etiã disp̄sauit sic ad a-
ctus sp̃uales illos ltimãs ut
possint in ep̃os p̄moueri. ex
quo verisimilius creditur ꝛ p
babili9 reputatur ut eos ad
actus ltimare valeãt secula-
res p̄t̃im si p̄ter r̃õnos põti
fices inter hoĩes supiorẽ aliũ

non ↄgnoscãt qui ltimãdi ha
beat p̄tãtẽ. q̄ cũ maior in spi
ritualib3 tam p̄uidẽtia q̄ au-
toritas ꝛ ydoneitas requira-
tur q̃d in maiori ↄceditur lici
tum esse videtur ꝛ in minori. p
simile q̄3 id videtur posse p̄ba-
ri cũ eo ipo q̄ aliquis ad api
cem ep̃alis dig̃tatis attolit
eximitur a p̃ria p̄tãte. p̄terea
et si simplex ep̃us sciẽter s̄uũ
alterius in p̄sb̄rm ordinaret
licet ordinator satisfacẽ dño
teneretur ordinatus tñ iugũ
euadẽt s̄uitutis videretur si q̄-
dem mõstruosũ ut qui ltimus
ad sp̃uales fiẽt actõnes cir-
ca seculares actus illegitim9
remanẽt. vnde cũ in sp̃ualib3
dispensetur ↄsequẽter intelli-
gitur in t̃palib3 dispensatuz.
Jd aũt in pr̃imonio bt̃i petri
libere p̄t ap. se. efficẽ in quo
et sũmi pontificis aũctẽ exer-
cet ꝛ sũmi p̃ncipis exequitur
p̄tãtem. videbatur aũt ex eo
trahẽ maiorẽ audaciã postu-
landi q̄ cũ rex francorũ. J. re-
ginã dimisit ꝛ ex alia postmo
dũ sup ducta puerũ suscepit
et puellã et tu similiter exclusa
ltima sup duxeris aliã ex qua
filios suscepisti. sicut cũ filijs
regis eiusdẽ sic cũ tuis crede
batur de benig̃tate ap. se. dis-
pensandũ. Verũ si veitas dili-
gẽter inspicitur nõ res filis
s3 valde dissilis inuenitur. nã
rex ipe a regina p remeñ. ar-
ep̃m aplice se. legatuz fuit p
sñiam sepatus. tu vero vxorẽ
tuã a te temeritate p̄pria sepa
sti. ipse q̄3 p̄us q̄ ad eũ p̄hi-
bicõ de nõ ↄtrahẽdo cũ altera
p̄uenisset aliã sup duxit ex q̃
p̄lem geminã noscitur susce
pisse. s3 tu in ↄtemptũ eccle a-
liã supinducẽ attẽptasti. p̄te
rea rex ipe ↄtra m̃r̃imoniũ im
pedimẽtũ affinitatis obiecit
et corã p̄fato ar̃ep̃o testes in-
duxit cuius sñia cassata fuit,
solũmodo p̄pter iudiciariũ or
dinem non seruatũ. nos post

in aut. quib3 mo. na. effi. sui. §. si quis igitur. collac. vij. Jtẽ si nullo
alio filio existẽte ipse filius naturalis p̃re defuncto offerat seip̄sũ
curie ltimus efficitur. in aut. e. ti. §. i. et. §. si quis igitur. Jtẽ si pater
filiũ naturalẽ in publico instr̃o vel cũ s̄bscrip̄cõne testiũ eũ noĩauit
filiũ nec adiecit naturalẽ ltimus ẽ. in aut. ut li. ma. et auie. §. ad h.
col. viij. Jtẽ ẽ hic ar. q̄ ex sola noĩacõne aliq̃s acquirit ius. xxxij.
q. iiij. dicat aliq̃s. et ar. s. de p̄sũpc. illud. et. s. d. p̄bac. p tuas. insti.
de adop. §. ul. et. ff. de p̄-
bac. l. ul. ar. s. ij. q. i. mul
ti. in fi. xxvij. q. ij. inueta.
xxiij. q. iiij. forte. C. de p̄-
bac. neq3. et. l. nõ ep̄lis. et
. C. de lib. cã. l. iubemus.
de h̃ dictũ fuit. s. e. trans.
a Commissuz) misse.
. i. a iudice sclari cã filia-
tionis fuit huic remissa
ar. s. e. lator. vel forte a
pp̄a fuit ei cã ↄmissa.
b Decretali. s. e. trans.
c Cõproba) misse.
uie. sic vid̃z q̄ aliq̃s pos
sit p̄bare se filiũ alicui9.
. s. de fil. p̄sbi. michael. de
h̃ d̃z. s. e. transmisse.
d Affidasse. supple añ
q̄ ip̄si suscepisse ex ea.
vñ postea p carnalẽ co-
pulã s̄bsequẽtẽ fuit m̃r̃i-
moniũ p̄sũptũ inductũ,
ↄtra quã p̄sũpcõnẽ non
admittitur p̄bacõ in cõ
trariũ. s. de spon. is qui.
al's si simpliciter p̄basse
q̄ eã affidasse nõ deter-
minãdo t̃pus insufficiẽs
fuisse talis p̄bacõ. s. de p
bac. in p̃ñtia. s. de ↄdic.
ap. p tuas.
e Agitur. C. plus va.
q̃d agi. p totũ. in rubro
et in nigro.
f Facto. sic ipo fcõ ne-
gatur m̃r̃imoniũ sic ꝛ ip
so fcõ r̃nũciatur m̃r̃imo
nio sp̃uali siue p̄uilegio
clericali. s. d. vi. et ho. de.
. c. ul. sic ope ↄtrario vel
facto negamus xp̃m. x-
xij. q. ulti. cauete. et. xi. q.
. iij. existimãt. et sic p̄su-
mitur q̄ a p̄mo odio re-
cessit. xxxiii. q. i. requisi-
sti. et. q. ij. c. i.
g Dissimili. nã ibi pa
rentes testificabãtur cõ
tra illũ qui dicebat se e-
orũ filiũ. hic vẽo p ipso
filio et ita multũ p̄dest fi
lio dictũ parẽtũ. ff. de p̄-
bac. etiã. et. ff. de lib. ag.
. l. i. §. iulianus. et. s. de p
sũpc. afferte. et. C. de rei
vx. ac. l. vna. §. si liceat.
et. ff. de p̄bac. l. ul. ff. ad
carbo. l. i. §. si quis. et. l.
labeo. Jo.
h Per venabilem. ar-
ep̃m. nũc. nam oli erat se-
des ep̃alis. ut. viij. q. iij.
artald9. et fuit suffraga-
neus narboñ. ut ibi.
i Ptãtem. ex eo eni q̄
ltimat aliquẽ i sp̃ualib3
p ↄsequẽtiã in t̃palib3.
p̄ut ipe pp̄a argumẽtatur
hic. s3 p̄ter h̃ tñ q̄ ltimat
aliquẽ in sp̃ualib3 nõ p̄-
batur q̄ hẽat iurisdictõ
nem in t̃palib3. ltimare
eni p̄tinet ad volũtariã
iurisdictõnẽ. ff. de offi. p̄cõsul. l. ij. Jtẽ q̄ ad pp̄am nl spectat de t̃pa
libus. s. e. cãm q̃. et. c. lator. et. s. de iudic. nouit. ñ in casib3. s. de fo.
ↄpe. licet. et. c. ex tenore. ut ibi d̃z. et sic vid̃z q̄ pp̄a quo ad t̃palia
ltimare nõ possit ubi nõ hab3 t̃palẽ iurisdictõnẽ. Ad h̃ dixit io. q̄
dñs pp̄a nõ hab3 p̄tãtẽ ltimandi in t̃palib3 s3 eo ip̄o q̄ ltimat ali-
quẽ quo ad sp̃ualia et p ↄsequẽs ltimat eũ q̃ ad t̃palia q̃ sunt mi-
nus digna et sic ltimat p ↄsequẽtiã s3 nõ dircẽ. sepe eni p̄mittitur
aliq̃d indircẽ q̃d non p̄-
mittit directe. ar. iiij. q.
. iij. §. sermi. i. h̃n. et. ff. de
auc. tu. l. i. Jo. adhẽit al-
legacõni quã ponit h̃ p̄
mo dñs pp̄a. s3 ↄtrarium
credo scz q̄ dñs pp̄a non
possit ltimare aliquẽ q̄-
tũ ad hoc ut succedat in
hreditate tã q̄ ltim9 he
res q̃ non sit dico de sua
iurisdictõne t̃pali. sic eni
esse mittẽ falcẽ in messe
alienã et vsurpaẽ alienã
iurisdictõnẽ q̃d ẽe nõ d3
. s. de iudi. nouit. et. vi. q.
. iij. scip̄tũ est. et p̄uare ali-
quẽ iure succedẽdi vnde
credo q̄ nõ possit ltima-
re ñ quo ad actus sp̃ua-
les. tñ q̃dã talẽ ltima-
cõnẽ extendũt ad hono-
res seculares ut p h̃ intel-
ligatur esse ltimatus ut
possit ẽe iudex et habẽ
hmõdi honores t̃pales
quos al's hr̃e nõ posset
et in hac sñia fuerũt lau.
vinc. et. tan.
k Naturalib3. naturales
large omes appellãtur p̄-
ter adoptiuos ꝛ sp̃uales
. xxx. q. iij. §. i. plerũq3 e-
nim illi tm̃ qui ex liberis
ↄcubinis nascũtur ut h̃.
et. xxxij. q. iiij. liberi.
l Adulterinis. ut puta
filijs p̄sbrorũ q̃ cũ forni-
cãtur adulterãtur cũ sint
quasi mariti ecciarũ. ut
. lvi. di. ceñomanẽsem.
m Preserti. i. maxime.
s̃m Jo. s̃m alios p̄serti
. i. tantũ.
n Supiorẽ. pp̄a eni sup
omes est. xc vi. di. duo
sũt. et. ix. q. iij. cũcta. et. s.
de maio. et obe. solite.
o Requiratur. supple
q̄tũ ad t̃palia.
p In miori. xc v. di. illd
. xvi. q. ij. c. i. et. s. de deci.
ex p̄te. et ecõuso cui int-
dicitur minus et maius
interdictũ ẽe videtur. ij. de
sen. ex. cũ illorũ. et. lxxiiij
di. gesta. et. ff. de ser. ex.
error. §. cui. ff. de interdi.
et rele. l. rele gatorũ. §. so
q Ptãte. liiij. di. ) le. 9
si huus. et in aut. q̃ dig. li
berat a p a. po. palã. col
r Ordinaret. lac. ix.
. liiij. di. si hu9. ij. absente.
et. c. ex antiquis.
s beati petri. dicebat
io. marie. s3 tu dic tm̃. ut
dixi. s. q̄ quo ad forũ se
culare non p̄t ltimare ñ
p̃nceps ei p̄mittẽt. in h̃
uo sciẽter ordinato secul
est. s3 ipe tenetur dño sa
tisfacẽ ut h̃ d̃z.
t Per sñiaz. cui stãdu

erat tonec in otrariis, probatur. a. de re iudi. licet. e. a. de renū. in ꝑsen
tia. lib. iniqua. ff. de iusti. et iur. l. pal. q. l. laur.
a Sepa. li. q. ꝑ facē non debeat esse si ex eō sequat
pdo. cū talis separēdo sit pena q̄ non d̄ inferri nisi ꝑ iudicē. xxxiij.
b Iudicia iuris ut. ij. q. xi. Dissimilitudo. e. a. q. de. ꝑ. q. ij. cū ꝑ
bac. qui. e. a. de elec. tudii. e. a. de lite nō o. accedēs. ar. 8. a. ut li
ti causio mīmo malitio.
ff. si assata fuit, ꝑ ter. loc
sua. Illa otrariis intelli
guntur qui alterū ꝑ s ē ab
sens, ꝑter oīdēdū tunc
eni otro iuris nō fuatur
p oia imo ꝑ ter. ꝑsen recipuū
tur. lite nō ōtēt. Ferur sen
tētia, ꝑter pīculū fōmi
cēdōmis ut in. e. cū in sua lite
alterū ꝑ s nō ē absens ff
pōs ut aq. ꝑ s. d. otro in
ris feruāt ālis nō valē
sua ut ff. de hic assata. i.
assa virrita nūciata ut ff
ut li. nō. ōt. accēdēs. ij.
c Domis. 3. ꝑ. q. ri ra fuit
bona mīmomū ut ff. si di
ci fides, plea. sacrīm. xx
vij. q. ij. omē iraq. xxxij.
q. i. nō eni sola fides q̄
nulli adulterū d̄ fides
ḡ nō ōnia alia ut. e. non
emm. plea. i. i. ꝑ deus. sa
cīmēti. q. nulli di. cē di
uorū ut. e. o. one. ubi al.
ceri. d. hoc non feruatur
fungitur lex mīmomū
Ste nō sua ut ista tra. fi
fōe. q. cū alia adulterū
omisi. ff. rex francie non
fōe ff. ꝑter fniam. e. q.
nis fōes nō fuerūt mīs
mōmū. tū durat ut ff. si
de. d Violasset. i. vio lōl
ser. q. in nullo casu solui
ur mīmomū fideliū p
carnale cōpulā ꝑ in casibus
hic. d. buos. gau. dem.
e Dubitari. ne fie ex fu
ture eueni p dicta an sim
iudicādi. hum. ar. a. d. fri
e. mal. e. c. fratēr. mīratis.
in fi. corte otrariū vid.
fi. cōm. mīmomū otra
cti. fuit. o. ma affectate. ex
clese. exvi. fuie. late. e. ro
lenū. fuit. lite pendēte fi
li. hum. eriū. a. e. plati
de. cū inter. e. c. referen
te. ar. a. ita. sine alij dīspē
sancione. hum. eriū.
f Cōprobata. macie
q. e. tinō. fuerit. ꝑ proba
ta. e. rebiuan. ur. vivo. filio
mīmo. ples. hum. a. eriū. na
ta ex fōa. vxore quā. au
toritate eccle. recepit. p.
fniam. ḡ. a. ita. disi. in. pri
ma nouila. q. nō ē verum
q. fnia. nō renuit. ꝑter
ordīnē iudiciarii nō ser
uatur. e. ideo nō cānta esse
dispēsāci. fi. nō. pbare
affirmāt.
g Recēg. nosse. de fēo
de ure. en. ibē. ꝑ romano
impio. vij. q. i. in apīto.
de. ff. d. a. de. ēc. vocabuli.
h Potuit. ff. de in. o.
iudi. ff. receptū.
i Dicep. p. nō q. facit
aliq. d. tanq̄ rex nō ēāq̄
pater. ff. si. de elec. q. fili.

restitui cōnē regine aliqos eos
gmitōes dux imq̄ deputādos
ut. e. v. xxcvi. tue nichil q̄ dī
uoceū. m. ducēt. d. ei. ēlti. ci
ti fides. ꝑ vi. fit. vnia. de ēnibus
homis. ou. gri. nō. rīi. pius. vio
lacō. ou. gale. viculū violatū
de filijs. ergo eius. cōsēē regū. ut
ētū. tūm. vel. illūmi. fuerūt. q̄
diu pendēt. q̄stio affirmāt. ns
obiectē. pt. nō immerito. dubi
tari. nam. si. affirmtas. fuerit. co
p. b. ata. p. d. cām regīnā. nō. esse
regis. ou. gre. apparebit. et. p
ofēques. alta. videbitur. sibi. lis
me. op. fat. an. filios. ei. timos
pfēsse. ꝑ. sup. cū. rex. ꝑ. pio. ex
m. ꝑ. ali. ōs. mīme. ēcognōscat
sme. uris. alterius. lesiōēi. eo
se. iuris. dicēdōm. nre. ff. ie. pōu
t. in. quo. vidēt. aliquādo. q
p. fēipsū. non. tāq̄. pater. ei. fi
lijs. si. tāq̄. priceps. ei. ff. dīnis
potuit. dispēsāē. tu. aliū. nō. ce
ris. alijs. ff. a. cere. e. ꝑ. ff. ac. ō
bus. igitur. hys. m. dicētis. re
gī. gram. fēcim. ? requisīn. cām
tā. exweri. q̄. ex. nouo. restā
mēto. trahēres. q. nō. solū. in
eccie. p. mōnio. sup. quo. ple
nā. ꝑ. plibē. ꝑ. ormus. prāti
verū. cū. a. alijs. regiōib. ꝑ cer
tis. causis. inspectis. ꝑ. ale. nis
cī. cōnē. casualiter. exercē
mus. non. q. alienō. iuri. p. iudi
care. velimus. ſ. q. ſ. ſicut. in. deu
ter. o. nomio. o. ignetur. ſi. difficī
les. i. ābiguū. apud. ē. iudiciū. ꝑ
p. ſe. ceris. inter. ſanguīnē. et
ſanguīnē. cām. q̄. cām. le. pra. et
le. pra. m. iudiciū. inter. portas
videris. variari. veniēs. ad. ſa
dores. leuitici. g. nis. o. a. d. iudi
cem. q̄. ſuerit. illo. rpe. qui. iudica
bit. ubi. iudiciū. veritatē. et. fa
cies. quēcūq. ꝑ. uerinē. q̄. ſuit
lo. o. q̄. de. gerit. dīnis. ſequē
risq. cōz. ſniam. qui. aut. ſup
bierit. nolēs. obedire. sacerdo
tis. impio. q̄. eo. rpe. ministrat
dīno. deo. nio. decretō. iudicis.
morietur. ſ. Same. ei. deutero
nomii. lex. fēcida. inter. ꝑmur
ex. vi. vocabuli. o. probatur. ut

ꝑ. ꝑsē. et. e. cū. inter. canonicos. et. xxiij. q. iiij. ff. eccia. in fi. et. ff. de
actor. iudex. gym. facti. et. lici. fōe. ff. q̄. cām. q̄. vi. vxorum. ff. tare. ius
abstinēt. a. tabio. ff. de offi. ꝑ. ollū. fne. quē. q̄. vi. vxorum. ff. tare. ius
toritatē. fuo. ꝑ. o. facto. ut. e. de. in fi. et. ul. et. a. de. in. ꝑ. a. ꝑ. puas. fo
k Quātā. q. nō potuit. rex. ſmi. are. filiū. suū. licī. posſī. alienū. vel
q. licī. eū. posſī. limare. ut. ff. d. iuri. ſi. ut. ſuccēdēt. alij. nō. rīi. ut. fuisse
dere. ff. d. ar. vij. q. i. in
ſcpturis. e. xciij. q. i. dī
dicimus. ſmo. vidē. q. ip
ſo. ure. lirim. ēcē. cū. nail
fuisset. te. mīmomo. au
toritate. eccie. ottacto. ff
non. e. ita. ut. ff. dictū. ēm
nonula. maxime.
l Primomo. filos. tm
te. p. mōmo. filo. ſmā. ꝑ
ut. dictū. e. ſup.
m Cauſis. ſ. cū. recuſi
rūtur. a. ff. ꝑbonū. alicēs
deuteronomij. ſcē. cū. vari
atū. ēt. inter. iudices. fuit
ambiguū. tūc. recurrē
ad. iudiciū. eccie. ut. ij. fēqb
tur. e. ſic. certis. ercauſis
nō. ideo. ē. ordinātē. quo
ad. ꝑalia. a. de. offi. ordī
paſtoralis. i. ſch. ff. cauſis
aliter. ut. dicit. ſin. a. de fo.
ope. licī. et. c. ex. tenore.
et. c. ex. ꝑte. et. ita. ff. ar
de. iurisdictione. ꝑfecta. a.
e. cām. que. habēt. ff. et. ff
de. iudi. nouit. et. a. de. ap
ſi. duobꝫ.
n Otrariū. inter. iudi
ces. fuit. ſapiēs.
o Sanguīnē. hec. verba
exponūtur. inferius.

p Ad. fādores. ar. q.
ex. defēsi. iudicis. ſcīaris
recurritur. ad. eccia. ſicūt
a. de. fo. ope. licī. et. xxiij.
q. v. admīsit. tatores.
q Same. ff. incipit. ꝑ
exponē. aliē. tem. teutero
nomij.
r Ex. vi. vocabli. inter
ꝑtatur. ēt. in. noua. lex. an
tiquam.
s Recursus. ipē. pet.
e. ibi. posīmo. ſ. martinū
ſuſtīmuit. ij. q. vij. bulla
petrus. ꝑ. aulus.
t Et. ſanguīnē. hec. ē. ex
posīcō. eius. q̄. ꝑmittī
aliē. te. deuteronomij.
u Cīmile. ff. ēt. ſeculare
iudicātū.
x Criminale. e. eccāſtī
cum. canones.
y Precipitur. xi. q. iij.
abſit.
z Mortuus. xi. q. iij. ff.
et. e. ſic. de. ba. e. xxiij. q.
iij. corripiāturꝫ.
a Canōicī. lvi. di. c. i.
et. a. de. ff. ꝑbī. c. i. et. xv
q. vij. ci. mulier.
b Desertatur. mīs. ci. eis
fuerit. ꝑ. ſpēlatu. lvi. dicen
o. mandēm.
c Maleres. de. hijs. di
cū. ff. a. de. renū. ff. ciū
dem. ff. ſpōne.
d Canōnes. a. de. ēc. cū
in. eccīa.

p Ad. fādores. ar. q.
ex. defēsi. iudicis. ſcīaris
recurritur. ad. eccia. ſicūt
a. de. fo. ope. licī. et. xxiij.
q. v. admīsit. tatores.
q Same. ff. incipit. ꝑ
exponē. aliē. tem. teutero
nomij.
r Ex. vi. vocabli. inter
ꝑtatur. ēt. in. noua. lex. an
tiquam.
s Recursus. ipē. pet.
e. ibi. posīmo. ſ. martinū
ſuſtīmuit. ij. q. vij. bulla
petrus. ꝑ. aulus.
t Et. ſanguīnē. hec. ē. ex
posīcō. eius. q̄. ꝑmittī
aliē. te. deuteronomij.
u Cīmile. ff. ēt. ſeculare
iudicātū.
x Criminale. e. eccāſtī
cum. canones.
y Precipitur. xi. q. iij.
abſit.
z Mortuus. xi. q. iij. ff.
et. e. ſic. de. ba. e. xxiij. q.
iij. corripiāturꝫ.
a Canōicī. lvi. di. c. i.
et. a. de. ff. ꝑbī. c. i. et. xv
q. vij. ci. mulier.
b Desertatur. mīs. ci. eis
fuerit. ꝑ. ſpēlatu. lvi. dicen
o. mandēm.
c Maleres. de. hijs. di
cū. ff. a. de. renū. ff. ciū
dem. ff. ſpōne.
d Canōnes. a. de. ēc. cū
in. eccīa.

a Alimẽta. C. de na. li. lib. aut. liceat. et. C. de incestu. nup. aut. ex cõplexu. ar. ff. s. de eo qui dux. in ma. cũ haberet. solucõ ibi. Ex tenore. postularet. tãq̃ tutrix. C. qñ mu. tu. offi. fun. l. ij. et aut. matri. olim si mater curã vel tutelã filiorũ sbire volebat opor tebat eã iurare q̃ nõ trãsiret ad scdas nupcias. hodie vero remittit illud sacrm̃ q̃ venebãt ɔtra s3 renũciãt bñficio velleiani. in autẽ. ut sine. phi. m̃res tu. ge. ¶. q̃ mulieres. coll. vij. et p̃dcã aut. matri. et si ɔtraxerit stati expel litur a tutela. C. e. ti. autẽ. sacrm̃. et. s. de ap. ex pte. ubi de hoc.

b ¶Ignarã. g ignorãtia facit q̃ filij sũt lĩtimi cen sendi al's nõ eẽnt lĩtimi. s. e. referẽte. ubi de hoc.

c ¶Legitimũ. ex h' patz q̃ sufficit bona fides al terius pentis ut filij di cantur lĩtimi et si nascãtur lite mota lĩtimi sũt licet postea separẽtur vel si ante sñiam sit ɔceptus. s. e. cũ inter. circa hmõi sciam vel ignorãtiã tenẽ dum ẽ ut dr. s. de clan de. despon. cũ inhibicõ. sed nũquid idẽ esset si aliquis credẽtur liber cũ esset ser uus ut filius eius ꝓpter opionẽ ecc̃ie iudicetur li ber et lĩtim⁹ q̃ ad ordinẽ. non. ut. C. solu. ma. l. iij. ar. ff. solu. ma. l. si cũ do tem. ¶. ul.

Gaudemus. ɔiunctõi bus. s. paganorũ siue iu deorũ ad fidẽ postea ɔu sorũ ut. s. de ɔsang. et af. de infidelib. et. ij. de diuor. gaudem⁹. cuius ps h' ẽ.

e ¶Opinionẽ. talis opi nio nõ lĩtimat s3 p̃stat oc casionẽ lĩtimãdi. ar. s. e. c. pxi. et. c. p venabilẽ. et. ff. de ri. nup. q̃ in puin cia. s3 nũquid ẽ m̃rimoni um inter tales. vid̃r q̃ sic xxvi. di. deinde. et. s. de ɔsang. et af. de infidelib. solucõz. c. collige. ij. de di uor. c. gaudem⁹. cui⁹ hec est ps et decisa vid̃r ante illũ. ¶. qui aũt etc. ut p̃ce dat sermo de ɔiunctis cũ secũdis post diuorcium factũ adhuc viuẽtib. re pudiatis in quib. non ẽ m̃rimoniũ ut ibi dr. filij tñ eorũ reputãtur ab ec clesia lĩtimi vtilitate pub lica suadẽte ut alij facili⁹ ɔuertãtur. s3 si intelligat de filijs illorũ de quib. dr in pri. illius. c. gaudem⁹. tũc planũ ẽ q̃ inter illos est m̃rimoniũ ut ibi pz. et sic deciditur ante. ¶. q̃ vero. qd potius credo. et filij taliũ lĩtimi sũt.

ñeg antib. ipis etiã alimẽta. peticõni tue nõ duximus an nuendũ. Idẽ. h. et. R. canoni cis beneuentanis.

Ex tenore lrãrũ vrãrũ no bis innotuit q̃ cum. g. vidua hereditatẽ quondã. r. mariti sui sibi et pupillo filio suo re stitui postularet pars adũsa peticõez eius nitebatur exclu dere p eo q̃. r. maritũ ipsius vidue de adulterio genitũ asserebat etc. Intelligentes q̃ pater p̃dicti. r. matrẽ ipi ius in facie ecc̃ie ignarã q̃ ip se aliã m̃rimonialiter sibi co pulasset duxerit in vxorem et cũ ipsa ɔiunx ipius lĩtima puta retur dictũ. r. suscepit ex eadẽ in fauorẽ plis potius declina mus in ɔrariũ. r. lĩtimũ reputã tes. Idẽ epo tib.

Gaudemus etc. Ceterũ plem de infideliũ ɔiunctõnib. natã q̃ scdo tercõ vl' ulterioẽ gradu s'm opinioz illorũ m̃ri moniali contraxerũt affectu post fidẽ receptã vtilitate pu blica suadente lĩtimam volu mus reputari.

Qui matrimoniũ accusare pos sunt vel cõtra illud testificari.

Alex. iij. parisien. epo.

Relatũ est q̃ cũ pater cuiusdã puelle eam cuidã ciui parisiensi nuptui tradidisset maritus p⁹ aliquot ãnos quib. cũ vxore pmansit ꝓpter homicidiũ qd ɔmisit de ciuitate timore mor tis exiuit. nũc aũt dicitur pos se pbari q̃ pater puelle eum

Relatũ. annos. s3 de q̃t annis intelligis. p̃t dici q̃ de duob. q̃ pluralis locucõ duorũ numẽo cõ tenta est. iiij. q. iij. v. ubi numerus. et. ff. de v. sig. inter illã. in fi. et. ff. de manu. testa. libtas. ¶. ul. et. ff. de testi. ubi numerus.

g ¶Exiuit. nõ ne illa eũ sequi tenebatur. qd vid̃r. xiij. q. ij. vnaq̃q̃. et. xxxiij. q. ij. si quis inevitabili. et p̃t dici q̃ tenebatur q̃ ibi rma nere nõ poterat iusta de causa ñ forte vagabũdus discurrẽt q̃ tũc nõ posset ipsũ sequi ar. ff. de opi. lib. qd nisi. ¶. ex puincia.

h ¶Manifestũ. ita q̃ notoriũ al's nõ bñ sequẽtur. aut lĩtimi. etc. q̃ qd manifestũ est pbatur. xi. q. iij. eorũ qui in fi.

i ¶Lĩtimi. s'm q̃ traditur. ij. e. cũ i tua.

k ¶Testes. g altera pte absente et nõ p ɔtũaciã testes recipiũtur et sñia fertur ut dicit. nã or do iuris in casu isto nõ ẽ vsq3quaq3 suãdus. s. ut lite nõ ɔt. c. i. s3 d. s. ut lite nõ ɔt. qm̃. ¶. ij. cũ iste nõ sit absens p ɔtũaciã ut ibi. pos set dici q̃ cũ iste ꝓpter culpã suã absens fuerit nec posset inueniri illa culpa loco ɔtũacie hẽtur ut ɔtra eũ pcedatur nec debeat muli eri obesse q̃ in culpa nõ fuit. iniquũ ẽ eni aliũz alterius odio gua ri. C. de inoffi. testa. si quis in suo. ad fi. nec ꝓpter h' ius mlieris dz pi re maxie cũ habeat lĩtimos testes et accusatoẽs et tãto tpe fuẽit ex pectatus et cũ diligẽtia requisitus vñ pcedi potuit ɔtra illũ. et illa dec. qm̃. nõ ɔtradicit si tu bñ videas illã. q̃ ibi dr cũ sine culpa sit absens et nõ malicõsa volũtate hic g culpa et malicia fa ciẽtib. ẽ absens. s3 p̃sũp tio in h' vid̃r ɔtra mlierẽ q̃ eo p̃nte tãto tpe tacu it s3 p̃sũptio tollitur si te stes et accusatores lĩtimi sũt. put dr. ij. e. cũ in tua. quidã dicũt q̃ corrigit p illã dec. qm̃. et ei stãdũ est. Itẽ sic ɔtra vid̃r. s. ti. pxi. platũ. s3 ibi nõ agit an sñia tenuerit vel nõ s3 an filij lĩtimi essent. h.

de sacro fonte leuauit s3 lr̃is tuis quesitus nõdũ potuit in ueniri licz quĩquẽniũ sit trãs actũ etc. Ceterũ ɔsul. tue. t. rñdemus q̃ si manifestum est qd asseritur aut lĩtimi accusa tores et testes appareãt post q̃ inuentus fuerit cũ omni dili gentia requisitus etiã si neq̃ uerit inueniri testes recipere poteris et fine canonico iudi ciũ terminare. Clemẽs. iij.

Nobis est quesitũ vtrũ aliqui sup accusacõne m̃rimonij nil de ꝓpria dispo nẽtes debeãt p solã cartule cõ scriptionẽ admitti. Ad h' rñde mus q̃ in talib. ñ inq̃rẽtuz ad p̃sũptionẽ nullius momẽti ẽ conscriptio quo ad sñiam pfe rendam nisi alia lĩtima suffra gentur. Clemẽs pp̃a florẽti.

Videtur vobis ɔ epo. Et etc. q̃ parẽtes fratres et ɔgnati vtriusq3 sexus in te stificacõne suorũ ad m̃rimo niũ ɔiũgendũ vel dirimẽduz admittãtur tã antiqua ɔsue tudine q̃ legib. approbatur. Ideo eni maxie parẽtes et si defuerint pentes pximiores admittuntur. qm̃ vnusquisq3 suã geneologiã tum testib. et cartis tũ etiã ex recitacõe ma iorũ scire laborat. qui eni me lius recipi debẽt q̃ illi q̃ meli us sciũt et quorũ est interesse ita ut si nõ interfuerit et ɔsen sum nõ adhibuerit s'm leges nullũ fiat m̃rimoniũ. qd vero legitur pater nõ rcipiatur in cã filij nec filius in cã pr̃is in

l ¶Nobis. accusacõez. licz lrã ista videatur intelligẽda de accusatoẽ tñ de teste poti⁹ intelligi tur. de vtroq3 tñ est verũ de accusatore hẽmus. ij. q. ul. p̃scp̃ta. qd est de te ste verũ similiter. testib. eni et nõ testionijs ẽ cre dendũ. iij. q. ix. testes. et. s. de cohabi. cle. et muli. tua nos. et q̃ debeat intel ligi de teste colligitur ex illa lrã. nisi q̃tũ ad p̃sũp tionez etc. q̃ sñia ad dcã testiũ pfertur nõ ad dcã accusatoris.

m ¶Ad p̃sũpcõz. Nõ q̃ p̃sũptio nõ pbatn̄ sit vi olẽta. xxxij. q. i. dixit. et. ij. q. i. pmo. et ẽ h' regla re. ff. de testi. l. iij. ¶. idẽ di uus. et. iij. q. ix. testes. et. s. de coha. cle. et mu. tua. tñ p̃sũptio coadiuuat si adsint alia suffragia. s. de suc. ab intes. cũ dilcũs. et. s. de testi. p̃terea. et. s. de p̃sũp. illũ. et. c. iij. et. p pter p̃sũpcõz defertur iu ramẽtũ q̃nq3 actori q̃nq3 reo. et. s. de iuriur. c. ul. h vero ɔtra m̃rimoniũ nõ defertur iuramtũz. s. de eo qui dux. in ma. sup eo.

n ¶Videtur. q. i. q̃ sic. iij. q. v. q̃ suspci.

o ¶Cõsuetudine. Nõ q̃ ãtiqua ɔsuetudo p lege suanda ẽ. xi. di. in his. et. xij. di. diuturni. et. ix. q. iij. ɔquestus. et mos fidelissime vetustatis s uãdus ẽ. C. de testa. testa menta. et hec ɔsuetudo seruatur q̃ ad pentes. tñ in m̃rimonio ɔiũgẽ do fallit cũ alter ẽ supior nobilitate potẽtia vel diuicijs pentes in feriores nõ admittũtur p m̃rimonio ɔiũgendo. s. de testi. sup eo. q̃ suspectũ ẽ tũc testionũ illorũ. s3 hec dec. nõ vid̃r loqui in eo casu ut

p ¶Legib. i. canonib. sic. xxxi. di. nicena. et loq̃tur de illis ɔ dr. ij. q. canonib. xxxv. q. vi. c. i. et. ij. et sic tã de ɔsuetudine approbata q̃ s'm canõẽs admittũtur. si vis intelligẽ de legib. ciuilib. dicas q̃ ad pbandũ q̃ m̃rimoniũ ɔtrahi possit nõ obstãte ɔsangñitate vl ad dirimẽdũ m̃rimoniũ ꝓpter ɔsangñitatẽ est argumẽtandũ q̃ pentes et ɔsanguinei sint admittẽdi q̃ meli⁹ sciũt suã pximitatẽ q̃ extranei. C. de in inte. resti. mi. de tutela. et. C. de lib. cau. si filiũ. et. ff. de pbac. etiã. et q̃ alijs p̃ferãtur est ar. ff. de adult. si maritus.

q ¶Geneologiã. hec ẽ racõ quare hmõi psone admittãtur et alijs

ſſe ſ.atur. xxv v. q. vi. c. i. et ſi. ſi ſua ſequ.s bñ immuē de iſpo o.tractu
q. d Quare ſi ſlangmtate ſec. ex p. ſ. vi. q. v. q. loquitur de reſtimonio fe
an ſi ſenſiſſent nic ad inuicē. b Quilibet. xxv. q. v. valet. ex. ff. de ri.
C Recipiatur. inj. q. iij. ſ. Tē ſcilicet veritas. ex. ff. de reſ. iuri. l. ſi ſtipulatio. ii. ne u. hoc vitio. q. ad. pbandū mīrimomīs eſt o.tractu
d Coniugendo. ex. admittatur pentes. i. inducitur ad ſ. q. pluribus
loquitur in eo casu. ſ. q. diuat. m. mīs. ēdo mellīs. ge ſi dicitur. q. ēnt o.ſan
quinē quia o.tractū ē volūt. vel fama eſſe de ſ. pater. ē mater. i. o ſlangmē ad. mētūtur. ad mp.roban. di o ſang mēate. a. de ſpo ſa. cū in tia. intelligē los. quib. ac. tē. qui. p. ter co. ſlangmē tate. im. d. e. q. nō. pōt oūgi. er qn. pter co. ſlangmēte debēt ſepari. ē. ē ena ſatis colligitur. ex rubrica. conſuetudīē tū inducit q. pater. i. mīr. ad. mētūtur. ad. pbādū ipm o.tractū mīrimom. q. ſi ve ri. eſt. ſm diſtinctō illis. dē. ſuſ. ego.

e Fauorabilis. a. de cōdic. ap. cal. ubi de tpo. ca. ff. de re. inr. in ābigus. ca. de ap. dirc. ē. m. ſi. Iuper. q. pbat. i. pbaē. incidit in ea. illo. eſt. medi. p. facto. ſepe. q. ē. ſe. pe. l. Fama. tales enim debent reſtes. eſſe omnī. ſuſpicōne. i. m. fame. i. q. vn. ſtes.

f Potuit. ſi enī ſp. inui. ta. tētā. fuiſſet. vbo. et. ſeo. tradiuiſſē audire. q. ſi eio. poſtea. a. xxvi. q. iij. pōna. ſi. ex tpe. ſum. ut. ora. ſi. ſi. ſic. a. de ſpo. ad. id. q. ē. et. a. i. c. i. con. i. Amo. i. mulī. ; ſtatere. ff. de rim. mg. immo. rem. e. xiii. m. viro. a. de ſpon. im. ar. ut. ta. cōes. k Copule. exquo eni carnali copule eo ſenſit. ēmis. violētā. ſblata. im. telligitur. e. mīrimomī. ſmer. a. d. ſpon. imputē. lis. a. de eo. q. bux. m. ma. quā. p. ol. c. ni. et. a. de. ſpon. vemēs. e. ita. tatis. babicō. ofirmat. ſiue. ya. lidū. fac. q. ab. inico. nō. valēd. a. d. ō. regular. cā. l. Virtu.

m Significante. malis. cis. ff. d. rei. vē. m. fundo. e. ff. d. arbi. ira. de m. ſce. a. d. ſp. ſedes. applicāq. ēn. auditur. q. nō. fac. mīs. ut. no. ceat. ut. dixit. l. ad. inducit. C. de natu. lib. aut. licet. ſicut. de. p. ot. pnia. ficta. nō. pdeſt. e. tū. auferr. vtiſ. ſequēs. de. pe. di. iij. inſaliēdo.

n Repellēres. nota. q. repellitur. accuſator. pter. turpē. q. ueſtum. ſi. q. i. pb. ibi. dur. Tē. repellitur. ſi. mīra. tpus. ſtatuti. nō. accuſauēt. ſ. e. q. pxi. i. nuſta. de. cu. ut. ibi. et. ē. ar. q. ſm. oma. omīn. poſſit. i. mīrimomo. q. ſit. ſpiualis. ſi. ora. nū. ſi. ueniē. q. ſi. ni. q. nō. o. ſtrur. Sm. in. tua. o. ſtuendū. d. hoc. ſi. ueniē. o. ſona. ſu. iuri. vn. vbi. de. ip. vide. cōſi. ſtatuitur. qua. obmiſſa. ſi. poſtea. impediētū. apparet. ſilū. nō. cruē. ſtimū. s. de. clam. de. ſpon. ai. m. bibēd. et. ſi. d. ſpon. cū. im. na. quē. ē. p. s. ſtius. e. ei. ē. o. rīmatur. in. integra.

o Iō. potuit. q. eniē. i. rem. o. ſta. pūto. ſi. v. vi. q. ij. ſi. q. a. i. m. o. g. mī. ē. p. Tenuere. x. v. q. ij. illa. et. x. vi. q. i. q. ſolād. e. et. a. ſi. q. regul. ſic. tenuer. q. In. ām. ſi. quō. pt. ē. q. ē. ſi. de. m. ſalibū. ām. ēnūcaēs. ſi. ām. nō. cōpēbendar. e. ad. impedimētū. o. rīmāēdū. abilis. vitē. ſtatur. q. vitēr. q. impedimētū. debēat. ſcire. tpe. o. tractū. mīrimomī. ſi. pt. ē. q. nūc. neſcē. bat. ne. ſuffīciēbat. eas. ad. ſſ. ſi. cut. ne. ad. o. pb. ēnon. ē. tūnū. tacōis. et. tū. p. otēta. potuit. ſcire. impedimētū. ut. ſi. ſequitur. ē. i. tpe. dēnūcia. tionis. eius. eras. ſuffīcē. nō. valēbat. q. eas. illa. neſcit. qd. vētū. e. de. fal. mo. l. i. et. ar. a. d. ſpon. eāt. fratermitatis.

r Dubiū. e. ito. nullus. pt. ignorāt. x. vi. di. q. d. dicitis. e. xiii. q. ij. quīrbū. iam. a. d. ē. ſp. ſtulan. c. i. ar. lxxvii. di. p. poſitiſti.

s Repellēdus. a. ſta. q. mīra. tpa. q. ſtituūtur. nō. ponitur. ina. ſtitū. poſtea. repellitur. tab. accuſator. e. a. tei. mīoio. ar. a. de. clam. deſpō. cū. imbibito. a. oturio. e. d. ē. bāq. ēnū. diſſamari. et. a. de. p. bac. liet. ſi. nūquid. admittūt. ad. tēſticandū. vitēr. q. fic. cū. intamētū. ē. nō. obſtare. s. d. mīnr. quēad. modū. et. ar. a. d. eo. q. ſpiritū. dicta. q. nō. ē. admittēnd. cū. ſit. ſiſpicāx. ut. ſſ. dicit. ceſuſpce. pſonē. s. moue. iur. a. dēnūcaēs. ſic. ab. accuſaēd. d. accuſaē. cū. infeſtis. filius. e. a. de. fimo. cū. m. tua. nam. cū. vna. via. aliquid. pbē. bētur. alia. via. ad. dē. nō. bj. admitti. s. ex. peuntur. cū. ſitū. ocor. ibi. poſtiūs. e. ita. tacitur. mīas. noc. accuſaē. volēs. ſi. fos. te. tacitur. q. non. ē. admittūt. probacōē. d. q. vtpleriq. ē. ito. dixi. fos. te. q. lict. tūc. non. bēre. tē. ſtēs. ipſe. mē. potuit. ipe. dire. mīrimomī. probēdum. vīnon. pro. deſt. q. ipter. ſi. tādū. a. d. ſpo. pterea. e. d. e. tēſti. ſup. eo. ſola. fama. mīpe. ēchi. mīrimomī. s. de. ſlang. e. affi. c. q. tacitur. mīas. vero. ipo. ſ. o. tradēnū. nō. pūdicae. eo. a. s. d. ē. tēſti. ſpo. e. x. oquēſtione. e. d. te. dam. deſpō. cū. imbibito. a. d. ē. ſen. ex. imſſicō. t Iuramēto. ; mīſic. s. de. tēſti. pūtīm. et. e. de. excep. pa. for. alis. Tē. nota. ſi. q. plus. vali. ina. mētū. vnius. q. ſſiſpicō. iuris. q. p. ſſē. inimīcū. eliditur. iuris. ſſiſpicō. xx. xv. q. iij. e. xodēiaria.

u Credūdē. ſi. babes. q. aliēs. admittūr. ad. accuſandū. cūm. auctor. repellitur. ſeuis. ē. m. eſtī. bus. s. de. tēſti. hic. ē. ſi. de. hrett. fratermitatis. ar. ſſ. que. ē. raēd. bineſtratio.

x Concilio. apud. warinā. ciam.

Dm in tua dio. ceſi. e. ſ. ſiuro. poſtotractū. mīrimomī. aliquā. apar. et. accuſator. ci. non. p. dicerit. in. publicū. q. ī. banna. ſm. ofuēcundīē. mercūs. e. debānīr. vtrus. vox. ſue. b. erat. accuſatōis. admittūt. merito. queri. pt. Sup. quo. ſic. duximus. diſtīguēdum. q. ſi. tpe. dēnūciatōis. pmſſe. is. q. ā. ōuēcos. impētēx. ita. dio. cēſm. exilēbat. vel. alias. dēnūciaēo. non. potuit. ad. eius. nōtīā. puenīre. ut. pre. ſi. mīne. infirmitatis. ſeruore. latorās. ſane. mētis. patiebatur. exiliuēl. m. ām. tam. teneris. oſtitumis. q. ad. oſtēnſionē. ralūēcius. eras. ſuffīcē. nō. valebat. ſed. alia. causa. legitima. fuerit. impēdimēs. eius. accuſatō. de. tē. audīn. alioquan. cū. rationabiliter. pſumatur. q. denūciatōnem. publice. facēdī. exiſtens. m. ipſa. dio. ceſi. mmīnē. ignoraut. rāg. ſuſpectus. eſt. p. ī. culū. ſio. repellēdus. nūlī. pro. ſi. firmacrīs. uīnamētū. q. poſtea. dicēcrit. ea. que. obiecerit. e. ad. hoc. ex. malicāēnon. precēdū. quā. tūc. eiaſſīnēdicēſſe. ab. illis. qui. denūciationis. tpe. fuerūt. dauēdī. non. debet. eidem. actūs. accuſandī. quomā. et. ſi. ab. ī. ūpatione. bimūnoch. culpa. de. ſilētio. tali. contracta. illo. s. excludere. ſtē. tam. amouēri. nequāre. cū. culpabilis. non. exiſtat.

Dic. q. aliūd. ē. in. accuſatore. e. aliūd. i. tēſte. modī. cū. ſiudīcū. ſit. ſi. ac. cuſānō. admittūr. cui. auctor. repellitur. pter. culpā. ad. ī. vitē. cui. pabilis. nō. exiſtit. tad. dictū. accuſatōis. ſi. nulla. ſit. e. dēnacō. ñ. admittūr. ſūmi. tēſtes. ſi. ad. dictū. tēſtis. quis. o. dēnatur. i. deo. debēt. eſſe. tales. auctores. ut. ipſo. ꝓ. ā. ſuffīcēnt. ad. ſ. ut. illi. admittānūr. qui. cām. ba. buerūt. ab. eis. ar. C. d. a. q. ad. pof. vtcā. ſi. nūquid. ſtatū. e. ad. ſpo. terminō. obſtabit. talis. racinurmtas. vitē. q. in. o. gnēt. ī. i. mīrs. terminū. accuſet. xxvi. q. ij. mulier. ar. a. d. offi. d. c. eſdēm. ff. de. ſſ. q. cādam. in. ſ. e. ff. ad. macēd. ñ. filius. ar. d. ē. ex. q. puella. abiuēſcē. ad. annū. vbi. mīcrēs. vpoūnes. puellē. q. ſuguēr. d. ūmā. ſſumpſit. o. mādcere. pūe. ulēn. nō. ūr. ibi. vel. ſalēs. eſq. ad. b. cē. vies. ff. de. ſſ. b. ex. q. mīſſos. e. q. quō. ſqui. vīder. ab. eo. Io. dixit. q. racinurmtas. ſta. cū. quod. ē. ꝓ. ām. eo. mulīgī. vīder. ar. ff. de. ſolū. q. d. vicīnus. e. ff.

ex qui. cau. ma. ab hostib9. ¶ ul. et bñ facit ad h. s. de locato. c. pñ. et ul. ego credo q̄ q̄ḋ dui res est integra q̄ p̄t dos admitti. cōtracto vero m̄rimonio de p̄n̄ti nō videtur audiēdus tāq̄ suspc̄is si potuit infra tpus pcedē et denūciare impedimētū.

Si qua voluerit. q̄ q̄tū ad hoc quo minus cōtrahē possit post mortē vxoris cū tale homicidiū dircē nō fuit volūtarium nō impedit. et homicidiū nō impedit m̄rimoniū ōtrahēdū n̄ in casib9. xxxiiij. q. ij. interfectores. et. c. admonē. et q̄. de pe. et re. c. ij. n̄ sint iuuenes. ut. c. interfectoēs. et. e. cā. in. c. in adolescentia. et tūc dispensatiue.

b ¶ Insidiatrix. licȝ mulier ista nō fuit cōsecuta effectū n̄lominus punitur quo ad legē cōiugn̄. et est ar. q̄ conatus sine effectu punitur. ff. li. di. si quis post. et de pe. di. i. si quis cū telo. et. s. de bigamis nup. et. c. ul. et ar. ō. s. de spon. c. ul. cū suis ocor. ibi positis. ubi de h. tn̄ si ōtrahēt teneret.

Quesiuit. crimie. p nullo crimie p̄t vir dimittē vxorē vel vxor virū vel p aliquo qḋ ei otingat. xxxij. q. i. in cōiugio. et. q. v. si quis vxorem. p̄cepit. p̄ceptū. et. q. vij. omes causacōes. n̄ p crimie fornicacōis. ut in. c. p̄dictis. vel pro spūali fornicacōe. xxviij. q. i. idolatria. et h. et si viro suo mortē machinet. s. c. pxi. et si talis turpis odicō in m̄rimonio apponatur. si furtū feceris. p non adiecta hētur. s. de odic. appo. c. ul.

d ¶ Nō licebit. cū matrimoniū eor̄ sit ratū ⁊ cōsumatū. secus ē de m̄rimonio infideliū. j. e. quāto. et. c. gaudemus.

e ¶ Erunt. qḋ vinculum oiugij semel habitū nūq̄ amittitur viuētib9 cōiugib9 etiā sepatis. xxxij. q. vij. c. ij. et. iij. sicut nec bapma vel ordo. i. q. i. q̄ quidā. v̄su. cū videam9.

f ¶ In viris. q̄ vir ⁊ vxor nō ad impia iudicantur. xxxij. q. i. si quis vxorem. et. q. v. p̄cepit. et. q. vij. apl's. laur.

Notoria. ar. q̄ in notorijs s̄uandus est ordo iuris ar. xi. q. iij. eorum. et. xxiiij. q. i. pudenda. in fi. et. iij. q. v. q̄ suspecti. ar. ō. ij. q. i. de manifesta. et. j. de accusac. euidentia. et. s. de m̄r̄ur. ad nr̄am. et. ff. ad. l. aquil. p inde. in fi. solucō q̄ ad sniam sp s̄uādus ē ordo iuris q̄tū ad alia nō

h ¶ Separi. xxxiiij. q. ij. scl'ares. xxxv. q. vi. multor̄. et ē racō quare q̄ snia diuortij pena ē et pena non ē inferēda n̄ p iudicē. xxxiij. q. ij. ¶ in hoc. et. C. ut nemo ius sibi di. p totū. et. C. de iudeis. null9.

i ¶ Restitucōnē. restitucō enī faciēda ē. s. de offi. del'. cam m̄rimonij et. s. de resti. spol. ex oquestione. et. s. ut lit'. nō ot'. accedēs. ij. in fi. ar. ō. s. ḋ resti. spo. l'ras. ubi dicit q̄ si pbacōes incōtinēti sūt parate non ē faciēda restitucō g̃ multo minus ē faciēda ubi notoriū ē impedimētū ut h. dic q̄ faciēda ē p̄terq̄ ad carnalē copulā ut intelligas istā dec. s̄m illā.

k ¶ Supinductā. sic. s. de spon. veniēs.

l ¶ Publica. et si manifesta nō esset vel publica dūmodo fama esset q̄ eēnt osangnei in gradu p̄hibito ex officō suo poss̄ ep̄s inquirere et cōpellē ut quicūq̄ veritatē sciret p̄hibeat testimoniū. xxxv. q. vi. ep̄us in sinodo. et. s. de testi. co. p̄terea. et. s. de offi. ord. c. i. et. ij. q. i. de9 omipotēs. imo quilibȝ tenetur denūciare ecc̄ie. s. ḋ og

m ¶ Vel scdo. et ita vidē q̄ osangnitas ultra scdm g̃ nō poss̄ esse notoria s̄ fama eē publica p̄t. xxxv. q. vi. si duo. duū na. spi. tua.

n ¶ Interest. i. ad ecc̄iam ptinet.

Significasti. materiā. qḋ vidē q̄ ipe dedit ei materiā adulterādi quare sibi imputȝ vir ar. xxvij. q. ij. si tu abstines. et. ff. de mino. cū mādato. et. ff. so. m̄ri. simuliter. qḋ m̄gr io. fau. ētinus cōcedebat. q̄ q̄ occasiōȝ dāni dat damnū dedisse vidē. l. di. studeat. sepe. et. ff. ad. l. aquil. qui occidit. ¶ i hac. et. j. de dam. da. c. ul. i fi. et ar. ad h. s. de eo qui cog. cō. vx. sue sup eo. et. c. discrecōeȝ. h. otrariū ē verū q̄ mulier ad hoc nulla odicōne dȝ adduci. xxxij. q. v. ita ne nec ē ignoscēdū ei qui p̄textu pauptatis turpissimā vitā ducit. ff. de ritu nup. palā. ¶ non est. nec obstat si replicaēt etiaȝ illa. ff. de adul. l. i. ¶ si publico. nisi eā iuitā tradidisset adulterādam tunc nō poss̄ ei obicē adulteriū ut in dec. discrecōneȝ. h. pone q̄ mulier recessit a viro aūcte ipa n̄lo minus petit restitui vidē q̄ nō sit audiēda q̄ ipa nō fuit eiecta h. ipa recessit. dico q̄ ē audiēda q̄ eo ipso q̄ rediēs nō admittitur spoliata intelligitur. ff. de acqui. pos. cā possidere. ¶ ul. et. l. si id quod. ¶ ulti. et. ff. de vi et vi arma. l. i. ¶ sine autoritate. h. nūquid p̄t petē a viro expēsas quas fecit post q̄ ipa recessit ab ipso. nō credo cū marit9 ipam nō expulerit h. si eā reuertētē non admittat postea tenetur.

p ¶ Notoriū. q̄ḋ si occultū et in modū excepcōis obiciat ei illud adulterium petēti restitucōnē. dico q̄ nō auditur quousq̄ fuerit restituta. s. de resti. spolia. Item cū quis. et. c. ij. et. iij. et. c. in l'ris. secus in petitorio. xxvij. q. ij. agathosa.

q ¶ Nisi ōstaret. ita q̄ esset notoriū adulteriū viri al's ipam oportēt pus pbare adulteriū viri. et sic crimina mutua pari ōpēsacōe tolluntur. xxxij. q. vi. nichil. et. j. ḋ adul. c. penul. et ulti. ff. solu. matri. viro. xxv. di. primuȝ. et. xxvi. di. vna tantuȝ. et. vi. q. i. qui crimen. ff. de eo p quē fac. erit. l. ulti. ¶ sed et si. et. ff. de adul. si vxor. ¶ iudex. ar. ō. ff. de doli excep. apud celsū. ¶ marcellus. h. otrariū soluitur. s. de excep. dilecti.

r ¶ Ex l'ris. cōpulsa. nō ideo tn̄ excusanda ē q̄ non ē ignoscenduȝ ei qui p̄textu pauptatis turpiter degit. ff. de ritu nup. palā. ¶ nō ē. et potius debuit oīa mala pati q̄ malo osentire. xxxij. q. v. ita ne. ar. ō. C. de patri. q̄ fi. dis. l. ul. et. C. de inoffi. testa. aut'. h. si post. et. xxvij. q. ij. si tu abstines.

s ¶ Ammonita. h. nūq̄d debuit iudex h. fecisse cū hoc ipsū factuȝ respicē videatur. h. pone de h. q̄ de osilio alicuius h. dixiss̄ nūquid poterit reuocaē hmōi ofessionē cū in tali facto nō poss̄ dici ignorās. p̄t dici q̄ sic cū hec cā q̄si crimialis

Si qua mulier in mortē mariti sui cū alijs osiliata ē et ipe aliquē illor̄ se defendēdo occidit p̄t ipe p9 mortē vxoris si voluerit aliam ducere. ipa autē insidiatrix penitētie absq̄ spe coniugij stet subiecta.

Alexander. iij.

Quesiuit a nob et. j. Nos itaq̄ t. r̄ndemus q̄ mulier p furto vel alio crimine viri sui nisi fidei sue religionē corrūpere velit ab eo separi non debet. verum si coniugem suam ad infidelitatis maleficiū cōtraxerit a viro poterit separi ita q̄ nubere alij nō ei licebit. q̄ licet sepentur semp tn̄ oiuges erūt. In viris quoq̄ p̄sentis snie forma fuetur.

Idē ambianen. ep̄o.

Porro de comite pontini qui. b. vxorē suā absq̄ iudicio ecc̄ie dimisit q̄ eā ognatam fuisse vxoris defuncte p ponit. prudētia tua ognoscat q̄ si etiā parentela esset publica ⁊ notoria absq̄ iudicō ecclesie ab ea separi non potuit quare ipsū ad eā recipiendā que petit restitucōnē ipius districte opellas. quā si recipe noluerit eum et supinductā vinculo excōicationis astringas. ¶ Preterea de. h. qui cognatā suam duxit vxoreȝ r̄ndemus q̄ non apparentib9 accusatorib9 et parētela manifesta seu publica existente quod credibile nō est nisi essent in primo gradu vel scdo tui officij interest m̄rimonia illa adhibita grauitate dissoluere q̄ illicite otracta noscūt'.

Idem.

Significasti q̄ quidā vxore sua sine iudicio ecc̄ie dimissa pro eo q̄ suggestū sibi fuerat ipam incestū cū quodā consangn̄eo suo omisisse vinculo fuit p̄pt' hoc excōicationis astrictus. verū mulier nō otinuit h. sobolem de alio viro suscepit. nec minus postulat viro restitui asserēs se iniuste ab ipso dimissam ⁊ eūdē sibi materiā adulterādi dedisse. osul. t. t. r. q̄ si notoriū ē mulierē ipaȝ adulteriū omisisse ad eā recipiendā p̄fatus vir cogi non debȝ nisi cōstaret ipsū cū alia adulteriū omisisse.

Idem.

Ex l'ris tuis accepim9 q̄ w quādā duxit uxorē qui paucis tpib9 fuere ocordes. pponebat enī idē. w. q̄ illam p violētiā sibi illatā metu etiā mediāte duxisset et. j. tādē vir vxorē suā sup crimine fornicacōis in iure ouenit que nesciatur quo ducta spū cepit publice ofiteri q̄ cū vir negaret ei in necarijs puidē crimiē opulsa ē incurrē inēorantum. cūq̄ a te fuiss̄ diligētius āmonita ne ad suggestionē alicuius illud tā turpe otra se pponēt ipa id manifestius asserebat. ¶ Sane tu ouocato capitulo tuo cū ex eorūdē osilio vtriq̄ puatim otinētiā iniūxeris obs̄uādā ita q̄ caste viuēnt ad inuicē segregati. inēorat9. w. furti cū alia spōsalia ⁊ nuptias temē celebrauit

stre q̃ mittat a dr̃. p̃ eu. ẽt. cõsilio dn̄i in crimine nõ iudicat nisi
p̃ leuer. ff. de questio. l. i. C. q̃ uinis. et. c. si quis autro. ff. illa lex loq̃
tur de ꝓfessione q̃ extorquetur p̃ tormẽtu. Iaut. dicit q̃ pr̃ reuocari
possit. et nõ possit p̃ dare erroꝑ. Sed ꝓ ꝓ. reuocari
a Segregat. et ꝓ ꝓ. vide q̃ sinat. pinilis videatur fecisse q̃ sine ꝓ
filio ap̃lis ferri nõ debet. ꝓ. q. xi. epus nullus. et. lxxxvi. ti. si q̃d
verũ ci facẽtũ inquirẽ laborat
res fuꝑ dcis. w. vel sensẽ ex
plicãs. et exponẽs ad audiẽtã
am niam dicitur appellassẽ
vnde. ff. e. m. q. si res ita pces
sit praxani virũ ad tũmã ve
ꝓ redire ꝓ pellas. Qb an9
Dij. Florẽtino epo.
E illa q̃ viro suo tabẽre
in fresim pius ostrũ sme iu
dicio eccie declinauit videur
nobis q̃ mlier maxie si ea in
tenõne discesserit ut lapsus in
fresim tedio pitere obsione
affectus se ab erroꝑ suo cõ
tenere et cũ reuersus fuerit est
redẽda q̃ ea. si reuersus fuerit est
redẽda q̃ ea. si reuersus
fuerit ꝓdlatur. fiuro in ducẽ
ut. l. de adul. et. ff. ꝓ ꝓ. ex cep.
reuiduꝰ. eudẽter ꝓ. pena
em nõ ꝑtur emittat ad
ff. de mercdẽ. et rele. de
legat. q̃. C. ul. p̃tere a vir
solimoto fuit ab solute?
a feminẽ quã ipa ꝓ
bdarin ipsũ in eccãs
so vñ adhuc remãsit sal
ua viro suimus quam ba
buit in mulière cũ in ipsa
fuerit eccãstata. ar. s. de
ordi. sãi. quãdã mentaꝑ.
e. xx. vij. q. ij. qui de mnie
rie. de ff. ff. si ꝑ verũ q. nõ
possit fic dare mulieri
bus occasio delinquẽdi
ut a viris separẽur. ff.
de obse. ex pre. vñ repro
bata fuit illa obiectio
J. q. quãto. m. ff. de
re. iu. non fraudatur. et
ar. xxvij. q. v. b. et ima
go. ar. s. q. nõ possit. q.
sma fiat est. p. mulière.
ar. vi. q. iij. q. ij. semel. ses
p. eni. ordinatus ex sma
como dñi senior ut in tu
oto reis debẽdi ordinãt
ff. de iudi. paulus. di
cas q̃ vir in p̃illa sibi
recõciliare mina ut lau.
dixit. dug. dixit q̃ si vir
et publice fit formcata
ante iudicii eccie p̃illa
sibi recõciliare ea. mu.
lier nõ possit mirare re
ligiõs. ex multo si post.
q̃ sma binorũ aiũctare
eccie lata. s. neuter tenetur alteri et uterq; altero inuito mõsterium
mirare potest. q. vi. erg. in p̃ sacõne eclie iur. suo ar. vij. q. i. quã
plicos. si ser. ne vir p̃ ponere vxẽ mirãta recõciliat. s. b. de. ff. vide
tur ꝓ ratisiam. bug. vñ sanctũ ẽ. p̃ dicit laut. vñ nota. s. q. tels
cum supuenẽs rei indicare p̃ iudicat fuit ut sma nõ obstare reuer
tatur in ide. ff. de adul. c. usq. ubi de. xc. ar. s. q. ea que time fuerit
ꝓ ex supuenẽs reiecto. nõ remẽtur. ff. de in actu q. p. nõ eni. ti
sanctũ est. et quod. ff. di. dme. oniacis qui possessione puat
Ella affectus ad fisiũ ut tedio affeus vemat rifurus. a.
utelit. nõ ex. qui. ẽ. ahijs. et. c. de p̃ scp. xxx. vel. ar. s. q. in quis emp
nonq. c. s. si quis nõ p̃ vim. p̃ ptam s. tanãus. xxxi. q. iij. qui
q̃ Redẽdẽda. et meritis q̃ ꝓ requisiti. et ea est ꝓ pelleda.

e. Cõpellẽdã. in alio casu ꝓ pellitur. si. sic est. aliud. aliter iudicii. et
aliud. ꝓ. eand. diuersitate dixit bug. in carnali fornicatione ut
di. 2. c. p. xi. si. ꝓ. c. p. xi. in fiadbi de. ff. et pt dr̃ et q. e. ff. andi. et ut in v.
O religionẽ mirare. q. de ouer. dug. c. ul. b.
Santo. distinguimus. hãc distinctionẽ ponit q̃ mirantur. ex
viij. q. ij. c. b. me. dist. mg. ut dicit. Dr̃ de esso. Ecclesi
nus dictũ eunũ habui
si olim i de. s. de ouer.
ins. laudabile. et. male
dixit ecclesinus.
de. Aplus. xx. viij. q. ij.
in fidelis.
i Canõẽ. c. xx. q. ij. ff.
in fideli.
k Cõmẽ. ti. in. ta. q.
iudi. Debere spnentẽ vel
blasphemare voluerẽ.
Vel se eccãs fecisus ad
mortale reuãs cẽm. Nam
fit absq; mora sic vinci
la rupta p̃ea. vñ.
l Ceiniquitur. s. qui cõ
uertur cicis vel cum reli
quit q̃ ne p̃ ffaudẽs
re mirãmo. sic ponus
dixit. de eo qui relinquit
q̃ ille solus fit cõtinẽs. fi
sme p̃cõ. ille qui relinqꝭ
tri sunt de ab p̃cat et
e. fol. a. iudicia. creatoris
solunt. e. nõ p̃ eccãm.
et tamẽ solunt. q̃ eto
nõ vult cohabitare fim
mo dũ qui traditurꝰ. c.
. pxi. ad fi. et puemẽ ad
nonaci alterius in tabu
ad bibẽ. et estes. q̃ illa nõ
vult cohabitare ne imi
pediant. posset cõtra
bere. s. fiat. aiter. o. ritas
b. ae tũ alia. sit tarn ad
fidẽ vir ipa. p̃ recipe tenẽ
. J. e. p. x. C. pnl. et vitio. no
tũ mirãdũ. ut ibi dicẽ
m. Nam. magis ent
tẽm quãr fideles aposta
tando. q̃ infideles in mis
deliratẽ remanẽ. c. xxvi.
q. viij. an eo fornicatorũ. e
nemo respicies retro ap
tus. e. regno dei. s. de. vo.
magne. ff. de p. di. iij. fi
refugiens fic magis de
simquit qu mirũqꝭ tem
ꝑtũ. licẽ. desent. q̃ qui se
ind accepta dr̃ãmque
fm aut. de. Iudẽ. Cedẽtur
fn. col. vñ. C. quo. s. cõ
iudx. aut. qui semel.
n Ratũ. q. pt. c. ffoliũ.
ut. b. xxviij. q. ij. C. item
o Amitatũ. J. illicũ.
xxvi. q. vi. c. e. ij. et. q.
. q. quod quidã.
p Sme culp. a nemo fis
ne culpa ure fuo p̃ iuni
debi. xvi. q. ii. inuentũ. l.
vi. di. fatis puerisq; et. s.
q̃ Sme culp. a nemo fis
ne culpa ure fuo p̃ iuni
debi. xvi. q. ii. inuentũ. l.
vi. di. fatis puerisq; et. s.
causa fiẽt p̃ uatur. q̃ q̃ iure fuo. s. ut lit. nõ p̃. cõ. q̃. vi. C. de p̃
uil. antiqua. et. xvi. di. renoũãrẽ. et. s. fiẽt. et. q̃ fiducitur infen.
q Cabbo. in quibꝰ. q̃ p̃ uatur iure fuo. xiij. q. vi. cõ per ipsũ. et
. lin. di. frequens. xxxiij. di. i. cũ. s. xvi. q. vij. decr. nmus. lxx. di.
nemine. xvi. q. ij. diffinimus. s. a. ele. eg. nua. fuo sme cũpa. s. xx
r Sanctũ. xxvi. q. vij. lib. vi. q. i. dixit p̃ ins.
s Similare. fresim. h. e. q. ẽ. p̃ uatur. q̃ iure intrat. q̃ in iudi
t Cogatur. et reuera cogẽ. ti. h. vel it religiõs. cõ ecie. sepan. fu
ernit. a. p. ouer. dug. c. ul. Iaut. dixit ea nõ cogẽda. redire ad. et. cũ
distinguẽ. lium. de. c. e. de. illa. fiverius. q. q. indiscicie. di. cõ pelli
mũ. cũ vult intrat religionẽ. fm illa. de. c. de. p̃ ouer. dug. c. ul.

Gaudemus in dño et ĩ. Utrum pagani uxores accipiẽtes in scdo vel tercio vel ulteriore gradu sibi oiunctas sic oiũcti debeãt post ouersionẽ suam insimul remanere vel ab inuicẽ separi edoceri p scriptũ aplicũ postulasti. super quo. t. rñdemus q cũ sacramentũ oiugij apd fideles et infideles existat quemadmodũ ostẽdit aplus dicẽs. si quis frater infidelem habet uxorẽ et hec osentit habitaẽ cũ eo nõ illã dimittat et in p̃missis gradib⁹ a paganis quo ad eos mr̃imoniũ sit cõtractũ licite qui ostitucõibus canonicis nõ artantur. quid enim ad nos scdm apl'm eundem de hijs qui foris sũt iudicare in fauorez p̃sertim xpiane religionis et fidei a cuius pcepcõne p uxores se deseri timẽtes viri pñt facile reuocari. fideles huiõi mr̃imonialiter copulati libere pñt et licite remanere oiuncti. cũ p sacramentũ baptismi nõ soluãtur oiugia s; crimina dimittãtur. Quia vero pagani circa plures insimul feminas affectũ diuidũt oiugalẽ utruz post ouersionẽ omes vel quã ex omib⁹ retinere valeãt nõ immerito dubitatur et ĩ. verũ absonũ hoc videtur ⁊ inimicũ fidei xpiane cũ ab inicio una costa in unã feminã sit ouersa et scriptura diuina testetur q p̃pter hoc relinquet hõ patrem et matrẽ et adherebit uxori sue et erũt duo in carne una non dixit tres vel plures sed duo nec dixit adherebit uxorib⁹ sed uxori et ĩ. nec ulli unq̃ licuit insimul plures uxores habere nisi cui fuit diuina reuelatione ocessum que mos quãq; interdũ etiã fas cẽsetur. p quã sicut iacob a mẽdacio. israhelite a furto. et sampson ab homicidio. sic ⁊ patriarche et alij viri iusti qui plures legũtur simul habuisse uxores ab adulterio excusantur. Sane iuridica hec snĩa pbatur etiã de testimonio veritatis testãtis in euãgelio. quicũq; dimiserit uxorẽ suã ob fornicacõnẽ et aliã duxerit mechatur. si ergo uxore dimissa duci alia de iure non pt fortius ⁊ ipa retẽta. p quod euidenter appaẽt pluralitatẽ in utroq; sexu cũ non ad imparia iudicẽtur circa mr̃imoniũ reprobãdum. Qui aũt scdm ritũ suũ legitimam repudiauit uxorẽ cũ tale repudiũ veritas in euãgelio reprobauerit nũq̃ ea viuente licite poterit aliam etiã ad fidẽ xpi ouersus habere. nisi post ouersionẽ ipius illa

Gaudemus in secũdo nõ phibito q scdus grad⁹ erat phibitus s; nõ omnis. Iste eni erãt psone phibite i lege mater nouerca soror neptis amita matertera uxor patrui ⁊ uxor fratris filia et puigna. de hoc dr̃. s. de resti. spol. lr̃as.
b Existat. xxvi. di. deinde. et. s. de osang. et affi. de infidelib⁹.
c Constõnib⁹. q̃ nõ artãt ñ illos q̃ sbsũt eccie directẽ scz s; indirecte bñ opellũtur. ĩ. de usur. post miserabilẽ. et. c. q̃to. et. ĩ. de iudeis. et si iudeos.
d Quid eni. ij. q. i. multi. interposicõ est.
e Coniuncti. s. de osang. de infidelib⁹.
f Dimittãtur. xxvi. di. deinde.
g Sed quã ad istã qõnem nõ rñdi; directẽ s; indirecte. satis rñdetur q pma sit uxor ex eo q dicit pluralitatẽ in utroq; sexu reprobãdam. in fi. istius. ¶.
h Absonũ. h ostendit q unã tm̃ debeat hr̃e.
i Sona. s. de biga. debi.
k Duo. h pluralis ⁊ tñ. numerus ponitur ad exclusionẽ maioris pluralis. ar. otra. xxxi. q. i. q si dormierit. quãq; ponitur ad exclusiõez minoris numeri ut cũ dr̃ un⁹ nõ stet cõtra aliũ s; in ore duoz stet omne v̄bũ ut. s. de testi. licet in fi.
l Uxores. unde etiam lex plura oiugia phib; iudeis. C. de iudeis. nemo iudeoz. in fi. et. C. de inces. nup. l. ij. C. de dona. ante nup. ea que.
m Diuina. non g sunt sufficiẽtes excusacões quas hẽs. xxxij. q. iiij. dixit sara. et. c. obiciũtur. s; illud fuit ante legẽ.
n Mendacõ. xxij. q. ij. ¶. Itẽ opponitur.
o Furto. xiiij. q. v. dixit
p Homicidio. ⁊ dñs. xxiij. q. v. si nõ licet. circa fi. et. q. viij. occidit.
q Pluralitatẽ. h innuit solucõez qõnis quasi dicẽt pma tm̃ ẽ uxor ut dixi. s.
r Imparia. i. q̃ ad mutua seruitutẽ ⁊ debitũ carnis ⁊ fidẽ suandã. xxxij. q. i. si quis uxorẽ. et. q. v. p̃cepit. al's pene famula ẽ uxor. xxxiij. q. v. hec ymago.
s In euãgelio. dicẽdo excepta cã fornicacõis uxorem nõ eẽ dimittẽdam. xxxij. q. i. dixit dñs in euangelio. et. q. vij. apl's. et. c. omes causacões. et. xxviij. q. ij. si infidelis.
t Cõtumelia. s. e. c. pxi.
u Casu. in qlib; eni casu p̃missoz truũ.
x Negaretur. h hẽs casũ in quo denegatur restitucõ q̃uis ostet de iniusta spoliacõne. aliũ hẽs. s. e. significasti. Itẽ ubi excipitur de alia spoliacõne. s. de ord. cog. sup spoliacõne. Itẽ ubi timetur de seuicia viri. xxxiij. q. ij. siue de oiugij. et. s. de resti. spo. ex trãsmissa. et. c. lr̃as. ubi de hoc. et. xxxij. q. i. de bñdicto. y Apl'm. xxviij. q. i. si infidelis.
z Cõpelletur. ex h vid q otũelia creatoris nõ soluit ius mr̃imonij ipo iure al's si solutũ fuiss; ius mr̃imonij nõ opellẽtur eam recipe. Io. dicit q ipo iure solutũ est mr̃imoniu ⁊ otũelia creatoris ea nolẽte viro cohabitaẽ ut. s. e. c. pxi. lic; mr̃imoniũ sit solutũ tñ restituitur quasi iure postliminij. ar. xxxiiij. q. ij. cũ p bellicã sicut heretico reuerso restituũtur alia bona. C. de heret. l. de nestorianis. et lic; nõ sit mr̃imoniũ inter eos eã recipe opellitur ex osequẽtia prioris mr̃imonij in fauorẽ fidei. Alij dicũt q mr̃imoniũ ipo iure nõ soluitur s; ius mr̃imonij soluitur. i. ius petẽdi debitũ et h satis vid dicẽ lr̃a. s. e. c. pxi. ibi. otũelia creatoris soluit ius mr̃imonij. et tũc pmovere soluitur mr̃imoniũ qñ cõtrahit cũ secũda ⁊ nõ ante.

q si ess; ex toto solutũ nõ opellẽtur eã recipe. et ẽ ar. ad h qd dicit in fi. q pt ei obicẽ fornicacõnẽ q si ex toto ⁊ omnino solutũ ess; mr̃imoniũ nõ poss; ei obicẽ fornicacõnẽ p cedẽtẽ. s. de iur. iur. quemadmodũ. s; nũquid etiã poss; intraẽ religionẽ ea muta anteq̃ cõtrahat cũ alia. dico q sic. s. de cõuer. cõiug. c. ul. in fi.
a Obicẽ. q intelligitur ltime otraxisse que aũcte legis cõtraxit. xxiij. q. iiij. qui peccat. et ar. s. de frigi. fraternitatis. circa fi. et. ff. de acquirẽ. pos. iuste possidet. s; illud queritur q̃liter poss; ei obicẽ fornicacõnem ante bapmũ cõmissam cũ omne pccm̃ ⁊ sequela pcci in bapmo deleat. xxvi. di. deinde. xxxij. q. i. qd autẽ. cũ dona baptismi sint sine omi luctu. de ose. di. iiij. c. ij. et. c. sine pnĩa. dicas q omne crimen tollitur in bapmo quo ad deũ et quodcũq; et qualitercũq; contraxit ante vel adulterio seu fornicacõ s; quaten⁹ fornicacõ respiciebat virũ nõ tollitur in bapmo q illud crimẽ nõ tam virũ q̃ uxorẽ omaculat. xxxij. q. i. in oiugio. et sic ius qd cõpetebat viro ex illa fornicacõne remanet ei saluũ ⁊ sic pt excipe cõtra illã. sic etiã p pniam tollitur crimẽ qd mulier otraxit fornicando quo ad deũ et tñ post quãtãcũq; pniam pt illã accusare. xxxiij. q. ij. admonẽ nec cã etiã recipe opellitur post pniam. s. de ouer. oiug. gaudemus. iniquũ eni ess; q baptismus tollẽt bñficiũ alicui copetẽs sicut in libtate. delictũ eni qd omisit qs in se p libtatẽ tollitur s; delictũ qd omisit in alio nõ tollitur. ff. de hijs qui no. infa. l. pnĩ. et. l. athletas. ¶. põponi⁹. vel expone qd dr̃ nisi al's fuerit fornicata scz alias. i. in alio tpe post baptismũ. s; p⁹ verius ẽ. Io.
Deus ocedim⁹ ppt nouitatẽ fidei dispẽsatur otra gradus phibitos. sic. xxxv. q. iij. quidam. et. c. qd scripsi. s. de osang. et affi. de ifidelib⁹. si. s. qui si sint le. c. ul. sed post fidẽ receptã cõtrahere nõ debẽt ut dicit in fi. olim ocessum fuit ut frater uxorẽ fris sumẽt in uxorẽ. viij. q. i. olim. al's nen.
c Defuncti. hac de cã tm̃
Mulieres. licita. puta osanguinitatis vel alias ltima ⁊ ignorãter otraxerint tũc restitui deb; quicquid alter ab altero habuerit. s. de oiug. ser. pposuit. q nullũ fuit mr̃imoniũ. al's si scienter otraxissent pdẽ debẽt quicquid alter alteri dederit et fisco applicatur nisi errore aut minorietate excusentur. C. de incestu. nup. qui cõtra. ar. d. ĩ. e. et si necẽ. ubi de hoc. pt alias inq̃ tũ facẽ pt. C. de rei ux. ac.
e Totam. si totã reddẽ. l. una. ¶. cũ autẽ. et. ff. d re iud. non tñ nisi dolo diminuerit suã sbam ut in eodẽ. ¶. cũ autẽ. et si puenẽrit ad piguiorẽ fortunã totũ restitu et ut ibidẽ. et. s. de soluc. odardus. et si maritus paciscatur ut totũ restituat tale pactũ nõ valet cũ sit contra bonos mores. ff. solu. ma. alia cã. ¶. i. si tñ soluerit repetẽ nõ pt. ff. de odic. indebi. nã ⁊ si maritus. s; nũquid frcũs restitui debẽt. qd vid. ff. de re. iur. in odemnacõne. s; nõ restituũtur ñ illi qui ante matrimoniũ obuenerint q illi ipo iure augẽt dotẽ s; post mr̃imoniũ obueniẽtes nõ augẽt dotẽ non restituũtur s; fiũt mariti ppter onẽa mr̃imonij supportãda. ff. de iur. dot. dotis frcũs. et. ĩ. de usur. salubriter. et expẽse necẽarie minuũt dotẽ ipo iure utiles vẽo nõ. s; petitur actõne mãdati vel neg. g. voluntarie expense pmittũtur abradi

sine lesione sponsi status. Et de rei ueritate. Ita est. Vna. C. Siquet e. ff. de impub. in rebus. Et hac. li. e. l. q. 5. Et ueri est cum sit separatio quo ad fe-
Si quidem cessante adulterio, et ita et. q. 5. p. xi. ubi de hoc
dus, mirmonii, secus si quo ad thorum, propter adulterium, et plenius.
Sed Hic cadit remuere. C. Aliud putat pactum ut coniugi
do qd retinui non ipsi. Vt. C. ut. ff. ad exhibendum hac actione. C. ibidem
et. C. de pac. quem. l. ex morte. vel si, propter adulterium, qd mutua ser-
renitate cohabitare ei ipso a
etiam si consentat nō in abl[ati]o cō
tumelia creatoris, ut ei petras
hac ad mortale pcēm m quo
casu restituitur. preter quam de
musta spoliacione ostaret re
stituere negareur. q. fm. ap
stolu frater a soror non est m
bmōs sbiectus fuitur. C. 95
si ouersus fide et illa ouersa
sequatur antrep, propter eis p
dicta. Iuma ille ducat vxore
ea recipe opellenur. q. tus q.
scom eu a gelicu ueritatem qu
duxerit dimissam mechatur.
nō in dimissi, poterit obice
formacōnes dimisse, p eo q
nupsit alu post repudiu. msi
alias fuerit formata. dem
luomen. epo et eis qu cu p
so fuit fridb.
Eus qui eccliam fuā et
J. Cum dispar est niuu luo
men. de nouo ad fidem catho
licam ouersor. a nostro. ppe
fm firmitate gentis. cum ecclem
cō credimus ut mrimonius cō
tractus cu relictis fratru vta
tur. si tū fratrib. dere cēbō. si
ne prole ut semē defunctu ux
xra legē mosaici fuscatarent
cū raliter cōtraxerint ne rales
sibi decerero. p. st. q. ad fidem
venerint copulet. p biberes.
De conacisso mr viru vxore
et dote post bui. recisi restituēda
Ex oci. habito ap. s. warma
ciam.
Mulieres cū pro ali
qua licita causa ap
prīa viris fuerit separe totā
cessorio etā lata fm ia sup principali ut. fi. minis. fi. nūquid, p. cedent
ist. ai iicte pmi mādati. nō vtēr. qe. functi sue semel officio suo sue
bri sue male. s. fi. offi. bdam. fm. ff. s. fi. ff. s. fi. ff. s. re iudi. inter.
p. am cim delegar. p. publice unle. et mulieres. vxores suas habē
propter quas nub. p. posiun. ff. de ur. ex. l. 3. et. ff. s. fi. u. ma. l. 1. et etā
ipa simpliciter cam vtus omnur fm. officiū. ecclē. J. e. c. pensi.
sed. p. p. p. et. ad. mulier
dote sibi restituta. tanq. ac
cessoriu principali. questi
om. et. ero. debuerit. p. niu
crare sup. vtre viri vtrū. qe.
iicte pm. fā. pt. p. cedē
pist. fi. fi. melius. e. p. ice. q.
iicte illaq. fina. p. cedes
qe. functi sit officio suo
sup principali. sue bri sue
male ut m. c. in. fm. vri
cu nuc. il. p. ueritur sup ac
cessorio. uter. us. no. iudi
cent. qe. p. p. mas. fā. p. ce
dere. p. int. sup. accesso.
g. C. Canonici. hac est si
mobil. obsistat. quod im
pediat. et si totum restitu
ere. p. ssit. habita ratōe
ne egrat. ut. p. xi. e. c.
Denuo. eccle. J. ai
alias nō ena. fi. non
sti. formacō. a. s. p. xi. c.
porro. ut. ibi. s. e. c. ex
Vodiu. ar
reliunt. ob hac cam. for
macōnis. alias. nō. noce
re. ut. pote. fi. recēdē. qe.
oscam. habēt. de. tmp. ordi
men. ropetuo. quo. p. ba
to. vxē. recuparē.
k. Reordinata. ad. qd
opellu. non. pt. eis. post
p. iam. s. de. ord. omg. a
gaudemus. s. xxxiii. q. n.
admoni. s. fi. recōciliata
fuerit. posta. illa. formac
nōne. obiēnon. poterit
qe. ei remiti. hoc. qd. ei si
cet. fm. ecāgelica. ventā
rem. s. fe. ju. ruf. qui. ad. ad
modum. e. xxxiii. q. 1. qd
aute. e. c. nō. erit. e. qua
mor. ei. illus. s. ab. p. mit.
ff. de. adul. fi. vxor. in fi. e
. xxxi. q. v. hortendus. fi.
posta. formentur.
l. Doralmi. i. contacēs
propter. nup. nās. s. fi. ie. ex
posicō. no. vitetur. bonu
qe. vna. cū. propter nupcias
debi. redire ad viri. fi. cuī
vos. ad. mulier. s. e. cuī
m. fi. et. ieanō. possi. repe
tere. vt. ratiōni. etā. alias
post. separācō. s. p. ne. fi. m
relīqi. ei. mulier. hic. mar
non. acō. vel. prem. ex pa
cto. s. e. e. ul. e. fie. illa. o
nacōes. qua. ex. pacto. ha
bui. sp. erdē. debi. vel. appellatur. s. vt. alicui. res. parentales. ad. tg.
restituōnē. teneur. mantus. C. de. pac. oue. l. ul. et. l. ba. lege.
m. Nalebu. s. p. one. fm. iam. latam. et quo. ad. thori. separācō. propter
formacōnē. et. fic. amisit. vos. mulier. bmis. pb. atur. ofang. m. ad. m.
eos. et. p. nūcū. atur. mrimonii. nullū. fuisse. inter. eos. mulier. repente.
vos. rang. nō. omisent. adulterii. queniur. an. p. ossit. rep. et. ex. cū.
qd. possit. pb. atur. qe. ex. futuro. eu. eu. part. q. nō. fuit. mrimonius. et
si nō. fuit. mrimonium. nō. fuit. adulterii. s. g. fri. e. male. fa. re. vnanis.

in fi. et veritate manifestata nõ obstat res iudicata. j. de pur. vul. c. ij. et. viij. di. veritate. et. ff. de odic. sine cã. si fullo. et l. auiculo. C. de re iud. l. i. et. ff. de vsufruc. le. l. vxori. ij. exquo eni nullũ fuit m̃rimo mũ nulla fuit dos. C. de odic. ob cãm d. l. i. Itẽ ex noua cã tollitur p̃ma sñia. s. ti. p̃xi. ex lris. et ar. s. c. p̃xi. et. j. e. c. p̃xi. g quicquid da tum fuit noĩe dotis p̃t repeti q pat; nullũ fuisse adulteriu; et sic eccia decepta fuit in illa sñia g reuocari deb;. s. de fri. et malefi. frat' mitatis. Itẽ p hanc sñia; tollitur prima. s. de re iu di. inter monasteriu;. et. c. se. S; otra. res indica ta p veritate accipitur. ff. d re iud. res iudicata. et. ff. famil. hercis. cũ pu tarem. et ex sñia ius fcm ẽ inter ptes. s. de re iud. cũ inter vos. et. ff. de lib. agno. siue interp̃tari. in pñ. et scda sñia otra res p̃us iudicatas a quib; appellatũ nõ fuit nulla ẽ. ij. q. vi. §. diffinitiua. p̃ terea adulteria sicut et alia crimĩa sm intẽtio nem iudicãtur et ex cor de pcedũt. xv. q. vi. §. i. et. xxxiij. q. ij. in lectũ. et de pe. di. i. sicut trib;. ff. de furt. qd iniurie. et. j. de sen. ex. cũ volũtate. et in iuria ex affectu mẽtis fit. xv. q. i. illud tñ. p eque negari non p̃t qñ mlier ista ex affectu mẽtis in iuriã facẽt ei quẽ p vero marito tenebat et ita do lũ omisit sine quo nõ cõ misit adulteriũ. ff. ad. l. iul. de adul. l. pnl. In cõ trariũ p p̃ma pte allega ri p̃t illud. qd obfuit in iuria ubi conatus non habuit effectũ. s. de spõ. adolescens. ubi de h. Sup hoc dicũt quidã ut. t. q mulier ista dotẽ siue dota liciũ suũ repetẽ p̃t. Alij dicũt ut laur. q nõ ẽ ul terius audiẽda lic; ap pareat q nõ fuerit m̃ri momũ q nilominus p̃uiri d; pter intencõnẽ cũ ope sb secuto. fec eni qd potuit. s. de biga. nup. et. c. ul. et. ff. de adul. si vxor. §. i. et ar. huius. c. et eo ipo q vxor odẽnata ẽ de adulterio vir deb; hre ante nuptias donacõnẽ et dotẽ. in aut. ut liceat ma. et auie. §. si de adulte rio. al's est v. si. sb illo. §. quivẽo plurimas. coll. viij. et istud verius credo. p̃ncipiũ eni d; osiderari in talib; et nõ exitus ut p hoc ceteris delinquẽdi audacia auferatur s; si h est falsũ poss; omitti in pba tione impedimẽti. p̃ma opio magis benigna apparet s; non ẽ ex tendẽda licẽtia.

a Et si nece. in do. / tem. i. in donacõnẽ pter nuptias quã facit maritus vxori put fecit iste. j. c. p̃xi. in fi.

b Et si eã. sub tali forma phib etur otrahi m̃rimoniũ. ff. de v. ob liga. si stipulacõ. et. C. de inuti. sti. libera. et. s. de spon. gẽn a. ubi de hoc. et istud pactũ pinde haberi deb; ac si nõ fuiss; appositũ. C. d cõ dic. ob cãm da. l. i. pactũ eni otra bonos mores nõ valet. ff. solu to m̃ri. alia. §. i. et. C. de pac. pacta que. et. viij. di. que otra morẽ.

c Ob nullã. ff. de odic. sine cã. auiculo. et. C. de odic. ob cãm. dat. l. i.

d In penã. sile. xvi. q. i. legi. et. ff. de neg. g. sine. et ex im pbitate nemo osequitur actõnẽ. ff. de furt. itaq; fullo.

e Restitui. ex h vid; q si otra canões vel otra p̃cepta et ostitucões p̃ncipũ otrahitur m̃rimoniũ soluto m̃rimonio licite repetitur qc quid dotis noĩe vel donacõnis datũ est. ut. ff. de odic. sine cã. auũ culo. et. ff. de ritu nup. si p̃fectus. et. C. de odic. ob cãm da. l. i. S; otra vid;. qui eni sciẽter otra p̃cepta legũ et constitucões p̃ncipũ nup ci as otrahũt quicqd alteri datũ est d; ei auferri et fisco applicatur. C. de incestu. nup. qui otra. ff. de dona. inter vi. et ux. cũ h status. §. si. et insti. de nup. §. si aduersus. Quidã dicũt q si ignorabãt se ee osangneos tũc repetitur qd datũ est al's non. C. solu. m̃ri. si qs ig norãs. et. l. p̃dicta. C. de incest. nup. qui otra. Istud satis vid; s; ob uiat hoc exẽplũ q isti bñ sciebãt se ee osangneos nec hoc ignor; poterãt et q in tali gradu serãt. ar. C. d lib. cã. si filiũ. et. C. de in inte. resti. mi. de tutela. Dixit io. q si aliqui sciũt se ee osangneos s; cre dunt q liceat sibi inuicẽ otrahẽ m̃rimoniũ tũc opetit repeticõ. ff. de adul. si adulterium. §. stuprũ. et. §. fratres. et. §. incestũ. et i eo casu j t intelligi qd hic d;. si aũt sciebãt se nõ posse cõtra here tũc nõ repetũt qd dederũt s; fisco applicat. C. de incest. nup. aut. in cestas. et. l. qui otra. tan. dixit q hec nõ ẽ excusa tio q isti sciebãt se esse tales q nõ poterãt otra here ut dictũ est vñ de bebãt pdẽ qcquid hinc inde datũ erat et pudit s; dñs pp a pter bonum pacis q ñ castra restitu erentur nõ poterat pax inter eos reformari. Et alia racõ est. hic nõ po terat seruari pena statu ta q nõ erat cui applica rentur bona cũ nullũ ha beãt illi reges supiorem seu fiscum vñ merito et iure restitui debuerũt illa castra et alia q dicta sũt ne alter in lucro remane at vñ potius puniri de buit si supiorẽ habuiss; et hoc satis colligitur p lrãm. et q rex aliter ab illa ouictõne nõ recede bat ut dicit illa lra nec ad comodũ cedat et c.

Vniuersis epis in regno le gionẽ. ostitutis.

Et si nece sit et. j. q ve ro castra quedã que rex legi onen. filie regis castell. in do tem tradidisse pponitur ita ut si eã aliqua occasione reli queret ipsa cedẽnt in ius ei9 impedimẽtum p̃stare videtur huius copule dissoluẽde. cũ castra ipsa non tã ob turpem q ob nullã cãm sint data ut pote cũ inter eos m̃rimoniu; nõ existat et ideo nec dos nec donatio pter dote; ne ad co modũ ei cedat qd debet in pe nam eius potius retorqueri castra ipsa restitui volumus et ad id puellã p excõicatiõis sñiam coartari.

Idem archidia cono sancti andree de scotia.

Nup a nobis tua discre tio requisiuit si aliqua terra data fuerit alicui nõ in hreditatẽ vel feudũ s; tantu; quoad vixerit possidenda et ipse postmodũ terciã ptẽ vx ori sue in dotẽ ocesserit vtru; eo defuncto p̃fatã dotẽ vxor dũ vixerit habere debeat et te nere cũ eccia dotes ptegẽ te neatur viduar;. Postulasti p̃terea si qua terra data fue rit alicui et hredi quẽ de vxo re lĩma pcrearet in hredita tem vel feudũ et ipse vxori sue quadã pte ipsius in dote oces sa decesserit postmodũ sine p le an mulier dotẽ eandẽ de iu re posset habere. Nos aute; osul. t. r. q cũ regulariter nul lus plus iuris in aliũ trãsfer re possit q eũ oster habẽ vir cui terra p̃dicto modo ocedi tur non p̃t vxori relinquẽ qd ei nõ licuit nisi quoad vixẽit possidere nec lic; vxori sue p tem illius terre in donacõne; pter nuptias ex viri ocessio ne tenere ñ donacõm ille ad quẽ spectat dñiu; illius terre voluerit osentire. Quod aũt de prima osultacõne dicim9 h rñdemus etiã de secũda. nam lic; eccia in causis viduar; se fauorabile; debeat exhibere

f Nec cessant otraria. Super. vixerit. si. p. q. ij. hoc ius porrectũ. §. si ycoñomus. C. de vsu et habi. si patri.

g Terciã. idẽ ess; si totã

h In dotẽ. i. donacõnẽ

i Viduar;. tãq̃ misera biliũ psonar;. lxxxvij. di. §. i. et. c. i. de hoc d;. s. de fo. ope. ex tenorẽ.

k Iuris. ut. i. q. vij. daibtum. ff. de re. iur. nemo plus. ff. de acqui re. do. traditio. et. s. de iure pa. qd aũt. in fi. et. c. cura. ar. d. ff. de vsu fruc. qd nostrũ non ẽ. ff. d acqui. re. do. nõ ẽ nouũ. õria casualia sũt

l Vixerit. et sic hẽs q feudũ p̃t alienari ad tps alias nõ p̃t alie nari. s. de feud. c. ij. ubi de hoc.

m Consentire. exquo alie / nacõm osentit rem postea reuoca re nõ p̃t. ar. ff. qui. mo. pig. vel ipo te. sol. sicut re corpali. §. si volũtate. et. §. s; si pmiser t. et. l. si debitor

n Fauorabilẽ. lxxxvij. di. c. i. et. §. i. et. lxxxviij. §. si i vẽditorẽ. di. epi. C. qñ inipa. inter pu. et vi. l. vna. et. s. de fo. cõpe. ex tenore.

o Sanctiones. C. de dona. añ nup. l. i. et ul. §. sancim9. / ubi de hoc et dos ad vxorem. et donacõ ad virũ soluto m̃rimonio reuertitur si ex pacto lucretur. j. e. c. ul.

p Per nřas. ouenire. i. ad iu / diciũ euocare ad peticõnẽ. h. nõ debuit ñ p̃mo istã restituẽt. s. de resti. spol. ex cõquestione. et. s. de ord. cogni. sup spoliacõne. et. c. cũ dilectus.

q Repulerat. et ideo audiri /

r Veritate. de pcessu negocij ut sequitur. sic. s. de re iud. inter mõ

s Ad inopiã. et bona videbatur illa pnũciacõ q exquo / sterili maritus incipiebat labi facultatib; et re sua male vti cogẽdus ẽ rat eam restituẽ. C. de iur. dot. ubi. et in aut. de equalitate dot. §. ulti. coll. vij. imo et sequestrãda ẽ ab eo cũ p̃sumitur vir eã dissipaturus. ff. solu. ma. si cũ dotẽ. §. si vero dotẽ. si ergo tenetur eã reddẽ g non p̃t eam repetẽ. s. de iur. iur. queadmodũ. q turpius eicitur qc et ex illo petit qui restituẽ stati deb;. ff. de re. iur. in odẽnacõne. in fi. s; hoc nõ hab; locũ in casu isto ut h d;. cũ eni corpus suũ vxor ei omiserit

IIII

multo fortius de eorum fidei omittere debet fidei ea quæ pertinent ad statum pacis. Quem hæc lege. et ff. lic. xij. q. i. principio. Quamvero teneatur alere viri sui egente de ore. ff. de iur. vor. mutuis. C. manentem. et primissa locii habere cui marinus suspicus et de bilapidacione q. male versatur in re sua et nō cū paupertate laborat ut et fac hæc. et ita restituetur huic vos, pur hic. ff. lau.

a Cetera sub ff infra. Conteatur q cū ipe cauceōne pstare nō possit ad instantiam ipius dicto ipe vo incheos rescribē curaverit.

b Dotes. inratoria secundum aut sui nulli sit erat. ff. de loci oseruā. C. si vero crimen coll. iv. ubi tr. q. si mulier accusatur de crimine, p quo debeat custodiri. tr. dare fideiussores si vero fideiussore dare non potuerit inratoria cautione pstet. sufficit. C. de epi. et cle. aut. g. habiter. et. aut. g. habit. coll. v. in. j.

c Caucone. lex enim, p hibet fideiussor dari, p vos. C. ne fideiussores. tenel. i. e. ij. ff. in alio casu illud mell. gitur.

d Quem nō enī teneatur velum feneratri et de vestitu alere vxorē. ar. C. de adm. tu. aut. nō iusissime si aut. et. et. in so. de. ut. honestā vel aliqd omer cū et de lucro honesto et amalat ar. m. aut. ut. q obli. p. hi. bē res mi. C. qm aut vxor mus. coll. vi. ibi tū tr. q. si minor non habuyi vnat. si tū pecūmā nie curator cogit feneratri. Lauri.

e Onera. ff. de iur. vor. si q. qui fideiuß. et ibi vno. et. de vitis. falu. inter.

Onacō constante. pōs. q. tonacō inter vnū et vxorē mortuo. prohibita. i. e. munio amo rem nice spoliatur non obrempantō tonacō mbo. fi. plusa erga se sacilitate vtrēq. maiores eni nostri fi. prohibuerūt amōē honestū solus animus est. antes non p tonacōnes. et nec alter in paupertate maldēt. valer. in tor. fiet et ut est. illis. tu. dui. sitios. et. hic. di. tr. de vna. inter vi. et ut. e. l. i. ij. et. in. et. m aut. quibo. mo. na. effi. l. e. C. illud. ch. ad. fi. coll. vi. et nulla est tonacō mī sui. mī. mmmū tenet. si vero mrimonniū nō tenī. tonacō de iuris. ngo. et vale. si. fas. nō. est. tales tonacōnes esse. tarat. ne me licitis. e. di. cō. mis. vide. iur. et. de. im. quēro. q. quinō. deliquerit. cō. ratio. hemo. ff. e. l. in. q. i. e. C. e. si. ex voluntate. si. mer. sponsis. sponsam. tene. tonacō. ff. e. inter. eos. e. l. cū. hic. status. C. si. quis. sponsam. si. tonacō. m. eat. e. voluntate. vsq. ad. fum. mū. vire. exiti. pdunauēt. valy. tonacō. C. e. l. i. et. ij. et. fi. ubi. dicit. q. tonacōis. obitu. sō. rmeur. et. fi. tonacō. stimū. mo. diū. excedat. et. nō. fuit. infinuata. vsq. ad. stimū. modū. vel. dēt. si. pmanēt. in ea. voluntate. usq. ad. mortē. C. e. l. tonacē.

f Locuplecō. tona. cō. ex qua. hoc. omittit. nulla. C. ff. e. j. honest. l. ij. q. fin. et. ex. eo. q. dicit. q. exquo. alter. locupleco. alter. pauperior. C. a. arbitro. Tenēt. d. dātur. intelligi. q. tonacō. teneat. bnis. ecclesiastibus. q. vxori. est. fi. q. mariūs. nō. fit. pauper. tenī. tonacō. ut. fi. maritus. fit. institutus. hres. vxpudicitie. hreditatē. tonacōnis. et. de. teratur. vxori. fibi. fi. stinte. vel. repudiate. legatū. ut. fi. maritat. penes. vxorem. onerata. p. legato. pstamo. vel. fi. rogatus. esse. fetitur. fi. reditas. tem. vxori. nec. detrahat. quarta. cū. tonacōis. tenī. nic. tonacō. ff. e. fi. sponsus. C. si. maritus. et. C. fi. fi. quis. vel. fi. tonaueric. vxor. e. alienā. ff. e. fi. si. fi. ofhanc. tē. in. cet. pauper. fiat. tonatores. accipiēs. nō. fiat locupleior. tenī. tonacō. ut. fi. emit. in. tempū. ff. e. q. aut. C. i. ī. e. vale. q. nō. q. tonacō. liq. tonacō. fiat. pauper. accipiēs. locupleior. ff. pē. fin. mrimonii. fit. collata. fi. ante. tpus. illud. non. efficitur. res. tonata. tonatarij. sed. differtur. in. tpe. quo. mulier. a. lege. vir. soluta. est. ff. e. fi. cū. vxori. C. de. e. l. quæ. et. l. fi. interim. Tē. m. alio casu. val. et. tonacō. hereditas. ff. e. q. fi. vir. fit. aut. tonacōis. fit. cessio. q. tonus. e. nator. pauper. et. accipiens. locupleior. factus. C. ff. e. fi. sponsus. C. ult.

h Expsse. tacite. aut. tē. fit. reuocatio. p. vno. tnus. nisi. in. vno. reo. voluerint. tonacōnē. valē. ff. e. fi. interim. C. si. maritus. et. l. cū. hic. status. C. fi. vno. g. tui. et. C. e. l. a. marito. Tē. tacite. fit. reuocatio. si. p. qui. libtate. accepit. decessit. C. si. q. pentētia. Tē. expsse. fit. reuocatio. fi. maritus. ea. que. vxor. aut. pofta. pignore. de. vel. alij. nō. auerit. vel. alio. modo. alienauit. C. e. fi. maritus. tuus. fi. is. tr. pcur. non. iniuste. Et. hæc. que. dā. fuit. de. tonac. inter. viri. vxorē. inter. parentes. vel. pōnes. intelligi. debē. inter. quos. prohibita. è. tonacō. et. vna. pōna. intelligitur. C. de. mpuß. et. alijs. ff. fi. l. ul. et. xxv. q. ij. fi. C. hæc. alter. fi. m. cabb.

i Donatis. ut. C. e. l. a. marito. et. ff. e. cū. fi. status. C. fi. ambo. et. ista. vbi. tacite. vel. expsse. vel. q. tonatis. accipit. et. supra. fuit. ex. duabus.

k Dos. vos. eni. datur. viro. a. muliere. et. tonacō. ba. j. ffus. legitur. vxori. a. viro. q. e. nup. in. fi. C. de. tona. ānī. nup. l. i. et. ul. et. ideo. redire. debē. ad. eos. ut. hic. tr. et. vos. et. tonacō. pter. nuptias. debē. et. equales. bincinte. C. de. pac. puen. aut. equalitas. et. in. et. de. ēqlitate. tor. C. de. cigitur. et. C. de. cetero. coll. vij. et. vti. C. q. fita. debē. redire. ad. mulierē. et. viri. mīs. fitectio. fit. m. et. tutaru. ut. fi. vel. mī

contra iusticia. rñ. non. e. eis. fauor. ecclasticus. o. ecclēdus.

Illud vero tē volumus ignorare q. vxor. dare. dicitur. viro. dotem. vir. aut. vxori. donacēs. facere. pter. nuptias. fm. leges. sanctones. Tē. ar. respondet. ar. diacono. iam. esse. dimissa. fm. vias. fas. in. mīmatisi. q. cū. mg. rm. fi. sup. quadā. filia. pcame. p. h. p. pauperē. alicē. nra. cunauerūs. suerūt. quādem. h. p. dotē. vxor. is. fuerequirebat. ab. eo. hic. tus. r. exceponē. opposuit. ora. ipius. q. vxor. e. fuā. a. se. repulserat. et. tacita. veritate. sup. hoc. fias. fi. pretauerat. q. cū. sup. eadē. dotē. alia. vice. donā. vrē. cuntātis. ofiubiq. questio. mota. esset. ipsi. pnūciauerūt. ut. qm. dē. h. ad. mopiā. vergere. videbatur. dos. illa. nō. assignareur. eide. mīs. caucōnē. idoneā. de. ipa. nō. pri. tma. pstare. vnde. vos. eu. ut. de. saluāda. dore. cauere. q. vxor. suā. recipē. p. ecepistis. et. Cū. ergo. satis. posse. ei. modicum. credi. dotis. cui. credini. e. cor. pus. vxoris. O. dotē. assigni. factāns. eide. sub. ea. quā. pē. caucōnē. pstare. vel. satē. aliculi. mercatori. omittī. ut. de. pte. honesti. lucri. deūs. vir. onera. possit. mrimonij. sustētare. ne. occasione. dotis. deteriē. vxor. a. viro. dimissa. seu. vir. qu. dimisit. vxorē. adulterij. reatui. incurrat.

Donatio. que. Greg. ix. pstare. mrimonio. inter. iuges. dicitur. esse. fei. ex. qua. alter. locupletior. et. pauperior. alter. efficitur. firmitatē. nō. habet. nisi. donatoris. obitu. firmetur. que. tē. pentitis. euanescat. fi. reuocetur. ab. eo. tacite. vel. expsse. qui. donani. accepit. pus. debitū. nature. soluat.

Sane. soluto. mrimonio. fiēdos. ad. mulierem. sicq. donatio. pter. nuptias. redit. ad. virum. mīs. obsecu. dime. secus. obtincat. vel. pacto. de. lucrādo. dotē. et. donacōē. pter. nuptias. quod. equale. fit. cū. bienide. contrarū. in. ducatur.

De secundis nuptijs.

Alexander. iij.

pactū de uote vel ouacōne lucrāda vel pre sit factū inter eos ut ff. dicit. c. d. 27. pac. ouer. et morte. et aut. equalitas. et in aut. de ꝗ. ꝗ. ꝗ. ho. c. igitur. coll. vij. et. c. de rei vx. ac. l. vna. Cillo. paulu bio. et ibid pactū di cit esse equale bimonde. et si nō sit equale. et maior pa lucri ad minorē debet reduci ut. l. predic. ex morte. et aut.

Aequalitas. ad legē romis. c. de pac. commissis.

Apellanū. sed ta. sed et mupte bndicētē nō fuerit. e. vir aut. c. sedas accipe sc. m ꝗtatū rōs. vere forma tio. d. xxvi. q. i. hac rō. sed illud in illigitur primaviuente et nō debent bndici sed e nupte ad ex horacōne o mētie. fit et facere dos interesse nō debet nuptijs dam de sime contractis. e. de clādestina. matri. cū inhibicō. Esta ne multo minus debet illas bndicē. et alia est ratio quia sacramentū iterari non debet. 3. e. vir aut. vbi hoc rō non aut.

Omnus. o. stet. 8. 8. Apon. m. pnta. vbi not aut quid uris fit de hac materia. et. c. de rep. aut. ho die. et m. aut. ut li. ma. et a uie. c. 9. q. 8. au tē. colla. vin.

Deneg. et. et ita. ꝗter dubiū ꝗ fumitur. p matrimonio q. fieri debet. de spon. nuentis. et ar. a. de matri. et ac. cū induce. c. i. et. ff. de reg. iur. m ābig. uis. et. ff. de mi. tē. in ambiguis. mis. gū dubitatur an retractū sit contra matrimonii. qe clādestinū. e. quo casu potius ꝗmitur adulterium ꝗ matrimoniū. xxx. q. v. alter. et ar. 6. de clādest. desponsi. con.

Exigendū. hoc. ꝗ. ꝗt colt tenētā habita ex. ꝗba bitū. ff. de sen. ex. mq. ficōm. mis.

Adulterinis. hoc in uilige si post hp melleve rit. p certo devita procēs marit cū secūdo remanēat quia stati est adulteriū. et nō ante. xxxiii. q. ii. cūꝗ bellicas. et est ar. ꝗ matrimoniū quod ab incto valuit tractu tēp oris infirmatur. ff. de mulc. filiter. e. l. si a me. sed non fuit matrimoniū ab incto inveritate. si nūc primo ded aiunt matrimoniū nō fuisse sicut coūersio. et funs. ro eūcu ap aret m. rimoniū ab incto fuisse. e. de frig. fuit. rimatesti. de benedic. q. e. c. i. vbi de ff. g. Iterari. sacramēta. 3 mis. enim iterari nō debent. i. q. i. hac regula. et. c. bn. q. ne fiat eis miuria. i. q. i. qd. quēdē de eū. di. iii. officiatur. xxiii. q. vii. quēdā mo dū. et. C. ne san. bap. itere. l. i. et. ii. videretur eni qd sacramentū bmōi nō fuissi collatū. vel q. inefficax fuissi omnino et sic fieret iniuria ei. q. i. sacramēta. tri. penitēta bis iteratur. de pe. di. iii. adhuc instante. fallit eni. scūm quod cā m extrema vnctōne. & mid eni impedire hāc iterari. cū nō sit facta m eni. ꝗ. ozaco sup hominē. i. q. i. manuū. et solemnis penitēta non iteratur. l. bi. ff. uis. et. c. in capite. ꝗtamnus tamen ꝗcit. ꝗ iteratur scūm consuetudinem quorūdā locōꝝ. et hoc si ꝗ sa sat ratem officū. mē alias nō licet. de pe. di. iii. et. c. ꝗsona. de benedictō. ista cū aliquis secundam unū. virginem. ꝗ sat ratem consuetudinem quorūdā locorum. et hoc si ꝗ pa. per. omnino. i. c. prox. ergo cum ap. ostolus nullum ꝗmpta. dicitur nec nos adcere debemus. xxxi. q. i. q. 8 si nurnient. et. 3. q. v. consulusti. et. 9. de transla. miner corporalia. sol. ergo bnedicti sit collatū mulier. et statim licet ex eo tpe nō adiciur. nisi bn. ad ved. oblig. C. pure.

Memnam. qui inilligitur. miner. omis. ego sc. non. ꝗhibetur. ne. xvi. q. i. sit nōnulli.

Infamia. 3. c. pr.

Ut aūt et mulier ad bigamiā trāsires nō debet. a libro bndici. q. ci alia vice te nedicēs fint corp. bndicō iterari nō debet. Ide oxon. epo.

Sup illa qōe qua ꝗtui e an mulier posit sine infamia nubē infra tpus luctū. sm leges diffinitū. rūdemus q. ci aplus dicat mulier mori uiro suo soluta est a lege viri sui in dno nubat cui volunt. p licētia et ānēte apsi infamia eius abolean. Ide oxō. epo.

Ver. 9. p. no bili multiplicū. Vin scūm apsm mulier mortuū viro ab eo. ff. se lege soluta et nuptēdi cui vult tantū in dno libera habeat facultatē nō debet legalis infamie sustinere iacturam. quc licet post viri obitum infra tempus luctus sollicet vnius anni spa. cium nubat et concessa sibi tamen ab apostolo vniuersi potestate cum in hijs preterum seculares leges nō deligānur sacros canones imitari.

Explicit liber. C. uarus

non eu ad ite penam illam qua priuatur ante nupcialū. non ac. nu. predicta de resti. et ea que pa. Cul. quevirum fuit ira velocem bonestaut ut apparet eni. ē o viuente eam non cassevisse ut sic dem dicitur. et ideo p dere deb et quicquid ex liberalitate viri ad eū potuit peruenire nec eciam hoc potuit p enim illam tollere cum quandam ingratitudinem videtur mulier cōm fisse. et. 2. de bri. apter eius. nec est hoc cōtra apostolum. 8. de dinor. gaudemus.

Ab apso. qua aliqui auferre nō possimus. xx vin. di. de tribūcuis enim uris nemim est auferendū. v. di. ad eus vero. ff. re mcdi. l. iii. ff. si quis condemnatus. et beneficium phopin. iustime mter. tandum est. ff. de const. prin. beneficium. et hc ad eōs mulieres hoc beneficium extenditur.

Cum in hijs. sc. matrimonijs contrahendis in quibus sacri leges. sacros canones imitantur. in aut. quō. p. o. epis. Cul. colla. i. et m aut. ut cle. apud. ꝗtios. epis. Cul. colla. vi. et. 8. de iudic. ff. si clerici. et m aut. de eccle. titu. circa prim. colla. ix.

MS 1-20

Catholic Church. Pope, 1227-1241 (Gregorius IX)

Incun.
1473
.C34
Rosenwald Coll.

MLS 74-49

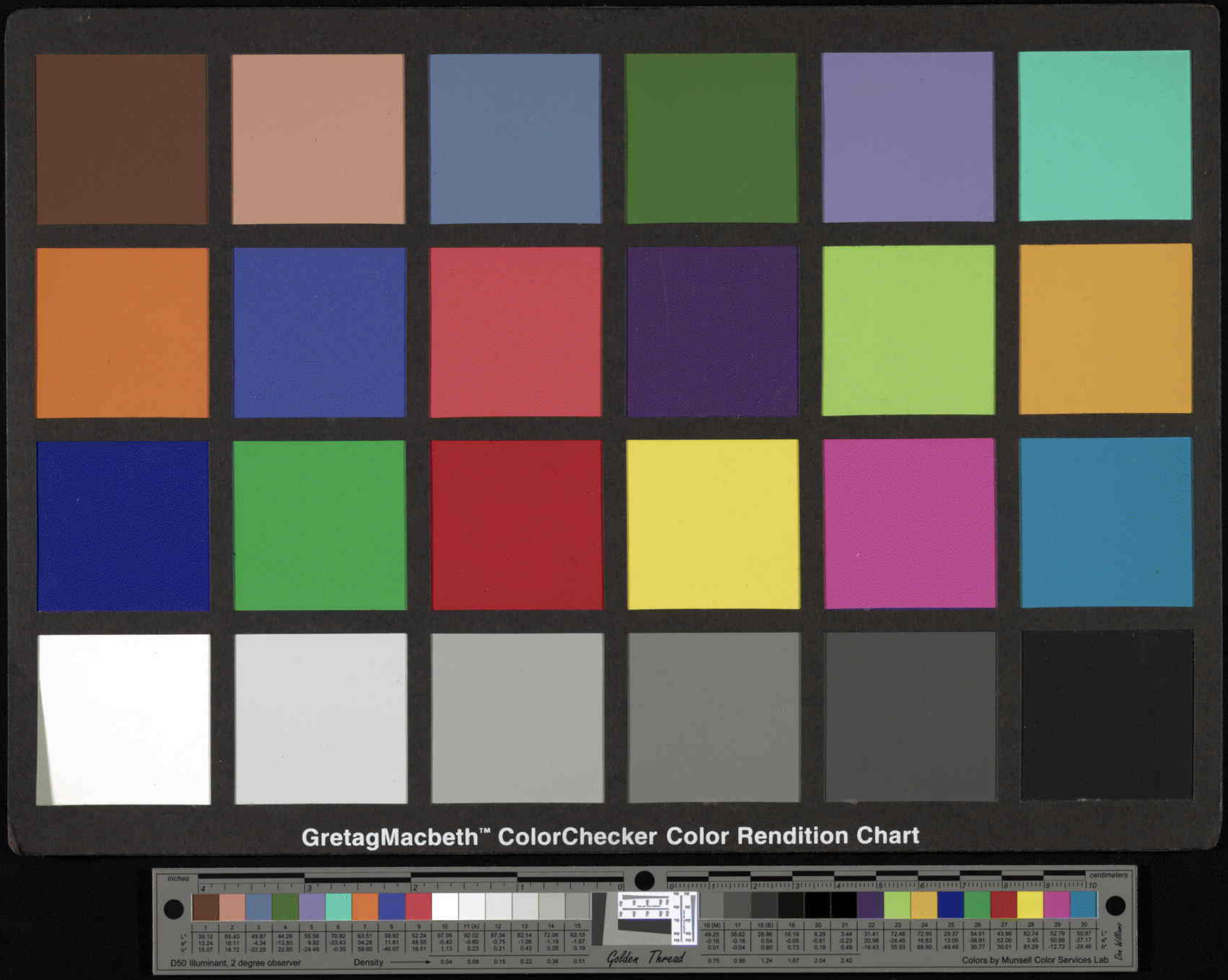
GretagMacbeth™ ColorChecker Color Rendition Chart
inches
centimeters
D50 Illuminant, 2 degree observer
Density
Golden Thread
Colors by Munsell Color Services Lab