GretagMacbeth™ ColorChecker Color Rendition Chart
inches
centimeters
D50 Illuminant, 2 degree observer
Density
Golden Thread
Colors by Munsell Color Services Lab

DECRE-

TALES

GREGO-

RII IX.

TOM.

III.

THE GIFT OF
LESSING J. ROSENWALD
TO THE LIBRARY OF CONGRESS

THE GIFT OF
LESSING J. ROSENWALD
TO THE LIBRARY OF CONGRESS

2. 1.ª 12

Ashmole

Si legitimus legitimus ideo dicit quia si sit criminosus nō
pr̄ alia accusare in. q. vii. qui sine. e. e. postulatus. et qui
trahē gestat in oculo ligni de oculo fratris nō pt̄ erue-
re. e. ca. q. 6. c. Item si fuerit q. q. multi. et. vii. q. ii.
qui crimē. Tolle festucā ligni de fratris oculo. Que ma contur bat
lumina tolle trabē qui est alii accusar vbet esse bone fame nō sus
pectus q uina p dicta. si
enī ad denūciandū viles
psone nō admittūtur ut
. e. de spō. cū mulier. mul-
to forte nec ad accusan
dū. sed nec debē esse im-
mici. e. cū oporteat. e
. e. cū p manconella. et e.
memminisse debē et epm
esse sine crimine nō in-
imicus. bone fame et o-
pinōis qui alii accusat
alias nō est legitim⁹ ac
cusator. crimonosus enī
criminosū accusare non
pōt aut enī denunciare.
Sangeur. Si repel-
latur accusator et absol-
uatur reus ad ob fuacō-
ne iudicij. vii. q. vi. le. cultu
. Sactor. misi fuerit infa-
matus vt de iudicio ei
purgacō. ii. q. v. pūbr. ii.
ex. de pur. e. cum. p. e. li
de. prōiser. ad primā prē
rubricē.

Siquis epūs. acu-
satorinbo. id est denū
ciatoribus.

Accusatus. i. denūci-
ce. Caritative. ar. ausū
q. 3. admonco. Sp̄ é pmit
reda. ante accusacōné et
an vidicē. x. q. iii. di-
gne. e. xvi. di. i. quidam
monachi. et. q. vii. omes
deame. et. xxiii. q. iii. de illi
cita. ca. 1. de sen. ex. facto
ci. agitur in modū denū-
ciacōis ad pmēnā ric
ne. Etra à admoncō fm
euangelicā veritatē. a. de
iu. di. nouit. e. ii. q. i. si. pēc
cauerit. ca. 3. de simo. licet
. de. vi. e. ii. q. vi. dilect⁹. ii
m. quo casu loquitur hoc
. e. ita pmet ad ultimā
pt̄m rubricē. x. ubi dicit
accusatorinbo. expone id
est denūciatoribus. Ac-
cusatus. id est denūciatus ut dictum est.

Cōueūs. id est monitus ut sequēs ia indicat. Olim id est
nō ante admoncōnem admittatur ad denunciandum.

Nec. id est post admoncōnem debet admittut dicendum est.

Si la positoris. de monasterio nota q. nō deb̄ admitti ad de-
nūciādū misi iij quoz. interest ut ma pars non. xvi. q. vi. filijs.
aut ma pr̄ro diani. fem. di. vi. q. i. factus. est.

Dicē. id est accusare. ff. e. ex pte. e. n. q. iij. deutheriū. si potius lo-
quitur in modū inquisitōnis siue denūciacōis in quo casu tenentur
ad denūciādū ut. n. q. vii. qua. pter. et. a. 5. de q. ma. fsim. nua. ad fi
cui quibus tenatur ecā inquisitō denūciacōis in ut urini. quēadmodū
Interest. ff. fratrū suoz. lxxxvi. di. fi quisquā. sententia cōdēna
m. Cōdēnetur. fi semp debet cōnē dissimilia / cōnē vel absolu-
cōne alias nō tenet. ii. q. vi. Si dissimilia. e. et. xxiii. q. iii. illud enā. vel
equipolles. ff. de. v. sig. m. bms. et. ff. de arb. quid ni. Si arbiter. sic e
nā m alius sententijs. et sententia q sine certa quātitate. pferēt nulla est nec in aliqua pte actoz. Sreptet. ff. de sen. q sine cer. qui. p
fer. l. pnī. et ult. nūciandum. et sic ad ultimā pt̄ tituli. pt̄mer. cū ei.

Mmpotēs. am aliquis accusatur aut denūciatur vel ena mq
riatur. quasi. ff. hāi eius opmo. ut intermn nō debeat. p mouē
ni. xxxi. di. fāmis. dānel. e. 3. de resti. cul. C. de. pecu. reum. e. ff. de mu
ne. e. bono. l. reus. i. fin. mfi post. annum. te. el. reus. Seum-
os. Non oretur. id est nō ad honoē. p mouendum. siue pr̄ repellē accu-
Nolli epōz. repelle. Iudex ri ex officio / fatoz. est in iure ido-
neus. ar. ii. q. vii. alienū. ubi de hoc. et. c. qui fuit. e. c. querēdum.
. ff. de postulā. quos. prohibet. et. n. de excep. excep cōnem in fi. et
ff. de pen. de. l. ul. nō emi mores pt̄ reprobare. etā mores quos
familiaritate. prius. p baur. ff. de adulē. lv. xxo. in fi. et. xxxvi.
q. vi. hērēdib. et. n. de filij. pōs. veniēs. ff. de neg. g. pom pomeus. ff.
o tn. ii. q. vii. alieni. et. ii. q. ii. Si quis ex familiaritō. et. C. qui ac-
cu. nō pnt. mq. iii. immo vidi. q. criminosus dimissionē accusare nō
pr̄. ii. q. vii. Si dec. et. c.
de hoc. qm. et. C. de mor-
te. Sta. in arenā. ar. q. nul
lus. crimonosus reputa-
tur. sed ignīa pſona ad ac
cusandū vel ad denūciā-
dū. ut. xxxi. dis. c. 1. ar. Gre
adulē. qm. xxxii. q. vi. im-
obil mi quius. et. C. de li-
berali. ca. si filius. vel forti
tan si de pēs accusabatur
de crimine excepto. qua
e erat male fame. ii. q. vi.
in primis. vnde admitte-
tō. ātur vilespsone ad te-
ā. si dic. q. Sp̄eale est. m
epūs. et in odiū Sp̄. ha-
tuā. q. bdes. fecit. babē
honestas pſonas. q. pbi
b. eāt. tes. timonū. de vita
eoz. ii. q. vii. cum. pastō-
ri. Set istud. si pnuos. vi
tios. hab. ent. fecit. sibi imi-
putēt. alias vilis pſona
nō est audienda. ut dixi
. e. e. i. vel forte. sup. ioc
ex officio suo posset. tales
repellē. ut. si in. pri. e. et
in proced. enī. nota. la.

Ē. hīt. replicari. q. ff. pbato crimine u-
tde. ei illo. dispensatur. si
fuit. tale crimē. q. p. pōt.
te. dispēsāre. ut. si. fem. el
. dimissā iterū. mitt. eodem
tima. demēia. vemine. nō
pantur. de. pe. di. iij. di.
una. clemēia. a. di. di. e
. xxiii. q. iii. si. illic. ubi de
fi. e. n. q. iii. de. Si. mōialibus.
Sivēo. absolutus est. q.
accusator. nō. pbauit. nu
tus est. q. de. electo. vi. m
hois. sepius. q. nō. di. fi.
nau. cau. li. q. vi. e. xxxvi.
. q. ix. vemīes. Si vero. est
. missi. i. nudo. cribo. puta
li. scōs. a. cusatoz. vocear
. primus. p. uaricati. fuisse
. ff. de. pnūn. lex. C. de ac-
cu. si. q. homicidij. Sic si fuit. voloē. p. fectur. ignorās. accusacōné ab
alio. instituta. ff. de accu. si. cu. si. de. Si. vtrelige. ei. accu. est in. for
ma. iudicij. Si. aut. pemēnā. egissi. oculte. quo. ad. eā. absolutus est
sed accusator. i. iudico. fassella. nō. cessat. pter. ff. xxxiij. q. i. admo
Repellat. ur. ob. abietās. nō. sol. in. immici. ff. ea. quibā. ac. vn.
ers. repellat. ur. ecā. immici. p̄sumūtur. iii. q. iii. C. si. se. tes. sel-
. e. e. cū oporteat. C. de. i. offi. testa. liberi. xxiii. di. fi. immici. sar. o. tra.
ff. p socio. nā. socius. Sā. socius. socij. mei. nō. est. socius. meo. et. ix.
xxi. di. legitur. et. ff. ar. ex. cubita. cōne. p̄sūmēdū. p aliquo. vel. cōtra
aliqđ. xvii. q. ii. diffimilia. us. e. s. e. mili. e. es. de. of. cel. in. mutante.
. iii. q. v. accusatores. accusatos. ppt. aliqđ. vel. o. dij. diuinū. iudi
Amicicie. in. q. v. cū. sepe. pūt. xv. q. ii. quoz. vñ. vitia. Sua
nuoi. ista. tioe. odiū. dilecto. celus. lepe. foler. hoim. rectos. pūt. sens.
Cusati. accusacōnem. calūmosam. et. nō. culpa. sua. nā. si. quis
Aut. de. accuser. criminosū. crimē. p. deo. interficatur. mus. in
mimus. ff. accusatoz. xvii. q. iii. illud. et. inde. ex. mimis. ff. xvii. q. v.
Sic. quimalos. et. e. inter. e. et. c. homicidas. et. c. milles. in fi.

Pro pace. nō. teneur. pace. illis. misi. qz. ff. si. pace. fegreur. q. p pace
posti. gs. accusare. alii. misi. te. qđ. nō. est. veri. quasi. sile. habet. q. q.
notū. Si. p pace. sui. dabi. tiei. ff. de. accusare. ut. bom. queruerāt. xxiii
. q. v. nō. frustra. alias. accusare. morale. pcēm. est. colere. calūnio. se
Carēna. vulgare. et. isbardatis. et. tra. carēna. hoim. q. tales. re-
cludūtur. soli. arm. p. q. dragatia. pies. ad. agēdū. pniam. de. qua. pnia
bo. i. di. in. capite.

Debilitatus. i. mutilatus. im. debris-
Si dēna. sceleris. id. est. fecius. qđ. notoriū. est. p. opis. eudēnā.

Minte percepcis. s. de restis. spo. grauis. ubi te hoc. Cum minus. pte. ict. ē. p. sup. q. q. actoris. ..bue. excusatio cum Accusare. sed nō videtur. q. locū. dēt. ad. nōdū. habuiss. plene. iū. ius. ꝫ. ponus. de. uiss. excipe. otra. eam. q. possi. oceci. sed. qua. re pellitur. ab. obrito. ꝫ. admitti. accusaco. de. ꝫ. dicitur. 2. e. super. bonis. Inimicus. ergo. ſi. nō. fuiss. manifestus. inimicus. dereōdum. fuit. appellacōm. qua. tūc. ei. crimē. simone. excepti. fit. ea. pone. accusa. re. ut. plene. dicti. est. de. de. s. e. cum. p.

De Tulerit. et. Fortiā. fu per. eatem. causa. vel. alia. cōsili. alio. ipm. accusarium. et. eo. dō. hoc. solum. presumerent. inimicus. ſi. s. e. cu. p. et. ſi. inj. q. in. Citrem in criminali. i. pn. ubi. de. ſi. Licet. quesumus. ſi. quare. papa. queniat. ab. illis. uerisimiliter. aliquid. ꝑponē. cōtra. ipm. ſi. ēm. accusator. nō. apparuerit. in. termio. p. fixo. ꝑpius. nō. audiat. nisi. p. bet. insta. absentā. inj. q. v. quisquis. et. C. qui. accusa. nō. posſ. ſi. eas. et. de. de. fite. instru. acceptm. ſi. nō. ſt. atim. debet. iudex. ab. solvere. pine. reus. licet. accusatore. sit. absens. q. pe. esse. qđ. ꝑbaberat. ut. stam. cām. absente. ut. sup. ut. hī. nō. cō. stā. qm. iudex. habē. di. rōnes. viarū. et. pris. et. alcritis. eā. im. prōmisit. ſi. de. va. muros. ff. quib. ex. cau. ma. ſi. cui. ſi. ff. de. dā. infec. ſi. fuinta. qſi. fortē. ff. ō. ut. ſi. ſi. pretos. ſi. e. s. e. de. ſi. iudi. cū. b. ertold. e. ardeo. papa. istos. requisiuit. qđ. forte. credebat. qđ. iusta. causa. impediti. tacerent. ar. ti. q. vij. plerig. et. ita. q. licet. absenti. restituatur. accusacō. fiat. ff. qui. bus. ex. cau. ma. ſi. cu. q. i. ti. mōr. nō. restituit. ad. accusandum. ff. de. minoribus. ſi. uel. ipſo. nō. impo. nitur. ſi. lēnū. accusatori. qđ. accusator. pus. mon. ēd. ꝫ. ut. pe. de. t. C. q. accu. nō. pol. qui. crimē. et. nec. viti. requisiti. fuerūt. ſi. ſi. vellent. aliquid. ꝑponē. qđ. ſi. rēp. tius. accusator. non. pe. de. ānō. do. non. audiatur. ut. ſi. pri. et. p. una. ꝑdicta. sed. videtur. qđ. ſi. bi. debuerūt. punīri. in. exp. ōne. q. Ferrāte. illi. citati. ad. curiā. malicio. se. ar. . pdicte. l. qui. crimē. es. ff. de. iudi. ci. qđ. temere. ſi. excusan. tur. ꝑter. nūciu. qui. fortē. mandat. in. excelle. vi. non. rendi. tur. idē. videtur. dicendū. ubi. eriam. de. crimine. agitur. ci. ui. ter. ff. de. uī. fisc. l. j. q. ſi. senatus. sed. in. negocijs. ciuilibo. alio. modo. poſſit. dicitur. contra. absentem. actor. s. C. de. iudic. ꝑ. eandē. ia. de. hoc. dictus. ff. q. de. tes. lo. prouc.

Excelle. es. ideo. nō. valuit. nec. pndicat. eis. ex. quo. nō. hab. ē. tanis. s. de. ſi. p. ci. dilecta. qđ. De. cetero. s. e. de. hiſſiū. q. v. ci. e. v. q. v. iii. qui. C. q. accu. non. posſ. ti. ea. ff. ad. turpiſ. qui. testāt. nisi. ītetato. crimē. cōmittere. r. v. q. i. immu. ear. nā. excepcō. rei. indicate. non. obſtat. misi. de. pueritie. cōmissū. ff. de. excep. rei. iudi. si. rem. me. a. lse. e. C. ad. exhibendū. et. lēnōi. gnomonis. e. s. e. de. excep. e. cpm. ſi. Inscripcōis. et. quia. ante. inscripcō. dam. infamare. quia. vero. predicti. canonici. citra. vinculū. inscripcōnis. desistere. uolucrūt. eis. de. uris. pmissionē. nō. duximus. imputādū. Te. autē. m. absolucōne. ura. minus. canom. ce. procedere. vid. camur. quāuis. potius. m. odore. bone. opinionis. eoe. pscopo. nostro. ꝫ. eo. ꝫ. mſamia. decedemur. ca. biloneñ. epo. et. abbati. de. firmitate. inquisicōnes. Fame. nec. duximus. cōmitrendā. De. Salzburgen. si. archiepiscopo.

Clemens. ad. ap. se. a. prag. en. canonicus. otra. pragen. epm. mver. alia. ꝓpone. contam. nobis. ꝫ. cū. esset. filius. sacerdotis. in. eccīam. fuerat. pragen. intrusus. et. otra. eum. sed. ecclesie. prui. legium. tom. agit. um. duci. bohemie. prestinſſi. ne. subiciens. pragen. eccias. seruitutē. ſ. vnde. pdicti. epm. ad. festum. resurrectōis. dūicep. emptone. nos. mm. minus. ēs. tauisse. idē. vero. ad. iuam. accusacōne. viarum. discrimina. sceleratōnem. criminatis. imminē. tem. et. ꝑ. filius. bohemie. principis. esse. ꝑ. ipsum. baptizandū. tunc. tēpis. ꝑ. nuncios. et. ſras. allegauit. Licet. autē. excusacōnes. hmōi. sicut. erant. frivolas. tas. existimantes. ipm. repetuas. mus. cōmacē. nec. ꝓcuratores. eius. in. causa. possemus. recipe. criminali. eis. tamē. cōcessim. audituros. ut. si. possent. illi. aliquatenus. excusarent. Cūqꝫ. pdictus. a. cōtra. eis. reptus. sit. ob. iecta. fuit. ex. aduerso. risiū. qđ. cū. olim. sup. ꝫ. had. magdeburgen. archiepm. tre. fuerat. impetrate. idē. a. in. obiect. os. ex. visdōs. ꝓbacōne. defice. ad. pedes. eius. se. humiliter. ꝓtermeve. niam. postulaut. et. ꝓ. aduersius. eu. calūmole. ꝓcesserat. eō. fessus. Ceterū. cū. sup. ꝫ. had. statore. cuſdē. archiepi. inuasit. ipe. precepit. eidem. sub. debito. ꝑstiti. iuramenti. ut. otra. eund. epm. de. cetero. ꝓponē. talia. nō.

Digitized by Google

audēt. Cū igitur nobis ex ipsius. a. ɔfessiōe ɔstaret ipm iuramentū hmōi pstitisse ac tale recepisse mandatū sup impeticōe dicti epi silētiū ei duxim9 imponēdū. ꝑpter ɔtumaciā tñ eidē epo citacōnē et purgatiōnē ꝑpter infamiā indicentes.

Idem priori sancti fridiani et mgro. b. canonico pisano.

Super hijs qb9 nos cōsulere voluistis. Inqui. v. breuiter rñdemus q tribus modis valet crimē oppoi denūciādo excipiēdo et accusando. qñ crimen i modū denūciacōis opponitur nō est inscriptio necessaria. sed cū i modū accusationis opoꝛtet inscribi qm ad depositionez instituit accusatio. ħ ad correctōez est denunciacō faciēda. Cum aūt excipiēdo fuerit crimē obiectū distiguēdū est qre opponatur et qñ. si autē obicitur ut ab accusatione et testificacōe aliqs repellatur nō est inscribi necesse. sed cū opponitur ut quis a pmotiōe officij vel beneficij excludatur. Si añ ɔfirmationē obicitur nō cogitur quisq inscribē q crimē ħ nō pbatū impedit pmouēdū sed nō deicit iā pmotū. post cōfirmationē vero cū scilicet ordinādus fuerit aliquis aut etiā ɔsecrādus. q etiā ab obtinēdo repellit et deicit ab obtēto ad extraoꝛdiariam penam fm arbitriū iudicis discreti circa vinculū inscripcōis est excipiens astringēdus. Si defecerit i pbādo p eo qd crimie sic pbato pdit qd p electōez ɔfirmacōnē ei fuerat acquisitū. ħ ob hoc prius hita nō amittit. licz eni agatur de crimie nō est tñ hmōi qstio crimialis. Vñ per pcuratorē potest rite tractari.

Idē vercelleñ. episcopo et abbati de tileto.

Qualiter et qñ. j. si circa nouarieñ. epm debitū inquisicōnis ordinē obsuastis dis. vrazin dño cōmēdamus. Si vero qualibet occasione ptermisistis eūdē adhuc ipm tpe opoꝛtuno volumus obsuari ne inde nascantur iniurie vñ iura nascitur. Ideoqz mādam9. q. ad ɔsciētie vre iudiciū recurrētes si ɔtra pscriptū ordinem tāq hoies excessistis. nō pudeat vos errorez vrm corrigē q positi estis ut alioꝝ corrigatis errores. qm apd iudicē districtū in qua mēsura mēsi fueritis remetietur vob ita videlicet ut inueniatis occasionē aliquam ɔgruētē p quē ne vra vilescat aūctas qto cautius et prudētius poteritis supsedeatis ad pñs qm ex hijs q inordinate sūt acta non pt ordinabiliter agi. Si vero pscriptū ordinez custodistis omni grā timore postpositis deū solum habētes p oculis via regia incedētes sine psonarū accepcōe in negocio pcedatis. formam vero

a Mandatū. qd de iure fieri potuit. s. e. px. aliquē amplius nō
b Silētiū. nota q q iurauit se nō accusaturū auditur ɔtra illū. s. de iniur quēadmodū. et maxie ubi primo calūniose accusauit ut ħ q psumitur postea q malo aio moueatur. vnde nō est ulteri9 audiendus. ar. iij. q. x. placuit. vel etiā si simpliciter remisit accusacōnē. xxiij. q. iiij. si illic. et de pe. di. iiij. diuina. et eoꝝ o q quis dixit se nolle accusare illū amplius nō auditur. ff. de adult. si maritus. ij. §. si negauerit. sed nūqd talis pt ipm denūciare non obstante iuramēto qd videtur p dec. pdictā. quēadmodū. qd nō est verū cū primo calūniatus fuerit q calūniose denūcians nō auditur imo punitur de calūnia. j. t. px. c. ij. sed nūquid alius pt eū accusare de crimie de quo absolutus est. de hoc dicut. s. e. d hijs. et q nō hēs. ij. q. i. pbibētur. io.
c Cōtumaciā. sic patet q semper debet quis venire ad iudicē siue iuste siue iniuste vocetur alias punitur ut ɔtumax ut ħ patet. et. ff. ne quis eū q in ius vo. fu. vi. eximat. l. añpenul. §. itē si quis. ff. iudi. solui. si reus. qd verū est cū dubitatur an citacō teneat. s. de ap. si duobus. et. c. cū pati. et. ff. de iudi. si quis ex aliena. sed si euidēs est q citacō nō tenet nō tenetur venire citatus puta si citetur aliqs tpe feriato. ar. v. q. ij. c. si. et ē expssum. s. de ferijs. c. ul. ff. de ferijs. l. i. nisi essz iusta cā ut ibidem dicitur puta res peritura vel rōe crimis vel nisi pietas vel ncētas ħ suadeat. qñz nō valet racōe psone vocate. ut. iiij. q. iij. §. itē liberti. qñz racōne loci inhonesti. ff. de arbi. si cū dies. §. si arbiter. vel si essz nimis remotus forte ire nō tenetur si ɔstaret q in lris nō cōtineretur illa clausula nō obstante ɔstōne de duabus dietis. s. de rep. nōnulli. etiā si euidēs sit ipsū non esse iudicē qui citat. s. de offi. del. ex lris. vel si ordinarius citat illū qui nō est de iurisdcōe sua nec rōne crimis seu ɔtractus. s. de foro ɔpe. c. ul. vbicūqz dubitatur de iurisdictōe debet quis ire et allegare priuilegium suum alias tanquam contumax potest puniri ut hic patet. ħ.
d Super hijs. modis. quartū modū hēs scz p inquisicōnem. j. e. inquisicōnis. et. c. qualiter z qñ. et. j. de simo. licet. exceptis notorijs ut in. c. licet. et lex etiā dicit q quatuor sūt gña ɔgnicōnum q aut agitur de capitali crimine aut de fama aut de pecuniaria re aut de honoribus vel muneribus faciēdis. ff. de var. et exor. ɔg. l. pnl.
e Inscribi. si. j. de simo. licet heli. nisi in casibus. pmo in crimie abigeatus. C. de abigeis. l. vna. Itē in leuibus z puis crimibus. ar. ff. de accu. leuia. Itē in hijs q apparitores referūt. C. de accu. ea quidē. Itē in crimie apostasie. C. de aposta. apostataꝝ. Itē cū accusat xpian9 qui ɔtraxit cū iudea vel ecōuerso. C. de iudeis. ne quis. inscribē ē obligare se ad eandē penaz si nō pbauerit quā reus debuit pati si pbasset ipse accusator. ut. ij. q. viij. quisquis. et. c. qui crimen.
f Denūciacō. ammonicōe legitima pcedēte alias repellitur. j. e. cum dilectus. ij. nisi in casibus. j. e. inquisicōis. i. rñ.
g Testificacōne. s. de or. ɔg. cū dilect9. et. s. de testi. testimoniū. et. s. de excep. deniqz.
h Accusacōne. pt accusator repelli obiecto sibi maiori crimine ptiam pari vel minori i modū excepcōis q criminosus criminosū accusare nō debet ut dixi. s. e. c. i. et. c. nulli. et. q. vij. si quis ergo. et. c. querēdū. ħ ab excipiēdo nō repellitur ꝑpter crimē seu ꝑpter excōicacōnē. s. de excep. cū inter. et. c. dilect[...] ln. q cuilibet seruatur legitima defensio ut ibi dicitur.
i Promouēdū. obstat etiā in dignitatibus postmodū acquirēd[...] s. de elec. sup eo. et ar[...] q. i. pbibētur. et. s. e. omnipotens.
k Deicit. idē ꝑpter hoc nō puatur alijs dignitatibus seu bñficijs q nō agebat ad hoc. s. de cognm. cū dilectus. ff. de li. agnos. l. i. in fi. ħ si ex tali pbacōe grauata sit eius opinio nō pmouebitur. s. de testi. testimoniū. et lxxxi. di. tātis [...]. et. s. e. omnipotent[...] nisi se purgaret.
l Post ɔfirmacōnem. tūc eni spūale vinculū i ɔtractū. s. de trasla. inter corporalia.
m Arbitriū. hoc enim gñale ē q ubi certa pena expressa nō est in iure arbitrio iudicis relinquitur. s. de offi. del. de causis. ff. de iur. deli. l. i. in fi. et a tali pena pt appellari secus a pena expssa in iure. ff. de v. sig. l. añpnl. sed et ubi ius expressum nō est fm equitatē est pcedēdū. s. de trāsac. c. ul.
n Astringendus. licet enī nō inscribat obligabit se ad extraordinariā penā ad arbitriū iudicis ut ħ patet. et arbitriū iudicis equū esse debet. vnde si excedēt reducēda esset illa pena ad arbitriū boni viri. s. de iniur. quanta vallis. et. c. veniens.
o Crimialis. et tñ requiritur in tali causa pñtia pluriū epoꝝ ac si esset criminalis. xxiij. di. illud. et. iij. q. vi. hoc quippe. et in ħ casu testes ɔpellēdi nō sūt. de hoc dixi. s. de testi. cog. c. pnl.
o Per pcuratorē. sic. s. de pcur. tue fraternitati. sed ubi de crimine agitur crimialiter nō interuenit procurator. s. e. c. prox. ubi de hoc.
Qualiter et qñ. obsuari. ar. q iudex qui male iudicauit nō dicitur functus officio suo ħ iterū debet pcedē et bene iudicare. ar. ff. de arbit. dicere aūt. §. sed si de pluribus. ar. ɔtra q siue bñ siue male sentētiā dixit ulteri9 se intromittē nō pt. ff. de arbi. q arbiter. ff. de re iudi. iudex. et. s. de offi. del. in lris. Secus in casu isto q isti erāt generales legati ad inquirēdū. vñ bñ poterāt mutare si errassent. Et nondū tulerāt etiā sentētiā. ħ errauerūt in pcessu vel punitur ad arbitrium iudicis. ar. s. e. inquisicōnis. i. rñ. in fi. j. e. c. ul. ar. j. t. px. c. ul. ar. a ɔtrario sensu. et. s. t. px. c. ul. ubi punitur q excipit.
q Iniurie. C. vñ vi. meminerit. et. xi. q. i. pueit. et. s. de rep. nōnulli.
r Corrigē. nota q iudex pt corrigē errorē suū si male interlocutus sit ut ħ patet. et. s. de ap. cū cessante. et. j. de sen. ex. sacro. ff. de re iudi. qd iussit. et eccia cū errat mutat sentētiam. s. de frigi. et malef. fraternitatis. et. xxx v. q. ix. §. is ita. et. c. sententiā. et. c. graue. et. xxx[...] q. iiij. magne. et testis pt corrigē suum errorē. s. de testi. cog. preterea. fi. s. de usupal. nisi. et dicit impator nō enim erubescimus si quod melius hoc q prius ipi diximus adinueniamus cōpetētē [...]

imponē correctōnē ne ab alijs corrigi expectem⁹ in aut· de nup·
circa pñ·p vnā colūnā·coll·iiij· a ¶ Inordinabiliter·xiiij·q·v·neq3
si agris·et c·Forte·et·i·q·i·nō est putāda· b ¶ Regia·s3 ē a iusticia
nō decimātes· c ¶ Accepcōe·sic·s·de iudi·nouit·et·s·de sta·regul·
ea que· d ¶ In filib3·ut·s·de trāsla·inter corpalia·et·s·de reg·iur·
in causis·et·ff·d legi·l·nō pñt· / sicō fieri nō debet s3 sup illis tm̄ de
e ¶ Occultis· q3 sup hijs inqui/ quib3 infamia pcessit·j·e·inquisi
cōnis·¶·i·et·c·qualiter·
et si testes de occultis di
cant nō puniuntur ut·c·
inquisicōis· q3 sup hijs
nō iurauerūt·
f ¶ Plenā·cū iurāt scd̄m
hāc formā3 secus si iurāt
respōdē ad interrogata
tm̄·j·c·px·
Cum dilecti·casus·
abbas cistercien̄·et·p·et
·r·legati erāt aplice sedis
cum audiuissent p vehe
mētē clamorē multa sini
stra de epo agathen̄·vo
lētes inquirē veritatē ac
cesserūt ad ecc̄iam aga·
then̄·receperūt iuramē·
ta epi et canonicor3 et in
illa inquisicōne ofessus
fuit epus q3 omiserat si·
moniā dilapidacōnē et
q3 habuerat res naufra·
gij·eps timēs illas ofes·
siones voluit se excusaē
postea otra illas dicens
q3 iurauerat rñdē tm̄ ad
interrogata·legati dice·
bāt q3 s3 alia forma iu·
rauit sc3 q3 plenā et me·
rā dicēt veritatē·et q3 tūc
se non excusauit postea
nō debebat audiri·vnde
negociū illud deuolutu3
est ad pp̄ā et q3 iurauit rñ
dere tm̄ ad interrogata
apud se·ap·quosdā te·
stes pduxit·s3 q3 nō osti
tit pp̄e sub qua forma iu
rauit cū deposicōnes ille
nō fuerūt publicate·nec
ipe renūciauerat testib3
pducēdis mādat pp̄ su·
p h3 inquiri ab illis inqui
sitorib3 sub q̄ forma iu·
rauit·et si scd̄m illor3 in·
quisitorū rñsionē ostite·
rit q3 iurauit sub scd̄a for
ma aut si eps ille h3 pba·
uit p deposicōes testiu3
quos pduxit aut etiā a·
lior3 q3 scd̄m illā formā
non tenebatur rñdē nisi
ad interrogata admit·
tāt excusacōes epi super
ofessionib3 suis q3 excu
sacōes ille exponēt illas
ofessiones q̄s si pbauēit
absoluāt illū·siv ēo excu
sacōes nō pbauerit vel
si iurauerit plenā et merā
dicē veritatē remoueāt
illū ab ecc̄ia agathen̄·nō obstātib3 excusacōib3· h ¶ Clamorē·ij·
·q·i·de⁹ oipotēs·et·j·e·q̄liter et qñ·et·lxxxvi·di·si q̄d· i ¶ Plenā3·s·
q3 nullū verū tacē debet·iij·q·ix·hortamur· / iij·q·ix·pura·et h3 ide3
k ¶ Merā·sc3 a falsitate·ij·q·iiij·nullū·et/ debēt facē teste ut no·s·
de testi·fraternitatis·et·c·licet·et·s·c·px·i fi· / tur g̃ istis si ofiteant
l ¶ Respōsionē·si·s·d elec·cū dilectus·credi/ q3 iurauit ut ad int·
rogata rñdēt et si otrariū dixerint poterit pbaē otra dictu3 eor3 ut
h3 pater·et·s·de testi·cū a nob·q3 nō creditur iudici in p̄iudiciū al·
terius nisi q̄tenus ostat p legitima documēta·s·de pba·qm̄·s3 otra
·s·de elec·cū dilecti·s3 ibi de nec̄itate statur dicto illor3 q3 inquisitio
p alios pbari nō poterat q3 soli interrogati fuerūt put h3 inferius
dicetur·· m ¶ Retorq̄ri·vñ in humaniorē ptē sūt intelligēde siue

iuramēti quā3 a clericis noua·
rien̄·sup inquisicōe faciēda in
hoc negocio recepistis in si·
milib3 volumus obseruari ut
videlicet iurēt clerici q3 sup hijs
que sciūt vel credūt i sua ecc̄ia
reformāda tā in capite q̄ i mē
bris exceptis oc̄ltis crīmib3 me
ram et plenam dicant inquisi·
torib3 veritatem. ¶ De archi·
epo arelatēsi et vallis magne
Cum dilecti fi/ abbati
lij cistercien̄·abbas et·p·
et·r·mōchi fontis frigidi ap·
se·le·ad ecc̄ia3 agaten̄·acces·
sissent ut i ea legacōis officiū
exercerent q3 de agathen̄·epo
p frequētē clamorē multa sibi
fuerāt insinuata sinistra volu·
erūt descēdē ac vidē si clamo·
rē ope opleuiss3 et·j·q3 vero no
bis nō cōstitit sub qua forma
eps cū canonicis agathen̄·co
rā dictis legatis p̄stiterit iura·
mētū utrū videlic3 ita iurauerit
ut sup statu ecc̄ie plenā et me
rā dicēt veritatē aut ut ad inq̄·
sita veraciter respōdēt. ¶ Man·
·q̄·eisdē legatis ex pte nr̄a mā
detis ut sub qua forma iuramē
tū p̄stiterit studeāt fideliter in·
timaē·et si fm̄ respōsionē eor3
s3 scd̄a forē iurauit ā ipse suf·
ficiēter pbauerit se sub illa for
ma iurasse aut p deposicōes te·
stium quos pduxit aut etia3
alior3 cū deposicōnes ille non
fuerint publicate nec pducti
oni testium renūciare curaue·
rit·qm̄ fm̄ eande3 nō tenētur
ex debito iuramēti nisi ad inq̄si
ta solūmō rñdē vos excusacō
nes suas audiē curetis et si eas
pbauerit cū excusacōes huiōi
ofessiōes ei⁹ nō p̄imāt s3 expo
nāt q̄ tales sūt ut ad bonū et ma
lū valeāt retorq̄ri et ideo iudi
cari debēt ex causa cū s3·ap·ob.
absoluatis·cū et si reptus sit cul
pabilis i quibusdā ex labore
tñ et pudore punitus quos p·
pter hāc causa3 incurrit huiōi
leuis culpa leuiter ei valeat
indulgeri·qđ si excusationes
illas sup dilapidacōe naufra
gio et simonia pbare nequiue
rit aut sub p̄ma forma iuraue
rit cū fm̄ eādē nec veritatē ta·
cere nec admiscē debuerit falsi
tatē·vos nō obstātib3 excu·
sationib3 quas de nouo ppo·
suit cū i ofessionib3 suis nullā
omnino de illis fecerit mēcōnem
quāuis firmiter asseruerit q3
plures ex illis legatis p̄dcis
exposuit cū h3 p se pbare non
poss3 tā q̄ q̄ solus examinaba
tur ab illis eū ab administracōe
agathen̄·ecc̄ie remouē curetis.
¶ De arepo teracon̄·et abbati
scē marie de popleto et ar·d·bar·
Cum oporteat / tinon̄·
epm et·j·sane venientib3
ad ap·se·g·et·h·canonicis ni·
cen̄·et multa enormia otra vi·
cēt·epm pponētib3 corā nob q3
illa nō debeam⁹ s3 dissimulati
ne trāsiē vob inq̄sicō3 illor3 du
xim⁹ omittēdā. Verū dc̄us eps
anteq̄ ad ipm nr̄a citacō peruēiss3
ad p̄ntiā nr̄a3 accedēs pposuit
q3 illi q̄ enormia de ipo sugges
serāt ipo malicie potius q̄ iu·
sticie zelo ducti nob huiōi in·
timarāt cū ipi ei⁹ inimici maife·
sti et cū eius hostib3 cōuersent

interptāde·j·de regu·iur·estote·et·s·de trāsac·c·ul·ff·de reg·iur·sem
per in dubijs·et·ff·de re·dubi·quotiens·ij·t· / qua aliquid sit factū
n ¶ Ex causa·causa eni semp cōsiderāda ē ex/ et etiā tpus·s·de trās.
·c·ul·et·v·q·v·nō omes·et·j·de·v·sig·intelligētia·et·xxiij·q·viij·oc·
cidit·et·ff·de furt·verū·h· / iste p formā iuramēti tria ofessus ē cō·
o ¶ Dilapidacōne3·epus·/ tra se·simoniā·dilapidacōnē·et q3 ha·
buerat res naufragij·et otra ista admittūtur eius excusacōnes po
tuit se excusare de dilapi
dacōne interrogatus u·
trum alienasset bona ec
clesie vel utrū obligass3
ecclesiā·respondit q3 sic
propter formam iuram
ti·contra ofessionē ista3
bene poterat se excusare
sc3 q3 debitū imminebat
nec aliunde soluē pote·
rat·x·q·ij·hoc ius·et ita si
ppter hāc cā3 alienauit
vel obligauit ecc̄ia3 nō
peccauit et sic iudicari de·
bet ofessio sua ex causa q̄
bona et licita fuit et ad
malū et ad bonū poterat
se habere·vel aliter etiā
si alienauit otra utilita·
tē et ipe postea reddidit
ecc̄iam indēne3 sufficere
videbatur·s·de elec·q3 si
aut·ubi de h3·s3 illō nō suf
ficit ut ibi no·vñ prima
excusacō verior est·inter
rogatus fuit an habue·
rat res naufragij·rñdit
q3 sic·vñ videbatur ppte·
rea excōicatus·j·de rapt·
excōicacōi·et nichilomi·
nus furtu3 cōmittit·ff·de
acqui·re·do·qua racōne·
·¶·ul·i fi· ppter hoc erat
puniendus·hec cōfessio
poterat se hr̄e ad bonū
ut sc3 recolligēt res nau
fragij ut saluas facēt et
restitueret illis qui passi
fuerāt naufragium et hec
pbare volebat cū intē·
tio sua fuiss3 honesta q3
ad alios peruenissent qui
nō restituissent illas·s3 si
illas habuisset ut sibi re
tineret h3 malū erat·inter
rogatus etiā fuerat utrū
ordinass3 aliquē p simo·
niam·rñdit q3 sic·otra h3
se excusare volebat quia
aliquos ordiauit p simo
niā eo ignorāte. Sed ex
post facto hoc sciuit pn
ta p̄ntator recepat pecu
niā ut aliquē facer et or·
dinari·j·de simo·ex tue·
in h3 nō peccauit vel po·
tes ponē exēplū·j·de si·
mo·sicut·h
p ¶ Formam·que fuit q3
merā et plenā dicēt veri·
tatē et nūc nō p sūt ille ex·
cusacōnes q3 tūc se debu
it excusare put sequitur·h· / illas exposuiss3 corā illis nō valet cū
q ¶ Poss3·et si verū fuiss3 q3/ eas pbare nō poss3·deficit g̃ sibi non
ius sed pbacō iuris·xxxij·q·v·xpiana·et·ff·de testa·tute·duo sūt ti
cij·et·ff·de re·du·si fuerit legatū·ff·de adimē·leg·l·iij·¶·si duob3·et
·ff·de here·insti·in tēpe·¶·i·et est sile·s·de elec·bone·j·et ē ar·q3 testis
qui est singularis in dicto suo non probat ut dicit decre·bone·j·et
·s·de pbac·licet·h· / cōuersentur·vnde sūt repellendi quia cōuer·
Cum oporteat·/ santur cū inimicis et sunt ipi inimici de hoc di·
citur·s·e·c·i·ar·ad hoc·C·de inoffi·testa·liberi·et·s·e·repellā·
tur·et ar·ff·de offi·p̄fec·vrbis·l·i·¶·cū patron⁹·et·iij·q·v·c·iij·et·ff·
de lega·l·iiij·¶·i·ar·otra·ff·p socio·nā socius·et·lxxxi·di·legitur et
·iij·q·v·c·iij·ar·est hic contra aliquem ex inhonesta conuersacōne·

a C Sanguineos qui in causa criminali nõ admittitur ut cõsulit notari in q.v.c.i. ff. Si quidem criminis et misames repelluntur a B. Ad denicãdũ. denicãdo. nõ videtur q. quilibet teneatur ad hoc. q. vi. qua. quer. c. s. ex. egena. si. tu. in. ti. de testibus. admittit. xxxiij. q. i. ff. quel. ex viles. plone admittitur. s. de spõ. presen. et qua lecũq; tu tu homo vi videtur iuffice. xxxj. q. v. hoc videtur. sed contra videtur q. tñ homo de plone admittitur. xxxv. q. vi. ejs in simo. e. s. de testib. ca. i. ma. et ad plures actões nõ admittitur plone nõ mergit in status. ff. de popul. ac. l. populatis. credo q. hoc de plone nõ debeat admitti ad denicãdũ. put. lic. tu. dicitur. io. dicit q. infames plona admittur dũ tñ nõ sit crimiosa et irregularis. sed hoc non credo de infam. de ho. ni. q. i. ff. peteuenit. et. s. de spon. cum in tua. et. j. c. proc.

C Ipsum hoc ideo dicit quia nõ est p. credẽdũ ad inquisitionẽ. ota aliquẽ mũ. ota infam autem. j. de inquisitionis. et. c. qualiter. ubi hec materia apte tis explicatur.

D Criminicos. pater. ff. q. imminet. nec ad profequẽdũ inquisitionẽ vel testimoniũ admittitur vel ad denicãdũ. si fuit accusandus. ut. s. e. ci. et. j. c. prox. sed non ideo rimi natur quales criminicate repellãt hic ad inquisitionẽ vel testimoniũ. et vi. tentur q. capitales et cõspiratões q. ni. j. de spõ. ca. i. et. j. c. prox. ff. de exc. tut. ci. si imminicia. et. ff. de arbit. l. licet. q. nõ quilibet imminicus repellitur ff. si le. dicitur. quinimo familiaritate inimicias est. ff. de. v. sig. late. Caninos. ite. pter leues inimicias nõ excluntur a testimonio. ff. de admi. lega. l. hi. si. fed. et ita vidi. q. pter leues causas repellitur q. pter cuiuscunq; personã repellitur quia ab accõe. s. de resti. spo. Ite. ca. quis. ille dicitur graues inimicicie que fiũt de statu homines vel de bonis eius. in. qui. qui. et. q. et. q. v. s. de vnãc. pter eius inimicitiam. et. C. de reuocand. l. ul. et. ff. de exam. pter interrogatoria. arbitrio iudicis relinquitur que inimicicie repellãt in valido. ar. i. aut. de testi. ff. vero dicatur. collu. vii. et. s. e. fup bñs. et. s. de offi. de de causis et dicit lex q. nõ fp repelluntur vellis. pter inimicitias fed vtdes illas habeant ci fit credẽdũ vel nõ. ff. de questi. l. i. et pter eã inimicitiã. et. quesiionem. io. dicut. q. fi ille q. imperentur inquisitionẽ remoueatur. C Homines. ecclesi. nus. fit. pter aliquã causam q̃ alter possit plequi eandẽ inquisitionẽ. ar. ff. de mofficiofta. poffumus. C. i. nonnisi erit. q. pot. pces. fint. ob. late. C. de pci. imp. e. offe. l. i. c. i. vnũfis. nec refert vtrũ de ipo crimia dat. uerne. xxiij. q. iij. ecce. ite. quia inter hic et ex officio fuo. predic. vnde. pter inabilitatẽ agentis nõ ji. est tur eius officiũ q̃ possit cõcedi. forte ubi ex officio. procedit sed alter nõ audiretur. ff. veritas videtur ut dixit io. q. nõ possit quia ff. bñs nõ debiff. ad petiõnẽ illius fi. cale se impliff. et tacẽ tatio etiã de solangruneos suos ac ophcel mẽdãt ad testificãdũ. pduce otra ipm. qui ad denicãdũ dum fecũ teftificãdũ admitti non debent. ut pte iuramẽti. p. stiti. trãf. gressiones et alijs criminibꝰ ut retuli. ff. Dif. vi. c. m. q. mis fu. p. dictis. Famã ipius lesæ. et nouerint. vos ad inquisitores illos. nõ subito. properans. qũ fi ad inquisitionẽ fuerit. procedẽ dũ p. dicti. os vel alios quos ipius esse obijcit inimicos. nec ad. p. sequẽdã inquisitionẽ. nec ad. p. hibẽdũ testimoniũ. otra ipm ejpm admittatis. fed. p. vros. pdnes. o. fup. bñs. q. gesta fuit in quinatis. diligenius. veritatez. et. fi. michil. grauẽ. p. bantii fuerit otra ipm vos purgaõ. nẽ. cauoica. indicatis. idẽ. C De hoc dilectus filius. N. vicarius. bis. cõstituit. pdictos. quos. nomine fuit excellius. bmõi. de. epo. nũciati. publice concubinarios. tũc fuiste. pter. qõ. in eos. fuit. excõicatois. sententia. pmulgata. vt. p. fatũ. ejpm. de. iã. dictis. excellibꝰ. no fuiste. p. monitis. ab. eisdẽ. vel. ipsos. ofpuiste. in. eã. a. denicãdo. repellatis. cos. dep. alio. qui audiãs. que fuerint. hmõi. de. po. fita. cide. epo. audẽte. nã. in. cibilominuꝰ. p. bitẽres. ne. super. bñs. super. quibꝰ. ad. audiẽtã. nam. fuerit. legitime. appellatum. p. fatos. clericos. in. debite. gratuaẽ. presumat. donec. causa. fup. dicta. ad. fũmam. mãdãti. nis. fuerit. terminata. Item

Generaliter ordinamus. Quũ inquisitiõnis negocium

quã de epo. q. cauoicis. valẽtiꝰ. vobis. ꝑnsimus. facied. q. j. de. ẽo. queisitis. quod. vob. de. ftat. mẽdũ. si. ora. quẽpiã. p. inquisitionẽ. p. batii. fuerit. tale. crime. q. deponeret. accusati. crimia. liter. et. ouc. tũ. in. quo. qui. dem. duximus. publiq; dicẽdũ. utrũ. fit. tale. crimẽ. qõ. ordinis. executiõ. nẽ. fuisset. an. aut. reticẽdẽ. bñs. cu. quã. post. pactã. penitẽtiam. impedire. pura. si. bona. cium. omissis. vel. adepius. eis. de. crimen. aut. bñs. cium. vicio. fm. iome. quo. casu. erit. sicut. in. accusatõ. nis. iudicio. procedẽdũ. alio. quũ. fm. pfone. merita. et. qualitatẽ. excellus. penã. poterit. iudicatis. discretio. moderẽ. Terae. dubitacõis. articulus. ꝓmebat. utrũ. ei. duo. vel. pluẽs. unaꝰ. affirmãt. aliqđ. crimẽ. escẽ. videbꝰ. cõmissse. de. quo. aliqua. infamia. nõ. labuerat. aliquã. ill. penã. imfligẽ. debeatis. et. utruꝫ. ad. petiõnẽ. quẽsda. qualẽda. cedulas. vobis. occultet. tradẽtiꝰ. infamacionẽ. epi. cõtinetes. sit. ad. inquisitionẽ. eoꝝ. q̃. ipsis. omẽtur. cedulas. procedẽdũ. et. an. fides. eoꝝ. dictis. debeat. adhiberi. qui. post. unã. mẽtiõ. interrogati. secreto. utrũ. sint. eorũ. de. quibꝰ. requirit. uur. imini. rideꝝ. q. non. diligẽtiꝰ. illos. vel. directe. immico. se. asserut. cosrũdẽ. aut. eã. ãi. unãmẽtaꝰ. id. publice. obiciat. nullas. immicicias. causas. ꝑ. dabiles. ostẽdentes. C Ad hec. rndem. ꝑ. nulli. esse. ꝑ. crimẽ. sup. quo. aliqua. nõ. tabeat. mfama. seu. dama. nisi. unatio. nõ. processeit

dũ. erã. esse. quãtũ. ad. hoc. ut. puẽtur. officio. et. bñficio. nõ. ei. auferat. de. posicionẽ. q̃. aliter. agẽ. penitẽtia. nõ. ꝑsit. ac. deponẽs. nẽ. ei. fructus. inquisitionis. sed. quoꝫ. admittẽtes. nec. ei. bñficia. ꝑ. de. fimo. p. nam. j. vñ. illud. fuit. nõ. tetat. omnino. dã. stũdentiꝫ. nullus. debẽt. punire. certa. pena. nisi. ad. hoc. actũ. sit. a. de. q. de. lectus. et. fm. formã. iuris. ei. formati. debẽt. seuiriã. ꝑ. de. fimo. fuit. a. fi. mulier. exhibic. ut. de. feudatorio. otrari. loquitur. de. regulariꝫ. circa. quos. seruatur. qđ. ti. ꝑ. de. fimo. q̃n. fm. mam. ea. ꝓ. ꝓsit. ei. ꝑ. mãdcionẽ. deponitur. secularꝫ. ꝑpter. enormitatẽ. criminis. fi. vel. delicti. a. de. o. de. cõi. veritatis. ubi. deponitur. ꝑpter. inquisitionis. cõis. ꝑ. dabilis. fuit. hmõi. delicti. in. modũ. delictoꝝ. ordinariꝫ. gulariter. fiat. ꝑ. de. in. illa. cõis. q̃n. ubi. dicitur. de. ho. s.

V

a Alioqui-id ē ſi alind crimē ab iſtis duobꝰ ſit, ꝓbatū in modum inquiſitoꝛis q̄ nō impedat ordinis executiōē etā poſt pactam pmiſſā tūc, pceda at inter ſcīm q̄ ſibi vindebitur ſi nō m officio vel bñficio cū i alijs duobꝰ cabito nō pumanur in plus ut dixit io. ꝑ. nonila-regulares ēt plati bñ rem ouerātur qu̇ ꝓ modicis causis remouuntur ab admiſtratōe ſc. fmo-ꝑ. nas. ff. b. (Decreto-exēplo damelig. ar. ad. ff. c. de reſti. nulli. ēt ſi a. te dec. ꝑter. ex ē expſſus q̄ ſi gilaim debēt reſtres exāmnari. a. de reſti. vene abiſt. ff.

c Sup illis-ex. ff. b. bēs q̄ de occultis nō eſt inquiſitū dū nec ſup illis inuatur. n. e. qualiter. vñ ſi dicit ꝛeſtres ſup bnis nō valēt talia dicta utpote nō in nati. ut. n. de reſti. c. de reſtibus. q. ad ff. nō mduc̄ntur. ff. ff. de iuraſt. ſi tuus. o. ff. inſtitan. Fama q̄ aſſicuus pus leſa de eſſe. n. e. cū oportet. ex. f. equaliter. ff.

d In occulto. imo taleſ ſuit pumēdi. q. q. quidē. de terioꝛes fuit tales q̄ illi qui ſubſtātias ꝛe pdi a alioꝛ, diripuīt. vi. q. interioꝛes. c. e. ex mutuo. e illud. de tradēdē ſecreto. ꝓximo ſuo būc, ꝓſequebar. xxiij. q. iij. immium ſuit. de. c. qu pecat. ff.

e Aſſerūt. ardet mi. q. interꝛogare debēāt ſtimmonus alteri pam. ut. iij. q. iij. ſi crimiali. vñ. ite nullum. q. mmici teſtes eſſe nō debēt. a. c. cū oportet. ubi. ff. ff. nis quid debet de mquiri an a. lias ſit crimiſ ius de bono. de reſti. cū cauſa. ff. Dreſtimātur. q. Forte nollēt ferre teſtimonyꝛ. e ideo an uramētū dicūt eſſe miſmones illo ummquod ſi poſt uramētū ſi cat ſe eſſe crimioſum vel alias mmici creꝛeur. ei certe nō. imo remouebit ur ſicut ordinādus qui oſtenꝛ crimē m ſcrutmo. g. de. ꝛea. ē. q. ꝛis. g.

f Depoſitōis-id ē reꝛmotionis ab officio ē beneficio.

g Paucoꝛ. nota q̄ dicta paucoꝛ. nō mſamāt ſiue nō mducūt famam. vnde platus. ꝑter ſi nō mouebitur ad mquirēdū fama ei nō debet eſſe pleuilla fiue procbiā ad ff. ut fiat mquiſitō. e. qua lyer. et. n. q. i. deus o. ipoꝛtēs. Si ꝛt ap ellabi ſi pauc̄os ut non dicatur mſamatus. pauci dicūtur. xl. ſ. de de. ex. latoꝛes. ex. xxv. mīa dicuntur pauci. xv. di. diſciplina. Creto. q. maioꝛ pꝛsone requiruatur q̄ fama loci requiritur non fama aliquoꝛ. a. q. ſ. ꝓſup. illud. ex. s. de ꝓlang. c. ij. ut ex ſi ſcandalū gñeuꝛ ex ſi mmuitur. bñ. e. qualiter. io.

h Decretoꝛ. nec redamāre. ꝑ. ſtanz. ſi entēdeꝛ inquiſitōm legaꝛ. ſi tacere remūciādo. q. de ord. lega. grati. e. n. de ap. ſolliciti. dum. ff. de ar. ſed ſi m ſuū. in ſi. collegito ſe. e. ſ. ſi quis rem. c. omnia urrim. q. ui. ij. ē. de bna. q̄ a nō bño mal. ul. in. ſi. ſed ōtra vi. ꝛeuꝛ. q. nō ſi entiꝛ in iudicē qui petit inducias vel cauſaꝛ. absentie ꝑter dicta bmōi puniēdus. Q uinimmo ſup ꝓpoſitōnes otra cū recipi nō debē cū inq̄ſitio fieri debeat ſolumodo ſup illis de quibꝰ clamoꝛes aliqui pceſſeruit. nec ad petitōnē eoꝛū qui libellū inſamatōis poꝛrigūt in occulto pceditū eſt ad inquiſitionē ſup otēnis ibi. de crimiūb. facteda aut eas aduerſus eos cōtra quos ſit inquiſitio fides adhibēda ē di. etiſ eoꝛ. qui poſt uramētū vel ante taciturn vel expſſe immocos ſe aſſeꝛe eoꝛūdē miſi forſan an uramētū mfraudē id facē ꝓſumāūr. q. uchuſtus etiā qui ſtatui dꝛeat ſi michil p certaz ſcientā ſi tm p famā ex coꝛ. qu fuerūt inquiſiti credulitate uratā oſtgeꝛit inueniri. e utruz aliquis ſup eo crimiſe reputari debeat infamatus de quo ipſū duoꝝ vel tres aut etiā plures dixerint infamatū licet de ipo michil ſmiſtrū m publico audiatur. Ad qō ē nra rnſio q. ꝑpter famā et depoſitōi credulitate dūtaxat noueīt ad depoſitōnis ſententiā. p eccleſiā. ſi infamato poterit canonica iudici purgacō. fm arbitriū mdicātis qui ꝑter dicta pauco rū ei infamatū reputare non debet cum apud bonos ꝛgꝛaues leſa opimo non exiſtit.

i Ad pctiones g. alteri quōd cōb. abbatis. r. et. p. canonicis notuom. a nob̄ budum correcto-e omiſſa ꝛ. j. ꝛerū dilect. ꝑ filius. g. ſancte ma rie ſ portici diac. car. ūtic ap. ſe. le. dicto. g. ꝓnre nec redamāre ſi ſtatu monaſterꝛ cepit mquirē dilgōter et ei mq̄ ſicōe finita eū ꝑ ariſius eudcaſe. ge. ꝓpoſitoꝛū. oꝛa inquiſitōne eāde ſi qua ſed rōnab. liter ducꝛe. ꝛet. ꝓponēdū idē ꝓnam eius actiōes allegauit q̄ i monaſterij correctōne. pcedē nō valebat q̄ ꝓdictis iudicibꝰ ꝑius fu erat auctē nra omiſſa et carō. ipm ex iuſtis cauſis ſe aſſeꝛeꝛe bꝛe ſuſpectiuꝰ eē ad eas ꝓ admiſit. q̄m carō. inſpectē q. ꝓbata fuerant cōtra eū amouit a regimīe abbatie dādo frarri bus eiuſdē loci libꝛā facultā tē aliū eligēdi q̄ priore de aꝛgēſtolio elegerūt ocoꝛditer in abbatem. j. Cū igitur nob̄ de talibꝰ fuerit facta fides ꝑter que ꝓfatus. g. erat melto amo uēdus et ſi reſtituēdus foꝛet ꝑter iudiciariū ordīē nō ſeruatū ipm ꝑ iudicē ſuū mandāmus manē pri uatū regimīe abbatie ſuprad dictū ꝑoꝛ qué ꝓ eo ꝓ ꝑfatū. g. ꝑter uris ordīē nō fuatū mo dmatē remoto intelleꝛ. ſtimus ob cāde cauſaꝛ ꝓ oſequēdā mmus legitime ſubſtitutū ꝓ ſententiā amouentes q̄ q. nō ꝑter ꝑſone vicīū vel defectū. ſ. ꝑter uris ſolēmitaꝛ ꝑtermiſſam amoummus ipm poſtmodū reſtituimus m ab

batē. ſ. Item.

Creedēs ad pñtā mām g. nepos quō dā. b. ſub ꝺ. nri ſua nob̄ oquēſtiōe mōſtrauit qō ide. b. apud ſe. ap. viā vniuerſe carnis mgreſſus fuiſſ ꝓtēdā qđ decedēs babueraꝛi ecīa creꝛemoꝛi ei ducrimius oſe rēdā. ꝛ. j. Q. ſ. mſi ꝑ fatus. g. ſu p obiectis cide m modū ecce ptiomis crimmibꝰ videliceꝛ ꝑiuſtis et bomicidio publice iue erit infamatus ocelſione niaz allegat coꝛā ipo. g. ut ſit nō otesta. ci. e. de. accedēs. ñ. vel qui poſſitat fibi edi genus actōms. ff. de indi. nō viti. ꝑterea legatus ge neralis nō ꝑt ſe imromittē gñaliter de cā ſpecialiter alteri cōmiſſa. b. de offi. legati. ſtudiuſti. vnō valuit q̄ ſec iſte legatus quāe cau ſas electus a lacte ꝑpus. e. ff. ar. q. qui tacet nō ꝛſentit. ff. de ſcrutin. ꝑ ſi. muniſ. a. ff. de. p. auf. filiaſſamiliaꝛ. ſ. muniſ. ar. ꝓtra. liij. ſi. ſi ſeruus. ꝛ. xxvij. di. biacoꝛus. a. xxvij. di. biacom. io

k Fidel. no. q. ꝓbacōe facte coꝛā eo qui nō ē inꝛe ſtuitiſ ſit ē in actu indico ne ſi ꝑtes ꝛ. n. j. a. in ꝓmis. e. in. j. q. vi. ſ. ſi ꝓpe. e. a. de reſti. c. ꝓnitaēa. otra ille. d. de iudi. at ſi clerici. ita bēs ſi q. ſentēcia q̄ nulla ē ipo iure nata ꝑt ꝑti a ꝓcipe ut ſi ꝑtaꝛe e in. c. ꝑdeis-ſed ſi ad. ꝑter ꝑ ſi eundē ꝑpoſtulatis q. ipe mueat fi. fiantur. ſi. c. de ꝛeſcript. act. l. vna. in ꝑſi. alias ſta lis ſentēna nulla ē nec. vl dic q̄ nō. ꝑter. a eta que habita fuit coꝛā legaꝛo volut. ꝑ ſi ꝑm manē ꝑuatus. q̄ nulla ē ſi ꝑe fuit facta fides de talibꝰ. ꝑter. q̄ ſententiaꝛ legati volute ꝛatam bꝛe ut ſia immūis. ff.

l Si reſtituēdus. dic ēs ēn de ūre fuerat reſtituēdus. ꝑter iudiciariū oꝛdinē nō ſeruatū. ſi ꝑa de officio ſue ꝓtātis ſuſtuit eū manē ꝑuatus. e foꝛte. ꝑter. ſcādalū reſtituēdꝰ qm̄ differtur. ut dici cō ſtuenis. i. q. vi. ſi cum ꝑe ut. facti. legat. ꝑa. liter. ēn otrariū ſignatur. a. e. qualiter. ubi dicit q. oꝛ. to uris. q. ſeruatus nō ſu ere cōtigatur. io.

m Semanto. q. ꝛ. imq̄ ſicomdo ſeruādus eſt oꝛ to uris. ſ. q. qualit. ſ. debet. ſtuie. malis. iudicis. ſ ordinaris. q. ff. ē verum circa ſeculares. ſeeas. ſtre gulariꝰ. ubi nō. uſq; q̄ ſeruatuꝛ. ſ. e. qualiter. in. ſi. qua de ꝑlangs. fme ſtreptu. iudiciorū. de ciuis. ꝑcdi. ſ. e. c. pnl. q. ff. pcēm ſuit in alio ordine ſed. ſ. iudice. qu. ognoſcē nō debuit. s. de. of. lega. ſtudiuſti. ff.

n Prouidimus. de ꝑle mitudine ꝑtāis ſed non de ure. b.

o Inordinate. ad ē. p. cū ad q̄ nō ſ ꝑcebat. cū dictus. g. non conſentiſſe mlegauum.

p Cōſequētiam. ſic ē ſententia lata otra vnū ꝑ. iudicat. alij auo. ꝑter cōfeꝛatē negocioꝛ. ſi. lxxxi. di. tātis. e. in. q. vi. ſ. quinq̄. e. ſi. lix. di. oēi ſtuenis nulla eſt. ſ. ſi ꝓpoa. p nas. ubi p. p. mūſſiumuꝰ ſ equēs. ar. otra. s. ſi ꝑben. dilecto. ſ. ē ꝓfectū. q Amoumus. quaſi quadaz breu manu. ſi. a. ſ. eccſia. e. ff. ſ. inſtitu. ſ. q. quonēs. eo. ꝓus citato. aliuer nō. ꝓcedereur. ſ. absentiē. b.

Credēdē. publice. ſi. videtur. q. ſi aliqua exceꝓo obiectaur. ele cto. q. differēda. ſit. ut one. ſuerit electus. admiſſus. mſi. ꝓ. ſit. de ea ꝑbl. ice. mſamatus. ar. a. de appel. ꝓtantiſſim. ſi. c. ſi. fal. l. in. c. de edic. bum. adri. tol. l. ij. ar. otra. s. e. omiꝓotena. l. xxi. di. tantis. ex

sibi factā execucōni mandetis deinde si legitimus accusator apparuerit audiatis q̄ fuerint hincinde ꝓposita ⁊ si p̄dicta crimīa vel eoꝝ aliquod legitīe ꝓbatū fuerint ꝯtra eū ipi sup eadē p̄bēda silētium imponatis Si vero ꝯtra cū legitimus nō apparuerit accusator et ipe super p̄dictis criminib⁹ dinosci tur respersus infamia purgationē ei canonicā indicatis in qua si defecerit imponatis ei silētiū. si aūt p̄stiterit ꝯtradictores ab eius molestia cōpescētes eos q̄ eū nisi sūt impedire in expēsis legitimis ꝯdēnātes

Qualiter et qñ debeat p̄latus ꝓcedere ad inquirēdū et puniendū subditorū excessus ex auctoritatib⁹ ve. et no. testamēti colligitur euidēter ex quib⁹ postea ꝓcesserūt canonice sanctōes sicut olim aꝑte distinximus et nunc sacri approbacōe ꝯcilij ꝯfirmamus Legitur enī in euāgelio q vil licus ille qui diffamatus erat apud dn̄m suū quasi dissipasset bona ipius audiuit ab illo quid h̄ audio de te redde racōnē villicacōis tue iā enī non poteris villicare. et i genesi dominus ait descēdam et videbo utrū clamorē qui venit ad me ope cōpleuerit. Ex quib⁹ auctoritatib⁹ manifeste ꝓbatur q nō solū cū s̄bditus verū etiā cū p̄latus excedit ⁊ si p clamorē et famā ad aures supioris puenerit nō quidē a maliuolis et maledicis sed a prouidis et honestis nō semel tantū sed sepe q clamor innuit ⁊ diffamacō manifestat debet corā ecc̄ie senioribus veritatē diligētius pscrutari ut si rei poposcerit qualitas canoica districtō culpā feriat delinquētis. nō tāquā idē sit auctor et idē iudex sed quasi denūciante fama vel deferēte clamore officij sui debitū exequatur. licet aūt h̄ sit obseruādū in subditis diligē tius: est obseruandū in p̄latis qui quasi signū sūt positi ad sagittā et q nō possunt omnibus placere cū ex officio suo teneantur non solū arguere s̄ etiā increpare. quinetiā interdū suspendē nōnūquā vero ligare frequēter odiū multoꝝ incurrūt et insidias patiuntur et ideo sancti pr̄es prouide statuerūt ut accusacō p̄latoꝝ nō facile admittatur ne ꝯcussis colūnis corruat edificiū nisi diligēs adhibeatur cautela per quā nō solū false s̄ etiā maligne criminacōi ianua p̄cludatur verū ita voluerūt ꝓuidē p̄latis ne criminarētur iniuste ut tn̄ cauerēt ne delinquerēt insolēter ꝯtra morbū utrūq̄ inueniētes medicinā ꝯgruā videlicet ut criminalis accusatio q̄ ad diminucōnē capitis id est degradacōnē intēditur nisi legitima ꝓcedat inscripcō nullatenus admittatur. sed cū super excessib⁹ suis quisquā fuerit infamatus ut iā clamor ascēdat qui diutius sine scandalo dissimulari nō possit vel sine piculo tolerari absq̄ dubitationis scrupulo ad inquirendū et puniēdum eius excessus nō ex odij fomite s̄ caritatis ꝓcedatur affectu quatenus si fuerit grauis excessus ⁊ si nō degradetur ab ordīe ab administracōe

·C· de ꝓcur· reū· sed in electo si obiciatur exceptio statim est audienda antequā cōfirmetur· s̄ hic alia ratio est q iā fuerat institutus p dn̄m papā nec deerat sibi nisi sola possessio· vn̄ mitti debet in possessionē nisi esset publice infamatus ꝓpter qđ differtur ⁊ q etiā si iam esset in possessione ꝓpter tātā infamiā et scandalū deberet suspēdi usq̄ ad purgacōnē· ij· q· v· p̄sbr· et· c· si mala fama· sed ubi nō est infamatus nō debet differri execucō· secus i hijs q̄ adhuc nō habēt plenū ius·

a Indicatis· ut infamia expurgetur·

b In expēsis· qui enim excepcōnē opponit infundata intēcōe actoris et eam nō ꝓbat punitur in expēsis ut hic et· s· de dolo et cōtu· finē· ubi de h̄· et· s· de ma· et obe· c· ul· q ma licōse eā videtur opponē· b·

Qualiter ⁊ qñ· ad inquirēdū. videam⁹ qualiter ⁊ qñ p̄latus ꝓcedere debeat ad inquisicōnē faciēdā et quali pena sit puniēdus q̄ cōuincitur in modū inquisicōnis· tūc aūt debet p̄latus ꝓcedē ad inquirēdū cū p famā et frequētem clamorē intelligit de excessib⁹ alicuius seu etiam aliquoꝝ ꝓut patet ex tenore istius cōstitucōis ita q sit infamat⁹ nō a maliuolis et inimicis sed a bonis ⁊ discretis ut hic dicit· et· j· de pur· ca· cū in iuuētute· et· xi· q· iij· in cūctis· et tūc distingue q aut ꝓcedit ex officio suo aut aliquo postulāte inquisicōnē· si ex officio suo tūc p̄latus cū aliquibus de canonicis suis debz descendē ad locū· ij· q· i· deus omipotēs· et· lxxxvi· di· si quid· quia ibi p̄t meli⁹ inquiri· xxiij· q· i· pudēda· et· xxiij· di· illud· et· s· de elec· postquā· et· xxiij· q· i· paratus· vbi· cū ꝓcul dubio qui cū eodē ꝓposito erat ⁊ c̄· et recipe iuramēta p̄lati ⁊ clericoꝝ sup statu ecc̄ie cū ecc̄ia est infamata vel etiā cū p̄latus· ut· s· e· cū dilecti· scd̄m illā formam· s· e· qualiter· ⁋· formā· et sic recipiat dicta illoꝝ et ille cōtra quē fit inquisitio debet esse p̄ns et omes ꝯtra quos ꝓcedi tur nisi p ꝯtumaciā se absentēt et ea q̄ obiciūtur ⁊ nomina testiū sūt illi exponēda· ut· j· e· c· ⁋· debet· et· v· q· ij· si primates itē si ille cōtra quē fit inquisicō habet iudicē suspectū p̄t illū recusare· ut· s· de ap· cum speciali· et· j· e· c· v̄· non ex odij fomite· vel qđ iudex sit criminosus ar· iij· q· vij· in· dicet· et· xxv· di· c· ul· et· xxvi· di· vna tn̄· et cōtra testes excipe p̄t ut in· ⁋· debet· et omia dicta in deposicōnes testiū sūt publicāda ut ille possit se defendere· j· e· olim· et· j· e· c· ⁋· debet· et si testes dicāt sup hijs de quib⁹ infamia nō p̄cessit nō valēt· s· e· inquisicōnis· ⁋· i· crimie vero sic ꝓbato si p̄latus est debet remoueri ab administracōe scd̄m q villicus a villicacōe remouetur· ut· j· dicitur· Alij vero puniuntur scd̄m arbitriū iudicis s̄m psone meritū et qualitatē excessus nisi tale crimē ꝓbatū fuerit qđ post penitētiam pactā impediat ordinis execucōnē ut homicidiū ⁊ simonia tūc ꝓcedēdū est ac si in modū accusacōnis directe ꝓbatū fuiss̄ crimē· ut· s· e· inquisicōis· i· s̄n· et ibi dicitur· Qualiter puniūtur de homicidio· habes· s· de tē· po· ordi· c· ul· de pena regulariū ꝓpter simoniā omissam ab eis dic ut· j· de simo· dilectus· ij· et· c· qm̄ simoniaca· ubi dicitur qualiter cōtra eos ꝓcedatur si vero crimē ꝓbatū nō fuerit et mala fama ꝓdurat purgacōnē indicat iudex infamato scd̄m q̄litatē psone ⁊ quātitatē infamie in qua si defecerit puniat̄· j· de simo· tel̄s· et· c· insinuatū· et· j· de pur· ca· cum· p· Si vero infamatus ꝯtumax fuerit ⁊ nō cōparet iudex nichilominus cōtra eū testes recipiat lite nō cōtestata ⁊ eū puniat ut· s· ut lit· nō ꝯtest· qm̄· ⁋ sūt et alij· et· j· e· c· ⁋· debet· q̄les testes recipi debeāt ꝑdictū est· s· e· cū oporteat· Quales debeāt esse q̄ recipiūtur in simonia cōtra reg'lares· et· j· d simo· p tuas· si vero procedat iudex ad peticōnē alicuius ꝓcuratis inquisicōnē siue sit ordiarius siue delegatus· ad locū accedat si p̄t et vocet illū contra quē ꝓcedē debet ⁊ tūc recipiat testes quos ille ꝓducet qui impetrauit inquisicōnē· tn̄ si ille negaret infamiā p̄cessisse cognoscet primo iudex utrum sit infamatus ⁊ postea procedet sup hijs q̄ denūciata sūt alias nō ꝓcedet nisi primo constet q infamatus sit· s· e· cū oporteat· et· c· qualiter et si actor ꝓbet illū infamatum esse reus p̄t ꝓbare q sit bone fame· ar· j· de pur· ca· cū i iuuētute cum potius sit priuilegiū bone fame q̄ infamie· ar· s· e· licet· in fi· si vero crimē ꝓbetur puniatur ut· s· dictū est· si aūt nō ꝓbet puniri debet qui impetrauit inquisicōnē ut· j· t· ꝓx· c· ij· et ita idē est quātū ad penā qñ ꝓceditur ad peticōnē alicuius ꝓsequētis inquisicōnē sicut qñ ꝓceditur per officiū iudicis ad famā vel clamorē· et cū ꝓceditur ad denūciacōnē alicuius ꝓsequētis inquisicōnē nō credo necessariam admonicōnē q nō agitur ad penitentiā· i quo casu necessaria est admonicō scd̄m formā euāgelij· sed in p̄dictis duobus casibus agitur ad penā ut p̄dictū ē· et aliter formatur petitio denūciacōnis cū agitur ad penā et aliter cū denūciatur ad penitētiam quia tūc agitur ad penitētiam p agendā nō ad penā imponēdā officij vel beneficij· et sic intelligitur finis illius glo· j· que incipit sic· j· de simo· licet heli· de hoc notatur i glo· p̄dic· itē nūquid reus· ⁊ c· ꝓut sequitur in glo· b· Itē nūquid reus possit petere a iudice ut reingrerēt cōtra illū qui impetrauit inquisicōnē sicut contingit in alijs iudicijs ubi admittitur recōuēcō· s· de mutuis pet· p totū· dicas q nō quia inquisicō iudicis officio expeditur nō iure actōis sicut nec redenūciatio aut reaccusacō quia tūc ꝑsumitur q ex odio s̄ fiat ut· s· e· c·

e-iij-q. v. c-ij-c-ti nō relacōne crimis-ſi innocētia reus purgatur. ff. de pu-ni-is qui-ité teſtes opelli poſt ad, pbandū inquiſitōnes a-de teſti-o-g-ſuper hijs-ſiet m iudicijs ordinarijs opelli nō obſtante in crimjnibꝰ ſi qua pnēgaliter vel inedebite obiecantur ut-c-e. dilectoꝝ-ubi de hoc-ſtē et illud pt facere plenus cū inſama otra alios quē ad ipm puenit ut preſg-at terminū vocibus accuſare ut ſi aliꝗs apparuerit accuſator audiat illū et, pcedat leg-time m acculatōne-s. c. pr. e-xv. q. v. c-ti-ſ de pur-ca. et nanq; ſi autē nō apparuerit nūc pt inquiren dū ut-s. dicitur vel mdicere purgatōnē m qua ſi ſufficerit pnunatur ut-s. c. pros-fed melius eſt q; inquirit q; piculoſiꝰ eſt accuſare q; de facili nullus accuſare. Nam ſi aliquis alterius dioēſe vel de alia prohibia hoc tacito impetret inquiſitōnē vel denūciāe nūqd teb-et audiri ci ipius nō interfit-ſi iuniturq; nō caritatiue denūciet vel impetret inquiſitōnem. vnde credo illum repellendum ar-s. de teſti-ex parte-a inverbo-tacito q; unles fuerit t-ē-b.

a Diſtinimus-m pte deſia ab illa dcere-s. c-ſi iuter-cuius verba bic-ſup nitur uſq; ad. c-tu bet-b. b Racōnem-ſed ſtiter di rōs reddē plat-ē admiſtratōis ſue platus ē nnn teb-et redde rōnem ſue admiſtratōis tāq; tutor-t-de iudi-i-q. cō patur tutor-ti, putator eſt non bñs-s. de vnāc-c. dri-ſt ici q; ſtaretur ſuo iuramēto ſi aliter nō pt reddere racōnē-ar-c. de vnāc-l. pnū-e-c. vi vi-ſi q-ti-c-q. i-i-ſimi-. vi-glorioſius vero-et-s. de bñs q; vi. menſue cā-ſi-cui-ſ-

c Et famā-ar. famam mebi-p ſe. p.bare-xxxv. q. vi-ſi duo-s. de eo qui ogno-ſtang. vxo-ſue-ſit p eo-ar. otra-s. de pſiip. illud-e-s. de clang-e. affi-ſi cui-ſ-

d Amalnoſis-xi. / pe. q-iij. m cūctis-ſi hoc coſtarer q; a talibꝰ eſſ ottā. alias difficile ē, pbas re famā oram eſſe a talibꝰ-cū Fama ex mcrto auctore, pcedat de cōſe. di-iiij-ſancti ef. vñ fatiſ

poneſt dici q; mdicēda eſt purgacō vīcūq; pcedat in famia ſalte; apter ſcādalū-ar-ſ. de pur-ca. accedē. ff. e Columo-xvi. q-ij. gloria epi-e-ij. q. vij. accuſacō-i. f Inſcriptio-ſic-s. e-ſup hijs. e-ſ. de ſimo-licet bei-. collig-tur manifeſte q; octo uiris ſeruādus eſt g Nec-ff-ſ. de im inquiſitōne facēda-s. c. ad pticōſi-ſed hoc verū ē circa ſeclares. circa regſares nō ē ſ; ut q; eē ſuādū-ut dicī ſi. h Forma-ſic-ſ. de ſimo-licet-forma iſta tm plex eſt ci, pcedit accuſatio denūciando-i. inquirendo ut ñ agatur in modū accuſacōis et probetur crim-ſ deponatur qua bic eſt effectus a cauſa cōme ut-s. dicit in vbo ut ex crimi mali ſi acuſacō q; ad cōmunēm cāpitis id eſt de grad acōnē mēdātur cū agitur p inquiſitōnē alia pena impo nitur ut dictū eſt m illa notula magna ibi crimie vero, p bato. vñ videtur ſeq; h anc ſtam q; ſi p inquiſitōnē, pbetur ſimonia vel homicidū q; nō deponatur qua ad hoc nō eſt actum. s. de ordi. cog. ci bilectus. ar. otra. s. e-inquiſitō. nſi. s. hn. ubi de hoc. e. s. de te. et. ueritatis. dic ut ibi. cū vero, pcedit p denūciatōnē mſi in pdictis duobꝰ caſibꝰ ad pentētiam agitur pagen dā nūc in pdictis duobꝰ caſibꝰ etiam puniur ſicut ci agitur p acuſacōnē vel inquiſitōnem ut pdicto. c. veritatis. Sed ci agitur p denūciatōnem nūc in pdictis caſibꝰ nō eſt neceſſaria admonicō. s. e. ci bilecti. q. in aliis vero caſibus ci agitur p inquiſitōnē vel acuſacōnē puniur ad arbitriū iudicis. ar. s. e. inquiſitōis. i. hn. m ſi. c. ſ. e. ci. l. et ar. ſ. t. p. x. c. ſuln. denūciatō vero regulariter fit ad pentēnā pagendā et eius effectus

credimus uſq; nequaq; fuādū que cū cauſa requirit facilius et libꝰius a ſua poſſimꝰ admiſtratōmꝰ amoueri. ¶ Et in

Sſtat olim aſſi eodē. patribꝰ noſtatus inſtitutū metropolitanꝰ ſingulis annis cū ſuis ſuffraganeis, pun ctalia nō omittāt cōcilia celebrare in quibus de corrigendis excellib⁹ et morbus reſtō mandis preſertim clero diligenter habeant cū dī metropolite tractatū canonicas regulaꝝ maxime que ſtature ſunt i hoc generali concilio relegentes ut eas facīāt obſuari debitaq; pēnā tā ſgreſſonibus inflig. do. Ve aut id valeat eſſi cautiꝰ adimpleri ſingulas diocēſes ſtatuāt ꝑſonas p dones ꝓuidas videlicet et honeſtas que p totum annū ſimpliciter et de plano abſq; vlla iuriſdictione ſollicite mueſtigrent que correctōe vel reformatōne ſunt digna et ea fideliter ꝓferāt ad metropolitanum et ſuffraganeos et alios in concilio ſubſequēn ut ſuper hijs et alijs, put vultari ꝙ honeſtati o gruerit ꝓuida deliberatōne ꝓcedant et que ſtatuermt facīāt obſeruari. pubſi cabꝰ ea ſi ꝓ alibꝰ fmodis annuatim per ſingulas dioceſes celebrandis. Quiquis autē hoc ſalutare ſtatutū neglexerit adimplere a ſui executōne officij ſuſpendatur. Reg. ix.

ut iudicem nos. iij. q. vi. leges. ité videtur q; debeāt eſſe inuati. xxxv. q. vi. epo. i fmodo. ſi ſufficit. q; ſint honeſte plone ꝗbus merito fit credēdū ſup hijs que referūt in cōcilio, pdicali. Ité quare primo denūciatur hoc metropolitano q; epo ei⁹ primo debēt examinari epo ab archidiacono. xx. di. placitos. demū ſi epus ſit negligēs archiepo. ſe. q. iij. ci ſimus. et. c. o quoſtus. et p hoc eccleſiaſticus ordo cōfundit. ſi ſua iuriſdictio epo nō ſeruatur. xi. q. i. quem. ſi. ſi. dicaꝰ q; iſti magiſtratores ſolas famā referūt metropolitano ſcīm qđ mteligūt in quirūt ſine aliqua iuriſdictō ne ut per alios ad denūcia cōnē ꝓ oz poſſit viſitare. q. xxiij. q. ex hoc apparet epos negligēs eſſi epa velet corrigere illos excēſſus nō ꝓderet ſua iuriſdictō em mſi ſic denūciāt negligēs apparet ix. q. iij. ci ſimus. q. ii. et epiſco. q; h referūtur metropolitano apparet q; multa ſūt apt epos q; egēt correctōne. xvij. di. quem. vnde videtur eſſe diminuta iuriſdictiō in metropolitano niſi in hoc q; olim poterāt deſcendere inquirere an epi eſſent negligētes nō ut ſtatī inquirerēt de crimjnibꝰ mſi poſtꝰ

cõstaret de neg'igẽtia. sic pt intelligi. s. de cel'i. sopite. et. c. romana. et. s. de pscrip. cũ ex officij. hodie vero nõ pñt nisi primo eis p aliõs referatur scdm q hic innuitur alias supfluã ⁊ onerosa fuisset ista cõstõ. et istis inquisitoribꝰ minus creditur q alijs officialibꝰ quia alijs creditur quousqꝫ ↄtrariũ ꝓbetur. iiij. q. iiij. ¶. aliqñ. ff. de offi. pfec. ur. l. i. ¶. quies. s. de ap. cũ pati. ar. ff. de re. eoꝝ q sb tut. vel cur. l. magis. ¶. illud. ff. de custo. et exhi. reo. l. diuus. hoc ideo q isti fa-mã solã referũt nec sunt iurati. sꝫ illi iurati sũt ⁊ famã nõ referũt sed ipsũ factũ et isti inquisitores nõ debẽt omittẽ officiũ suũ q̃uis plati inquirant et corrigent et reformẽt ut referat metropolitano an oporteat ipm supplere negligẽtiã epoꝝ alias nesciret et ita non impediretur eoꝝ inqsitio ꝓpter fcm̃ epoꝝ.

a ¶ Olim relaxatis. ut si oportuerit possint ferre testimoniũ in negocio inquisicõnis cũ p eos melius q p alios possit inquiri veritas. s. de testi. veniẽs. dum tñ ex alia causa repelli nõ pñt. ⁊. de simo. per tuas. et. s. de re iudi. cum. i. et a.

b ¶ Negociũ. nota q lite pendẽte nõ ẽt aliquid innouãdũ. s. ut lit. pen. a memoria. et p totũ. et. s. de iur. patro. ex litis. ar. xvi. q. iiij. volumus. itẽ est ar. q cã cepta inter platũ et subditũ suspẽsa est iurisdictio plati ac si esset appellatũ ab eo. s. e. cũ dilecti. ij. et totũ indiciũ suũ ad maiorẽ delatũ est iudicẽ. vñ facit minitã iudici sub quo eorũ cõmune negociũ pẽdet ar. q. i. votũ. et indextotũ debet reuocare si ad faciat in eis ut hic videtur cũ ex odio videatur ꝓcedere negocio cepto ar. ↄtra. viij. q. iiij. nonne. ubi dicit q usqꝫ ad finẽ cause nõ pñt recedere a sua iurisdcõne ut ibi dicit. ar. xv. q. ul. c. ul. in fi. et obediẽtiam exhibẽ ut dicitur ⁊ si nõ faciãt p iudicẽ ↄpellãtur ut ⁊. dicitur. v. puiso. ⁊ c. ipe autẽ ↄpellẽ eos nõ debet si iudices in hoc essent negligẽtes ipemet platus possꝫ excõicaẽ si nõ obedirẽt vel alias excederẽt ar. s. de offi. ordi. significauit. et. s. de of. del'. prudẽtiã. ¶. sexta. i fi. alias soluẽtur obediẽtia qd esse nõ dꝫ ex eo qd dicit. ⁊. cõtra iusticiã spoliauit vidẽ a ↄtrario q si iusta causa subsit q eos punire possit qd credo. honestũ tamẽ esset si p iudices hoc fieret ⁊ qd dicit relaxatis ⁊ c. pmisit causaꝫ ne reformacõ monasterij retardetur ut possint ferre testiomũ. s. d testi. veniens ↄtẽtes. ar. q idẽ iuris ẽ i accessorio qd i pñcipali. ut. s. d of.

c ¶ Adhe- del'. prudẽtiã. v. fi. ubi de hoc. et sublato pñcipali ⁊ accessoriũ et q adherent religiosis religiosa sũt. ff. de rei ven. q religios

d ¶ Judicioꝝ. sic. s. de sta. mo. ea que. et ita ordo iudiciarius nõ videtur usquequaqꝫ seruãdus circa regulares. ut. s. e. qualiter. ij. in fi. q de facili remouẽtur ab admistracõnibus ut ibi. et. ⁊. de simo. p tuas. ⁊. quasi sũmaria ↄgnicõ vidẽ sufficere ex eo q dicit de plano. sꝫ in alijs nõ de plano sꝫ magis iudice sedẽte ꝓ tribunali. ij. q. iij. ¶. p-uaricator. v. abolicõ. et. iij. q. iij. ¶. spaciũ. v. a iudice. et manifestissimis ꝓbacõnibꝰ. v. q. vi. epiphamũ. et. ij. q. ul. sciant. et. C. de ꝓbac. l. ulti. et ordo iuris seruãdus est. s. e. qualiter. ij. ¶. debet.

archiepo et priori scẽ marie ro-

O Lim. J. w. p. ordi thomis cister. ⁊ J. R. e igitur reformatio monasterij valeat retardari. M. q. relaxatis excõicacõnũ seu suspẽsionũ sentẽtijs si quas idem abbas protulerit vel per quoscunqꝫ iudices ꝓmulgari fecit post mecẽptũ negociũ in eos et adherẽtes eisdeꝫ ac eis restitutis q̃s idẽ abbas negocio pendente ↄtra iusticiã spoliauit in negocio de plano et absqꝫ iudicioꝝ strepitu ꝓcedẽtes cũ talibꝰ maxime in hoc casu nõ doceat dei fuos inuolui inquiratis q circa psonas et obseruantias regulares videritis inquirenda corrigẽtes et reformantes tã in capite q in mẽbris q correctõnis et reformacõnis officio noueritis indigẽ. iuramẽtis si qua de tacẽda veritate abbas extorserit relaxatis ꝓuiso ut negocio ipo pendẽte pfati monachi eidẽ abbati obediãt et intẽdãt ita tñ q p h ꝓsecutio negocij nõ valeat impediri. si vero testes ↄtra eundẽ abbatẽ ꝓducti fuerint deoꝝ ipsoꝝ ei copiã faciatis. Predictis aũt monachis expensas factas ꝓpter hoc et tribꝰ vel quatuor istis vel alijs quos idoneos ad dictũ negociũ ꝓsequẽdũ duxeritis assumẽdos faciatis de bonis eiusdẽ monasterij faciendas expensas ad ꝓsecucõnẽ ipiꝰ negotij necessarijs cõputatis. si qua propter h recepẽt de bonis monasterij cũ ꝓpriũ nõ habeãt ministrari. ↄtradictoẽs ⁊ c. I. de epo cisterẽ. de

P alẽ. et de salẽ. abbatibꝰ. Relatoꝝ excessus ⁊ J. sane dilecti filij. c. et quatuor canoici frigsigen. denũciãdo monstrarũt q frigsigen. eps bona sui epatus que ut dicunt fuit minus canonice assecutus adeo grauiter dilapidat ⁊ cõsumit qd nisi celeriter adhibeatur remediũ epatus idẽ p eũ ad irreparabile dissolucõis obprobriũ deducetur nec solummodo rerũ verũ etiaꝫ fame sue ꝓdigus et salutis vitã ducit enormiter dissolutaꝫ. ⁊. J. Dis. v. M. q. psonaliter accedẽtes ad locũ inquiratis sollicite veritatẽ ⁊ eã fideliter ↄscribentes sub sigillis vrĩs nobis trãsmitatis inclusam. eidẽ epo terminũ assignãtes quo nr̃o se ↄspectui repsentet. pro meritis recepturus. potestate venden di dandi infeudãdi seu quõlibet alienãdi bona ipius eccie interim eidẽ penitus interdicta.

De calumniatoribus.

Gregorius autem subdi.

C Um fortius punienda sint crimina q in sontibꝰ maxie sacratis hoĩbꝰ inferãtur. q sitis culpabiles q in cã Jo. diac. resedistis attẽdite ut hilariũ criminatorẽ ipius nulla ex diffinicõne vrã pena onemẽs castigaẽt ⁊ J. Quia

e ¶ Veritate. hoc ipo q h fecerat suspectus erat abbas. et talia iurameta nõ tenent. s. de testi. cõstitutis. ⁊. et merito talia iuramẽta relaxanda sũt ut veritas reuelẽtur. fi. s. de testi. cog. c. ul. et sine peccato seruari nõ possunt quia cõa e veritatẽ mortale ẽ pcm̃. xi. q. iij. quisquis. et. ⁊. de crimi. fal. c. i. expedit eni pcca nocẽtiũ nota esse. ff. de iniur. eũ qui. ¶. i. aliter. ¶. debꝫ. et est hoc notabile ↄtra quosdam

f ¶ Faciatis. s. e. q qui nõ faciũt copiã dcõꝝ et supprimũt testiũ nõia a quibꝰ iuste possꝫ appellari. licet dicatur q nõ usquequaqꝫ suari debet ordo iuris tñ i hoc bñ suari debet.

g ¶ De bonis. s. e. ex pte.

P ubi de hoc. Relatoꝝ. remediũ. h. quia nisi iusticia conatus cupiditatis reprime-ret ius litigatoꝝ extingueretur. s. m pñ in cõstitucõne gregorij.

i ¶ Prodigus. fi. in pdca constitucõne.

k ¶ Personaliter. in casu isto inquisitores nõ possent alijs cõmittẽ vices suas. de hoc habes. s. de of. del'. c. ulti. ⁊. ij.

l ¶ Recepturꝰ. ut pena docente agnoscat qualiter ipe excesserat in ppmissis. s. xxvij. q. i. si homo est. et. c. si custos. et. s. de offi. leg. nisi specialis. ut sapiens sit in pena qui stultus fuit in culpa. xxviij. di. qui ea. et quos dei timor a malo non reuocat. ⁊ c. s. de elec. cũ in cũctis. et. s. de vi. ⁊ ho. de clericoꝝ mores et necẽ ut ferro abscindatur ⁊ c. lxxxij. di. plurimos. h.

m ¶ Vendendi. nota q aliquis denunciẽtur siue accuse- ur ut suspectꝰ de dilapidatione nõ debet stati remoueri. ⁊. de simo. licet. sꝫ interdici debet ei de omne genus alienãdi ut hic patet. et. s. de ↄf del'. venerabilis. ubi de ↄ immo sibi dabitur interim coadiutor sine cuius cõsilio nichil faciet sibi.

n ¶ Pectꝰ et ibi. s. h.

C Um fortius. insontibus. xxiij. q. v. si nõ licet. et xvij. q. iiij. sicut q.

o ¶ Sacratis. ar. q ex psona aggrauatur iniuria insti. de iniur. ¶. atrox. ff. de iniur. l. pretor. et. ⁊. de sen. ex. cũ illoꝝ. et q i ꝓposito suo manus iniulerit capite puntur et augẽ crimẽ dignitate prepositi. ff. de re mili. oĩne delictũ. ¶. i. et ius publicũ offenditur. i. di. ius publicũ. vnde qui ledũt sacerdotes tanquã pro publico crimine puniuntur. ij. q. i. in primis. circa. fi.

p ¶ Culpabiles. ergo iudex qui nõ punit deficientẽ in accusacõne peccat ⁊ culpã contrahit cũ puniri debeat pena talionis. ij. q. iij. c. i. et. ij. et. iij. hec decre. ↄpetẽtius poneretur in pcedẽti titulo sicut erat in antiqua cõpilacõne.

q ¶ Resedistis ut iudices.

r ¶ Primari. sed videtur hoc cõtra ius factũ esse. ex quo enim statim non fuit de calũnia ↄdemnatus nõ debet postea cõdemnari nisi cõtra eũ iterũ inscribatur. C. de calũ. l. i. pt dici q speciale est et factum pñcipis ad cõsequẽtiam trahi nõ debet. insti. de iur. na. ¶. plane. vl forte iudices cõdẽnarũt eũ sed penaꝫ non imposuerũt. vl verius videtur q causa exẽpli hoc factũ sit ne alij inde sumãt exemplũ et pterea negligẽtia iudicũ nõ debet ei ꝓdesse ut remaneat calũnia impunita. vel dic q hoc fuit dimissũ ꝓpter culpã iudicis licet cõtrã eo petitũ fuisset et ideo p supioreꝫ imponitur. ar. C. qñ. puo. non e

n cel. deinde. ar. ep. ij. q. vi. apellacõe. q. fue recepta fuit & fue nõ mobil obẽt appellãti. vel dic q̃ ꝑ a fcat ꝑ ex pleiudicie pẽdẽ. ad Serberibus. in supplemẽtum pene. q. vii. una ta. b ſin exilium. quam pẽnam eccla imp omit. l. bi. accedens. ar. xxiij. di. in fmoꝺ. ex. xvij. q. iij. arteſẽdum. b. ¶ Nacõnem alteius papa

Sin dilecto. militaſſ. eum ad tenis comittit inquiſcõne nõ ꝑ cede in dex mis pẽnũcians, ꝑ ber legitimã admoniconẽ ꝑceſſiſſet. ſ. t. px licet hely. d Calumandi. ſic pat q̃ ſi tenuit. ꝛa non, ꝑbat q̃ ſõ mẽdit calumpa. ſtitus mitur ſuit in accuſatore. n. q. iij. qui nõ. ꝑbauerit. c. de aduo. diner. iudi. l. o. Si qualiter, ꝑbabit q̃ nõ calumnioſe denũciauit vidz q̃ ꝑ iuramentũ ſuũ, ꝑbari poſſit ne hic collis gitur. ar. 8. de teſti. ꝓnitur. m. e. 8. de excep. paſto ralis. Et impꝛoprie ſi ſta calũma quia calumniatore pumitur ſimilitudie ſup plicij. ſ. q. viij. quiſquis. e. equi. ermi. e. 8. ꝑ. px ſup bꝛis. e. c. qualiter. ij. pena ergo illius ꝺ tenũciat ſi non, ꝑbat erit ſuſ pẽſio officij. vbi ſcij. ut bic patet. nunc ſe ꝑpe gauſit. tbmõi purgacõ ꝑbabitur ad arbitriũ in dicis exquo bicit ꝺ determinatur. 8. de offi. de cauſis. & ꝑterea cum ꝑtir gacõnes hodie arbitraꝛie ſiũt. 8. e. px. inquiſitiõis. omis. in fi.

e Pena. hec etiã eſt ea quatꝛe purmuntur ut alij nõ ſumãt in de exemplũ infamandi ꝓlatos ſuos et ita penã vmus ꝑ me. alterius. q. vi. qua. ꝑ. ſ. ſe. ꝑ. x. ſimis. ſ. ca. talũ. C famoſi. 8. de offi. or. irrẽgabili. 8.

In ordinãdo. impoſſe. ſi quã fuit ex illo cano. n. q. ij. ſicut epm. g Minifter. id eſt ar. chidiaconus qui examinat. pmodicos. 8. de or. archiꝺ. ad ſ. circa fi. h Vendere. vbi vendere nõ cõtine gratuitũ cõtractũ qua etiã vendi tio nõ ꝓcedit. ſine ꝓcio. ff. de cõtrahẽ. emp. l. nj. ſ. ſine ꝓcio. e. t. c. ti. empti fides. mſti. e. ti. ſ. pcio. ꝺi quare notarius nõ ꝓrvendẽ ep as ſuus vel cartã cũ de ſuo nemo biſticũ facẽ op ellatur. 8. q. ij. ꝑ aric. dicũt quidã q̃ hoc obtinet ubi notarius ꝓpꝛie ſalariũ de publico. laudicit. q. etas. ſi medij ꝓcipiat de publico medij ꝓ recꝛe. ꝑ tali ſcꝛiptura qua ſimonjam cõmittit. et ſpecialr i odiũ ſimonie ne fraus poſſet. putari. ex pacto eni medij accipe bit de. 8. ſi ſtatua ꝓponte aliquid offeratur etiã ſine omi intẽcõe ab imcõad hoc accelit nõ credo q̃ peccaret notanꝺ laicus. ar. ſ. e. ſi fit romana. et exꝑſſu. i. q. ij. ſicut epm. ij. ſi quis obiecent. nec i fraudez aliquid fiat nõ i ſ Paſtoꝛalis. q. obſtare aliqua eccleſiaꝛum. 8. q. i. remẽdari. e. ſ. e. iacobus. vincenꝺ. ꝺubliciter eni peccat ꝺando peccãmanꝺe

Si aluꝰ expulſus quia locum vinentis occupat. ar. ſ. e. nemo. e. vn. q. i. ei. et. 8. de ocel. preb. c. i. ꝺ. ꝺixit ſi eni male locũs ſoni. vm. i. ꝺ ẽ inꝺo ſedens iuſſimo cũ. ꝑ ſũ t. e. q. vn. ſ. eccem. ¶ Poſſet igitur. ar. hic a minori. quaſi ꝺicere ſi iudeus qu ma tus eſt admittenꝺus ad teſtimoniũ contra ꝺim multoforcius catho licus admittitur ut veritatẽ aſſerat ꝛa ſimoniacã prauit. ater. ſ. ar. 8. de el. c. cũ in cãctis. in prim. 8.

ergo ꝛatẽ nequicãẽ malus ſine digna non ꝺebet ulcõne trans fire iuꝛemus cũcẽ. h. ꝑus ſꝺiaconanus quo ꝺicit gn̄ ſ un gitur ꝑuari officio. vertvelo pblice caſtigatꝰ in exiliũ ꝺe portari. ¶ Innocẽ. in. ſamoren. ſegobien. et abuſen. epis.

Dm ꝺilectus. ſ. lucꝛa magiſter ſcolaꝛuꝫ paleſtinũ ad ſe. ap. acceſſiſſe ꝺe ſuo epo exceſſibus varios nũciaſſ examiacões. omiſſm. exceſſuꝫ obiectoꝛ. n. ſ. Cũ autez. ꝓceſſu neg oci. examiaueim. ꝺiligẽter nec intelligẽ. potuerim. ꝑbatis ſufficiter aliqꝺ ꝺe ꝑdeis cũcẽ epm absoluẽꝺum ꝺecernimus ab obiectis. Vos bis. ¶. q. memoꝛatum mgꝛm ſcolaꝛu ꝺonec purgauerit canomee ſuã innocẽtiã ſcꝛ q̃ nõ calũmãꝺi animo ad hmõi cꝛimina ꝓponꝺa. ꝓceſſit ab offi cio et biſticio ſuſpẽꝺatus ut ce tera ſibi pena ꝓterrin ac imfamãſiuoꝛ. facile nõ ꝓſileãt prelatoꝛum.

De ſimoma et ne aliquid pro ſpiritalibꝰ exigatur vel ꝓmitta.

Regꝛ. ſpiritalis mõꝺo ꝑſidens.

Sꝑ ordinãdo. et. ſ. ſicnõ ꝺebꝫ epſmanũ quã impoit ita nec miſter vel notarius ſ ordinãꝺe eius voce vel calamiũ vẽꝺẽ. ꝓ oeclia cõe igit vel uſu pallij ſeu carnꝰ atq; paſtoꝛellis cũ q̃ ordinatur ommno aliq̃ꝺ baẽ ꝓbitem.

n Catholicus. ar. q. quilibet catholicus admittitur ad teſtimoniũ cõtra ſimoniacũ nulla diſtinctõne facta. ar. ſ. e. etãta. ꝺic ut. 8. de accuſa. cũ ꝓ. ergo a notario ſenſit beneficus vel q̃ qui. vi. q. iij. admittitur q̃ꝺ eſt verum. ſi. hoc ſe. di. ſi quis papa. ex eo q̃ ꝺicit. exꝑꝛtꝰ

Excoꝛtatio. ſ. dus eſt ar. q. re ſpec. i crimnalibus nõ cõpellitur. 8. de teſti. cogẽꝺi ꝺe eoꝺem ubi ꝺe hoc.

Ecclaſtꝰ. ſo lẽma. capitulo. ſ. ſequẽs mellige ze eo q̃ erat publice infamat. alias nõ ꝺeberet ſuſpẽꝺi. ꝓ. q. v. ꝑbiber. e. ſi mala. ſed nõne erãt iſti ſuſpẽꝺi. ꝓ ſo iure quare ſuſpẽꝺunt. ſ. e. tanta. e. xxx. ꝺi. ſ. veꝛũ. e. i. q. i. quibuſꝺam. e. ꝛeperiuntur. ni. ꝺetur de facto ſuſpẽꝺimur cũ ijs o iure ſint ſuſpẽſi. Simoniacus eni im oꝛ ꝺine q̃ ab ecclia ꝙſit occultus q̃ ab ipo iure ſuſpenſus nec ꝑmiſſam cantare. ſ. e. tãta. qm ipm caractes ꝛebabet vitioſũ in quo caſu loquimur. ſi duo eꝛvnde ex illoꝛum ei ſtup ſi infamati meꝛito ipo facto ꝺebuerint ſuſpẽꝺi. Si vero occultũ eſſꝫ licet ſit ſuſpenſus ea ꝛatõe ſe ſcuſat. q. ꝺebet in pcessu mortalis oſtitutus. 8. de coha. ꝺe. et mu. e. ul. i. q. i. facꝛ. eſt nõ tq̃ ad alios ꝺ ſuſpenſus. ar. ſ. e. matheuſ. ſ. e. e. ꝛe tue. ꝺ.

Gotiens. peruient. ꝑ Famã ſeꝛ. i. ꝺeo. ꝺe hoc volunt ꝛeiudicare. q. plaꝛa. ẽ inquiꝛere. de. excel. ſus. 8. ꝺebitoꝛ. 8. de. o. c. i. ſ. 8. colluſi. cꝛimia. xi. q. iij. ꝑ apue. alioq̃ eis imputatur. xiij. di. e. ſob enis. 8.

Iolut. vincit. q. ꝛeſpectu eius. cetera cꝛimina. ꝓ. mchilo ꝛeputatur. i. q. ul. c. ulti. ar. ſ. e. ꝓ. ar. octo. xxxij. q. vij. quid in omnibꝰ. ſ. di. ſi ſoluitur. q̃ ꝺicit ibi gratus id ẽ omnibus. e. 8. de accuſa. inquiſitiõis. ubi ea quipantur homicidium et ſimonia q̃ ꝺ gen. horribilius eſt ſu homicidiũ. cũ quo nũq̃ ꝺiſpenſatur. i. ꝺi. mino.

Dilationes. i. q. i. quiſquis. 8. c. ꝛeperiuntur. xxij. q. iij. ſi. ea. xxxv. q. ij. c. loci.

Perſonã. ſ. ꝺ ire ad nuptias ꝺebeat ut. 8. ꝺixi ꝺe clauerie. xxiij. q. iij. ſi. e. ex

accu. ci. 8. c. ũ. ꝑ. e. t. cũ oporteat. Anta. 8. ad accuſacõ. ſi accuſat. ſ. fuit infamat. ꝺ ſi ꝺein ce. teſt. 8. de accu. cũ. ꝑ. e. t. ci. ecleſia. ſ. ſentẽtia canonis. vel iudicis. Peccatoꝛ. nõ ꝑſius ab ec. tolꝛatus et penitenſ. e. ſic nõ. ſ. obiectõ. te excõicatus et ſuſpenſus. ut notaꝛi. ſoꝛmat. i. xxxvi. ꝺi. nullus. nec ſe ſuſpenſus quo ad ſe. n. ſ quilꝺ et. ſ. ſtatuus. i. in moꝛtali. ꝓꝺo ſuſpẽſus eſt quo ad ſe. 8. de cohabi. de et mu. e. ul. et. i. q. i. facer. dotes. ſacroſancta. et ſic omnes alij ꝓſe cãtare miſſas. ꝓter ſimoniacũ. vel q̃ ꝺicit omis. pcõ. q̃ potẽſt cantare miſſas. ꝓ ꝛeferꝛi. ad facilitatem etiam ꝺiſpenſandi. quaſi ꝺicẽt facilius ꝺiſpenſatur ꝺ omibꝰ alijs cꝛimibꝰ ſis ꝓter homicidiũ q̃ ꝺ ſimoniaco. vel hoc ꝺicitꝰ ꝺ. n. teſtaco. cꝛimiſ. vel ſic. ꝺato. q. ois. peccatoꝛ. poſſit celebꝛaꝛ. ſimoniacus ẽ nõ. q̃ poteſt ꝺiſcꝛeto. micio. q. ſimoniacus. mipſo ſui micio cõmiſſionis ſuſpenſus eſt. ut. i. q. i. ꝛeperiuntur. et mus. omis. occulte. et mipſa fui. ꝺicit. vicitatus. i. q. i. quibuſꝺam. et ſic exco. tpe quo ſimone. cꝛimiſ. cõmittit. ꝺamnatus eſt. vnde poſtea celebꝛare. vꝺ. etiã poſt pactã pẽnitẽtiã. mſi ꝺiſpenſetur cũ eo q̃ nõ cõtingit. in

alijs criminibus · et ita plana est lr̄a ista ꝯsiderato inicio cuiuscunqꝫ pc̄coris sic. ¶ ad l. iul. ma. quisquis · v̄ · donacōes quarum libet postremo alienacōnes ex omi tp̄e · ⁊c̄ · et ita simoniacus celebrare nō p̄t nisi cū eo dispēsetur. Quis possit dispēsare dictū ē · s · de renūci · c · post trāslacōnē · nec p̄t agere penitētiā nisi renūciet bn̄ficio ⁊ ex ecu cōmi · s · de accu · inquisicōis · postquā vero renūciauerit ⁊ penitētiā egerit poterit cū eo dispēsari si placuerit supiori · et sic licite poterit postea exercere officiū · ar · ff · de p̄car · certe · ¶ iulian⁹ · iā possidet ex noua ꝯcessione ar · ꝫ · e · ex insinuacōne · ut · ff · de eui · cti · si seruus · ¶ · i · in fi ·

a ¶ Meretrix · q̄ alias nō est admittēda ad accusacōnē vel ad testimoniū ꝓpter vilitatē eius ut · C · de adult · q̄ adulteriū · et · ff · de testi · l · iij · ¶ lege iulia · eadē rōne nec ad aliū legitimū actum.

Non satis · requirat · aliq̄ pacto · ꝫ · e · veniens · et · c · tua nos · tamē si sponte sine aliqua cōdicōne ⁊ pura intēcōne aliquid dare voluerit non ꝓhibetur · c · tua nos · sed si monasteriū est ita tenue q̄ nō possꝫ sufficere ar · est q̄ tūc possꝫ exigē hoc modo · frater scias q̄ nos nō possum⁹ tibi ꝓuidere si vis intrare portā tecū vn̄ viuē possis ut · i · q · ij · si quis ꝓpter hoc · in simonia enī ⁊ usura amor lucri ꝓhibetur · xiiij · q · iiij · si q̄s oblitus · vinc ·

c ¶ Prioratus · i · q · i · si quis episcopus · et · q · iij · saluator · et · s · ō sta · regula · c · ij ·

d ¶ Pro sepultura · quot modis dicatur sepultura dictū ē · s · de sepul · c · ul · ꝟ ·

e ¶ Diuturnitas · si · ꝫ · c · px · et · s · de ꝯsue · quāto · et · c · ul · ad idē · i · q · iij · c · ul · diuturnitas tp̄is pc̄c̄m non excusat · xxiiij · q · i · scisma · et · i · q · i · nullus ep̄us · grauamen · ff · de ac · et oblig · obligacōnū · ¶ · i · ar · ꝯtra ubicūqꝫ habꝫ locū p̄scp̄tio · xxxij · q · iiij · obiciūtur · so · de hoc dictuꝫ · est · s · de ꝯsue · c · ul · et · s · de tēpo · ordi · c · ij · ꝟ ·

Cum in ecc̄ie · introducendis · i · q · iij · si quis obiecerit ·

g ¶ Nubētiū · sic · ꝫ · e · suā · ꝓ bn̄dictōnibꝰ nubētiū aliquid accipi ꝓhibetur quia p eas gratia cōfertur licet pro matrimonio aliquid dare vel recipe nō est pc̄c̄m · i · q · i · quicquid · et · xxxij · q · ij · honorātur · q̄ licet sit sacramētuꝫ · p ip̄m tn̄ gratia nō cōfertur · ar · xxvij · q · i · nupciarum · xxxij · q · ij · cōnubia · vnde est ar · q̄ nō idē iur̄ est in accessorio quod in p̄ncipali. An ꝓ exequijs mortuorū licitū sit recipe dr̄ · ꝫ · e · suā · ala ·

h ¶ Cōsuetudine · videtur q̄ talis cōsuetudo nō sit reprobanda ut ꝓ recepcōne canonica vel introductōe psone in ecc̄iam aliquid recipiatur in aut · de san · epis · colla · ix · ¶ · ꝓ ꝯsuetudinibꝰ · dū tn̄ nō detur ex pacto aut exigatur · ꝫ sponte expost facto offeratur · et ē op · ar · i · q · ij · sicut ep̄m · et · xviij · di · de eulogijs · et · ꝫ · e · dilectus · sed hic requirebatur ex cōsuetudine q̄ ō est penitus reprobādū · ꝫ · e · iacobus ·

i ¶ Infelicē · s · de cōsue · c · ul · ubi de hoc · et male adinuēte cōsuetudines nullo tp̄e cōfirmātur · in aut · ut nulli indi · ¶ · i · colla · ix ·

k ¶ Giezi · qui primo in veteri testamēto simoniam inuenit vnde fuit lepra pcussus · i · q · i · q̄ studet · et · c · cito turpeꝫ · Simoniaci dicūtur a simone mago ·

meretrix. Alexāder tercius in concilio turonensi.

Non satis ⁊ · ꝫ · ꝓhibemus igitur ne ab hijs qui ad religionē trāsire volūt aliqua pecunia requiratur · nec p̄oratus vel capellanie quelibet monachorꝫ aut clericorꝫ annua distractōne vendātur nec ab eo cui regimē ip̄arꝫ cōmittitur ꝓ earꝫ ꝯmissione vlluꝫ p̄ciū exigatur · vn̄ quisquis cōtra hoc decretū attēptare p̄sūpseit tā ille qui dederit q̄ ille qui receperit vel ꝯsentit p̄tē se cū simone nō dubitet habiturū. Pro sepultura q̄ꝫ et crismatis ⁊ olei recepcōe nulla cuiusq̄ precij exactō attēptetur · ne sub obtētu cuiusq̄ ꝯsuetudinis reatū suū quis tueatur · q̄ diuturnitas tp̄is nō diminuit pc̄c̄a sed auget. Ex concilio lateran̄.

Cum in ecc̄ie corpe ⁊ · ꝫ · Horribile nimis ē q̄ in quibusdā ecc̄ijs locuꝫ venalitas ꝓhibetur hr̄e ita ut ꝓ ep̄is vel abbatibꝰ seu quibuscunqꝫ psonis ecc̄iasticis ponēdis in sedē siue introducēdis p̄sbris in ecc̄iaꝫ necnō et ꝓ sepulturis et exequijs mortuorū et benedictōnibꝰ nubētiū seu alijs sacramētis aliquid requiratur. putant aūt plures ex hoc licē q̄ legē mortis de longa inualuisse ꝯsuetudīe arbitrātur nō attēdētes q̄ tāto grauiora sūt crimina quāto diutius infelicē animā tenuerūt alligatā. Ne igitur hec de cetero fiant vel ꝓ psonis ecc̄iasticis deducēdis in sedē vel sacerdotibꝰ instituendis aut sepeliēdis mortuis seu bn̄dicēdis nubētibꝰ seu alijs sacramētis aliquid exigatur districtius ꝓhibemus. si quis aūt ꝯtra h̄ venire p̄sūpserit porcōnē cū giezi se nouerit habiturū. Idē vigilien̄ · ep̄o.

Cum sit romana ⁊ · ꝫ · ꝯ sul · ⁊ · t · t · r · q̄ nichil ꝓ ecc̄iarꝫ ꝯsecracōe potes vel debes p̄ter ꝓcuracōnem exigere. Idem toletano archiepiscopo.

De hoc aūt q̄ ep̄s oxon · archidiacō · bn̄ficiū et cuidam clerico an̄ electōnē suā p̄oratū dicitur promisisse ut utqꝫ consentiret eidē. Tue ꝓuidētie rn̄demus q̄ si manifestum est eūdem archiō · et clericū ob causam illā ꝓmissa recepisse aut exinde ꝯfessi fuerunt in iure vel legitime ꝯuicti ab altaris ministerio sūt ꝑpetuo deponendi. si vero id manifestū est nec cōuicti tn̄ vel ꝯfessi fuerit sed tm̄ publica laborant infamia eis canonica purgatio debet indici in qua si defecerint tāq̄ auctores tāti sūt sceleris puniēdi. regē aūt et p̄ncipes eius debes inducē ut si q̄ receperint a p̄fato ep̄o ut eius electōi p̄starent assensū ecc̄ie oxonen̄ · sine diminutione restituant cū ea sine graui sue salutis periculo retinere nō possunt. Idē eboracen̄ · archiepiscopo.

Cum sit · ꝓcuracōnē · hāc ꝓcuracōnē recipit ep̄us · ꝫ non ꝓ aliquo sacramēto q̄ hoc essꝫ simoniacū · ut · i · q · i · statuimus · ꝫ potius ꝓ labore · immo nec ꝓ labore · sed ista ꝓcuracō ꝑmissa ē a iure sicut ⁊ alie ꝓcuracōnes que fiūt racōe visitacōnis · vnde nullā simoniam ꝯmittit q̄ q̄ peccat nō peccat legis auctoritate · xxiij · q · iiij · q̄ peccat · et ista ꝓcuracō p̄stari debet scd̄m facultates ecclesie sicut et alie · s · de cen · sopite · et · c · cū nuper · immo si ecc̄ia ꝓcurare nō posset ep̄m ip̄e suis sūptibus cōsecrabit ecc̄iaꝫ · x · q · iij · cauendū · et · i · q · ij · placuit · ar · in aut · de man · pri · ¶ · sit tibi · ꝟ ·

De hoc · manifestū · id est notoriū · alias secus · xi · q · iij · eorꝫ qui accusantur · et · iij · q · v · q̄ susp̄ecti ·

n ¶ Recepisse · maxie · ar · s · ō ꝯfe · c · ij · et · ꝫ · e · nob ·

o ¶ In iure · alias ꝯfessio extra iudiciū non p̄iudicat de hoc no · s · de ꝯfes · c · ul · itē ar · hic q̄ nō mitius agitur cū ꝯfesso q̄ cū ꝯuicto · ij · q · i · nos · s · de ꝯfes · cū sup · et · ff · de cōfes · l · i · ar · contra · l · di · ꝯsbrm · xij · q · i · nō dicatis · et ar · l · di · si q̄s ꝑpostera · ij · q · i · i primis · in p̄n · so · cū spōte cōfesso mitius agitur ꝫ nō parcitur sponte cōfesso in iure timore ꝓbacōnū · nō enī est bn̄ficium q̄ ō fit ex necessitate · ff · ō ritu nup · l · pxie · ꝫ ea sūt in n̄ris officijs gratiora que cū impēdere nō teneamur causa tn̄ liberalitatis impendimus · xxviij · q · i · iā nunc · ergo q̄ inuitus confitetur nō remuneratur ·

p ¶ Deponendi · hec est pena simoniacorꝫ · sic · s · de ꝯfes · cū sup · cū agitur in modū accusacōis · immo ideꝫ videtur si agatur in modū inquisicōnis · s · de accu · inquisicōnis · i · sen ·

q ¶ Manifestū · nō tn̄ notoriū quia tunc secus ut patet · s · e · c · ubi ponitur maifestū ꝓ notorio · alia lr̄a habꝫ nō notorium ·

r ¶ Purgacō · ꝓpter infamiam · ꝫ · e · insinuatū · s · de accu · cum · p ·

s ¶ Pricipes · hic rex et p̄nceps ius habebāt in electōne tāquā patroni quorꝫ assensus debet requiri · s · de elec · sacrosancta · et ita videlicꝫ q̄ si nō p̄stitissent ꝯsensū nō confirmabitur electō et sic ius habebant · vn̄ nec ante nec post electionē licitū fuit redimē ꝯsensū illorꝫ · viij · q · iij · talia · et · i · q · iij · si quis p̄bēdas · et · q · i · eos · et · ꝫ · e · matheus.

t ¶ Restituāt · q̄ sine piculo eā retinere nō p̄nt ut hic patet et cū pena dupli debēt restituere illā · in aut · de san · epis · in scd̄a colūna · ¶ · si vero laicus · et · ¶ · si autē secularis · et · ꝫ · e · audiuim⁹ · et · s · de immu · ec · q̄ plerīqꝫ · ꝫ nota q̄ ecclesie restitui debet cui facta fuit iniuria · ar · xvij · q · iiij · si quis in atrio · et · xxvij · q · i · si quis rapuerit · et in aut · de san · epis · ¶ · si quis autem in scd̄a colūna · et ecc̄ia p̄t vendicare illā pecuniā · in aut · e · t · ¶ · si vero laicus · et · ¶ · sed neqꝫ xenodochiū · ar · cōtra · ꝫ · e · veniens · ubi restituitur ei qui dedit · ala · dixit q̄ in decre · veniens · restituta fuit ei qui dedit de misericordia · et ꝫ q̄ ō ꝫ dr̄ est ius ꝯmune · tu dicas aliter · illa · veniens · loquitur de monacho qui pecuniam dedit ꝓ sua recepcōe et illud est ius et hoc similiter · si ergo aliquis det pecuniā monasterio ut recipiatur simoniam cōmittit · ꝫ · e · cū simoniaca · ei ergo qui dedit debet restitui pecunia tā indigne a monachis accepta ut cū ea in

V

ↄtractus siue redēptio quo ad maneriū nullus fuit ipo iure ex alia causa q2 h factū fuit irrequisito caplo. fi. s. de. emp. et vē. cū dilecti. et. xij. q. ij. sine excepcōne. et hac eadē racōne nō tenuit redēpcō ec- clesie. et ita etiā si eccia fuiss accessoria ad maneriū idē ess.
a ¶ In possessionē. causa rei suādē si lis nō fuerit cōtestata. s. ut lit. nō ↄt. qm. ℭ. in alijs. et si lis ↄtest. ess et nō liqueret de causa adiudi- caretur eis possessio salua qōne ppetatis absentibꝰ. s. de do. et ↄtu- put. ubi de h. quā posses- sionē debēt eis defendere iudices ut dic in fi. cū re- maneant adhuc iudices de illa re usq3 ad diffiniti- uam sniam. s. de testi. ex pte a. ubi de hoc. b.
[E]A q̄. crismate. p cris- mate nūmos accipe nō ↄceditur ymo simonia- cū ē. ut. i. q. ij. c. ul. et. j. e. intātū. et. s. e. nō satis. et. c. cū in eccie. et. j. e. ad c ¶ Appellatis. l. nīam. similis variacō nois ha- betur. j. e. intātū. h bona denomiatio non excusat malū q2 qócunq3 nomen imponas simonia ē. sic in vsura. xiiij. q. iij. plerique et. c. esca. b.
d ¶ Cōsuetudinis. ↄsue- tudo ista quātūcūq3 longa nō excusat malum. ymo magis accusat. s. e. satis. et. c. cū in eccie. et. s. de cō- sue. c. ult. cū sit ↄtra ea q̄ in veteri testamēto. p hi- bita sūt z in sui natura ma- la. ut vendē sacra. i. q. i. q̄ studet. et. c. sic eunuchus. secus de illa ↄsuetudie q̄ inducta ē ↄtra ius posi- tiuū. s. de ↄsue. c. ult. ubi e ¶ Ordinis. scz l. de hoc. deposicōem. q2 pena si- moniacorū ē deposicō. ut. s. e. de hoc. et. c. insinuatū. et. s. de accus. inquisicōis. i. resp. b.
[E]X diligēti. obliga- tio. obligatio ista turpis fuit z illicita et ideo neq3 de iure neq3 de facto ligat. s. de pactis. c. ult. et ē illud munus ab ob- sequio indebite impēso. vn̄ simoniā inducit. i. q. i. sūt nōnulli. p spūalibꝰ homagiū exigi non d3. j. de re. iur. c. ulti.
g ¶ Salutis. iuramētum istud v̓git ad dispendiū salutis eterne. q2 pstitū est. p re spūali eccīastico bn̄ficō scz vn̄ nō pt suari. s. de ↄsue. c. fi. et. s. de iur. iur. si vero. et. s. q2 me. ca. cū dilecti. et. xxij. q. iiij. si aliquid. alanus.
b ¶ Nichilominus. al' cer- te pn̄iam agē non poss. s. de accusa. inquisicōis. q2 venia non datur nisi correcto. xxiiij. q. ij. legatur. xxiij. q. vij. queadmodū. h penitere nō pt nisi renūciet illō bn̄ficiū ut dixi in pdicta decre. inquisicōnis.
i ¶ Diuinis. i. canonicis. sic expoīt. iij. q. v. ¶ q2 suspecti. et. i. q. ij. q̄ pio. et. q. iij. si quis obiecerit. et. c. saluator. vel pprie q2 h ē ↄtra vetus z nouū testm̄. i. q. i. q̄ studet. ¶ mis. ℭ. de. epis. et cle. si quā q̄. et in aut. de sanc. epo. circa
k ¶ Huma- ¶ pn̄. ℭ. h neq3. et no. ergo q crim ē simonie grauissimum reputatur ex quo diuinis z canonicis et hūanis legibꝰ cōdēnatur. ar. i. q. ult. c. ul. b. ¶ ipo iure tn̄ absolutus erat. vn̄ expone absolui-
l ¶ Absoluimus. ¶ mus. i. absolutū ostēdimus. et potius factū re- spicit talis absolucō. t. ¶ istud q discretus penitētiarius ē querē-
m ¶ Discreto. nota vbū- ¶ dus q̄ sciat soluē ac ligare. de pe. di. vi. q̄

in possessionez eorū de quibus ↄtrouersia vertitur inducatis. nec pmittatis eos exinde abs- q3 ordine iudiciario molesta- ri. Idem.

[E]A que de auaricia et. j. audiuimus q nummos pro crismate ab ecclesijs extorqueris quos nunc cathedraticū aliqui pascale pstacōez interdū epa- lē ↄsuetudinē appellatis. Qua vero hoc simoniacum esse co- gnoscitur. M. q. ptextu alicuiꝰ ↄsuetudinis vel placōis pscri- ptos denarios nullatenus ex- igatis. Pro certo sciturj q si hoc psupseritis piculū ordi- nis a dignitatis poteritis nō immerito formidare. Idem.

[E]X diligēti tua relacōne innotuit q. H. cant. ar- chid. te induxit ut ei homagi- um facēs z fidelitatē pstares ita q ipe tibi bn̄ficiū eccīasti- cum ān̄is singulis exhiberet. vn̄ qm̄ hm̄oi obligacō illici- ta ↄtra tue salutis necnō ↄsue- pfectū existit absolui a nobꝰ instantius postulasti adiciēs q ab eo deinceps nichilominꝰ de bn̄ficō acciperes constituto. Quocirca nos tuā peticōnem honestam z fauorabilē atten- dentes te a pfati archid. homa- gio et fidelitate psertim cū h taliter pstita diuinis z huma- nis legibꝰ ↄtraire noscantur. absoluimus. ita q ab epo vel sacerdote discreto pn̄iam inde ↄdignā recipias. Verū ppter h ne aliq̄ nota vel infamia pos- sis respgi absolucōis nr̄e lr̄as tibi duximus indulgendas.

quibꝰ ↄtra latrātiū morsus tu- tus et pmunitus existas et q̄s in testimonio indulgentie nr̄e valeas demōstrare. Idem

[E]strigon. archiepo.

[E]T si questōnes tuas de feruore religionis ad nos p- ferri nullatenus ignoremus nō tn̄ tibi est in hijs ultra q o- portet dubitandū cū leges humane dicāt q quidā tenui religione sacramēta necessaria et legitima exhibere ↄtemnūt tenuē religionē vocātes q̄ in talibꝰ hesitat ubi nō ē aliqua- tenus hesitādū. In hoc itaq3 q p. psbr. card. ap. se. le. p electiō ne tua ut palliū tibi tradēt ad ptes illas accessit. et frater tu- us eius pscies necītatē ei equū vnū te ignorāte trāsmisit qm̄ p mare veniēs nullas aut pau- cas secū equaturas adduxit te nullo mō timere oportet cū in accipiēdis vel dādis mune- ribꝰ tria sūt maxime attēden- da. psone scz dātis z accipiētis qualitas. quātitas muneris et donacōis tpus. q̄litas psona- rum ut a quo et cui videlz an a paupe diuiti. vel econuerso si- ue a diuite locupleti datum fuerit. extimacō muneris do- nacōis tpus si magni vel mino- ris pcij res data existat. et an instanti necītate seu alio tēpe oferatur. si ergo pdcorū card. et fratris tui psonā et qualita- tem pensamus nō fuit magnū ab eodē fratre tuo card. equū vnū transmitti. qm̄ etiā ioculā- tori nō petēti vir tantus et tam abūdās forte donaret. verum

vult. petita z obtēta licētia pus pprij sacerdotis alias nō d3 fieri. j. de pe. et remis. omis. ℭ. i. b. ¶ eni infames sūt. i. q. iij. c. ult. et hec ē ta
n ¶ Infamia. simoniaci- ¶ lis infamia q nisi cū eo dispensetur p pn̄- cipē vel senatū. ut. ff. de postul. l. i. ℭ. de qua. ad aliqd eccīasticū bn̄- ficiū admitti nō d3. quo ad deū acta pn̄ia tollitur. ar. ij. q. iij. ℭ. hinc
o ¶ Demonstrare. alias nō credētur secū fuisse dispen- l. colligitur. satū nisi ostenderet indulgentiam. j. de scismat. c. ij. b.
[E]T si qōnes. religio- ne. in lege d2 q qui- dam sub tali reuerentia retēti ut nec v erū iuramē- tū pstare velint. ℭ. de fi. instru. l. ul. ad fi. quinq3 d3 verecūdia uel timiditas. ff. de ↄsti. pec. illud. in fi. ff. de condi. inst. que sub condicōne.
q ¶ Necessaria. heretici etiā veritatē nolūt iurare vn̄ eo ipo tanq̄ heretici reputātur. j. de hret. excō- municamus. ℭ. si qui vero.
r ¶ Hesitat. fi. xxiiij. q. i. sane q sup. in pn̄. et. s. de sceptis. cū cōtingat.
s ¶ Muneribꝰ. aliud est munus z aliud est donū. ff. de v. sig. inter donū v̓- sus. Muneribꝰ dādis at- tēdas quatuor ista. quis dans quisue petēs q̄ res que cā petēdi lauī. consi- derari d3 quid offeratur. xix. di. scōm. quale. xlii. di. c. pnl. et ul. a quo etiā ar. iij. q. vij. in grauibꝰ. et p quo. i. q. i. dcm̄ ē. Item anteq̄ offeratur de cōse. di. iij. et dixit. qua intenti- one. viij. q. i. in scripturis. quātū. xvij. q. i. anamas. et hic ↄsideratur q̄titas ex psona dātis z recipiē- tis. vn̄ seneca quidā cini- cus petijt a rege antigo- no talentū. rn̄dit rex q plus est q̄ cinicus petē debeat et sic fuit repul- sus. petijt denariū cinic' rn̄dit rex q̄ minus ess q̄ deceret regem dare et ita turpissimā cauillacōnem inuenit q̄ neutrū daret cū poss dare talentū tāq̄ rex et denariū tanq̄ ci-
t ¶ Equū. quinq3 tn̄ mco. vi. solidi simoniā indu- cunt. j. e. ex tue.
u ¶ Petēti. et ideo gratius vn̄ seneca. nō gratis acci- pitur munus qd petenti donat'. vn̄ illd apli. bea- tius ē dare q̄ accipe. xvi. q. i. pdicator. q̄ eni donat alium sibi naturalr obli- gat. ff. de pet. hre. h si. ℭ. cōsuluit. et ille cui donat' exhibere reuerētiā dona- tori cōpellit'. et obedire. viij. q. ij. illud quid. vn̄ v̓sus. Gratius ē donū qd venit an̄ p ces. vij
x ¶ Donaret. qd de iure fieri non d3 q2 qd ioculatoribꝰ donatur ani- nequissime donatur. lxxxvi. di. donare.
y ¶ Intencōne. hic interptatur papa intencōem alterius ptis per exteriora. aliter nō poss diuinare de intencōe aliem cordis. q2 nec etiā paulus lz spū dei plenus fuerit potuit diuinare. xxij. q. ij. beatis. et. s. ut ecc. bn̄. ut nr̄m. et. ff. ad. l. acqui. si putator. in fi. et qd dic hic.
z ¶ Factum. id est psumitur. et ē ar. qd p exteriora psumitur de inte- rioribꝰ. s. de psump. c. ij. et. iij. et ita videtur p lr̄am istam a contrario q si alia intencōne equum cardinali dedisset alias nō daturus nisi ut posset facilius expediri negociū fratris licz eo ignorāte pūdi- cass ei. i. q. v. pn̄tiū. nisi odio eius hoc fecis. j. e. nobis. vel nisi eo

pbibente hoc fecisset .j. e. sicut et ... [illegible] tendum est in talibus ad inte tione. et ex intencoe ista osideratur ... incertis locus e oiecturis et nom in hijs q certa sut. ff. de v. obli. otinuus actus. C. cu ita. in fi. cum eni res certa e secus fit. ff. loc. h adde s. C. i. b.

a ¶ Qui excutit. i. q. i. sut nonnulli.

b ¶ Precij. q videl; ad magna quatitatez non pducatur. ff. de offi. pco. solet. in fi. et. ff. de offi. psi. plebiscita. in hijs eni interptatur eccia simoma no comit ti. quia no est verisimile q pter hmoi modica a liquis mouetur ad aliqd iniquu faciedum. b.

c ¶ Veniens. pastu. in h no valet osuetudo. j. e. iacobus. et talis osue tudo diceda e potius cor ruptela. j. e. fic. p certo.

d ¶ Restitueda. ar. otra. s. e. de h. C. rege. ubi ha bes quid iur sit sup tali restitucone facieda.

e ¶ Indigne. simoniace. fic. j. e. tua. et. s de pac. c.

f ¶ Maiores. quo ult. ru osilio abbas regit ar. x. q. ij. eps heat. vn gra uius puniunt q fuerut a ctores facti q debuert h pbibere. ar. j. de ele. ex latores. xxiij. q. iiij. q ali oru. fi. j. e. dilcus. ubi de h.

g ¶ Suspedas. de pena istoz reglariu q p simo nia recipiutur et q recipi unt habes. j. e. qm. b.

g ¶ Precipias. ex eo q dicit pcipias apparet q monachus fuit als no p ciperet h vidr q no deberet esse monachus q illud videtur otra sbam mona chatus. ar. s. de codi. ap. c. ult. in tex. et i glo. que incipit. qd dr. ad fi. b.

h ¶ Ex tue. sex sol. nota q qntitas muneris diuisitate iuris no induc. xiiij. q. ul. c. ult. et. i. q. i. iu dices. et. c. placuit. et. q. iij. si quis pbedas. sic in vsura quicqd sorti acce dit vsura e. xiiij. q. iij. ple riq. et. c. esca. als e sub. c. pleriq. et. j. de usur. osulu it. ar. otra. s. e. et si qoes. Sz interio osiderada e. furtu eni sine affectu no comittit. xiiij. q. ult. c. ul. sic etia e i simoia ut dem e. s. e. et si questones. b.

i ¶ Secreto. ij. q. i. si pecca uerit. et. vi. q. ij. si tm. et. s. de temp. or. ex tuaru. et. c. ult. et. j. e. t. matheus. als pbiberi no pt ut dicunt iura pdca. et hic h cotra. ar. q coherceri possit. s. de tep. or. ad aures. ubi dr q otra volutate platoz suoz subditi pmoueri no debet. ergo eade racoe ne debet abstinere. illud loquitur de reglaribus qui contra obedietia sui pla ti pmoueri no debet. nec hnt titulu racoe cuius p moueri debeat. hic loqr tur de execucone ordinis ia suscepti a q sine manifesta ca qs remoueri non debet.

k ¶ Cohercere. ar. q simoniacus no e ipo iur suspesus. ar. contra. s. e. tata. et. i. q. i repiutur. de h dcm e. s. e. accusatum.

si tpis necitate ppendimus no alia intencoe ostat factu fuis se q ut cardinali sbueniretur in articlo pnotato q. j. R d aut scptu e beatus q excutit man9 suas ab omni munere de illis donis dictu est q accipietis a nimu allice vel puertere solet. qm si ipa etia psona electi of ferat ordinatori vel osecratori suo electuariuz aut de vino si ue de alijs hmoi q modici pcij fuerut ex quo volutate recipi etis inclinare vel mouere non debeat no tn ec. ro. interptari osueuit accipietez i hijs delin quere vel donante. Idem.

Veniens ad nos F. psbr pposuit q abbas et fres san cti. R. noluert eu in monachuz recipe quousq. xxx. solidos dare oueneit. ouetioe aut fca seqnti die eu monasticu habi tu induerut et idem monachi. xxx. sol. abbas vero. x. et fa milia. xij. p pastu asseretes h esse de osuetudine monasterij postularut. Qm ergo factum hmoi pniciosu videt. M. q. si ita esse inueneris abbate et mo nachos ad restitueda pecunia pfato. F. ta indigne acceptaz opellas et abbate et maiores p sonas monasterij p tate pra uitatis excessu ab officij exe cucone suspedes pcipias dco. F. ut in aliquo monasterio in habitu monastico dno stude at deseruire. Idem.

Ex tue. fe. lris et ex osessi one sacerdotis pntiuz latoris accepimus q cu ad sacdocij ordine non aliter voluisset eu eius archid. psentari sex sol. soluit eide et sic ordine ipm p cu psentatus accepit. Vn tibi sic duxim9 rndendu ut si h no e publicu h secretu eude sacdo te secreto oueinas mones sine ulla coactoe ppensius et indu ces ut ordine alicui9 religiois assumat et ppetuo ab officio abstineat qd illicite acqsiuit. Alioqu no eit tutu cu sit secre tus excessus ipm inuitu ab eode officio cohercere cui tn secreta pe nitetia sm q tibi visu fuerit in iugere no postponas. Idem.

Ad nram et j. di. v. M. q. p ministerio eccliastico exeqdo siue p vicarijs assignadis seu p crismate nullatenus pecuni am exigatis. Lucius. iij.

De symoniace ordinatis certu tibi non possumus dare rnsum nisi plenius ogno scamus qualiter fuerint ordi nati. cu quida licz sm quadaz spem simonie utpote ipis igno ratibus simoiace ordinatur pnt q simoniaci non sut in suis or dinibus remanere. Idem.

Matheus cardinal secreta nobis insinuacone mon strauit q cu fuisses ad ecclie tu e regime de volutate maioris ptis fratruz elcus paucis tibi otradicetibus quida amicus tu us de osciencia tua et voluntate turbata ei qui magr discordie videbatur certe quatitatis mu nus exsoluit et sic otradictio oquieuit. nuc aut dubitas q non sis a labe simonie prorsus immunis donec in administra tione volueris remanere. Quia igitur osiliu requisisti rndem9 q multu tibi consulis si admi nistracone celeriter ac spote dimittas illius verbi memor existes. nil pdest hoi si vniuer su mundu lucretur aie vero sue detrimentu patiatur. Idem.

Ad aures nras puenisse noueris q cum. C. de se ne villa pter pecunia qua de bebat vinclo fuiss excoicacois astrictus editoribus satisfec. h excoicatoribus. x. lib. p absolu coe qretibus no valuit absoloís otrectat tato grauins pccat. s. e. cu i ecclie. sic fur q sp e i mora. ff. d od.

l ¶ Penitetia. ar. otra. xxiiij. q. ij. legatur. et. xxiij. q. vij. queadmod. et ar. s. de accu. inquisicois. et. j. e. matheus. in fi. So. pnia quatu ad vita eterna dari sibi no pt nisi recedat a pcco ut dicut iura pdca. et de pe. di. iij. penitetes. et di. v. falsas. tn dada e ei ne induresc at i pec cato suo. j. de pe. et re. q quida. et. xc. di. si qs otristatus. ar. q forsita timore pnie citius renuciabit ad qd tenet. i. q. i. si qs neq. b.

m ¶ Ad nram. eccliastico. s. e. no satis. cu in ecclie. ea q. et. j. e. in tm. in quibus habes plene de hijs que hic pbibetur.

n ¶ De simoniace. rema nere. dispesatie q de iure renuciare tenetur postq h sciuerit. ut. i. q. v. pntiu. et. j. e. d rglaribus et. c. ex insinuacone. et. c. nobis. et. s. de elec. c. plr. et etia post liberaz resig nacoem pt eps cu talibus dispensare ut in eisde ec clesijs recipiatur ut dicit. c. pntiu. et. j. e. ex insinu acoe. cu illis vero q simo nia comiserut vel eis sci etibus e comissa epi dispe sare no pnt h solus ppa. j. e. nobis. in fi. et. c. pnl. d hoc plene no. s. de renu. post translacone m. b.

o ¶ Matheus. maioris. vn valere debebat elci o sua no obstate aliqru cotradictoe nisi aliqd ra cionabile opponetur. s. de hijs q fi. a ma. p. c. cu i cus ctis. de h no. s. de elec. ec clesia vestra. ij.

p ¶ Paucis. licz pauci es sent poterant tn se oppo nere q forte erat cotepti. s. de elec. qd sic. et. c. ve nerabile. vel alia excep tione poterat opponere electo forte q erat mari tus corrupte rita ius ha bebat cotradicedi vn nl eis dare debuit. et q eo sciete et no cotradicente pecunia data est simoni acus est non obstate vo luntate turbata siue coa cta quia volutas turba ta siue coacta voluntas e. s. de elc. cu inter. R. nisi ex toto ess mete aliena tus. xv. q. i. merito. et ei e imputadum. xiiij. di. qd ait. q maloz mores in firmitas ai non excusat. C. si aduersus delic. l. i. si vero pbibuiss q cito m tell exeit no imputaret ei. j. e. sic. et e ar. q turbata volutas volutas e sicut coacta. s. de elc. cu inter.

p ¶ Cosulis. h ideo R. dic q etia pccm occultu erat vn illu expsse no po terat pbibe n cosuledo. s. de tep. or. ex tuaru. et. c. ult. et. s. e. ex tue. vbi de h. et lz dicat osulis necci tate tn imptat si vult sal uari q n rnuciet saluari no pt. ut dixi. s. e. ex tue. i fi. et h ide dic lra i fi. et illd e salubre seu salutare co

q ¶ Celeiter. i. in filiu. cotineti q qnto re apli9

r ¶ Spote. i. q. i. si qs neq. fur in re furtiua. C. i. et. l. ult. b.

Ad aures. absolucoms. bnficiu absolucoms cu sit ministerium

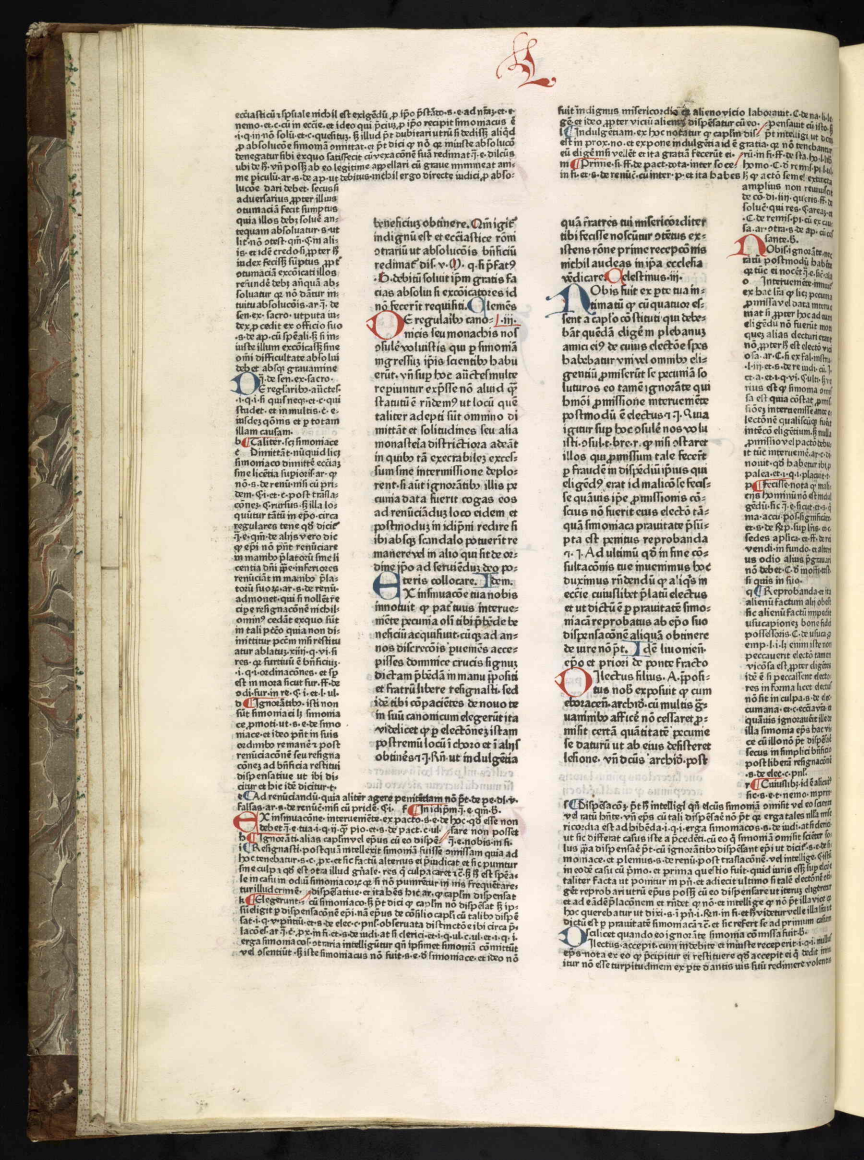

ar§.de mgris. phibeas·e ar.a·q·in·quesiti· e§.de uſtic·e·e·s·de feudis·mmunacõe dicas·q· un§ nuly redmẽt·ꝫ mr ſpiali ubi ille qui petit ius habẽt mr ille. q. simonia ꝯmittit ut·e·e matoe un§ ſ agẽ di·p ſuptoẽ ar·s·e·ad aures·ſi eũ ille qui ve xat nulli⁹ ius hꝫ ſi illi ve xat de facto malicioſe e mmẽt de dicit quid·ꝫ mllo mõ pt redmẽ·ſi ve nius requisa vidi·ꝫ eũ mmſ ve exanar q poſſit redmẽ·ſua ve xacõe ſine pcõ uxta illud apſ redmẽre tempus qñ dies malis ſit·e§ ar. er tanũ ſi ar·ef·ꝫ vi·q·vi·ꝫ denmas·ubi dr q·epiſcopus dr mas redmẽ·do ꝫ ꝑſbr·e tñ po pulus nõ hꝫ ius redmẽdi· ſo ꝑbibeatur ibi q· epi·e·s·mas nõ redmãt a rusticis hꝫ nulli⁹ ius habẽt ante alĩ⁹ inde ſumꝫ exemplũ ne ꝑmitat·ere dãt ſe ibẽ⁹ ius in ꝛcimis vñ cõpellant rusticos·ꝫ ter mvelligiatur·c·ꝛcimaſ ſi nõ cõmitte ẽps ſimoniam ſi qñq redmãt·ꝫ ci mas·idẽ dicẽdũ· eſt·de ſimilib⁹ ꝛcõ uffico mmiſſe interdicto·e·ꝛccõicacõe mmiſſa ſi q· nõ omittat ſimoniam qua dat·ꝛ ſua reſtitucõe officnvel ſibi ſic·ꝫ ab ſolucõe ꝛccõicacõis vel mſticti·ſi ille qui recipit ſimoniaꝫ cõmittit qui dat mllũ⁹ ius acquirit·ſi dat ut un⁹ ac quirãt·ꝛem·at vel redimat·q·ſi hec ſit·ar·i·q·in·queſiti·e§.e·ſ·d·uſur·ci·fi vero inſte ſit ſuſpe ſus vel excõicatus ſi pcũ dat ut reſtituatur vel ab ſoluatur ſimonia ex ura·q· pre ommittur·e·e·ne mo·i·q·i·mllus·ẽps·e·ſ·ſ p·ce·ſet·e·s·e·ad aures·e·i·q·in·nõ ſolum·

Dnonſiſtone·ſ·ẽ·vñſi q· ſi cõtra, pmiſſionẽ·vemiſſi·ꝫ nõ ꝓdelleur re ſtituere·ꝫ raliter recep qñ nõ ẽ·ver·i· ſuꝑle maxime q· ſi cõſtituit q· inſte accepit·ẽ opellẽ tur ad reſtituẽ·di·c·mitte ꝛcciſione ꝓmerur·e·de·od·ob·tur·cãm·qõ ẽ· ut·andi·crime·ver·o·ocu ſiõis·ẽ·cũ quis mi·ndur mſi·ita·ve·lita faciat alicui·ut·vxii·q·i·mli tare·e·ff·de·ocul·li·e·p·ꝑtera·nõ·ubinmtur·pcẽm·mſi·reſtituatur ablatũ·viii·q·vi·ſires·e·de·pe·di·v·fallas·e·q·poſſir·re·vere·eſt ar·vii·q·v·di·ſame·ſ·ar·e·e·b·ac·ſi·q·ꝫ ſeru·in·hoc·ſires·nõ·eſt ſeru·ida·ſic·s·de·inſur·pueit·ar·ꝛera·recip·i·q·nõ·de·p·ar·ſ·

Sam·ꝑ·exequns·ſi nun·quid·licitũ·eſt·facer·dcõ·recipe·ꝑ·exequnſ·dico·q· ſi ſi ei ſũptus·de·ſ·i·q·in·dices·e·tñ·grams·ꝛ ceb·erare·ſe·ne·hs·qui·recipit·ſũptus·i·n·grams·ꝛ·teſſificari·in·q·in·venuntis·e·ẽps·recipit·ꝓ·ſuis·ecõ·recẽ·e·e·e·ei·fir romana·e·inter·grams·indicat·e·tñ·recipit·ſũptus·ff·de·offi·ꝓſ plebis·data·e·s·de·vi·e·ho·de·cũ·ab·omni·nec·ẽ·meõuemẽs·q·deri ous·locet·ops·ſuas·ei·nõ·badet·vñ·ſuas·ar·xci·di·c·ei·n·ſi·ſac tos·qui·ex·offi·eo·ſuo·ad·be·nvenit·qui·hꝫ·vicũ·ſi·ſi·ſuis·ſũptꝫ temeur·ſpi·alia·mi·ni·ſtare·de·cõ·di·ꝫ·ſufficiat·e·tñ·ſi·ꝑſtendo·ſ·q· aliquid·tenr·in·obſequnis·mortuor·ꝛ·ofimilido·li·facẽdo·nõ·tenr acẽs·ad·hoc·ꝑcẽ·di·n·ꝑ·cogi·ꝑſius·ad·obſeruãdã·honeſtã·coſtue tudinẽ·ſ·e·ad·a·pſcã·oſtuendo·ent·arcẽdiur·in·recipẽdis·muneri bus·circa·ſpialia·ar·s·q·in·queſiti·e·b·in·di·agathob·a·q·q·in·cõ q·ſ·i·n·ar·de·ſan·epiſ·ꝑ·ꝓ·coſtuendũbus·Jo·

Cus·ẽtũ·ſi·facnamẽta·ſũt·vñ·nõ·reter·nitur·a·de·ſecũ·nup·c·i·e·in·ſ·a·e·e·i·n·ecte·ubi·de·hoc·ꝛta·vii·q·vi·ſres·e·ideo·ſi·ſanſa·b·ſ·Cs·ꝑ·ver·rchũeõ·ablat·cere·vult·ſe·emẽdare·nõ·ꝑmitur vñ·nõ·videtur·ſimoniã·cõmiſſe·directe·qñ·ſi·eſſ·ꝓponẽtur·e·de ſ·a·e·c·imſmuatũ·ſi·nõ·reſtituerit·pumetur·canomica·pena·qe·pmerit ab·ecia·remouen. ꝙ·Doluit·nolui·t·en·ꝑ·ꝓuat·ſi·ſe·correxerit·

quaſi·ei·ꝙ·ſp·eãnes·ita·videtur·q·in·talibus·non·ꝑ·ſt·interuenire ſ·lectus·mutatio·· pecuma·ubi·quis·ẽmutãdus·&·pact·e·ſ·t·tus·ar·e·q·n·ꝑ·ꝓpio·ad·ſi·ini·et·ad·fidẽ·aliquis·uer·ſ·ꝑ·ꝑ·ori·pecuma·xvii·q·iii·c·pn·e·q·vii·ꝙ·autẽ·p·vi·di·qui·ſimcen·e·ſub·tali·ſolicitõe·ꝓſtimua·aliquã·bucẽ·in·vxorem ·ex·vii·qi·cause·et·duriori·pãõne·poſſum·aliquã·eneare·ut·ouer saiur·ad·fidẽ·xvii·q·vi·ſiãvero·talis·enim·cõſtituꝫ·ſ·

ſ·Vltimuo·ꝓpreter multas·dmẽ·tur·ebẽtiu· eſt·ſeueritati·ſ·ubi·ut·oſtet·ſuerur·e·xviii·c·i·omeſ facõ·e·s·xvii·q·iii·non ꝑ·e·s·de·ſe·rõrd·e·ſ·ubi be·hoc·

Dãres·an·q·rõne·cõ neoit·ans·ſiãi·lata·cõtra d·item·ꝑnditcat·recipien ar·lexes·d·e·i·tis·tam·di·i·q·vi·ſi·quipe·hc·ꝛ ordinaros·e·s·de·acc·ad·ꝓencõẽ·ar·o·tra·ſ·de adulẽ·ſ·ſignificat·e·s·q·vi·interrogatus·oxat Jo·q·tũc·ꝓnditcat·quã to·ſit·ꝓnes·et·ſcũt·cam ag·i·alter·nõ·ff·s·reuuſ·ſepe·s·de·re·indi·e·pn·ſi dicat·ꝑsit·vne·e·e·q·ꝓnditcat·qñ·ſi·accepien tes·ꝑ·dates·bẽ·accuſan tur·ꝛ·ounc·ũr·ahas·nõ·ff·de·adulẽ·reni·claſſe·q·ꝛ·itur··mſi·quis·ad·ꝓſuꝑõnẽ·ut·ſi·o·b·eſſ·o·ra·mſamia·indicetur·purgacõ·ar·illus·decre·ſ·ignificaſi·d·

Seuerenas·ſe·pe·ſtõis·s·e·de·ff·mſmuatẽ·e·cmpuſcoms·

k·Amato·s·ꝑ·pater·q· ẽuictus·de·crimine·ſimo ne·in·modũ·maſſicõis nõ·ꝛpotmur·ſi·tñ·remo uetur·ab·admtrãcõe·ſi·ue·bilitꝫ·a·ſi·ẽm·alijs·ci·i·mmiſſ·ſit·ur·ut·ꝛ·acce qualiter·e·c·ei·dilecti·e·s·e·ꝛregularib·o·tra·rũ·ni·ſ·e·s·de·acc·imꝫ·ei·ſcis·ubi·de§·ſ·odie·vi· tetur·ſ·idũ·ili·o·ſtinet·ſ·ꝛe·qui·circa·regulares ſimõmacos·

Officialibꝫ·ſic·e·eve niens·ſi·q·ui·tñ·plan·e officiales·pumitur·e·nõ·tonꝫ·capſm·ei·omes·ſi·dẽcrimt·e·omes de·capſo·inetia·gũur·fare·ſ·ſeur·coꝛ·maior·es·ẽ·ad·ministratores ut·ff·ad·mumcpa·l··mumceps·ꝑ·dici·q·ixo·plato·officiales·pu mumtur·e·coꝛ·oſſio·ꝛaiicte·omia·ſiue·ꝛ·q·n·ꝑs·c·de·ap·uicel·e·i·q·n·ubi·officiales·pumitur·q·nõ·reſtituẽ·ſuiebo·ſeuit·ꝛ·ꝑ·ce·ſento·e·ar·i·q·vii·qua·ꝑter·ſi·nũqꝫ·collegiũ·ipm·ꝓterre·ac·cuſan·aut·inquit·de·crimie·ipius··viteur·q·ſic·xn·q·i·q·mmi·mtiur·e·s·e·vemena·nam·vmuerſitas·ouemiur·tacõe·meius·ff·q· mo·c·i·meii··Cui·ecia·eni·dẽmiquer·ꝑ·vii·q·i·ſicas·ſ·cõtra·vtur q·vmuerſitas·nõ·ꝑ·excõicari·ut·a··xvii·q·n·ſi·ibers··uenec·to· lũ·omitẽ·ꝑt·ff·te·volo·ſi·ex·volo·ſ·ſi·an·nec·vmuerſitas·ꝑ·dicnur·alĩ· quid·ꝑ·ollidere·ff·e·acquir·ꝑ·ſol·i·ſ·ꝑnl·ſe·vmuerſitas·ꝑ·actos· rẽ·vel·ꝓcurator·ꝑ·findi·cay·tẽ·de·ſe·desndẽ·ff·in·crimie·nõ·ꝛterueniẽ ꝓcurator·v·q·vi·i·crimiabl·e·s·de·acci·e·vmẽs··To·dnit·q·vmuerſitas·nõ·ꝑt·accuſar·ve·punm·ſi·maores·de·vmuerſitate·ut·ff·ti· e·a·e·vemẽs·e·ꝓnit·e·bñ·q·licet·vmuerſitas·ſue·collegiũ·nõ·poſſit accuſari·ꝑt·ff·inquiſicõ·fieri·ꝑ·excellſo·collegi·e·cmomẽe·pu mi·ꝑnit·ſ·ill·plus·quos·magis·m·ca·ſſe·o·ſtituit·ſ·de·de·ex·mmiſſatores·es·ff·e·e·e·vemẽs·e·xviii·di·omes·de·acci·e·ve·q·n·ita nos·e·ff·ſe·cõdi·e·tem·ſ·mumcipib·, ꝑſi·ſic·de·ſ·dicẽs·ff·e·e·m·Cuſpẽdas·ſ·nõne·ſit·e·ꝓ·o·imſuſ·accuſati·actavero·pmitꝫ·ta·reſtituitur·exeucõm·aliete·ꝓ·e·b·ſ·et·quedã·vendicꝫ·ff·de·imſ·

Cavacõne·ſ·ido·dic·ꝑ·exatio·ſ·boẽ·plenũs·ꝙ·ſmaũ·e·ꝙ·ꝓ·pacõ·volũ·ſ·Cnnes·e·ma·ſi·e·vm·d·e·ulognia·

Cet·excepit·id·ſt·ecepit·ſic·xvii·q·vmẽs·ff·urbis·nõ

.vij.g.j. qualiter. et illud cuꝰ geñ. illi saciat cessꝫ mirmuracꝺ ꝯra
a ꝯsideꝛatur. in fi. huius. c. remore fue ille exceꝑcones sꝛ cõꝑia
Sꝛtones inimicicie furtum et adulteriu. c. eum. c. sequẽtibꝰ. d.
per tuas. casus. in pcẽtib. dere. dicatur. ꝙ abbas ꝓpoſian
plures exceꝑcones ꝙ oppoſuit cõtra testes inductas cõtra ipm ſup
crimine ſimonie. c. ꝑa. qualẽ admiſit qualẽcũq; nõ. vñ videꝛ
batur. ꝙ testes crimmoſi admitteꝛẽtur in crimine ſimonie. quẽuis
fuit. a. ꝑa. qlit. de. ille. ẽſſ
intelligẽda. ſꝛidet ꝑ dicẽs. q. illã. de. h. ſch. edi
dit ad. an? intelligẽtia ſic
diſtiguẽ ꝑmo circa mo
dũ agẽdi utriꝰ agatur ꝑ
crimie ſimonie crimiale
aut ciuiliter. et ſi ciuiliter
agatur utrũ ꝺ rigore aut
equitate. Dicto diſtiguat
ctra ꝓlonã etra. quã ꝓ
cedit. utrũ ſit regulaꝛis
regularis an ſeculaꝛis. et ſi ẽre
gularis utrũ ſit inferioꝛi
gradus aut excellẽtioris
dignitatis. et an illeides
ſit bone opinionis. vel
male fame. et utrũ eiam
poſſit pumi de facto. an
ſine facto de non poſſit de
cẽdere. Tercio diſtin
guit circa ꝓlonas teſtiũ
utrũ ſint ꝓbi vel emẽ
dati de crimie an ad huc
ꝓſeuerent in ꝑ. c. et an ipi
teſtificeꝛent ex caritate vl
odio. Quarto q. crimia
obiciũr teſtibꝰ utrũ eas
de vel minoꝛa. Quinto
adſint alia admiscula
que adiuuẽt teſtes. recol
ligẽ illos. q. unq; modos
quãis ad alteꝛũ ꝑtes. Di
agatur ciuiliter de crimi
ne ſimonie ſm equitate
ꝑ ꝓlonã ꝑ qua agat
ſit regularis. an inferioꝛi
gradus. et male fame et
de facto poſſit pumi et
adſint alia admiscula ut
ſupꝛa. et habbatẽ ꝓpoſi
ano. q. eſt regularis ꝑa
ratiõe. mſamatus. tam de
facili ponit mouere cõ
ꝛa ſale ꝓlonã. ſm ius. de
teſtes. q. mi dam ſit de cri
mie. vel ſm alios ꝙ ad
huc m crimie ꝓſeuerat. cũ
alijs admiculis puta ſur
ti. adulteriũ. ſi ſint mino
ra crimia et qui ex caritate
de ꝓponũt. habẽt alia
admiscula admittiuntur
in crimie ſimonie. ꝑ ꝓ
crimis enormiaꝛe et ꝛe
ſtes tales admiſſi fuerẽ
ctra illũ abbatẽ ꝓpoſi
anũ nõ obſtãtibꝰ excep
tionibꝰ furti et adulterij
aliasq; exceꝑcoibꝰ ad
eſt obſtaciones et inimicicias capitales ꝙ admiſit quia eis. ꝓbat. a
patet. ex. de. dio. teſtificatur. c. ſic. de. et intelligi ꝛeſ. ꝓmiſſa. li. b. el. p
qui ſti. ad. teſtiũ. recepcõe ꝓtra ſimoniacũ ꝓlatum. q. ille abbas
grauiter. mſamatus. de male fama et ſimpliciter ſcẽm equitatẽ ut ꝛe
moueꝛ ſoliꝛnõ. ad. admiſtracõe. et de facili poterat. remoueꝛi. vñ
ipe nõ expectaꝛa ſententia ceſſit. ꝑ melligẽ. a. retanꝛo. ſi ꝑſona. cõra
qũ. taliter. agit. ſe ſimoiã nõ ſit rea. ſi ea. teſtes. nullo mõ. admittuntꝰ
Ad. abolẽdam. quam. habẽdas. olim. d. ſm. ſed. ea. compil. cõne
Dauteure. ꝓpꝛia. videꝛi. dicatur. de. alio crimie. excepto. ut. ꝑ. diſtin
guitur circa modũ agendi. ſ. Simpliciter. in. modũ. denũcia
cõis. et. mquiſitoꝛis. ſ. ꝛepus regularis. ei. quo. nõ. eſt. taliter. pce
Excellentioꝛis. quia. dicũ. ꝙ. per. manus. ſcẽdali. ſi. quaꝛe. ſi
tit. cũ. m. iudicio. nõ. ꝺebeaꝛ. ꝛeuelꝝ. dignitas. alteꝛius. in. q. ꝙ. c. ul. es
equalitas. ſeruãda. ſit. m. iudicijſ. c. de. ꝓ. sacro. ſcri. m. sacris. li. xij.

respondentibꝰ ꝙ licet hec duo
crimina quãtũ ad accuſacõẽ
quaſi paria iudicẽtur differũt
in imultis cum alia pena pro
vno et alia ꝑ altero inferatur
et inter ꝑſonas accuſatoꝛiq; et
teſtiũ ſit utiq; diſtin guẽdũ cũ
non ꝑ accuſatoꝛes ſed teſtes
crimina ꝓbentur. ſ. Deuero
vel mnocentie puritas cõſiſta
ſuecũbꝛer vel ſimonie prauitas
effugẽt impunita. Dos e
quitate ꝓnſata illaſ ditaxat
exceꝑcones oppoſitas. ꝑ ban
das admiſſum ius que probare
non ꝺe ꝛelo iuſticie ſed ꝺe ma
lignitatis fomite procedere
videꝛentur. Idem.

Per tuas litteras nobis
mihi mſth te ꝺubitare ſu
per quaꝺ ꝑſa ꝺe teſtibꝰ qua
nos. aſſeis eꝺẽdiſſe ꝺe teſtibꝰ
admittẽdis cõtra ſimoniacũ
prauitatem. Noueris igitur ꝙ
nos illã ꝑſã ꝙſe ꝺe inepit. q̃s
tus ad. abolẽdã. nequaquas ꝛe
ꝺicimus. ſi alia quẽ ſic incipit
licet hoc nos eꝺẽdiſſe fateaꝛ
Ad cuius intelligẽtiã ꝛeꝺi
mus diſtinguẽdũ utrũs cõtra
quẽ agitur ꝺe ſimoniaca ꝑ
iuꝛe denunciẽtur ſm plicite
aut crimialiteꝛ accuſeur et v
trũ agaꝛ ſm iuꝛes rigoꝛem
an ſm ꝛeꝛtrãi equitatẽs. ſꝛe
utrũ. ipſe ſit regularis qui ſã
ꝛenũciauerit mudo. an ſecula
ris qui adhuc in mũdo exiſtit
et an inferioris gradus an ex
cellentioris ſit dignitatis. ad
ſi utrũ aꝑ ſuffer clare opinio

nis et bone fame. an grauiter
infamatus et valde ſuſpectus
et utrum ꝺe facili poſſit pumi
an ſine ſcandalo nequeaꝛ cõ
demnari. ſꝛeꝛea utrũ teſtes
ſine honeſti an crimioſi. et an
ſine emẽdan ꝺe crimine an ad
huc in crimine ꝑſeueꝛẽt. ꝛur
ſus ſi crimia ſint eaꝺẽ vel mi
noꝛa an ꝑtia vel maioꝛa. utrũ
ve teſtes ex ꝛelo iuſticie an ex
malignitatis fomite ꝓdiſſe
ꝛe creꝺãtur. ꝺe inq; utrũ ad ꝑ
utatẽ ſimoniaca ꝺeꝛegenꝺam
ſola ꝺicta teſtiũ inducitur. an
alia etiã admicula ſuffragẽ
tur. ꝺe q̃ omia ſint ad intelligẽ
tiam illius epiſtole diſtinguẽ
da. Ille quiꝺẽ ꝓpoſitan?
abbas quitam ꝓꝺicẽ renũci
auit mundo erat ꝺe ſimonia ꝑ
iurio. dil. apidacõne ac inſuffi
cieñ a grauiter infamatus. ci
q̃s ꝑ monachos qui iuraueꝛã
ne ꝓbibeꝛe teſtimoniũ veri
tatis sint o mia mulier. mo dicio vi
ꝺeꝛunt eſſe ꝓbata. ipe contra
teſtes multas exceꝑcones op
poſuit. oſpiracones vel ꝺicteꝛ
inimicicias capitales ſuꝛtũ. et
adulteriũ ue eos a teſtimonio
remouẽt. Dos vero ne inno
cẽue puritas oſiſta ſuccũbẽt
vel ſimonie prauitas effugeꝛe
impunita illas ꝺitaxat exce
ꝑciones. ꝓbantibꝰ admiſſis
quibus forte ꝓbatis teſtes
non ꝛeꝺẽ iuſticie ſed maligni
tatis fomite procediſſe con
ſtaꝛet ut oſpiracões. et inimi
cicias capitales. Certeas autẽ

Insufficẽcias. ꝑter insufficiẽtiã remouenꝺũ ꝑ lapsus ab admi
ſtratõne. ſ. ꝺe eꝛa. et qua. c. ul. ex. vij. q. ij. ſi quis abbas.
Cõſpiratones. oſpiraco ẽn grauiſſimũ crimẽ ſtra. q. me
ꝺepon. m. q. i. cauteꝛ. nõ. e. c. ſpiraciõẽs. et ſi ſubuerſiones ſũt
tas alteriꝰ cõſpiraue. vñ ẽaq̃ mimici repellẽndi ſũt. eis. oſen
tiones ue capſa ꝑ dicẽs. e. ꝺe re iudicata. l. e. A.

Capitales. ꝑter inimicicias capitales. ꝑter alias vero non
reno uetur. quo. a. teſtimo. im. q. ij. c. ſi. ꝺe m. crimialiteꝛ. ſi nõ ꝺe
cerninatur ꝺe dua inimicicia. e. ff. ꝺe arbi. licet. mſth. de. ꝛeuoc. e.
imicicie. et eius offenſa nõ admittegatu. ff. ꝺe admiſ. legi. in
in fi. mmo. bona eis adhibeꝛuti. ꝺe teſtes. C. fo. ij. quis. ꝺic
cola. vij. c. ꝺe teſti. aut. ſi ꝺicatur. ꝛeſ. imici. et oſpiratoꝛes. rede
ant. m amicitã poſt recocilia cõe videaꝛ. ꝙ ꝑſone admittaꝛ. qua
et legati. ꝑter capitales imicicias vel al. ꝙ ſuſſ. mas. mſũ emẽre

admittitur· sed si redeant in amiciciam reintegratur legatum· ff· de adimen· lega· l· iij· in fi· et· l· se· ita tñ q non in eo negocio vel causa p̄ q̄ ꝯspirauerūt ⁊ recōciliacō nō sit recens· ar· iij· q· v· accusato· es· a ¶ Ut furti ⁊ adulterij· et sic opponebātur minora crimina· sed nunquid piuri admitterentur· dicendū est q nō quātūcūqꝫ emendētur quia semel piurus ad iuramentū amplius nō auditur· xxij· q· v· p̄ uili· et· s· de p̄sūpc̄· l̄ras· et· ij· q· vij· nō p̄t· quia p̄sumitur q iterū piu ret· ar· ff· de accu· si cui· ¶ hijsdē· et· vi· q· i· quicūqꝫ et est exp̄ssum· s· de testi· testimonium· et q̄d dixit· furti· ita q nō fuerit infamatus· ut in decre· predicta· testimoniū· §·
b ¶ Pro nichilo· ut· i· q· ui· c· ul· et· s· e· tanta· §·
c ¶ Debilitarēt· et ita testis qui fuerit criminosus lꝫ sit emendatus nō facit plenā ꝓbacōnē nisi adsint alia adminicula· criminosus eñ habꝫ caput vulneratū· i· q· i· ventū· q̄ et si peniteat quedaꝫ tñ irregularitas manet que nō aboletur p̄ penitētiā· l· di· illud· i· q· vij· si quis omneꝫ· et· ij· q· iij· ¶ hinc colligitur· ideoqꝫ debilitarentur dicta taliū testium si hec ꝓbarentur· sed hec nō ꝓbantur q̄ alia adminicula aderāt· alias si nulla fuissent adminicula non sufficerēt dicta eoꝝ· et est ar· q nō debet quis admitti ad ꝓbādū quo ꝓbato nō ꝓdest· C· de ꝓbac̄· ad ꝓbacōnem· fi· s· de of· del· cū cōtigat·
d ¶ Ex toto· cū iā essent emēdati de crimīe· et dic p̄sertim· id ē tñ· nō enim credere testē infamē ēe admittēdū ꝯ infamatū nisi alia indicia p̄cederēt cū a tormētis nō sit incipiendū· j· ꝯ reg· iur· cū in ꝯtēplacōne· nec tales admittuntur sine q̄ōe· ij· q· i· in primis· ad fi· et· v· q· v· illi qui· lau·
e ¶ Presertim· id est tātū scd̄m lau· scd̄m alios p̄sertim tenetur ꝓp̄e.
f ¶ Emēdati· si enī testis emēdatus ē de crimīe admitti dꝫ si ciuiliter agit̄ ut h̄ pꝫ· et ar· l· di· q̄ tua· et· c· dño scō· et h̄ verū intellige si cū illo crimīe nō committur infamia· et nisi i crimīe piurij q̄ ⁊ si sit emēdatus nō admittitur· s· ꝯ testi· testimoniū· sed si criminaliter agatur nō admittitur etiā si sit emēdatus· ut in decre· testimoniū· et· vi· q· i· qui crimē· Itē ex hoc videtur q si testis cui obicitur crimē ut repellatur si vult ꝓbare se emendatū q debeat audiri cū iā nō sit criminosus· s· de excep· demqꝫ· ubi de hoc· et ar· iij· q· vij· qui sine·
g ¶ Tales· verba ista sic expone scd̄m lau· tales· scꝫ testes emendatos de crimīe furti adulterij ⁊ ꝯsimiliū criminū qui ex caritate testificātur sine alijs admīculis b̄m lau· vel si nō sūt emēdati admittūtur cū alijs adminiculis ut dicitur i fi· glo· scd̄m alios et respicit distinctōnē· s· v̄· p̄terea· et· v̄· utrū ne testes ꝓ altera pte· et sequētem· v̄· de in ꝓ·
h ¶ Talē· scꝫ regularē inferioris gradus ⁊ male opinionis qui debꝫ facilī p̄t puniri qualis fuit abbas iste ⁊ respicit scd̄am distinctōnem· s· v̄· item utrū ipe regularis ⁊c̄· ꝓ altera pte tantum·
i ¶ Taliter· scꝫ ciuiliter cū agitur in modū inquisicōnis scd̄m tēperantiā equitatis ꝓut sequitur in l̄ra· et respicit p̄mā distinctōneꝫ· s· circa p̄n· v̄· utrū is· ⁊c̄· et ita tūc testes ꝯ talē p̄latū admittūtur cū ciuiliter agitur scd̄m eq̄tatē ꝙ a ꝯtrario sensu colligitur q si agatur criminaliter aut etiā ciuiliter scd̄m rigorē ꝯtra regularē ⁊ infamatuꝫ ut dictū est nō admittūtur tales testes etiā si sint emēdati etiā cū alijs adminiculis in crimīe excepto· et multo minus cū agitur ꝯtra secularē etiā ciuiliter ⁊ scd̄m equitatē h̄ tūc tales testes nō admittūtur· et sic iam ius est priuilegiū clericoꝝ q̄ monachoꝝ q̄ in eodeꝫ modo agendi alij testes admittūtur ꝯtra clericos ⁊ alij contra monachos· ar· xvi· q· i· legi· et· c· alia est cā· et· xciij· di· a subdiacono· sed ar· ꝯtra· ij· q· i· in primis· ubi indistincte dicit nō distinguēdo inter

exceptiōnes ut furti et adulterij ꝓpter immanitatē heresis simoniace· ad cuius ꝓbacōnē cetera crimina quasi ꝓ nichilo reputātur duximus repellendas· quoniā et si ꝓbate fidem testiuꝫ debilitarēt i aliquo nō tamen euacuarent ex toto alijs adminiculis suffragātibus p̄sertim cū testes de crimīe fuerint emendati. Tales igitur ꝯtra talē taliter duximus admittēdos nō b̄m rigorē iuris h̄ b̄m tēperātiā equitatis cū ageret̄ nō criminaliter ut deponētur ab ordīe h̄ ciuilit̄ ut ab administracōne amouēatur tāq̄ immeritus ⁊ dānosus· et utiqꝫ tales p̄lati ex leuioribꝫ causis p̄nt ab administracōnibꝫ amoueri sicut quoꝝ dā religiosoꝝ approbata ꝯsuetudo deposcit· vñ p̄dcūs abbas nō expectata sentētia quasi male ꝯscius sibi cessit. I de abbati ieblacen̄.

Sicut tuis l̄ris ieblacen̄ intimasti cū in ieblacen̄ ecc̄ia fueris monachus fuisti tandē ꝓmotus ad regimē ecclesie florinen̄· verū abbate ieblacen̄· post sublato de medio ipsa que prius te filiū habuerat in patrē p electōnē canonicam te vocauit· et q̄ pastore carebat leodien̄· ecc̄ia cathedral̄ ad colonien̄· ecc̄iaꝫ q̄ tua ē metropol̄· ꝓficiscēs ipi⁹ aūcte et in ieblacen̄· ecc̄ia interi ministrasti. Ceterū postquā in leodien̄· ecc̄ia fuit ep̄us institutus is a te requisitus electōnē de te factam noluit ꝯfirmare. Veruꝫ cū hec fieri ꝓ exto: quēda pecunia ꝯperisses sub interminatione anathematis vetuisti ne ꝓ facto huiōi aliqua pecunia offerretur· sed quidā de fratribꝫ te inꝯsulto et ignorāte cōtra excōicacōis a te facte sentētiā venietes ꝓmiserūt pecuniam et etiā exsoluerūt et sic ab ep̄o inuitatus institucōnem ab eo accepisti libere queadmoduꝫ postulabas ⁊c̄. Quāuis auteꝫ b̄m sacroꝝ canonū instituta cē puuli q̄ cupiditate parētū ecclesias p pecuniam sūt adepti eas dimittē teneātur· q̄ tñ lōge diuersū est nō p̄bere ꝯsensū et exp̄ssum aliquid ꝓhibē

regularē ⁊ secularē· h̄ illud loquitur in accusacōne· et sic patet q si agatur criminaliter ꝯtra secularē aut etiā regularē infamatū ꝯ crimine excepto tñ honesti testes admittūtur ⁊ sufficit si sint emēdati et h̄ de eq̄tate· vid ⁊ tñ p dec̄· g̊g̊· q de iure ⁊ nō ꝯ eq̄tate admittēdi sunt testes emēdati etiā sine alijs adminiculis cū agitur ciuiliter de crimīe sine aliqua distinctōne· s· de testi· testimoniū· ergo i simonia multo fortius cū sit crimē exceptū· q̄ñ in alijs sūt admittēdi testes emēdati nisi in piurio vel nisi eos infamia committetur ut ibi dꝫ· nisi tu velles eā reducē ad equitatem scd̄m istā· sed ꝯtra pot⁹ videtur ut scꝫ ipa reducatur ad illā tāquā ad posteriorē· ff· de legi· nō est nouū· et sic nō habēt locū p̄misse distinctōnes· vltima ps p̄me distinctōnis tollitur scꝫ utrū agatur scd̄m iuris rigorē ⁊c̄· et sic remanet utrū agatur criminaliter an ciuiliter· et si ciuiliter admittūtur testes emendati b̄m tenoreꝫ illius decre· p̄dcē· Scd̄a distinctio tollitur ex toto scꝫ utrū ipe sit regularis ⁊c̄· et illa distinctō que fit circa p̄sonas testium remanet ergo remanet hic inquirenduꝫ utrū agatur criminaliter vel ciuiliter de crimīe· et utrum testes sint honesti quibꝫ crimina obici non p̄nt ut illi tñ admittantur· Si criminaliter agit̄ aut fuerint criminosi et emendati ut si agitur de crimīe ciuiliter illi bene admitti p̄nt scd̄m decre· p̄dictaꝫ ⁊ sic difficultas huius decre· parū valet vel dic q illa decre· testimoniū· intelligitur cū agitur ciuiliter ⁊ de crimine non excepto et tūc de iure cōmuni tñ testes emendati de crimīe recipiuntur· et hec decre· intelligitur cū agitur de crimīe excepto ciuiliter· scꝫ de simonia· et tūc recipiūtur testes viles ⁊ infames cōtra infamatos de equitate ⁊ nō de rigore· et sic remanet ista in suo loco· ut etiā viles testes ⁊ infames recipiātur in hoc casu cōtra infamatos ut fuit iste abbas cōtra quē tales testes recepti fuerūt de equitate tñ cū alijs adminiculis ut hic patet· ar· op· s· ꝯ testi· c· ul· et hoc dixit· t· et· Io· et lau· cōtra· ut· s· in notu· cū iā essent ⁊c̄· b̄m· t· et io· presertim ponit cōpatiue· et ita collige a cōtrario sensu scd̄m istos q nūquā cōtra clericos vel monachos infamatos etiā in excepto crimīe cū criminaliter agitur audiūtur infames q nec ꝯtra secularē p̄latuꝫ si agat̄ etiā ciuiliter sūt audiēdi· itē nec cōtra eū qui renūciauit mundo etiam si ciuiliter agitur sunt audiendi criminosi nisi sint emendati ꝯ crimīe ⁊ tūc audiūtur nō de iure h̄ de equitate· iteꝫ nō audiuntur nisi cū alijs adminiculis· lau· exponit illud p̄sertim· id est tñ· et sic vtraqꝫ decre· remanet in suo loco ⁊ hoc innuūt verba illa· talis cōtra talē scꝫ infamē ⁊c̄· et dic tales scꝫ viles taliter duxim⁹ ⁊c̄· et criminiosos ꝯtra talē scꝫ infamē ⁊ irregularē taliter scꝫ ciuiliter ⁊ de equitate non de rigore·
k ¶ Amoueretur· scd̄m euāgelicam veritateꝫ· s· de accu· qualiter·
l ¶ Ciuiliter· quo casu admittuntur mulieres· s· de testi· c· tam l̄ris· ꝯ oribus· sic· s· de accu· qualiter· in fi· quia non ita pingue
m ¶ Leuius ius habent regulares sicut seculares· ar· s· de sta· mo· cū ad monasteriū· ar· e· t· c· ij· i fi· vel potius quia nō est tñ scandalū pro remocōne regularis sicut secularis· et hoc ē de cōsuetudine approbata ut dicit in fi· t· remouetur ꝓpter fraudem infamis ē· secus si ꝓpter simplicitatē· ff· ꝯ suspec· tut· l· iij· ¶ qui ob segniciē· et· C· e· t· l· ul· nisi sit patronus qui nō efficit̄ infamis nisi exp̄matur in sentētia· ut· ff· e· hec cause· in sti· ꝯ suspec· tut· in p̄n· si vero nō exp̄matur an per fraudē vel p simplicitatē q̄s
n ¶ Remoueri· ubi quis amoueatur nō est infamis· ff· e· hec eni cause· vincen·
o ¶ Cessit· et ita q̄ ui timore ꝓbacōnis cessit non habebit aliquod

V

provero illũ esse simoniacũ q̃re pp̃ nõ dicit ei exp̃sse q recipiat or-
dines ab eodẽ ut auferat ab eo errorẽ suũ· vidꝫ q ei laqueũ iniciat
qđ esse nõ debet· xxvij· q· i· c· ul· so· pp̃a nõ deb et ei dicẽ q recipet or-
dines ab ip̃o si habet sup hoc ꝯsciẽtiã lesam· nec pp̃a eius ꝯsciẽtiam
possꝫ mutare nisi ip̃em et eã mutaret q vis animo fieri nõ p̃t corpi
tñ p̃t· xxxij· q· v· §· i· et· c· i· et· ij· vnde dicit pp̃a ꝯsulẽdo potius q̃ p̃ci
piendo ut ꝯtra ꝯsciẽtiam nõ ꝓmoueatur ab illo ep̃o nisi primo il-
lam deponat· q qui facit
contra conscientiã edifi-
cat ad gehennaꝫ· xxviij·
· q· i· §· ex hijs· et· s· de re-
sti· spol· litas· et· s· de p̃scp̃·
qm̃ oĩe· ꝫ nũquid p̃t ali
quis recipe ordies ab eo
quẽ scit simoniacũ in or-
dine· dico q nõ et recipi
endo ordines ab eo non
recipit execucõnẽ cũ ordi
nator nõ habeat executi
onẽ· s· e· tanta· et· i· q· i· re
periũtur· et potius debet
pati excõicacõnẽ q̃ reci-
pere ordines ab ip̃o· ꝭ· đ
se· i· ex· inq̃sicõni· ar· vñ
cũ ip̃e nõ estꝫ simoniacus
in ordine ut vidꝫ p litam
ꝫ alias licite p̃t ministra
re in susceptis ordinibꝫ·
Si vero aliquis ignorã-
ter eũ ĩ recipiat ordines
a tali simoniaco in ordi-
ne nõ recipit execucõnẽ
nisi cũ eo dispẽsetur· i· q· i·
si quis a simoniacis· et· s·
de or· ab eo q̃ renũc· epis·
· c· i· et· ij· q si eã non ha
bẽt alijs eã dare nõ p̃nt
· i· q· i· c· i· et· c· q̃ pfecto em
et· q· vij· daybertum· h·
a In tm̃· crismate· sic· s·
· e· ea que· ubi hẽs si
milẽ variacõneꝫ nois· ꝓ
crismate vẽo vel oleo nl
est accipiẽdũ· s· e· nõ sa-
tis· et q̃ ꝯtra fecerit pe-
na canonica punitur ut ꝫ
dicit q̃ est pena depositi
onis cũ nota infamie· i·
· q· iij· c· ulti· h·
b Anticipant· excogi-
tando fraudem de tpe ad
tempus·
c Variãt· talis variacõ
nois nõ ꝓdest q q̃ꝯcũ-
qꝫ nomẽ imponãt simo-
niam ꝯmittũt sicut ĩ usu
ra· xiiij· q· iij· plerique· sicut
eni faciũt usurarij nunc
appellãt lucrũ nũc emo-
lumẽtũ· q̃nqꝫ penas ĩ frau
dem· ar· ff· si cer· pe· lecta
est· sic· C· de lib· causa· ur-
bemus· h·
d Qui prius· emptor
eni prius tenetur offerre
p̃ciũ q̃ vẽditor ei rem tra
dat· ff· de ac· empt· et vẽ·
iulianus· §· offerri· sed si
neuter habet fidẽ alteri
p̃ciũ et res deponatur a-
pud sequestruꝫ· ff· de so-
luc· si soluturus· Jo·
e Gratis· sit gr̃a· i· q· i· c· i·
f Culpa· ar· q delictuꝫ
subditorꝫ imputatur p̃lato· sic· s· de o· or· irrefragabili· ubi de ꝫ· h·
g Cõsuetudinẽ· in talibꝫ eni nõ excusat ꝯsuetudo ꝫ potius accu
sat· s· e· nõ satis· et· c· cũ in eccĩe· quia male ꝯsuetudines tpe nõ ꝯfir
mãtur· in aut· ut nulli iudi· §· i· colla· ix· h· ꝑ· s· e· cũ in eccĩe· nec ꝓ ali
h Inuestitura· ꝓ qua nichil est dãdũ quo sacro sp̃uali ut ibi dr̃
nec pastũ nec pastellum quis dare dꝫ· i· q· iij· si q̃s p̃bẽdas· h·
Per tuas· intellexit· ꝑ per hoc non excusatur ut bñ sequẽtia no-

cõsciẽtiã ad supiores ordines
nõ ascendat ne forte edificet
ad gehennã· licet ex eo q ꝯsci
entiã nimis habuerit scrupu-
losam in difficultatẽ hmõi sit
collapsus quã utiqꝫ nõ euadet
nisi deponat errorẽ. Idem cã
tuarieñ· archiepiscopo.
IN tm̃ pc̃cis exigẽtibus
corda quorũdã simoniaca p̃-
uitas deprauauit ꝛc̃· Sane
ꝑuenit ad audiẽtiã nr̃am q cũ
olim quidã suffraganei tui ꝓ
crismate certã ꝯsueuerãt acci-
pe pecunie quãtitatẽ nõ meru-
entes penã canonicã et corre-
ctõnẽ tuã eludẽ cupiẽtes tps
faciẽde solucõis anticipãt re-
cipiẽtes in media· xl· qđ reci-
pe ꝯsueuere post pascha· et ut
causam recipiẽdi dissimulent
nomẽ denariorũ variãt dena-
rios quos p̃us crismales secũ
do paschales dicebãt ꝯsuetu-
dinẽ medie· xl· nũcupãtes ꝛc̃·
Cũ vero exp̃ssius exp̃mat vẽ-
dicõis speciẽ qui p̃us recipit
p̃ciũ q̃ rẽ ꝯferat p̃ciosaꝫ et gr̃-
tis sit gr̃a ꝯferẽda. M· q· talit̃
excessus corrigas supradcõs
suffraganeos tuos et officia-
les eorꝫ a tã illicita exactõne
ꝯpescẽs q aliorꝫ culpa tibi ob
tuã negligẽtiã nõ imputetur
ad penã· prauã illã ꝯsuetudi-
nẽ de tua ꝓuincia studeas ab-
olere pro qua eccĩarꝫ inuesti
tura archidiacono marchã argẽ
ti· minores vero decani vaccam
albã sibi dari postulãt vel cer-
tã solui pecunie q̃titatẽ. Idem.
PEr tuas nobis lr̃as intĩ
masti q cũ· D· lator p̃ñti
um vellet in subdiac· ordinari
et certũ titulũ nõ habẽt quen-
dã p̃sbrm exorauit ut ip̃m ad
eccĩe sue titulũ p̃ñtaret· qđ cũ

tant q potuit ꝯsulẽ peritiores· xxxvij· di· §· ul· ff· de iur ꝛ fac· igno·
· l· regula· §· sed iure· h· ꝑ pñs· vbi etiã imponitur pena ordinatori
k Dispẽsatũ· sic· ꝭ· e· c· ꝑ p̃ñtatori et p̃ñtato· et ita dispẽsari p̃t cũ si-
moniaco ĩ ordine· ar· ꝯtra· i· q· i· erga simoniacos· et· c· si q̃s neqꝫ· ꝫ
illa· c· loquũtur in dignitate et nõ negatur quin possit cũ talibꝫ dis
pensari ꝫ nulla misericordia ẽ adhibẽda in dignitate seruãda quĩ
oporteat eos renũciare q penitẽtiaꝫ ordine vel bñficio retẽto agẽ
nõ p̃nt· i· q· vij· reqritis·
et· s· de accu· inquisicõis·
· i· ꝫ ii· Quis possit cũ ta
libꝫ dispensare dcm̃ ẽ· s·
· e· de simoniace· et melꝰ
· s· de renũc· post trãslati
onẽ· de pena istorum di-
citur· ꝭ· e· c· ulti·

ille facere recusaret ip̃e illi fir-
miter repromisit q nunquã si
p̃ñtaret eũdẽ in eccĩa sua ali-
quã peteret porcõneꝫ et sic ad
p̃ñtacõnẽ eius extitit ordina-
tus nec sei ĩ hoc egisse aliquid
illicitũ intellexit ꝛc̃. Nos inq̃·
· t· t· r· q nisi cũ eo fuerit miseri
corditer dispẽsatũ nec ad supe
riores ascendere nec in susce-
pto debet ordine ministraẽ. Idẽ.
COnsulẽ ꝛc̃. Quicũqꝫ vi-
cediñatũ vel aliã eccĩasti
carũ rerũ administracõnẽ per
pecuniã obtinẽ voluerit tam
ementes q̃ vẽdẽtes cum simo
ne ꝓcellũtur et ab illa eccĩa in
cuius ꝯtumeliã dare pecuniaꝫ
et accipe voluerũt iuste exclu
duntur. Idẽ in ꝯcilio gñali.
SIcut ꝓ certo di dicimus
in plerisqꝫ locis a pleis-
qꝫ p̃sonis quasi colũbas in tẽ-
plo vẽdẽtibꝫ fiũt exactõcs et
extorsiones turpes et praue
ꝓ ꝯsecracõnibꝫ ep̃orꝫ bñdi-
ctõibꝫ abbatũ et ordinibꝫ cle-
ricorꝫ· estqꝫ taxatũ quantũ sit
isti vel illi quãtũue alteri vel a-
lij p̃soluẽdũ et ad cumulũ dã-
nationis maioris quidã cupi-
ditatẽ et prauitatẽ hmõi nitũ-
tur defendẽ ꝑ ꝯsuetudinẽ lon-
go tpe obseruataꝫ· tm̃ igitur
abolere volẽtes abusũ ꝯsuetu-
dinẽ huiuscemodi q̃ magis di
cenda est corruptela penitus
reprobamus firmiter statuẽ-
tes ut ꝓ hijs siue ꝯferẽdis si-
ue collatis nemo aliquid quo
cũqꝫ p̃textu exigẽ aut extor-
quere p̃sumat· alioquin et qui
receperit et qui dederit hmõi
p̃ciũ omnino dãnatũ cũ giezi
et simone ꝯdẽnetꝰ. Idẽ ĩ eođ
QVoniã simoniaca labes
adeo plerasqꝫ moniales

l Ministrare· triplici ꝫ
causa· tũ q fuit ꝫ munus
a lingua· i· q· i· sũt nonul
li· tũ q nulla cõdicõ de-
bet interueire· ut· s· e· tua
et· s· de pact· c· ul· et· i· q·
· ij· q̃ pio· tũ q ꝑ subrep-
cõnẽ voluit ordinẽ adi-
pisci· ar· xxiiij· di· qm̃ et· s·
de elec· cũ dilecti· Jo·
m Consulẽ· administraci
onẽ· qđ ꝫ dr̃ intelli-
ge ꝑ id qđ hẽs· i· q· iij· sal
uator· circa mediuꝫ capli
ubi habes q nulla ad-
ministracõ eccĩastica p̃t
vendi vel emi ꝑpositura
yconomi officiũ· vicedo-
minatus· aduocatia siue
castaldionatus et iudica
tura aut q̃libet alia ad-
ministracõ· et· c· si quis e-
piscopus· in p̃ñ· causa·
n Voluerũt· ar· q sola
volũtas facit hoieꝫ simo
niacũ· i· q· i· qui studet· ꝫ
ꝫ nõ credo q sola volũ-
tas faciat hominẽ simo
niacũ dũmodo cõtenta sit
suis terminis· ꝭ· e· c· ul· ꝫ ali
as peccet ut ibi· ꝫ si non
fuit ꝯtẽta suis finibꝫ im
mo ꝓcessiꝫ fuit ad actũ
et ꝫ nõ· ꝑ ꝫ q dic tã emẽ
tes q̃ vendentes vel ad
studia emẽdi ꝓcesserunt
quãtũ in eis fuit· vñ tãq̃
simoniaci iudicãdi sũt·
· q· i· qui studet· et sic in-
tellige qđ dicit in fi· vo-
luerũt·
o Sicut· ꝑ ꝯsuetudinẽ
fingũt eni tales q in ꝯ-
secracõne aliq̃d licite pe
titur nõ ꝓ ꝯsecracõe ꝫ ꝓ
consuetudine ar· lxiij· di·
q sancta· et· c· agathosa
et· i· q· iij· quesitũ· et ĩ aut·
de san· epis· §· ꝓ cõsuetu-
dinibꝫ· ꝫ hoc nõ est verũ
nec excusat cõsuetudo in
hmõi sp̃ualibꝫ vẽdẽdis
immo magis accusat· s· e·
nõ satis· et· c· cũ in eccĩe
ubi talia reprobãtur· Jo·
p Cũ giezi et simone
giezite dicũtur a giezi ser
uo helisei qui p̃mo in ve
teri testamẽto vendidit
gr̃am sanitatis naaman p̃ñcipi assiriorũ· vñ venditores sp̃ualium
a p̃e dicũtur giezite. Simoniaci dicũtur a simone mago qui post
ea in nouo testamento voluit emere gr̃am sp̃us sancti· i· q· i· qui stu
det· et· c· cito turpem· ꝑ
q Voniã simoni-aca· pauptatis· p̃textu eni pauptatis nõ de-
bet quis opari pc̃cm mortale ꝫ potius que
libet mala pati· xxxij· q· v· ita ne· et· s· de hijs· q̃ vi metusue cã
si· sacris· nec eo p̃textu ignoscendum est illis qui p̃textu pauptatis

V

Si quis·iuramentū·pactū tale siue iuramentū turpe est et ideo
nullā obligacōnē inducit·s·de pac·c·ul·et·ff·de ver·obli·gñā
liter·et φ ppetuā habet cām ꝓhibicōis nulla ē obligacō·ff·e·si sti
puler·ut id·et ita habes φ si pñcipale nō tenet nec iuramentū sup
hoc factū·si·s·de fo·cōpe·si diligēti·in fi·C·de legi·nō dubiū·ar·s·de
iniur·debitores·et lꝫ talis obligacō non tenuerit punitur ordina
tora collacōne ordinū ut in eo puniatur i quo peccauerat·s·de inf·
pa·pastoralis·cū suis fi·
b ¶Per triēniū·et ita si
moniaci iudicātur nec tñ
deponūtur nisi φ ad tē
pus suspēdūtur·ꝫ ꝫ for
te ideo est φ nichil datur
vel recipitur ꝓ ordinati
one vel pñtacōe φ simo
nia ē studiosa voluntas
emēdi vel vendēdi spūa
lia·ar·i·q·i·qui studet·ꝫ
emptio vel vendicō sine
precio nō ɔsistit insti·de
emp·et vēdi·ꝗ·pciū au
tē·et·ff·e·l·ij·ꝗ·sine·et ꝫ
nullū pciū datū est·ꝫ cō
tra·ille remisit ius qđ si
bi cōpetebat ex tali pñ
tacōne ɔtra pñtatorē vel
ordinatorē qui tenebat
sibi ad ꝓuisionē·s·de p̄
ben·cū scōm aplm·ꝫ idē
est remittē qđ dare·s·de
testi·veniens·et·ff·de ca
lū·quinetiā·et ita debēt
deponi·ꝫ nichil remitti
tur quia nichil adhuc de
betur ꝫ renunciatur iuri
qđ in futurū possꝫ acqui
ri si pñtetur debito modo·
ꝫ in cōtrarijs remittitur
qđ in pñti debetur·ꝫ et si
hic fieret talis remissio
deponētur tā dans φ re
cipiens si ɔuincerētur·s·
·e·de hoc·et·c·insinuatū·
et ideo minor pena im
ponitur ꝓpter affectū si
ne ope subsecuto·s·de hi
ga·nup·et·c·ul·et ꝫ intel
lige si crimē sit ocultū·
si vero sit manifestū sem
per essent suspēsi et si ac
cusarentur et ɔuicerent
deponerentur ex tali ꝓ
missiōe vel iuramēto·ꝫ·
c ¶Dispensacōnē·sic·s·
·e·ꝑ tuas·nobis·
d ¶Aplicā·hic patet φ
cū simoniaco scienter in
ordine solus pp̄ dispēsat
idē intelligo in dignita
te i beneficio·ut dixi·s·
·e·de simoniace·et·s·de
renū·post trāslacōnem·
e ¶Suspensos·ipo iure·
Mandato·cōcilij·s·
·e·quoniam·
g ¶Ad abbates·mādatū
fuit alicui ut dispēsaret
cū monachis qui ꝑ simo
niam monasteriū sūt ingressi nulla mencōne habita ꝺ abbatibꝫ·
et tñ hic extēditur ad abbates·et ita habes hic ar·φ bñficiū pñ
cipis largissime interp̄tandū est·ꝫ·ꝺ ver·sig·olim·et·ff·de ɔsti·pñ·
bñficiū·et·s·de donac·cū dilectus·in fi·ar·φ in bñficijs ut ibi dicit
plena est interp̄tacō faciēda·itē ar·cui cōceditur minus et maius
cōcessū videtur·ut·xvi·q·ij·visis·ꝫ potiꝰ cōtrariū dici cōsueuit·s·
de deci·ex pte·sic qđ de monachis dr̄ ad regulares extenditur·s·de
postulā·ex pte·ꝫ· a voluntas siue affectus nō facit aliquē simo
h ¶Affectu·ergo so· niacū licet aliter peccet ut dixi·s·e·consulē·
et est si·s·e·tua·ad fi·et fi·ꝫ·de usur·in ciuitate·ꝫ secus videtur in vsu
ra ubi sola spes usurarij vsuraꝫ inducē videtur ut·xiiij·q·iij·c·i·et·ꝫ·
de usur·cōsuluit·Item habes ꝫ φ affectus siue volūtas punitur et
merito φ nō ambicōse ꝫ labore ad honorem ɔuenit peruenire·C·de

Si quis ordinauerit Idē
seu ad ordinē pñtauerit
aliquē ꝓmissionē vel iuramētū
ab illo recipiēs φ sup ꝓuisio
one sua nō inquietet eūdē or
dinator a collacōe·pñtator ve
ro ab executione ordinū ꝑ tri
enniū et ordinatus ab ordine
sic suscepto donec dispēsacōeꝫ
sup hoc ꝑ se·ap·obtinē meru
erit nouerit se suspēsos· Idē·
Mandato nostro recepto
ut cū monachis qui ꝑ si
moniam dato aliquo locuꝫ in
monasterijs sūt adepti fm cō
stitucōnē gñalis ɔcilij dispen
sares ꝛ·ꝫ·ɔsul·t·ꝫ·rñdentes
dicimus mandatū aplicū etiā
ad abbates extēdi et ad resi
gnationes spiritualiū et tpa
liū que nullo pacto ꝫ affectu
animi p̄cedēte utrimqꝫ taliter
acquiruntur in quo casu delin
quētibꝫ sufficit ꝑ solā penitēti
am suo satisfacere creatori e
os ꝑ simonia hmōi nō teneri·
Ne plati vices suas vel eccle
sias sub ānuo censu cōcedant
Alexan ꝺ·iij·i ɔci·lateranen̄·
Reterea qm̄ quidā in
quibusdaꝫ ptibꝫ sub
p̄cio statuūtur q̄ deca
ni vocantur et ꝑ certa pecunie
quātitate epalē iurisdictōnē
exercēt pñti decreto statuimꝰ
ut qui de cetero p̄sūpserit of
ficio suo priuetur et epus ɔfe
rendi hoc officiū ptātē amit
tat· Idem in ɔcilio turonen̄·
Quoniam in quibusdā p
tibꝫ decani quidā vel ar
chipsbri ad agendas vices
episcoporū seu archidiacono
rū et terminādas causas eccle
siasticas sub annuo p̄cio sta
tuuntur qđ ad sacerdotū gra
uamen et subuersionē iudici
orum non est dubiū redunda
re id ulterius fieri ꝓhibemus
φ si quis de cetero fecerit re
moueatur a clero·epus autē
qui hoc sustinuerit et ecciasti
ca iudicia sua patitur sub dissi
mulatione peruerti districtione
canonica pcellatur· Idem·
Quoniam enormis que
dam cōsuetudo in qui
busdā locis cōtra sanctorum
patruꝫ institutiones inualuit
ut sub annuo p̄cio sacerdotes
ad ecciarum regimē statuan
tur ne id fiat modis oībꝫ ꝓ
hibemus·quia dum sacerdo
tiū sub hmōi mercede venale
disponitur ad eterne retribu
tionis p̄mium cōsideratio nō
habetur· Idē oxon̄·epo·
Querelam magistri·w·
recepimus φ cum ecci
am de cephaia·ꝫ·psona eius
dem ad annuū censum tenen
dam ꝑ septennium suscepisset
ipe antequā eam ꝑ vnius an
ni spacium tenuisset auferre
p̄sumpsit quāquā p̄stita fide
firmauerit φ usqꝫ ad statutū
terminum nullam ei exinde
molestiam vel grauamē infer
ret· Ideoqꝫ·m·q·si ɔstiterit ita
esse eum districte cōpellas ut
p̄fatā ecciaꝫ dcō·w·restituat
et usqꝫ ad t̄minū ɔstitutū fm
φ inter se ɔuenerit ipm eādē
permittat pacifice possidere·

re milit·ɔtra publicā·si·xij·et·lxi·di·miramur·in fi·et talibꝫ honor ē
auferendus·viij·q·i·in scripturis·et·i·q·vi·sic hꝫ·et hic·et hec am
bitio sola penitētia purgatur siue renūciacōe·et hmōi leuis simo
nia pt leuiter indulgeri·sic·lxviij·di·sicut·et·s·de accu·cū dilectus·
et ita collige φ aliquis ꝓmouetur cū mortali nec deponitur
nec dr̄ ppie simonia talis affectus animi·ꝫ·
Reterea·decani·id ē archipsbiteri rurales qui spūalē habē
iurisdictōnē·l·di·in capi
te·sic appellātur·s·ꝺ cōsi·
cū aplus·et·s·de offi·or
ad hoc·ꝗ·ul·ꝫ·
k ¶Quātitate·data epo
ꝓ iurisdcōne quā emūt
isti decani qđ nō licet ut
hic patꝫ·ꝫ ecōuerso eps
si ɔmittat vices suas ali
cui pt et debet ei ɔstitue
re salariuꝫ de camera sua
cū ille ad ꝫ non teneatur
ar·xij·q·ij·caritateꝫ·et·c·
quicūqꝫ·ꝫ·Itē est hic ar·
φ plebani siue archipꝑ
sbiteri nō habent iuris
dictōnē et hoc satis vide
tur nisi habeāt ex cōsue
tudine·ꝫ·de exces·pla·ad
hoc·ar·ɔtra·s·de offi·or·
cū ab ecciarū·ubi de hoc
et hec decre·et sequēs ꝑ
tinēt ad primā ptē tituli
et expone vices id ē iu
risdictōnes·vnde cōsue
uit dici ɔmitto tibi vices
meas id ē iurisdcōē meā·
l ¶Cōferēdi·ut puniat
in quo peccauit·sic·v·
·px·c·pnl·et·s·de elec·ci
in cūctis·et·c·nichilē·i
·q·i·si qui epi·et·s·de tē
po·or·lras·et in plurib
alijs capitulis ibi·et qui
recipit officio suo puni
bitur·sic ergo patꝫ φ iu
risdictō vēdi nō pt·ꝫ
·px·et·xxi·q·ij·p̄cipim
ar·ɔtra·ꝫ·e·c·ul·nō obst
tra·quia ibi nō loquitur
de iurisdictōe ꝫ de fruct
bus qui cōceduntur ad
firmam·ꝫ·
Quoniam·precio·q
nō lic·s·e·px·in
simoniacū est et ne sub
diti hac occasione vltra
debituꝫ grauarentur·ar·
·xxiiij·q·i·militaē·et vbi
cūqꝫ epus aliquid gra
facere deb et racōne offi
cij si aliqđ exigat simo
niam cōmittē vid r max
ime cū iurisdictō sit spi
alis ut·i·q·iij·ex multis
et·c·vendentes·et·c·nō
solum·ꝫ·
n ¶Statuūtur·nunquid
epus pt dare ordinari
iudicē·nō·ꝫ tñ p̄ncipes
vel lex·ar·ij·q·vi·ꝗ·q
arbitris·ff·de iur·ꝺ·ɔ·iudi·et quia·ꝫ ab vniuersitate eligēdus est
tūc lex dat ei iurisdictōeꝫ ordinariā·ar·lxxiij·di·si in plebibꝫ·i aut
de defen·ciui·ꝗ·nos igitur·colla·iij·si tñ cōsuetudo est φ epus det or
dinariū iudicē admittēdus est ita tñ ut ppetuo instituatur et nō
censu certo ar·cōtra·C·de eman·l·i·lau· a qñqꝫ tñ deponitur·lxx
o ¶Percellatur·ut dictū est·s·e·c·prox· a xi·di·dictū·qñqꝫ vero
tps suspēditur·i·q·i·quicqđ·et·xxi·q·iiij·p̄cipimꝰ·epi ꝑ
Quoniam·statuantur·tanqꝫ plati quia simonia est si ꝑ p̄cio ec
clesiarꝫ regimē cōmittatur·i·q·iij·saluator·ꝫ si iusta cā absens
vel alias intēdē epus nō possꝫ ɔstituere pt sibi vicariū cui de suo p
uideat·ut dixi·s·e·c·i·et talis vicarius habebit curā animarꝫ delega
tam·s·de offi·vicar·c·ul·lau·
q ¶Prohibemus·xxi·q·ij·precipimus·et·i·q·iij·si quis dator·

V

collectā et hoc nō ꝓhibetur ex ista līa. sed a clericis eiusdez ecc̄ie et paupibꝫ nichil exigere debet ſꝫ gratis docere qꝛ ꝓpter illos statuit͛ bn̄ficiū ⁊ nō ꝓpter diuites. sed si ex honestate gratis omnibꝫ fuiret honeste faceret ⁊ laudādus esset. alias diuitibꝫ gratis laborē suū impendē nō tenetur. si vero bn̄ficiū nullū sup hoc ꝯstitutū est sicut bonon. doctoribꝫ licite exigūt collectā quia suis sūptibꝫ ſꝫ facē nō cogūtur. s. de p̄scrip. cū ex officij. xij. q. ij. caritatē. et. c. quicunq̄. et. c. ecc̄iasticis. et. xxviij. q. i. iam nūc. in fi. sicut iurisperitus ꝯsiliū vendē p̄t. xiiij. q. v. non sane. nec obstat si dicas qꝛ gratis debet docere qꝛ nichilominus p̄t petere laboris sui mercedē sicut testis q̄ gratis testificatur licite petit sūptus. iiij. q. iij. ⁋ venturis. et. s. de symo. cū sit romana. et iudex petit sūptus qui gratis debet iudicaē. s. de vi. et hōde. cum ab omni. licite ḡ p̄t petere collectā cui beneficiū ꝯstitutū nō ē. Jo.

a ⁋ Obseruatur. vn̄ instaurādū est ⁊ ꝓcurādū ut fiat. ut. viij. di. q̄ ꝯtra.

b ⁋ Statutū. nec tn̄ seruatur et ita nullus ē fruct⁹ illius statuti et alioꝝ.

c ⁋ Prebēde. quid si nō vacat aliqua p̄bēda expectetur quousq̄ vacet. nūquid canonici tenentur aliū eligē ut numer⁹ sit plenus cū ille magister nō sit canonicus. videtur qꝛ sic. s. ō insti. cū in ecc̄ia. ff. de decur. l. gn̄aliter. ⁋ pn̄l. et si canoīci ad tpus ista de cā retineāt fructus p̄bēde nichilominus eligē debēt alias curreret tps. s. ut ec. benefi. ut nostruꝫ. maxime si numerus certus ē et iuratus. ſꝫ hoc non videtur qꝛ iste electus nichil pcipercet. sed sp̄ualia sine tēporalibꝫ diu esse nō p̄nt sicut nec anima sine corpe. i. q. iij. si quis obiecerit. et dic qꝛ canonici eligere nō debēt aliū aūcte huius ꝯcilij. nec dicūtur facere cōtra numerū vel iuramētuꝫ. nec currit eis tpus ad eligēdū bn̄ficō huius ꝯstitucōis q̄diu fuit ibi magister qui doceat et pcipiat illud bn̄ficiū quia nec dicitur bn̄ficiū illud vacare nisi ab eo tpe quo magister ibi non fuerit. secus dico cū ex cā retinerētur ꝓuētus ad tpus qꝛ tūc currit tēpus ut in p̄dic. decre. ut nostrū. qꝛ tūc electus modicū tēpus p̄t expectare. Itē nūquid aliq̄s magister possꝫ eligi in canoīcuꝫ sub illa cōdicōne ut doceret. nō credo quia cessare debet omnis ꝯdicō. sed si vacāte aliqua p̄benda statueret qꝛ illud onus esset annexū illi prebēde nō credo qꝛ tūc esset simonia. ar. s. de p̄bē. significatū. immo satis licitum. b.

patet discentibꝫ ad doctrinaꝫ verū qm̄ in multis ecc̄ijs id minime obseruatur. nos p̄dictū roborātes statutū adicim⁹ ut nō solū in qualibet cathedrali ecc̄ia sed etiā ī alijs quaꝝ sufficere poterūt facultates cōstituatur magister ydoneus a p̄lato cū caplo seu maiori et saniori pte capli eligēdus. q̄ clericos ecc̄iaꝝ ipaꝝ gratis in ḡmatica facultate ac alios instruat iuxᵃ posse. ⁋ Sane metropolis ecc̄ia theologū nichilominus habeat qui sacerdotes et alios ī sacra pagina doceat et ī hijs p̄sertim informet que ad curā animarū spectare noscūtur. assigneatur aūt cuilibet magistroꝝ a caplo vnius p̄bēde ꝓuētus et ꝓ theologo a metropolitano tātūdē non qꝛ ꝓpter hoc efficiatur canonicus sed tamdiu redditus ipos pcipiat quādiu pstiterit in docēdo. qd̄ si forte de duobꝫ ecclesia metropol. grauetur theologo iuxta modū p̄dictū ipsa ꝓuideat. grāmatico vero in alia ecc̄ia sue ciuitatis siue diocesis q̄ sufficere valeat faciat ꝓuideri. Honorius. iij.

Super specula ⁊ c̄. voluimus ⁊ mādamus ut statuti ī ꝯcil. gn̄ali de magistris theologis p singulas metropoles statuendis inuiolabiliter obseruetur. statuentes ut quia super hꝫ ꝓpter raritatem magistroꝝ se possent forsitā aliqui excusare ab ecc̄iaꝝ p̄latis et caplis ad theologice

b ⁋ Prouentus. non tamē pcipient cotidianas distribucōnes que tantum resi dētibꝫ dari consueuerunt. ī. de preben. licet. b.

e Super specula. gn̄ali. s. c. px. b. f ⁋ Obseruetur. nec tamen seruatur. et ita nullus est fructus illius statuti et aliorum.

g ⁋ Karitatē. qui nō hab ēt vnde discant bn̄ habēt excusacōnē al' nō. xxxvij. di. ⁋ ul. et. ff. de iur. et fac. igno. l. regula. ⁋ ⁊. et. ff. de bonos. l. in bonorū. et quia quidā expensas nō habēt vnde ꝯstituitur qꝛ beneficia habeāt ꝓut sequitur.

b ⁋ Docibiles. id ē abiles ad docēdū ⁊ isti a caplis p̄nt eligi ut mittantur ut postmodū doceant et si ꝓpria beneficia illis nō sufficiāt de bonis capl'i suppleātur ꝓut sequitur. sed ut quid etiā mēbranas occupāt. xix. di. si romanorū. cū istius ꝯstōnis quo ad hunc articulū nullus sit effectus sicut nec p̄cedētis. leges enī iste imposite sunt verbis et nō rebus cū potius ꝯtrariū sit verū. C. ꝯmunia de l. l. ij. i. fi. sed nūquid qui docibiles sunt p̄nt petere ut suppleatur qd̄ eis deest ar. qꝛ sic ex hac ꝯstōe. b.

i ⁋ Predicti. scꝫ p̄latiza pla. ex hoc est ar. qꝛ p̄nt ad hoc ꝯpelli.

k ⁋ Integre. nō tn̄ pcipient cotidianas distribucōes q̄ tm̄ residētibus dari cōsueuerūt. s. de p̄bē. licet. ubi de hꝫ.

l ⁋ Annos. nūquid determinacō ista determinat oīa p̄cedētia. nō videtur qꝛ primis aliqd̄ tps adiciatur sed docētibꝫ et alijs qui a caplis nō eligētur. et qꝛ illi maius tēpus requirūt ad hꝫ ut doceant qd̄ satis videtur ex hoc. ⁋ qꝛ hic nō fit mēcō de illis. ſꝫ ꝯtra. s. ō ap. inquisicōni. ar. in fi. qꝛ hec determinacō in fi. ponit͛ ut ibi dicitur.

m ⁋ De licētia. scꝫ gn̄ali cōcessa aūcte huius ꝯstitucōis. vn̄ nō est necē aliā indulgētiā impetrare. sic. lxxx. di. nō debere. et. xvi. q. i. cūctis. et. c. diqm̄. et. s. de trāslac. inter corpalia. et. ff. de ꝯdi. insti. quē sub cōdicōne. ⁋ ul. ſꝫ execucō sola impetrari debet si capla ſꝫ nō faciāt qꝛ parū valēt esse iura in ciuitate nisi esset q̄ ea exequatur. ff. de orig. iur. l. ij. ⁋ p⁹ originē. b.

n ⁋ Denario. id ē p̄mio. vn̄ q̄ venit extremus dispensatore vocāte. tātūdē recipit q̄tuꝫ qui venerat an̄. ar. s. de ꝯsti. cum omnes. Jo.

Presenti. seruiat. nec cū iudeis xp̄iani morentur. xxviij. q. i. iudei. et. c. sepe. et. c. nullo. sed in agro ubi cū iudeo nō moratur bn̄ p̄t seruiē. ī. c. prox.

p ⁋ Datis. sic. ī. c. px. ubi ō hꝫ. et intelligeꝫ. c. scd̄m illud de mācipio empto cā mercimonij alias nullo p̄cio dato eripitur ī libertatē vel si venalis ꝓ tres menses nō fuerit expositus ut ibi. b.

q ⁋ Seruiciū. nō tn̄ erit seru⁹ illius si restituet ei p̄ciū et erit omnino liberatus. ar. insti. de nox. ac. ⁋ dominus. vel si nō p̄t habere statim preciū seruiat ei tm̄ qꝛ seruiciū ꝯpensetur cū p̄cio ⁊ postea erit lib quo vult. C. de capt. et postli. re. l. ul. xxxvi. q. de raptoribꝫ. Quid si plures emptores insimul cōcurrāt. locus erit graticacōni. s. de iur. pa. cū an̄. ff. ad sill. si quis in graui. ⁋ ſꝫ cū o. quid si nullus emptor appareat nichilominus erit liber et hostiarius querat p̄ciū. ff. de manumis. l. iiij. ⁋ suis autem. aut ꝓ pecunia op' p̄stet ut dicitur in. l. predicta. C. de capt. l. ul. scꝫ. v. an. ut ibi dicitur.

r ⁋ Fiat. ꝓut dictū est. et. ī. e. c. ul.

s blasphemū. id est iudeū blasphemantem xp̄m. ar. ī. e. cum sit.

Multorū. libertas. liiij. di. mancipia. ꝓpricios liberos esse. C. de agricol' et cen. ⁋ diffinimus. li. xi. ergo nō repellūtur a legitimis actibꝫ ar. ff. de testi. l. i. C.

u Liberi. no. originarios siue ascri

ꝓfessionis studiū aliqui docibiles destinētur. qui cum docti fuerint in dei ecc̄ia velut splendor fulgeāt firmamēti ex quibus postmodum copia possit haberi doctorū qui velut stelle in ꝑpetuas eternitates māsuri ad iusticiā valeant plurimos erudire. quibꝫ si ꝓprij ꝓuētus ecc̄iastici non sufficiūt p̄dicti necessaria subministrent. Docētes vero in theologica facultate dum in scolis docuerint et studētes in ipa integre p annos quinq̄ pcipiāt de licētia sedis ap. ꝓuentus p̄bēdaꝝ et bn̄ficioꝝ suorum nō obstāte aliqua ꝯtraria ꝯsuetudīe vel statuto. cū denario fraudari nō debeant in vinea dn̄i opantes.

De iudeis et sarracenis et eorū seruis.

Ex cōcilio math.

Presenti cōcilio sancimus ut nullū xp̄ianū mācipiū iudeo seruiat sed datis. xij. solidis ꝓ quolibet bono mācipio ipm quicūq̄ xp̄ianoꝝ seu ad ingenuitatē seu ad seruiciū licētiā habeat redimēdi et si xp̄ianus fieri desiderat et nō pmittitur ideꝫ fiat quia nephas est quē xp̄s redemit blasphemū xp̄i in seruitutis vīculis detinere. Greg. episcopo lucen.

Multoꝝ ad nos ⁊ c̄. nulli iudeo liceat xp̄ianū mancipiuꝫ in suo dominio retinere. ſꝫ si qui apud eos inueniūtur libertas eis fuetur. ⁋ Hij vero qui in possessionibꝫ eoꝝ sunt licet legū districtōe sint liberi

de postlibl.ul.q9 veri ell.t9 ad.c.odines nō admittitur nisi te sicē
ta d.no.c.lim.fi.q9 illis obligatus administrat.ar-cōtra di-c.ser
uus-sed ibi mchilominus tenetur seruire vnmno.ala-
a Diutius.et expone diutius.xxx.an.quintur ei seruicia obsues
b Ad desert.ar.q.et ibi seruitus ac.ta pstari deb.et.xvii.q.ij.
seruitii-ff.de aqua pluar.li.c.sicut.ff.si seruu.ven.si ēs diutius
C.de seruit.li.c.ij.ar.6 tra.i.q.i.nullus ep̄s de hoc dicium est.s. de
cōsue.c.ul.s.de censi.pue
mit.et ita habes q̄ ex te
pore aliquis efficitur ori
ginarius sc.xxx.an.C.
de agri.et censi.li.ix.
Cōstans.li.xi.ar.contra.C.de
pscript.q̄ libertate.l.ulti-
c Debēs id ē obligā
te ad ferēdū ad colenda
rura.S.
d De bijs.scilicet ori
ginarijs vel colonis.
e Ss.remere.forte in to
mo ad seruiēdū.sibi q̄s
esse nō debet ut dic m pri-
.c.et.s.c.i-e.7.e.inci.
f Imputet.sic indeus
qui trastulit colonū in as
lū locū vel ad aliud ser
uiciū imputet sibi q̄ hoc
ipo amisit⁹ us colonarij
q̄s habebat in colono
et colonus liber erit ab
illo ire-fic ē in colono
liberi hoi.sue si bōs.vel eti
vendē.fundū.v.trāsferre
colonū ad aliū locū non
pt eo muto.C.de agri.et
ce-si quis pdā.vel si ve
lit dūtē agnacōne co
lonarij vel affirmitate trā
sferēdo eos ad alia colo
narā reintegrā di.lit.C.
omnia vtuq; in pōsse
sionum.C.de agri.et cen
diffimmus.et sic indeus
sibi imputet. Sm etiam
bānarie id debstulit sibi
ius colonarū ipo facto
vel expone bānarie id ē
fecit id.pter q̄d bānat
e auferret ei ius colona
rū vel ipe colonus sibi
imputet qui nō vult agē
cōtra indeū qui trastulit
hōm.fed primū veritas
quātū ad alteri pte dis
tinc.et si vel.et reme
re.pānū colonū fecit in
tomo illud nō est pmis
sēdū imo excōicādi sunt
7.e.nudo.i.sm.et.c.ad.ff. ubi redditur cā quare. S. recedere non
g Dominū.scilicet q̄ bonis alterius gleba quo abea
porent-dns ei
nim pſone non fuit qui aliter homo est.s.e.c.
h Deuerietate.ar.q.uris seruitus sue rigor seruādus ē.sed hoc
est m odium illorum indeorum-
i Sed.legalis.C.de admissi.l.ul.S. ppt illos reedificare in pri
k Dēbrimente.et si corruerint de nouo stinū statū non ēt ut ante
plures facāt.7.e.cōsulunt.ar.ff.de nouī ope.nunci.li.c.Copus no
ui.et.Si quis edificium.
Sia.non habeant.cōsue
in cōmunia creatoris.7.em non
millis.ci.ea enim fidem nostrā cōdēnant nec rnus sucs eis primus
l De indeis.indeos.vīm publicā reiicere nōdebēt.7.em nomullis.
Sdei fiue sarracēni-ē ita cū sarraceno m ocari non li sicut nec
cū indeo.nisi aliquis spūalis velleret ire eis pdicare q̄ licet
ut.7.e.p fit.e.si meliligē.xi.q.iij.ad mensam
n Seruito.e.e.c.i.e.7.i. ad non te bns qui foris fuit.ut.ii.q.i.
o Per mētiur.fed quid multi et.xlv.di.qui smcēa.So.te bns
qui foris fuit nō indicat ecīa ut pena spūale mīligat.m casibus tñ
indicat te eis quia rep elit indeos a cōmunione xpianoz.xxvii.
q.i.sepe.ne ab eis cōtaminentur.ut ibi.7.e.ad hoc.et bic.rep elit
enim eos a legitimis actib⁹.q.vij.aliem.et ab officijs publicis
.liij.bi.nulla officia.et.7.e.ca fit.et.e.cpnī.et ne possint emere xpia
na mancipia.7.e.cū.et.liij.di.fi.ater mreate. Ite non pmittit eos fa

tū q̄ colēdi.q terris eoz. diu
tius adhēsert ut pote.o dicōne
loci deberēs.ad colēda rura re
maneāt ofuetaf pñōes.p dēl
viris pterēs cūcta ec̄ā de eo
lomis vel orig marnis iura pci
piūt pagāt et mchil eis ex h
oneris indicat. Cō si ēsq̄
ut deoz. aliqđ de bns vel ad
aliū transferre locū vel ad ali
ud obsequiū retinere voluerit
ipse filius imputet qui eis colo
nariuz.et ius dominj sibi iuris
seuerit ate damnauit. Idem
Fian.episcop.
Deo de ciuitate.q.7.si
cut legalis diffimilio indeos
nouas nō patiur erigere ha
nagogas ita eos sme inqui
endū me veteres habēp mittit.
Olexander tertius.
Dia sup bns.q.7.gra
liter interdicas ut iudei pstia
vel senestras in die palcueos
aptas nō habeāt.si clausas te
neāt tota die. Ioci-late ran
Videi fiue sarracēni nec
fiub alēdoz. puerōz. fu
oz. obtentu nec.p seruicio vel
alia ēlubet causa xpiana man
cipia i domibz pmittāt⁹ bre
excōicētur aiūt qui cū eis pfiu
sermt habitare.q.7. Si qui p
tre.a deo inspiran te ad fidem

se cōuerterint xpianā a possel
siombus suis nullatenus ex
cludāt ur cū meloris cō dicōis
ad fidē ouersos esse oporteat
q̄ antequā fidē susceperit ba
tebātur. si aūt secus fuerit fa
ctū principib⁹ seu potestatib⁹
cōsūlet locoz. inuigimus ſb
pna excōicationis ut porcōes
xeditatis eius et bonoīj suo
rū ex integro eis facīat exhi
Iterī. Idem in eodem.
Ta quorundā animos
occupauit seua cupiditas ut
qui gloriātur nomine xpiano
sarracenis arma ferrū et liga
mina deferāt galeaz.xpares
aut ecā lupiores in malicia si
ant illis bum ad impugnan
dos crīstianos arma eis et
necessaria subministrāt. Sūt
enā quā pprietate fua i ga
leis et piraticis sarracenoruj
naubꝰ regnīē et cura gubern
nacōmis exerceant. tales igi
tur ab ecclīastica omumone p
cisos et excōicatos sm subiect of
rerū fuaz. p principes catholi
cos et cōsules ciuitatū priua
tione mulctari et capiēnū fieri
seruos censemus. pcipim⁹ es
tiaz ut per ecclesias maritima
rum vrbium crebra et solems
mis m eos excōicacō pferatur.

et lapides.ff.de verb.sig.armoꝝ appellacō.laur. ri qui pugnātibo
us subministrāt.ar.clemēti.p hominū habet. arma ministrat
dimodo sint homicidia.ar.i.bi.si quis viduā.xxiij.q.ul.c.ult.et
7.de homicid. sicut dignū. Gilb enā.et.Gbn qui.
x Subiectos.et ne ſp̄o iure sūt excōicati.7.e.q. olim.
y Dmnacōe.ff ponit ꝑ sacere sm laicos. nōe crimis cōmissi.S.
z Seruos.nota seruitus de ure naturali indu etas xxv.di.sexto
die.et de ur.gē.di.ius gentiū.et de ur.cap.xv.q.ul.cū multe.e.li.
e.7.ead.li.herēdi.vincē. ſp̄o iure sūt excōicati.et ne excōicatus pt
a excōicacō.et ēn ſti ip̄ iterū excōicari.in.q.iij.eng.eldrudā.et
ar.xi.q.iij.excellentissimū.5m.q.in.de viro.et.lxx.xvi.di.eo.q.qui.et
qui in lordio.et adbus soadesiar.xl.vn.di.quātūlibet.m.8.ar.co
ea.n.q.i.multi.quia de bns qui foris fuit mchil ad nos.xxiij.q.i.c
i.ij.et.iij.et.e.q. de indi.cū nō ab homine. Ite qui est extra ecclam non
pt esse magis extra.ij.q.iij.omms xpianus.item ar.ot.ff.de ver.
ob.qui bis.idē.M.nota q̄ excōicatus amplius excōicari nō pt si te
stificari pt excōicatus.et sic meliligit⁹ omnia sm ius ubi sepius videtur
quia excōicari et ita bic intelligit⁹ sed nu dicas q̄ excōicatus iterum
pt excōicari.et sūe duo effectus excōicacōis.ut dicūt quidā.primus
effectus ē eici ēcā extra ecclam.b.cōs ē tenēdi extra.licet q̄ eligatus
vno vimulo alio vinculo pt iterū ligari.nō ēd dubiū quin excōica
tus possit.adbue excōicari sicut qui est in vno pcō pt aliud omit
tere.et sic plus pumetur et sic pt pluries excōicari et magis expe

punieur. Et sed a excōicato cō nūc primo incipit de absolui effectū ei absolutur a prima et ei prima absoluto nō habuit suū effectum pter sedam excōicatōnē et ita fmaliter nō, pdest prima absoluto mī cū absolutus fuerit a sēda de hoc dixi.a.2e.9th.or.ere ptr.e me. lius .3.de sen.ex.cum.p cā.8. ¶ Itamnius mpator cōsule libertate

Onsulite.annque.cō ecitis undeos seruuri subiecter poli. mo dilvero inflamus mpator apostata dedit licētiam iudeis nouas ostituere smagogas ut legitur i cronicis b ¶ Reedificēt.fic.a.e.in de.8.3.nouell.ul.9.Iudeī et ueri qō positi ē aliud nouū facē.ff.de usufruc. usufructuarius nouū. c ¶ Ecclesiā nō ei li. ceat liber possessiōn eramsso. mare possessionē puea usufructuario.ff.de usufruc.nouissimū.¶ Sedet

Adhuc.assidue.fic.a.e.ē.i.e.n.a.c.in.de.n.ē.est ar.q.deiat assidue q interpolatum possint ser uire qō intelligē sedm te nore illius.c.q.c.e.mule.ro.ri.Sed i omnibus mis homodo pueī. sequntur e in pdictis concordē.er yx.vin.q.i.iudeos.sepe.3.c.e.ti iudeos.

¶ In tomito.et ad vide tur.e extra tomū iudeos nū possint. est cadē, pbi bicō.3.et.5.

¶ Conordāt.xviii.q. v.vin.dispar.ei m habitu ena differre debēt a xpiams ut possint mdi? essentiarī.fm nōnullos.

¶ Simpli cū.quia innoces credit omni ybo xvii.q.iii.inno cens. fic xxvii.q.i.sepe.

¶ Sicut inuitos.ff ixo bicit.q? nulli? ad fidē cogendus est.xvii.q.v. ad fidē.e.xv.ti.ne inuitis. q. ti simpliciter et absolute cōpellātur nō requirit.e expellēdi di fūr ut fidē fic fuscepta observent ut.3.de bapmaiore.¶ Sic ginur.xlv. dicte iudeis.e.ff. te riunupē.si patre.ex.t.e.ti. nullus.6.

¶ Patre, pbarē bui? q? nullus cōpelli debeat ad fidē q? fides ex necessitate esse nō debz.v.d.i. quid aut.qui fmeen.e xxiii.q.v.ad fidem.

¶ Portet.i.nus. nulli enī pmittus.ei occidere.vel penam mīsgē mīs cui ex officio pmittitur.xxiii.q.v.qui malos. mīsterii mīnister.e.pena non est inferēda mī? q? dicē xxiii.q.n.¶ In hoc.6.

¶ Bonas. fecus si mlāt nē deluā.le xpiams prēdēto signa lamentacōnis ē ne.prūpanē in cōuntōnis creatoris.3.e.m nōnullis.e ne animantm simul aram spēciē cruēis exuāle.C.e ne iudeos. fed suas festuitates ex more soliti celebrent.xlv.di.qui fmcera.ut hic dicitur.C.e.t.nemo.a.m ¶ Cimiteriū.ai.or.ora.ff.ō sepul.vio.sepulcra.ho.sepulcra hostiū uel religiosā nō sūt ut ibi dicitur e illud infrmīgēs nō habuerit mēdicti.aut vero nō repuānaur hostes.xxiii.q.viii.dispar. lic; finis

Onsulite.3.iudeos de nouo ostruere smagogas ubi nō habuerunt pri nō debz.s. veruz si aliquē cotruerint e ruinam mīnentē eas reedificent pr equam mīter tolerari nō auteż ut eas exaltēt aut ampliores aut pciosiores faciāt q̄ antea fuisse nosciunur.qua utiq; p magno debent habere q̄ m veteribz si. nagogis et suis observantiis

Tolerantur. Idem

D hōminib xpianis qui sūt in unsdictōne ita penitus interdicatur. et si necesse fuerit dis.ec.cō̄platus ne iudeorum seruitio se assidue pro aliqua mercede exponār.qō cadē ōtinendo ne mercedē cōz. p bē cautelis ne mīnores iudeoz in eoz domibz nutrire pūsumant.qm iudeoz. modes et nostrī in nullo eoz clār et ipsi defacili ob ōtinuā ouersacōez et assiduā familiaritatē ad fidē am suspitiōnē et pdiciz pūm animos inclinarent.

Sicut emōs tereuus.

Sicut iudeoz.3.ita mīnus ut nullus inuitos vel nolentes iudeos ad baptīsmū ogellat. Si quis autez causa fidei ad xpianos obsugerre posīt? sumtas eius fuerit parēcta xpianus absq; calumnia effic aur. Nupe xpi fidē habere nō credim? quī ad xpianoruz baptīsmū nō spōraneus si mus tis cogitur puemre. ¶ Nulli eā xpianis coz. quālibet si ne iudicō terrene prātis vel occidē vel vulnerare vel suas pecumas auferre psumat aut bonas quas hadenus habuerunt pr ofuciu dmos immutare pōssrum si sectauit.aui sua.z. celebrationē quiēp sūl sibi vel lapidibus eos nullatenꝰ pturbet neq; aliqs ab eis coacta seruua exigat mīs á jpi? pe pterio facere ofueuerit. Ad sīmaloū hominū pauitatē auaricie obuiandā pcreuimus ut nemo cimiteriū iudeoz. muūlare aut mūadere audeat fiue obrem pecunie corpa bus mara effodere. si quis autem hōi dercxi remore ogmto q? abīt retrare pūsp ferre honoris et officij sui periculū patiatur. aut excōicatōis sentēa plectatur mīs pūsp cōne fuam dignā satisfactōne corexerit

Nam sit laudabile Deo.13.anis fraer epe pe ficoibz amuētes tibi nullis sōcijs ad pdicādā xpi fidē pagānis exhibitis ap. aūctū cedimus ut vobis bijs cibis cū modestia et gratia.z. actōe seruata rēpōz. qualitate inzta canonuz sanctiones uti liceat q vob ab ipis infidelibz apponūtur.mīsip includēm? ut qui cūqs religiōsi seu clerici idonei ad amuācōnē gentiliz euāgelicā veritatē requisita er habita plam.z. fuo.z. licentia tibi voluerint adherē id absq; cōradictōne qualibet inz hōrs exequēdi habeāt aūctē ap. facultatem. Idem.

Significauit.s. fq̄ quōdā stiqm ciuiū uoꝝ in alexādria valeant pbcisa.p recuperādis deinbz sins qualibet in ciuitate tenēur.s. arbitramur licite posse fieri dūmodo mebil in mercatio suis vel alio modo secūllic deferāt vñ posse sar tacems excepto redēpōne araculo aliqō modo qualibet ausis. fidū puemre qō etiam prau

Sedet a fuo stato.t.debet. ei ex injusto.et.c.excōicamus.c.g.pro. nec sufficit petere licētiam mīs fit obtenta bic patet.e.fi.debi. v. non oportet. xi.q.iii.quid ergo.xix.q.ii. due.ar.contra.e.bis

Salis licet.e.s.e.arbi.um olim

Significauit.ōtra.dis.sedm qō dicitur.e.e ita quoc idem vbi de hoc.et.t.e.ad labiēdā.mebil ergo in mercato portandum est illud vnde possint red.mere ca.tuios ut hic dicit.ē quā.s.ñ pōt

hostes fidē nr̄ē.t.e.ti iudeos. mendā nō est.ff. de relig. et sūp. n ¶ Decame.q̄m sepulcris po fis.ti quis impedat. cū mercatis.a.e.xvi.q.ii.non ēt mmem? circa mediū.t. ut teneatur.ff. de sepul. o ¶ Fodere.q. qui fecerit sepulcrū violatū. vbi l.in. ¶ Si qua. vel sī m euiosdam.ff. acto infamiā.ff. de sepul. vio. l. i. ahi dicit q no infamiae cū fit actō in factū et in l. illa impōnit pōnitur actio. p ¶ Excōicatōis. ea ita videur in opōne indicis q̄ illum p pena imponae si nō sātisfecerint re ei sīt velit sātisfacere nō pōnitur. sic xv. di. epō. aut. pbēo. et xlvij. di. i. e. i. et. seq. bi. di. ti. et ita est ar. q. p quo libet pcto nō de sentia epus in aliquē sūl. ma rey el excōicabē vel ipo.

Quam sit lubricū

Cear. aliter enī tos possent illos sustinere eos leqn e cōcessa re cū eis excēplo dis. xv. q. iii. infideles. et. q. iii. ad mensam. dūm. w malins nō comedat tur. ar. contra. xxvii. c. nullus. et. c. omes. fo. co tanta. intelligūtur hi tus qui ptiserūt ad hoc dic. e. t. ad mensā. e. infideles. de pagānis religiūr. fi quare pos vitamus cōmūi mentū ꝑ pagānos. tuo fi est. q. illi sic indutibus nūt adoos. vīros vīres debem? ¶ Quis ecclesiarum videamur inferiores fi lio ut nr̄ē. p. de. cōsecra pagam vero nō dēm nitie eb. os. ffidei. et. e. illi dūtermitt. vestes debemus omedere qd eos nec ipi apud vos ut cet hoc nō cō mentur verbis adicti ut panel. e. t. ad mensam. fi quā ad sentiā. eos vum debem?. ar. ff. ꝑ pos universitē. Cur sinus? greponē vt amūnat. ꝑ colloqui. teologiae eis ut eos possimus ī cruari q̄ ab illis facere possūmus ut sic infidel. r ¶ Quatinus ut abs neam. hinc dicēr. ergo bus quibo. a cruce. di. ti. mendi. sedm canonē iii. di. c. mq. a. ꝑ. di. iii. de eīs carnibz. e. di. bato. de quibo. anonij fit hic mencio.

¶ Ap pointur. quōd ergo appointur. mpī uñi dictū fuerit. ut ro lus immolans. ut. e. q. ii. ¶ Sal. ee. xxvi. q. ii. ita rea. nunc enī sanctus ēt moi fame ꝑ iō imūnesso. xxvij. q. iii. sed ānetiam. b.

¶ Habita. q. nullus ꝑ pōcare mīs ex ofō ūs cō mīso vel mīs habeā ¶ Sal. ee. xxvi. q. ii. ita rea. nunc enī sanctus ēt moi fame ꝑ iō imūnesso. xxvij. q. iii. sed ānetiam. b.

redimere captiuos nisi portet eis arma vel ferrū nūquid hoc facere p̄t sine pena excōicacōnis. ar. q̄ sic ex eo q̄ dicit. excepto redēpcōnis articulo. sed nō credo nisi primo requiratur auctoritas ꝑpe ne aliquid fraudis fiat. b.
a ¶ Iuramēto. ꝫ nō ne suf/ficit pena excōicacōnis p̄t dici q̄ hoc exigitur a susp ecto. ar. xxviij. di. de siracusane. et. x. q. ul. c. ul. qm̄ eor ruine debēt occurrē plati. xciij. di. dis acom. et. xxij. q. v. hoc videtur. et ad maiorē cautelā exigitur iuramētū eciā a quocū ꝫ. lau.
b ¶ Excōicacōnis. de qua habes. s. e. ita quorūdā. et ideo q̄ licet treuga sit facta non tn̄ pax ꝑpetua ut. j. §. px. nam ꝓ hibicō non intelligitur ꝓpterea relaxata de mercibꝫ prohibitis. b.
c ¶ Nuncios. sic. j. c. px. q̄ p aliū facit p se facere videtur ut h. et. j. de sen. ex. mulieres. xlvi. di. sicut nō. suo. ff. d adm. tu. ita tn̄. §. gessisse.
d ¶ Treugā. treuga ē securitas psonis ꝛ rebꝫ ad tēpus ɔcessa. s. de treu. c. i. et qui facit treugā nō facit pacē nec desistit a guerra nisi ad tēpus q̄ qui distulit nō in totum destitit. ij. q. iij. § notādū. ff. de iudic. destitisse.
e ¶ Absoluit. nec etiaꝫ a piurio q̄ licet treuga sit facta non tamen pax. et ita nō existit cōdicō. vn̄ incidit in sentētiā excōicacōnis et in piuriū et sic treuga non est pax.
Quod olim. in lateranensi. s. e. ita quorundam. b.
f ¶ Supponimus. et iam suppositi erant p alex. in ɔci. lateraū. ita quorūdā. et sic ē canō late sentētie sicut patet in fi. et ita videtur q̄ qui cōtra faciunt duplici excōicacōne sūt ligati. sed quis absoluet tales. potest dici q̄ epi ipoꝝ quia ex quo papa sibi hoc nō retinuit alijs indulsisse videtur. j. de sen. ex. nuper. quia sibi reseruassꝫ si hoc non intendebat. s. de preben. graue. in fi. et. j. de cri. fal. dura. in fi. bernhardus.
g ¶ Subsidia. s. e. ita. et. j. e. ad liberādaꝫ. C. que res expor. nō pos. p totū. et. C. que res ven. nō pos. per totum.
h ¶ Iram dei. ratum habētis qd̄ ab eccīa iuste factuꝫ est. xxiij. q. i. quodcunq ꝫ.
Et si iudeos. ingrati. si enim iudei isti ingrati sunt p̄nt puniri gratia sibi cōcessa. s. de do. c. ulti. et. xij. q. ij. octaua discussio. C. de reuo. do. l. ul. b.
k ¶ Pro gratia. s. de fideius. puenit. et. s. de renūc. sane. b.
l ¶ De familiaritate. nimia familiaritas parit cōtēptum. ff. de offi. p̄si. obseruandū. et. ff. de offi. ꝓcōsu. ne quicquā. §. cu

corā te iuramento firmabunt: Illi q ꝫ qui post treugā in trāsmarinis ptibꝫ factā cū ɔmercio alexandriā adierint. si detulerint merces ꝓhibitas causa lucrādi excōicacōis vinculū nō euadūt sicut nec illi qui in psonis ꝓprijs nō eūtes merces eis pernūcios destinarūt. Ad vltimū illos qui iurauerūt se amplius in terrā sarracenorū cum mercibꝫ nō ituros nisi pax essꝫ inter xp̄ianos et ipos post treugā factā venerūt illuc. cō dicō illa de pace ā treuga habēda ab excōicacōis vinculo nō absoluit. Idē.

Quod olim p̄ceptuꝫ fuit ꝛ. j. Sane licet hoc fuerit i cōcilio lateraū. districte inhibitū. nos tn̄ oēs illos excōicacōi supponimus qui āplius cū sarracenis mercimoniū habuerint vel per se vel p alios nauibꝫ seu quocū q ꝫ alio ingenio eis aliqua rerū subsidia seu consilia q̄ diu inter nos et illos guerra durauerit duxerint impendēda. vr̄e igitur dis. m. q. nec p vos nec p vr̄as naues nec alio quocū q ꝫ modo aut ingenio eis mercimonia ɔsilia vel alia subsidia trāsmittatis. ne si aliqui in sua malicia indurati secus agere p̄sūpserint non solū ipo iure incidāt in excōicacōnē illā. verū eciā irā dei viuentis incurrāt. Innocēcius. iij. arepo senon. et epo pisien.

Et si iudeos quos ꝓpria culpa sb̄misit ꝑpetue seruituti pietas xp̄iana receptet et sustineat cohabitacōnē illoꝝ. ingrati tn̄ nobis esse nō debent ut reddāt xp̄ianis pro grā ɔtumeliā et de familiaritate ɔtēptū qui tāquā misericorditer in nr̄am familiaritatem admissi nob illam retribucōnē impēdūt quā iuxta vulgare puerbiū. mus i pera serpēs in gremio et ignis in sinu suis ɔsueuerūt hospitibꝫ exhibē. Accepimus aūt q̄ iudei faciunt xp̄ianas filioꝝ nutrices et q̄ non tantum dicere sed etiam nefandū est cogitare cū in die resurrectōnis dominice illas recipe corpus et sanguinem ihe'u cristi cōtingit p triduū antequā eos lactent lac effundere faciunt in latrinam. alia insuper cōtra fidem catholicam detestabilia et inaudita ɔmittūt ꝓpter que fidelibꝫ est verendū ne diuinā indignacōnem incurrāt cū eos ꝑpetrare patiuntur indigne que fidei nostre cōfusionē inducūt ꝛ. j. Inhibemus ergo districte ne de cetero nutrices vel seruientes habeant xp̄ianos ne filij libere filijs famulentur ancille sed tāquā serui a dn̄o reprobati in cuius mortem nequiter cōiurarūt se saltem per effectū operis recognoscāt seruos illoꝝ quos xp̄i mors liberos et illos seruos effecit ꝛ. j. Si vero nutrices ꝛ seruientes nō dimiserint xp̄ianos sub excōicacōis pena inhibeatis districte omnibꝫ xp̄ianis ne cū eis ɔmerciū aliqd̄ audeāt exercē.

Postulasti qualiter Idē contra iudeum ꝓcedere debeas q̄ manus iniecit in quēdā clericū violentas. ad qd̄ breuiter rn̄demus q̄ si dict9 iudeus tue iurisdictōnis existit ipsū ꝓpena pecuniaria punias vel alia s̄m q̄ ɔuenit tpali faciens leso satisfactōnē cōgruā exhiberi. alioquin eius dominuꝫ moneas et inducas ut passo iniuriaꝫ ꝛ eccie ab eo satisfieri faciat ɔpetēter. qd̄ si dn̄s neglexerit adimplē tu cristianis p cen. ec. interdicas ne cū ipo iudeo antequā satisfaciat p̄sumāt ɔmercia exercere. Idem in concilio ge.

In nonnullis ꝓuincijs a xp̄ianis iudeos seu sarracenos habitus distinguit diuersitas. ꝫ in quibusdā sic quedā inoleuit ɔfusio ut nulla differentia discernātur. Vnde contingit

ta. et. lxxxvi. di. qn̄.
m ¶ Mus in pera. ut. xiij. q. i. §. ij. versus. fi.
n ¶ Nutrices. qd̄ esse non debet. s. e. iudei. et. c. ad hoc. b.
o ¶ Effundere. credebāt forte corpus cristi descendere i stomachū et incorporari quod est falsū. de cōse. di. ij. tribus gradibus. nam iste panis cibus anime est. di. e. credere. lau.
p ¶ Patiūtur. ar. q̄ qui potest ꝓhibere et nō ꝓhibuit sibi imputetur. lxxxvi. di. c. iij. et. j. de reg. iur. c. pnl'. et. j. t. px. c. ij. et. xxiij. q. viij. p̄terea. et ar. j. de sen. ex. quāte p̄sūpcōis.
q ¶ Libere. id ē eccīe nō enim erit heres fili9 ancille cū filio libere. xxxij. q. iiij. dicat aliquis. b.
r ¶ Ancille. id est agar. que significat sinagogam libera. id ē sara. que significat eccīam. de agar ancilla sare descenderūt isti qui debēt esse serui illoꝝ qui descenderūt a sara in quibꝫ eccīa fundata ē. b.
s ¶ Excōicacōnis pena. imo excōicari possunt si ɔiūcerent cū eis postea. j. de usur. post miserabilē. et. j. c. prox. et sic indirecte iudicat eccīa de iudeis et de hoc dixi. s. e. ita. et. c. iudei. ij. b.

Postulasti. pecuniaria. ad arbitrium iudicis. s. de offi. del. de causis. quia spirituali pena ipsum puniri nō potest cum sit extra eccīaꝫ q̄ nl̄ ad nos de hijs qui foris sunt. ij. q. i. multi corrigūtur. quando eccīa possit punire iudeos dictū est. s. e. ita. et melius in. c. iudei. ij. b.
u ¶ Satisfactōnē. hoc regulare est ut semper an̄ absolucōnem satisfaciat leso. et. j. de sen. ex. porro. prochianos. cōquesti. et in pluribus alijs. c. et ecclesie satisfacere debet cui fuit facta iniuria scilicet in psonam eius ministri ut. iij. q. i. nulli. in fi. et. ij. q. vij. accusatio. b.
x ¶ Cristianis. et ita indirecte excōicantur iudei de hoc dic ut dictum ē. s. e. ita quorundam.
In nōnullis. distinguit. sic p habitum debent distingui nouicij de professis. et. s. de sta. regul. c. pnl'. et meretrix a matrona. j. d sen. ex. in audientia. et. ff. de iniur. itē apud. §. si quis. et virgines et masculi a feminis per crines et vestes. xxx. di. si qua femina. sic et liber distinguitur a seruo per pileum. C. de la. li. toll. l. i. § et q̄ pileati. Jo.

a C Comixtiõis-q. quia nec matrimoniũ inter iudeum et xpianũ esse
potest.xv.xvii.q.i.cuius.§. ter omis̃ecautur xpianus iudeo dũmodo
§ Cterrois. ergo ñ ignorãs non sit causa siue affectata ignorãtia
excusatur in eo q̃ iudea.ar.xxviii.q.i.j.m lectis.et.§.te de ex.aplice
d C Procedãs.a.e.quia. § Multere.e fic reddũt nobis.p grauia
cõsumdam et cõtẽptum.a.e.et ñ indeos.
e C Amma diuersionis.sq̃ pecunaria p ena vel alia tpali, put vtili
fuerit indici.a.e.pr.§.
f C Blasphemare.a.e.
i.et.§.c.pr.§.

C Omnis-blasphem.
did.est indeus blasphẽmãs xpm.a.e.et.
b § Coletas-lini.ni.nisa.
et.§.ex.§ specialis.
i C Ocilio.s.de accusãtur olim.
k § Pauperi-fie.§ pauperibo rehiuitur q̃ iniste extorsum est ut.s.de immu.ec.quia.si vero officiali iterũ et tũc irrelet posse dare pauperib q̃s multe extorsũ exiũj.q.v.non sane.§ cõtrarium
tetur.q.rehiuendũs fit si lis a quibus est extorsũ, et ñ pauperib.§. de homicfieat dignũ.c.§.o.s.et.§.
ustiũ.et.ti.ex.s.de iuriurãdo.ex.s.de dec.ua.ri.xviii.di.qm.hoc ideo fit ĩ hoc casu q̃ negatur a quibus extorsũ fit.nã cõ pe na imp̃onitur in fc.iudei.cillis qui merces, pbis bitas, portãt ad fartace

A Nnos.To.ex.§.
d Hibrãdã.specialẽ m̃.fic.§.e.ita.ex.c.q̃ olim
m Drua.ceo.q.totũ ergo habẽs.q.e.ita.
n C Omera.o.totũ ergo lucrũ q̃s ad eos puemte ex hoc cõmercio debent dare in fisbidũ siue fancẽ de m cuius dominiũ §
fecerunt.et.est simile cerimm ususfructi quo quis accedit ususfructui eoꝝ debet refluxũ.§.de ususfructuariis.et.
xvii.q.i.putãt.et.c.§.movendum.q manus.q
ist videntur fidẽ xpi im pugnare.vnde plus pu
munitur quia fidẽ.p pena dare cogitur in fisbi
fidũ sanctę terre.nemo dubitat grauius esse cõmissũ q̃s dẽ grauiꝰ vindicatis.xvii.q.i.nõ affert
tamuf.et m aut.ut.ita fi.
co.hic.i.fi.ubi dic.§.dicto
tu pari, pxias. a mmine
penali in hi puramun.
o C Beliquerme.fic.s.de immu.ec.c.ult.et de iurpa.pasbet alias.e.s.de rẽ
ced.libris.et.s.de fo.ope
nullus.fi.xvi.q.vi.hi.vero.et.xvii.q.iii.frater.et co
episcopus.
p C Alias. quia potuerũt fuisse verberibꝰ los
co p ene.xiii.q.vi.fi.res.
e.xii.q.ii.fraternitas.et.v.q.vi.qui a iusta
q C Interdicat. fic ergo pena vnius ẽ menus alterius.ut.ij.q.vi.§.q̃.fc.et

interdũ q̃ p errorẽ xpianũ iudeoꝝ. seu sarracenoꝝ. et iudei seu sarracem xpianoꝝ. mulieribus cõmisceantur. Neigitur tam dãnatę omissionis excessus p vlamẽ erroris bmõi vel terroris excusacõis pssint bare difficultũ. statuim? ut tales utrusq̃ sexus in omni xpiano?. puncta et omni tpe q̃litate habitus publice ab aliis pfis distinguãtur. In dicebꝰ aũt lamentacõis et dñice pssionis in publicũ immixtis proclcãt eo q̃ nõnulli ex ipsis talibus dicebꝰ fieut accepimus et ornatius nõ erubescũt mecẽde ac xpianis qui sarracinis̃ime pssionis memoriam exhibitęs lamentacõis signa prędũt illucẽ nõ formidãt. Illõ aũt districtissime inhibemus ne m oumeliã cre atoris, p hlire p̃simant. et q̃m illius dissimulare nõ debemus ob probriũ qui probra nõ zeleunt. p̃cipimus p̃simptores, bmõi per principes seculares odigne animaduersionẽ sadiectõe opis̃a ne crucifixum p nobis aliquarenus blasphemare p̃simant. Ne modo.

Cum sit inmis absurdus ut blasphemus xpi xpianos vim pręsis exerceat q̃ super hoc toleranti ocilio pusde statuit nos̃ pter trãsgressoꝝ. audaciã m hoc gñali ocilio innouam? p̃hibentes ne iudei publicis officiis pręsit. qm sub tali preteu xpianꝰ plurimũ sume infestẽ. Si quis aũt eis officiũ tale omisit p pumcale ocilii q̃s singulis annis p̃cipimus celebrari mo mõne p̃missa districtõe qua ouemr opes̃eatur. Officialtres to bmõi tãdiu xpianoꝝ. omo ĩ omerc?. alios denegẽt donec i ius? paupm xpianoꝝ. fm p̃dictã dioc̃ epi ouitat? quęquid fieiet a xpianis adeptus occasione officij sic fuscepti et officiũ cũ pudore dis-

-s. de offi. eo. irreligabili. et. s. de tẽsla. c. i. ĩ fi. et. s. de statu. regul
ea q̃. s. de calũn. c. ĩ. ff. de pẽnis. l. capitalium. q̃. famosos. ff. de pœn.

bona fides. i. fin. in fi.
E Xspecialis. concilio. a. e. cum fit. et. liij. di. nulla.
C Subpretiũ. qui fidelitter ex fine fraude officiũ suũ exequat̃ nec
per hoc fraus fiat xpianis clericis aut ecclesijs qualis fuit tolẽpore quo habes xxxi. q. vi. q. ait. qui fuit dispensatꝰ pbaronis.§.

mittat q̃s irreuerẽter assumpsit. hoc ide extẽdimus ad pganos. Idem m eo clem.

A Dliberãdã terrã sanctã
n.§. excõicamus p terrea anathematizamus illos falsos et impios xpianos qui cõtra ipm xpm et pfin xpianã sarracenis arma ferrũ et ligamina deferũt gale.a.e. eos etiã q galeas eis vendũt vel naues quas ĩ piratas sarracen? onauibꝰ curã gubernacõis exercẽt vel machinis aut quibuslibet alijs aliq̃ eis impendũt ostiũ vel auxiliũ in dispectum terre sancte. ipsiq̃ rerũ suarũ p̃uacõe muletari et capi ennũ seruos? soꝝ cesemus. p̃cipiẽtes ut p omes vrbes mantimas diebꝰ dñicis.§ festiuis bmõi sentẽa publice innouetur et talibꝰ gremiũ nõ aperiatur. ecclẽ mũ tolli q̃ ex omne ĩo tã dãnato peccpermit et tãtũ dem de suo ĩ fisbidũ ferte sancte trãsmittat ut ĩ equo iudicio ĩ quo deliqrint pumantur. q̃s si forte soluẽdo non fuerint sic alias reatus talis cas̃ligent q̃ ĩ pna ipoz. alys mter.dicatur audacia similia p̃sumẽdi. Reg̃. ix. alba-
ricen. et lucen. epis.

C Specialiq̃ erga illustrem regẽ portugaliæ gerimus caritatis affectu.a.j. o. q. regẽ ipm sollicite inducatis ne m officijs publicis nul eos xpianꝰ p̃sciat sicut ĩ gñali ocilio onneuer et si forte reddiuus suos nudeis wendideriet vel paganis xpianũ siue deputet de grauaminibꝰ inferẽdis eis ecclis nõ suspẽdi per quos iudei siue sarraceni sine xpianoꝝ murus iuxta regalia

C Onsequantur. Idem.

V Olũ iudeo baptizatꝰ vel baptizari volentẽ emereli ceatur ad m suo seruicio retinere Qs q̃ sit nõdum ad fidem ostiũ causa mercimonij emesit et postmo dũ factus fit vel fiel

-s. de tẽsla. c. ĩ. fi. et. s. de statu. regul
ea q̃. s. de calũn. c. ĩ. ff. de pẽnis. l. capitalium. q̃. famosos. ff. de pœn.

bona fides. i. fin. in fi.
E Xspecialis. concilio. a. e. cum fit. et. liij. di. nulla.
C Subpretiũ. qui fidelitter ex fine fraude officiũ suũ exequat̃ nec
per hoc fraus fiat xpianis clericis aut ecclesijs qualis fuit tolẽpore quo habes xxxi. q. vi. q. ait. qui fuit dispensatꝰ pbaronis.§.

Nsili.fernuo.a.e.
ĩ. a. e. vndeñmo quãto voluntas ejus fuerit pręfacta qvelis fien xpianus. ĩ libertate modis omibus vendi
ceatur. liñ. ni. fraternitas. ñ
mus emptus fit ei mẽmonij. ut ibi dicatur. vbi infra.

u C Mercimonij. in quo casu non fraudabitur ei toto utcus fuit pagan dũmodo ĩ infra tres mes
ses illuꝰ vel ex eo ostiũ
ut.e. Frater.mtas. ñ.

x § Solidis. fi de qua re
menta dabũtur. ridetur illa que ĩ ẽ vsu ĩ loco illo. ar. ff. de vi. mo
ff. de ex. fi. seruus pliꝰ
fi numerus. quid ñ si
qui soluat illos. ni. solidos. de fi. dicitꝰ. s. de ex.

y C Infra tres. exipo non expoluit ĩpm infra tres menses vendẽpti
mitur. qr nõ ĩ mẽmonij emerit. sed ad ferãdũ fibi. vnde nullo pos
to ato pdicetur ad pmi
libertatem nec admittetur. pbaC ĩ cõtrarium hic sic pstipũlat
ere q̃ ius ĩ tantum ar. ini
ni. fraternitas. q̃s ex intelligẽ. p illud. ei ĩ fidei. quasi glosa ex expositiõe
ilius. fi pstipũlatꝰ fuit. ĩ pon. is qui. ubi dicitꝰ pstipulatione ĩmo. ar. ff. de
cui opareret ratio empti non valẽt. et nichilominus ere liber nullo pacto
ato ĩ ius fi tenetur ere illuꝰ fi signo tamen agat ad pretiũ siue ad mercẽ
se ostra iudei qui ĩpm in cepit. ff. de stabili. empti liberi homines. ar. ro
ta. q̃ fauor fide pręstat q̃ seruo suo ut ipse ten. ne ĩ gratiã aliqui fisio. s. de cõuersi. infe
ul. ĩ pręmat aliquis ve fisa. s. de dmo. gnãe
mus. et ex vtroq̃ fimi

Ordeis. fi.
Sbans. de fide ro
mm nullus abso dubitaret ñ firmum ere
dere articulos fidei. q. fi. fi. et. ĩ. m. ph aliter fa
ius esse nõ potent ut p
falmo quicũq; vult et
ex. xxiii. di. qñ quis et
xxiii. q. i. aperte. nullus
enim nubare debet ñ
de ut ibi dicitur.

a C In fide. et ĩ ñ tenet articulo. C. de fide. fal. ni
fi. fic ex leui offensa ea
catur lib. ex hus ĩ seruitutem. C. de liber. et colg

fi manumissus. et hoc quo ad articulos fidei qui ɔtinētur ī simbolo credo in deū. quibꝫ ꝑ fidē solā adhibēda ē credulitas qꝛ fides ē de re nō visa. de pe. di. iiij. in domo. C. ō sū. tri. l. ul. nō ꝑ signa ſꝫ ꝑ fidem veritas ē colenda. de ɔse. di. iiij. venit. sacerdos. lau.

a ¶ Credēdū. ꝗ dubius in fide testis ēe nō p̄t. xxiiij. q. iiij. ipa pietas.

O ¶ Si alios. nō reuocat. cū p̄t. ff. ad. l. acquil. sciētiā. et. lxxxiij. di. error. et ar. s. t. ꝓx. et si iudeos. i. fi. et. ij. q. vij. negligē. ſꝫ nūqd istud ꝑtinꝫ ad oēs. Rn. de crimie iā ɔmisso soli p̄lati tenētur corripe. xxiij. q. iiij. duo ista. et. c. ita plane. a pccō aūt ɔmittēdo quilibꝫ tenetur aliū corripere occulte. ⁊. e. cū ex iniucto. ubi de ħ. et ar. xxiij. q. iiij. ipa pietas. xxij. q. vi. ſꝫ vidꝫ. et. xciij. di. diacon. et. s. de cogna. spiritua. et. ij. q. vij. quaꝓpter. ſꝫ iste due vltime ɔcordātie intelligūtur in denunciatione. t.

F ¶ Irmissime. hēticuꝫ. hereticus multis modis dꝛ. ille aūt dꝛ hēcicus qui puertit sacra ecc̄ie ut simoniacus. i. q. i. eos q̄ ꝑ pecuniā. et. vi. q. i. C. ſꝫ h. Itēꝫ ille qui scandit se ab vnitate ecc̄ie. vij. q. i. denīqꝫ. Itē omnis excōicatus. iiij. q. i. qꝛ aūt hꝛ. Itē qui errat in exposicōne sacre scripture. xxiiij. q. iij. heresis. Itē q̄ fingit nouā sectā ⁊ ɔfictā sequitur. xxiiij. q. iij. hēticus. Itē qui aliter sentit de articulis fidei q̄ romana ecc̄ia. xxiiij. q. i. hec est fides. et. c. qm. vel qui male sentiūt de sacramētis ecclesie. ⁊. e. ad abolendaꝫ. in princi. t.

b ¶ Mors. vn̄ aplus. et si tradidero corpus meum ut ardeā. caritatē aūt nō habeā nichil michi ꝓdest. de pe. di. ij. circa. fi. c. si quis. et de cō. di. iiij. solet. et. i. q. i. vide q̄ tum bonum.

e ¶ Ad salutē. eternā. valēt tñ ad bona tꝑalia ꝑcipiēda. ar. xij. q. ij. si qlibet. i. fi. et ad mitius supplicium subeūdū. de pe. di. iiij. ad fi. C. p̄t etiā.

F ¶ Raternitatis. pelagius. isti duo dānati erant in sinodo ephisina de hēsi. dubitabat p̄riarcha āthiocenus an scp̄ta eoꝝ essent recipiēda et dꝛ q̄ nō qꝛ exquo ɔdēnatus ē auctor ⁊ scp̄ta illius admitti non debēt. ut. iiij. q. iiij. c. nullꝰ. xvi. di. canones. q̄uis aliqua vtilia sint ibi. ar. s. de testi. licet. sed ār tñ q̄ ō rōne etiaꝫ bone sn̄ie recipi pn̄t. i. q. i. dn̄s declarauit. et. xxxvij. di. si quid veri. et noticia legis abrogate necessaria est. di. vij. moises. et ip̄a etiā. ar. ex. l. theodosiana abrogata. s. de iudi. nouit. ſꝫ verum est q̄ scripta illoꝝ nō valēt etiā si alias bona sint nō sūt recipiēda. ⁊. e. excōicamus. C. credētes. ar. ad ħ. xcvi. di. bn̄ quidē. tñ rōne bone sentētie scp̄ta origenis approbata fuerūt. xvi. q. vij. et ħ diximus. qui dānatus fuit post mortē. xxiiij. q. ij. sane ꝓfertur. et si approbarentur valerēt alias nō. ar. s. de sū. tri. c. ij. i fi. itē ar. q̄ destructo p̄n̄cipali destruitur accessoriū sicut in. c. p̄dic. ex hoc diximus. b.

E ¶ I eps. sic ordina istā l̄ram. si quis eps instituerit hēticos heredes extraneos a ɔsanguinitate sua vel etiā instituerit ɔsanguineos hereticos hēdes aut paganos ꝑtulerit saltē post mortez. ⁊ c̄. et

desideret xp̄ianus datis ꝓ eo. xij. solidis ab illius seruicio ꝑtinus subtrahatur. Si autē infra tres menses ipm venalē non exposuerit vel ad sibi seruiendū emerit eundē nec ipe vēdē nec alius audeat ɔparaē sed nullo dato p̄cio ꝑducatur ad p̄mia libtatis. De hereticis

Stephanus pp omnibꝫ epis.

O Ubiꝰ ī fide infidelis ē nec eis omino credēdū ē qui fidē veritatis ignorant. Leo papa.

Q Ui alios cū p̄t ab errore non reuocat seipsum errare demonstrat. Augustinus de fide catholica.

F Irmissime tene et nullatenus dubites omnem hereticū vel scismaticuꝫ cū diabolo et angelis eiꝰ eterni ignis incēdio ꝑticipādū nisi an̄ finē vite catholice fuerit incorꝑatus et reintegratꝰ ecc̄ie. ⁊ post pauca. Omni homini q̄ ecc̄ie catholice nō tenet vnitatē neqꝫ baptismus neqꝫ elemosina q̄tūlibet copiosa neqꝫ mors ꝓ noīe xp̄i suscepta ꝓficē poterit ad salutē. Greg. anastasio ātioc.

F Raternitatis tue ⁊. J. Cū celestinus atqꝫ pelagiꝰ in ephesina sinodo sint dānati quō poterunt illa, capla recipi quorum damnātur auctores. Ex cōcilio affricano.

S I qs eps hēdes instituerit ex̄neos a ɔsanguinitate sua vel hēticos etiā ɔsanguineos ā paganos ꝑtulerit saltēꝫ post mortē ei anathema dicatur atqꝫ eius nomē inter dei sacerdotes nullo mō recitet. Ex eod.

E T eos qui catholici non sūt et si ɔsanguinei fuerint epi vel p̄sbri nichil ɔferāt deniqꝫ hoc qō de epis ⁊ p̄sbris dictū est debet de reliquis clericis exaudiri. Clemens. iij.

C remensi archiepiscopo.

C Um xp̄us ꝑfectus deus et ꝑfectus sit homo. M. q. sub anathemate interdicas ne q̄s de cetero audeat dicē xp̄m eē aliquid fm q̄ hō. qꝛ sicut xp̄s verus ē deus ita verus ē homo ex anima rōnali et hūana carne subsistēs. Ex ɔcil. lateran̄.

S Icut ait btūs leo ⁊. J. qꝛ in ꝑtibus tolosan̄. hēticorum quos alij gazaros alij patharenos ⁊ alij alijs noībꝫ vocāt inualuit dānāda ꝑuersitas eos ⁊ defensores et receptores eoꝝ anathemati decēnimus subiacē et sb anathemate ꝓhibemus ne quis eos in domo vel terra sua tenē vel fouē ā negociū cū eis exercē p̄sumat. si aūt in ħ pccō decesserit neqꝫ sb p̄uilegioꝝ nr̄oruꝫ quibuscūqꝫ indultoꝝ obtētu neqꝫ sub alia q̄cūqꝫ occasione oblacō ꝓ eo fiat ā inter xp̄ianos accipiat sepulturā. Luciꝰ

A D abolēdā ⁊. J. vin l. iij. Uiꝰ q̄ de sacro corꝑis et sanguinis dn̄i nr̄i ihu xp̄i vel de baptismate seu pccōꝝ ɔfessione m̄rimonio vel reliq̄s ecclīasticis sacris aliter sentire ā docē nō metuunt q̄ sacrosancta ro. ec. p̄dicat et obseruat

sic repetere illā dictōnē hēticos. et ita nullus dꝫ instituere hēticū siue sit ɔsanguineus siue nō ut hic patet et ⁊. c. ꝓx. epus ꝗ instituat ecc̄iaꝫ exquo nō habet ɔsanguineos catholicos. vij. q. ij. eps q̄ filios. et. C. e. cognouimus. et i aut. ut cū de ap. cog. C. dicimus. et C. si quis. qꝛ isti hēticí iā nō dicūtur filij vel ɔsanguinei. vn̄ dꝛ in lege si frater tuus ⁊ amicus tuus et vxor tua depuare voluerit veritatē sit eē manꝰ tua sup illos. xxiij. q. viij. legi. et vxor ē expellēda. xxviij. q. i. vxor. i fi. ſꝫ intellige n̄ penituerit isti ɔsangn̄ei delicti eni veniā penitētibus nō negamꝰ. C. e. manicheos. b.

b ¶ Paganꝰ. et ita idē iur̄ est i paganis ⁊ hēticis. idē est de oībꝫ q̄ catholici nō sūt. ⁊. c. ꝓx.

i ¶ Mortē. sic. xxiiij. q. ij. sane ꝓfertur. et ar. C. e. l. manicheos. ar. ꝯ. qꝛ crimia i morte extinguūtur. xxiij. di. quorūdā. xxiij. q. ij. c. i. ⁊ crimē cū pena fit extinctū. C. si reus vel actor mor. fu. l. ij. ſꝫ tñ speciale ē in crimie hēsis in crimis detestacōeꝫ ut pꝰ mortez possit accusari et excōicari et ne ecc̄ia oret ꝓ eo quia nō fuit accusatus in vita. b.

E ¶ T eos. ɔsanguinei. dicut. s. c. ꝓx.

l ¶ Cōferāt. nō distiguitur i morte vel in vita ꝗ nec nos distinguamꝰ qꝛ nichil capē pn̄t ex testamēto. ⁊. e. excōicamus. C. credētes. cā pietatis forte possꝫ ei daē ne periret fame. lxxxvi. di. pasce fame. qꝛ adhuc possꝫ ɔūti ad fidē qꝛ de nemie desperādū ē in via. ō pe. di. vij. nemo. et. xxxij. q. ij. ācilli. ar. ec ad ħ. xlij. di. quiescamus. et. xi. q. iij. quoniam multos.

m ¶ De reliquis. i ħ omēs pares sūt. ar. xvi. q. i. p̄dicator. xxiiij. q. ij. sane.

C ¶ Um xp̄us. anathemate. quicūqꝫ ꝗ ɔtrariuꝫ dicit ē excōicatus qꝛ hoc dicē hēticū ē ⁊ hētici oēs sūt excōicati. ⁊. ad abolēdā. et. c. excōiamus. et q̄ xp̄s verus sit hō ⁊ hūanā carnē habēs. s. de sū. tri. c. i. et ē articulus fidei nr̄e de quo hētur i p̄dcā ɔstōne. et idē de alijs q̄s scire quilibꝫ xp̄ianus tenetur ꝑ fideꝫ. ar. ad ħ. de cō. di. iiij. an̄. et. c. baptizādos. et. c. p̄ma. ad illos articulos de q̄bꝫ tractatꝰ in illa ɔstō. e. firmiter credimus. omes indistincte tenētur tā clerici q̄ laici ad hoc. ſꝫ clerici magis q̄ legē ꝑscrutabiliter scire tenetur. xxxviij. di. oēs psallētes. xxiij. di. qn̄ eps. quilibꝫ ꝗ tenetur credē scđm q̄ catholica tenet ecclesia. et hoc sufficit in talibꝫ articulis dummodo nichil in contrarium sentiat. ⁊. e. ad abolendam. b.

S ¶ Icut. leo. xxiij. q. v. res oēs.

p ¶ Defensores. ⁊. e. excōicamꝰ. C. credētes. lxxix. di. si quis pp. ar.

q ¶ Obtētū. sic ꝗ rōe delicti ꝑditur p̄uilegiū. ⁊. e. ꝓx. i. fi. qꝛ p̄uilegium nō extēditur ad illicituꝫ casū. nec tuetur aliqueꝫ in malo. ⁊. de sen. ex. nulli. et omni p̄uilegio cessante mali puniendi sunt. C. ubi de cri. agi opor. autꝰ. q̄ in ꝓuincia.

r ¶ Oblacō. qꝛ cōstat eū decessisse i mortali pccō. xxiij. q. v. placuit. et est si. ⁊. de usur. qꝛ in omībꝫ.

A ¶ D abolendā. obſuat. si. xxiiij. q. iij. hēsis. ſꝫ ꝗ q̄ romana ecclesia seruat ⁊ mandat alijs

obseruari gnaliter est seruandū. xi. di. quis nesciat. Quicūq3 ergo
nō bene sentit d sacramētis ecclie hereticus ē habēdus ut h patet.
a ¶ Vacāte. habes h ar. q vacāte ecclia iurisdictō remanet apud ca
plm. ar. lxv. di. c. ul. xxiij. di. i noie dñi. vij. q. i. pōtifices. de hac ma
teria plene dictū est. s. de maio. et obe. hijs que. et. c. cum olim.
b ¶ Deph ensi. facti euidētia puta quia publice pdicant hesim. ar.
. ff. de ritu nupc. palā. § ul. vel legitima p bacōne puta p testes vel
ex sua cōfessione.
c ¶ Prerogatiua. ar. q
clericus depositus nō h3
priuilegium clericale. h
ocedit ala. ar. liiij. di. ex
antiquis. i fi. qd nō ē ve
rū q tenetur viuē clerica
liter quāuis sit depositus
q si h faciat adhuc gau
det priuilegio clericali. lxx
xi. di. dictum. et hoc dixit
hu. si vero incorrigibilis
esset tūc nō solū pderet p
uilegiū clericale verū eti
am seculari curie tradere
tur. s. de iudic. cū non ab
hoie. sed i casu isto pdit
omne priuilegiū nisi re
uertatur ut sequitur.
d ¶ Relinquatur. in tri
bus eni casibo relinquit
aliquis curie seculari sta
tim post deposicōnē ut
in crimie heresis ut h et
j. e. excōicamus. Item in
crimine falsi j. de cri. fal.
ad falsarioꝝ. et in alio cū
ppter calūniā z cōtume
liā quā intulit epo suo
aliquis depositus est. xi.
. q. i. si quis sacerdotū. ali
as aūt licz clericus sit de
positus nō traditur sta
tim curie seculari imo ad
huc tenetur viuē clerica
liter. et ecclia eū tuebitur
et gaudet priuilegio cleri
cali ut dictū ē in. px. no
tula. si vero est incorrigi
bilis postea traditur sm
qd dicitur. s. de iudic. cū
nō ab homine. qualiter
debeat tradi dicitur j. de
ver. sig. nouimus. qua
liter puniri debeāt here
tici dr j. e. excōicamus.
e ¶ Recurrere. h videtur
q cōpelli debeat seruare
fidem. xlv. di. de iudeis.
postquā est cōdēnatus
hereticus non opellitur
h si vult sponte redire d3
recipi abiurato errore. x
xiij. q. iij. dixit aplus. et
in ppetuū carcerē ad agē
dū penitētiā intrudi. j. e.
c. penul. h.
f ¶ Arbitriū. ar. otra. i. q.
. vij. si quis epus. illd oli
obtinuit ut in cōcilio tm
reciperetur. sed hodie suf
ficit q hic dicit. t. / eni p ecclam cōdēnādi sūt de heresi. sed iudex
g ¶ Laicus. laici / secularis illum punire debet. nec traditur laicus
curie seculari sed clericus solūmodo. j. de ver. sig. nouimus. q laic9
semp est de foro seculari. h in casu isto sentētia debet ferri p ecclam
execucō fit solūmodo p iudicē secularē. Qualiter tles puniri debe
ant dicetur j. e. excōicamus. / mine dñi. h si volūt redire nonne de
h ¶ Audiētia. sic. xxiij. di. i no / bent audiri z recipi q ecclia nō clau
dit gremiū volētibo redire ad ipā3. C. de sū. tri. inter claras. circa fi.
et delicti veniā penitētibo nō negamus dicit impator. C. e. t. ma ni
cheos. et de pe. di. iij. adhuc instāt. bñ credo q debent recipi quia
dñs nō vult mortē peccoris. z ē. xx vi. q. vi. cognouimus. h ut ouer
tatur et in ppetuū carcerē detrudatur j. e. c. pnl. h audientia denega
tur quo ad bona etiā si alias vellet se defendere. tñ lra ista otradicit

et gnaliter quoscūq3 eadē ro.
ec. vel singuli epi p dioc. suas
cū osilio clericoꝝ vel clerici ipi
sede vacāte cū osilio si oportue
rit vicinoꝝ epoꝝ hēticos iu
dicauerint vinculo ppetui ana
thematis innodamus a. j. Pñ
ti nichilominus ordiacōe san
cim9 ut quicūq3 manifeste fue
rint in heresi dephēsi si clericus
est vel cuiuslib3 religionis ob
umbracōe fuscatus totius ecci
astici ordinis prerogatiua nu
detur et sic omni officio et bñ
ficio spoliatus ecclastico secu
laris relinquatur arbitrio po
testatis animaduersiōe debi
ta puniēdus nisi cōtinuo post
dephensionē erroris ad fidei
catholice vnitatē spōte recur
rere et errorē suū ad arbitriū
epi regionis publice cōsense
rit abiurare et satisfactōnē cō
gruā exhibē. ¶ Laic9 aūt nisi
put dictū est abiurata heresi
et satisfactōne exhibita ofesti
ad fidē ofugerit ortodoxā se
cularis iudicis arbitrio relin
quatur debitam recepturus p
qualitate facinoris vlcōe3 a. j.
Illos vero qui post abiuracō
nē erroris vel postquā sicut di
ximus ppri antistitis exami
nacōne purgauerint dephēn
si fuerint in abiuratā3 heresim
recidisse seculari iudicio sine
vlla penitus audiētia decerni
mus relinquēdos a. j. Statu
imus insup ut comites baro
nes rectores et osules ciuita
tū et alioꝝ locoꝝ iuxta cōmo
nicōnē epoꝝ pstito corpali

. t. hodie huandum est put traditur j. e. c. penl. § si qui. h.
i ¶ Iuramento. hoc idem dicitur j. e. excōicamus. § moneantur. h.
k ¶ Honore. quia hoc ipo cōtra ecciam esse videtur vñ digtate deb3
priuari. xxiiij. q. i. qui cōtra pacem. et si. xxxij. q. v. preceptum.
l ¶ Ligandis. si j. e. excōicamus. § moneātur.
m ¶ Epali. ppter delictū suū. si. xxv. q. ij. ita nos. / de offi. or. irrefra
n ¶ Delegatis. aūctate gnali huius decre. sic. s. / gabili. § ceteru3.
et sic racōe delicti pditur
priuilegiū q priuilegia
non dāt cām delinquēdi
. C. de priuil. scola. l. ij. li.
. xij. nec pmittas no cen
ter aliquibo priuilegijs
uti. ut in aut. de man. pñ.
q si delinquentes. et. s. c.
. px. sic z remissio pecca
torū nō dat liciam delin
quēdi. i. q. vij. exigāt. cō
sueuit hic allegari q rō
ne delicti pditur priuilegi
um. qd nō est verum q si
aliqui exempti sūt z de
linquūt nō pdūt priui
legiū ppter hoc sed puni
ri debēt nec dicitur ppter
recidere in iurisdcōnem
epoꝝ q nō cognoscunt
epi iure ordinario h au
ctoritate sibi delegata ut
hic patet. et. s. de offi. or.
irrefragabili. et pinde ē
ac si ipe ppa ognosceret
vel specialiter alijs dele
garet. p abusū eni vel p
negligētiam pditur priui
legiū j. de priul. accedēti
bus. et. c. si de terra. et. xi.
. q. iij. priuilm. de hoc dr j.
o de priul. ex tuaꝝ. h.
P Ergētis. pcipimus.
qd facere pt papa rōne
peccati. s. de iudi. nouit.
et pt eos digitate priua
re. ut. s. e. c. px. § statuim9.
et ppter alias iniquita
tes pt etiā3 papa remo
uere eos a digitate. xv.
. q. vi. alius. et imperiu3
ipse trāstulit de loco ad
locū. pterea q nō defen
debat eccia3. s. de e'ec ve
nerabilē. ut ibi notatur.
et iudex secularis pt ex
cōicari si negligat facere
iusticiā. xxiij. q. v. admi
nistratores. et hic expsse
dicit. et. s. c. px. § penl.
et j. de maled. c. ij.
p ¶ Misereri. de sola et
go misericordia restitu
untur bona ut hic dicit
etiā3 epatus. ut. xxiij. q.
. iiij. ipa picta. v. item si
inquiūt. in fi. et. q. vij. q
autem. et. i. q. vij. conue
nientibus.
q ¶ Disciplina. s. de elec
cū i cūctis. lxxxij. di. plu
rimos. in fi. et. C. de emen. ppin. l. vna. et ar. l. di. ut constitueretur.
r ¶ Cōfiscentur. qd dicit h habes. vi. q. i. § verū. vlu. si quis cum
militibus. et. C. ad. l. iul. maie. quisquis. / et. xxiij. q. v. si apud. et qui
s ¶ Grauius. xvij. q. iiij. sicut qui eccia3 / in religionē diuinā omit
tit in omniū fertur iniuriā z publicum crimē committit. C. e. t. ma
nicheos. vnde grauius est. / se habes q bona hēticoꝝ ofiscātur
t ¶ Exheredacō. hic expsse / siue habeāt filios siue nō. nec catholi
cis filijs hēticoꝝ aliqd relinquēdū est ut hic dicitur. h contradicit
lex. C. e. t. manicheos. et lex cognouimus. et aut. de nestorianis. ubi
dicitur q filij catholici ppter h hēditate paterna nō priuātur. stat
en in hodie huic decre. in odiū criminis sicut in crimie lese maiesta
tis ubi filij puniūtur quo ad bona ut hic dicit. et. vi. q. i. § verum.
vlu. si quis cū militibus. multo fortius in isto crimie ut hic dicitur

iuramento pmittāt q fidelit
et efficaciter cū ab eis fuerint
requisiti. ecciam otra hereticos
et eoꝝ oplices adiuuabūt bo
na fide iuxta officiū z posse su
um. si vero id obseruare nolu
erint honore quē obtinent spo
lientur et ad alios nullatenus
assumātur. eis nichilomin9 ex
cōicacōe ligādis et terris ip
soꝝ interdicto ecclastico sup
ponendis. ¶ Ciuitas aūt que
hijs institutis duxerit resistē
dū vel otra omonicōnem epi
punire neglexerit resistentes
aliaꝝ careat omercio ciuitatū
et epali se nouerit digitate p
uandā a. j. si qui vero fuerit q
a lege diocesane iurisdictōis
exempti soli subiaceāt. se. ap.
ptāti nichilominus i hijs que
sūt otra hēticos instituta epo
rū subeāt iudiciū et eis in hac
pte tāquā a se. ap. delegatis
nō obstātibo libertatis sue p
uilegijs obsequātur. Lucius
PErgētis i semiū se. iij.
culi corruptela a. j. In tē
ris vero tpali nre iurisdictōni
subiectis bona hereticoꝝ sta
tuimus publicari in alijs idē
pcipimus fieri p potestates et
pricipes seculares quos ad id
exequēdū si forte negligētes
extiterint p cē. ec. ap. re. opelli
volumus. et. m. nec ad eos bo
na eoꝝ ulterius reuertantur
nisi eis ad cor reuertētibus et
abnegātibo hereticoꝝ osorti
um misereri aliquis voluerit
ut tpalis saltē pena corripiat
quem spiritalis non corrigit

et hoc est expssuz in ostitucōne frederici hac edictali q olim erat in quīta ɔpilacōne. e. t. et in alio casu etiā filij p delicto parētū puniūtur tpaliter usqꝫ in quartā gnacōnē scōm q hēs. ī. de penis. i quibusdā. et i hac opinione fuert. Jo. z la.

a ¶ Canonicas. xv. q. v. ij. cū multe. et. i. q. iiij. §. itē pcco. et. s. de fil. psbi.

Oper totū.

Jadversus. specialiter. hoc sūptū est ex illo canone. xxiij. di. quanqꝫ. ea eñ que notabiliter fiunt nisi specialiter notētur videntur neglecta. ff. de minī. itē apud labeonē. §. ait ptor. ār. s. ð ɔfir. uti. bone. et. s. ð dolo. c. ij.

c ¶ Scriniarijs. id ē tabellionib. sic. xxv. q. ij. vniuersa.

d ¶ Auxiliū. cū sint excōicati. ī. e. excōicamus. j. §. credētes. et. s. e. sicut. sed videtur saltē si cōueniatur q nō sit auxiliū denegandū aut etiā iusta snia. s. de excep. cū inter. et in pluribꝫ. c. ibidē ꝟ pt habere locuz infra annum. postquā vero cōstiterit eos esse tales anno elapso inter hēticos cōputātur nisi infra annum se correxerint. ī. e. excōicamus. j. §. credentes. et sic heretici puniūtur. ī. e. c. pnl. vnde nō admittuntur ad aliquā defensionē cū ipoꝝ bona debeāt cōfiscari sicut alioꝝ hēticorū imo licite eis auferūtur sua. ut. viij. di. quo iure. xxiij. q. v. nō nos. et. q. vij. c. i. ij. et. iij. melius tn̄ est si aūcte iudicis ꝟ fiat. xxiij. q. iij. sex sūt. et. C. de pig. l. iij.

e ¶ Infamie. et ita papa pt infamiā irrogaē quo ad forū ciuile q z tollēeā pt. ar. s. qui fil. sūt legit. per venerabilez. ar. ɔtra. ij. q. iiij. §. hic colligit. solo hoc verū ē de infamia facti nō iuris. h.

Qm ex iniūcto. ɔuēticulā. sicut cōspiratores. xi. q. i. cōspiracōnū. lxxx. di. si quis papa. isti eñi cōspirāt ɔtra deū. vñ fortius sūt puniēdi qꝫ si cōspirarent ɔtra hominē. s. e. vergētis. in fi.

g ¶ Simplicitatē. et male. xxxviij. di. sedulo.

h ¶ Deus eñi. ꝟ incipit improbare factuꝫ istoꝝ

i ¶ In lucē. hec ē improbacō contra occulta conuenticula.

k ¶ Sicut eñi. hic improbat q assumebant officium pdicādi.

l ¶ Omnes. imo singula officia singulis debēt ēe

disciplia. Cū eñi ꝟm legitimas sanctōnes reis lese maiestatis punitis capite bona ɔfiscentur eoꝝ. filijs suis vita solūmō ex misericordia ɔseruata. quāto magis q aberrātes in fide dñi dei filiū ihesū offendūt a capite nro qð ē xps ecclastica debēt districtōe pscindi et bonis tpalibꝫ spoliari cū lōge sit grauius eternā qꝫ tpalē ledē maiestatē. hmōi nec seueritatis cēsurā ortodoxorū exhēdacō filioꝝ q̄si cuiusdā miseracōis ptextu debet nullatenus impedire, cū in multis casibꝫ etiā ꝟm diuinū iudiciū filij ppatribus tpaliter puniātur. et iuxta canoīcas sanctōes qnqꝫ feratur vlcō nō solū i actores scelerum ꝟ ec in pgeniē dānatoꝝ. Idē.

Si adūsus nos terra ɔsurgēt z. ī. quia plus timeri solz q specialiter iniūgitur qꝫ q gnāliter impatur. vobꝫ aduocatis et scriniarijs firmiter inhibemus ne hēticis credētibus factoribꝫ vel defensoribus eorūdē in aliquo pstetis auxiliū ɔsiliū vel fauorē. nec eis in causis vel i factis vel aliquibꝫ litigātibꝫ sub eoꝝ examie vestrū patrociniuz pbeatis et pipis pblica instra vel scpta facē. nullatenus attēptetis. qð si ɔtra psumpsitis ab officio vro suspēsos ppetue vos decēnimus infamie subiacē. Idem vniūsis xpi fidelibꝫ tā in vrbe meten. qꝫ i eius dioc. ɔstitutis.

Qm ex iniūcto z. ī. licz aūt desideriū intelligēdi diuinas scpturas z ꝟm eas studiū adhortādi reprhēdēdū nō sit ꝟ potius ɔmēdādū in eo tn̄ apparēt quidā laici meritō arguēdi q occulta ɔuēticula celebrāt officiū pdicacōis sibi usurpāt sacdotū simplicitatē eludūt et eoꝝ ɔsortiū aspernātur q talibꝫ nō inherēt. Deus eñi lux vera q omnē hoīez veniētē in hūc mūdū illumiat. i tm̄ odit opa tenebraꝝ ut apl'os suos in mūdū vniūsū pdicaturos euāgelium omni creature missurus eis pcepit apte dicēs qð dico vobꝫ i tenebris dicite in lucē. et qð i aure auditis sup tecta pdicate z. ī. sic eñi multa sūt mēbra corpis. oīa vero nō eūdē actū habēt ita sūt ordines in ecclia ꝟ nō omnes idē habēt officiuz quia ꝟm apl'm alios dñs dedit apl'os alios pphetas alios aūt doctores z c. ¶ Cū igitur doctorū ordo sit quasi pcipuus in eccla non debet sibi quisqꝫ indifferēter pdicacōnis officiū usurpaē. nā ꝟm apl'm quō predicabūt nisi mittātur et veritas ipa pcepit apl'is rogate dñm messis ut mittat operarios in messez suam. qð si forte q̄s argute rn̄deat q tales inuisibiliter mittūtur mittūtur a deo et si nō visibiliter mittātur ab hoīe cum inuisibilis missio multo sit dignior qꝫ visibilis et diuina lōge sit melior qꝫ hūana pt rōnabiliter rn̄deri q cū interior illa missio sit occulta nō sufficit cuiqꝫ nude tm̄ asserere q ipe sit missus a deo cū ꝟ quilibet hereticus asseueret ꝟ oportet q astruat illā inuisibilē missionē p operacōnē miraculi vel scripture testimoniū speciale. vnde cū dñs vellet mittē moisen in egiptū ad filios israhel ut crederēt ei q mittētur ab ipo dedit ei signū ut cōuertēt virgā in colubrē et virgā iterū reformaret. ¶ Johānes q̄z baptista speciale sue missionis testimoniū ptulit de scriptura dicēs ego vox clamātis in deserto dirigite viā dño sicut ait isayas ppha z. ī. Licet aūt sciētia sit valde necessaria sacerdotibus ad doctrinā. q iuxta verbū pphēticū labia sacerdotis custodiūt sciētiā et legem exquirūt ex ore eius. nō est tn̄ simplicibus sacerdotibꝫ etiaz a scolasticis detrahendū cū in eis sacerdotale officium debeat honorari pper qð dñs in lege pcepit. dījs nō detrahes sacerdotes intelligens q ppt excellētiam ordinis et officij dignitatē deorū nomine nuncupantur z. ī. Nec quisqꝫ sue psūpcōis audaciā illo defendat exemplo q asina legitur reprhendisse pphetā. vel q dominus ait. quis ex vobꝫ arguet me de pcco cū aliud sit fratrē in se peccātē occulte corripere q quisqꝫ tenetur efficere ꝟm regulā euangelicā. in quo casu sane pt intelligi q balaā fuit correptus ab asina. z aliud

simillā. lxxxix. di. singla.

m ¶ Alios. sic. ī. c. px. et. c. sicut. et. xvi. q. i. adicimus. quia nullus audet pdicare nisi sacerdos ut ibi dicitur. et. ī. e. excōicamus. §. q vero. vel nisi essꝫ missus ut ibi. et. xxiij. q. iiij. displicz. ar. ibi missus est ut qualia. z c.

n ¶ Precipuus. et pūilegiatus. s. de sta. regul. q dei timorē.

o ¶ Rogate. xxi. di. i nouo. ergo q isti nō erant missi nec sacerdotes pdicare nō debebāt.

p ¶ Forte. hic opponit q possit ei oppom ab alio et ita statim rn̄det.

q ¶ Sufficit. bene dic q et si martires etiā aliqua mādant fieri statim nō sunt facienda ꝟ ante est ut sciamus illos impetrasse de deo qui postulāt. l. di. si q̄s ppostera. et. xlij. di. quiescamus. ar. h.

r ¶ Miraculi. nec istō statim credēdū est q qnqꝫ miracula fiūt p malos. i. q. i. teneamus.

s ¶ Virgam. de con. di. ij. reuera.

t ¶ Licet aūt. hic improbat q deludebāt simplicitatē sacerdotū. h.

u ¶ Labia. xliij. di. sit rector. et. xi. q. i. sacdotibꝫ.

x ¶ Custodiūt. id est custodire debent.

y ¶ Exquirūt. subditi. s. a scolasticis. xxxviij. di. sedulo. h.

z ¶ Lege mosaica. nec q̄s qrn̄dz ad obiectōz quā possent facē isti hētici.

a ¶ Asina. ut. ij. q. vij. secuti sūt. et. §. itē cū balaā

b ¶ Tenetur. ad correctione quilibet tenetur sic ꝟ dic et ꝟ intellige de occulta correctōe siue reprhensione. ar. xxiij. q. v. nō putes. ut dicit ꝟ. ꝟ manifeste corripe ptinet ad platos vel ad illos q̄ habēt aliquā ptātē i aliq̄s. xxiij. q. iiij. duo ista. et. c. forte. ar. pater eñi filium pt corripere z platus subditum et occulte et apte. vnde apl'us. argue obsecra increpa. ut. xlv. di. c. i. et. viij. q. i. q aūt. ꝟ filius nō pt publice reprhēdere siue corripere patrē nec subditus platū ut ꝟ sequitur in lra. et. xxi. di. nolite. erubescat eñi lex filios ēe castigatores parentū. in aut. de nupc. §. qð vero sancitū est. coll. iiij. versus. fi. et hec est canonica correctō scōm euāgelicā vēitatē ut occulta ad omnes. manifesta ad platos vel ad alios aliquā ptātē habētes ptineāt ut hic distiguit. et sic pt intelligi. ij. q. i. si

pe cauerit ne ẽ ad fi. xxi. q. v. ho vtitur. ad tenui a. cõtr vero mãgelica q exigit admonitõẽ, pbacõnẽ. ut. vlv. di. fi illis. ẽ. neq illud. ẽ. q. ẽ ordi. in omn negocio. e. n. q. fili procuratio que fit ad pemissã manu vtitur q fi libꝰ teneatur. ar. n. q. vii. qua. pter. a. 8. de co gna. spũ. na. dũm dolo pso. na fit hoc fit ex bone fame. q vilesp̃sone nõ ad mittitur ad tẽniãndũ. a. de spõ. cum in nat. bo. pc. 8.

a Fatue. lv. di. fi. ẽ. a. ge. b Supposit. ut. p. j. licꝫ. q. vij. nos si modo petit

c Verbũ. sollicet. q. ꝫ. ex vob. arguet me de pcco.

d Inutilis. si. ẽ. ni. Plane inutilis vnq̃ ẽ. fuit. remouẽdus. ff. a. te. de. of. custo. c. i. a. lxxxi. di. dẽnec. c. p. ri. si. e. xvij. q. ij. si. quis ab. bas. e. C. de. of. pi. ciẽ. si quos.

c Ordinate. temitciant. vel accusant. scim. q traditur. a. de accu. quali. ter. a. de. simolic. et. de arbitris. ordinẽ. de. si. dubium.

f Institutio. ad que. pertinet institutio. testimoꝝ. a. de. appel. me. c. i. e. j. de. pr. in. fi. et. e. plãte. C. in eccl̃a. ex. examinatio pti. et. ad. ei. ad. qd. ma. tius. inqꝛi. si. certat. a. de elec. vene. abiles. et. c. michil. ex. c. cũ. nobis. offi. instinct. ei. ad. ẽpm. pti. ng. xv. q. vij. nullus. ff.

g Occicamus. fupius. a. de. si. tri. c. i. e. j. h Prãbus. fic. ẽ. de. verbis. nouimus. ut. si. volus. erit. redire. in. gẽtil. carcerem. detrudaturꝫ. e. excõicamus.

i Relinquãtur. ff. intelligere ut. ti. a. e. ad. obolẽdam. bernh.

k Desdam. ti. e. pe. xpo.

l Cõsiderat. ibi. dicit. est. a. e. vergẽtin.

m Supedia. ff. plã. ti. pendia habuerint. ne. ecclesias. dandũr. pa. ta. a. de. testam. relatiõ.

n In. suppcione. ff. ẽ. suppcõne. nota. q. sola. suppcio. ẽ. ne. pũ. pcõ. purgatio. nẽ. mduci. ẽ. si. nõ. hat. pumtur. ut. ff. pare. ar. a. de. co. babi. de. e. mi. na. nos. et. mellig. q. ff. pbabilis. pũ. pcõ. sine. suꝑpcio. alias. non. mdicẽtur. purgano. et. sic. non. obstat. q. q. primo. et. ibi. ff. rel. picitur. infamia.

o Suspicio. ma. ff. semp. et. arti. c. dũ. ut. sedin. ff. tiat. ẽ. infamie. vspone. mdicatur. purga. co. q. v. oibus. a. de. pur. ca. merp. p Cõtinetur. videtur. hic. q. alt. quis. fit. ex. dõnã. est. fratrẽ. suũ. dẽ. inquẽ. rep̃hendẽ. mamfeste. q. utiq. nulli licet. sm. eaꝫ. elicia. vert. ar. nã. qui. enã. dicet. fratri. fatue. reus erit. gehenne. igne. sm. fuꝛsius. aliud. ẽ. q. platus. sponte. de. sua. opibus. imocẽa. sub. ditoꝝ. se. accusãcõi. suppone. in. quo. casu. simplium. dm. verbũ. debet. intelligi. et. aliud. q. sub. die. 9. nõ. tã. anno. repꝛhẽdẽdi. q. ꝛtractandi. exsurgit. remeratius. in. platu. eu. et. potius. incibat. necessitat. obsequendi. q. si. forte. necitas. postularit. ut. laceꝛdos. tanq̃. mutilis. et. indignus. a. cura. gregis. deꝛat. remouẽri. agendũ. est. ꝛ. dinate. apud. episcopũ. ad. cuius. officiũ. tam. instituno. q. deꝑtinet. sacꝛdotũ. nosciꝛ. pmẽ.

Excõicamus. itaq. tanta. ꝛtemati. amus. ommẽ. hẽsim. exrollcẽs. se. aduersus. hãc. sanctã. ordo. ꝛ. catholicã. fidem. quã. fupertius. expositimus. ꝛ. denantes. hẽticos. vmuersos. quibuscũq. noiõ. censeantuꝛ faces. quãdẽ. diuersa. habentes. fi. caudas. ad. muicꝛ. colligatas. q. ꝛ. de. vamitate. cõuemune. in. ch̃ipm. dãnati. vero. pñibus. secularib. ꝓtãdo. aut. eo. rũ. ballius. relinquatur. animaduersiõ. e. debita. pumẽdi. de. ritis. pruis. a. fius. ꝛ. dimitto. de. ẽ. dans. ita. q. ꝛ. bõ. hmõi. dãnatoꝝ. fi. laici. fuer. it. cõsẽgunt. fi. vero. clerici. applicẽtur. eccl̃ie. a. quib. suꝑdicta. recꝛperit. Qui. autẽ. inuẽti. fuerint. sola. suspitione. notabiles. msi. iuxta. ofici. ꝛ. cõe. recꝛdi. suspicionis. qualitatẽq. ꝛpone. ꝓtiã. innocẽtia. q. ꝛ. tua. purgatiõne. mostrauerint. a. nathematis. gladio. feriatur. e. usq. ad. satisfactiõnẽ. digna. ab. oibus. euitetur. ita. q. ꝛ. si. p. an. nũm. excõicatoꝛe. ꝓtinere. exeũte. velut. b. ẽtici. ꝛ. deneur. mẽneatur. autez. ꝛ. michaelitur. e. si. necesse. fuit. p. cẽ. re. q. ellatur. fecuti. pt. ãtes. quibuscũq. fungeꝛ. nur. officijs. ut. licut. reputari. cupiunt. e. habeꝛi. fideles. ita. p. defensione. fidei. ꝓfiteꝛ. publice. iuramẽtũ. q. ꝛ. de. terris. sue. iurisdictiõi. subiectis. vmuersos. hẽticos. ab. eccl̃ia. denotatos. bona. fide. p. viribꝰ. exterminare. studebit. ita. q. amodo. ofici. sua. fuerit. in. pñti. statu. pteq. fiue. tpale. assumptus. h. teneatur. cap̃lm. iuramẽto. firmad. Siveo. dño. tpali. requisito. q. monitus. ab. eccl̃ia. fua. ꝛtrã. purgare. neglexerit. ab. hẽtica. fedꝛitate. p. metropolitanũ. et. ceteꝛos. cõprouinciales. epos. excõicatiõi. vinculo. innodetur. et. si. satisfacẽ. ostẽpserit. infra. annũ. sig. mficet. hoc. fiumo. põsit. eꝛ. extũc. ipe. vasallos. ab. eius. fidelitate. denũciẽre. absolutos. e. ꝛrã. exponat. catholicis. occupãdã. qui. ea. exterminatis. hꝛeticis. absq. vllo. ꝛtradicẽte. possideãt. et. in. sua. pura. te. ꝛ. oꝛuct. saluo. iure. dominꝰ. principalis. dũmodo. sup. fide. vullis. pt̃eꝛ. obstaculũ. nec. aliq̃. impedimẽtũ. opponat. eadẽ. michil. omnus. lege. fuata. circa. eos. qui. no. nobiñt. dños. pricipales. Catholici. vero. qui. cruce. assumpto. cara. ch̃ere. ad. hẽticoꝝ. exterminiũ. se. accinxerit. illa. gaudeãt. imdulgẽcia. allo. q̃. pulegio. sint. mum. in. que. accedẽdo. in. terre. fes. ifidiũ. occ̃ditur. Cꝛe. dẽtes. ꝓ. rea. recꝛpt. autoꝛes. desensoꝛes. q. fautoꝛes. hẽticoꝝ. excõicatiõi. decꝛmus. subiacẽ. firmiter. ſtaneꝛes. ut. postq̃. quilibet. talis. fuerit. excõicatiõne. no. datus. li. satisfacẽ. cõtepserit. infra. annũ. extic. ipso. iure. fit. factus. infamis. nec. ad. publica. officia. seu. cõsilia. nec. ad. eligẽdos. alios. ad. hmõi. nec. ad. testimoniũ. admittaẽ. sit. eũ. inestabilis. ut. nec. testandi. libꝛã. habeat. facultate. nec. ad. bẽditatis. successiõnẽ. accedat. nullus. ꝓtꝛea. ipi. sup. quocũq. negocio. sit. pe. alios. iudere. exitenꝛe. eius. sentẽtia. nulla. obtineat. firmitatẽ. nec. causẽ. aliquẽ. ad. eius. audiẽtiã. pferant. si. fuerit. ad. huc. eius. mullatenus. eius. patrocinium. admittant. si. tabellio. in. ꝛumento. cõfect. a. ꝓpm. nullius. sint. momenti. si. eũ. auctore. dãnato. dãnenꝰ. ꝛ. in. similibꝰ. itẽ. pcipimus. obseruari. Si. vero. clericus. fuerit. ab. omn. officio. et. bñficio. deponatur. ut. in quo. maioꝛe. culpa. grauioꝛ. exerceatur. vindicta. Si. qui. aũ. tales. postẽquã. ab. eccl̃ia. fuerit. denotatꝰ. curaẽ. ostẽpserit. dus. tẽbñ. h. nõ. videat. violẽsa. ꝓtpus. ostẽpsius. ar. cõtra. a. de. ꝓtpsi. lius. m. li. vi. dicit. q. hec. sit. vebemẽs. ꝓtpsio. nõ. vult. ꝓ. illis. cõdẽnare. q. ita. graui. crimie. lyoletissima. e. ꝓtpsio. cum. pmo. ꝓbabilis. fuerit. q. infamiã. e. qua. nolunt. q. purgare. fiue. excõicatꝰ. et. ex. q. p. annũ. stet. in excõicatiõne. q. poterit. bñficium. ei. q. p. ꝛcedẽs. q. quicũq. secus. in. aliq. crimiõe. q. bona. alioꝝ. ecclesiastica. q. crimie. inꝛata. fuit. et. si. per. ignoꝛãciã. nõ. vere. et. bona. voluntur. ad. fiscũ. sed. quo. ad. crimẽ. non. obstãte. quin. post. annũ. pe. ꝓbare. pmo. cẽsã. fua. ꝛ. de. quaꝛ. reis. ꝛ. anus. ꝛ. quisq. ẽt. q. ꝛ. obtẽ. ad. ordinandos. ei. ꝛpos. admonẽdus. ut. ꝛcedat. q. vij. quemlibꝫ. non. ꝛtradicat. q. li. sit. ordinatus. monendus. ẽt. ꝛcedat. ut. xxiij. q. v. dub. in. fi. ubi. dr. q. ꝓ. admonẽm. ẽ. vlt. ydat. fi. si. veruꝫ. si. q. nõ. luit. ei. ꝛtam. ꝛcedere. q. ꝓpoñt. ordinanda. ei. ꝛpos. impugnet. nos. ut. ibi. nec. mellig. ꝛ. q. fi. ab. crimiõe. vel. innocentia. liberat. p. annũ. in. quiescẽ. ꝛ. habẽdus. ſt. bñ. cui. ſt. tri. ei. excõicatꝰ. ꝓ. suspitiõẽ. hꝛeticꝰ. q. firmare. fic. ẽ. ead. obolẽdã. ſ. ſtanum. e. nõ. solus. ſ. unꝛ. mentã. unare. debẽt. q. ꝓ. si. di. ẽ. xlvi. cus. fit. i. aut. ꝛ. ut. ut. ꝓ. ſtã. ab. ipo. ꝛ. ad. mm. fus. ſ. cera. pñ. cũ. ꝛ. q Negligẽt. autẽ. q. qui. neglꝫ. get. facꝛ. nisi. am. excoicat. ꝛ. xiij. q. v. ad. mittatur. et. si. fuꝛ. ẽ. ꝛ. q. q. nõ. ꝛ. ij. q. vij. ẽ. si. ne. aꝛ. aut. ut. dif. ii. ẽ. po. ad. colla. iv. ẽ. ꝛ. j. q. vij. fus. r Absolutus. ẽ. ei. si. ꝓ. ꝓ. ꝓ. bẽm. ipe. nere. omnes. ẽ. ilas. ꝛ. clericos. a. dignitatibꝰ. ig. ut. ẽ. ad. abolẽdam. ſ. ſtanũ. e. ꝛ. ve. gentes. ubi. ẽ. hoc.

t Domin. ar. q. gant. delictu. vnius. alius. pnt. n. nã. tebꝰ. qn. pena. be. tenẽ. suus. auctoꝛ. ꝛ. de. bns. q. ſi. a. ma. pace. quesiuit. ꝛ. de. ꝛpis. famenus. ꝛ. ei. meꝛ. ꝛ. quos. alterius. odio. pugnauit. ꝛ. de. mosſ. ait. li. quis. in. fuo. ar. ad. ma. e. vergẽtin.

u Accuerit. ar. q. exoꝛtate. eccle. bellis. ꝓpt. xxiij. q. vij. ſ. ſtanu. x. v. q. vi. aliter. ny. di. ad. nam. quod

V

redire voluerint recipi ẽt si ite quia ecia nõ claudit gremiũ rede
nto ad ipam. C de fil. pri. inter claras. in fi. ꝛ delicti vem ap emitendo
damus. C. ꝛ. t. mamicb tos. ita rii ut in gremio carere pmeant ut e
bic patet. fic. simonia ci in monasterio sub pbẽdi pmẽtia terra
danturi. q. i. rep ertitur. ex. 8. de simo. qñ. q. ꝛ ipi b dñi cẽsentur. i.
q. i. eos qui ex. q. i. ẽ si licet. ex. de iudi. ut dicit ei t de credẽdo eorum
tredo habendum fuisse de ipis ut bic in fi.

Absolutos ipo ire
cepto manifestꝫ la
psi site. si. ex. q. vi. anatos
nos sanctos. ex et ar. q
ip a pt absolue laicam a
inamento fidelitatis ar
dictoꝝ. c. quia ad ipm
pertat interpretaco una
mẽti. a. 8. si. ex. ve ne abilẽ.
b C Pacto. ergo si ilb pe
na aliquis ten eatur eis a
lijs si fuit certa die licet
nõ soluat nõ incidit ipe
nã. et eodẽ modo si p us
namenti q̃ evenit q̃ in
illa obligatione xiuamẽ
to tacite subintelligeba
tur si talis pmanseret ci
omunicatꝫ licet. xxvi. q.
ii. ne quis arbitreur. ff.
de solue. cũ quis. i. fin. a.
de iurãr. quẽadmodu
ex. 8. de excoicatus. ꝛ cre
pantes. 8.

Quod a pdecesso
ribꝰ octauiano. s
hoc octauianus siluus io
bãns mafeches voces
fuit victor. t. vixit anns
. vii. et mensibus. vii. eo
motuo succesit ei guido
ifte qui vocatus fuit pas
calis. isti duo scismatici
fuerũt quoꝝ si facta fi dã
nantur et alexãder res
stitutus est post mortem
eorum. b.

b Urritas. ut. ix. q. i. oz
dinacões. ex. 8 intelligo
q̃ dicit irritaꝫ qui in ad
execũcõẽ nisi ea in eis fue
rit despositaꝫ. c. px. vel
nisi ordinatus. ꝙbare se
m cuius illum fuisse sac
matici qui ordinauit ei
ut. ix. q. i. c. ordinacões.
fi c. i. q. ii. si quis. a simoni
acis. q. tue dispẽsatur fa
ciũs ei eis qui eorum
sacramenta damodo in
forma ecie si ei ex necessitate q̃ eam nõ habẽt. ꝛ
ecie si ei ex necessitate q̃ eam nõ habẽt. ꝛ ticia vel scismaticus
e C Alienationes. fic. xvi. q. ii. alienationes. vacaẽ intelligit. a.
ff Firmitate. qua dii ecia habet pastorẽ hẽ de pscrip. ca. vnde
no valere que a tali p ato fuit in pudicium ecie. xvi. q. vi. si. qua de
redo. si pone q talis plantꝫ acquisitã aliqua tenet vsuitate similiꝫ
q̃ nõ tenet. como di ueni ci in como modo cõpensari debet. ff. de neg.
g. fi negocia. credo ri q̃ illud in fauoꝛ em ecie introducti est ꝛ si
acquirit tenet. nec cassabitur. q. q̃ si fauoꝛ e alicuius ecclesie
ei nõ vtetur in eius lesionẽ ꝛ revocari. c. de leg. q̃ si fauore. ff. de
mi si iudex. vim. ff. dispẽsatũ nota. q. nõ sufficit ad, pbandũ dis

Tatem ria cõtra pẽsacõnẽ si aliquo facta q̃ a tali ordinatus est
qui fecidat ei malignũ ꝛ qui ei eo potuit dispensare. s. de re
oling. duerso fallacie. ff. de li. bi. qui m aliquo. in fi. extra. di. quicũq;
in fi. ubi dꝫ omittur o ubi matrius ordinatus ab eo qui secũ potuit
dispensare exigitur q̃ ne ite dar dispẽsare qua expẽsa ca p simur
ner. di. decreto. iacteste. x. vi. q. i. q. p. utilitate. iy. di. presca. poter
ret enim p bari dispẽsatoꝝ pẽsona. vel ẽ occulti ẽt pcẽm. hteatur
epo. t pet. ꝛ ea dispẽsacõnẽ eo obtinet ea sus hoc. si vero publi
cũ fuerit crimẽ. publice dispẽsantem ff publice posset accusari
nõ potenit. 8. de fil. si hi. ex tua. e. 8. de acu. de bnis si vero dispẽset
m occulto adhuc pẽ accusari. q. enã post pẽmẽtia pẽ quis accusa
ri. xxvii. q. ii. admoneꝫ vnic. ꝛ habẽt potestate mi ell actum. s. 8.
b C Potest autem aliquis si nõ cõsue ad nõ hꝫ. a. C. si a nõ cõpe in.
l. ult. a. ff Forte ideo dixit q. ipe quidẽ fauoꝛ ecie si quis ei ordinatus

redire voluerint ad agendaꝫ
odignaꝫ pẽmẽtiam in gremio
carẽ detruclatur. C Credẽres
aliꝫ erroꝛibus hereticos
similiter iudicamus. C dem

Absolutos se nouerint a
debito fidelitatis homi
ni et eorum obsequio quẽcũq;
lapsis manifeste in bẽfim ali
quo pacto quacũq; firmitate
vallato retinebantur astrictis.

De scismaticis et ordinatis ab eis.

Octo ostio latranen.
Vod a predecessoꝛe
nro ex. ꝛ. ordinacõnes
ab octauiano et guidone he
resiarchis facta. q. ab ordina
tis ab eis irritas esse cẽsem. ꝛ
adicientes ut qui dignitates
ecclesiasticas seu beneficia a pi
cedos scismaticos acceperũt ca
reãt impetratis. C Alienacões
quoq; que p eosdez scismati
cos seu p laicos facte sue de re
bus ecclesiasticis omni careant
firmitate. ad ecclias sue omi
nonere reuertãtur. si quis au
te otraire ꝓsumpserit excoicati
se nouerit ibiacẽ. C Illos vero
qui spoꝛ inuamẽto de recedẽ
scismare pstituꝛũt a sacris oz
dinibꝰ et dignitatibꝰ decerni
mus manere subiectos. C Sno
centius. iij. bisiun. archiepo

tatẽ ecie receptus in ordine suo ei ordinato a se dispẽsare nõ pos
set sicut nec epus sinomiacus ei ordinato a se dispẽsare pt. q.
. vi. g. fin. ubi nõ epo qui ab ecie si p eruma ẽt data epo ipe nõ pos
set dispẽsare ei eo qui dicit. et q. bic ipa nõ reuiuet sibi dispẽsa
tionẽ alijs pmitẽt videtur. si en ipe em dispẽsare possit sibi ꝛ reclauã
ue. 8. c. pe. excoicamus. 8. fane si pontus credo q̃ solus papa pol
sit dispẽsare ei eo qui scienter ordinet a scismaticis ꝛ heretico. ar. 8.
elec. quia diligens. sed
papa sol? dispẽsat ei eo
qui in apostasia ordini
receptit. 8. pe. ex. ei. a. si
sanus immutur in to. q.
ti. ab ea psona qui pti
ẽt. 8. lo. in dicit. q. epus
dispẽsare cum scismati
co. s. bi. ne os illumiuat. s.
illud hoc non probat.

De erra. apoſ
tat. et aliꝫ triplo
apostasia sit pl
die qñ quis recedit a fi
de. ix. q. vi. nõ pe. mode
dicitur eo qñ quis trans
greditur pceptum. a. te
matio. et ob. s. qui ve
nerit. et. c. illud. irregula
riteate. cum quis recedit
ab ordine suo sine spe
religionis ut bic et. s. bi.
c. ul. et dicitur apostata
ẽt error stans. xxv. q.
ul. c. ul. nõ obstantes. et
apostata tẽtus esse nõ
pt vel alii acusãte. q.
. iij. si quis. a fin. et. c. be
atus. vinc.

k Liberan. ar. ostaꝫ se
sen. ex. s. ver. si aliquis. s.
lud intelligitur qui ẽt
licet rõsilia nõ potuerãt
as cãcellare sed. s. ftiuꝛo
ro tangit. s. laici. q. omnia
se ha bebẽt. vel se nõ
tenegatur. q. qui capit
es tales sine excoicati. s.
ecẽa nõ peꝛpetrillos ubi
tam. fic. e. ne de. vel no
. c. ij. si vero error ẽtet
cõmoniti se nõ coꝛrexe
rint nullo pulegio poss
ta gaudere nisi redeat
ab apostasia. ꝛ. de. ex. q.
in audiẽtia. 8. c. congit.
et sic talibus vis intelli
gẽt. q. ff si quis. fin. q.

Ecclarius. mino. a
vere infano. b. d.
C Manũ. qñ fuerit nõ tẽdet. i. q. i. q. quidã. de. q. ii. ix. q. iii. dñs
. xxiii. q. i. s. ibis. allegando. 8. ded quid est facẽ inuriã facẽmio
dixit vnc. Anime mẽ gitur quedã imago sue pictura vel exterior
fialia imago fuꝛ pponẽtur alia prima pictura obsiti ꝛ exterminari
tur. obsiliẽ ꝛ. primum factum est. C Apostate. fingit quã
sium ministeriũm pstitit. vel nefande. et sic erat in antiqua
o Ctatis. ar. q. erat minori sub uentur. de eo. di. iij. eos. et. c. di
er. xv. q. i. s. ut tracq. in. s. a. ff. de minoꝛ. auxilio. s. m delictis. in mi
quatemus miserato. ꝛ. ar. ff. de. s. et. c. g. nec vidẽtis. s. illud vero. q
y minoꝛ eas nõ excusat in totũ. s. mise nõ excetat eum. minus. pun
ff. de. auxilium. s. m delictis. et. 8. de delic. pue. puenis. ubi de hoc.
p C Mitto. vñ facile ab ergitur hec culpa. inter fratres. pma
ti. xxii. q. ii. s. qualiter. manifestaco dispẽsationẽ, pbidetur
q C Valebit. nã delicti / scidalu gõnõ est ioculto mo postaꝛa
pẽmẽtia im fuscepus remanere ꝛ ad alios. pmouẽri pt per ea
hymaedis. a. de tipo. ar. c. ul. ur q ingressus religionis nõ tollit
rẽ C Religionis. ex hoc vide. irregularitate ex quo se sine dispẽsatio
pmouerit nõ pt. ar. octa. s. de fil. si hi. c. i. ex. ivi. di. c. i. ar. de m
m pst. ubi dicitur q ingressus religionis omnẽ tollit irregularitatẽ
tollit. et nota quod dicit. vir. q. ul nõ licet. s. irregularitas illa q cõ
surgit ex. aprio delicto nõ tollitur p ingressum religionis. s. fauoꝛ
religionis ea eo dispẽsatur ut s. ex. de eo qui fur. ex. rec. c. i. civ
ro surgit ex delicto. aprio. ut. s. de pur. ca. accedẽs. nunc p ingressum

religionis tolitur illa irregularitas ita q sine dispēsacōe pt ad or
dines ꝓmoueri ut in ɔtrariis. ꝫ nō ad dignitatē sine dispēsacōe .J.
de penis. i quibusdā. s. de fil. p̄sbi. c. i. Quidā dicūt q in neutro casu
tollitur sed refertur tantum ad facilitatem dispēsandi. b
Ve fraternitati. clericalē. q̄ bitū clericalē abicit nisi trina mo
nicōe p̄missa etiā ip̄m resumat p̄dit p̄uilegiū clericale. J. de sen. ex.
in audiētia. et. c. contingit. ij. b Toleradi. ꝫ quare nō sūt tolerā
di in habitu seculari cū li
ceat illis q̄ sūt in minori
bus ordinib vxorē reci
pere et cū ea morari. s. d
cle. ɔiug. c. i. xxxij. di. si q̄
vēo. c. lectores. et. c. seria
tim. apostata eni excōi
catus nō est. ut celsꝫ om
nis abiectō. intellige qd
ꝫ dicitur de eo q̄ infama
tus est i ordine sacro vel
in aliqua ꝓfessiōe cui nō
licet ultra ad sclm rediē
vñ toleradi nō sūt in ha
bitu seculari. ꝫ p cēsuraz
eccīasticā ɔpellēdi nisi se
purgauerint accusatore
deficiēte redire ad ordinē
vel religionē ar. s. de re
gul. c. penl. et. xx. q. iij. e
os qui semel. nisi in car
cerari pn̄t. J. e. c. penl. ne
dannabiliter euagētur.
De aliis i inferiorib ɔsti
tutis ordinibus intelligi
nō possꝫ q pn̄t renūcia
re in totū ordini clericali
. s. de vi. et ho. cle. c. ul. et
. s. de cle. ɔiug. iohānes.
et. c. pnl. et ul.
Quidā. ut nouo. illō
ut non tenetur ɔsecutiue
ꝫ ironice. ꝫ dicitur q nō
inducit omnino nouū ho
minē exquo reliq̄as pri
oris hominis retinet.
d Diis. nisi q̄nq rōne
officij. iij. q. vij. ꝙ. tria. in
fi. et. s. de p̄sūp. lras. et. ff.
de rei vē. inter officiū. sed
illud tn̄ ignorauit q p̄
staēt patrocinīū i re sua.
e Lana. xvi. q. vij. i no
ua. et. s. de elec. cū ānt. et
nemo debꝫ claudicare in
duas ptes. xlix. di. c. ulti.
et nemo pt duob dn̄is
seruire. xx vi. di. acutius.
et. s. de cle. ɔiug. diuersis
fallaciis. nemo aūt fili9
dei i diaboli simul esse pt
de pe. di. i. ꝙ. itē ut ait cri
stus. nec duob dn̄is ser
uire ut ibi.
f Volūtatis. sicut enim
libero arbitrio homo o
bediēs serpēti perijt sic
se gr̄a dei vocāte ꝓpe mē
tis ɔuersione saluetur. ꝫ
tn̄ si cōdicōnali ɔdicōne
coacti fidez suscipiūt eā
seruare cogūtur. xlv. di.
de iudeis. et. c. i. et. ij. et. x
xiij. q. v. ad fidē. et hic.
g Retroire. q qui po
suerit manū ad aratrum
et respexerit retro nō est
apt9 regno dei. s. de voto. magne. sic. xij. q. i. scim9. i fi. de pe. di. iiij.
refugientes. versus fi. nando diuinū iudiciū. ij. q. i. si peccauerit.
A Nob. nimis. ɔmi. xiij. q. ul. si res. xxvij. q. i. c. ulti. et. s. de tē
po. or. c. ul. diciis eni et nō asperitatib ad fidez est aliquis
h Blādiciis. blā inuitādus. xlv. di. qui sincera. inno i p̄missis q̄nq
. xxiij. q. iiij. debet homo. tn̄ si isti apostate p hmōi nō ꝓficiunt fiat
qd hic dicitur. qd intelligo d hiis qui sūt in sacris ordinib aut in

est ꝓmouerī poterit et excel
sū suū dignis penitētie fructi
bus expiare. Innoc. terci9.
Ve fraternitati et. J. sup
scd̄o articulo inqui. t. du
ximus rn̄dēduz q clerici qui
sūt de apostasie crimine infa
mati qui videlicet abiecerunt
habitū clericalē nō sūt in secu
lari habitu tolerādi ꝫ p distri
ctōnē eccīasticā cohercēdi do
nec deficiēte ꝓbacōne ad infa
miam abolēdā purgacōnē ca
nonicam curauerint exhibere.
Idē in concil. gnāli.
Quidam sicut accepim9
qui ad sacri vndā baptismatis
volūtarie accesserūt veterē ho
minē omnino non exuūt ut no
uo pfectius induātur cū p̄oris
ritus reliquias retinētes xp̄ia
ne religionis decorē tali ɔmi
xtione ɔfundāt. Cū aūt male
dcūs sit hō q̄ terrā duab viis
ingreditur et indui veste non
debeat lino lanaq ɔtexta sta
tuimus ut p p̄latos eccīarꝫ ta
lis obseruātia veteris ritus om
nimodeɔ pescatur ut quos xp̄i
ane religioni libere volūtatis
arbitriū obtulit salutifere co
actōis necītas in eius obȝua
cōe ɔseruet. cū minus malū ex
istat viam dn̄i nō agnoscē q
post agnitā retroire. Hono
rius. iij. arepo turonen.
A Nobis expetit. t. f. edo
ceri quid de apostatis sit agē
dū cū in custodia detinētur qui
minis vel blādiciis nullaten9
pn̄t induci ut abiectū habitū
reassumāt. Ad qd tibi. b. r. q
tales si volueris potes sb. graui
custodia carcerāe. ita q solū
modo vita sibi misera reserue
tur donec a sue p̄sūpcōis neq̄
cia resipiscāt. Idē arepo lūd.

Consultacōi. t. b. r. q mo
nachus aliquē sacrū or
dinē in apostasia recipiēs q̄ tū
libet suo fuit recōciliatus ab
bati et recepit penitētiā absq
dispensacōne ro. pō. ministraē
non pt in ordine sic suscepto.

De hiis qui filios occiderūt.

Alexād. iij. tornac. episcopo
Veniēs ad nos. M. mu
lier lacrimabili nob cō
fessione mōstrauit q
cū de quodā filiū genuissꝫ i ille
sibi sepe turgido vultu impro
perassꝫ q filius eius nō essꝫ ip̄a
iracūdie calore ducta eūdē fi
liū interfecit et. J. M. q. eā labo
res inducē ut ad aliqd mōste
riū trāseat i quo pcc̄a sua ꝑpe
tua pn̄ia deploret. si aūt repu
gnante carnis fragilitate ad
ꝫ induci noluerit ei licētiam in
dn̄o nubēdi tribuas q tutius
nob videt ut i dn̄o nubat vni
soli q̄ inhoneste multos ad
mittat. Urban9. iij. pisien. epo
Intelleximus q. M. mulier fi
liā suaz furore accēsa diabo
lico iugulauit ꝓpter qd dn̄s
terre maritū eius ip̄az ɔpulit
abiurare. quia vero illā alios
hr̄e filios intiasti. M. q. ita su
p ꝫ ꝓuideas q sui sceleris pe
nā luat i saluti ei9 ac filiorꝫ p
tuā ꝓuidētiā ɔsulatur i nō ob
stāte iuramēto q a viro dict9
dn̄s ꝓponitur extorsisse eā sic
expedire videris eidē viro re
stituas ita q filios suos libē
possit i pacifice gubnaē. Idē
De infantib aūt q̄ mor
tui repiunt cū p̄re i m̄re
et nō apparet utruz a p̄re vel a
m̄re oppssus sit ip̄e vel suffoca
tus vel ꝓpria morte defunctus
nō debet tn̄ securi esse parētes
nec eē sine pena. ꝫ tn̄ ɔsideracō

aliquā ꝓfessione. ut. s. e. tue. tur vita de misericordia filiis eorꝫ q̄
k Reseruetur. sicut reserua crimē lese maiestatis omittūt. vi. q.
. i. ꝙ. verū. v̄sus fi. si quis cū militib. ut vitā sibi penā existimet. lx
xiiij. di. quorūdā. sic clericus pt vxorē suā ligare. xxxiij. q. ij. placuit
ut sic pena docente humiliter debeat obedire. s. de elec. cū in cūctis.
et. xxvij. q. i. si homo esses. mia poterint recipi quia eccīa nō clau
l Resipiscant. tūc ciue dit gremiū redeuntib. C. de sū. tri. inter
claras. in fi. et est ar. i. q.
. vij. si quis omnē.
Consultacōi. ro. pō
tificis. ꝫ pp̄ reseruat sibi
dispensacōꝫ. sic. s. de he
ret. excōicamus. ꝙ. sane.
sic. s. de fil. p̄sbi. c. ulti. et
pnl. itē si iterata vnctōne
fuerit maculatus. i. q. vij.
. c. saluberrimū. in fi. Itez
qui rebaptizati sūt. d cō
di. iiij. qui bis. et. c. eos.
quos. Itē i qui in subūsi
onē fidei ordinacōnē re
cipiūt ab hereticis. i. q.
. vij. cōueniētib. in fi. in
quib casib solus pp̄a pt
dispensare. tn̄ si ad aliaz
religiōez trāsissꝫ i ordinē
ibi suscepissꝫ sine dispen
sacōe possꝫ i suscepto or
dine ministrare. s. de tē
po. or. ex pte. q ordinez
nō recepissꝫ i apostasia.
Veniēs. calore. xi.
q. iij. ira sepe. et
. c. cum apud. b.
o Interfecit. sic. J. c. px.
de pena istius hēs. C. e.
. t. l. vna. scd̄m canones
nō ita puniūtur q deus
nō vult mortē pccōris ꝫ
ut ɔuertatur i c̄. xxvi. q.
. vij. cognouimus. et. xx
iij. q. ul. hiis a quibus. de
hac pena scd̄m canones
dicitur. J. e. c. ul.
p Multos. sic. xxxi. q.
. i. quo v̄gnibus. et sic. s.
qui cle. vel vo. v emiens.
si aūt non essꝫ p̄sūp cō de
ip̄ius incōtinētia nō da
retur sibi licētia ɔtrahē
di ꝓpter crimē suū. xxx
iij. q. ij. in adolescētia.
Intelleximus. abiu
rare. et male q q̄s
deus ɔiunxit homo non
separet. xxxiij. q. ij. c. ij. et
ob hāc cāz maritus eam
dimittē non pt. xxxij. q.
. v. quicq̄d. et. q. vij. om
nes causacōnes.
r Iuramēto. tale iuram
tum illicitū fuit. s. de iur.
iur. tua nos. tn̄ in hoc nō
multū peccauit q ɔpul
sus hoc fecit. sed potius
debuit quelibet mala pa
ti q̄ malo ɔsentire. xxx
ij. q. v. ita ne. vnde iurare
nō debuit q sine pericu
lo salutis eterne seruare
nō potuit iuramētum. ꝫ
mitius agetur cū ea ꝓpt
filios q̄s dꝫ nutriē.
De infantib. pena.
sed si non ɔstat eos interfectos a patre vel matre. ꝫ euētus fuit cā
mortis nō debet eis penitētia imponi quia nō peccauerūt licet ꝫ
nō ɔstet. tn̄ ad cautelā tutius est q inde penitētiā agant quia forsi
tan minorē diligētiā de illis adhibuerūt. ar. xxiij. q. v. excōicator ū.
et. xxxiij. q. ij. in lectū mariti. q bonarū mētiū est ibi culpā timē ubi
culpa nō est. s. de obseruā. ieiu. cōsiliū. ꝙ. ij. et. v. di. ad eius vero. et
ōj. de pe. et remis. quesitū. et ar. s. de spō. inueniis. et ꝫ scd̄m discrecōnē

pietatis ut hic dicit ad arbitriū imponētis in.c.quisquis. Sivero sp̄one hoc fecerit grauissima pena tenebit eū imponere. Si vero aliquis tulit maior. ff. p. alio homicidio quia magis peccat qui videtur aprisum filiū occidēdo. ar. ff. de homici. cū unumēto. ff. de pe. di. 6. aut facta. et sēm leges romor pena pumitur. C. de li. pena. et ff. ad l. pomp. de parricidis. li. si no casu si culpa grauis deadere nō pemēsna. vn. vel. v. amor. et est ea imponēda. ar. l. di. si qua femina. si qs spōte. et. ff. de pe. et re. ofi ni. Si vero lenis culpa p ofessi possit impoim pena tenia triu annoz. ut ff. dicit. si aut nulla poēsit cul pa vel negligēa de uri si nolit sui pumēdi. ar. ff. de homici. et ff. si. ad cau sā. ut dicū est debet im pom. pter ambiguū diū plicatum. ofidentes om mō circūstantias de pedi. v. ofidere. et. ff. de pe. et ea qui. t.

a Legimus. i. di. studeat. Si patre. facente. fic. lini. di. si huus. scēre. et. a. de hyf. ff. ea. p. fine. cō. ea. c. 3. et ita. ff. bic ar. q. qui tacet. o sentire videtur. ut. lx. v. di. si forte. et. xxvij. di. di. a. quinus. ubi de hoc.

C Rauis habente. tanen ib abitio in malefic̄is rerorrathiur et. m. ad aro cōpatur. ff. tevi. et ar. ad. l. 1. ff. si qui. et. 2. de resti. spof. cū ad fedē. ifi. et. g̃naliter dic lexq̃ om nis ranbabic̄ rerorrabic̄. f. c. ad mad. si filiaſs familias. B.

D Officio. et reuera regarco quia tedue uti vsi cens eius omnuen fiu. ff. bio fuo. s. de pfiup. c. affer te. et paternus affectus omne vmeat affecti. C. d cuf. fiu. l. ul.

t Liberatus. de iſtis ex pofitis habes. lxxx vij. di. e. ul. et mellig as illis fcēm ifud. nota ergo fi. per. ff. aut exponitur infans fcēre patre vel tomisi feu pono aut igno rans. fi fciente nō ora. dicēre vel tatū habēre ex positus fie filii fic exposi. ti fui uiris exiſtās. liberi. m ingenuitate. ferunin liberate ipiātur. et mls tomagis si ip̄emet ipſis exposuit quia nec dicere ſuū postea. Posterit qui peuitē ordinē. C. e. e. l. 9. in. fi. et non quarnūbe ordinēdi un. fi enī ipe alter nō potest ei in ingenuū mittere debut. ff. alter. quo potest adiuuare. C. de la. li. pos. l. vna. C. fi scimus. ex videnr tāq̃ homicide ā nentur. ut. lxxx vij. di. e. ul. et. ff. de lib. agnos. nescare. vnde exposiū sangr̄uoleī dicūtur. C. e. m rubrica. si vero ignorante vel muito nō putāte eē quin posſit illi reparare sed. ethinc expenſas mſi a fure vendicetur. C. e. l. 1. e. bic in p̄. ubi dicit sic̄ eo aut tatū habēte. ergo si ignorante vel cōtradicēte. nō nocet p̄i. vel dño. cūlli. fi exposiūs. mellig. i dug. qui infans exposiūs est ab alio q̄ a patre vel auo ut sic̄ posſi repere posſ. ostēdacōnes publice factam mſia. e. dies. ut ibi dicitur. et hoc. c. non cōtendicit. ff. C Li agnidus. idē unis est circa p̄dictas p̄sonas cuiuscunq; status sint si lā guide fuerit fiue almētra cis impie negētur ut tam filij sui uuris eis cantur. q̄ ferui. libertas in libertatē expiātur quia habēt eos. p. de relictis. ff. p. de rel. i. ul. et. C. de la. li. fol. vna. C. fi scimus. nec ad eoz bona ulterius aſpirabūt. ut. C. fi scimus. fic. t abbas. de re. recolligere mon. ac bi fuit ne dānabiliter cuagetur ne p̄ erat. a. de regul. et. tale. ad reli. ul. q̄ſ fi nō fecerit. ille in seculo remanēs aliqua acquirat. fic moriatur. monasterium q̄s negligenter illum ab ipius bonis maneat segregatū. ar. p̄dicti. C. et ff. hic ar. ad

debet esſe pietatis ubi nō vo lūtas. fi cuēnus moris causa fuit. et. ff. Si aūt eos nō latet ipsos interfectores esſe tare debet ſe grauiter deliquiſſe. quā. aūt pnitentiam trium annoz iu dicant esſe debere quoniūvnum pragrane in pane et aqua.

Ob regoeiusl. ir.

Si a pſe fuit alio fciēte ipo vel ratihabente relegato pietatis ofitio mfans exp̄itus exiit tvoāpo a potestate fuit pa terna liberatus. nā et hoc casu in mg enuerat. et liberus. et seruus mi literrate eripitur. q̄ et de p̄ dicti is cuiuſcūq; etatis fāguibus. fi exposiūs fuerit vel si aliter eo. tr. alimēta impie negrari otigerit. e dicendū. C Sane qui hos suscipiūt non possunt propter hoc m eorum personis uis aliquod vendicare.

De homicidio voluntario vel.

C In exodo. casuali.

Si quis p̄ indu ſtriam occiderit. p̄ximū suū. et p̄ infichas ab alterā meo euelles cū ut moriat. C. p̄nia.

I Nterfecti si furez. 2 liro. 2 aut latronē mſi op̄ decti potuerat absq̄ ocaſione q̄ ad imagīnē dei creatus est. xl. di. es non mtres. ecḡiam et lanea

hoc q̄ credere. fi. monasterii ip̄m expulit. et eti. fi realiter voluſte ſa lua ordinis diſcipl̄ma nō fuit admiſſus quia ſic inipe alimēta negaūt. g C endicare. immo liberi erunt. ſibi acquirūt. ut. C. e. l. ult. fi. ſcimus. ff. de.

Si quis. indul. tri. fecius. ſi cali. ar. xv. q. 1. ſi quis. nō tantus. et. ff. in plurib. c. iiij. di. C. de bon. ihe. q̄ p aggreſſionis mſi

Per inſidias. fic. xx. dias occidit ab eccīa immunitate. nō habet. ſi rab loquitur ſi nec pub lieus latro. a. de mu. re. et alia. e. C. q̄ li. vnicu. fine. in. di. de vsu. li. i. et. n. et. xvij. q. iij. ſi antiquitus. nē qui ea ſpe in ecḡa vel cimiterio. limquunt ut ibi liberius nō defendunt ur ibidē de immu. ec. c. ult. et ea iſte audiuerunt ab altari ſi

C odūgenit illuc. Interfecti latronē. non intelligas de publico nocturno de popula. tore agreſſ. qua i tali. occidēt illu. C q̄ſi. vn. eus. fine indi. li. et. ſi. ſpū clericus. B.

I Gd imaginey. rxiij. q. v. bec imago. vi ſpecies ho minis que facta eſt ad imaginē. et de his pulcritudinis mīn. ens cul eur. C. de pœnis. ſi ſit in metallis.

m C Vele. id eſt eliscd. dis m tagier.

R Abeſt. im. di. demo o T A exoo. quāin im p ſos eſt ut nō exigat fred dat exacē. xxvij. q. in. cul. et. q. vj. hinc. ſc. 3. de ſen. ex. in quiſicm. p Gladio. ſi. phibeur omni pemen. xxxij. q. vj. admoni. et p̄o. bi. v. Falſas. et. c. qdēſi. ſi dicitur. q̄ ab omīb. tus. tis. eſt abſtinēdū non g militare. ſi mālū. xxiij. q. i. imitare. ſi. pter. p mitares peccandi probe bentur p̄ en. nres. q C Certa. de. 2. gla. ſi. ſi ubi. ſit. ſcruitia. r C Tempetate. id. ē non ultra tertiā. vice ut in ſia palea. etiam. di. ſi. ſpū. ſi. C bonis. ſatis. ad eum. lā quia bona ui mentur. ſ. ā. de obſ. ieiu. oſtiu. q. ſi. et. v. di. ad eccīa.

t C Deponatur. quia nō dicitur directe homicidi ſecuſſe in irregularis ut credo factus eſt qui potius debuit dimittē ſua. q̄ ſi ipm interficere. ſ. ſuſcepimus. ſed diſpenſatur ei. o. ut bñficium habeat. et mſericordia. time ordinis. exceuccōne. ar. xxvij. q. i. ſi quis. vel mellig. ut dī. ſ. ſicē. glo. q. 3 incipis. nota in ſi. qui nō potuit. tuxit.

Sp̄hodiens. de nocte. ſalicet per id. quod ſequitur.

t C Intelligitur. hucuſq; ſiue verba exodi poſtea ſunt verba augeſtini. exponens predictam eram auctoritatem. di.

R Secularibo. ff. ad. l. aq̄ſtatq̄. C. leg. ce. ff. ad. l. corne. de ſic rem. ſed pone q̄ vult me interfice nūquid poſſit ei puemre. dicit quidam q̄ fic. ar. C. ad. l. corne. de ſicca. l. ij. et. iij. et. l. vnī. ff. de vtili. ut. vim. et. l. p̄dicta. ita q̄ m p̄. ſi pone q̄ poſſit me ee recelſe nūquid poſſum ei inſeqn ut peuna. bug. dixit. q̄ nō quia ſic miniam velle vl eſſe. et nō rep elle q̄s nō licet. xl. vi. di. ſedicionarios. quia nicō mēt. licet vim vi rep elle. ff. de ſen. ex. fiero. ſ. at. ſ. ſignifica. ff. ubi de hoc. ſ lege. 9 inma. ois ſcēta ſuſpit exodus. xxvij. q C Amquior. q̄n ar. di. de. C. et. ea. pas fuit lex. ima. ſ. ſcīa. a C Edo. armoſi nonme ſiuſtes et lapides intelligūtur. ff. de. iuſtiſi pignore. C. fur. de. ferrū. comne. q̄s arcu. et manu. ut. mnr. mſi. de pas. inde. C. hem ley comedia. C licet. ſe. vindicare. C. quanto. licyon. b C Plus. ſ. e. ita. videtur. q̄ſ. ſevin. l. 1. et. 2. di. ius. naturale. ſ. b.

Com iuramento pollicit? est herodes saltatrici data re q̃dam? postulassi ab eo sibi usurariu fecisse se dicat. si pris mitisse interiit postulassi facturus esset an nõ. q̃ ergo sius repudiauerus fuit erede debuit mpetra re oci warn

Saliquus cau macen

Sta explede libidinis vel oth meditacõe hominis alterius aliquid fecerit vel ad potãdu dedebet nõ possit gnia re aut q̃ aspe vel nasci soboles ut hominida teneatur

Sander in. epõ exomen

Sciat diligni et. sane cũ vir discretus existãs plenis us nosti q̃ m excessibo smgulos. nõ solũ q̃dãras e quasi tas delicti si eras scẽa sexus atq; odicõ delinquẽtis fiit ar redẽda et nõ solũ fm pdictã fim loci et tpus quo delictus omittitur vindicta penitentia debet indici ci cũ de excessibo ma gis fit inquisi fi alio pumendus. Illi aũt qui animo occidẽdi feriẽdi aut capiendi illũ sanctũ et reuerẽdũ virum quodã cãuaricha ape prima manuii imedẽmen se faciũt uemisse si de illa capõe mors eius secuta fuisset pari pemissi ta vel fere pari exister et pumen di. Illi ẽtiã q̃ nõ ut feriret si ut possibilibo opem ferrẽ si forte p alios violẽtiã impedirentur paulo minoi debẽt pena mulctari. q̃ ei scripsi tibi. q̃ potuit hoc ei liberaẽ a morte et nõ liberauit ei occidit. ostat ab hominidi reatu immunes

Serapulo. s. de testi. c. 5 stinat. ?

Oculte. lxxxvi. ds facientq̃ ista mãsse de pfana tenemur. ff. de lxxxvi. ds. ita. ff. si ter. cor. di. c. fulti. assime. forte alias nõ facturi. vñ equi tenẽtur ag

Pdon. volo ad hoc induerũt regẽ q̃ alias forte nõ fecisset. si. ff. de volo. eleganter. vñ dr a ficta q̃ fingimꝰ cat ferrũ vel cultrũ

Sicarioꝝ. sicarij. insti. de pu. q̃ sicarij. et sicarij etiã pte di ci q̃ ai armis vtẽ alicui

insidiãtur de pe. di. q. 5 quis cũ celo. vñ tenentur lege comdia de sicarijs. ff. ad. l. comẽ de sic. l. d.

Mmittẽdũ. vñ quodãmõ sciemꝰ videbit?

Immunes. q̃ pena tuos eis tẽbr nẽ aucto ras. ff. de pẽnis. sancim?. ea. s. de bis q̃ fi. a ma. p. ea. quesmit.

Rcludere. quia non dimittitur pẽm nec restituitur ablatꝰ. si reditu pe ut si dic. de xiii. q. vi. si res. xii. q. ii. in legibus. de pe. di. v. falsas.

Si habeat alias mas. ff. actõ. ff. si volo. nã is. ea. s. si rẽtꝫ spol. olim nõ. si. ff. de vi. et vi. armata. ff. de furt. itag fullo. ar. ater. xii. q. ii. fraterm. tas. ff. qui bo. ce. de. pof. p tem. ff. c. t. l. i. si. fo. hoc ghale. b. ve. regulare q̃ si nõ habuit nõ teneur. posset ri actio nõ tollitur cũ effectu mo si pueri et a pupillo. ff. de mi. nãredde teneur. s. de so luc. odarel. ff. de cõ. bo. bnis q̃ bona. ar. xcvi. q. v. si. q. ii. de sen. excq̃uis. m si. c. t. c. de cere. roi si. mꝰ pro eo iam fu fmissꝫ penas capalesus. vñ q. vi. fras. e. xii. q. ii. fraterm tas. nõ eni q. v. et duplex tribut a tio. xxii. q. v. quid. ff. de m. ins. vol. vlis. c. de. de iudi. at si clerici. in fo.

Aliena. q̃ nõ remittitur debiti si. aug. cur si alis solue? ff. si clẽ. vñ. ff. si. de. ut in. c. a. re. et. s. de. de. iu. n. c. a. q. ii. nõ est pu anda. ar. di. obligatõe. xiii. q. v. c. et. q. n. a. ii. et. c. et mo fina. et. c. neq; et. c. de solutõ. ut. c. ẽ. ii. et lige. ff. si lio quoti. ff. de pecuniã alia. ff. hic. imo uemẽ alias fufficit. imo tenẽtur. q. pupilo eroga re et mi. di. si omnis. ff. de fina. imponẽdis. ar hic dicit. q. pcẽm q̃ si pcẽtes reuerũt. et rectãs tos alienas. minis. dñi.

Mora. quã in. ff. magis. q̃ mãtur. q̃ si. q̃ q̃ ve tũt. s. de fimo. nõ sans. et. c. ii. m. cccio.

Tmoe. si deo dicit. q. ff. si mor. pt/ licet in cõsilio allegat. q. potius debebãt omnia mala pati. q̃ malo cõsentire. xxxii. q. v. tra ne. si. ff. si ẽsset vi. si ẽser ab fuct. absolute. nõ pumitur. ut. si. pa. ret. s. q. me. ca. facta. ego. pumitur. quedã fit. ff. si. p. si. ne. pe

Affectõe. ex. ff. ma. na. p. it. ccõicatus. pticipare. xi. q. iii. quom am multos. et. s. de. sen. ex. mor. alia. ignoraba. illos. talia. ge. ra. f.

Ignoratiõ. al casu. non. tenẽtur. si. e. q. si. ignoras. illi. ccõicati esse. nõ. pecas. ill. ccicido. ansi. illa. ignoratia. cassa. fuerit. ex. fupina. s. de. eo. qui renunci. epist. ci. et. ff. de. ex. m. c. pnl.

Cõsiliũ. nota. q̃ homicidium cõmittitur facto. q̃ silio. p̃cpto. et

Opẽ. xxiii. q. ii. si. q. tuor.

quis. ff. ad. l. aquil. vñ. si. ob. tẽ

Cum iuramento pollicitꝰ est herodes saltatrici data re quãdam? postulassi ab eo sibi usurariũ fecisse se dicat. si pris mitisse interiit postulassi facturus esset an nõ. q̃ ergo sius repudiauerus fuit erede debuit mpetra re oci warn

Saliquus cau macen

Sta explede libidinis vel oth meditacõe hominis alterius aliquid fecerit vel ad potãdu dedebet nõ possit gnia re aut q̃ aspe vel nasci soboles ut hominida teneatur

Sander in. epõ exomen

Sciat diligni et. sane cũ vir discretus existãs plenis us nosti q̃ m excessibo smgulos. nõ solũ q̃dãras e quasi tas delicti si eras scẽa sexus atq; odicõ delinquẽtis fiit ar redẽda et nõ solũ fm pdictã fim loci et tpus quo delictus omittitur vindicta penitentia debet indici ci cũ de excessibo ma gis fit inquisi fi alio pumendus. Illi aũt qui animo occidẽdi feriẽdi aut capiendi illũ sanctũ et reuerẽdũ virum quodã cãuaricha ape prima manuii imedẽmen se faciũt uemisse si de illa capõe mors eius secuta fuisset pari pemissi ta vel fere pari exister et pumen di. Illi ẽtiã q̃ nõ ut feriret si ut possibilibo opem ferrẽ si forte p alios violẽtiã impedirentur paulo minoi debẽt pena mulctari. q̃ ei scripsi tibi. q̃ potuit hoc ei liberaẽ a morte et nõ liberauit ei occidit. ostat ab hominidi reatu immunes

Serapulo. s. de testi. c. 5 stinat. ?

Oculte. lxxxvi. ds facientq̃ ista mãsse de pfana tenemur. ff. de lxxxvi. ds. ita. ff. si ter. cor. di. c. fulti. assime. forte alias nõ facturi. vñ equi tenẽtur ag

Pdon. volo ad hoc induerũt regẽ q̃ alias forte nõ fecisset. si. ff. de volo. eleganter. vñ dr a ficta q̃ fingimꝰ cat ferrũ vel cultrũ

Sicarioꝝ. sicarij. insti. de pu. q̃ sicarij. et sicarij etiã pte di ci q̃ ai armis vtẽ alicui

insidiãtur de pe. di. q. 5 quis cũ celo. vñ tenentur lege comdia de sicarijs. ff. ad. l. comẽ de sic. l. d.

Mmittẽdũ. vñ quodãmõ sciemꝰ videbit?

Immunes. q̃ pena tuos eis tẽbr nẽ aucto ras. ff. de pẽnis. sancim?. ea. s. de bis q̃ fi. a ma. p. ea. quesmit.

Rcludere. quia non dimittitur pẽm nec restituitur ablatꝰ. si reditu pe ut si dic. de xiii. q. vi. si res. xii. q. ii. in legibus. de pe. di. v. falsas.

Si habeat alias mas. ff. actõ. ff. si volo. nã is. ea. s. si rẽtꝫ spol. olim nõ. si. ff. de vi. et vi. armata. ff. de furt. itag fullo. ar. ater. xii. q. ii. fraterm. tas. ff. qui bo. ce. de. pof. p tem. ff. c. t. l. i. si. fo. hoc ghale. b. ve. regulare q̃ si nõ habuit nõ teneur. posset ri actio nõ tollitur cũ effectu mo si pueri et a pupillo. ff. de mi. nãredde teneur. s. de so luc. odarel. ff. de cõ. bo. bnis q̃ bona. ar. xcvi. q. v. si. q. ii. de sen. excq̃uis. m si. c. t. c. de cere. roi si. mꝰ pro eo iam fu fmissꝫ penas capalesus. vñ q. vi. fras. e. xii. q. ii. fraterm tas. nõ eni q. v. et duplex tribut a tio. xxii. q. v. quid. ff. de m. ins. vol. vlis. c. de. de iudi. at si clerici. in fo.

Aliena. q̃ nõ remittitur debiti si. aug. cur si alis solue? ff. si clẽ. vñ. ff. si. de. ut in. c. a. re. et. s. de. de. iu. n. c. a. q. ii. nõ est pu anda. ar. di. obligatõe. xiii. q. v. c. et. q. n. a. ii. et. c. et mo fina. et. c. neq; et. c. de solutõ. ut. c. ẽ. ii. et lige. ff. si lio quoti. ff. de pecuniã alia. ff. hic. imo uemẽ alias fufficit. imo tenẽtur. q. pupilo eroga re et mi. di. si omnis. ff. de fina. imponẽdis. ar hic dicit. q. pcẽm q̃ si pcẽtes reuerũt. et rectãs tos alienas. minis. dñi.

Mora. quã in. ff. magis. q̃ mãtur. q̃ si. q̃ q̃ ve tũt. s. de fimo. nõ sans. et. c. ii. m. cccio.

Tmoe. si deo dicit. q. ff. si mor. pt/ licet in cõsilio allegat. q. potius debebãt omnia mala pati. q̃ malo cõsentire. xxxii. q. v. tra ne. si. ff. si ẽsset vi. si ẽser ab fuct. absolute. nõ pumitur. ut. si. pa. ret. s. q. me. ca. facta. ego. pumitur. quedã fit. ff. si. p. si. ne. pe

Affectõe. ex. ff. ma. na. p. it. ccõicatus. pticipare. xi. q. iii. quom am multos. et. s. de. sen. ex. mor. alia. ignoraba. illos. talia. ge. ra. f.

Ignoratiõ. al casu. non. tenẽtur. si. e. q. si. ignoras. illi. ccõicati esse. nõ. pecas. ill. ccicido. ansi. illa. ignoratia. cassa. fuerit. ex. fupina. s. de. eo. qui renunci. epist. ci. et. ff. de. ex. m. c. pnl.

Cõsiliũ. nota. q̃ homicidium cõmittitur facto. q̃ silio. p̃cpto. et

Opẽ. xxiii. q. ii. si. q. tuor.

quis. ff. ad. l. aquil. vñ. si. ob. tẽ

defensione. l. d. si. f. quis vidua. ff. xxiii. q. vi. c. iii. ar. f. de ele. pug. in duello. c. ij. ar. f. c. ij. significasti. n. ar. fic distingue circa hoc materia. aut committur homicidia volitate aut casu aut necitate. si vero sit voluntate q? sit tribo modis. facto. p. verbo. e. obstio. ut. c. de. l. si. vidua. ff. in lingua. line. adhortacione. c. e. ff. qui vero. ar. f. de pena. q? in dubijs. e. de pe. de pri. periculose in quocuiq; stor. ex causa quis omittit homicidiu non solu? no? debet. p. mouere. si. m. q. uult debet eo pomdere. vin. expirauit. Jo. q. m. q. eu? de diaconem sine licenia ro. po. ad suprioze gradu? assendel vel in diaconatus officio nullo vnq? tpe mmistrare permittas. si eu? dispensatiue mmistrare in subdiaconatus officio patiaris. De oxon. epo.

decl erunt ut sanctus vir expereatur p̃ meo nõ solu? ab altaris mmisterio deponẽdos esse census. si etiam in eccl̃a nullo vnq? tpe legant lectones vel prosonia in choro sepatim cãtẽt. si in psalmis apud eu? de omissis latagãt vemã impertat. si super in distincto. claustro monachoz. vel canonicoz. regularu? fuerit posse sunt reducedi ita q? usq; ad sep̃timu vel quinquenniu debeãt ab eccliastu mitroiu coherceri. Idez. Resb. iteru? qui quedã puer? minutu disciplme posslit in capite cu? pol. paucos dies experiasti. ab omni altaris mmisterio debes tpemo r emou? ab officio faceredotali deponere si ex ipa passione interim vel aliã mfirmitate incurrerit de qua nõ sciatur expmasse.

Ostinebatur. i. fris tuis q? cu diaconus p̃nius. lator. et quida alij clerici. a vmeis ecclesie opes sumaro redirẽt leuanci latoris gratia quẽdaz luclu imitari viatoru? baculos suos studebãt. ac iacẽ in directu et alter alterius fustem ferire cuius ludi soler esse cõ cito ut qui alterius baculu peuterre quasi victor. p. equo alio urreturn. si. p. fan. clerici equit. anch licẽtia nõ utrees sola erant. iacẽtione coreuti. quicd aũt laicis diu baculu caus̃e diaconi pcussiss. in cautus. in ei? equitatus mstitut. et sic. a. falce illo? diaconi qua erat accidẽ. p. mortale vulnus accepit. de q? post

Ex eu? y obstate. e. c. i. ar. x. v. q. i. si quis nõ status. sed ibi dicit q? tu ad gratiam mnocens est. si nõ quãtu ad legẽ. p. mocõmẽ. et ita nõ contradicit. p. ut. ff. si ad gran mnocẽs erit. vel oritinat requirẽdo opus ut ibi. ff. Debes. ff. ad. l. cornel. de sicar. l. iij. b. d. Infirmitate. vñ mortuus fuerit. l. si. fi. dicebat. quia occasione debi. f. e. de cetero. de et ar. q. ita puninur qui cãm cause pñtat. fic. a. q. primã cãm p̃stat. f. e. de cetero. ar. cõtra. fi. si quadrus pau. fe. bi. l. si illud. loca. habẽ ali. alias ẽtra natura mouetur. si. mũquã si post qui oualiter recedit aut ematur magistri ita nã sem per cã suffuit. de pe. di. n. si. ẽs semel. e. de ad audiẽntiam. clste. quer bubum.

Onmebat. ludis. ste ludus clericis nõ ẽt gruebat. ar. ideo si ludi. to fecte fuit in aliq; ludo la culpa. ff. ad. l. aquil. nam ludus.

Ff. Diacon. is. similiter fuit clericus malus. q. ludũ mfcuit cũ laico. ar. i. q. vij. laicos. xxv. dibus ignitur. in pñ. cani. bus gmocõlus nõ hẽbat esse impunitus. ff. furt. m furti. actõnẽ. q. cum eo.

Q Domẽs. j. e. pr. ẽs ten. ibi libere. pmoueat ad ordines supiores. si nõ sine mia. ge. a. si. o. fra vñcerint. q. fmi. fecit esse diuersos. l. si. debat op̃as illicite vel lu dendo ei laico. q? nõ licebat ei. cui laici. fuit. si. ad. ibi. ut. si. ad ibi. but dilgẽtia quã debuit quia ei fuit. ludi. si. ut. ei. dẽt. non mouit. falce. a. te. vñ tur in culpa. ẽre. pmoui ad supiores. ordines nõ ibẽt. si me licentia. ge. ut. b. dicit. ge. in. b. ludus. ei. clericis. licito ludo. de. vllo. cultello. nõ. spẽdatur. aliq? mortali. vel. le. potius. mgestis. le. ge. ciendo alia. ad. terram. e. fic. nõ. fuit. in culpa. fi. o. xvj. q. viij. mter. ceteros. ff. sed. ille qui mgẽs. pot. fuit. culpa. ar. ff. b. qui. dru. pau. fe. bi. l. c. ca. ariense. Jo. vẽo. imilige. sequẽs. c. similiter. nõ. pot. pensãs. ceteris. eo. dẽp̃. saue. ff. si. q. uis. fuit. bi. pensa. ceteris. no. negat. quin ei. ea. co. dẽp̃sionẽ. fa. re. ita. hoc. ei. obligetur. vel. posse. vici. q. quadu. imeuetabilis. ea. necessitas. si. aggat. q? nõ. impugnãdi. mouebat. ei. dictus. cl.

Sunt quidam. hoc. est. ampl. ecclã. tã. q? benignio. i. equitationes. conuenerint. ff. ar. arbit. de. in. pferre. est. plures.

Ex. debitoru. expiauit. fi. et. ita. excessit. fines. disciplin. e. vnde. in. cultu. fuit. ff. ad. l. aquil. p. ceptoris. lenis. enim. castigacõ. magistris. p. mittitur. ff. si. ex. fed. ar. fi. q. ui. ar. ci. circa. fi. ar. f. de. ser. ex. pro. ad. l. aquil. ff. ad. l. aquil. p. ceptoris. lenis. enim. castigacõ. magistris. p. mittitur. ff. si. ex. fed. ar. fi. q. ui. ar. ci. circa. fi. ar. f. de. ser. ex. pro.

Lator. pñtiu. p. clericus nos. q. osuit. q? cũ quadam die calu cũ quo dã cleico luderet o. igit. q? ille. pieci. i. stu ad terrã cum. cultellus quez ad. latus. suu. habebat. in altertũ. incidit. et. fornito. occubuit. vulneratus. Jo. q. m. q? si tatres. se. habuit. et. alia. usta. causa. nõ. impedit. p. dicta. p. literre. pmitt. as. ad. sacros. ordines. f. pmouẽ. Ide. abbas. si. bi. dicã.

Sdesepimus. de. vbi. eatras. tuas. p. quas. q. no. ũmus. q? cũ lator. pñtiu. in. ciastodia. cuiusdã. domus. ei. alter. ro. fratre. manẽ. in. gredi. eres. deno. de. q. dã. larrones. ad. eos. tur. pter. ipos. in. psone. affligere. et. denudare. vel. timentis. aprya. p̃sup̃serũt. in. quos. ibi. resistẽs. virib. vsus. gr. ere. ligauerũt. illos. a. deinẽ. vlq; ad. noctẽ. capti. voluerut. ei. aũ. sit. re. rem. ad. tuã. auctẽtã. planu. bligatoz. eos. in. fratris. sui. custodia. dimisiss. fures. se. sol. uere. mterentor. frater. illos. ne. ip̃e. ab. eis. mter. imẽtur. occidat. veru. q? n. expediebat. potius. post. tumã. rem. q? pallui. et. rerũ. sustmẽi. a. ictura. q? p. cõseruãdis. vinbo. rebo. et. trãsitoriis. tã. acruer. in. alios. exardesce. abstimeat. iste. humile

Lator. pñtiu. p. clericus nos. q. osuit. q? cũ quadam die calu cũ quo dã cleico luderet o. igit. q? ille. pieci. i. stu ad terrã cum. cultellus quez ad. latus. suu. habebat. in altertũ. incidit. et. fornito. occubuit. vulneratus. Jo. q. m. q? si tatres. se. habuit. et. alia. usta. causa. nõ. impedit. p. dicta. p. literre. pmitt. as. ad. sacros. ordines. f. pmouẽ. Ide. abbas. si. bi. dicã.

Sdesepimus. de. vbi. eatras. tuas. p. quas. q. no. ũmus. q? cũ lator. pñtiu. in. ciastodia. cuiusdã. domus. ei. alter. ro. fratre. manẽ. in. gredi. eres. deno. de. q. dã. larrones. ad. eos. tur. pter. ipos. in. psone. affligere. et. denudare. vel. timentis. aprya. p̃sup̃serũt. in. quos. ibi. resistẽs. virib. vsus. gr. ere. ligauerũt. illos. a. deinẽ. vlq; ad. noctẽ. capti. voluerut. ei. aũ. sit. re. rem. ad. tuã. auctẽtã. planu. bligatoz. eos. in. fratris. sui. custodia. dimisiss. fures. se. sol. uere. mterentor. frater. illos. ne. ip̃e. ab. eis. mter. imẽtur. occidat. veru. q? n. expediebat. potius. post. tumã. rem. q? pallui. et. rerũ. sustmẽi. a. ictura. q? p. cõseruãdis. vinbo. rebo. et. trãsitoriis. tã. acruer. in. alios. exardesce. abstimeat. iste. humile

Sunt quidam. hoc. est. ampl. ecclã. tã. q? benignio. i. equitationes. conuenerint. ff. ar. arbit. de. in. pferre. est. plures.

Ex. debitoru. expiauit. fi. et. ita. excessit. fines. disciplin. e. vnde. in. cultu. fuit. ff. ad. l. aquil. p. ceptoris. lenis. enim. castigacõ. magistris. p. mittitur. ff. si. ex. fed. ar. fi. q. ui. ar. ci. circa. fi. ar. f. de. ser. ex. pro.

·e·i·ſti·ſi·nō·ad·ſ,·p·cedere·nō·debuerūt·cū·res·ſuas·ſaluas·hrent·de-
rias·vero·ſua·defendendo·nō·deo·et·armis·reſiſtē·nec·aliquē,·pter
res·interfici·ar.·xxiij·q.·viij·c.·i.·et·c.·cuidā·et·ar.·xxxvi.·diſ.·ſi·vule
ār.·ſ.·a·e.·o.·j.·laicus·vero·pr·res·ſuas·et·p·ias·armis·uteri·puemre
hoſtē·ar.·c.·vñ·vi.·l.·i.·e.·xxiij.·q.·j.·nōn.·ſi·dericus·cū·armis·pugnaē
nō·d·ſt·ee·gra·ſar·tacenō·ſ.·de·voto·ee·multa·et·l.·di·dicū·ā·pa·gan·ū
a·ꝯ·Dnmō·mo·vitis·et·ſi·tiatus,·erat·occidē·cū·eſſent·no·cturni·latros
nes.·a·e·ſi·pfodies.·ſi·nō
eſt·verū·ut·ff·ad·l.cor.·de
ſic·furem.

b·ſ·Interimitur·q.·tutius·ē·an·repus·occurrē·ꝯ
poſt·cas·vulnerat·á·reme
dui·querē.·C·i·quibꝫ·cau-
in·integ·reſtō·nō·ē·ne·l.
uli·ſi.·ee·C·qñ·liceat·vm·
ſe·vim·i·i·ſi·ſi·nō·ſuit·licꝫ
tū·ei·mo·ꝑon?·debuit·ſu
gē·ai·ſolus·ſe·interēdūr
ſic·ſnq·ſi·ugit·in·eg·ipsum
cū·ab·hero·de·ad·interfici
endum·queretur.·xxxiij.
·q·iij.·Ci·ſi.

c·Nō·ſacturam·xxiij·q.·iij.
·Ci·e·dicit·apſtus·nō·vos
defendentes·ſi·nate·locū
ire·o·e·et·q·i·ci·ſi·magiſ
fraudē·patrimin·e·c·q.·e·
mſi·bella.

d·Arbitriū·et·ita·ē·ar.
ge·pemienne·arbitrarie
ſuit·xxvij·q.·vnj·tempora
pemiudimus·ſi.

e·Correuſſe·op·e·alter
facto·ſite·op·ſei·ligādo
·e·e·ſic·ſi·nō·ē·ita·et·ar.
q·tra·punitur·qñ·cum·ꝑ
ſtat·ſuut·ripe·facies·ar.
·e·e·ꝑſbrm·e·ſ.·e·cpx

Oe·cetero·de·ille·for
te·oſtio·ꝑ·ceptor·vel
op·el.·di·ſi·quis·vidua
·e·ſ·e·ſicut·ſi·ſi·ſ.·et·ſulti
vel·ligeſ·hone·ut·e·ſiaut
·e·qui·vēe·ar·ſ·e·c·p·x
mſi·ſ·e·ſ·ar.·q·qui·cās·dā
m·dat·dānū·debſſe·vidi
·l·ſi·ſtudeat·e·ff.·ad.·l.
acquī·qui·occidit·ſpe
·e·ff·ad.·l.· co·de·ſic·mebil
·e·ſ·de·murī·c·ulī·maxie
cū,·ꝑm·qua·cās·dcit.·ſe
cus·vitetur·in·remota·ff
loc·qui·vomi·habebat
·in·f·e·ſ·c.·exhibira.·idē
videtur·in·remota·ſi·aio
nocendi·hoc·fecit·vel·m
nori·diligēna·s·e·ſ·ꝑſbrm
·in·ſi.·ē·ad.·l.·cor.·de·hcca·ſi

Equis·necādi.
Daudientiā·de·fa
mina.·qō·hij·licet·lauter
euā·ſi·ſit·clericus·ſ.·de·fen
·e·e·cum·v·olumtate.·qē·ius
emendacōms·oceſſe·ne·
mo·habet·exiſtendi·c·
de·emen.·ꝑm·l.·vna·i·ſi.
ſi·ſite·indiſcrete·correxit
ar.·otra.·s·e·l.ator.·ſit·nō
adhibuit·diligētiā·remo
uendo·cultuſii·ille·nō·te
neb·atur·ad·ſ.·qz·nēc·ipe
aliquid·fecit·ſed·ſibi·fa
ctum·ſuit.

b·ſ·In·dubijs.·ſic·s.·de
ſpō·inuemꝰ·e·ſ·e·figm
ficath.·ij.·e.·c·pnſ.·e·ſ.·de
cle.·ex·mīllud·ſ·ſtene·certum·ēt·dimitte·incertū,·de·pe·di··vñ.·c.ſi
quis·poſtiug.·in·ſi.·ff.·ſ·re·iuſ·in·ambiguis.·e·it·re·dubia·certa·non
ꝑt·ferri·ſenten·na·ri·q.·in·gratie·e·xxv.·q.·vl.·c.·uiti.·m·eo·enim·facto
qō·fmitti·ēt·nō·ēt·locus·cōtecturis·ff·de·ſ·ob·cōtimuis·m·ſi.·ē·cū

ab·alearis·miſterio.·et·uterq;
pcēm·ſuū·ad·arbitriū·tuū·ſtu
de·at·expiare.·conſtat·enī·eos
otra·māſueudicmē·eccliaſticaꝫ
ex·utriuſq;·opz·interempoſ-

Odem·lucerī.·epiſcopo.
E·cetero·nouerīs·ꝙ·di
aconus·qui·homicidio·cauſaꝫ
deciſſe·vi·deuit·nō·videtur·ad
ſacdoūi.·p·mouēdꝫ·E·emēſ

Ad·audiēnā·aplatꝰ·l·in
Anſi·puemit·q·cū·quedā
ꝑſbr·vole·ſs·corrigē·quēdā·de
famlia·ſua·ſua·gulo·quo·emgi
ſolebat·ipm·verberare·ꝛptaſſ
oūgrie·q·cultrellus·de·vagina
que·emgulo·adhēbat·elapſui
eū·in·dorſo·vulnerauit·aliq·tu-
li-poſtmodū·vero·cū·ille·vul-
neratus·aliquādiu·vixiſſet·eō
ualuiſſ·a·vulnē·grauiori·ut·di
citur·in·firmitate·puiſſus·vā
ēt·vehemes·carnis·mgreſſus
Quia·vero·utrū·occaſione·vul
neis·deceſſiſſ·dubiuꝫ·habetur
vre·diſ·duximus·rñdē·dus·q·
cū·in·dubijs·ſemꝑ·debeamus
eligē·mitiorē·nos·ouemt·imiꝛ
gē·ꝑſbro·memorato·ut·in·ſa-
cris·oc·dimibꝰ·nō·miſtret·imui
cā·ti·ꝑmitēnāo·grueū·poſſ
occidē·ut·in·mioribꝰ·c·dimibꝰ
fit·ꝛrotens.·Si·vero·ille·ex·ꝛ
lia·infirmitate·obierit·poteriſ
ſicut·erat·ſolit?·diuina·officia
miſtrāē·I·Nocē·in·epō·lus

Ilectus·filius·a·j·groſ·
capellanus·ꝓpoſuit·q
cū·quadā·eupis·molestia·gꝛ
uaretur·ut·omeēdā·apetitus
aliq̄·tuli·exciterer·equi·quez
nutriebat·aſcendit·qui·eū·ſe
ne·nō·pareret·batmis·ſ·ꝑter
ſeſſoris·arbitriū·ſalubꝰ·laſciui
ret·ipe·ut·cius·refrenaret,·ins
ꝑtū·freno·vim·imulit·equꝰq
catarabꝰ·ſtimulauit.·cūq;·fra
cto·freno·equus,·ꝙo·arbitrio
relictus,·curreret·ſeſtimanter

que·dā·mulier·veñes·er·obli
quo·infantulū·baiulās·obuia
ue·in·quā·equus·irruēs,·p;cul
abiecto·ſeſſore·puerū·p·dictū
opſſiſe.·Deo·q;·m·q·ſi·eſt·ira
cui·dē·capellanus·nec·voluſta
te·nec·actu·homicidiū·ꝑtrā
uit·nec·dedit·opam·illicite·rei
nō·impediuſ·quo·minus·diui
na·poſſit·officia·celebrare.

Item·mem·epiſcopo.
Xtis·ē·ſ.·accepimus
q·cū·d·ꝑſbr·ſenūvellet·de·cur
ru·deponē·ꝑcā·ſuipius·alligā
tā·ꝓcear·in·terra·ex·cū·ſeno·in
ſiſterer·deponēdo·puerū·quē
dā·iuxta·curtum·repit·ſemiu
uū·in·quo·ꝑter·modicū·lucem
in·fronte·michil·muemiꝑpou
it·leſionis.·ſ·os·ait·ab·eodē
ghiumus·facer·dote.·ꝑ·ꝑ·ꝑ
iacēt·partica·circūſpexiſſ·ſolli
cite·an·aliquid·eſſ?,·ex·acturū
q·qō·diligēter·circūſpexit·ab
ſeruit·ſ·q·vtiſſiq·aliquē·de·ne
graue·ad·te·igitur·remittere
cūdē·m.·q.·ſi·res·ita·ſe·habe
niſi·arca·cūdē·gue·ſcādalū·ſit
e·oxnī·vel·ſtata·laborer·imfamia
q·deſiderēte·accuſatore·opoꝛte
at·eidē·canomicā·purgacōez
indici·ipm·libē·p·mitratio·ex
equo·offrcāſ·facerd·otiſ·ē·de

Ebiſumtān·archiepiſcopo.
Xtis·ē·ſ.·accepimus
q·quēdā·mōchus·ad·deponē
dā·de·cāpamīs·cāpanā·ſubſtu
ens·qua·lignum·corruit·ipo
mouente·quendam·puerum
o·preſſit·et·occidit·quo·cira
·m·q·ſi·mon·achus·ipſe·rē·ne
ceſſarā·agebat·et·nullem·et·m
loco·p·quem·aliquem·tranſire
non·crederet·vel·ibidē·exiſtē
vel·etiā·illuc·de·cōſuetudine·ve
mire·quādo·ligni·dinoſcitur
mouiſſe·satis·ꝓ·reit·ſ·ſertim·in
mōſterio·ad·aliores·occies
·p·mouēri.·E·de·epo·paduano-

num·que·hic·ſunt·alias·imputaretur·l.·di·ſep·e·m·prin.·quia·nō·ad
·bibuit·diligentiam·quam·debuit·s·e·ꝓ·ad·accidentiam·

d·Dverſi·i.·maxie.·qm·alibi·poſſ·ſine·diſpūſatiōe·e·ꝙ·ſibi·imputa
ri·nō·dī·q·fortuitos·caſus·ꝙ·puderi·non·ꝓnūtion·p·udic·ſ·e·culti

Signifi cat. ex impronto. et fic nõ adfuit occidẽdi voluntas. b. ꝫ omiſſi. quia ſi faret nõ fuiſſi abſq; culpa ei⁹ ſtare ſe nõ ſuffice ad tuũ retẽdom ff. ad l. aquil. ſed dicit. q. ei. eum affectare qui ſe nõ tẽbeat in quo melliger vel melligẽs dẽs de infirmitate ſua amahja periculoſa ſ. ſuũ. ut bi ti. inſti. e. ti. ſ. impetu q. ff. ſi ſi. et. a. ſe dilectus. ar. hic pu leuiſſima culpa facit hominẽ irregularẽ. s. e. o. tñ debẽatur. C. Si eſt ira. ſ. qualiter oſtabit de hoc qꝫ fortiſſolus erat ob defectũ. pecatõis p̃ imunitatẽ. prius faciet fidẽ. qꝫ ſolus debeat velle oẽ. de. re. ro. l. ſi. et. pone. ei. ſi. oſtenta alicuius ſtruũ ſtatur imamento ipius. ſ. de ſen. ex. ſi vero. q. e. a. de teſtis. ꝫ. ſi. e. ſ. e. excepta fpaſtoralis. e. a. qui maiꝑ. cũ. in tua. e. xxxi. q. ſi ſi vero. ſ. e. ꝫ populꝰ ſi eſt bone ſime. ff. de rem. nõ. oĩnes. Sabarbaris. e. ſup hoc poterit adũſqꝫ ꝑpugatores. ꝑ. ꝑter excellẽtia oẽdmis. ſ. te. pur. e. de nata. q. er ea maiora. cuiuis eſt agendũ. vi. q. ul. e. ul. e. ff. ad carũ. l. ſ. q. e. xhi. bi. quis canimus.

b. Ad cautelã. ſ. e. ſigmificaſti. ꝑter ambiguum duplicitatis. xxiij. q. v. excõicatoꝝ. ſicut ad cautelã q̃nq; aliquis abſolꝫ minuꝫ. de ſen. ex. venerabili. et. a. de ap. ad ꝓtiſ. e. a. ſi. ſ. ſi. veniẽs. ij. in. e. ſi. ꝓpoſuiſti. arbi. ſ. fi. rio ſuꝑioris. et leuis de bet ẽe cũ ſuſpenſo ſi nõ ſuꝑtẽ. Certus. nouerit ve. rit ante. et ſliter poſſit ꝑ ſe vel ꝑ alios ſtare. dic ut dixi. s. e. c. ꝓ. e. ſi inſtrumẽtus eſt ſe expurgare ſ. de pur. ca. e. ex tua. nõ ſuffice ſi. dalij eſſẽ. s. e. ex. li. e. ꝓpoſuit.

g. Preſerim. id eſt ẽmagꝭ. ſi eſſẽ fama tuus. de. et ſe expurgare ut dixi.

b. Cõra. gabbiẽtẽ. ſic. s. de fimo. ſic. ſi. imo etiã. ſi ni. ꝑ. ſi. ſi. inſtru. l. ul. e. de bis qui ad eccl̃am. ꝑtiũ. cita. ꝑh. q. vi. tetur potius ſtenire. q. ſi eo audiẽte. et nõ ꝓtandi cente. et tacẽte talia dice bant. et tenire ſi timuerẽt. vñ imputaretur ei. vimẽti.

i. Occaſionẽ. nõ intelligas illud ita large ne ſit otes. xxiij. q. v. ci. ſi. d. e. de occidendis. ſ. te. civel occaſione. ꝙnquas. ar. s. e. ad audiẽd. s. e. de. re. vero. quia in veritate. ꝓpter eũ fuit occaſus.

Signifi cath. ſtudiolꝰ. ſi ſuggeſtiõ. vere. ad ſꝓtazõẽ. s. e. ſi. ſtatꝰ. ſi. quivero ea. ſ. de. excef. ſa. re. litteris. b. l. habuit. ar. q. volũtas ſua imputatur ipſi. cidio. licet ex ſu. voluntate mortuus nõ fuerit. ar. i. q. vi. q. ſi. ſi. ſi. ſuſtinuerit. m. C. Mã. dato. te. ſi dicti. ff. s. e. ſi. ſtatꝰ. Aliter ẽ credẽdum. q. nõ eſt. n. C. Credẽdi. ar. q. vi. indicio aĩe cui. verſiſſe. q. ſi. ſit immune. ſi. ſaluntia. i. q. vi. ſanctus. me lex. ff. ad l. aquil. ſem mea. ff. ſ. o. C. Diſcerni. eandẽ di. ꝓ. plures. vnde. ſi ſuꝑ. fuit. ſ. m. ff. di. ſi. uerſitas. q. ſi vnus. ꝓmo. paulli. et alter poſtea. ꝓtegendi. ꝓmus. ten etur ũ. te. vulnerus. ſi. cidus. teneatur. ſi. qui. a. occiſo. ff. e. bus. ſeqꝫ. ro. C. ut. a. l. nam. mala. ꝓ. fuis. ſecus. ſm. canoẽ. ut. hic. e. xxiij. q. ul. e. ꝓ. C. Dubio. in dubio. ni. vra. tẽbemus. dũ. ſt. regis. ut. ſi. de. a. ſi. reg. ut. e. q. e. ſ. e. de. ſ. e. ad. audiendũ. ſi. de. hoc.

g. C. Rep. elle. ſ. te. ſen. ex. ſi vero. i. di. ius. naturã. ff. de ver. o. ver. l. i. e. vi. ff. ad. l. aquil. ſciaꝫ. ſ. q. ui. ei. aliter.

r. C. Tunc. e. C. vir. vi. lis. ſ. de ſen. ex. ſtatim. e. q. ſi. ti. ſi. dentes ex. gra. to. nõ exceꝺat. modũ. ſi. teneur. xxij. q. ij. nõ. ſi. inferendã. e. ff. ad. l. aquil. ſ. e. ex. plagis. C. ſi. narius. nec. dicitur. cui. catus. qui. excedẽdo. modũ. nõ. e. xpoſito. repete. clericus. ꝓ. e. ff. de. ſpol. olim. ſ. in. fi. de. ſ. ſen. ex. ꝑgendũ. ſ. ar. cita. et. q. nõ. ſi. ic. at. vim. vi. ꝓdẽ. et. vis. in. ſi. ſolutio. ſoxxij. q. i. ci. e. ci. e. q. ij. C. i. e. ſ. e. ſ. e. ſ. ſuſpi. mus. e. xxij. q. iij. nar. q. ꝺas. C. de. ꝓpi. e. de. quis. i. ſ. genus. Ad. ſ. cas. q. vim. vi. repdẽ. lũ. ut. he. dicit. e. m. cõmodo. primẽ. ſti. quã. dmodo. da. ſit. m. repulſoneſti. ut. incõmũ. nõ. e. nullo. fiat. ff. de. vi. vi. a. ſi. de. ff. q. ui. quis. ſit. e. ſ. de. ſen. ex. ſi. vero. li. a. defenſiõis. e. nõ. vocãſti. ut. ff. ad. l. aquil. ſemtã. q. ſi. ar. q. ui. quis. ſit. pater. e. ci. modo. me. mulꝑ. ate. nite. ſi. quis. modi. excelat. e. nõ. ex. ꝓpoſito. nõ. nocẽ. tur. ut. dicti. eſt. m. pũ. o. cor. s. Ala. ar. ſo. diſtinguime. ar. ſi. arvis. plene. ar. rete. ſ. de. ſpon. ti. i. ca. ꝙ. ſi. ſit. illata. repelli. da. eſt. e. ſi. aliquis. vn. facẽ. ꝙ. repellat. pone. ſ. ſiũ. tebeat. ar. ſi. ſi. nõ. vi. vel. ſecũdi. hoc. ſtu. dũmodo. in. ipo. nõ. ſit. ar. ff. ad. l. aquil. ſe. plagis. e. ſi. aberrauerit. e. ſi. ſi. primus. paſſus. nuo. volebat. pone. ſ. o. quin. ſi. nolebat. ſpare. paterer. e. alter. ꝓtaſſe. potius. ſ. ſe. vindẽ. ꝙ. repulſo. iniuriã. ſ. ſe. equũ. videat. ſemper. nim. modꝛamen. ſ. ſi. tẽ. fiat. ꝙ. obmiſſo. ſꝑ. lãtia. repelli. nõ. poſſi. ſi.

Signifi cath. ſi. nobis. ꝙ. cũ. quidã. malefi cus. in. gref. ſus. eccl̃am. eucariſtiã. ci. altariũ. oẽ. nam. oĩe. et. libriq. eccl̃ie. ſticiis. extra. eccl̃iam. aſportatꝰ. ſ. ꝑſtbr. eccl̃ie. canonicus. regularis. ꝑſtã. imquratis. ſi. tium. ſoſſonio. arrepto. ꝑuſſit. ſed. ſi. ad. mortem. fuit. tẽcus. hmõi. ei. ipſe. ꝑmittus. ignoratus. quẽ. ſit. ꝑ. ſtatus. faceꝛdos. nõ. infligere. ꝑuſſionẽ. letales. de. qua. ſi. alio. ꝙ. non. fuiſſent. vulnera. ſubſecuta. ꝓuſſus. tmmme. materiſſi. ſi. ꝓuſſo: vo. ſũ. atꝛey. nõ. habuit. occidẽdi. neq; ipſius. ſtudio. oſſio. vel. mandato. ꝓceſſerũt. alij. extra. eũ. et. quid. ſi. ſi. hꝛa. ſe. habꝫ. ꝙ. ſi. an. ex. eo. poſſ. oſtẽdi. ſi. certa. apparuiſſ. ꝓuſſio. ab. eodẽ. inflicta. a. tam. modica. et. tam. leuis. in. ea. ꝓte. corꝑis. in. qua. quis. de. leui. ꝓcu. ſi. nõ. ſoleꝛ. ad. mortẽ. ut. ꝓtuto. rũ. iudicio. medico. ꝝ. talis. ꝓcuſſio. aſſereñr. nõ. fuiſſe. leta. lis. cũ. de. ceteris. credẽdum. ſit. ipi. qui. nõ. accuſatur. vel. deniẽ. catur. ab. aliquo. ſ. ꝙ. ſeipm. cõ. ſiliũ. apẽre. ſaluꝛe. poſt. pmiſ. ſiõã. ad. cautelã. imũẽtã. m. ſacꝛdotali. poterit. officio. mmiſtra. re. maxime. religiomẽ. acceẽ. te. fauoꝛe. cũ. ſit. canomcus. regularis. ꝛ. ſine. omm. ſcandalo. poſſit. ſacerdotale. officiũ. miniſtrare. qõ. ſi. diſcerm. nõ. poſſit. ex. cuius. ictu. ꝓuſſus. interijt. in. ſi. dubio. taq̃. homicida. debꝛ. habeꝛi. ſacerdot. e. ſi. ſoꝛte. homicida. nõ. ſit. a. facerdotali. officio. abſtinere. debꝛ. cũ. in. hoc. caſu. ceſſaꝛe. ſit. mmꝰ. q̃. temere. celebꝛare. ꝙ. eo. q. in. altꝛo. nullum. m. relıquo. voꝛo. mag. nũ. periculũ. ſtmeatur. e. q. ſi. vero. quẽadmodũ. phꝛ. tenur. faceꝛdos. ſibꝛ. prius. ab

ergo violentū interficiās
fic q̄ periculū mortis ab
eo vitare nō possēs ei ſi
ne pena interficis ff. ad
l. acquil. l. inj. C. ad. l. cor
de fic. l. in. ar. s. e. c. n.
Si autē vis inferat reb⁹ tuis
licitū eſt repellē illatā vi
incōmūtā et inferendam
q̄ tamen ſeruetur poſſit
collectis animis ff. de ac
quir. poſ. q̄ meo. C. ſi. c.
l. dam poſſidē. C. q̄ni ad
mundmas. a. a. de reſti
tpoſ. olim⁹ mutuā⁹ vero
ſi illatā vi poſſeſſe inter
uallo repellē nō licet. q̄
ſic eſſy vindicta ei⁹ta in
tellīgitur contraria bie
ſignata. b.

Danos. ogruebat
ſ. ne cle. vel mo. c. in. d.
c. feneſtra ſan gumne. vñ
in caſu ſuit alterni offi
cīū uſurpādū. ff. de regi
iur. culpa eſt.
b Diligētia. quia ſi pm
perinā accedīſſi ei impu
tarētur. ut infra. d. l. ac
quil. ſi imperitia. ſi fec
eūtius mortalitatis nō
imputarētur medico. ff. de
offi. pñſ. illiteratē. C. ſi. cau
ptextu eni bñ ante fugi
tiuam delicti recipiēdā
in periculo hominē in
nocūi eſſe nō debet ut ibi
dicitur. ſi a. de ea. re qua
ad aures. vnde vſius. nō
eſt in medico ſemper re
leuetur ut eger.
c Sanū facrōnē ex hoc
patet. q̄ ſuit in culpa et
ex eo q̄ ſequitur miſeri
corditer alterni officiū
uſurpādo. et aliq̄n imp
tatur aliqd delicti
ta ei⁹ que ſequitur ex eo
nō imputātur. ar. xv. q.
i. inebriare. lector. cui
pa ei⁹ mulieris huic im
putari nō debet ſi otio
rē otia oſtuli ipſum. ſi. l.
bi. ſepe.
d Alioquin id eſt ſi nō
erat peritus et ſi nō ad
hibuiſſet diligētiā quam
debuit aut ex cupiditate
fecit. b. rnſſ.
e Tradicit. ſy viteur q̄
lle ſolarius potuis tacē
debuiſſ. q. q̄. ne quis
ſit nōne dicti⁹ eius ē oc
caſio mortis illius. xxiij.
q. v. vnū ſolū. ſi. e. ſ.
de excuſ. pla. ex ſtio. ff. q̄
mouētus abſtinē debet
ab omn eo q̄ poſſit ad
effuſionē ſanguīs pue
mre. l. di. clericis qui. lxx
ij. te quā ſi nō ita meliet
fuit q̄ nō licet cleico m
ti ſanguīna. xi. q. i. teſti
monium. a. a. ne de. vel
mo. ſeminaz. Adſi dico
q̄ nō fuit inductus ea⁹
tis ſi quia nec ad pñā
inducis acceſſit q̄ſ ſit m
ermitalis. laud. de teſti
. q̄ni. ſi. colla. vñ ſi q̄
nec ille perpetuo nec ſco

illo peruſſus ſacrilogo mox eū
cū ligone in capite repuliſſ
q̄ us vim vi repellē omes le
ges. a. omia una pmittāt. q̄ſi
id debet fieri ci⁹ mo deramie in
culpate utrole nō ad ſumēdas
vicherā ſi ad miuriā ꝑpulſan
dā. nō videtur idez facer dos
a pena homicidij penitus excu
ſari. ti rōe im ſtrumēti ci⁹ quo
ipe peuſſit q̄ſ ci grauē ſit nō
ſoler leuē pta. gā mferre. ti ra
tione pti⁹ in qua fuit ille peuſ
ſus in q̄ua de modico ictu q̄ſ
ſe taliter ſoler ledi. Idem.

Danos. dixit. ſ. oſtulē
dos et ſ. Queſtiū quod
ſit de quodā monacho ſentien
di⁹ qui credēs ſe quādā mulie
rē a gutturis tumore curare ut
cirurgicus cū ferro tumorem
illus aperuit et cū tumore aliq̄
tulus refeciſſi ipe mulieri per
pit ne ſe vento exponeret vllo
modo ne forte ventus ſub in
trās gutturi ſi aperionē fibi cau
ſam mortis inferret. ſed mulier
et eius mādato cōtēpto dum
meſſes colligēt vento ſe expo
ſuit incaute et ſic p̄ aptionem
gutturis ſanguis multꝫ effu
xit et mulier die ultima ſic fi
nuit. vtrū videlicet ci⁹ pdcūs
monachus ſit ſacerdos licea
t ei ſacerdotale officiū exer
cere. Dos igitur. ſ. e. r. q̄ licet
ipe monachus deliquerit ali
cui⁹ officiū uſurpādo q̄ſ ſibi
minime o gruebat. ſi tñ cauſa
pietatis et non cupiditatis id
egerit et penitus erat i exercio
cirurgie omnēq; ſtudiū quā
debuit diligētiā adhibere. nō
eſt ex eo q̄ culpā mulieris
otia oſtuli eius mortē acco
reprobādus. q̄ nō poſt ſatiſ
facīonē o dignā ei eo miſeri
corditer agi poſſit ut ꝑ huma
valeat celebrare. alioq̄n im
dicēda eſt ei ſacerdotalia ordi
nis exercitio de rigore. Ad
ultimū ſuit ex pte ma. ꝑpoſiti
q̄ quidam ſcolaris meuēs ut
tarrones ſuoſpiro ſuo eſſent
de ſtratu ſurgēs repete ibi ſu
ré qui nō ſoluit ꝑm ſeo arez. g
ſtrauit ad terrā ſ. pane ad mo
ſtē vulnerauit eūdez et ſ. Qua
re itaq; ſcolares tarrone ſſi
uerūt eūdē qui vulnerauī m
uerū ptāq; vindicte tradiderūt
cōſā quo oſtāret negauit q̄

pmiſſa imimē ꝑtenuit. vñ
ꝑfatus poteſtas ad eūdē ſco
lares nūcios deſtinauit ut eo
nerent ſi qua ſciret de fure ꝑdi
cto vel tradere et mergina qui
cultrū quē ipi latrom abſtule
rat et fonulares ab eo cē imp
ſius domo dimiſſos quos ab
ſtraxerat ne pedum ſtrepitus
audiretur nūcijs tradidit me
mo ratis fup eo dē facto ſemi
chil amplius intromittēs. po
teſtas igitur receptis talibꝫ
mterſignis latronē ipm aipa
rationibus tradidit ſuis pum
endū qui ſibi amputauerunt
virilia. oculos eruerunt. tra
trovero ira et dolore o motus
nec potū ſuſpitē nec cibū et ſic
de medio eſt ſublatus. vñ per
noſtrū ordinē ſi poſtulas ea do
ceri utrū ꝑfatus ſcolaris ad
ſacros valeat ordines ꝑmo
ueri. ſ. Dos igitur inquit. ſ. r. q̄
ꝑfatus ſcolaris digmus me
rinſacdiuuatur. ꝑter ꝑſcripti
cueūi a ſuſcepcōe ſacroz. or
dinū nullatenus eſt arcēdus.

De pona fratrib⁹ cartuſie.

Sicut ex ſtatu viratū re
none acceꝑimus eū qua
dā ꝑſbr vñ ordinis qui prius
fuerat miger monachus qua
dā mulierē ꝑgnātē ei qua
oraꝛeat ofuiendē in tonſu
ſtā et q̄ aſſeruebat ſe cōcepiſſe
ex eo p̄ jonā arripuerit quā
ludēs ipa ꝑhoc ſic ſe aſſeruit
eſſe ſeſam q̄ occaſione hmōi
ab eo tenuit. ꝑter q̄ ide ꝑſbr
ꝑbꝛz. viroz. uſus oſtio ſeip
ſū duxit ab altaris miſterio
ſeq̄ſtrauit et ſ. Dos vero deuo
cōm vre inſtmacōne ꝑtuli. r.
q̄ ſi nō dū erat vxnificatus oce
ptus miſtrare potent. alioq̄i
debz ab altaris officio abſtinē

Idem. a. epiſcopo.

Oſtulat ſic et ſ. Queſtiū
ſi ꝑtrer a utrā ora quoſdam
oꝛdꝑa excoicatōis ſentēa de
bitas eccīe decimas ſubtrahē
tes tibi regiā implorare lice
at ꝑtē. ci⁹ ad ſoluēdē ipas
rū vic abſq; ſanḡne effuſiōe
valeāt coarrari. ad q̄ſ. r. q̄
ſi te. de bmōi grimonia ſimpli
citer deponēte rex cui⁹ ad bono
rū laude vidēm⁹ vero malor
gladiꝫ ē omiſſus ieoſcīe rebel
les tractāda fibi exercuit pcās
eoz. erit puri cie imputādū.

nec cōſilio nec defenſiōe
nec lingua nec adhortatu
cōe homicidium fecerit
nō deber ab ordinib⁹ im
pediri. quēto modio ho
micidū omittunt. et ims
putantur ut dein. ē. s. e. ſi
dignū. et preuerea ſi de ſe
ipm occidit.
f Quinda. ſi. ſi. ſtuꝫ
nō fuit ouictus de furto
nō emi eoip⁹ ei fur. q̄
animo ſuiſci⁹ dmū mera
ni. ff. ſi furt. vulgariſ. q̄
ſi quis furtum.
Sicut. vimificat⁹. ſic
xxxi. q. ij. q̄ vero. ec. q.
mo ſes. q̄ſ. q. ſi. q. v. vñ
cōſiluiſti. ſ. a. ſi aliq̄ſ.
c. illic. cōſiluiſti. intelli
gitur q̄ſ puer penū iam
erat ammati. e. c. mo ſes.
ſes. et. c. illic. ſ. e. ſi aliq̄s
ibi exponitur illud. e. c.
q̄ vero. mellig tur q̄ſ
nō dū habet ani. ſimi
liter dſtinguit lex. ff. de
pēnis. ſi aliquid. c. q̄ ab
occīsa. ti licet nō tene
atur lege canonica ut bre
patēt. nec lege mundana
tamē tenet. ff. loc. ſ. ſic.
ff. ad. l. cor. de ſic. ſi mul
ier ex. e. eam. l. acquil. ut
ff. ad. l. acquil. ſi fenus
cū mulier. ex eo q̄ ꝑcu
tat vena. ſi fetꝫ tollitur. ſi
ctū eſt. s. e. ſi aliq̄s. ubi e
nam de hoc.

Poſtulaſti. laudē. a.
de maio. et o. folite.
Imputandis. nōra q
dem cure ac ſ. cuiliter
cōtra laicū cōſi ſuo iuſti
ce. ad hoc ut ſit in ꝑcuſſ
carcere vel ut puniatur
pecunia. ſi. xxiij. q. v. nō
nos. ad. ſ. et. ar. s. de inte
ris. ita quoſlibet. et ſic ut
de ſecularis ꝑ tale que
rela duntaxat punit. q̄ il
le nō vult aliter obedire
iudici ut ſi diē nō impu
tatur de nco. xxij. q. iij.
maximianus. ar. q. nō
nos. ad. ſ. et. c. relegēs.
ad. ſ. ff. de bo. li. qui cū
maio. ē. s. ſi. et. ar.
ff. de cuſ. ſi p impuſch
tam. et ar. s. e. ſ. tutiꝰ.
et abſit ut ea que ꝑter
bonum facimus nobis
imputetur ſi ꝑter volun
tatē noſtrum cuiq̄ mali
contingat. xxiij. q. v. de
occīdēs. alioq̄n pau
lus in effuſione ſangui
nis ſuum crimen agnoſ
cere ut ibi dicitur q̄ſ ne
ꝑhas ſi dicē ut ibi di
citur. ar. o. ea. xxij. q. v.
c. ij. et. c. vñ ſi ſoli. de pe
bi. ꝑſecutoſe. in ſ. de ex.
cel. pla. ex lris.

Exhibita in puerili. vn̄ bn̄ficio tn̄s etatis excusatus videtur. de ose. di. iiij. eos. et .j. de sen. ex. c. i. q illa etas ignorat quid videat. C. de falmo. l. i. in fi. ff. q̄ et a quipupillus.

b Ludēs. qd ei licebat q lusit isaac ut dem ē. s. e. lator et pueris pmissū ē ludē. i. q. i. §. ecce. qn̄ erat tn̄ doli capax q patz ex eo qd dr nō aio leden di alias nichil essz q talis furioso patur. xv. q. i. illud. et ff. de acqui. pos. l. i. §. i. doli capax dr q ē pximus pubertati. ut. ff. de reg. iur. pupillus.

c Ammo. ex h pbatur q erat doli capax nec tn̄ in culpa. ppter h esse videtur q nec voluntate nec actu homicidium ppetrauit. s. e. dilectus. et. c. sig ficasti. j. q voluntas i maleficijs etiā spectatur nō exitus. ff. ad. l. cor. de sicariis. et. C. e. l. i. et. j. de sen. ex. cū voluntate. scdm talē legē pmo cōmis videt q opus post spectetur nō exitus. xv. q. i. si quis nō iratus.

d Proiecit. in h vidr in culpa nā ludus noxius in culpa ē. ff. ad. l. acquil. nā ludus. et ar. s. de psump. c. i. vnde vsus. nō lusisse pudet sed non incidere ludum.

e Corruēs. ipe puer q fugiebat ppter timorē illius. vn̄ culpā omisisse videtur ex eo q dedit occasionē quare dānū dedisse vidr. ut. ff. ad. l. acquil. q occidit. §. pnl. et. s. e. de cetero. et. c. psbrm. h excusatur ppt imperitiā medicātis. ppter incuriā pris ar. s. e. tua. et ppter etatē q cā multū fuit remota.

f Postulauit. p h videbatur culpabil. h nō ē verū q h fecit ex benignitate et humilitate. vn̄ epus nō debuit ipm ppter h repellē maxie cū pr defuncti h iurasz et q ea sūt in nris officijs gratiora q cū licēt nob nō impedēcā tn̄ dilectois impedimus. xxviij. q. i. iā nunc.

g Misericorditer. ar. q h decre. otineat dispēsacōnē. h nō credo nā q quid facit eccia totū est miscdia et veritas q ubi iusticia obseruatur misericordia adhibetur. xl v. di. disciplina. qd patz ex responsione. h.

h Iohannes. signo. i. di. ius militare. s. de officusto. c. i. et. ij.

i Licite rei. s. e. ex lris. et. j. e. c. ulti. h.

k Fortuitos. j. e. c. ultim. ubi de hoc.

Honorius. iij. epo eboracen.

Exhibita nobis .J. clerici ofessio patefecit q cū in puerili essz ostitutus etate cū quibusdā coetaneis suis ludens et insequēs vnuz ex illis lapidē post eū nō animo ledēdi sed timorez incutiēdi piecit qui licz ex piecto lapide pcussus nō fuit neqz tactus ad aliū tn̄ lapidē corruēs et caput offendēs. tū ppter imperitiam medicātis. tū ppter patris incuriā qui laboribus et sudoribus ipm exposuit expirauit. q vero dictus clericus ut mitigaretur dolor pris defuncti veniā postulauit ab ipo. tu eum a sacrorū ordinū suscepcōe repellis quanqz idē defuncti pater in extremis laborās tibi et psbitero cui suā aperuit cōsciētiā ofessus fuerit et pstito firmauerit iuramento nichil ipsū in morte filij sui put sibi cōstiterat omisisse. quā idē clericus postulauit a nob ut cum de illius obitu lesam nō habeat osciētiā dignaremur agē misericorditer cū eodē. Quocirca. m. q. si ostiterit ita esse ipsum ppter hoc a recepcōe sacrorū ordinū nō repellas. Idē

epo et caplo veneten.

Iohannes sacerdos humili nobis insinuacōe mōstrauit q cū pulsaret cāpanas ut signo dato ouenirent pplus h delū ad diuina cadens tintinnabulū pcussit quēdā puerū corā eo qui cū vulnus essz mortale decessit. Nos igitur attēdentes q dicto sacerdoti qui dabat opaz rei licite nichil potuit imputari si casus omnes fortuitos nō puidit. dis. v. m. q. si ostiterit ita esse dictū sacdotē sacerdotale officiū exequi pmittatis. Idē p. psbro.

Peticō tua nobis exhibita otinebat qd cū inimici dn̄ice crucis ac blasphemi nomis xpiani castrū qd dā in quo morabaris hostiliter inuasissent exeūtibus inde habitātibus tā clericis q laicis ōtra eos ad inuicē ofligētibus hinc inde occisi q plurimi extiterūt. vn̄ cū p eo q aliquos pcussisti irregularitatē metuas incurrisse. m. q. si de interfectōne cuiusq in illo oflictu tua osciētia te remordet a ministerio altaris abstineas reuerēter cū sit osultius i hmōi dubio abstinē q temere celebrare. Gregorius. ix.

Quidā ut asseris ad edificacōnē eccie in adiutoriū a psbro euocatus ruēs cū laqari qd idē psbr soluē nitebatur hac occasione reb ē hūanis exēptus et .j. Attendētes igitur q sacerdos ipe dabat opam rei licite studuit etiā q debuit diligētiā adhibē. circūstantibus quibus piculū imminebat ita tēpestiue et alta voce pmonitis q intelligē et fugere potuerit. Inqui. t. r. q ob hāc causam vel quia omes casus fortuitos qui puideri non pnt forsitā nō puidit nō debet quo ad officiū vel bn̄ficiū impediri.

De torneamentis

Ex ocil. lateranen.

Felicis memorie innocētij et eugenij pdecessorū nrōrū vestigijs inherētes. detestabiles illas nundinas vel ferias quas vulgo torneamenta vocāt in quibus milites ex odicōe ouenire solēt et ad ostētacōnē viriū suarū et ad audacie temē cōgredi. vn̄ mortes hoīm et aīarū pericula sepe puenīūt fieri phibemus. q si quis eorū ibi mortuus fuerit q uis ei poscēti penitētia nō negetur eccliastica tn̄ careat sepultura. Alexander. in. anaten. epo.

Ad audiētiā nrām noueris puenisse qd cū quidā ad locum deputatū torneamētis causa requirēdi debita accessisset et .j. Nos attendētes q hys tm̄ eccliastica sepultura debeat interdici qui ad torneamenta aīo id faciēdi tm̄ accedētes decedūt ibidē. f. t. m. q. si tibi ostiterit q ad pdem torneamētū nō aīo ludēdi h accipiendi credita puenissz licet ibi fortuito casu obierit corpus eius dispēsacōe eccliastice tradi facias sepulture maxime si dn̄icū corpus suscepit et sacri olei fuerit vnctōne punctus.

De clicis pugnātibus in duello

Alexander tercius.

Poitro si clericus alicui sponte duellū obtulerit vel oblatum susceperit siue

l Permittatis. de iure omuni. absit eni q ea q ppter bonū facimus nobis imputentur. si pter volūtatez nrāz quicquid mali alicui otigat. xxiij. q. v. de occidendis.

Peticō. remordet. scz q aliquez interfeceris lz eni clerici alios possint hortari ad pugnā i iusto bello otra hostes quale fuit istud. ut. xxiij. q. ult. igitur hortatu. omni tpe. ut pridez. et. q. ij. dns. et. lxiij. di. adrianus. i. ppa psona pugnare nō pnt ut. xxiij. q. ul. quicūqz. et. c. clerici. et. l. di. clericuz qui. et. c. de hijs clericis. q eorū officiū reddit eos inabiles ad pugnādum ut. s. de vo. ex mlta. ad fi.

n Dubio. sic. s. e. sigficasti. et. c. ad audiētiā. ubi de h. sic. j. de cle. ex. illo. et sanctius est in hac vita dn̄o sub inferiori habitu famulari q alta indebite appetēdo dānabiliter ministrare. l. di. de hijs. i fi. sic. s. d tēpo. or. ad aure.

Quidaz. licite rei. sic. s. e. c. ex lris. ubi similis casus poitur. et. s. e. iohannes.

p Premonitis. dicēdo caue caue. l. di. si duo. vn̄ si incuria illius mortuus est huic q ipm monuit nō imputat. l. di. sepe. i

q Pnt. fortuitos e. sini casus nullis hoīm osiliū puidē pt. ff. de admini. re. ad ci. ptn. l. ij. §. si eo tēpore. q re nemini sūt imputādi. ff. q et a qui. mali. nō si. iulianus. casus enim fortuiti nō imputātur nisi culpa q s incidat in casū vel pacto vel mora pcedētibus casū. s. de comō. c. vno. et. s. de depo. si. bona fides. ubi de hoc. q nemo tenetur diuinare. s. ut. ec. bn̄. ut nrm. ff. ad. l. acquil. si putator. ff. man. si fideiussor. §. si cū debitor. et paulus spū dei plenus diuinare non potuit. xxij. q. ij. nos. h.

Felicis. ostētacōnē. scdm legel rei. l. aliqd facē ad ostētacōnē viriū. ut. ff. de alea. solēt. alias non licet ut. l. se nec hmōi tenetur. l. acquil. ff. ad. l. acquil. qua actione. §. si quis.

s Temere. et ideo talis ludus tā q noxius phibetur hic. ff. ad. l. acquil. nam ludus.

t Prouenit. ar. aliqd phiberi ppter osequēs. xxij. q. i. in nouo. et. s. de iuriur. et si xps. et de cō. di. ij. peruenit.

u Negetur. nec etiā viaticū. xx vi. q. vi. si quis de corpe. l. di. penitētes. q

et ꝑ penitētiā viaticū intelligitur qđ decedentibꝫ penitētibꝫ nō ne-
gatur .ꝭ. de pe. et remiſ. qđ in te- ꝭet ſic ↄceditur qđ eſt maius ꝛ qđ
a ¶ Sepultura. ſic .ꝭ. de rap. c. ij. minus eſt ꝓhibetur. ar. lxxxviij.
di. epus gubernacōnē. ff. de ritu nupc̄. oracōe. et. i. q. i. ſi qui epi. et
.xxxiij. q. ij. latorē. C. q̄n impato. inter pu. et vi. l. vna. et. lxxx. di. e-
piſcopi. nō in caſtellis. ar ↄtra. xliiij. di. nulli liceat. xiij. q. ul. c. ult. et
ff. de ſenat. qui indignus. ff. de ſer. expor. cui pacto. xxxij. q. vij. a-
poſtolus. i ſi. et. xxiij. q.
.i. miramur. et. s. de dec. ex
pte. ij. ſo. gn̄ale eſt ꝙ cui
licet maius ꝛ minus niſi
ab illo minore ꝓhibea-
tur ex cauſa ne viliꝑēda
tur honor pſone ut patꝫ
ꝑ ꝑmas cō cord. hic vēo
alia rō eſt ut potius cō-
ſulatur viuis ꝗ̄ defunctis
ut alij terreantur et ab-
ſtineāt a talibꝫ cū vide-
rint illos ſepeliri in cam
pis quia vilis ſepultura
illis defunctis nō nocet
.s. de ſepult. ſacris. xiij.
.q. ij. anime defunctorum.
et ſic intelligitur .ꝭ. de rap.
A D audiētiā. l. c. iij.
faciēdi. ergo ad ani
mū recurrēdū eſt. et quia
iſte mortuus fuit ad locū
torneamenti. denegabat
ei ſepultura ꝛ male ꝗ nō
ludebat in torneamēto
ſꝫ caſu ſup equū mortuus
eſt nec ex ea cauſa acceſ-
ſerat ſꝫ alia ut dic̄ lr̄a. vo
lūtas eni et ꝓpoſitū diſti
guūt maleficiū. ut. ff. de
furt. ꝗ iniurie. et .ꝭ. de ſen.
ex. cū volūtate. et ad ani
mū recurrēdū eſt. xxij. q.
.ij. is aūt. et. c. hoies. i ſi.
et ideo nō debet ei dene-
gari ſepultura ut dic̄ i ſi.
c ¶ Caſu. q̄n ꝓuidere nō
potuit. s. t. ꝓx. iohānes.
et. c. ul. vn̄ ſibi nō ↄ̄obeſ
ſe. xxiij. q. v. de occidēdis.
d ¶ Diſpēſacōe. nō intel-
ligas ꝙ diſpēſetur cum
iſto ut ſepeliatur i cimi-
terio eccleſie ſꝫ ex diſpē-
ſacōe ſm̄ quā eccīa diſ-
poſuit ubi corpa xp̄ia-
noꝝ ſepeliātur in cimite
rijs. q̄n olim in cāpis ſe
peliebātur. ut. ff. de ſepl.
viol. l. iij. ꝗ. diuus.
e ¶ Maxime. ꝗ idē eſt
et ſi ꝫ duo ſacra nō rece-
piſſet dūmodo penitēti-

victor ſiue victus fuerit de ri
gore iuris eſt merito deponē-
dus. ſed quātūcūqꝫ eius in ꝫ
grauis ſit et enormis exceſſus
euadere pt̄ depoſicōnis ſentē-
tiam ſi cū ipo ſuus epus duxe
rit miſericorditer diſpēſandū
dūmodo ex ipo duello homi-
cidium vel mēbroꝝ diminucō
nō fuerit ſb̄ ſecuta. Celeſti. iij.
H Enricus pſbiter nobis
humiliter intimauit ꝙ
cū laicū quedā ſup furto in ſe-
culari placito ↄuemiſſet ꝗ te-
ſtes ſui defecerunt pugilē ſm
prauā terre ↄſuetudinē intro
duxit qui reū uſqꝫ adeo vulne
rauit ꝙ coactus ē expirarē. ꝗ
igitur ſup hoc nos ↄſulere vo
luiſti ambiguitatē tuā rn̄ſio-
ne hmōi remouemus ꝙ tales
pugiles homicide vel exiſtūt
nec ꝑdictus ſacerdos licꝫ nō
ipe ſed alius pro eo in duello
pugnauerit debet in ſacris or-
dinibꝫ miniſtrare ſic̄ tradūt ſa-
croꝝ canonū inſtituta. homi-
cidiū aūt tā facto ꝗ̄ ꝑcepto
ſiue ↄſilio aut defenſiōe nō eſt
dubiū ꝑpetrari. poterit tn̄ cū eo
circa habēdū bn̄ficiū miſericor
diter diſpēſari. **De ſagittarijs.**
A Innocētius. iij.
Rtē illā mortiferā et
odibilē baliſtarioꝝ
et ſagittarioꝝ adūſus xp̄ia-

D am recepit et iſte illa triā percepit ut patet in integra. b.
Ordo. ſuſceperit. nec offerre nec oblatū ſuſcipe debuit ali
quo modo ꝗ ꝫ ꝓhibitum eſt. ij. q. v. monomachiā. et .ꝭ. de
pur. vul. ꝑ totū. ſed potius debet omnia mala pati ꝗ̄ huic malo vel
alij ↄſentire. xxxij. q. v. ita ne. et face debemus qđ fieri debet de iure
.xxij. q. ij. faciat hō. hmōi pugiles hoicide exiſtūt .ꝭ. c. ꝓx. vn̄ cū
g ¶ Deponēdus. ꝗ ad ꝫ acceſſit nō pt̄ ꝗs ꝓmoueri. li. di. ſi ꝗs pꝰ.
nec diſpēſatur cū tali ſi mors vel mēbroꝝ mutilacō fuerit ſubſecu-
ta .ꝭ. c. ꝓx. alias poteſt cum tali epus diſpenſare ut .ꝭ. ſequitur. b.
H Enricus. prauā. et reprobatā .ꝭ. de pur. vul. ꝑ totum. et. ij. q. v.
monomachiā. ꝗ deū tēptare vidr̄. occaſionalit. vel vē q̄nqꝫ
i ¶ Homicide. vē quātū ad ꝓpoſitū vel ut ꝫ patet ꝛ ſentētia lata
ꝑ talē ꝓbacōnē nō trāſit in rē iudicatā .ꝭ. de pur. vul. c. ij. b.
k ¶ Facto. iſtis quatuor modis ſiue lingua ſiue adhortacōe ↄmitti
tur directum homicidium de hoc dicitur. s. de homicid. ſicut.
l ¶ beneficiū. l. di. ſtudeat. xxviij. di. pſbiterū. ſic ne cogatur i cleri
obprobriū mēdicare. xciij. di. diacon. ibi mēdicat infelix clericus. ꝛ c.
A Rtē. xp̄ianos. ſecus de ſarracenis a ↄtrario ſenſu. et intelli-
ge de bello iniuſto. ar. s. de iniur. ſic ↄſtiterit. q̄n ſi iuſtū eſſꝫ
licitū eſſꝫ pugnare. xxiij. q. ij. dn̄s. et. q. ul. ut pridem.
n Sub anathemate. videtur ꝙ ſit canō late ſn̄ie. ar. lxiij. di. ſalo-

mitanē. et .ꝭ. de eo ꝗ fur. or. re. c. i. ſꝫ ſecus eſt. nā multū intereſt an a le
ge aliquid ꝓhibeatur ſub anathemate. xxx. di. ꝑ totū. an ab hoie.
et tūc videtur ꝙ ſit excōicatus. ut in. c. ſalomitane. ar. ad. ꝫ. ff. de ar.
celſus. et. l. ſi cū dies. ꝗ. ul. ff. de ↄtrahē. empc̄. l. ſi quis ſciens. ut ſic
mitius agatur cū lege ꝗ̄ cū miniſtro legis. dicas ꝙ ſi iudex dicat ꝑ
cipio ſub pena excōicacōis ſiue ꝑcipio ſub interminacōne excōi
cacōnis ſiue anathematis ſiue ſub excōicacōe ſꝫ facias nō ē excōi-
catus ↄtrariū faciēs ſꝫ ex
cōicādus. et. c. illō ſalo-
mitane. et. s. de loca. c. i. et
.ꝭ. de eo ꝗ fur. or. re. c. i. et
oīa ↄſilia intelligūtur cū
ſub ↄdicōe excōicacō la
ta fuit ſcꝫ excōico quicū-
qꝫ furtiue ad ordines ac
ceſſerit. et etiā tūc ↄtrari
um faciēs ē excōicatus.
de ꝫ dixi. s. de ſimo. ſic̄. ij.
S I ſeduxerit. dota
bit eā. id ē dona-
cōnē ꝓpter nup-
cias aſſignabit ei. vel ꝓ
prie ponimus ꝗ dabit
pecuniā mulieri quā re-
tinebit ſibi ꝓ dote qđ fie
ri pt̄. ff. de donac̄. inter vi.
et vxo. ſi quis vxori. C. de
dote cauta. nō nu. l. ij. et ſi
cū ea etiā nō ↄtrahat ni-
chilominus habebit il-
lam pecuniā ut ſequitur
in lr̄a. ſi vero an̄ matrimo-
niū donet ei tenebit dona
cō. ff. de public. cū ſpon-
ſus. et ſi i tp̄s matrimo-
nij porrigat donacō nō
tenꝫ. C. de donac̄. inter vi.
et vxo. ꝙ ſpōſe. s. e. c. ul.
ubi de hoc.
p ¶ Vxorē. ſi pr̄ eā dare
ſibi voluerit et ipa in eū
cōſenſerit vel etiā ipe eā
accipe voluerit .ꝭ. c. ꝓx.
q ¶ Modū. ꝗ extimabit
iuxta facultates illius et
dignitatem puelle. C. de
epiſ. audiē. l. pnl. C. d rei
vxo. ac. aut. ſꝫ quāuis. ff
de iur. doc̄. ſiue gn̄alis. x-
xx. q. v. nullū. ꝫ olim fu-
it pena in exodo. hodie
alia ſm̄ leges. ut nō .ꝭ. c.
P Eruenit. ple. l. ꝑ.
ctendus. ſcꝫ ut rele-
getur. vel ſi vilis pſona
fuerit vberetur inſtit. de
publi. iud. ꝗ. ij. ſi autē ꝑ
vim ꝫ fecerit capite ple
ctetur. inſti. e. ꝗ. ſin autē.
s ¶ Stupꝛ̄erit. ſtuprū ꝓpe
t ¶ Vxorem. ſi ipa ꝛ pater

nos q̄ catholicos exercēri de ce-
tero ſb̄ anathemate ꝓhibemꝰ
De adulterijs et ſtupro.
S In exodo.
I ſeduxerit quis vir
ginē nōdū deſpōſatā
dormieritqꝫ cū ea dotabit eā
et habebit in vxorē. ſi vero pr̄
virginis dare noluerit red-
det pecuniā iuxta modū dotis
quā virgines accipe ↄſueue
P rūt. Greg. ſipon. epo.
Eruenit ad nos ꝙ felix
quandā ſtupro decepit. qđ ſi
verū eſt quāuis eſſꝫ de lege pe
na plectēdus. nos aliquate-
nus legis duriciā mollientes
ꝫ modo diſponimus ut ā quā
ſtuprauit vxorē habeat aut ſi
renuēdū putauerit corporali
ter caſtigatus excōicatuſqꝫ in
monaſterio in quo agat peni
tētiam retrudatur. de quo nul
la ſit egrediēdi ſine ꝑcepcōe
licētia. Ex concilio arelatē.
S I vir ſciens vxorē ſuam
deliquiſſe qui nō egerit
penitētiā ſꝫ ꝑmanet i fornicacō
ne et vixerit cū illa reus erit et
eius pcc̄i ꝑticeps. qđ ſi muli-
er dimiſſa egerit penitētiā et
voluerit ad virū ſuū reuerti
debet ſꝫ nō ſepe recipe peccatri
R cē. Ex ↄcilio pariſiē.
Aritis etiā ex ſuſpicōe
vxores accuſare ꝑmiſſum eſt

committitur in vginē. xxxvi. q. i. ꝗ. i.
voluerint. s. c. ꝓx. bernhardus.
u ¶ Caſtigatus. ſm̄ ꝙ viſū fuerit iudici. aliter ſm̄ leges ut dcm̄ ē.
x ¶ Excōicatus. ꝗ ad ↄmuniōnē ſacramētoꝝ quſqꝫ viſū fuerit ſupiori
finaliter tn̄ nō ↄpelletur eā recipe. ſꝫ ꝗ eā decepit ad tp̄s punietur.
S I vir. deliꝗſſe. adulterādo cū alio. orē. ꝗ patronus ē turpitu
z ¶ Reus erit. xxxij. q. i. ſi ꝗs vx. dinis ꝗ crimē celat vxoris
.xxxij. q. i. c. i. et. s. de iniur. queadmodū. et. C. de adult. l. ij. vel cri-
mē lenocinij. cōmittit. et n̄ denūciet eā ad pn̄iā mortalit peccat. ij.
.q. i. ſi peccauerit. et. s. de iniur. queadmodū. ec poſt pn̄iā poſſꝫ
a ¶ Debet. debito honeſtatis ꝛ nō necītatis ꝗ eā accuſare d adulte
rio. xxxiij. q. ij. admonē. nō ſolū ſemel ſꝫ ſeptuageſies ſepcies. de
b ¶ Sepe. immo vidr̄ ꝙ pe. di. iij. ad ꝫ inſtāt. s. de iniur. queād-
modū. ad ſi. q̄re g° dicit. ſꝫ nō ſepe. dico ꝙ ſi mulier delinquat ſepi
us maritus ſp̄ pt̄ ei pcē ſi vult ꝛ eā poſt penitētiā recipe ſm̄ euāge
licā doctrinā. ſed eccīa nō intercedet ꝓ ea ex quo aliquotiēs ei pe
percit. et ideo dicit ꝫ nō ſepe. ne eccīa videatur ei dare licētiā pec-
cādi et ad terrorē dicitur ꝫ etiā. Itē ar. delicta ſepius ↄmiſſa grauius
puniri. C. de epiſ. audiē. l. iij. et. ff. de re mili. l. iij. ꝗ. ſi plures. et de pe.
R .l. iij. xxv. q. ij. ita nos. et ar. xxxv. q. iij. extraordinaria.
Aritis. ex ſuſpicōne. violenta ſcꝫ. xxxij. q. i. dixit dominus. ex

temeraria enim nō licet de qua intelligitur. ij. q. i. Sepe enim
a Cumq; xxxij. q. i. publico. vel intellige q̄ hic plus ceteris. q.
maritus mſra. ſe. plus pt accusare vxorē iure mariti sine meu calum
nia. poſtea vō nō mſ iure extra ui. c. de adulc. iure maritſ. ſed ho
die non videtur hab. de loci. a. ſe. preſ. ue.
Signiſicaſti. etiam. a. ſe. off. co. ſi ſacdos. ex. ff. de q̄m. li. c. ſi
quiſtionē. c. Imponēs. ar. q. hic aliqua duo ſūt onera q̄ tus
te ipſi plus ceteris de adultero et accusare pñt. defendē.
Sed exander ceteriꝰ
Signiſicaſti nobis quēdā ſp̄biterū cui alteri⁹ ouge
inſta eccīam dormiſſe que ſe
et illum cuidā facer dotī hmōi
delicti obſeſſos fuiſſe publice
tibi dixerut et ꝑ ipm icē sacer
dos nomē adulteri celās ipſi
ta dixit ſup quo quid fieri de
beat cui negāre adultero mu
lier in oſſitione pſītat ofiſii
requiſiti. Ideo q. m. q. condi
gnā pnitētiā ꝑtare imponēs
adulere eccīam p aſperſione
aque benedicte et reconciliaē. pe
res. ꝑdicto aūt sacerdote ne
cōtra aplm inſirmorum corda
mala fama ipſius peccātūr et
ne vnus peccet minus terius no
ſtrū neq; ſecuriores ꝑſbri ex
iſtentes in peccatū licentias ꝑ
labantur cū vicinis. v. ꝑſbris
quos se nolle pcerare q̄ no
uerit iuxta arbitriū suū pur
gacões indicas. quē ſi purga
re ſe poterit in officio ſuo mi
niſtrare pmitraſ. alioquin ab
officio ſuo ipm ſuſpēdē nō poſt
ponas. Innocē. in. turon. ar
Prelleximus q Lepo
cis. a. laicuſ. b. vxore ſua
a maritali ſoro no pduiſſe. di
orcſamus eos. q. audiens. can
de cū quodā adultero ſuma
ri cā er illū vinculo excōicatiōis
aſtrixit. q̄ tādē adulteri adiu
rās absſoluere recepta cōfeſſo
memorat. o. ꝑdictū virū fibi tre
ſtitui poſtulauit. ar ille obici
ens ei adulteriū. q. ab ipſo nō
expulſa ſed ſpōtanea recelſiſ
ſe reſtituēdes ſui. poſſuit mi
mine faciēdā. q̄ mulier mſici
ans replicauit in ipm q̄ fuerat
fornicatus ꝛc. Quo circa. m. q.
mſi sibi ſſtituerit. vel p cui cē
tiā reiuel p ofeſſionē legitimā
mulieris. q. adulteram fuiſſet
adulteri. cē. q̄ vir dicit omi
ſiſſe. pbacōne ceſſante. ipſum
recipere pellas eādē. q̄ ſi pdi
cto modo de mulieris fornica
tione oſtiterit mſi certos. p. q̄
viri adulteriū eſt. pbāt ſuſ
rint reprobari cum mſr̄i monꝰ
ius in utroq; oſtat et p aria
delicta mutua openſatione tol
lātur mchilominus ei og as
ue eam recipiat et maritali af
fectione practet. alioq̄ mu
lieri silentiū nō poſtponas im
ponere. Ide ēpo ambianen.
Da fratermitas requi
ſiuit utrus; alioquo dene
gante vxori siue in adulteriū
de ꝑsone debitus comu grat es
poſtmodū. ipſe cū alia q̄ere et
adulteriū manifeſte eo. q. et
beat ut eā dē maritali affectō
ne practer. Sup. ſ. t. r. q. cū
paria crimina affectō mutua
delēātur. vir huiusmōi fornica
tionis obtentu siue vxoris ne
quit conſortium declinare.

De raptoribus in mediatoribꝰ et
violatoribus eccleſiarū.

Ocilio meldenſi
Ellis aūt qui de lo
co ad locū iter faciūt
et ibi rapinas et ꝺep̄ dationes
illud i ſequēti. ſ. hac aūctē. et ſnia a q̄ nō eſt appellanti renouanda.
de frig. et male. Fratermitatis. ſ. de pur. vul. c. ſi. Io. dixit q̄ ſia non
retractatur. quer delictus ſuppuem ens. ar. ff. de iuré accusa. ſi
ceni. qua actō semel exuncta amplius nō renouatur. de oſe. diuiſ. q.
ns. ff. de ſolu. q. ref. Care. i. nec ꝑterea nouꝰ auxilij retractatur ſen
ta. a. ſ. de re iudi. inter. mō ſteriū. vt. cū fuiuus. ſic ſblata nō ſit mutua
alteri. q̄ per fornicacōē alterius. xxxij. q. vij. q̄ēad modū. ſi ſi ſen
tentia nō ſit lata nec renaſcetur. ea ima pdicta melligēda ſunt q. a
dre ex officio suo eos ad inuicē reſtituat. q̄ ſuo dictū ē allegatio
verius credo ſcī q̄ illa poſſe pcēdere nō obſtante ſnia q. ſi ſic
reuiuiscant adulteri dō. p. ſnia. ſ. t. b. cū eſt m. c. ex ſſis. a. b. duo
Oſilio. excōcetur. q. rone delicti facti ſine de fo. d. iuſ. c.
bi ꝑſe oſtenſi. ut in. q. vi. c. i. et. vi. q. ij. ꝑlaute. q. ſi. de
cōp. de. poſtulatuſ. a. ſ. et. ulti. Cubi de cri. agi opor. aut qui ꝑ
pincia. dicebat quidā. q. vbi crimē quis omittit ibi deb. eum

sed causa terminabitur p suũ iudicẽ. ar. ff. de custo. et exhi. re. de mi litib. ꝫ hoc nõ est verũ. imo iudex illius loci ubi delinquit pt cleri cũ ꝯdẽnare et depone. sentẽtia tñ execucõm mãdabitur p epm ꝓpri um. s. de fo. ꝯpe. postulasti. nisi velit iudici illius deferre ut ipm re mittat ad illũ ꝯdẽnãdum sicut dr de metropolitano q pt absoluẽ excõicatũ a suo epo nisi velit ei deferre. j. de sen. ex. p tuas. nec dicit ferre sentẽtiã i alienũ subditũ. ꝫ in suũ racõe criminis ut dicũt ꝑme ꝯcordãtie. et ꝫ snia bene ꝓbatur p hanc decre. q etiaꝫ debent redire illuc ubi delinquũt. et est ar. ad ꝫ in aut. ut nulli iudi. §. si quis vero. colla. ix. q. de ꝫ optime dicit ꝫ cõcordat cũ hac decre. tñ si crimen facile fuerit pt de illo cõ gnoscẽ suus iudex. si vero graue fuerit crimẽ re mittitur ubi deliqt. ff. de re mi. destorẽ. in pñ. ab hac tñ gnalitate excipitur q libet supior qui ubicũqꝫ crimẽ ꝯmittit nõ pt iu dicari nisi a ppa si agatur ad deposicõꝫ. quid si cri mẽ tale ẽ qd nõ inducat deposicõnẽ. dicit hug. q pt iudicari a suo maiori et non ab inferiori si cri mẽ cõmittat in sua pro chia. ꝫ si archieps ꝯmit tat tale crimẽ i prochia alterius archiepi vel epi suffraganei alterius ar chiepi. dixit. h. q possit tũc iudicari ab illo arepo vel epo. ar. ad ꝫ. xcvi. di. duo. ubi ambrosius rõe criminis ꝯmissi in sua pro chia excõicauit impato rẽ. qd alias nõ auderet.

a Sup eo vero. potẽit. bñ dicit si poterit. quia inanis ẽ actõ ꝫ c. ff. de dolo. nã is. et. s. de resti. spol. olim. ij. et. s. de solu. odardus. s. de homici. sic dignũ. §. eos. et. j. de usur. cũ tu. et. xiiij. q. vi. si res. et impossibiliũ nulla est obligatio. ff. de reg. iur. impossibiliũ. et. xxiij. q. iiij. nabuchodonosor.

b Denegetur. ar. cõtra quia si aliquis penitẽtiã petat de aliquib criminibus et nõ de quibusdam penitẽtia nõ ẽ ei tñ denegãda. j. de pe. et re. qd q dã. et. xxvi. q. vi. ꝯgnouimus. et de pe. di. iij. §. ul. ar. ꝯtra. xxiij. q. ij. legat. et de pe. di. iij. sũt quidã. quidã dicũt q ꝫ statutũ fuit ad terrorẽ ut denegetur penitẽtia de omnibus nisi de illo satisfaciat quia talis penitẽtia nõ ẽ fructuosa. Alij dicũt qd melius vidr q super illo crimie tm denegabitur penitẽtia ꝫ su p alijs imponetur. et licet nõ sit fructuosa quo ad vitã eternã valebit ad mitius suppliciũ subeundum. de pe. di. iij. §. ul. et. c. ulti.

c Emendacõnẽ. xiiij. q. vi. si res. xvij. q. iiij. si qs clẽicus. et. xxiij. q. ul. si quis mẽbroꝝ. et. c. pessimam. et de pe. di. v. falsas.

d Prodest. hoc quãtũ ad penã tpaleꝫ q. p pcco debetur. duplex eni pena p quolibet pcco debetur. eterna sꝫ et tpalis. et ꝫ sola cor dis ꝯtricõe remittitur. de pe. di. i. in pñ. et. xxvi. q. vi. ꝯgnouimus. et tpalis que exteriori satisfactõne remittitur. q satisfactõ si in hac vita nõ fuerit ꝯpleta in purgatorio cõpletur. ar. xxiij. q. v. quid g. et ita solẽnitas penitẽtie parũ pdest quo ad penã purgatorij. valebit tñ quo ad vitam eternam si de pcco contritus fuit.

e Viaticũ. qd omnib penitentibus est dandũ. j. de pe. et remis. quod in te. et. xxvi. q. vi. si quis de corpore. l. di. penitentes.

pagũt placuit ut ab illius lo ci plato excõicẽtur nec ex pro chia illa exeãt quã digne que ꝑpetrarũt emẽdẽt quoꝝ excõi catio ꝓprio epo significãda ẽ nec eos recipiat anq̃ illuc re deãt ubi rapinã fecerint et om nia plene emẽdẽt. Eugeni9 Super eo vero et j. l. iij. Statuim9 ut quicũqꝫ ex hijs qui violenter surrexerũt in rapinã siue ecciaꝝ violacõ nes manifeste fuerit deprehẽsi nisi pus ablata restituat ꝫ po sterit vel emẽdãdi firmã et ple nã securitatẽ fecerit penitẽtie bñficiũ ei penitus denegetur Si vero usqꝫ ad obitũ in ꝯtu macia sua durauerit et in ex tremis positus remediũ peni tẽtie humiliter postulauerit si emẽdatiõnẽ vel emẽdãdi secu ritatẽ pstiterit ei penitẽtia et sepultura ecciastica ꝯcedatur Qui aũt in sanitate obstina ta mẽte nõ penituerit vel emẽ dauerit et in morte securitatẽ pstare nequiuerit solẽnitas pe nitẽtie parũ pdesse videtur si cut credimus. sed de pcco cõ trito viaticũ nõ negetur ita tñ ut nullus clericoꝝ sepulture illius intersit. nec eius elemo sinã psumat accipe q si q psbi teroꝝ vel clericoꝝ ꝯtra ꝫ i vi ta vel morte penitẽtias dare ã sepulture interesse vel eoꝝ ele mosinas accipe attẽptauerit seu hmõi rapine pricipes inuẽ ti fuerint ordinis sui dãnũ ir recupabiliter patiãtur ꝫ eccia stico bñficio careãt. Ex oci. la

Excõicacõi sub l. teran. dãtur qui romanos aut alios xpianos p negociacõe vel alijs honestis causis naui gio vectos aut cape aut reb suis spoliare psumũt. Illi etiã qui xpianos naufragiũ patiẽtes quibus sm regulã fi dei auxilio esse tenẽtur dãnata cupiditate spoliant reb suis nisi ablata reddiderint excõi cacõni se nouerint subiacere. Alex. iij. panormitan. arepo

In archiepatu tuo quiqꝫ sarraceni mulieres xpi anas et pueros rapuit et eis abuti psumũt ꝫ quosdã etiaꝫ interdum occidere non ve rentur. cũ aũt excessus hmõi rex sicilie tibi et alijs epis cõ miserit puniẽdos. ꝯsul. t. t. r. q tales in iurisdictõne tua exi stẽtes pecuniaria poteris pe na mulctare. et etiã flagellis afficẽ ea moderacõne adhi bita q flagella in vindictam sanguinis trãsire minime vi deantur. Si vero ita fuerit gra uis excessus q morte vel detrũ cacõne mẽbroꝝ debeant susti nere vindictã reserues regie ptãti. I. de clarem episcopo.

In fris tuis ꝯtinebat q cũ. h. multis fuisset crimi bus irretit9 q eccias incẽdii diabolo instigante ꝯmiserat tãdẽ in egritudine ꝯstitutus accepta penitẽtia de ꝯmissis p manum cappellani sui fuit a sentẽtia anathatis absolutus

f Dare. ꝫ referas ad primaꝫ partẽ. c. de illis qui nec in vita nec in morte satisfacere volũt et pñt. istis denegãda ẽ penitẽtia i fine. et illa ecciastica sacramẽta cũ in mortali decedant eo saluo qd dixi pri mo cũ petiũt in vita penitẽtiã de alijs criminib. et oblacões talium nõ sũt recipiende. j. de usur. quia in omnib. et. xvij. q. iiij. miror. xc. di. c. ij. et. xxxiiij. q. ij. latorẽ. ꝫ. vltimã ptẽ. c. de illis qui in morte pe

g Sepulture. ꝫ referas ad ꝯmitent sed satisfacere non possunt. istis ergo denegatur se pultura. id ẽ clerici nõ de bent interesse. ꝫ cimiteri um eis nõ denegatur ad terrorẽ potius alioꝝ ut alij cũ possint satisfaciãt timore hmõi pene ꝫ eis nõ nocet. sic. s. de torne. c. i. ubi de ꝫ. ar. q cui cõ ceditur qd est maius nõ ꝯceditur qd est min9 ut ibi dictũ est. ꝫ.

h Excõicacõm. hone stis. ut. xxiiij. q. iij. si qs rompetas. s. de treu. et pa. c. ij. ꝫ.

i Regulã. illam sꝫ dilig es pximũ tuũ sicut te ipsũ. de pe. di. ij. caritas. et. i. di. humanum gen9. et. l. di. ponderet.

k Subiacere. et sic qui cõtra ꝫ faciũt sũt ipo iu re excõicati. et tenẽtur in fra annũ in quadrupluꝫ. C. de furt. i eu. ff. de incẽ. rui. nau. l. i. et furtũ isti cõ mittũt. ff. de acquir. re. do mi. qua rõne. §. ul. nec fis cus etiã aliquid sibi ven dicet in calamitate alte rius. C. de naufraug. l. i. li. xi. ꝯmunter tñ dãnũ nauis resarciet. ff. de in cen. ru. nau. l. ratis.

l In archiepatu. abu ti. ꝓpter illõ viciuꝫ ira dei venit in filios diffidẽtie j. de exces. pla. clerici. sic l. vi. di. si gens angloꝝ. quia nõ sic hoies fecit de us ut se illo vterẽtur mõ. xxxij. q. vij. flagitia.

m Puniendos. delega re pt pnceps platis ec clesiarũ causas crimiales ubi cã sanguinis nõ seqtur ut hic. xxiij. q. viij. se pe. Iudices vero in cau sis ubi etiã pena sangui nis infertur clerici ꝯsti tui non debẽt. s. ne cle. vl mo. ꝫ nec. et. c. clericis. et. c. sentẽtiã.

n Poteris. ꝯmutando penã statutã q est pena capitis. ff. ad. l. cor. de sic. l. iij. § pnl. et. C. de adul. cũ vir. C. de rapt. vgi. l. i. et i aut. ut nõ lux. cõ. na. col. vi. q iudex vnã penã i aliã mutaẽ pos sit. ẽ ad ꝫ ar. ff. de bijs q no. infa. qd g. §. pena. et. C. e. t. et si seuẽior.

o Flagellis. xiiij. q. vi. c. i. xij. q. ij. fraternitas. et. v. q. v. illi q ita q flagella ad sangnẽ nõ pcedãt. xxiij. q. ul. hijs a quibus. et. c. se.

p Reserues. cũ sis delegatus. si vẽo hẽs iurisdictõnẽ tpalẽ demã des eã alicui cui ꝫ ꝯpetat qd ꝫ sm canones. xxiij. q. iiij. illud. ꝫ nõ sm leges nisi qñ pficiscatur. ff. de offi. pcõ. solẽt. et. ff. de offi. ei9 cui mãda. ẽ iur. l. i. oĩa vero hodie ꝯmitti pñt pter ultimũ suppliciũ aut mẽbri abscisionẽ. in aut. de colloca. §. ad hoc adhibemus. lau.

q In fris. instigante. xvij. q. iiij. si quis suadẽte.

r Anathematis. qd bene potuit in extrema ncẽtate. xvij. q. iiij. si quis suadente. et. xx vi. q. vi. psbr incõsulto. de cõ. di. iiij. sanctũ est. alias absolui nõ potuisset nisi a solo pp. Incẽdiarij eni postq sunt ab eccia publicati ab alio absolui nõ possunt. j. de sen. ex. tua nos. et incendiarij et confractores eccĩarũ sũt ipo iure excõicati ut hic

2.

colligitur ex .ff. de fen. ex. conquestis prout ibi notari consuetudie. b. a. Sepelitur ar. otm. s. e. sup. co. si ibi venegatur sepultura ad terrorem aliorum nec ponenda sanctacere hic poterit sanctacere hernii b. Nedebes. hic bene q. bdes tenetur. p. telicto testimoni. sup. dicas ut dixi. s. e. sepulte. e. ul. q. ponit filiq. casu. et id de dicitur ut ex quo facultate defuncti fallacer vel ex vires bdeitatis non genetur si recepit memoriam. c. de ur. delisanctimus. s. finaturem et. c. s. de Liberan. ar. octa. xx. v. di. qualis. so. avemiali bus. et a papali sanctacto. nel liberantur quis in alio seculo. sed a pena eterna nuquā ut ibi.

Item si quidā vole tant orare pe eū quas dā parentes eā sibi dare nolebāte. tādē de sponsa puelle eā rapuit et eū ea contrahit carnaliter eam q nouit. deinde illa mo nasterii intrauit. vñ nimles illā tam p̄ vxore pene bat quā sine licentia de monasterii p̄ost carnale copulā intrare nō po nitur dicebat mulier q nō vrebatur eā q̄ā virio adhēre q. ea rapuit vas pexo eū rapta nō p̄ otra hē. Adā rādet ibi q. nō fuit rapta cū ipa ofensa et p̄ost matrimoniū si mantū religion ē merita nō potuit virio imuito eam rapta fuere quia si hoc obtinere debet a re. s. finu quę sine ipius ofensu monasterium intrare non potuit.

f Admitt. sm leges ē in spōsa. ipa rapius cōmittitur. c. de rapt. vgi. vna. ad medū. fac. ta. non puidicat ut .ff. e. ex. xvi. q. 1. s. i. et. c. lex illa. qualiter enim. q. aliqua sit rapta bis p̄ eandē eam raptor ē dūmodo p̄ dictū sponsio transeat p̄ostmodū in consensū. c. pv. et. xxxvi. q. 1. ma. si rapt. nō ē tū ibi puella ofensa nec ut hic pater.

g Reclamare. talis re clamano non impedit matrimoniū. quia solo ofensu cōtrahitur. xx vi. q. 1. sufficiat.

h Martinꝰ. s. de queri. mōg. quidā intrauit. s. i Cōfessione. ergo cre. dimur mulieris ofellum in paradisii matrimoniū spūalis. qđ nō fit in carnali. s. de eo qui g̃nio. eo sanguī. vn. si tu sup eo. Sed aliud est. i. matrimonio carnali. aliud est spūale. i. matrimoniū carnali nō fit nisi ofellum viri. vxoris. sed ista matrimoniū oftenatur. q. sepe ad inuicē colluderē et separē tur ut dicit p̄dicere. sup eo. sed in spūali matrimonio. s. aliq̃ē q̄ obtat. q. fuerit primo vxor mea. a in ingressu monasterii postea eo. fiteatur in indicio. q. an ingressum. s. gnitā fuerit a vino beby. sibi re stituā quia eo inuito monasterium intrare nō potuit ut hic di. mino. s. aliter. s. fuerit eam saluam nō posse mi. ad vinū redire. nō est enī cre dēdē. q. illa sit immemor fue saluus. s. q. vis. sm comus. ar. ad. s. de bo mīcis. significatis. q. vir recēdēda est vxor. s. fuo vbi etiq. p̄dictur vir et vxor. ad diffuloēnē mrimonii carnalis. nō credit ur illis vnā sed a side fama publica. xxxv. q. vi. si duo. sed ubi cōfitetur ad diffuloēnē mutue seruitutis. inter adulterios bi credit ur eis. s. e. pxc. pn̄s. e. s. de diuo. e. ex litis. vnc. Alis sufficit ad .ff. ut alter suggerā. Assensisse. ar. q. solus ofens. possit mō sterū ingredi. xxvi. q. 1. a. 3. ar. posa. ubi de hoc. e. s. fi quis. e. xxxiii. q. v. qui vxorē. de hoc sect motiēs ecclīastici sepultura. nā bre nequitur. Qua. ipter si ita res se hab. m. ut corp. ē. iuste ap. eccl. faciat. s. cimiterio sepelirī. et bēdes eius moneat. p. pellas ut hys qubus ille p̄ meccdū vel alio modo dāna cōra iusticiā irrogauerat iuxta facultates suas. cōdigne satisfaciant. ut sic a pecō vale leat liberari. 2 Vcius teneat. Om. burgēs. episcop. Om causa quicunter. e. milier de vxorē eius. vertur. e. Jr. sidemus. q. cum ibi rapius dicat. admitt. ubi mī. an de nu pens. agit. de ste raptor. dici nō di. cū habuit mlieris assensū. et prius. ea. de. sp. fauerit. q. p. ogno uerit. licet parēres. reclamarēt. a. quib. eā dicitur rapuisse. p. terea. cū mrimoniū. p̄ost carnā. mixtione. p̄fectus. est. teste. a. postolo. vxor sui corpis. pta. tē nō habeat. s. mariti. et. eō. uerso. si. p. cessisse. mrimoniū. vel ex. p. bacōibo. viri. vel ex. mulieris. ofessione. clarueri. p. ost. modū. sine assensu. viri. nō. potuit ipa. monasteriū. ingredi. aut. aliter. o. tinēā. p̄ter. nō. ergo. p. eo. q. p̄ost. matrimoniū. sum. ofumati. rapta. p. vim. i. mo. nasterio. fuerit. viri. poterit. cō. sortiū. declinare. maxime. si. p. bari. nequeat. virus. ut. mulier. p̄terear. cū. eā. nō. assensisse.

Nocē. in. ep̄o. latin. Credens. ad ap. fe. et. rapta. puella. legitime. contrahit cū raptore si p̄ dissensio trāseat postmodū in ofensū. qđ an displicuit. tā de incipiat. eō placē. dūmodo. ad. ordinēcū legitīe. sint plone. De furtis.

De exodo.

Si. ptur. homines. q. vendiderit. quicūq. morte moriatur. Qui tribuēres. et latrones. i. rien. fin. fin. fuerit. et. deprādādo. ea. dutur. nisi. et. p. eis. non esse. oādū. si. fo. sp̄tuēs. aut. vulnerat. p̄sb. rovel. bia. co. no. ofe. si fuerit me. omnio. nē. eis. nō. negramus. Ex. p̄nali. exodo. tit.

Si. quis. p. necitate. famis. fā. mā. dicitatis. furatus. fuit. ea. bāria. vel. sē. vel. pec. p. mittet. a. p. eb. domadas. tres. et. fired. diderit. re. eo. gatur. iounare.

Ieronimus. sup. pab. Si. eum. fure. putur. occi. die. animā. sua. nō. fur. solū. si. ille. reus. teneur. qui. furti. es. cius. querēte. possessore. nō. indicat.

Alexand. in. cremon. epo. Xtus. tuis. innouit. q. b. caliecm. quendam. in. ecia. minus. caute. dimissis. ra. piens. longo. tpe. detinē. p̄sus. pte. a. m. q. fi. spōte. ofessus. fu. erit. exinde. eccie. cuius. calix. fuerat. sasfecit. nec. ē. sup. fi. no. tavel. m. famia. manifestā. a. respectus. post. pactas. pentētiā. aut. ogruā. pte. pentētie. dūmodo. alias. id. oneūpm. esse. ognosc. as. ad. sacros. ordines. non. dubires. p̄mouere. De usuris.

Si. cū. fure. p̄tur. p. co. sensū. eā. accipiēdo. vel. occultādo. eis. qui. tenetur. de furto. .ff. de. ob. lig. q. ex. delic. nas. ē. vel. ex. quasi. ex. fin. fi. fuerit. de. a. ieromni. exponēs. fe. delic. ex. ob. falsi. omni. Possessore. id. ē. dño. vel. q. eius. interest. .ff. de. verb. sig. m. dic. Indicat. re. ita. bēs. fi. q. quis. teneur. indicare. fure. .ff. de. recept. et. in. .c. de. furt. cuius. est. ar. .ff. de. ur. fisc. ex. quibus. dac. q. mun. c. ad. l. oī. de. fal. ma. nasterē. C. de. bnis. qui. ad. ec. ecīa. p̄tin. C. q. 3. si. fur. to. ar. otm. .ff. de. p̄scrip. v. nō. solet. .ff. de. cōdi. ob. tur. cau. l. in. q. ubi. nō. peccat. si. aliquid. accipiat. ut. in. dicet. seus. vero. sm. eund. ut. hic. patet. qua. consentre. videtur. vnde. dicit. q. vero. rus. ē. Ex. tus. spōte. ar. q. minus. agitur. cum. spōte. ofesso. q. cum. conuicto. l. di. p̄sditerum. xvi. q. 1. non. dicatis.

Sanctacit. aliter. permittere. non. p̄t. dūmodo. possit. sanctacē. xvi. q. 1. s. i. et. ca. de. homic. sicut. e. os. et. .ff. e. prox. cum. ma. a Infamia. fama. q. gnitur. opinione. .ff. de. ob. lig. .a. lib. .p̄n. 3. l. si. et. a. p. mo. cō. repellit. lxxxi. di. tantis. da. niel. et. xxxiii. di. laici. et. s.

de acco. omnipotes. a Peractā. quia iam incipit ce qđ nō fuit .l. no. ferri. et. c. cum eratuchero. m ei pcēm sit occulti. s. de tē. ab. ¶ Dominē. s. de tē. or. ex litag. cul. e pcipue sēm illos qui bi c. ¶ Pmouē. ētā de uere omnī. cui. p pcēm occulti nō redd it hō mine irregulārē fm alios. ꝙ dicit. s. ūiū. loq̄ur. c. sist de disp. sacōs Laren. concilij. sciūt turonen. eunus. ef. hc capitin. ¶ Se fin dero. mayic. quia idē est de laicis. f C Omūs. multa enim sūt gna usurariꝰ. ar. xiiij. q. iij. c. i. n. et. iij.

¶ Cypensis. deducēde fuit expēse. et. q. 5 sup est illud ein ē fructꝰ. ff. solutmatri. fructus. ff. de pet. hē. si a domino. ins. xij. q. iij. no. bis. et. de fructi. et li. exp. in. l. i. et ipo. in re fructibus. percepti is libentur pignus. C. credi. strac. pigno. li. ij. et. ij. C. te pig. ac. l. iij. fructus. est nim semper cōputārur in sorte. ī. c. px. et. c. cōquelibus. et. a. bnōi expēse nō. dē. et. de sup. fine. ar. ff. de reiven. msundo. et. ille tīn sūt. deducēde q. 5 ipa. rem facte. sūt necessarie et pro fructibus colligendis. C. de pig. in. sum. ma. pe. ergo re. reinē. nō. re. deducat expēsā. de. quid. si. refūdat. re. nō. si deductis expensīs. peratp. cōdicionē. in debit. ff. de impen. in re. ea. facd. qđ dicitur. C. si. cō. v. d. p otrañ. actōnē. pignora. ticiam. ff. de. pig. ac. finescūarian.

h ¶ Post. bnōi. maxie qm. in. c. erat. ab. init. ay. in. 5 ñ. gō. oblius. et. 5. e. ei. u. ¶ Bnficiū. hoc ira. pt. in. telligi. puta. laicus. aliqđ. inuit. de. tenet. possessiōnem. aliqđ. ā. fuerat. clerico. in. bnficiū. afflignata. licitū. est. clerico. de manu laici. tali. ex. eam. redimē. ut. ecclā. vel. ipse. clericus. fructus. raliter. pcepros. retineat. nec. ēvsura. cum. ēnī. recipiat. quia. ille. fons. possessiō. ad. ecām. pertinet. ñ. mō. ex. fōtā. alīs. nō. poterat. recaipari. idē. est. ñ. esset. feudū. ecīe. qđ. ecīa. nō. cōpetit. de. fructꝰ. in. fonte. ¶. e. equestus. ¶. ecīa. interi. servicia. a. vasallo. recipe. nō. tebr. s. de. fruit. et. i. idē. meliꝰ. de. laico. qꝫ. de. clero. ar. fibi. tiq. redimē. possessiōnē. de. manu. militis. decleroꝰ. alienā. ēt. possessiōnē. aliter. retinere. nō. possī. qꝫ. fructus. illi. non. fiūt. vnde. ſ. illos. retinere. vsura. ess. idem. ess. de. clerico. ſ. possessiōnē. ecīe. que. non. fine. fibi. p. beneficio. afflignata. raliter. ī. pignꝰ. recipere. nō. te. lnta. ecīe. ſ. facde. q̄ſ. papienso. eos. nomine. ecclesie.

C Somam. arboribꝰ. se. e. p. re. ī. ſ. e. cōquestus. et. a. de. empē. re vendi. ad. nōstri. et. a. de. pignō. cōtra. C. de. pig. act. li. ij. et. de. pac. pig. l. i. et. ult. et. ff. de. pig. act. l. si. cōuenerit.

C Sia. in. omnibus. multi. ꝑtes. qua. multi. sūt. nō. exclusanur. Quia. nō. minus. arcebūt. qui. cū. multis. arcebuit. ſ. q. i. multi. in. fi. ee. cā. ſi. omnes. homines. essent. vsurarii. ſ. xxxij. q. vij. flagitacā. inveneri. testamento. 7 nouo. ꝓhibite. fuit. vsura. c. ꝓx. imo. ecīa. ante. cialiū. sure. ꝓhibite. fuit. vnde. nulli. ure. pot. pnē. i. aut. de. ec. ti. in. prin. colla. ij. licet. non. obseruetur. quia. ibi. dicit. iusticiarius. se. quātus. cs. modos. generales. obseruare. sed. in. cena. modus. est. vna. de. quatuor. principalibꝰ. que. ita. obseruari. ꝛ. debēt. fieri. quatuor. euangelia. x. v. d. i. fiunt. et. m. elusc. de. dicitur. pig. i. iij. et. de. pig. li. et. ij. et. in. mcena. modo. ꝓhibentur. vsure. xlvij. quomam. multi. ¶ Sepultus. idē. est. de. quolibet. quem. ostat. excessisse. in. mortali. xiij. q. ij. ꝓ. obeundibus. et. c. quem. cōstat. xvij. q. v. placuit. xxv. q. iij. ꝓpianus. a. d. ē. ista. regl. monachi. cum. suis. cōmilibus.

n ¶ Oblacōes. fic. xx. de. oblacōnē. et. xvij. q. iij. nimros. de. ꝛap. super. eo. ad. fi. et. nichol. omn. ecclesiā. dicit. fiūs. fin. sūtuitunt. ſ. e. ptēa. et. a. d. ī. iuri. bꝰ. rotores. et. c. se.

o ¶ Reddere. sed. cui. debet. reddi. nō. dantur. xvij. q. iij. fūt. quia. xij. q. ij. nulli. licet. Alabitur. q. ꝙ. loci. sed. postea. credo. q. illi. q. debitores. illa. poterā. retinere. tali. a. quo. recepte. q. dedit. fibi. ar. ī. d. c. ut. ec. s. de. xpo. mē. sint. bigni. ſ. eos.

¶ Sper. eo. dispensacōnem. ar. q. prexu. dom. malu. fieri. non. debet. ī. q. i. non. ēſt. putandꝰ. xxxiij. q. v. ū. dicat. et. xiiij. q. v. c. i. n. et. in. t. c. neqꝫ. ar. ꝛra. xxvij. q. i. non. operꝫ. dicit. plene. de. eu. ēſt. ſ. s. ne. clevemo. eius. magno.

q ¶ Mentiri. xvij. q. ij. ne quis. arbitretur. ibi. de ſ.

r ¶ Sm. ut. pcrum. s. e. quia. in. omnibꝰ. ſ. ¶ Priuandos. et. ita. cas. non. ille. qua. in. omnibꝰ. nō. est. late. sententie. sed. ferende. ſ.

s ¶ Donec. ergo. quācto. reūnuite. sunt. tpō. iure. re. stituit. cō. munion. ar. lxxxi. di. ſ. qui. sunt. tamen. post. sanctū. cum. reda. randū. est. interdictum. u ¶ Ad. excusandas. hec. verba. sunt. augustin. q. bea. xvij. q. ij. ꝓhibitoꝛ. x ¶ sue. post. ar. q. constituto. retro. tabiur. et hoc. ideo. dicit. qua. crime. illud. ante. illam. cō. stituonem. prohibitu. erat. retro. q. testamento. s. e. prox. hoc. enim. bominum. fuit. ꝓceptū. xiij. q. iij. quomam. multe. quando. dubitato. retro. batur. du. cti. fuit. s. de. ſ. ti. cul. y ¶ Per. pena. statuta. ar. e. q. xxiij. q. excellentes. ¶. e. prorrea. Sed. ꝛre. fit. mentio. semper. in. omnibus. commissionibus. de. pena. illius. canonis. quia. e. non. de. necessitate. ſ.

z ¶ Superbiuo. sed. pone. q. ille. cui. deb. et. re. sibi. vsuraꝛ. loge. sit. absens. nūquid. teneat. vsurarius. mittere. ad. eum. vsuras. reneur. quidem. sed. sūm. ꝓbus. illius. absentis. ar. ff. de. ope. lib. opere. enim. fi. aut. ꝓpius. itineris. pei. sūmā. excedāt. de. paupertibus. ar. d. huius. c. de. ij. q. vi. anteiouu. et. de. ure. lige. ſ. vsurarius. nouit. ubi. habitet. qua. ſi. ignore. nō. teneur. inquiren. do. vagari. ar. ff. de. ope. lib. operꝫ. enim. in. fi. ee. quousqꝫ. poteſt. fieri. restitucio. illi. qui. soluit. nunqđ. illa. pecunia. debet. dari. pauperibus. a. de. homīe. fcist. dignum. ¶. sol. e. s. de. iuriur. caqu. te. a ¶ Reddituet. xvij. q. vij. c.

a ¶ In facultatibus. et licet amiserit vsuras nichilominus tene-
tur tamen pter morā que illis nocē debet. vñ omnia refundere de-
bent si alias facere pñt. ar. ff. de vi et vi ar. l. i. ¶ rectissime. et ff. de l.
.i. cū res legata. sz si nichil habent liberātur ex toto. ut hic. si tñ ad
piguiorē fortunā puenerit tenētur ut prius. s. de soluc. odard9. ff.
de ces. bo. si debitoris. ar. xxvi. di. si quis de corpe. et. c. de hijs vero.
et in solidū. nec habetur rōne egeat. lz alias dicat lex qd q bonis
cedit nō cõuenitur post-
ea nisi in quantū facē pt
.ff. de cēs. bo. is qui. ala.

b ¶ Euidēter. si eni cre-
datur hre verberib9 ve-
ritas eruatur. v. q. v. illi.
.xiiij. q. vi. c. i. vel iuret se
nō habere vnde reddat
qd potius vidr. qz nō dz
vlla pena puniri ut h di
cit. qz miseris est actō rc̄.
.ff. de solo. matri. et. s. de
resti. spol. olim.

c ¶ Vendi. ex hoc vide-
tur q ad quēcūq3 pueniat
res empta de pecunia v-
suraria tenetur illā resti-
tuere. hic enim res emp-
te ex tali pecunia puene
rant ad filios vel cõsan-
guineos vsurariorum. et
nichilominus vendūtur
ut hic dicit qz res illa suc
cedit loco alterius pecu-
nie. ff. de l. ij. impator. i fi.
et. ff. de l. iij. fideicōmissa-
ria. ¶ si rem suaz. et. s. ut
lit. pen. eccia. ubi de hoc.
qd verū est si ex cā lucra-
tiua res puenit ad ipsuz
si vero ex alia cā si igno-
rāter emit secus essz for-
te. et speciale ē hoc in re
ēpta ex pecunia fenebri
alias regulare est q in
re empta ex pecunia tua
nō nomine tuo nichil iu-
ris hēs. C. de rei vē. si ea
pecunia. et. C. de pba. ad
pbacōnē. et. ff. de furt. q
vas. in fi. et aliū casū hēs
. C. de rei ven. si ut pois
terciū. C. arbitriū tute. l.
iiij. et. s. de pecul. cle. in q
Irendum. ala.

d In ciuitate. cõparāt
nō de cepti iniusto pcio.
sed scienter plus emerūt
pter dilacōnē solucōis

non remittatur peccm nisi re-
stituatur ablatū. ¶ Illi autē q
non habent in facultatib9 vñ
vsuras valeant restituere nō
debēt vlla pena mulctari cum
eos nota pauptas euidenter
excuset. possessiones vero que
de vsuris opate sūt debent vē-
di et ipaꝝ pciā hijs a quibus
vsure sūt extorte restitui ut sic
nō solū a pena sed etiā a pcco
possint qd p vsurarū extorsio
nem incurrerāt liberari. Idē

Ianuen. archiepiscopo.

In ciuitate tua dicis se-
pe contingere q cū quidā piper
seu cinamomū seu alias mer-
ces opant que tūc vltra quinq3
libras nō valēt et pmittūt se
illis a quibus illas merces ac-
cipiūt sex libras statuto termi
no soluturos. Licet aūt contra-
ctus hmōi ex forma nō possit
censeri nomine vsurarū nichil
ominus tñ venditores pccm
incurrūt nisi dubiū sit merces
illas plus minusue solucōnis
tpe valituras et ideo ciues tui
saluti sue bene consulerēt si a ta-
li contractu cessarent cū cogita
cōes hominū oipotēti deo ne-
queūt occultari. Idē.

Preterea prochianis tuis

si enim decepti essent quia darēt vltra pciū iustū nō hret speciē vsu
re qz licet contrahētib9 sese ad inuicē decipe. ff. de mino. in cause. ¶ in
pcio. usq3 ad dimidiā iusti pcij. s. de emp. et ven. c. cum dilecti. et. c.
pnl. et. C. de rescind. vē. l. ij. ala. tm valeat. res eni tm valet quātū
e ¶ Nō valent. imo videtur qd vendi pt. ff. ad trebell. l. i. ¶ si he
res. et. ff. ad. l. falci. querebatur. et. ff. de furt. si quis vxori. ¶ ul. et. ff
de donac. cā mor. l. mortis causa. ¶ ulti. et. ff. ad. l. rodi. de iact. l. ij. ¶
portio. precia eni rerū nō ex affectu singuloꝝ sed cōmuniter estimā
tur. ff. ad. l. fal. pcia. ar. cōtra. ff. man. cū seruus. sed h nō fuit empcō
facta estimacōne cōmuni. h. vos. et ita forma contractus inspici
f ¶ Ex forma. si. s. de pig. illos debet ad hoc ut vsurarius censeatur
qz omne ēe ē ex forma. sz h nō ē sperū in casu isto. ut. j. dicitur. h.
g ¶ Vsurarum. ar. contra. j. e. consuluit. ibi soluitur. h.
h ¶ Vēditores. isti pter dubiū excusantur a pcco al's nō vendituri
.j. e. c. ul. in fi. vñ pter dubiū excusantur a pcco vsurarū. et expone
pccm. sc3 vsurarū. j. e. c. ul. et scdm illā intellige istā. licz eni ex forma
nō sit contractus vsurarius pt tñ fieri in fraudē vsurarū. vñ eque te-
netur. ar. s. d pig. illo vos. et qdcūq3 nomē imponas vsura ē. xiiij.
.q. iiij. c. i. et. ij. e. c. ul. ubi de h. in tali dubio potius essz abstinen-
i ¶ Dubiū. j. dū. qz qñq3 dicūt se dubitare ubi nō est dubitādum
et ecōuerso. et tutior via est eligēda. j. de cle. ex. mi. illud. vñ dicit sa-
luti sue bene consulerent rc̄. quia periculum est in hijs. h.
k ¶ Occultari. quia secretorū deus cognitor est. xxxij. di. erubescāt.
et. ij. q. v. cōsuluisti. quem non latet peccati qualitas neq3 peccātis
affectus. xxxiiij. q. ij. deus qui. tan.

Precepta. int dicas. xiiij. q. iij. et. q. iiij. p totū. et. xlvij. di. qm multi.
m ¶ Suspendas. talis enim repellitur ab offīcio ut h dicit. et
.xiiij. q. iiij. si quis oblitus. et. c. qm multi. et repellitur ab obtinendo
multo fortius. j. de exces. pla. inter dilectos. sz nūquid eps pt cū ta
li dispensare. dico q sic post satisfactōnē et penitētiam quia h nō
phibetur et hoc pbatur p hāc decre. in antiqua in qua dicebatur
q ad pñtiam ppe tales mittātur. vñ collige q epi cū talib9 miseri
corditer agē pñt. de hac
materia traditur. s. de in-
dic. at si clerici.

n ¶ Excōicacōnis. pmo
inflicta pena illius cstō
mis. s. e. qz in omnibus.

o Conquestus. recepi
stis. deductis etiam
expensis. ut. s. e. c. i. et. ij.
ubi de hoc.

p ¶ De feudo. in isto ca-
su fructus nō cōputātur
in sortē. interi tñ non de-
bent seruicium accipe a
vasallo nec est vsura. sic
.s. de feud. c. i. in quo ca-
su pt intelligi. s. e. c. i. sed
ibi illō exponitur. dic ut
ibi. habes ergo vnū ca-
su i quo nō mittitur vsu
ra vltra sortē recipiendo
et. s. e. c. i. et h fauore ec-
clesie. Itē et in alio
salubriter. alias etiā pos-
set attemptari qd vsure
pñt p eti etiā scdm canō-
nes. ut cū vendo tibi p-
diū et trado recipis fru
ctus nec soluis michi p-
ciū ad terminuz. et. s. de
vsur. l. ij. quia hmōi vsu-
re nō sūt quasi vsure sed
quasi interesse petuntur
ar. xiiij. q. iiij. qm multi.
ibi. ad questū. et. c. si quis
oblitus. ibi. aliqua incre
menta. et. ff. p socio. so-
ciū qui. dāna vero et int-
esse scdm canōes peti pñt
.xij. q. ij. si quis clericus.
et. s. de fo. cō. dilectus. et
.s. de fideius. puenit. et. c.
cōstitutus. et. ar. ff. de co
qd certo loco. l. ij. ¶ ult.
et maxime in cōtractib9
bone fidei ubi vsure ve-
niūt ex mora. ff. de vsur.
mora. ¶ in bone. et. ff. de
pi. et como. rei ven. l. ul-

vsuras recipere interdicas q
si parere cōtempserint si cle-
rici sint eos ab officio benefi-
cioq3 suspēdas. si laici usq3 ad
dignam satisfactōnem ipos
vinculo excōicationis astrin-
gas. Idem abbati et fratri-
bus sancti laur.

Conquestus est nobis. c.
clericus et I. dis. v. m. si terrā
ipam titulo pignoris detine-
tis et de fructib9 eius sortem
recepistis pdictā terrā cle-
rico memorato reddatis nisi
terra ipa de feudo sit mōsterij
vri. Idem epo placentin.

Ua nos duxit. f. consu-
lendos quid sit de vsu
rariorū filijs obseruandū qui
eis in crimine vsurarū defun-
ctis succedūt aut de extrane-
is ad quos bona vsurariorz
asseris deuoluta. Tue igitur
questioni lris pñtib9 rnde-
mus q filij ad restituendas
vsuras ea sūt districtōe co-
gendi qua pentes si viuerent
cogerentur idipm etiam cō-
tra heredes extraneos credi
mus exēcēdū. Urbanus. in.

Consuluit nos tua deuo-
tio an ille i iudicio ami-
matū quasi vsurarius debeat

et. C. de ac. emp. et ven. fructus. quia nec dicitur vsura sz potius int-
esse quia nō dicitur recipe vltra sortē. et q dicit quicquid sorti ac-
cedit vsura est. illud pt intelligi in mutuo vel ubi aliqd excogitat
in fraudē vsurarū. Illud nota q duo sūt cōtractus qui de sui natura
volūt esse gratuiti ut mutuū et comodatū. mutuū eni si nō sit gratui-
tū statim vsura est. vñ illud mutuū dātes nichil inde sperātes. j. e.
cōsuluit. Itē comodatū si nō sit gratuitum et pecunia recipiatur p re
comodata desinit esse comodatū et in locacōnē trāsire videtur nō tñ
est usura. Itē si vendo tibi fundū iusto pcio ea lege ut qñcūq3 tibi
soluero pciū qd michi das fundus ad me reuertatur. C. de pac. in-
ter emp. et ven. l. ij. in casu isto lucratur fructus alias si modicū esset
pciū psumitur esse contractus in fraudē vsurarū. s. de emp. et ven. ad
nostrā. et pcipue si emptor cōsueuit exercē usuras. s. d pig. illo vos.
Itē ubi pecunia datur ad pōpā possum inde recipe mercedē quia
nō est mutuū sz potius comodatū siue locacō. ff. cōmodati. si michi.
. ¶ nō pt. et. l. se. Itē ubi aliquid apponitur nomine pene dū tñ non
in fraudē usurarū. xij. q. ij. fraternitas. tñ omnibus pdictis casibus
non dicūtur usure sed potius interesse videtur. laur.

Usa. cogendi. tenētur filij p parentib9 pro hēditaria porcōe
et illi ad quos bona usurarioꝝ puenerūt ut hic dicitur. et. ff. de re-
iur. ex qua psona. sz pone q alter hēdū efficiatur nō soluēdo ante
restitucōnē usurarū nūquid alter cōuenietur i solidū. nō videtur. ff.
de fideius. inter eos. ¶ cum inter. ar. cōtra. ff. de cōmodato. si michi. ¶
heres. et. ff. de fideius. inter fideiussores. satis pt dici q in solidum
cōueniri pñt qz omnia bona defuncti erāt ei obligata. ar. s. e. c. cū tu

et pcipue cū succedit ī crimē· heredis enī succedētis invicium par fortuna habenda ē· C. de fruc· et li· expen· l· ij· et etiā heredis ignorātia defuncti viciū nō excludit· ff· de diuer· et tēpo· pscp· cū heres· ergo si succedat in bonis defuncti siue heres idē crimē cōmittit siue non semp tenetur restituere vsuras quas defunctus extorsit inq̄tū se extēdit illius hereditas ut hic patet· et econuerso heres potest repetere vsuras extortas a patre· ī· e· michael· vincen·

a Consuluit· creditur· ff· qḋ me· cau· l· ul· §· si fenerator·

b ¶ Sperātes· supple causa mutui ī spe lucri pn̄ncipaliter posita· secundario tamē aliquid sperare non puto malū ut et ipse seruiat illi· ar· lxi· di· qd proderit· et· lix· di· si officia· nec aliquid recipe ex tali spe· ar· i· q· ij· q̄ pio· imo naturaliter debitor ē illi obligatus ad antidota· ff· de peti· here· ꝭ si de lege· §· cōsuluit· et· s· de testi· cum in officijs· ala·

c ¶ Lege· xiiij· q· iij· c· i· ij· et· iij· b·

d ¶ Male agē· ar· cōtra· s· e· in ciuitate· illud intelligitur q̄ tū ad iudiciū eccīe· et p̄t excusari illud ꝑpter dubiū istud de iudicio anime ut hic patet et ita nō est cōtra· ibi quo ad formā cōtractus vsurarij non dicūtur· ꝭ isti ꝑpter intēcōnē quā habuerūt iudicādi sūt in iudicio anime male agē ⁊ inducēdi sūt ꝭ nō cōpellēdi ut sic recepta restituāt· nec tāquā vsurarij puniendi sed reuera quo ad deum vsurarij vidētur quia restituere tenentur sic accepta· et ꝭ hēs ita manifeste q̄ intētio facit hominē vsurariū intellige cū effectu· sic et expectatio· xiiij· q· iij· c· i· et· q· iiij· si quis clericus·

e Sam pnicō sum· se tueri· idē est in quolibet crimine manifesto· s· de ap· cū sit romana· alias si iniuste grauaretur nō est appellacō deneganda· sic multotiens cōdēnaretur iniuste qui foret absoluēdus· s· de excep· cū inter· et ita intellige de hijs qui appellāt existendo in crimīe· et ꝭ cōstat quia nō exprimit iustam cām appellacōnis· alias nō audiretur ante sententiā appellās· s· de appel· ut debitus honor·

f Post miserabilē· pncipes· quorū legibꝫ in tpalibꝫ subiciuntur iudei· viij· di· quo iure· C· de iudeis· iudei· q̄ si ad nos venerint ꝑtegguntur· ut· s· de iudeis· sicut· et· C· de iudeis· nullus· pari rōne alios cōtra eos ꝑtegemus· ar· s· de mutuis peti· p totū· maxime ī hijs in quibꝫ legē suam offendūt· s· e· cōsuluit· et· xiiij· q· iiij· quomā· vinc·

g ¶ Cōmunionē· sic· ī· e· quāto· ꝑpena corpali puniātur iudei pe·

h ¶ Denegari· nō est dubiū quī eciam ⁊ pecuniaria· xxviij· q· i· sepe· in fi· xvij· q· iiij· cōstituit· ita tū q̄ usq̄ ad vīdictā sanguinis nō ꝑcedant· s· e· de rap· in archiepātu· ꝭ cōtra· q̄ nichil ad nos de hijs qui foris sūt· ij· q· i· multi· et· s· de diuor· c̄· gaudemus· so· qḋ dicitur ibi nichil ad nos ⁊ c̄· et illud intelligitur in quātū deū offendūt· ꝭ inq̄tū hominē offendūt secus est· vel p̄t intelligi illud de directa cohercōne quā in eos nō exercemus· secus si de indirecta ut h· et· s· de dec· c· de terris· et etiā ꝑpter delictū efficiūtur de foro eccīe· s· de iudic· nouit· et· s· de fo· cō· cū sit gn̄ale· et· vi· q· iij· placuit· et· s· de rap· c· i· et de hoc dictum est· s· de iudeis ita quorūdam· b·

i Vsas· desistere· relaxato prius sacramento· s· de iur̄iur̄· ex administracōnis· et hāc relaxcōnē p̄t petere qui iurauit cū huic peticōni nō renūciauit· ut· s· de renūc· cū inter· p· et· s· q̄ me· cā· ad audientiā· imo et si iurauit nō repetere absolucōnē p̄t illud denūciare· s· de iur̄iur̄· queadmodū· i· fi· et licet ob priuatū comodū denūciet

iudicari q̄ nō alias mutuo tradituri ē eo ꝑposito mutuā pecumā credit ut licet omni cōuētione cessante plus tū sorte recipiat· et utrū eodē reatu criminis inuoluatur qui ut vulgo dicitur nō aliter parabolā iuramenti cōcedit donec q̄uis sine exactōne emolumētū aliqḋ inde pcipiat· et an negociator pena cōsili debeat cōdēnari qui merces suas lōge maiori pcio distrahit si ad solucōnem faciendā ꝓlixi tpis dilacio ꝓrogetur q̄ si ei incōtinēti pciū psoluatur. Verū q̄ qd in hijs casibꝫ tenēdū sit· ex euāgelio luce maīfeste cōgnoscitur in quo dicitur date mutuum nichil inde sperātes hmōi hoīes ꝑ intēcōe lucri quā habent cū omnis vsura et suphabūdātia ꝓhibeatur ī lege iudicādi sunt male agere et ad ea que taliter sūt accepta restituenda in animarū iudicio efficaciter inducēdi. Innoc· iij· ꝑlatis ī regno frācie cōstitutis·

Quam pnicō sum et tis· l· m· q· manifestos vsurarios maxime quos vsuris publice renūciasse cōstiterit cū aliquis eos cōuenerit de vsuris

non tū repellitur ab eaq̄ ꝑdest vsurario cū penituerit· ar· viij· q· i· sūt ī ecclesia·

k ¶ Restituere· sic· s· de iur̄iur̄· debitores· et· s· de emp· et ven· ad nostrā· ꝭ gē· eandem sez· ff· qḋ me· cā· isti quidem· et· s· de appel· an sit· et· c· cōstitutis· et· C· de iur̄· delib· scimus· §· si vero post q̄· ar· cōtra· s· de appel· dilectis filijs· ubi decanus qui non detulit appellacōni auditur appellās in eodē negocio· et idē videtur si in aliā delinquat· ff· de ritu nup· c̄· filio patrom· §· i· ubi patronus q̄ cōtra vnā legē veit bn̄ficiū alterius amisit· ff· de mino· l· auxiliū· i· fi· ubi minor delinquēs bn̄ficiū restitucōnis amittit· vin· et· Jo· reliquerūt hoc disputacōni· vtrū deliquēs cōtra legē vnam aliaruꝫ pdat beneficiū· ego non credo q̄ ꝑpterea perdat beneficiū alterius· quia sic puniretur in eo ī quo non deliquit· sufficit ergo q̄ amittat legis bn̄ficium quam cōtēpsit ut dicūt prime cōcordātie et illa lex· auxiliū· loquitur in crimine ubi nō restituitur minor· nec illa filio patrom obstare videtur·

l ¶ Restituerit· nūquid sufficit caucō de restituēdo· sen· q̄ non· ar· s· de re iudi· cū aliquibus· ff· de pig· ac· q̄ si nō soluerit· nisi forte magna cā interuenerit· ar· ff· de re iudi· l· iiij· §· ait pretor· puta si non sit soluendo tūc sufficit prestare caucōnem q̄ ipse restituet et audiri debet ut postea alij restituat· ar· s· de resti· spol· cōlim· et· s· de soluc· odardus· et· ff· de cess· bo· l· si debitoris· vel si ille cui debetur cōsentit quia satisfactum intelligitur· ff· de pig· ac· si rem· §· omnis· et ar· s· de re iudi· qḋ ad cōsultacōnem· Item qd si nullus agit contra istū pro vsuris· dixit Jo· et· t· qḋ facta denūciacōne in publico si nullus appa ret q̄ petit debet iste audiri p l̄ras sicut facit qui rem inuenit alienam ad euadendum penam furti denūciat publice ut cuius est res veniat· ff· de furt· falsus· §· qui alienum· hoc non credo sufficere· nō enim excusatur vsurarius si nullus repetat ab eo vel si denūciet imo etiā tenetur vsurā restituere saltē paupibꝫ si null9 apparet cui restituat aliter non liberatur a pccō· ut· s· e· cum tu· vnde cū non sit adhuc emendatus si in crimine pseueret retinendō alienum non est audiendus et hoc patet p l̄ram istam· quia nisi restituerit ei vel adhuc restituat cum effectu ergo beneficium legis habere nō debet cum adhuc cōtra illam in crimine pseueret· vnde potest ei dici eice primo trabem de oculo tuo q̄ festucam de oculo fratris tui· i· q· i· multi· et· iij· q· vij· §· porro· in fi· et ita iudex non procedat p l̄ras tales nisi postquā cōstiterit q̄ plene purgatus fuerit· et hoc intellige cū est manifestus vsurarius alias iudex nō denegaret ei audiētiā· et sic iudex ex officio suo p̄t eū repellere exemplo domini· iij· q· vij· qui sine· et· c· postulatus· et· s· de excep· c̄· excepcōnē· si· et· ī· c· prox· et· s· e· q̄ pnicioſum· ar· idem erit si non sit manifestus vsurarius et reus excipiat q̄ non debet audiri cum eodem reatu criminis inuoluatur probacōne recepta nō audiatur nisi restituat ut dixi· Item quid si aliquis cōtendat in iure cum ipso impetrante et appelletur ante causam nunquid expedietur ante causam appellacōnis· ar· est hic q̄ sic ex eo q̄ dicit nisi prius restituerit· aut si vsurarius impetrator appellet non audirem illum interim per litteras illas· Itē habes hic q̄ littere que ab inicio non valent postea conualescunt· s· de fo· compe· licet verum· et· c· ex tenore· et hoc verū est quando ab inicio non sunt nulle ipso iure· bernhardus·

nullius pmittatis appellacōis subterfugio se tueri· Idem narbonen· archiepo·

Post mirabilē et ī· iudeos ad remittendas xp̄ianis vsuras p principes et ptātes cōpelli pcipimus seculares· et donec eis remiserint ab vniūsis xp̄i fidelibꝫ tā in mercimonijs q̄ in alijs p excōicacōnis sententiā eis iubemus cōuīonē nō omnimodā denegari· Idē mutinensi episcopo·

Vas dudū recepimus qōnes q̄ quidā vsurarij eos quibꝫ dant pecuniam ad vsurā pstare faciūt iuramentū q̄ vsuras non repetēt et sup hijs quas soluerint nullā moueāt qōnē. Nos igitur r̄ndemus ut vsurarios ipos mo· p̄· p cē· ec· ap· re· cōpellas an̄ vsurarū solucōnē ab earū exactōe desistere vel restituere ipas post q̄ fuerint psolute ne de dolo et fraude cōtingat eos comodū reportare. Idem.

Quia frustra legis auxilium inuocat q̄ cōmittit ī legē statuimus ut si q̄s vsurari9 a nob l̄ras impetrauit sup restituendis vsuris vel fructibꝫ cōputādis ī sortē n̄ p̄us ipe restituerit

Comm̃ p̃ proces. positū. vñ excōicari possent si ſſtāt impedi; mēti volētio agē ora illos. q. re. of. ar. c. e. vi. q. iij. innſtiti. b Manifestos. ſi manifēſtos ici ē notorios nō eſt opus alijs argumētis. q. re. accu. euidentia. a. de iur. ar. nām. ff. ñ. q. i. te manifesta. ſi aūt loquit̃ur de manifeſtis nō noscentes ſcḋm hoc ēs videns, pbarē requiritur ſm iuris ordinē. vi. q. iij. eoḋ. in fact hoc poſſ. pbi. q. illud notorii nō habet facti ꝓfuerantiā. vñ aliqua re quirūtur argumenta. dic. q. ſolēnis fama vt cer. ip. los eſſe vſurarios. vide. p. fama. e. alia argumenti tūr. q. tota fama nō ſuffi; ficit. ad cōdēnacōnē. ar. xxxv. q. vi. ſi duo. e. iij. q. iij. cuiſ ſpe. e. ſit. e. q. de iurām. ex fris.

c Poteris. ex oſſicio tuo. ut dix. ſi. e. c. p. licet p̃ fama. e. alia. argumenti tūr. apparet accuſatio.

S Bdic eſt caſus in quo fructus nō oputāt̃ur in ſortē. alias habes. no. ja. roo. a. e. quotidie.

c Oniem. hac ideo dicit quia fructus vxoꝝ cedūt lucro mariti. ꝑter onera matrimonij. c. de iur. vxo. q. onerido. ad ſſ aūt ut maritus lucretur fructus. vt. ꝛ. ff. de tatis. requirit̃ur ut ſuſſineat onera matrimonij. ff. vlt. exceꝑter in ꝑn. ita. op. ortet q. poſſeſſio. vt. ꝛ. ff. de tatis. ſi. ff. ſoluo matri. de diuiſione. fructus vero ꝓcepti ante matrimoniū vel ſti nuntur mulieri nec cedunt lucro mariti. ff. de uſur. vide. mus. q. ānpuſſ. ſiſter fructus. e. fetus. pcudū. vñ dicit̃ur mantus. ff. de uſu. vel. ſi. q. ſi fui. ita. eſt. ſi tuo. crescēdo. nouꝰ arges. ſed domo. ff. ſoluo. matrimoñ. ſi. ſiue. i. ſum. dosſec. ꝑ. ei. ſeu. ſi. ſeu. ſcilicet. valiū. q. nō cedit lucro ipi mantō. ff. de uſu. re. ꝓpe. nūq. q. ſi. ſeruus. ſi. ſeruus. ſi in lapidiſo. dim. ſi ubi. lapis. q. renaſcatur. ei. ars. boibus. nō. cedēdis. ff. ſoluto. ma. dotis. ſi. ſeruus. ſi. tibi. et. nudbus. q. ſi. ſeruꝰ. ſallit. hic illa regula. cui. eſt. emolumentū. eius. ꝺ. eſſe. periculū. licy. eni. ad illos. ſpectet emolumentū rei. vtal. nō. ñ. rei. piculi. vel. cuctōis. vel. ꝺterminacōnis. ff. de iur. de. ſplē. rūq. in. ꝑt. c. ſi. e. c. t. l. ō. ſi. cū. diſtinctēone. an. rēs. ꝺate. in. ꝺtes. ſine. eſt. mate. vel. nō. ut. ibi. diſtinguit̃ur. ſi. hoc. eſt. verū. miſi. res. ꝺate. ſis. oſſiſtit. in. numero. ꝑdere. vel. meliꝰ. nā. piculū. tale. ſi. ꝑtet. ad. ꝑimū. ff. de. iur. do. res. in. ꝺtem. Jo.

Dicbat. extūc. aliqa. non. teneꝰ. nur. miſi. eſt. bere. s. e. tua. nos. g. Adhuc. hoc. exꝓ. ſilum. eſt. s. e. qua. fructꝰ.

b Ꝑter. hic. habes. q. filius. teneꝰ. ex. delicto. patris. ſic. s. e. tua. nos. ar. agit. ex. facto. patris. ut. hic. ꝑter. ex. ſic. ꝓpetico. vſurarū. ꝺa. tur. bꝛeuis. et. ora. ꝺcēdē. ut. hic. ꝓ. ꝑter. ci. enim. in. re. agit. ex. ꝓſona. patris. ſ. ꝑn. teneur. defendē. ff. de. regi. iur. ex. ꝓſona. ff. de. ꝓcurſeruit. ff. de. ꝓnſalias. tenegatur. ei. acto. ut. dicitur. ibi. ſed. pone. ꝙ. ille. nō. agat. ex. ꝓſona. patris. nūquid. obeſt. ei. ſi. excipiatur. contra. ipſū. ꝑ. ꝑter. vel. alius. receꝑit. ei. vſuras. vidētur. ꝑ. ſe. q. vſure. non. ꝓmittāt̃ur. bꝛeuiter. et. extraneꝰ. e. s. tua. nno. beres. q̃ibꝰ. teneur. ex. delicto. defuncti. et. ſi. michi. ꝑuenerit. ad. ipm. ſcḋm. ea. nones. s. de. rap. in. fris. e. s. de. ſepult. cui. ubi. de. hoc. ei. xvi. q. vi. ſi. ſi. epm. in. fi. m. q. ij. epus. qui. filios. ergo. fi. agi. ꝑ. e. multo. fortius. exci. ꝑ. e. hoc. cōcedit. Jo. quia. beres. non. oꝙmitur. hic. ex. malefico. ſi. ꝑotius. ex. quaſi. ex. tractu. rei. nō. ex. debiti. ſoluti. miſti. de. obligā. q. ex. ff. ex. tractu. ſ. iis. cui. quin. ꝑ. errorē. et. q̃. poſſit. ſe. excipi. te. facto. ꝑprio. ex. agente. ſatis. ꝑbatur. ꝑ. bane. ſtam. ſed. ſi. nō. ſcirēt. ille. mortuꝰ. in. fris. de. ꝑatre. miſquid. eo. agente. ex. facto. ſuo. ꝑe. excipi. ꝑtu. tm. q. ꝑater. ſuerit. vſurarius. nec. reſtituerit. vſuras. videtur. q. nō. ꝑ. talem. ſias. nō. ꝑe. agē. de. facto. patris. nec. ergo. excipi. ꝑe. cōtra. ipſū.

Quanto. amplius. xꝑias. nar. religio. ab. exactōne. o. peccatur. vſurarū. tāto. grauius. ſup. hns. ꝺcēdum. ꝑdicta. inſolēciter. ita. q. breuit. ꝑpe. xpiano. exhauriūt. facultates. ecclesiarū. igitur. in. hac. ꝑe. ꝑ. ſpicē. xꝑiams. ne. a. ꝺcēdis. immanitet. a. ggrauēur. ſmoḋa. li. ḋcreto. ſt. animus. ut. ſi. ḋc. ḋcto. quocuṁq. ꝑexcusu. dicti. a. xꝑiams. grauēs. imṁo. ḋ. rata. vſurias. extorſerūt. xꝑiano. rū. eis. ꝑincipiū. ſubtrahatur. ḋ. nec. ḋ. imṁo. ḋ. tato. ḋ. guamſe. la. iſſe. rint. operāt̃er. vñ. xꝑiam. ſi. op̃. ſuerit. ꝑ. cē. cc. ap. poſ. cō. pellantur. ab. eorum. ꝺmerciis. ab. ſtinere. ꝑincipiū. ab. ſtinigrim. ut. ꝑter. hc. nō. ſint. xꝑiani. miſerti. ſed. pona. tātō. grauāmine. ſtudeant. cohibē. nideos. hac. eade. ꝛna. iudeos. ḋcreṫmus. o. pellēdos. ad. ſanifacien. ci. cccim̃. ḋ. ḋcemil. e. obligāmō. ḋbinis. quas. a. xꝑiams. ḋ. bonibus. e. poſſeſſionibꝰ. alijs. ꝓipe. o. ſiueerār. aſſig. ad. nideos. a. quociaq. tinle. ḋcuenſſe. ne. ſit. ſpes. ꝺ. eſſeuenturꝰ. in. ḋemnes. ꝑ. Negotiis. nomus. frarrꝰ. ſ.

Augantiuel. cūti. a. ḋ. mḋbimas. certā. mutuās. peune. quātitat̃ē. ꝑ. eo. q. ſuſqꝑ. m. ſe. periculū. receꝑuntur. aliquid. vltra. ſortē. vſurarius. e. cēſendus. Ille. q̃. qui. dat. ꝛ. ſolidos. ut. alio. ꝛpe. tot. ide. ſibi. gm̃y. mi. quaſi. quadam. compenſacōne. ligāte. aliquid. vltra. ſortem. ꝓpe. poſſet. quia. periculum. pecunie. mutuate. ꝓtinebat. ad. debitorē. ſui. facta. fuiſſi. ſed. mḋbilibꝰmus. eſt. vſurarius. ei. excedat. nam. mutuū. ut. dictū. eſt. s. e. q. ueſtibus. quia. ſi. nullū. periculū. ſentit. ſi. tr. e. aliquid. vltra. ſortē. recēpit. illud. ſuit. vſurarius. quia. eū. ſit. bñcentꝰ. mutuū. michi. inde. ſp. erate. ḋ. mutuāre. mutuū. michi. inde. ſpe. rates. s. e. cō. ſulit. et. xiiij. q. iij. ꝑ. reſti. et. nulla. cō. pēſatio. admittꝰ. bꝛ. ut. vſura. exigatur. ſine. diſpenſatio. s. e. ſuper. eo. ergo. ſine. ꝛpiagꝺ. ſe. periculū. ſine. nō. michi. ulta. ſortē. recipe. tebon. n. Dubitaṁ. ergo. ſi. certi. eſt. q. ꝛpe. ſoluctōis. plus. valeat. vſurarius. eſt. cenſendus. s. e. m. cimtate. ar. ſ. c. ꝑ. et. ita. ꝑter. dubii. ecusatur. quia. tam. emptor. q̃. vendit̃or. equaliter. como. dū. ei. mmodi. ḋ. ei. dilacōe. expectatur. et. eſt. ſi. t. de. ſolucē. l. pnſ. te. ar. e. hic. ꝑgabia. in. meliorē. ꝑſ. interꝑtan. tebent. ſ. de. regi. iur. ff. q. ꝑmptoriḋ. tebemus. eſſe. ad. abſolucēdū. ꝑ. ad. cō. dēnandū. s. de. ꝑbā. de. ꝛpe. ſi. ff. de. ac. e. obligā. l. arriamus. ſed. cōtrauidemur. ꝑ. potius. in. tali. dubio. ab. ſtinendū. eſſ. ꝑ. a. talibus. ot. tractib. ꝑter. periculum. ar. ſ. de. ꝺcēdo.

mi. illud quoque. enim aliqui fingũt se dubitare ubi dubitacõ nõ est. tñ relinquendi sũt in talibus cõscientie sue. itẽ ar. quod rõne dubij aliquid pmittitur qd alias nõ licz. xiij. q. ij. nõ estimemus. ff. de ven. inspi. l. i. §. i. ff. de iud. si quis ex aliena. C. de vsur. si ea lege. et rõe huius dubij excusatur ut in. §. se. a ¶ Fuerat. alias nõ excusatur quia si tunc fuerat venditurus pro minori et ex certa scientia plus recipiat alio termio vsura est. et sic intellige. s. e. in ciuitate. ut ibi etiã dixi.

Falsidic9. obnoxi9 id est obligatus. c ¶ Iudici. q eũ extraordiarie punire pt cã dubitate. C. de testi. nullũ. sz cã finita pt accusari. l. cor. de fal. ff. ad. l. cor. de fal. l. i. et etiaz. l. cor. de sic. l. i. i. §. en. et. §. i. punitur enim falsus testis et si conat9 nõ habuit effectuz. sententia tñ p falsũ testimoniũ dicta vel instrumenta facta retractari deb3 et falsitate repta usque ad. xx. ãnos. s. de excep. cũ venerabilis. nec est mandãda execucõi si h obiciatur. j. e. c. px. ubi de h. et nulla ẽ sm quosdam quia ex ea non datur excepcõ. ff. de excepc. qui agnitis. dñs azo dicebat quod ẽ aliqua sz non datur ex ea excepcõ cũ effectu. ff. de re iudi. diuus. quousque enim cõstet de falsitate habetur interim p sententia. s. de fi. instru. accepimus. ubi de hoc.

d ¶ Ledit. quia in tribus offendit triplex pena ei debetur. pmo quod deũ offendit septẽnis penitẽtia sibi iniũgitur p piurio. vi. q. i. quicũque. quia iudicẽ delusit infamabitur. xxij. q. v. si quis conuictus. et verberibus castigabitur. v. q. v. illi q. vel extraordinarie punietur ut dictũ ẽ in pxima notula. et quod pximum ledit iuxta modũ lesionis punietur. ar. iij. q. ix. nichilominus. licz ibi nõ loquitur de tali pena.

e ¶ Reus. de hoc habes. xi. q. iij. quisquis.

¶ Super eo. falsarũ. sz dicebat lau. quod sine tpis pscripcõne semper retractanda est sñia de falso. quod ipso iure nulla ẽ quod defectus est in iurisdictione quod false lre nullã attribuũt iurisdictõnẽ. sed ubi alias agẽtur de falso retractatur usque ad. xx. ãnos. ut dixi. s. e. px.

g ¶ Execucõni. et ita p3 quod executor subsistẽ deb3 vel sustinere si obiciatur quod sententia lata sit p falsas lras. sic. ff. de iudic. si ptor. ar. cõtra. s. de offi. del. pastoralis. et ibi soluitur h. ubi plene hẽs qñ fieri debeat execucõ vel qñ nõ. et. s. de re iudi. de cetero.

h ¶ Non obserues. et si p errorẽ p talẽ sententiaz solutum est potest reuocari. C. si ex fal. instru. l. i. et. ij. et. ff. de excep. l. q agnitis.

Ad audientiã. mortis. hãc penam eccia nõ imponit. xxiij. q. ul. his a quibus. et. c. sepe. et. s. ne cle. vel. mo. sententiam sanguinis.

k ¶ Degradatis. sic. s. de iudi. cũ nõ ab hoie. sed cõtra videtur. j. e. ad falsarior. ubi traditur seculari ptãti puniendus. sz illũ speciale est in falsariis lrarum dñi pape ubi statim traditur seculari ptãti.

l ¶ Caracterẽ. ar. cõtra. s. de rapt. in archiepatu. et. s. ne cle. vel mo. sententiam. so. caracter iste nõ ita pfunde debet infligi ut sanguinez eliciat sz cutis supficies deformetur in signũ maleficij et h ppter odiũ criminis. quod facies hois ad instar celestis pulchritudinis facta fedari nõ debet. C. de penis. si quis in metallũ. sz illa pena alias infligi nõ debet a iudice eccliastico quod periculũ imminet i ipa infligẽda. et huiusmodi adustio clericis est phibita. s. ne cle. vel mo. sententiã.

m ¶ Sra. p nũciũ. specialiter cũ mãdato ad h destinatũ. s. de resp. nonnulli. Jo.

n ¶ Idoneũ. ar. quod nõ valẽt lre p excõicatũ impetrate. alias enim p quãcũque psonã ec si p huiũ impetrẽtur valẽt. C. de pci. imp. of. vniũsis. qd forte posset intelligi cũ princeps ex c'ta sciẽtia ei cõcessit lras. ar. ff. de bono. pos. seru9. instrumtũ enim suspectũ ẽ ex psona. ar. s. de resp. ad audiẽtiã. et. ff. de eden. si quis. similiter nõ val3 sptũ ab hẽtico impetratu3. C. de sũtri. l. ij. Jo.

vel olei mensure red dãtur q licet tũc plus valeant utrũ plus vel minus solucõis tpe fuerit valiture verisiliter dubitatur. nõ debet ex h vsurarius reputari. Rõe huius dubij etiã excusatur q pannos granũ vinum oleũ vel alias merces vẽdit ut amplius quod tũc valeãt in certo termio recipiat p eisdez. si tñ ea tpe cõtractus vẽditurus nõ fuerat.

De crimine falsi.

Falsidicus. de Aug. Istis tribus psonis est obnoxius. pmũ deo cuius psentiã cõtẽpnit. deinde iudici quẽ mẽtiẽdo fallit. postremo innocẽti quẽ falso testimonio ledit. uterque reus est et q veritatẽ occultat et qui mẽdaciũ dicit quia ille pdesse non vult et iste nocere desiderat.

Lucius. iij. wigorieñ. epo.

Super eo quod sententiã auctẽ lrarũ falsarũ latã noluisti execucõi mãdare. t. p. commendamus. mandãtes ut quotiens aliqua scripta sub noie nostro destinata redarguenda videris falsitate nullã eis adhibeas fidẽ et quod p ipas mãdatũ fuerit nõ obserues sz cũ q psentauerit retineri facias diligẽter.

Urbanus tercius. Ad audiẽtiã nram te significãte peruenit quod cũ quosdã clericos qui falsauerãt sigillũ regis frãcorum carcerali custodie mãcipaueris et. j. f. t. t. r. nec eis mẽbrũ auferri nec penã infligi facias corpalẽ p quã periculũ possint mortis incurrẽ sz eis a suis ordinibus degradatis in signũ maleficij caracterẽ aliquẽ imprimi facias quo inter alios cognoscãtur. et pnũciã ipaz eos abiurare cõpellẽs abire pmittas.

Innocẽ. iij.

Iura sepe mandata et. j. statuimus et sub excõicacõis pena et suspẽsionis ordinis et bñficij districtius inhibemus ne quis apud se. ap. lras nras nisi a nob vel de manibus illorum recipiat q de mãdato nro ad illud sũt officiũ deputati. ¶ Si vero psona tãte auctoritatis extiterit ut ipm doceat p nũciũ lras nras recipe nũciũ ad cancellariã nram vel ad nos ipos mittat idoneũ p quẽ lras ap. iuxta formã scriptam recipiat. Si quis autẽ in hac parte mãdati nri trãsgressor extiterit. si laicus fuerit excõicacõni subiaceat. si clericus officij et bñficij suspẽsione dãnetur et. j. ¶ Adicientes statuimus ut gñalẽ excõicacõis sententiam pmulgetis quã p singulas prochias faciatis frequẽtius innouari. quod si quis falsas lras se hre cognoscit infra. xx. dies lras illas aut destruat aut resignet si penã excõicacõis voluerit euadẽ quã nisi forsan in mortis articulo sine speciali mãdato nro a quoque nolumus relaxari nec etiam si psũpta fuerit cõtra h absolucõ quicque habeat firmitatis.

Idẽ arcepo et canonicis mediolañ.

Licet ad regimen et. j. ut aũt varietates falsitatis circa nostras lras deprehẽdere valeatis eas vob

o ¶ Subiaceat. ex h vidz quod qui cõtra facit fit ipso iure excõicatus. sed non credo quod sit excõicat9 ipso iure quod nec seruatur h imo indifferẽter videm9 quod quilibet p nũciũ lras impetret et h ppa scit et tolerat nec aliquẽ repellit nisi esset excõicatus. sz hoc intellige cũ lre de manibus dñi ppe vel bullatoris tm sũt recipiẽde quia alias false sũt. j. e. c. px. et ille qui lras recipit est excõicatus ut hic dicit.

p ¶ Innouari. ut. s. de iudeis. ita quorũdam. in fi. ubi de hoc.

q ¶ Dies. in quibus delibe ret sup lris. sic. iij. q. iij. offeratur. et. j. de cle. excõmi. illud. et. ff. quibus ex cau. ma. l. ex hostibus. §. ul.

r ¶ Destruat. si. v. q. i. quidam. et. l. si qs famosũ.

s ¶ Resignet. tali quod possit pdesse et non obesse. ar. xxij. q. v. h videtur.

t ¶ Euadẽ. si sup h lata ẽ p diocesanũ ut h pcipit' tñ aliã sñiaz dñi ppe siue canonis incurrit. j. e. ad falsarior. quid si aliquis simpliciter vtitur lris talibus ignorãter. nõ excusatur quod p alios debet h inquire. ar. xxxvij. di. §. ult. Quid si falsitas fuit ita latẽs quod nõ potuit videri ec i apto. rñdeo quod si fecerit diligẽtiã quã potuit pse et p alios nõ credo ipm teneri alio quin nõ excusat'. ar. s. de homic. c. iohãnes. et. c. ul. et in alij pluribus. c. et. l. di. si duo. h.

u ¶ Mortis. casus iste sp excipitur. xvij. q. iiij. si quis suadente. j. de sen. ex. a nob. et. s. de offi. or. pastoralis. reseruat alijs denegat

x ¶ Relaxari. ar. ex quo ppa sibi aliqd specialiter reseruat facultatẽ disponẽdi aliquid super illo. sz ubi absolucõnẽ nõ reseruat alijs intelligitur ẽe cõcessum. j. de sen. ex. nup.

Licet. falsitatis. circa huiusmodi viciũ falsitatis nõ quod pter hos modos qui hic exprimuntur sũt alij casus falsitatis. ex dicto enim vel tacito dicuntur lre false. s. de resp. sup lris. et in tali falso distinguitur put ibi dicitur et p tali falso nõ punitur nisi quia nõ habet cõmodũ lrarum. et est ar. ad idẽ. ff. de fal. si quis obrepserit. itẽ carta dicitur falsa scripto ut cũ scriptũ est in ea omnes canonicos fuisse psẽtes q nõ fuerũt omnes psẽtes et talis ut falsarius punitur. ut. s. de hijs que fi. a pla. sine cõ. ca. quanto. et

pn̄tibus lr̄is duximus exprimēdas. Prima species falsitatis hec est ut falsa bulla falsis litteris apponatur. Secūda ubi filum de vera bulla extrahatur ex toto et p aliud filū immissū falsis lr̄is inserat̄. Tercia ut filū ab ea pte in qua carta plicatur incisū cū vera bulla falsis lr̄is immittatur sub eadē plicatura cū filo similis canapis restauratū. Quarta cū a superiori pte bulle altera ps fili sb plūbo rescinditur et p idē filū lr̄is falsis inserta recluditur infra plūbū. Quinta cum lr̄is bullatis a redditis i eis aliqd p rasuram tenuem immutatur. Sexta cū scriptura lr̄arū qbȝ fuerat apposita vera bulla cum aqua vel vino vł insalit̄ abolita vel deleta eadē carta cū calce et alijs iuxta ɔsuetū artificiū dealbata de nouo rescribitur. Septima cum carte cui fuerat apposita vera bulla totaliter abolite vel abrase alia subtilissima carta eiusdē qntitatis scp̄ta cū tenacissimo glutino cōiūgitur. Eos etiā a crimie falsitatis nō reputam9 immunes qui contra constitucōnē nr̄am scienter lr̄as non de nostra vel bullatoris nr̄i manu recipiunt. Illos qȝ qui accedētes ad bullā falsas lr̄as caute pciūt ut de vera bulla cū alijs sigillēt. Sȝ h due species falsitatis nō pn̄t facile ɔphēdi nisi vel i modo dictaminis vel i forma scp̄ture vel q̄litate carte falsitas ɔgnoscatur. In ceteris autem diligens indagator falsitatē poterit intueri vel in adiūctōe filoꝝ vel in collacōne bulle vł ɔmotione vel obtusione pserti si bulla nō sit equalis sȝ alicubi magis tumida et alibi magis depressa. I de attinacē. epo.

Quam grauí pene subiaceat. et .j. nos vero lr̄as que tibi sub nr̄o noie pn̄tate fuerunt diligētius intuētes in eis tam i ɔtinētia qȝ in dictamine dephēdimus falsitatem ac in h fuimus admirati qȝ tu tales lr̄as a nobis credideras emanasse cū scire debeas ap. se. ɔsuetudinē in suis lr̄is hāc tenē ut pr̄iarchas archiepos epos fratres. ceteros aūt reges principes vel alios cuiuscūqȝ ordinis filios i nr̄is lr̄is appellem9. et cū unū tm̄ psone nr̄e lr̄e dirigūtur nūqȝ ei loqmur i plurali ut vos siue vester et hijs filia in ipis lr̄is apponamus. i falsis aūt tibi lr̄is pn̄tatis in salutacōe dilecto in xp̄o filio vocabaris cū i lr̄is quas aliqn̄ tibi trāsmisimus te videre poteris a nob fratrē venerabilē appellatum pter qd sic lr̄as ap. studeas intuicitā i bulla filo a carta qȝ i stilo qȝ veras p falsis vel falsas p veris modo aliquo nō admittas.

Ad falsarioꝝ ɔfun I dē. dēdā maliciā et .j. de ɔūi fratrū nr̄oꝝ ɔsilio duximus statuēdū ut si qui lr̄is nr̄is uti voluerit eas pmo diligēter examinent qm si falsis lr̄is se vsos dixerint ignorāter eorū sera pnia euitare nequibit penas inferius ānotatas. Nos eni omes falsarios lr̄aꝝ nr̄arū qui p se vel alios viciū falsitatis exercēt cū factoribȝ et defensoribȝ suis anathematis

ab officio et beneficio talis suspenditur. s. de testi. tā lr̄is. Itē dicitur carta falsa si appareat rasa vel mutata i loco suspecto .j. de pui. cū olim. et. s. de fi. instru. inter dilectos. et. s. de relig. do. cū venerabilis. imo et qui lr̄as indicū tali modo falsat puniri debet in bn̄ficio suo. s. de scp. olim. de hac rasura dr̄ .j. e. C. quinta. Itē psumitur falsū scptū licet forsitā nō sit ita qȝ p ipm nō pcedatur si habet in se viciū latinitatis. s. de scp. ad audientiā. Itē si instrumētū suspectū inducitur et ei nō imponitur fides dicitur falsū. C. de pbac. iubemus. Itē dicitur lr̄e false si episcopus appellatur filius. vel si ppvm loquitur in plurali .j. e. t. c. px. Itē scptū dr̄ falsū si ē impetratū sine mandato. s. de scpt. nonnulli. Itē alios nouē modos falsitatis hēs hic expssos. et quicunqȝ tali modo vel alio quocūqȝ lr̄as dn̄i pape falsauerit vel vsus fuerit illis scienter excōicatus est. ut .j. e. ad falsarioꝝ. et debet tradi curie seculari ɔuictus r degradatus ut ibi dr̄. i alijs autē falsitatibȝ pdictis licȝ puniri debeāt nō sūt ipso iure excōicati nec curie seculari tradēdi nisi forte si epus dioc. gn̄alē tulerit excōicacōē sic bonū fecit qui excōicauit omnes illos qui falsū instrumentum fecerūt vel fieri fecerūt vel qȝ testimoniū falsū tulerit vel pcurauerit fieri vel qui ignē apposuerit.

a Apponitur. apponēti scdm leges aqua r igne interdicitur. ff. ad. l. cor. de fal. l. ulti.

b Tenuem. quicūqȝ radit vel immutat scptum dn̄i ppe sibi assignatū excōicatus ē r falsarius ut dixi in pxima notula et in hoc nullā distinctōnē adhibeo licȝ sit ar. ɔtra. s. de fi. instru. ex lr̄is. quia intelligo illā rasurā factā p illū qui lr̄as ipas scpsit et nō p illū qui vtebatur illis. Si vero lr̄e clause essent nō nocet rasura in qcūqȝ loco fuerit quia nō est psūptio cōtra impetratē in illis autē lr̄is vel instrumentis pt distingui vtrū sint rasure in loco suspecto ut tūc obsit. s. de relig. do. cū venerabilis. vel non suspecto ubi nulla vis est et tunc nō obest. ar. illius decre. s. de fi. instru. ex lr̄is. et. c. cū venerabilis. r h intelligitur qn̄ rasura est in loco suspecto. sic nō ɔtra dicit .j. e. c. ul. que intelligitur qn̄ rasura non est in loco etiā suspecto et modica est rasura scȝ paucarū lr̄arū. qȝ p ɔpacōnē lr̄aꝝ pbatur falsitas. C. de fi. instru.

c Scripture. l. cōpacōnes. et stilo dictandi fit cōpacō ut h dicit̄ in alijs aūt lr̄is nō attēditur talis ɔpacō. da. an rasura carte qȝ tū.

d Carte. et in hoc est alia compacō notā. cūqȝ sit subtiliter rasa siue incisa. si aliter discerni non possit eleuari debet ad solem et interponi debet inter solē et oculos et statim apparebit rasura.

Quam grau. dictamine. s. c. prox. in fi. bern.

f In plurali. in hijs ergo potest dephēdi falsitas et de facili quia facile est videre qualiter appellet epm vel inferiores r cui loquitur in plurali. scdm ātiqua tpa hoc nō seruabatur. Greg. eni loqbat̄ vm in plurali r de se qnqȝ pluraliter qnqȝ singulariter. s. de psc̄p̄e. mechil. xxiij. di. omnium filius. et. xcix. di. ecce. sȝ hoc faciebat ex magna humilitate et tūc erat talis ɔsuetudo. sȝ illa immutata ē. Alij epi appellāt suos subditos fratres vel socios. viij. q. i. quid aūt. et .x. q. iij. cauēdū. et .j. de exces. p. c. i.

g Et filo. ut. s. c. prox. h.

h Ad falsarioꝝ. examinent. qd si nō fecerint in dolo esse videtur. sine dolo eni falsū nō cōmittit̄. C. ad. l. cor. de fal. nec exemplū. et affectatores ignorātie dici pn̄t. s. de clandest. despon. cū inhibicō. vn̄ talis ignorantia crassa r supina pdicat .j. d cle. ex. m. aplice.

i Dixerint. pt supplen. et nō pbauerint qȝ qui ignorātiā allegat eā pbare tenetur. s. de elec. innotuit. maxime cū h mqrere teneātur aūcte huiȝ ɔstōnis alias si pbarent se diligentiā quā potuit et debuit adhibuisse non esset ei imputādū ut dixi. s. e. dura. qȝ iusta ignorātia eū excusat quia nō videtur teneri nisi postqȝ scit hoc. s. e. dura. et .j. e. c. px. ex quo eni mqsiuit a pericōribus nō est ei imputandū. xxvij. di. C. ul. ff. de iur. et fac. igni. l. regula. C. i. i si. fcat eni qd potuit. xlviij. di. qd ad nos. et. xliij. di. ephesijs. et diuinare non tenebatur. sic .j. de exces. pla. inter dilcōs. ubi excusat ignorātia.

k Falsarios. de quibus habuisti. s. i c. px ut ibi dixi. omnes eni tā pncipales qȝ fautores sūt ipso iure excōicati ut h pz.

l Dephensi. et criminaliter ɔuicti. ibi eni dic lex indagacō fiat acerrima ubi pena est grauissima. C. ad. l. cor. de fal. l. maiorem. et vbi ciuiliter agit̄ mitiꝰ ē agēdū. C. e. l. pe.

m Tradātur. qualiter tradi debeant habes .j. de ver. sig. nouimus. In tribus eni casibȝ tradit̄ aliquis statim post degradacōnē curie seculari ut hic. et ē vnꝰ ut dixi. s. de heret. ad abolendā. xi. q. i. si quis sacerdotū.

n Legitimas. pena crimi falsi in libero homine ē deportacō r oim bonoꝝ pblicatio i seruo vltimū supplicium. sic distiguit lex. ff. ad. l. cor. de fal. l. i. C. ul. r. C. e. t. C. ubi falsi. et ibi ultio supplicio punitur crimen falsi. et hoc verū est de hijs qui falsant scp̄tum principis de quibus hic intelligitur qui vero falsant lr̄as alioꝝ aliter puniuntur. sȝ leuius. s. e. ad audientiā. et hec pena imponitur illis qui p se vel p alios viciū falsitatis exercent ut patet per lr̄am vbi loquitur de hijs qui lr̄is falsis ab alijs impetratis vtuntur.

o Nostro. id est qui lr̄is falsis vtuntur p alios impetratis sub nomine nostro isti minus puniūtur qȝ illi qui p se hoc faciunt vel per alios ut pz p hāc lr̄am et supiorē. C. ad. l. cor. de fal. maiorem.

p In istis. de qbȝ hic dicitur. qui vtuntur lr̄is p alios impetratis.

a Tullio .sc. qui p̄ se hoc p̄manet de quito p̄ misse vel die in istis id est laicis. m̄ilis id est clericis. lo opatur sc. q̄ dissoluta ē cuſ
Ad Sed negligētia .ſ. ei q̄n̄ xc. ſa fupima .f. man. ſi fideiuſſor. Credens debeat. nō q̄ non p̄sumitur ſe falſe que ſūt de ſimplici iuſticia et que de facili p̄nt haberi ſicut nō p̄sumitur q. in re modica vel ofe agatur. ff. de dolo. ſi dolū. C. eū. l. ſe. vnde ſi q̄s fuggeſſit falſū i lris q̄ ſūt de ſimplici iuſticia nō ſtat p̄sumēre ſue falſe
vinculo de cerminus inno data tos ſtatuentes ut clerici q̄ fal ſarij furtū de p̄benſi ommibus officijs et beneficijs eccleſaſtici⁹ ipſo ſint p̄mitati ita q. q̄ p̄ le falſitatis vicio exercuerit poſtquā p eccleſaſtici⁹ iudicem fuerint de gradati ſeculari po teſtati tradātur ſ̄cōm oſtitui ones legitimas pumendi ꝓt quā et laici qui fuerit de falſi tate conicti legume puniātur
Quivero ſub nomine nō lris falſis vtuntur. ſi clerici ſu crint officijs a beneficijs eccl aſticis ſpoliantur. ſi laici tam diu maneāt excōicatōm ſub iecti donec ſatiſfaciāt ꝓxtenſ ter. ita tñ ut illis ei⁹ illis ma licia grauius q̄ negligentia puniatur. q̄d ē de his q̄ falſas laſas imꝑetrant ſtatumus
Obſeruādum. Idem. Credens de .j. f. t. o. q. ſi ſic ap. j. dō falſitas fuerit dep bēſa de ſimplici iuſticia formā habeant ci⁹ ſimili non debeat q. p talibꝫ lris que p̄nt facile obtineri fraudē quis omiſcle falſitatis nec lris viſus ē poſt ēas falſas eſſe ognouit u ei officiū bñficiūq; reſtituens ipſum ſuꝑ hoc vlterius non molestes. Idem.
Ex ſcientia .e. .j. verum lras ipas que redarguūt fuerant falſitatis diligētius inuctes nullum meis falſitatis ſignū vel ſuſpicōis inuemuus mi pau. .ar. .j. rari rasuras que nequaq̄ ſapiēs animi⁹ in dubitatōne p̄tere debuerūt. vñ fro bis oſtuerit p̄dictum. ſ. obligaſſe ſe ſub periculo cau
ſe q. lras illas falſas eſſe ꝓbaret ci⁹ quilibet ad remiciādū. iuriſ⁹ uo literā habeat recurſum ſtatuta ſ̄ ipſi. ſ. ſup hoc eccia ſileūi imponatis.
Ex p̄mēnali tito de dot.
Ratabulis vel codicibus .a alijs ſorte furta nō ſint p̄ſumēda vel diuinatiōes huiuſmodi ſortes, p̄ ſumēdo ex ſimilitudine ſ̄cōm ſtatuentes ut clerici q̄ falſi ſarij furtū de p̄benſi ommibus officijs et beneficijs eccleſaſtici⁹ ipſis. ſ. ſup hoc eccia ſileūi imponatis.
Ex p̄mēnali tito de dot.
Ratabulis vel codicibus .a alijs ſorte furta nō ſint p̄ſumēda vel diuinatiōes ex alijs in alijs rebꝰ qua obſeruare p̄ſumat qu aut otra fecerit. xl. dies ꝓ mittat. Ex .in. .j. graden. pri
Quarū tenoie arctex. tras. accepimus q. v. plūr⁹ cū quo dā ſuami ad pua ti locū accleſie nō ea intēde ut vo caret de mōniū ſ̄ ut inſpe cēone aſtralabij cuiuſcūq; furtū eccie poſſet recūpare. vtili ter ꝑ ex bono .ſ. eo ſimplis citate ſe feciſſe ꝓnat et tam grauiſſimū ſuit et nō modicū inde macula peccati ot̄ncit et .j. m. q. tale ēxp̄ia co ēdilius delicti pnā imponas q. p annū et ampliꝰ is ſi vilum fuerit eū ab altaris miniſterio remouēdo ꝓpias abſtinere et exūcti bertus ſit ci exercere officium lacerdotis. Honorius tertius
apinulo lucen.
Celeſtina vobis ep̄o deſtinata vos diuementes in omnꝫ ut de futuri tractarens electōe pontificis vniuerſi elegi ſtis ex vobis p ſoſtē qui tres aūct. vra elegit p quos vice oīm lucan. prouideur eccie de paſtore quotum duo tercij magiſtrū .ſ. ſuliceꝝ elegerit gō expſſe licebat eiſdē ſm tractatum a vobis ommbus poteſtate pcuratoribus igitur veſtris
Quadragima dies .ſ. laicum fuerit. eūdem ecclie pueue. ſi vero eſtuus officio. beneficio ꝑ ſe ꝑuari. xx. vij. v. nō op̄orteret duo vel .ſ. ſeqn. e. ar. dinat. c. ex. ar. cō. ſa. .e. .e. ul. ubi nō p̄mitur.
Ex tuarū ſimplicitate. qua bono
duplici officio ſumgin nō ꝑ ut ibidē dicitur ſicut ſi tres iudices vel arbitri ſm dati ſimpliciter ſine illa clauſula. q⁹ ſi nō omnes. ſ. duo ſme tercio, poſſent nō ꝑt quia ꝑtes iudicādi ita data eſt omiſſa⁹ q. duo ſme tercio vel alter ſine altero. poſſēt nō ꝑt. ſ. de offi. de. c. vno. de legatis. i. .e. c. ām. mar. r. mom. de hoc eā dixi in. c. eūi iure. ſed ci⁹ datur aliquis ꝓpter eligēdi te ſeruel alijs. ſi volūt aliquē eligere de ſe tūc eligēdi ꝓtas remanet ꝓnes illos. s. tm̄ et eis ſolis data tā melli gitur ſicut q̄ cōmittitur cā cū illa clauſula. q⁹ ſi vno. o. .ſ. ſed ſi ſimpliciter datur aliquibus ꝓtas eligēdi tūc nō ꝑt aliquez eligere de ſe ſicut eſt in iudicijs ut dicti ſ. ſi ꝑlona electa in nullo caſu tebet opuerari imer eligentes. ut, ꝑbatur. s. de elec. cumana. e.

ideo dicit hic q eis licebat scd'm tradita ꝛc̄. et h ar. nō valet. capi-
tulū pt aliquē eligē vnū de se. h isti quibus data est simpliciter eli-
gēdi ptās funguntur vice capli ergo pñt eligē vnū de se. caplm eni
eligit iure omuni siue ordinario. h isti nō eligūt iure omum sed po
testate sibi ocessa p caplm. b.

a ¶ Examinato. et merito ad- quē eni ptinet ofirmacō et examia-
tio p cessus ꝛ psone. s. de elec. nichil
est. et. c. cū nob. et. c. venerabilē. et. s. de trāsla. c. ul. s. de hē͛. cū ex
miūncto. in fi.

b ¶ Ad grām. Bideo di-
cit quia de iure debuit cas
sari. h ipm de grā ofirma
e ¶ In electōibꝫ. uit.
per hoc q dicit in electi
ombus videtur q in a-
lijs vsum sortis non re-
probet. ar. xxv. di. qua-
lis. et. ff. de iudic. cū ptor.
. ff. de testi. ex eo. et. xv. q.
. iij. de crimie. pterea i mlt
tis casibus vsū sortis ad
mittimus. ff. de iudic. h
cū ambo. ff. famil'. hēc. si
qui fūt. C. omu. del'. si du-
obus. circa pñ. h quare
phibeatur vsus talis i e-
lectōibus nōne mathi-
as sorte electus fuit. xxi.
di. cleros. in prin. et sors
nō ē aliquid mali. xxvi.
. q. ij. sors. dicas q lꝫ ma
thias et ionas sorte ele-
cti fuissent non tū eorum
exemplo eligēdus ē ali-
quis p sortē. ut. xxvi. q.
. ij. nō statim. et. c. nō ex-
emplo. q illud factū fu-
it diuina inspiracōne. sic
. xxvij. q. vi. dixit. qd aūt
dicitur sors nō est aliqd
mali verū est cōsiderata
in se. sed ex cā phibetur
ut dixi. s. e. c. i. et pterea
h nō fuit suata fōr cōcilij
. s. de elec. q ꝓpt. ut vidi
ꝓpter dissensiones vēo
et lites dirimendas sors
admittitur circa iudicia
ut dicunt predicte leges.
in quo casu potest intel-
ligi. c. illud. sors. sed in e-
lectōibus licet ibi sit dis-
cordia nō licꝫ p iura pdi-
cta. benrh.

Scpta. q hij. ar.
q plures accusa-
tores pñt admitti cōtra
vnū sup eodē crimie. s.
de accu. licet. et. ij. q. i. i p-
mis. et plures pcurato-
res admittūtur. s. de testi. insup. hic eni admissi fuerūt plures accu
satores. et i. c. i primis. qd fieri nō debēt imo iudex debet eligē ma
gis idoneū. ff. de accu. si plures.

e ¶ Qualitas. de amicicia leta- tur et nō de modo illo quo i ami-
cicia ouenerūt et ideo pcepit inqⁱ-
ri de collusione. vnde dixit quidā sapiēs deus iohānes fantasma
deus nō est remunerator nominū h aduerbiorꝫ. hoc est dicere non
remunerat deus bonū qd fit h qd bñ fit. vñ non remunerat iudeos
qui crucifixerūt xpm licꝫ mors xp̄i bona fuerit q ꝓpter h de penis
inferni nos redemit et ideo nō remunerauit eos q nō bene fecerūt
deus eni cor interrogat et nō manū. xiiij. q. v. siquidē inuenisti. nec
considerat que fiūt sed quo animo fiunt. xv. q. vi. c. i.

f ¶ Dissimulare. i. c. prox. et. c. pnl'. et ul. p hoc eni cōsentire vidr ar.
. xliij. di. ephesis. in fi. et. lxxxiij. di. error. et. s. de heret. c. ij.

g ¶ Gratiā. ar. q nō liceat recedere a lite. vnde nota. q tria fūt ge
nera causarꝫ scꝫ ciuilis crimialis et spūalis. dupliciter eni pt quis
a lite recedere p grām et p trāsactōnē. i cā ciuili qñcūqꝫ pt quis a li
te recedere p grām et p trāsactōnē sine aliqua pena vel nō nisi in
actōne famosa in q nō licet trāsigē sine iudicis aūcte alias notat'
infamia. ff. de hijs q no. infa. furti. ꝗ. pactus. In cā vero criminali
añ incboatā litē licitū est desistē p grām. ff. ad turpill'. mulier. et. l. q-
situ. post incboatā litē nō licet sine iudicis aūcte et sine osensu rei
si fuit suppositus tormēto. C. d abolic. l. iij. vel si ex h remaneret in-

sup hijs in nostra pñtia cōsti
tutis nos tali examinato p ces
su licet nota nō careat. quī imo
multa rephensione sit dignū
q sors i talibꝫ interuenit et. J.
electōnē celebratā de ipo ad
grām ofirmacōis admittim⁹
sortis vsū i electōibꝫ ꝑpetua
phibicōne damnantes.

De collusione detegenda.

Greg. vniūsis epis de corin.

Scripta. f. v. relegen-
tes agnouim⁹ q hij
q otra adrianū epm
aliqua dixerāt modo cū eodē
in amiciciā ouenissent et. J. q
vero nunciati facinoris quali
tas vos vehemēter impellit ut
ea q audiuimus dissimulare
nllatenus debeamus pñti cū ac
cusatoēs ꝛ accusatū inter se fe
cisse grāꝫ indicaueritis h ncēe
est subtilius pscrutari ne for-
te nō ex caritate h ex premio
eorꝫ sit ocordia ꝯpata. Idē.

Crimina semel audita gg.
indiscussa nullo modo
pteribat etiā si accusatus cum
accusatore in grām redijsset.

Alexand. iij. noruicen. epo.

Audiuimus usqꝫ adeo
clericorꝫ maliciā excre
uisse ut interdū inter se collu-
sione facta sup bñficiis que
possident se sustineant ab alijs

fama tū. s. ut ar. v. q. i. quidaꝫ. et si destiterit incidit in turpillianū si
crimē publicū intēdit. C. ad turpill'. l. i. et fideiussor punitur in q̄tita
tate pmissa a accusator notatur infamia. et extraordinarie p motu
iudicis punitur. C. e. l. ij. ff. de custod. et exhi. reo. l. iiij. et. ff. de pua. l.
. iij. in fi. et. l. si is. si vero puatū extraordinarie punitur. ff. ad turpil.
si quis repetere. in fi. p motu iudicis sm canones omne crimē q̄si
publicū censetur. vnde p trāsactōnē seu grām a lite recedere nō licꝫ
ar. hic. et. i. c. px. et. c. ul.
qd si fecerint inter se grā
am vel aliquā collusioēꝫ
iterū inquiretur de crimi-
ne. ut hꝫ patet. et. i. c. px.
et ul. iudex tñ si in crimi-
ne illo possꝫ dispensare
pstare pt aūctē si volue
rint inter se grāꝫ facere
ar. v. q. ij. si primates. et
. xc. di. c. i. et. c. studendū.
in cā spūali bene licꝫ a cā
recedē p grāꝫ p trāsactō
nē vero nō ut ꝓprie intel
ligas trāsactōnē. s. de re-
pmu. c. ul. s. de trāsact. su
p eo. In cā vero crimiali
alias matrimoniali ne-
qꝫ p trāsactōnē neqꝫ per
grāꝫ seu oposicōnē licet
discedē. s. de trāsac. c. ul.
ergo si aliqui grām fa-
ciāt inter se indebito mo
do iudicis est inquirē ut
hic patet p totū. C. de ge
nerali. abo. indulgentia.
et. l. ij. ubi aūt ex iusta cā
vult discedē iudex debet
indulgē abolicōnē. ij. q.
. iij. si quem penituerit. et
. ꝗ. puaricator. C. de abo-
lic. l. i. et. ij. In causa mix-
ta puta cū agit' ad tho-
ri sepacōꝫ pt qñ vult dis
cedere. ar. s. de diuor. ex
lrīs. quia nō solū septies
h et septuagesies ꝛc̄. s. d
iniuri. quēadmodū. ala.

h ¶ Caritate. si eni ex ca
ritate hoc facerēt accusa
tores possent tolerari h
ex pmio nō ut h dicit. et
. i. c. px. b.

Crimina. gregori⁹.
gregorius iste scdus fu
it vel tercius forte. et lo-
quitur de primo.

k ¶ Preteribat. q vicia
q crimia claruerint pu-
nienda sūt. xxiiij. q. iij. c.
ce. et. s. c. px. et. lxxxvi.
di. si quid. et. ij. q. iij. ꝗ. no-

Audiuim⁹. collusiōe. collusio ē inter actorē et reū latēs tādiu
et frauduleta ouēcō. colludiū eni nō debet remanere impuni
tū. ij. q. iij. si quem penituerit.

l ¶ Constitui nō pt sine aūcte epi. vñ virā

m ¶ Pensionē. hec pēsio cō- eius qui soluit non excēdat et ā sip
collusionēꝫ facta nō fuerit. s. de trāsac. de cetero. et est si. s. de pac
cum clerici. b. p talē collusionē pñiudiciū fit huic epo q sic pcludi

n ¶ Spoliare- tur via sup ordinacōne ecclē sue ut hic dicitur. vñ
nō tenet eo absente facta et si snia lata fuissꝫ. ff. de re iudi. de vnoqⁱ
et. ff. de collu. cū nō iusto. et. l. ul. vnde merito spoliandi sūt illis ec
clesijs ꝓpter dolū ꝛ fraudē taliter ꝑpetratā. dolus taliter impunitus
remanere nō debet ne malicia sit illis lucrosa. ff. de dolo. l. i. in pñ. et
. l. ne ex dolo. nec est equū quēquā suū dolū releuare. ff. p socio. ve
rū. ꝗ. tēpus. et. ff. de reg. iur. nō fraudātur. in fi. xvi. q. i. legi. et ex co
q deliquerūt nō debent esse melioris odicōis. ff. de do. inter vi. et vx
. l. iij. ꝗ. ij. et. ff. de furt'. itaqꝫ fullo. ꝗ. h nemo. ff. qd vi aut clā. funis.

o In tantū. dissimulare. sic. s. e. c. i.

p ¶ Scādalo. tūc vere debet pla- tus inquirē de excessibꝫ subdi-
torū cū p famā q scādaluꝫ
generat ad ipsum puenerit. s. de accu. qualiter. et. lxxxvi. di. si odi

q ¶ Periculo. quātū ad exēplū quia qd agitur a platis facile trahi-
tur a subditis in exemplum. s. de voto. magne. et. xvi. q. iij. preci-
pue. vel quo ad dilapidacōnem si in hoc laborabat. b.

r ¶ Tergiuersacō e. tergiuersari est in vniuersū ab accusacōe desiste

molestari a postea ut q̄stione
cedatur et idē clerici bñficia
quiete possideant q̄si nomine
trāsactōis soluūt alijs de ipis
bñficijs annuā pensionem ut
post mortē eorꝫ in bñficijs e-
orꝫ in bñficijs illis sup quibꝫ
est collusio facta ius sibi vale
ant vendicare. vnde tibi. m. q.
si quos clericos tue iurisdicti
onis p collusionē hmōi frau-
dē legitie tibi ostiterit omisisse
eos bñficijs sup qbꝫ collusiꝫ
fuerit nō differas ꝑpetuo spo-
liare. q satis essꝫ indignuꝫ si
fraus et dolus q in pñiudicium
tui iuris et aliorꝫ mittitur cō-
mittere in eorꝫ nō redūdaret
incomoduꝫ et iacturā.

Greg. ix. aretinen. archiepo et fratri

I. ioseph monacho flor.

In tantū clamor qui as-
cendit otra acherōtinum epm
inualescit q dissimulare ipm
ulteri⁹ sine scādalo non vale
mus nec sine piculo tolerare
et. J. Licet aūt sc. ap. frequēti-
bus clamoribus excitata in-
quisicōnē quorūdā excessuū
suorū duxerit omittēdā ꝓpter
tergiuersacōnes tñ ipius ut
dicitur eodē cū inquisitoribꝫ
et examinatoribꝫ colludente
necnō corruptis testibꝫ a inq-
sitoribus ac examinatoribus

V

er.j.de fen.ex.cum voluntate.et.xxij.q.v.c.i.versus fi.bernbar.a ¶ Post octo.ex temponis prolixitate p̃sumitur q̃ non ex illa pe cultione ad sua.ecia fit reconcrso.ex temponis br̃uitate cõtrarium p̃ su mitur.l.bi.si qua femina.si enim o casionem monis dedisset m p̃ petuã teb ere abstinere.s.de hymici.de cetero.ex.l. bi. fiu deat. et ē hoc cõtra bar.qui dixit in c.fi.deat.e.illi p̃bitenti non teneri te ce ssio.fi.sit veluti neutralis fi te casu interjectu.casus ex pessione, pessio.ff. ad.l.aquil.qui occidit. c.sub.b.

b ¶ Duobus.s.r.p.de.ci fi enim genitores ut p hoc timeri velit ab officio filij teb et repelli.xl.v.bi.

p Episcopum.b.

R Esentiã repelle bant.ideo ni fi licite op.a deisse videatur quia licitum ē se defendere.j.de sen.ex.textore.et violenti am repellere.xxiij.q.iij. fortitudo.et.c.fi quis.nõ in mferẽda.fy.lesa non licet.et vi.vi.di.sedicõnari ops de hoc dixi.s.de hymi cio.fi.gmasticati.

d ¶ Proiecit.vnde dubi um videri potest an fu isti in culpa vel nõ.cõtra ar.xxiij.q.ul.c.ul.l.bi.fi quis vi du.ij.e.s.de de lyug.in duello.e.ul.sed ifte aliqñ nõ peccãt ut hic dicit et hoc ostabat mrelligẽ alias fi dubius esset reprellerent ut dicit cõtraria p̃dicta.ar.ad ff. ff.de testa.tu.duo simt. ex.ff.de man.de tu ex plu ribus.xxiij.di.quando. ex.cmulus.et.fi.q.v.om nibus.b.ernst.

e ¶ Abstinere.ad cautẽ la fatem.e ut et clerici ta les conflictus vitarent.et est ar.q aliquis p̃mitur ex alterius fcõ vel culpa.

licet exinde cũ post octo men ses tr̃ecisset ri mimine arbitremur fuisse defunctam.tamẽ q ad occinẽ mũ nolumus habere respectũ duobus tr̃e menibus ab admiñtracõne mssarii statu imus abstinẽ. ¶ Ex in.lucẽ.

P Resentiũ latore in / epo. quo dam offlictu assent se fuisse.p p̃r tamẽ illoz qui violẽtã repellebãt in quo la pides ipe pierat fi aliquez nõ pcussit qm nos qua p alios illic aliqua dicitur occisi a celebracõne mssarum p biennium p̃cipimus abstinere.man damus itaq; ut fi alia nõ impedierint breuisq; hmõi tpis spacio ad fuã offlictu recurrat.nẽ admittas ¶ Electiõs.in.

O Ntinentia tiarũ e.j.cũ p. acolitus cũ q̃busdaz ad resistendũ p̃dombo arma supfisp in offlictullo treg fuerũt ab aliis vulnerati ad mor tẽ ita ri q illa homicidia neg fcõ eis neq; filio ip̃ertata fuerẽt et.j.oful.t.r.p.q cũ p̃dicti acolitꝰ ad frugem melioris vite trãsuisse dicatis potest ar ipe ad fidiacõnatus ordinez p̃mouerit et altaris mysteriũ exercẽ. De clericis maledicis.

T Clemens terras.s. Nouit nobis.j.q. nobis p nias tras re tulisti p̃.clericus multis ozis astantibus verba quedam in despsionem officij et benefici nostri.pulit ipm a teme ritate sua o pscas ut pena illius alijs terroꝛẽ incutat ne de

est fi ab msa nia inseracõne dignũ fi ab iniuria remittendum.c.fi quis impa.ma.l.vna.e.xxij.q.iij.inter querelas.e.c.de san.epf fi quis in hoc.quare ergo mãdat p q̃ cõpescat cõtra ius p dicta. sed ꝑ a non mãdat hic punire,quiam iniuriã nõ de plone fed qua temus cõtingit romanã ecclesiam qua etiam iniuriã remittere non possẽ.hmõi.di.falomiane.m quo casu loquitur xxiij.q.iij.grassilan tus.e.c.fi is qui.vel potest dici q aliquis bene pe punire iniuriã sibi facta a fidelibus fa maxime cum nullus debeat fupiorem ut dic.e. ar.ubi.di.et qui emẽtat e.dicta.q ima loquitur de bem gtare seu de mas fuetudine qua nullus tenetur remittere maxime fme fatisfactõne mfrorẽ tis fi tam certem.sic de pdi.v.c.ul.e.xxij.q.iij.si illi.e.c.di.fi.q.is qui.et.

¶ Cerros.fic em pena vim? di.fe meus alter q.iij.q.vij.qua.pter.e.q. de ludeis.ad.ubi tenẽdã. ubi de ff.e.s.de calu.fi.

S Tatum.blasphe mam.qui blasphe mam dicit in dum fue in spiritu.sanctum neg m hoc seculo neq; in futo remittetur.ei.xxv.di. qualis.misp emuere.e longe grauius.ẽ terna ꝓ epalem ledere.mate statem.s.de fide.vergẽ tis.sed qui cõtra epalem maiestatem de fide.vergẽ s.e.c.proc.e.vn.q.i. verum. c.ad.l.inl.m.l. fi quis cum milinibus.e go multo fortius ifi pumendi fide et g̃mitis.g maiora delicta maiorib pena sine pumenda.e in delicto equali.dez.p imas esse penas.in aucr fra.fil.colla.ix.verfi fre qua.bic est grauit ẽ m.c.pe.punitur gra uius quia grauius omi fi intelligitur.xxiij.q. non affectamus.m.fi. legeꝛa vita fupplicio pu mitur.in auc.ut non lup cõ.na.colla.vi.di.fi in canones olim latos ecclesiarum dignitas ne debatur.xxj.q.i.si quis per capitulum.

n ¶ Ingressiunis.e.q. peccat.i.non peccat m eius cõsam et ecclesiã

vñ p̃tatur eius ingressu.fic.xij.q.i.de viro.e.xvj.q.iij.frater.ne debet ei pena remitti q in bis peccat.hmõ di.falomiane.e.xvj. q.iij.fi in qui. o ¶ Facultates.fic.e.de vxore.e.xvj. p ¶ Cõmuterur.ar.de mutatõe pene.lxxxj.di.p fer.e.xxj.q.iij. mnocentes.e.hoc dixi.s.de vxore.ci.fi.

q ¶ Potest autem.ar.q vna iurisdictiõ p aliam imutar.o.di.quemã idem.e.xxvi.di.cũ ad verum.e.xxvi.di.nec licuit.s.de ff.e.quã mam in plesq.m fi. r ¶ Cõtra eam.id ff.p̃stitutum.et ibi bas hic.q fi iudex fecularis negligit facere iñ ecam ponit emp pelli per ecias.xxiij.q.v.s.dominus terre.e.xcvi.di.si dd.vers. ¶ Monete.id em esse fi hoc non fuisset adiectum ut de monetã mvsu habetur soluatur sctm consuetudinem loci.ff.xl.ij.pmu mis.et.ff. de fun.mstruc.eum dicam eme.c.falmam.in.fi.b.

V

Si quis diaconus item est de omnibus aliis ꝛ. c. prozb. e. si. q. iij. epus. Sidē dīs fi minus mi prius restituus fuisse. xi. b. C. Iustre. q. iij. epo. Primo tua nō fit lata ꝛta omnē iurisdictā quā tu emula ē sententia q. v. vi. c. Diffinitiua. 2. ut lic. nō obstante cōstitutione. C. Ab eccia. ar. 2tra. ij. q. v. qua de causa fibi dispensatum fuit. lxvij. di. saluo tamen.

Si quis psbiter degradatus. a suo episcopo adiunctis sibi iuxta de clerico ex cōicato deposito vel interdicto inmisceante.

Ex canone apostolorum.

Si ꝙs epūs psbr vel diaconus de pplo? iuste ꝙ eius crimibꝫ auditus fuerit attractaꝫ misterium sibi ducit⁹ omnīno, si ab eccia abscedat. C. Ab ocil. anticen. Si ꝙs psbr aut alius clericus hereticꝫ degradatꝫ ab officio ꝙ certis crimibꝫ suspēsus et epꝫ cōtemptu et supbia aliquid de mīsterio sibi interdicto agere ꝓsūpserit et postea ab epo suo correctus nec ꝓpta ꝓsūpcōe pdcta uerit mois omnino excōicet. et quicūq; ei eo cōicauerit siue sciēter siue ignanter excōicatꝰ. C. Soluter de clericis laicis vel seculariū cōiugatis obstadi est q; si aliq⁹ sit sta oīa ordīe ꝓsilire et epūs minime emendare potuerit regis iudicio ad rectitudīē eccie exilio dampnetur.

Alexander. in. lxxxiij. epo. C. Clerici aūt si qua sua fuerit ꝛta de mādato romani pontifis ab aliēno epō inter dicti vel excōicati aī absolucōnē dīa officia celebrauerint

b C. Iudicio ubi enī eccīa ꝓ se ꝓsequitur non potest innocandum est auxilium seculare ut hic dicit. s. de offic. di. ca. 2. c. quomam i plenissima. ff. si. c. xvij. di. nec licuit. xi. q. 1. permus. et ita utnq; potest ꝙ q altrā unam debet. 2. c. prozb. C. Clerici moniti. ergo videtur q; si emēdare ſ. nō uolunt non ꝓpo nentur. sed hoc mitiget dicti dispensauit. et ita non contradicit. 3. c. prozb. 1. alia. c. sequēti. a. fic patet. q; quicunq; celebrat excōicatus vel ab officio suspēsus ꝓnam debet de iure officio debēcio ꝛtepom etā. Sed nūquid epūs potest ei talibo dispensare siue legatus de latere diti ꝓpe ꝓmissū. ar. q; legatus possit. quia videm̄ grite delegantis ab oluit excōicatos quoru ab soluco sedi apostolice reseruatur. c. de offi. leg. q; restauonē. ar. 3. de sen. ex. 3. unā. 2. cū eminentiā. dicas ergo q; nec epūs nec ētus sine dīs nō hoc dispensare potest. s. q. iij. si quis epūs. 2 damnatur. 1. c. sequenti. ar. 3. de eo qui sur. ordi. de. c. i. o. q. v. qua de causa. nec ētus legatus. licet possit absoluere excōicatos ꝛtis se solis papa hoc dispensat et hoc habet de ꝓsilium ff. in duabo. here. mēo. quā. 2. de sen. ex. nudi cū eorm. et. 3. de sen. ex. vi medicinalis. Sed potest quer. ētus tē sit in deposito ut solus papa ꝓpius rehtuat. e. b. dicit. q; solus papa hoc ꝓt. e. q. batur. vij. q. i. si quis ꝑsbiter tamen ei dīm. cōde si epūs ꝓpus ipm deposuit tanū ei alia epūs ꝓpius a sacerdocio ꝓsilit eum recipe in inferiorib⁹ ordinib⁹. 2 de aliis ordinib⁹ ar. xv. q. vij. qui amisit. a. c. si quis ꝑsbiter. Sivero deposītus est ab omnibus ordinib⁹ solus papa ipm rehtuit. Sed cōra. ar. habes. xi. q. iij. epūs epūs ubi dicitur. q; si in ſcīs simodo inmocēs inuenatur non ꝓtest ei⁹ q; suerit mīs gradus ꝓmissos recipiat de manu episcopi. sed illud intelligitur cum iniuste deꝓsitus fuit puta ꝑ falsos testes vel falsa instrumenta. vnde dicitur ibi si innocēs nue matur. sed ubi iuste. ꝙ crimine deꝓsitus est. si solus ꝓ tales restituat.

Actoes. dp omnes. exe pena illorum qui excōicatum suscipiunt vel interdicti diuina officia celebrant ut dictum est. a. c. prozb. Multitudinem. huc ergo non pariatur. multitudini. ar. cōtra. i. dicitur cōstituerunt. ex. xiij. di. in omnes. cōes. q. 1. o. dinacōnes. ex. q. 1. o. de tempo. ex. c. si. di. hoc. ex. xxij. q. iij. nō potest. ex. cisa pietas. 2. q. vij. quotiens. sed ista cōtraria locus habent ubi scandalum nō generatur nullo tamen modo ꝛtagias iacet. si ser uetur. rigor. alias si non conteminatur disciplina ecclie in populis. sed patienter sustinēt tūc ferenda ē multitudo. ex. xxij. q. iij. nō potest. si. de ꝓ. pri. c. i. in fi. Iuꝫ habes bic q; ꝑsbiter ꝑ. dicunt. multa. sic. s. de ꝛtsi cum caulis. et sim habas dcm. interpatur sllam. s. de ꝓ. ꝛtsi. Sed ecclia illa sic recipit interpretationes. s. de ꝓ. cum in multis. innocen. in. c. ffe. de ꝛtsi. in fi. alligando etiam duo dicūtur multi insti. de ꝛtsi. c. i. in fi. aliquando ea. xxij. in la pauci. beatus. xl. vi. di. si ꝓsalma. xxij. q. iij. aūtem. multa igitur et pauca in ꝛtpositis dicūtur.

m C. Magis. ibi. enī magis. peccant idem magis plus enī di. lxxxi. di. ca. 2. c. di. tita. et. xxij. q. iij. in qui aliquā. ē magis mala. et culpa maior debet excerceri vel citra. s. de ꝛtsi. excōicamus. 6. cerdens. vbi de duobꝰ pluribus mortuēs concordātibus.

n C. Ab officio. e. ea. 2 a beneficio. quā vbi vnus aptet aliquem ultra longitudīē. lxxxi. di. eos. Quid si ꝓpositus dicat ꝙ se. 2 a beneficio nūquid ꝓpter hoc ꝓpositus ꝓdebet celebrare. ita quidē. si suspendit ipm tm ab beneficio. Sed ꝓterit ne beneficium acquirere ita quia non intelligitur illi beneficio suspendisse nisi quo ad se nisi ꝓcaliter ꝛtatur sententia ut remouetur ab officio tūc enim beneficium sequela. ff. si deo remouetur ab illo. e. 6. 2 ar. pastoralis. ar. 3. c. eos. e. c. prozb. nisi ꝓcaliter ei conseruatur. xx. vni. di. ꝑsbiterum. e. b. di. si. dicat. e. c. accedens. Quid si epūs epūs ita dicit suspendo te officio vel beneficio nunquid debeo ablīmere ab utroq; ita credo salē ꝓpter dubium. ar. 3. o. c. prozb. e. c. de. 5. fig. cum quidam. ar. 2. o. q. iij. in calce. ar. ff. si de rebus dubijs. si si qui ducenta. C. cum ita. ar. q. nestro suspensus est. ꝓpter dubiū. ff. de ꝛtsi. 2 a. duo sūt. e. ff. de ꝛtsi. clib. cum ex plurib⁹.

o C. Secundum discrecōnem. et ita penitentia arbitraria est. xx. vi. q. vij. epos. 2 penitudinis. et hic bene ꝑsuasio. nec tutatur tamen papa quia ꝙ se nō ꝓsset ut dictum est in ꝓpositis.

Iudē. de isto epūscopo habes. a. de translā. quanto. 1. c. liter. e. o. de maio. et obediūd. cū ꝙ exhibebat se coadiutorem. Notorium. hoc erat tal ex fa. tum. vnde nō potuit non esse notorius si truisset ad eccīa illā. sed utrū licite potuerat vel illicite hoc nō erat notorium sallē quo ad alios. quia potuit esse ꝙ habuit licētiā ena ꝛtasecūs a dño papa ꝙ ipse suas ar. xx. vi. di. dilectissimi. vii m. et dicetq; prem. de emus hoc inter ꝓtantū de rog. iuī. e. si. quia ꝓpotuit de hoc obliuisci. q; ipm qui fallit obliuio. xxx. di. ꝓpterea. e. oim. bre memoriā pon. ē in mutatis ꝙ mutandis. ff. de tu. inuenti. i. 1. Sed quid. Cōtrariū ē. ex quo ipꝰ dimittere q; incubit. abaco. ꝙ de ipsis mia cassisse. di. ꝓta. moti. xxij. de illud. Signa dies sic. a. de falsa. dudum

2.

a ¶Miserico|diam-fic-s-de crasla-inter corporalia-virtus-fi-
b ¶Officia a-m hoc deliquit quia nec excóicatus nec suspensus pu-
blice vel priuatim celebrare debet nec facimista alia dare. ex vin-
di.sibiteris-fed alia officia pter missam pt occulte dicere nó offend
anto sed quasi priuata psona.s.de pe-et re-p inte-et-si-q.in-si quis
epus-b.anatur-et-solo- ei mis per famā de illa excóicatione-sed fa-
c ¶Insi.c.q.nó obstante ma-p leno.p.dat-inj.q.ij. Casi crimia-
bribqd len-ecie admittracõe
cessaret cũ excóicatus publice
nunciaret qó ide magdeburg
gren-studiat admple.s.7.ip-
severo epūs in magdeburgen-
pnia cõstitutus e si sui recog-
nosceret a sitereatur excessum
et nõ iudicium-si ei misceōlam
posstulaet. dre tñ inter alia in
sua excusacõe ꝓ posunt. qõ cũ
dictus magdeburgen-nó es-
set ordinarius in dre eius non
crediderat q mõicõe nõ pe-
missa aut delegata posset pe-
dere cõtra ipm aut sententias
ei aliqua.s.mulgare. Vñ cum
nec ab facto monitoꝝ as nec
post.s.as ab eo aliquas acces-
pisset peccare nõ credidit sibi
una officia. quã nicũq; solẽm
ter celebrante plenarium cum et
nõ mīs.ꝑ famā de sententia orta
eū.plata.s.tuerer. Liber aute
in dre nõ videatur omino cul-
pabilis extitisse. qr tñ subiu
via e diligenda tutior es si dea
ta in eū sententia dubitaret de
beuerat tñ potius abstinẽ ꝙ sa
cramẽta ecclastica pctractare.

¶Illõ aute ꝙ sub spe venie di
uma sibi posta ꝙ se.a nobis ex
cõicatu nouerat celebrari et cõ
muoni fidelũ ingelist se pon
contra eum facẽ credintus ꝙ
p eo cũ sub fiducia pnitentie
nõ debuerat deliquisse. excõ
mũicatu nõ virate multomagis
ꝙ non vitari piculosũ exist at
nõ vitate fiqđe cã in eo sit ex
cõicatus sine delicto non per ei
ex alijs pctat sine fuo delicto
pterit nõ vitari.7.cũ eo mise
ricordiã faciẽs pnã quã ca-

-ri opis- r ¶Articolo.s.de simo.de regĩmbo-et-e-qñ simoniac.

Quopolitespe-tepus ergo inuestiture obtenti ꝺre utrũ nĩc
fuerit excóicatus vel nõ.s.e-c.pe-e.s.de rta-et qua.cũ bone-
ficiat impetratione stipu-tepus date obtenẽdi est an nic fuerit ex-
cóicatus a.de stipulcis.i.quia si postea excóicetur nõ potius tem-
pus fuit suspenditur ꝙ diu ab beneficiat se inelligitur.s.de offi.del.
prudentiã. ¶Exta.fic stipus electõis ꝓficeratur an tñc fit ydo-
-ne.s.de ec-ducis. ubi ba-
beo similiter ꝙ minus
spectandum el-
t ¶De abdicatione-s-fe
pb.dus ille ꝙ pmittant
ꝙ magister.ꝙ-fuit excó
municatus et ipe.p. pba-
uit pos bea.q fuit abdi-
catus ante sua institutiõ
nẽ-et ita colligitur si q si
fuit excóicat? pstimatur
q adhuc sit excóicatus
nisi.pbatum-et.ab.lu-
tum.put ipe.p-recito.et
ita quicunq; absolutus
fuisset ad cautelã tempoꝝ
timeat sian absolutionẽ
et ita cũ aliquis dicat ab
quẽ excóicatus sille dicit
fuisse nõ esse excóicatũ sen-
usq; ad tẽpus fuit admitten
di.i.sili dubio ar.ꝺ fe-
ex-p nuas-et-s.de sen-ci
tu-et-s.de offi.ꝺ.ci.nõ
gat-fic-s.de pẽnis pbi-
et-e.audiens.

u ¶Comũne.s.nõ fuit
sufficiẽs nõ ad.ꝑ.dam
absolutores ꝙ.s.de sen-ex.
cũ dñs ꝺ fe-s pstipe.ꝙ
dam-x.i.q.i.m.quib-e
picop-i.xcvij.ds.d.nimis
eus-ar-ctens.7.se fen-ex
pnitia-et.s.de pnit.cum
olim.
Dotholice.be tri
est pars illõ.s.d.exp.
apostolice.
y ¶Probabilis-fic-ep
pbabilis ignoãntia
excusare nõ cũsta.s.fu
pia ut pter fic-et.ꝙ
spiri-cũ vir.vnde dix.s.
postolus mise ricordiã
merui quia ignoãs fa
-vnij.di-cõsuendo.m
dixi-et.ꝙ.ac.nõ
-cedi.ab epil.qui remi
-i.e-i.q.ubi.ꝺ hoc.m.d.
-i. si quis a simoniaca
sed bic nõ est aliqua
pensatõ necessaria qua
nisa.de.fe.s.de stipul.s.
-vnte nõ peccauerit.in
habes ꝙ abstine.vg.
nor ans ꝙ excóicatus
pendi.ut.ff.qꝺ.de mu
festa.et.s.de ap-cũ ter
mana.i.fi-e ꝙ diuigno
rãs fe excóicati nõ pu
cat celebrãdi ue diuspo
ter. item ergo eni si fuit
obtinuerit ꝙ bñficio vel alio negocio posst enã interim eligi ab ip
fis qui hoc ig noãt-et fic in isto casu suspẽditur effectu ementio
nis ut quãus sit excóicatus nõ rñ obest.ar-op-de cõse-ni.ni.c-a
inste-de exce-p-sperra-et-ar-s.de ap-dilectis filijs. ubi suspẽditur
interdicti.ci.fic-sententia absolucõnis suspendit-q.q.y quãdo ar
ora.s.de ap-pastoralis.ubi excóicato ꝑtam trahit fecti exmuni
-ffi.certũ.s.e.eius. qui ubi dicit tanus fui ignarꝰ. credo ꝙ quic
quid facit anꝝ sciat se excóicatũ nõ imputetur ei.tñ postꝙ nouit
se excóicatũ debet abstinere ad minus nõ audiendo ꝙ bas lias ni
fi post absolucõnem non credo ꝙ electõ se ipo facta teneat ius
ignoret se excóicatum vel suspensũ. sic quod si talis meretur.s.nequi
scitae liber erit quo ad tñ excóicator debet eũ absolue ꝙ post mora

V

Idem decano et subdiacono pictauien. et magistro p. canonico petragoricen.

Proposuit mgr. p. clericus epi tuscul anen. et g. sancte marie in porticu diac. card. in ptibus illis ap. se. legacionis fungente officio quidam de lemonicen. ei humiliter supplicasse ut eorum eccias que debito fraudabatur clericorum seruicio ordinaret p se ac mgro eodem preces spealiter porrigentes. Ipse vero lemonicen. ciuitatem ingressus canonicos monuit ut illos recipent in socios et in fres maxime cum ptede. v. vel. iiij. ab ultima ipius eccie ordinacone vacassent. quibus post petitas et concessas deliberacois inducias non curantibus rndere de ptedat lemonicen. card. p decanum eosdem clericos inuestiuit et c. Cum autem decus mgr et lemonicen. penitenciarius in nra fuissent pntia constituti et acta iudicii inspici fecerimus diligenter p penitenciarii testes intelleximus quod lemonicen. epus pluribus annis antequam idem mgr inuestitus fuerit clericos et burgen. castri lemonicen. et eundem p. noiatim quem eorum dicebat consiliarium et fautorem vinculo excoicacois astrinxit. Per testes vero mgri p. pbabatur quod et si dictus eps i burgen. et eorum fautores tam clericos quam laicos lemo. excoicacois sniam ptulisset. eos tamen p tres annos absoluit antequam dictus mgr fuerit inuestitus et c. et quod idem eps dco mgro comunicauit postea in eccia et in mensa et c. Quia vero sepe dcm mgrm inuestiture sue tpe a pfato episcopo extitisse excoicatum dictus penitenciarius sicut obtulerat non pbauit cum ex aduerso de absolucone et comunione dicti epi fuerit facta fides quod p dcm legatum de memorato mgro factum est p diffinitiuam sententiam duximus approbandum. Greg. viiij. canonicis pragensibus.

Apostolice se. et c. Verum quia tpe suspensionis ignari celebrastis diuina vos reddit ignorantia pbabilis excusatos. Ceterum si forte ignorantia crassa et supina aut erronea fuerit propter quod dispensacionis gratia egeatis eam vobis de benignitate aplica indulgemus. Idem.

Si celebrat minori excoicacone ligatus licet grauiter peccet. nullus tamen notam irregularitatis incurrit nec eligere prohibetur vel ea que rone iurisdiccois sibi competunt exercere. Scienter tamen talis clericus fuit eius elecco est irritanda p eo quod ad suscepcone eorum eligitur a quorum percepcione a sanctis pribus est priuatus peccat autem conferendo ecciastica sacra. sed ab eo collata virtutis non caret effectu cum non videatur a collacone sed participacone sacramentorum que i sola consistit percepcione remotus dummodo non in

Item numquid ille qui sciens illum excoicatum si participat illi excoicatus erit. credo quod sic. Item quid si absens excoicatur p eplam quando dicemus illum excoicatum. utrum quando scribitur vel quando recipit eplam. pt sed distingui ut si excoicator voluit quod statim esset excoicatus tunc erit statim excoicatus. sed non obest ei donec sciat ut dcm est ar. iiij. q. v. c. i. ubi dicit ex quo lras accepisse constiterit. et ff. mandati. si mandassem. alias tunc demum erit excoicatus cum recepit lras. sic distinguit lex in seruo manumisso p lras. ff. de acqui. pos. que absenti. et. l. si quis. vi. § i. et ideo non imputatur sententia ignoranti quia nulla sententia ligat efficaciter nisi postquam scitur iij. q. vi. biduum. nec aliquis consto. lxxxi. di. apposuisti. et ff. de decre. ab ordi. fa. l. ii. et sic excoicatio non semp trahit secum suam execucionem et si pferatur sub condicone. s. de ap. praeterea. ij. et hec vera sunt cum pbabilis est ignorantia secus si crassa et supina ar. s. e. illo. ibi enim crassa videbatur ignorantia cum p famam sciret se excoicatum.

a Indulgemus. i. quo casu nullus alius pt indulgere ut dixi s. e. c. dici.

Si celebrat. peccet. de hoc aut puniet ad arbitrium sui plati cum certa pena hic non statuatur. ar. s. de of. del. de causis. et. xxvi. q. vij. tepa.

c Irregularitatis. quia propterea non impeditur ab aliqua pmocione eo absoluto. secus si maiori sententia sit ligatus tunc depositum nisi cum eo fuerit dispensatum et c. latores. postulastis. et sic p totum sed ergo determinatur quod olim dubitabatur scienter talis irregularitatem contrahat.

d Eligere. sed contra. s. de elec. cum inter R. et s. de concessu. cum dilectus. ubi dicitur quod suspensus nec eligere nec eligi possit. s. de concess. p be. quam diuersitatem hic deo dicit quod talis suspensus eligere pt licet non eligi. sed illa omia consilia. ut. s. e. c. n. intelliguntur de suspensis ab hoie. illi enim eligere non pnt. irregularitatem incurrunt diuina officia psumendo. s. e. latores. et s. de eta. et quali. cum bone. sed vero loquitur de excoicatis siue suspensis a canone propter solam participacionem quia sm canones qui participat cum excoicatis excoicatus est siue suspensus a sacramentis eccie que suspensio siue excoicacio appellatur minor excoicacio ut in. q. iiij. engeldrudam. sed eadem pena est in suspenso ab hoie et a canone alias quam p participacionem quia utroque casu priuatus est comunione sacramentorum et diuinis officiis. s. de re. iudi. cum eterm. et c. de sen. ex. cum medicinalis. et qui suspensus celebrat est irregularis ut ibi dicitur. Que est ergo ro quare iuno eligere pnt in a tero non pt dici quod ideo quia plus contempsit qui fecit contra legem alicatam quam qui fecit contra legem mortua quam contemnendo iudicis precepit quod est facta legis auctem et ipam legem offendit et ideo plus punitur. et ideo dicitur quod mitius agitur cum lege quam cum ministro legis. ar. ff. de arbi. celsus. et vox viua magis timenda est quam vox mortua et et potius credi debet. in aut. de instrum. cautela. § fin vero aliqd. colla. vi. et ita in casu huiusmodi capli non est irregularis qui celebrat suspensus ab hoie et a canone sed celebrat est irregularis in consti. innocen. iiij. s. de sen. et re. iudi. cum eterm. et c. de sen. ex. cum medicinalis. Sed quare ergo suspensi p participacionem excoicatorum pnt eligere alias suspensi non pnt. Racio equitatis

suspensi p participacionem non sunt suspensi vel interdicti a diuinis officiis sed priuati sunt comunione sacramentorum p canones. et etiam propter peccatum sicut et alii in mortali constituti non sunt exclusi ab electione. s. de elec. c. illa. et ideo pnt eligere nec sunt irregulares si celebrant ut sed dicitur et eadem rone debent posse eligi cum non sint suspensi a diuinis. ro redditur in lra ubi dicitur eius electio est irritanda p eo quod eligitur ad suscepcionem eorum sacramentorum a quibus est priuatus a sanctis pribus. quicumque enim eligitur ea suscipere tenetur et quilibet fidelis. s. de pe. et remis. omis utriusque. et illis priuatus est non pt eligi. ad ea etiam si penitentia egisset de pecco nisi prius absoluatur ab illa suspensione que inflicta est p canonem. xi. q. iij. excoicatos. et c. cum excoicato. quoniam est de aliis criminosis qui p pniam restituti sunt ad percepcionem sacramentorum a quorum percepcione priuati erant propter peccatum. h.

e Iurisdictois. minor ergo excoicacio non repellit a iudicio nec ab agendo sed ab illis tamen pbibet que ptinent ad officium. item dico in suspenso ab homine nisi sit suspensus tamen ab officio quod a iurisdictione tunc priuatus est spuali et tpali iurisdicione. s. e. c. de elec. transmissa ubi electus confirmatus pt facere ea que sunt iurisdictionis et non ordinis. h.

f Scienter. sed quid si electores eligant aliquem excoicatum minori excoicacione quem ipsi ignorant excoicatum nihilominus valet electio. argumentum quod sic ex eo quod dicitur scienter. sed non credo quod ignorantia eorum non facit eum abilem. s. de elec. innotuit. et causa. pbibicionis sed si ignorata nihilominus remanet. unde supple maxie vel potius quod dicit scienter referas ad ipm excoicatum minori excoicacione puta quia scienter participauit excoicatis. sed nihilominus priuati sunt iure eligendi talem scienter eligentes. ar. quod sic. e. ti. c. i. c. cum tu. et c. scriptum. i. sequenti.

g Patribus. xi. q. iij. excoicatos. et c. cum excoicato. in. q. iiij. engeldrudam.

h Priuatus. hec est ratio pbibicionis quia cum sit priuatus sacramentis ad ea eligi non pt. et est sicut illi qui non est capax non potest ex testamento aliquid percipere. ar. ff. de pbac. quod testium. et ff. de iure fisci. non intelligitur. § si quis palam. et. l. ita fidei. hoc enim esset circumuenire legem ut ibi dicitur et sic est ar. quod si aliquis pbibetur una via non est admittendus alia via. s. de pcuratore. cum sius acc. sacramenta a quocumque licet criminoso recipienda.

i Caret. hic dicit quod a sancte valent. xvi. q. i. c. ul. cum tu tolerat. xxv. in. di. consulendum. et. s. de coba. cle. et muli. c. via. quia licet sit suspensus a percepcione sacramentorum non tamen quo ad collacionem ut sed dicit quod licet sit suspensus quo ad se non tamen quo ad alios. ar. s. de coba. cle. et mu. c. fi. quia excoicati etiam conferunt ordines. s. de or. ab epo qui renun. c. ii. licet non conferat execucionem. sed isti participantes conferunt execucionem et ideo dicit virtutis non caret effectu. quicumque enim habet execucionem eam conferre pnt. et sic ar. quod excoicatio non transit in terciam personam. h.

k Dummodo. hec dicter minacio dummodo respicit quod dicit cum non videatur amotus a collacione et c. quia si ex contemptu contra pbibicionem superioris ingerit se omnium excoicato hoc ipo intelligitur remotus a collacione. unde habet conferre pt contemptum ut sed sit in f. ar. s. e. c. ij. et sic non videretur habere effectum. verum est. quo ad scientes. sed

quo ad ignoràtes habet effectu vd̄ potest respicere q̄ dicit nō ca-
rent effectu dūmodo ꝛc. quasi dicat sīm cōstitūtiōnēs eccl̄iastice disciplī-
ne videlicet ottā, phibitiones, suspensiōis cōtra excōicatis tūc caret ef-
fectu si scīatur recipitātur a talibus nisi forte in mortis arte, seu si signo
nāter tūc habēt effectū sue virtutis quo ad ignorātes. Si tāmen ex ob-
stinatione ofendūt ut hic dicit et.xxxvi. di. c. Sacerdotes. et idē dicit
sensim quā cito clausula ad respiciat. Si primū versus. vel dic q̄ respi-
cit principium, et ubi dicit
nullis? irregularitatis no
tā incurrit nec dīcē, phi
betur vel ea q̄ rōne unis.
dōnis sibi opōnit exer-
cere dūmodo ꝛc. q. p. posti,
quā sīm constitutiōnēs si
potenter nec aliquis unifi.
dictōnē exercere. vel illis
dūmodo omīa p̄cēdēta
respicit. et ea q̄ ponitur
in fi. omīa p̄cēdēta respi
cit. et. a. ꝛc. sectio requi-
rit. et. c. inquisitiom. Et
ita cū sīt excōicatus ab
omībo et tm nō tm. et
iam post cōstitūti ad ex
cōicatiōnē vel dat ab oi-
bus p̄dictis remotus cō
tīnendo dauers. sectē. 7.
de excōi. pla. et al. de ea
ex̄ pria culpa in cipit. et
se iustificāt̄ sīm̄ qui nō
est excōicatus ex cōpsu
est excōicatus. si. q. m. c.
cū ergo. i. si. et. xviii. q. in
notādus. in fi. et. 7. de ſen.
ex. p. nūs. et. e. ar. bo. ad
fi. 7. de excōi. pla. et al. de il
lo excōicato qui viola-
uit interdicti. p̄cipo fus
pensus fuit. et ideo alios
excōicare vel suspendere
nō potuit. ut ibi dicitur
vñ ea q̄ a tali suspēsus pfe-
rendo excōicatus. bīficia
nō ofert effectū virtutis
sacramēti sui exercēdō
nē ordinis. q. ēt effectual
cerā. sī in forma cēre cō
ferat. per. q. m. baptis-
mo. q. a quocūq; ferat
in forma cēcie, phcit ad
salutē quo ad ordīs. sui
effectū. a. de sum. eu. c. i.
q. illud. et sacramēti ne-
cessitatis. qđ nō ostingit
in alijs sacramētis. a. de
offic. archi. et in. 3. pars
et ostēsui supiorīs debēt ex
cōicari ut hic dicitur. qui
dam hoc intelligūt. cū su
pior nō p̄cepto facto pti
cipātēo excōicato sī in-
terdicit suspēdēdo eos
sī ista fecerint. sī tē nemo dubitat. vd̄ posse dici q̄ tunc pōna re-
motus ē a collatōe ei⁹ sue excōicatus. p̄ter ostēsui⁹ sic dubita
at. Permaxime. quasi ex contemptu et fiducia de pncipat. vnde. p.
p̄ter hoc et anath emane puniendus. fic. 7. de ſen. ex. qđ in dubia.

Si quis baptizauerit. mellige si essē ordinatus et si licēt ex of-
ficio huc pmittur, put hic dicitur. secus si nō necessitate q̄ nic
tieūs ē catholicus. xxx. q. ii. ad limia. et. xciii. di. diacones. etiā ab here-
ticis p̄recepti baptismus. ꝛpe necēcitatis. de ofe. di. in. a. quocūq. dum
mō forma eccle. xviii. q. i. si qui? forte. a. de fi. cri. c. i. Si sacramēti.
Ex his. manifeste qua ratiōe habeo. a. de sacra. nō iterāda. c. si ſe. ubi
de hoc. a. de. xciii. di. si biter ei. que si obmissa fuerit nō est ordo
reiterādus. Si tamen ipe est simpliciter ut dicitur in decre. p dicta p̄
sbiter. si hic nec ordīnē nec mānus impositiōnē recipit, put sequit
ubi dicit. sed sacerdotis officiū. ꝛ
d. Ordinis. si hi dicit vsurpare q̄. nō cōfecit cū virtute illā nō ha-
beret. q. solus ille ofīcit qui rite fuerit ordinatus. a. de fi. cri. c. i. Si

cō rempti. ecclīastice disciplīne
videlicet ottā, phibitiōnē supi
otis ouiom excōicatoꝝ. pnaꝝ
cietur. se in gesserit. in quo alii. ē
anathemate ferendus.

De clico nō ordinato mīstrāte.

Omissa papa.

Si q̄s baptizauerit aut
aliq̄ duūmō officiū
exercuerit nō ordinatus. ꝑter
temeritatē abiciatur de ecclīa
et nisi? ordinem. Abbanus
in. 3. legionen. epo.

Ex his. s. f. in nouit nob
q̄. 7. diaconus. cū nō imposuīt
ses ei manū mīstaz. celebrauīt
ne vsurpare p̄sumpserit. 7. cō.
s. t. r. q̄ ad sacerdotis officiū
nō potuit. p̄mouerī. a diacona
tu q̄s biēmouel trienmo. p nia
maneat. p̄fusione suſpicōis. de
bīficio. aūt mīsericordiēter a
gantur cū eo ne fusſrētacōe pri
uatus ad secuīa negocia reuer
tatur. Set aūt securius ei pos
sis bāc mīsericordīā facere de
agenda pnia. diligēter circa
eū cura nō dēmal exhibē. salu
bris? aūtēm absq; dubio. pun
debit si ad reg̃larē vitā se duxe
rit transferendum.

De clerico p salū promoto.

Quelse ostenbāt. De.
q̄ fīē ex relacōe quo-
rūdā recepas. p. sbīter
diāc. ordīne p̄remisso se fecit
ad sacerdotij ordīnē. p̄mouē
ipe ubi. q. secreto cōfessus. ē se
p. certo nefarie. fi res taliter se
bret. si exquo bon virī. fi asse-

vna. ar. ad. si. lxviii. di. sbīteri. et. i. q. vii. d. dub. terni. et. a. de vit. pa-
tro. q. aūt. in fi. et de ofe. di. i. c. i. in fi. secus in pposito. ut. s. in. q. c.
fi. quis. dictum est. ame. dispūtacōne ec fic pumtur in eo in quo pti-
cī. Promoueri. fi. quat. 3. q. emum. eccle. c. ul. cū suis conops. ff. de
furt. q. vas. sc. ſhūs. fi. Beneficio. sic. di. studeat. xxvii. di. sbīteri.
g. Negocia. q. hoc redūdāte in obprobriū clericoꝝ. et ipe deri
taliter viuē tm̄ eatur fi. de positul. lxxvi. di. dictū. tar. xcix. di. diaco-
nis. Medicat insbīteri. a necq; tamen mederi ob
probriu medicare. c. de
venū. ad. simplicādes. 7.
Misericordiā. ut ipe
possit ad diaconatū ire.
bire posse. ppīus. fatuus
et ad bīficia. si bigamus
minuerit. si nunquid epm
debet dispēsare. ei eo ut
salsē ad sacerdotiū. pmo
ueremr. post. p. mīsericordiā
nō credo q̄ ꝑā. si. phi
bē videtur. hic sed dic q̄
de qua. ꝑā. si expōsse nō
prohibet.

Salubrius. ut. s. tr. si
me. matheus. in. fi.

Quesīt. si ecclīastī
sa tūpia iudicia
ri. et ideo ipm̄ in eccu
sat. s. de. ac. ab epis qui. ne.
c. si. 7. de. ex. nō. c. pnſ.

Misericordis. 7. amos
discretois. bī recipit. ꝑ
sacros ordīnes. si. ꝑsen
nō tm̄ sacīl. et. q. ordīnāe
rit. punīri debēt. et. ordi
nato. mīsericordīā. 7. ex
cuto. usq; ad etatē legiti
mā. 7. de. 7. or. vel nō. si
cōpos mētis. si. sens. fe
in matrimōnio. carnali
mīs. malicia. si. supleat. e.
si. s. de. 7. de. ꝑsp. simp. de. li
lis. et. c. si. 7. si. ſe. nō. est
semp. similitudo. inter ca
nale matrimōniū. et. spi
rituale. fed. nūquid. ili
taliter ordinat. remitur
otiuere. cū veneris ad le
gitimā etatē. ar. q̄nō. q.
cōmēta. res. 7. vone. nō
ꝑcep. 7. xxxvi. q. 3. ꝑ
tas. non credo. q̄ posse
cōtrahē. maxime. si diu
turn. q. odo. habeat. voti
cōmēte. mīsericordīā. ergo
cōpellitur. commē. ei ma
facie. ordo. q̄ voti. sicē
nō possē. q. m. tali. etiā
nō tenet. nisi. de. 7. regu
ad. mām. et. c. sigmūdi. ad
cui. suis. similib. sed. ed
usu videtur. q. cōtrabet
posse. si. ſtrādicat. ame
xim. an. sed. qđ. prius. si
viuēs. ē. q. sētum. ame

quā ordinatum. debuit. cōeradicē et nullo modo cōfessum. si. im
plicīter. coactus. ordinatus. fuisset. nō. repōssē. anacletus. 7. e. ba
maiores. cui. versus. fi. Sacerdotes. de cō. di. i. ece. et. c. solēmet
et de cōse. di. iii. placuit. ordo. ep̄s suo. aure dispensare. pt. ut. sans
in. Ministrare. in casu. colligitur. ex. d. ac. sīa. si. di. si. solūmō. s.
et. d. e. facta. non. irrit. pastoralis. sed. qđ si nullus. ordinēt. nō
habuit. p̄mouetur. ad. sacerdotium. vel aliud. sacramentum. mu
quid. recipīe. ordīnē. bu. dixit. q̄ nō. q. fi. laicus. ordinetur. i. sacrū. e
bīnē. nichil. recipit. ar. si. di. si. fuit. ubi. dicitur. si. uerūi. multeris. et
inuēt. vñ. sacer. corpus. tra. de. iudicus. si. sacerdotiū. vnus. fuerit
ordīnē. si. fi. aliquē. te. minori. habeat. recīp. sacrū. vmē. dicit. cōtra. q
bū. recipit. quis. sacrū. ordīnē. enim. si. nulli. habeat. de. minōs. ꝑ
sp. alē. qui. nemo. recipere. pt. nisi. si. salē. sacerdos. ar. 7. de. excēssi
re. si. s. ibi. cā. igitur. p̄sbiter. officiū. sue. absoluto. ꝛc. et. illud. ver
bo. videtur. si. qui. si. ordinatur. in epm. p̄r. missō. dū. continuē. sub
diaconatu. epus. est. bū. tū. fuerit. sacerdos. sed. illi. ordīnē. quem. nō

habuit alijs cōferē nō potuit ar-q-q-ge-e-e-vtūi-ei-e-vij-bar-
bertū-de eō-di-inq-quomodo-
mēmens-furtiue-furti-
mouetur-lvin-di-extra consentiam-e-xviij-di-quando-
Archidiaconog-ar-q-archidiaconus pt excōicare-q-
habet iurisdictōnē-a-e-dec-iudi-i-e-a-de offi-e-ai-ab ecclesia-
ubi de hoc-
dispenses-bic-est op-ar-q-epinō possunt dispē-
fare eu illis qui excōicati
primū offerūt exercē-p-
fumūr-e-f-c-e-ul ubi dis
ctiur ides quā eoipso q
dicte nupse-p nuo arbi-
trio dispenses si exēcio
nō lata nō fuerit medli-
ctur prohibere eū lata
fuerit q-fe excōicatē re
cipit ordinē-ar-xcv-di-
qualis-qd est vtrū-fe-ſt-
de fen-ex-cū illoz-de hoc
dictū est-a-de ex-mi-
clerici-papa vī dicit q
ſi ſne nō erat excōicatus
hoc pter interminacōes
excōicatois fuit-sed bic
papa dispſat-
Interminacō-ar-q-
ſi intēr dictā ſcīpsi sub
interminacōne anathe-
matis q' ora faciens fit
excōicatus-ſic-a-de loca-
c-ei-q-nō ē verū-eo-po
ne-ſ vba illa-e intelligē
ut dixi-a-de ſimo-ſic tu-
is-a intellitur intelligē
iſta verba interminatōis
anathematis-id-ē inter
minato-que fuit anathe
ma sub excōicōne facta
ue exponunt in decre-ſi-
cut-a-ita nulla cōtrarie-
tas vel dubitā cō eſt-
Vſuet corditer-non-
tās iure ſed de ſuetudine
tp apte ut ſequitur-alis
oquin nulla rōne excēdit-
mus-e-j-c-e-ul-e-ſt hic
ar-q ingreſſus religiōis
mā nō tollit irregularitatē
tē-j-c-e-ul-de hoc dixi-a-
de aposta-c-ñ-

Dimbo minores-ſi
ſē bēn expreſſiu q
oēs mīores ordies vna
die oferri poſſ-ar-ad hoc
-a-de vō-ordie-i-ubi mdiſ
ſimte loquitur de hoc-
Permittas-hanc pe
millionē intelligē ſm tes
noē-a-e-c-px-et-j-c-px-
ſi excōicatus lata fuit vel
nō fuit-q-nūc nō pt-aliaſ
ſuo iur pōt-ie dispſāre-
Vſolute ſ-de ſen-ex-
cū illoz-ſi ſi excōicatus
ex certa cā fuit excōmū
cepiſſē nō poſſ ut ibi dī-
Inouit-ordines-
ſacros-qui eoē
die oferri nō deb-e-ſi-a-de vō-ot-lias-e-c-vbi electus-ad duos vēl mi
nores vel etiā qua uor pt aliquis-pmouere ad duos mīores
vel plures nō oppellitur imo de iure mr-hēta-ei-ſpōſa-ſemida
ſunt-hoc vij-di-ſingulis-
ſuis-pōnēdi-ſi-de ſen-ex-cū illoz-de eō
habēdē-mo-de rigore-
ta ſenten-excōicatōis recipiūt ordines
ar-q-de ex-mi-latores-
ad facēdum-ij bane lmiam nō pot-ſi
Electa-fe-a-e-c-i-ſed dispensare ſūe iuſepm-ea ordinibꝰ ſi di
cat-ee eſt ar-q ingreſſus religiōis nō tollit irregularitatē-a-e-c-i-
e-j-c-vij-ſi quis omīē-
ſi pōicatos-a-de cē-ei apliſſe-vij-
Eu eme-cantate-v-vij-q-a-h-hoc in-ei-di-di-ci-
n excōicōes-ſic-s-de mmia-eō-aduersus-
e
ordines cōuiſſi quibus non
contentus ſubdicatū conatus te
merario ausu recepit. Vnde
roicē cleicus ſi tpe facēo mul
ti exceſſit. Mādamus-ſ-eū in
miorib⁹ dūtaxat ordinib⁹ ce
lebrare pmittas. Siuero do
mūr clegiōis intrauerit vtra
e mores eiꝰ exegerit abbas
ſi volu eit-i alios poterit ordini
bus dispſare. Edem-
Nouit nobis q-q-ſi
cius-talis duo de diocesi sua ad
q-quondam ſeguntē-epm ue
ordines recipient ab eo acces
ſerūt-cūq; ab eodē epo ſ⁹ ex
cōicatois ſententa fuiſſ imbibi
tū ne quis ſe ad duos ordines
ſuſcipiendos ingerēt-p dicti
clerici mebi ſommus ſubdita
conatus et diaconatus ordies
eādē ſede ſuisse pōtt-q⁹ ſtitul-
-t-r-r-q-ordinari ſuſceptis ordi
bimbo de iure rigore mīstrat
nō debīt. Verūm ſi ad religiō-
onē aliquā voluerit ſe trāſfer
re et pacta pmtentia p arbi
trio nō eis mutata ibidē laū
dabiliter fuerit moſuerſati pe
celſus tpis eiꝰ eis poteris de ſua
licētia dispēſare ut poſt modū
ſuſceptoꝝ ordinū executōne
letūur. De excelſo Platoꝝ.
q ſbcio.12.

Dalexander. iij.
Eruenit ad audiētā
nrā ij.q.j. Cū aūt ſbditos
ſi filios ſi frēs bmīgne
ac frarna de eaſ ſcitare ſoue
-Q-ā-eos rallias et exa
cēdes in debitas exercere nul
latenus pſumatis nec de eccīs
ſuis innocēs deo et legi-pñcēpi nul
lū eq prīn ęſ lucrum-in aur de man-pi-ſi-colſ-ij-e-d-de interdic.l
-na-li-ſ-ſ-de ſta-inſtē-ex dām-i-ſen-e-i aut de colla-q-ſ-ſ quoq
colla-ſi-mīſer magna-e grauī cā-xvij-i-ſi nouellarī-es-a-de cō-cū
apoſtolus-ſic-a-de bis-ſ-ſi-a-ma-p-ca-ſtuit-e-ita ēps ſentētiam
o capitulū excēicatois ſine ſuſp-ēſ-oms ſine capli conſenſu ferre
nō ab-e-ar-xv-q-vij-epus nullius-eam-be-pena maior ſit in recta
-xciij-q-ij-comp-anitur
ideo merito requirit cō
ſensum capli-
Duas-quarūm-ra nō
tp-deleas-ſ-altera-a-de
eta-e-qua-ēā te-vel mīſſe
ſine itapaupes-q-aprui
nequeat-ſuſtēnāe retorē
ut ibidē-e-q-ij-vmo-
vel vnā habeat imitiuā
et a hāā cōmēdatā-xxj-
-q-i-qui plures-
Iudicianc-e-ita ba
bes bieq-ovo-judician-
tus ſenuari-di-in ſententa
excōicatōis fue ſuſpē-
ſionſuit-n-q-i-nemo-ar-
-n-q-i-deus omnp otenſ
-e-s-de ap-rep-bēibilis-
et ſuatur-et attēditur-oz
to-ifhe ſi legitima admo
nitio fuit vel ſi nō fuit ſ⁹
vnū mēdem ingreſſus ec
leſie ſibi in quente interci
etus-ſ-de ſen-ex-ſacro-et
-e-cū medi enaiſi latā ſti
tent-xi-q-ij-ſi epūs fone-
r-Pumemus-excōica-
ne-m aut-de ſan-epiſ-q-
omnibꝰ aūt-colla-ſi-
Similis-ſic-a-de mīs
ſe-c-i-e-s-a-de indeis-ad li-
beraū-e-s-de offi-ar-i-
rrīnq-abili-e-n-q-vij-
Quapropter-ſi-
D hec-diminuit-e
male q' nō deb-ē epūs
fuū alicui diminuē cūra
eius-ſpēſiſ-e-de iur-rei-
pub-li-ij-vi-e-d-e-tremi
-i-nec aūs-e-s-de ſcele-
ed-ad audiēnā-ij-e-c-
de cōi-agro laſcro-qui-
cūq-n-ſi-h-ſ-e-ſt ar-q-
epūs in alterius pūcinū
nō pt dare pmīegiū-ar-
-xv-q-n-equeſtus-e-ep
pīncipalē-ſtitē vero-lau-
fed quid ſi monitus ſit-
archidiaconus nūquid
ep⁹ ei capitulo pt pīn
diaē-ſuturo archidiaco
no ſi aliquibꝰ obſequiū
liberalo cleicos vel ſub-
trabēdo iuri archidiaco
natus-vīnde dixit q-ſic
ar-ad-ſ-xxj-q-ij-cū cū qſ
parū facit-e-xvi-q-i-q-
ſicut duo-e-c-Eſtuit
e te-de-di-i-omēs-e-ſ-e-
ſicut-e-ar-e-tra-s-de oſſi-
cū accēſſiſſent-ibi ex eoꝝ ſuppreſſa fuit dignitas ar-cōtra-s-ne-ſ-
va-y nonā-e-a-de offi-c-pe-e-c-ei accēſſiſſent-ubi de ſ-hodie-ēſ ſ
q⁹ ē ſr archidiacono determīata pāc-mo-ēsin-te-e-a-de-iudi-ſ-
Cōſuetudines-ar-q inſtēdē archidiacon⁹ pot⁹ ex conſuetudīe ſ-e
ture mutatur-a-de ſc-iudi-i-Crādē-ar-a-de offi-ar-ſ-cū-al-ar-q-n-ſ-
-e-ei-ſane-ubi de ſ-Ire ar-q-ſuſcitī ex conſuetudīe ſ⁹ hūj pōt⁹ ex-i-
di-catholica-a-xvij-q-ij-ſuſcū-ſi ſi plene ſi-a-de offic-e-ul-e-s-ſ
-e-ſ-pueſt-e-intelligē qſ ſi dicit de offic-ſpēcia-
Duraſ mīrud-ſ-ut ad eos ſuis illas reſ-
Sfacerēs ſi ſcīe-beij-di-ſi-m-ſi plebibꝰ-e-s-de ap-bone-Et ſi eūa
ac eos pīnicat-m-ſtinieō nō ſibi debēt illas rem-ſ-alios mīſtuere
poſſit ei by ſufficē-a-de offi-ar-ſ-ſ-cū-ul-
y
Ordinans-ad eoum

pñtacõnē mſi aliter ſe h abeat cõſuetudo- a Pumire aliqua ex
traordmaria pena-
Lerici naturam xxxij.q. vij. Ragicis a. C. de adulē cum vir-
C Diffidētie id ē de quoꝫ ſalute diffidēdū eſt. ala. volcale. quarū
d Suiqꝫ ſexto domā et gomorra ſeboym ſegor et e due periere
cxvi. civitate tres ex ꝑpio delicto. de ꝓpriis ſi ē etiamo. ubi loqui
tur de diuturnitate hic enumerate- e Subdāntur et capite pumiri de
bent ſcõm leges in aut.
ut nō lux. co. na. circa fi.
Scolla. vi. ff.
Ano. ob diſcretias. ē
ſicnō loquitur. c. illud de
exemptus. omiſs eni imꝫ
dictō rā m memoriis
ſ m aliis pnte. ad ꝑpm
miſi exempti ſint. ix. q. iij.
c. ij. et. xcij. di. nulla. ci. e
piſcopoꝝ. ꝓtāte abbatesꝫ
elle debē. xvij. q. vj. ab-
bates. loquitur ꝗ bic nō
de libertate exemp cõis
plene. ſed de alia liberta
te cõceſſa iſti ordini q
mcbil ab eis exigatur ꝑ
debita. obediēa et intelli
go iſta debita obediēta
q ꝑpius poſſit illos vti
tare. x. corrigi. et ꝛrigēda
re ofirmacõnē abbatis
bñe ſed mlli ꝑpale debe
ꝓpere. ut bic videtur licet
nō plene. ſed ſte de liber-
tate oceſſa ſſ. ordinādi
tur. ꝑ. tenetur. mliber
tans. ꝓuilego iſtis. con
ceſſo.
g Denegare. alicē bu
us canonis. ar. x. q. nō. qc
ognoumus. ſic. ſ. c. n. et
exꝑiēcia ꝓbata nō
tenet ut ibi dicitur. et. ſ.
e. cū ad quoſdā.
F Illud. falſo. ei ita eſt
am quaſi fallarij et
piuri pumiri ꝑnt. qꝫ. o. tra
uramēti. ſ. mitur vti tāꝑ
mdigm. puādi fune. s. de
iuram. ſꝛtā. et ꝓlomiſſ vi
lib. et mdigme. bñficia
ſue. denegāda et ſubtra
hēda. ſ. e. ſ. mitter.
C Cõſenſi. alias puniri
nō debē. ſ. q. i. nos i. ques
quā. e. t. videx. e. ſ. ſi ma
io. et obe. mter. qua uoc.
e. q. de iſti eccleſia-
ſt. ē epiſcopꝰ tantu. ſic. ſ. de
primiſ. ca num.
Q Sed quoꝫdam
cõſilio. a. de cõſ. ci
apoſtolorum
C Au cto ritate ſp ecia-
li ſte en poſſiſ ure omum
ut videtur ſicut ſigna re-
bus meis mpreſſa. ap.
alicte ꝓponas. C. ut ne-
mo pri. intu. re. in. ſup.
li. ſi. q. i. et melius ff. de ac
qui cõpt. et ff. li. i. C. re
bacinuſet. C. ſi te qnitur. et
x. q. iij. qc ognoumus.
et. e. ſane. et ꝙ epa mſ
iſte abſtulit in quadru
plum reſtituat. xvij. di.
ſi quis. in. ſi. ar. C. ad. li. ij. ſi. repe. li. ex in aut. ut litig. ſā. in exor. lit.
in. C. ſi quoꝫ. collit. x. q. ij. c. ex ſi. et ff. de nouiope. nūci. li. i. in
C Tenere. ar. ex era. ci. pñ. ſo. qꝫ ſi ꝓuerit eſt q ſententia ſtis non
tenet. auctoritate pulegij iſtis cõceſſi ſup hoc. et in hoc exemptis ſue
a iuriſdictõne epoꝝ. vij. ſententia lata cõtra ꝓuilegiu papæ nulla. ſi
cẽꝑiā a nō ſuo iudice lata. et tenetur ſi eſt et mdigmū ſua alicte ꝓ-
fumere q̄ alicui ſpēaliter eſt cõceſſum. ſ. de puiſ. ſane. Et tea i quā

Qpumire. I dē i ꝑcil. lat-
Lerici ſ. q. ut cūq; illa in
cõtencia que ora natura ē. ꝓ-
pter quā ira dei venit in filios
diffidēie. v. v. cunt ares. igne
ſſuꝑſt te ꝑpetuſi fuerint labo-
rare. ſi clerici fuerint dicēdum
a clero vel ad agrēdā pnitēti-
am. i monaſterijs detrudātur
ſi laici exꝑiēcacõi ſubdātur et
a ceu fidelīū ſint ꝓnus alieni
Sane ſi epi aliquid. de,
ab abbatib ꝑter debitā
obrdiēa cõtra libertatē ocēſis
a ꝑdēſtis. a. a nob inclitā exi
gūt libtrū ſit abbatib alicte
ap. q̄ ꝑtinet denegare. ſ.
Inouncen. epiſcopo.
Illud etiam de vicarijs q̄
ꝓlomiſſide et ſacramēto obſ
trati ſint duximus diſtinguēdū
q̄ ſi ꝓponatū fibi falſo aſſum
tes. otra ꝑſonas ſe exercerit et
ſup hoc in mre oſeſſi fuerint et
ouicti de cerero in eo dē epatu
ad offiem ſin exꝑcuõne multa
tenuꝫ. admittāntur. L. emẽs
Sum ad quoꝫdā ſ. in-
q. ſ. Ideo q. dif. v. ap. aiū-
cte. o. ecclimus ut ſi eccliaz. ꝑſa
ti numeri cuecdōmis. ꝑſona
rū m lat. ocāſ. ſtituti ci eccīal
viſitāt exceđē fortitā ꝑſup ſe ſer
rmt. et. ꝑ illis. ꝓcuracõne exce
gerit literū ſit vo. b aiūcte ap-
denegare et. ſ. ꝓter. ſ. in eccīal
vias vel clericos. aliquā ſentē
tiā. ꝓmulgaueritipam de cer-
mus. nō tenē. Celeſtin. 9. in-
Sauſtmo epiſcopo.
Sciue. vmre epatus atq;
ꝓtāt fubicē aliene ad ſimus
ꝓnſi cem ꝓnē. dnoſcitur ita
epi. e. eccīaz. ſue dioc. vmo et
ſubiecēb. earūdē. Cū itaq; ꝑ-
or. grādeſi. monaſteriū ſuū q̄
eſt m ma dioc. et iuo. debꝫ ex

ū iſti exēpti ſint ſeruāda ſunt ſua ꝓuilegia. ſ. e. ij. ci. capella. a. fig
mtelliges. a. e. ſane. alias vero ſi ꝓuilegiū tale nō habereꝫ epus ꝑ-
dictū numeri excederet vel alias vltra tenorē cōcilij eos gmanere
licite ꝓt denegare. et. ſ. mter. x. q. iij. qc cognoumus. et auctoritate
cōcilij. lat. ſ. ij. si excōicarer. eoſdē tic. tenet. ſ. excōicacõi licet ipe male
faceret et ipi ꝓſſent agere cōtra ipm ad interceſſ. ge mutue. illos
excōicaut. ſ. de ſen. ex. ſacro. alij dicunt. q. hoc eſt ius cōmune. ſed
hoc non credo.
Sane vmre. panere.
hora. q. q. q. ꝙd. ſa. ſibi
intm ſeden. ap. nō. refrena.
mte. q. ab. alijs impune. ꝓ-
fitmi nō ꝓſit. xxij. di. ſcio.
lo. ſolus. papa. retinet
ꝓpoſitas. epōs. et. q. q. vj.
ideo. et. te. ꝓpmte. eo. ſdem
in. q. vj. accuſatus. qui-
tuis. ducti. et. q. de. tradi.
inter. cotp. alia. duc. dic. e
piſcopatum. in. duos. v.
vv. q. j. precipimus. ſ. ci-
cui. vmre. duos. mvnitur
bic. et. xvi. q. i. et. pis. ſi-
tas. et. mitt. epos. et. ab-
bates. e. vi. qꝫ. fin. ꝑ.
bat. ſe. ſi. pñ. alicte. a. ad. li.
a. de. iſi. mſ. o. i. m. ff. a. e.
vi. di. ſancta. roman. q.
xvij. di. regū. a. a. q. vj.
ſcio. articulos. fidei. ſo-
uit. xxiij. q. i. quotens-
qñ. veus. et. ci. dubitat
de alīq. articulo. a. de be-
reſ. ſi. qui. ſtis. modū. fide
gñalē. ut. x. vij. di. ci. i.
et. in. mſert. fede. epale
de loco ad locum. vij. q. i.
et ꝓpia. qualitas. mutat
epos. vñ. q. i. mutacões.
e. a. de. tralla. ꝓ toti. ap-
pellat. nullus. ab. hoc. ij.
q. ij. ci. ca. vnic. verſus
retinuit. papa. ſolus. ꝓ-
pomt. et. ipe. dimdit. ac
vmt. et. mvite. at. ꝓbat.
articulos. ſolus. ſmodi. q̄
fact. gñalē. ſtituit. e
mutat. ap. dlat. nullꝰ. ab
ipso.
p Dio. cēſi. vmre. ipo. ju-
re. ad. curā. ſpiꝰ. pmet. e
ꝓtāt. q. a. de. ꝑcep. ci. nō
licet. x. x. vij. q. ij. abba-
tes. et. e. ſo. et. i. e. a. de
relig. e. o. de. ſenod. dcis-
mſi. mt. empta. xvi. q.
vj. et. mſi. pmilegiū. et
empcõis. oſtendatur. d
bi. contra. mot. em-
q Reſpõ. q̄ ſtis. nō
debet. i. alienacõib. vm-
q. mj. m. vendicionib. vm
q. ij. abbatib. ſ.
r Auctoritate. nam. au
ctoritate. ſua. facere. non
poſſit. ne. vñs. mmre. ſ.
aliud. monaſterij. ſe. ſub
iecti. alij. q̄. nō. poſſit. e
eſſe. vnder. m. cauſa. ſua. ſ.
ne. quis. m. cau. ſua. in. ſ.
bi. l. vna. ſi. aut. vtilig. q̄
ſet. de. ſua. iuriſdictõne. ſu
tis. credo. q̄. ſua. auctori
tate. ſi. facē. poſſ. ar. bu-
ing. e. q. ua. ut. bic. dicit. ſine. ſuo. cõſenſu. fieri. nō. debuit. mus. non
C Acepter. ar. eſt. ſi. q. archiep. ꝙ. nō. eſt. inter. ordinas. ꝓpmtio
archiepus. eni. omniū epoꝝ. ſue. ꝓmtice. eſt. eodm. modo. ſi. nō. ſubdi
eoꝝ. ſuoꝝ. e. o. de. offi. or. ſed. totalis. mſi. m. caſibꝰ. ibi. notatis. et
lias. eni. mſi. in. caſibꝰ. illis. michil. ꝑ. diſponē. in. diocēſi. ſuffragā
ue. dicūt. cõſõnes. de. quibꝰ. hic. ſit. mēcõ. ix. q. iij. c. et. ij. et. c. Cardi
epus. et. buobo. c. ſe. et. a. de. offi. ordi. romana. ſ.

Quam sit. offeri. ar. q̄ cōfessio extra ing facta p̄iudicat q̄ non
referet vndecūq; crimia dauterime ut pumātur xxiij. q. iij. ecce
crimina sic. ff. de admi. tut. pater. C. ul. qualtercūq; immoueritis
tuis q̄ fit iuxta statu periculi ad ipm p̄mer ut ibi dicitur. sic xxvj.
q. v. hoc videtur. sed cōtra. q. de iudic. as ff. clerici. e. nemo sine accu
satore cōcerni debet. xxiij. q. iij. si quis p̄sūe. ff. de mu. et ho. in
scripto. C. si quis. q̄ veru est. vnde istud nō deponitur sed sup̄ addi
tur et ex illa. Offitio nō pu
nitur mīs occasionaliter
sed. ppter scandalū ema
nātā ordā inter mulie
rem. pter hoc cā expos
sit sup̄ pendutur alias nō
fuisset sup̄positus. pter cāl
offitionē. C. si qs pum
ri posse sine accusatore
notat. ff. de ecclesiastic. fi
ne dimi. ofi. ut nim. et de
cōsti. omnib. in aliis casi
bus notatur. ff. de cōfes.
et. ul.

b Officii. id est debitū
carnale et alia cōsuetu. ff.

Ec tris. candentis.
ff. purgatio. p̄bibi
tā ē. s. ne ele. ve. nō sen
tētia. ff. de pur. vulg. p
totū. vnde hoc solo q̄ in
hoc cōsentire fuit pumē
da. Cōsulue. nō. pues.
p̄bibeatur hic quin epi
possint dare cōsiliū pñ
cipibus in crimiūb. ex
xvij. q. ul. pessimas. in fi
nam clericus pt dare cō
siliū ita cōsiliū in gñe di
cendo fures taliter puni
endi fur. ar. v. q. vi. de ho
mi. dū ei posit opa cō
fulētis q̄ fuggerētis fun
gatur. ut. ff. de q̄sti. l. i. C.
qui q̄ nō. et ten licite pñt
clerici quereli iudicibus
deferre de furtis. ar. xxij.
q. v. nō vos. e. s. de ho
mi. p. odiū alt. et hec
aliqui videat de facto
furis extra iudiciū ij ille
fur pumatur nō impe
tatur ill. s. de homi. tu.
a. s. eni excelle fures oī
bi dicēdo malū est si fur
sit eiadat. ar. p̄ns fuit in
sup̄dicto.

d Tabis. que sequit̄
tur auditis. t.

f Discelit. vnde pñde
et. ar. si nōv emisset. s. de
iudic. ci. e. si. q. vij. cerni
et. ar. eum enim si latuerat
post cōsumas. ff. ec qui
bus eau. m. pos. eatur. fu
cimus. ff. illud secundū. a
s. ut lic. nō cōstat. a. quo
mam. ct.

g Perquisitus. not. aq
fuerit ab eis. requiri
licet pmptemū ad eum
notinā. nō puenerit. s. de
dolo. e. stu. cām. q. a. c. ul.
e. s. de clo. nō reli. ex hec.
C. de iudic. quemadm. C.
et siquide. C. de euic. sive
ro. et. l. si dicti. C. si pter.
et. ff. locati. nō grie. C. exercitu. ar. xxx. a. ut lit. nō restīa. quo mā
. q. ij. et. ff. que fraus. fine ap. refert. l. i. §. cum et. e. nō enī statum eō
tum. ex vi dicetur quiv oc. precomis nō exaudit. ff. de in integ. restit. l.
binus. et. C. quō. et qñ iudex ea q. e. in. q. ix. caueant. ff. cere ibi nō te
nuit sententia qua i. ibi reus non fuit citatus. si. hic ei citatus venie
at. s. si pcepti inquisitoris et pnma cruce te cir. si. s. adhuc pagā mādat
ut moueatur. b Ille. inquisitor. relatōne iudicū quibz creditur. ex vnib
eodē deūs eps rechuit a iudi
ce quid sup̄ hī videbat. ede. e
ei iudex rndidit ut fieret fieri
fur ipe dixerat ferrus. ē de eo in
ip̄us pñtia ipi ē allatū. qō cū
accepiss fur ille obuit. ē vñ
iudex pauc factus. quod sibi
sup̄ hoc videbat cōsuluit epm
memoratū. Qui rndit q̄ si fur
ile cuadē malū ess quāp. af.
firmet se p̄bis talibz usū fuisse
audiūs quānis ē clamor po
puli omnes dicūt malū ē si fie
ualterit mp̄ unius et fic eps
et iudex villā ipam cū multitu
dine suā egredi. ē quo. p̄ntia
pcūs fur ē fuspūus. pter qō
ipm cū fris vsū ad se. ap. de hi
nathis. ē idē michi sup̄ hoc. p.
posuit cōsuluit. nō ec tras vias
victum? licit de se nō illas. al
ter ait pñtās quūmo ci dedi
archiepo ad se. ap. accessit. q̄
nobis. hmōi rei serie plenarie
indicauit. idē eps a nra discre
tie pñtia a populinus nō pouit
inuenīri. ꝑ eos aūt q. icē eps.
nō solū iudicio cādens ferri
vrū etiaz i furis suspendio g
unter nos tam debz sē ei bus
nō tm aūdē p̄hiberi vrū etiā
pūtiā exhibuerit corpale ipm
indignū altaris mīsterio re
putamus. Cuiguur pōnica
le officiū sine altaris mīsterio
nō valeat adimpleri. Q. q̄ut
ep aūt cedat monēatio eūdē.
alioquin ipm ab alb̄gi an. ce
clesiā amouētes faciatis. eidez
p eloes canoicā de p̄bna ido
nea pūderi. ¶ De archiepo et
maiorib mōsterī et sanctī ius.

I Abbatibz turon.

N Per dilectos fi. b. et. p.
canoicos pietauen. sup̄ succē
toria pietauen. eccle qoe ibi or
a utro q. asserēte succētoria
bi de eccl̄is. de nec̄ bitur cōtrariū. a. te. fatī. cum a nobis.

f Corpoz. le. vnde inde dicit m illā cōstitucionē. a. me. de. v. et mo
sententiam. e. auctoritatem p̄stando. p̄sentiam. vnde merito de
pom debuit quia fuit homicida. s. de homici. figmificasti. n. e. e.
de. pnis. in duello. c. si. i. di. si quis vidua. quia non refert an facto
vel. cōsilio seu auctē fiat homicidium. ut ibi dicitur.

h Ministerio. ar. q̄ nō p̄t esse epūs nisi primo fuerit facerdos de ꝑ
dixi. s. de cle. pal. pmo
c. vno.

i Cedat. ci. ppter cul
pā suā factus fr irregu
laris. ar. ei si effi impo
tens baretur. i. coactus
cor. vij. q. i. sicut et fuisse. ff.

I Per dilectos. alea
tores. qō hodie. pbi
betur. a. de vera et ho. cle.
clerici ei videbunt q. ppt
hoc nō debet priuari ui
fuo fr velles se corrigere
xxxv. di. ei. idē videtur
de usura. xlvij. di. i. si. a
lind etiā in obsteo aliud
in obtinēo. ppter usurā
indistincte repellitur ab
obtinēdo quis. xl. vij. di.
de pero. a. hec. sed vide
tero beneficio pt eps fa
cere gnīa si le liberet cor
rigar. de iure en pt depo
mi. xiij. q. iij. si quis. ob li
tus. et. c. qui multi. ff.

k Pro. xij. hec usura ce
lesima excedit qñ illa in
anno sorte adequatur. C.
de usur. eos. ff. de cōdic.
indebi. si nō sorte. hec u
sura vna de posit exce
dere sortem.

l Soluptuosos. cōui
un ēt cū iudē l. ff. de ale
ato. q̄s in cumulo.

m Deu emur. ē. f. iudur
noxius. ei affectu m. cul
pa. ff. ad l. aq. nā iudō.

n Cessalidas. ff. vbā
posita sit. vna. q. pcēs
tatus. et. s. de cōsuetu. ro.

o Si fur paur. qui pec
cati sui. p̄fendit. aūdet
seu cōsuetudine magis
peccat. video magis pu
mi debet. xxxij. q. iij. ne
mo. et. hic et de pe. di. vi.
c. i. in fi.

p Dignitatis. ar. q. fue
catoria est dignitas.

q Sanctos. C. de dig.
prog. Famosus. l. vi. C. de
infam. l. vna. l. hic. s. de
iurisd. querelam.

r Dep obedisus. ut. s.
de dec. ci dilectus. nota
ergo q̄ ipe non debet de eo
cōsi eo ꝑt resīe dicti. s.

s Procūrauerit. sic. s.
de resti. spol. ci ad fedez.
in fi. licet eni sine obtēu
erit sias. s. usus fuerit ei
non ei fi mīnuit. e. eas
fallauerit sicut nec ibi ꝑ
fumitur. vt dicetur sic
ipe spoliet te. s. adiuer
sari. p̄ballens se expul
sum. vel. s. de ordi. ci. ad
audiētiā. ff. de iudic. l. ij.
C. de sen. et in. l. ij. C. de
iudic. l. ij. C. de sen. et in.
l. ij. C. de iudic. l. ij. C. de
sen. et in. l. ij. C. de iudic.

fos. tolus enim non ex presumpcōnibus sed ex perspicuis indi
cijs probari debet. quia qui volum allegat volum probare teneur
ff. de probat. quotiens. C. qui volo. C. de volo volum. sed contra ar.
habens. e. de ci. fal. ad fallatorium. ubi dicitur q̄ postq̄ fris fal
sa usus fuerit nō poterit p̄tendere excūsacōnē et hic vsus est fal
sus fris nec ei ex hoc pumitur. sollud ꝑ cale. e. m̄ris bñ p̄pe. q
pnus bilig̃ter examinade fur nec pena illa ad fris alios. plato.

2

extēditur immo et aliud speciale est in illis qđ nō in alijs quia ibi traditur curie seculari statim sed alij nō tradūtur. sic. s. de cōces. p̄. a ¶ Postmodū. vnde nō valuit prima nō cassata. b en. post dcō ne. ad fi. Sed quid si prima nulla fuissꝫ ip̄o iure puta qꝛ p̄sona fuit indigna et scienter electa nūquid valuissꝫ scđa. vid̄r qꝛ sic. s. de elc. bone. j. et. s. de ap. cōstitutis. et. s. de iur. patro. illud. et. c. cū laici. sed cōtrariū est verū qđ nō valet scđa qꝛ ip̄o iure priuatus fuit eligēdi potestate illa vice. vnde scđa nō valet. s. đ elec. cū in cūctis. et. c. cū wintoñ. et. c. scriptū. in fi. s. đ sup. plē. negli. p̄la. licet. et. c. ul. ꝫ. c. illa. illud. et. c. cum laici. contradicē videtur quia ibi ab eadē p̄sona facta fuit prima cōcessio et scđa et tñ tenuit scđa. ꝫ ibi illa cōcessio p̄ma facta fuit de re non vacāte quaē nulla. p̄terea laicis variare licet ꝫ nō clericis sed hic nō fuit priuatus ip̄o iure qꝛ nō fuit notoriū primā nō tenuisse et ideo priuatur p sentētiaꝫ qꝛ etiaꝫ forte ignorauit ip̄m talē fuisse et nō licuit ei variare. h.

b ¶ Irritā. ḡ fuit ista electio irrita ip̄so iure ut vid̄r p hāc l̄ram qđ ēverū qꝛ prima non cassata scđa nō potuit nec debuit attēptari etiā si prima ip̄o iure nulla fuissꝫ ut dictū est in p̄x. no. qꝛ functus erat officio suo eligēdo illū. p. et sic succētoria nō vacabat. vnde iste. b. electus fuit ad dignitatē nō vacātē quaē nulla fuit electō. ar. đ. ff. de v. ob. si dari stipuler. ibi. pendēte prima stipulacōne q̄ elidi nō poterat tenet scđa stipulacō. sed valde fuit ista dissimilia. Itē signatur cōtrariuꝫ huic verbo irritam. s. de elec. cōsiderauimus. et. c. auditis. ubi utraqꝫ cassatur. so. hic et ibi diuersus est casus. ibi facte fuerūt elcōnes a diuersis ptibꝫ hic ab vna et eadeꝫ p̄sona que variare nō potuit ut dictū est.

c ¶ In quo. sic. s. de tēpo. or. l̄ras. et. s. de iur. patro. pastoralis. et. s. de cle. ex. minist. postulastis.

d ¶ Hac vice. tm̄. s. de elec. cū in cūctis. et. c. cum wintoñ. vñ si istoꝝ electio quibꝫ scribitur non habēt effectū statim posset iste eligē. h.

ut ab alio poneretur vel etiam qꝛ sciēter usus fuerit l̄ris sic falsatis ab hm̄oi falsitatis obiectu cūdē duximus absoluēdū maxime cum postquā sibi hoc obiectū fuit p̄termiserit uti eis. j. ¶ Cū igitur p depositōes duoꝝ testiū nobis cōstiterit qꝛ cōcessio. p. facta p̄cesserit quāquā ꝓpter indignitatem eiusdē meruit reprobari. cōcessionē postmodū. b. factam irritā decreuimus et inanem. ¶ Quia vero cātor adeo inhonestū se habuit i hoc facto ut p̄ma donacōne nō reprobata scđam facē attēptauit. et dignū sit ut i eo quis puniatur in quo visus ē deliquisse i hoc eius duximus varietatis incōstantiā puniēdā ut cōcedēdi succētoriā ip̄am hac vice nullā habeat facultatē. presentiū vobis auctē mādātes quatenus eādem auctē nr̄a suffulti p̄sone idonee assignetis. j. De

in concilio generali.

Accedētibꝫ ad nos de diuersis mūdi ptibꝫ ep̄oꝝ q̄relis intelleximꝰ graues et grādes quorūdā abbatū excessus qui suis finibꝫ nō cōtēti manus ad ea q̄ sūt ep̄alis dignitatis extēdūt de causis matrimonialibꝫ cognoscēdo iniungēdo publicas penitētias cōcedēdo etiā indulgētiaruꝫ l̄ras et silia p̄sumēdo. Vnde cōtingit interduꝫ qꝛ vilescat ep̄alis auctas apud multos. Volētes igitur in hijs et epoꝝ dignitati et abbatū puidē saluti p̄nti decreto firmiter p̄hibemus ne quis abbatum ad talia se p̄sumat extēdē si ꝑpriū voluerit piculū euitare nisi forsan quisquaꝫ eoꝝ speciali cōcessiōe vel alia

Accedētibꝫ. cōtenticū quilibet suis finibus contētus esse debeat nec terminos patrū trāsgredi debeat. s. de sepult. c. i. et. ix. q. ij. c. i. et. c. se. ad idē eque p̄nt induci. xxiij. q. i. c. i. et. s. đ sta. mona. recolētes. quāuis corep̄is. et. c. cor. f ¶ Dignitatis. q̄ enumerātur. lxviij. di. ep̄i. et sic videtur p hanc cōstōnē qꝛ cōgnicō causaꝝ matrimonialium ad ep̄m de iure cōmuni spectat ar. xxxv. q. vi. multorū. ar. cōtra. s. de cōsang. et affi. ex l̄ris. dicas qꝛ alij p̄lati q̄ cōgnoscūt de causis matrimonialibꝫ siue sint abbates siue alij faciūt ex cōsuetudine p̄scripta siue spēali cōcessione scđm qđ h in fine dicit. ar. s. de p̄scrip. auditis alias de iure cōmuni

ad solū ep̄m hꝫ spectat ut h patet. et. l. di. i capite. et. s. de off. or. c. i. h.

g ¶ Penitētias. hoc ad solum ep̄m ptinet. l. di. in capite.

h ¶ Legitima. puta cōsuetudo p̄scripta cū titulo que dat iurisdcōnē. s. de offi. archid. c. ul. et. s. de p̄scrip. auditis. s. de foro. competē. cum contingat. et. s. de offi. ordi. irrefragabili. poterat quia s̄m leges nemo p̄t cōpelli ad furē indicādū. ff. de p̄scrip. v̄bis. solent. et. ff. de condic. ob tur. cām. ideꝫ. C. si tibi. ar. cōtra. s. de furt. qui cū fure. ꝫ ibi solruitur. sed alia racōne nō debuit cōpelli qꝛ qui peccatorē in penitētia cōfessuꝫ publicat p mūdū cōpellitur peregrinari ut dicit decre. de pe. di. vi. sacerdos. hodie vero depom debet et in monasteriū detrudi. j. de pe. et remis. omis. sed nūqd ille sacerdos fuit suspēsus qꝛ nō faciebat alterū qđ p̄cipiebatur. videtur qꝛ sic. xi. q. iij. sentētia ꝫ nō videtur duplici de cā quia ip̄e nō sciebat furtū illud ut homo et de tali p̄t intelligi contrariū signatū. s. de furt. q̄ cū fure. ꝫ ut deus. s. de offi. or. si sacerdos. et in hoc maior erat ip̄is rectoribꝫ. ar. xciij. di. c. ul. et. xciij. di. c. i. qꝛ dei legacōne fungitur ergo ip̄m interdicē vel excōicare nō poterant. s. đ maio. et obe. cū inferior. et. xxi. di. inferior. iteꝫ quia ista sentētia cōtinebat intolerabileꝫ errorē vnde nō tenuit. j. de sen. ex. p tuas. vñ p̄pa nō dicit qꝛ absoluatur ꝫ qꝛ illi desistāt a grauamine qđ de facto inferebāt et qꝛ iniquū erat ut teneatur r̄ddē qđ nō rapuit et ita quātū ad utrāqꝫ ptem disiūctiue nō valuit interdictū. vel qꝛ sub cōdicōne tulerūt nō tenuit interdictū et ip̄e sacerdos pendēte cōdicōne cōquestꝰ fuit pape p inde fuit ac si appellassꝫ. vnde suspensū fuit interdictū. s. de ap. dilectis. ij. et papa mādat ip̄m vlterius nō molestari sic excōicatio sub cōdicōne lata suspēditur p appellacōnē. s. de ap. p̄terea. ij.

k ¶ Rapuit. nisi illud a raptore sciēter suscepissꝫ tūc enī cōpelleretur qꝛ tenetur illđ restituere cum succedit in viciū. s. de resti. spol. sepe. et. s. de iniu. di. qꝛ. w. et. ff. de iniur. si duo. C. idē iulianus. et. ff. de cō dic. furt. l. ij. et. l. ex furtiua. et. C. de furt. l. ij. et. l. ciuile est. h.

Dilectis filijs. reuelare. ad hoc cogi non

legitima causa sup hm̄oi valeat se tueri. Honorius. iij. p. ti. scē prudētiane p̄sbro card.

Dilectus filius iohānes p̄sbr exposuit qꝛ rectores fraternitatis vrb. ip̄m ad reuelādū fures. et qđ sup quodam furto sibi tāquā sacerdoti fuerat reuelatū vel ad satisfaciēdū exinde damnū passo artare nitētes in eū nisi alterū p̄missoꝝ efficeret tulerūt sentētiam interdicti. qꝛ igitur p̄missoꝝ cōsiū essꝫ p̄dictū p̄sbrm sibi taliter credita reuelare ac cogi ad id qđ nō rapuit exsoluēdū dis. t. M. q. p̄fatos rectores cōrā te cōuemēs iniūgas eisdem ut a memorati p̄sbri sup grauamine penitus cōqescāt. j. De

p̄posito. R. et. j. ar. đ. suesseñ.

Dilecta in xp̄o filia abbatissa iotreñ. nobis insinuare curauit qꝛ cum p̄sbri et clerici iotreñ. eccīe melden. dioc. nō cōsueuerint ꝓpriū h̄re sigillū nec sint vnum corpus ita qꝛ caplīn appellaretur nichilominus cōtra volūtatē ip̄ius q̄ ip̄soꝝ caput ē et patrona sigillū habē cōtēdūt. j. Dis. v. M. q. si vobis cōstiterit ita esse dictis p̄sbris et clericis auctē nr̄a inhibeatis expsse ne p̄sumant vel de nouo fabricare sigillū vel uti eo si forte nouiter fuerit fabricatum. j. De sancti aubti archid. abbati de āno.

Gna et p̄posito cameraceñ. Grauem. j. dis. v. M. q. si vobis cōstiterit archid. semel et scđo cōtra fidē homagij p̄stiti ac debitā reuerētiā ep̄m suū esse dñm negasse vel i foro seculari deposuisse cōtra eū sup rebꝫ sp̄ualibꝫ q̄stionē aut tā inuasoribꝫ ep̄i et sociorum eius qꝛ

Dilecta. corpus. nota qꝛ qui nō sunt de vno collegio vel etiā de vna societate nō dicūtur vnū corpus ut hic patet quiā clerici isti erāt de diuersis ecclesijs vel erant clerici iotreñs ecclesie deseruientes ibidē qui nō dicūtur facere collegiū sed sūt ibi beneficiati licet omes subessent abbatisse. vñ nō sūt vnū collegiū siue vnū corpus nec p̄nt cōstituere vnū ꝓcuratorē siue actoreꝫ i aliqua causa alicuius ecclesie illorū clericorū. ff. qꝛ cuiusqꝫ vniuer. l. i. C. quibus. illi ergo soli faciūt vnū corpus qui sūt in vno collegio

vel societate ut. l. ꝓdicta. vñ nota ꝙ corp⁹ multis modis dicitur omes eni fideles pñt appellari vnū corpus siue vna ecclia p fidez et caritatē .iue pfectōnē gratie. s. de sū. tri. c. ij. cuius caput est xp̄s. iij. q. iiij. engeldrudā. ita ꝙ alter alterius onera portet. l. di. ponderet. Itē collegiū siue vniuersitas dicitur vnū corpus cuius ꝑlat⁹ ē caput. s. de his q̄ fi. a ꝑla. sine ꝯsen. ca. nouit. et tale corpus pt habere sigillū. s. de ap. significauit. et. lxxiij. di. in nomine. i fi. et actorē et archā ꝯmunē. ut. ff. ꝙ cuiusq̃ vniuer. l. i. ꝟ cū isti clerici taliter nō fuerūt vnū corpus sigillū cōmune hr̃e nō debebāt ut hic patet. Itē vnū dicit᷑ corpus qd̄ vno claudit᷑ spū ut homo lignū animal. aliud dr̄ corpus qd̄ hab; ptes integrales seu coherentes ut domus. aliud qd̄ habet ptes distātes ut grex ꝑpl's collegiū. ff. de usuca. l. rerū mixtura. si eni petisti in iudicio corpus qd̄ hab; ptes integrales ut domū ⁊ succubuisti. si postea petas aliquid de domo puta cēmēta vel lignū puta cū fuerit dissolutū a domo non obstat excepcō rei iudicate. ff. de excepc̄. rei iud. si quis cū totū. ⁋. itē si q̄s fundū. ꝟ. ꝟm cementis. Si vero petas totū corpus qd̄ habet ptes distantes puta gregē sue cubuisti. si postea petas aliqd̄ caput de grege qd̄ fuit ibi obstat exceptio si vero nō erat ibi nō obstat. ff. de excep. rei iudi. si cū argētū. ⁋. i. Itē epus cū capl'o suo facit vnum corp⁹ cuius ip̄e ē caput sed cū clero ciuitat᷑. vel dioc̄. non dicitur facere vnū corpus. s. de testa. requisisti. ⁋. secus. et. j. de ver. sig. cū clerici. sic abbatissa ista cū clericis ecclesie iotreñ. licet ip̄a sit caput nō fac̄ vnū corp⁹

a ⁋ Inhibeatis. sed quare ꝓhibetur istis habē sigillū cū quilibet possit habere sigillū. racō quae iam reddita est superius quia cum isti non essent vnū corpus volebāt facere sigillū cōmune tanquā essent vnū corpus siue collegiū et p hoc videbatur fieri preiudiciū abbatisse cui suberāt q̄si qd̄ p se forte expedirent negocia que sub ip̄a vel aūctate ip̄ius tractari debebāt quia et hoc pmisso aliud attēptarēt in p̄iudiciū monasterij. sed si quilibet rector p se vel cū collegio suo vellet habē sigillū nō ꝓhiberetur.

GRauē. archidiaconū. ambianeñ.

c ⁋ homagij. homagiū ꝟ appellat fidelitatē et obediētiā quā ratione archidiaconatus p̄stitit ep̄o qd̄ licet. xxiij. di. quanq̄. et. s. de iurisiur. null⁹. alias nō licet exigere homagiū. j. de regul. iur. indignū. et. s. de simo. ex diligēti. et sic iste archidiaconus fidelitatē et debitā reuerētiā violauit multipliciter ꝑut sequitur. merito ergo punitus fuit. ⁋ negasse. ip̄o facto veniendo ꝯtra fidelitatē ⁊ debitā obe-

d ⁋ De- diētiā dādo cōsiliū inuasori ep̄i et fratri eiusdē archidia-

fratri eius vel cōplicibus suis causā vel ꝯsilium p̄buisse ip̄m tāquā mēbrū putridū ab ambianē. ecclia ꝑpetuo abscidatis beneficia sua faciētes ꝑsonis idoneis ꝑ illos ad quos donatio ptinet assignari. G Reg. ix. vniuersis eccliaꝝ ꝑlatis.

NImis iniqua ⁊ .j. cū religiosi viri abnegantes salubriter semetip̄os elegerint in pauptate xp̄o pauperi ad placitū famulari tanquā nichil habētes et oīa possidētes nō desūt pleriq; tā ecclīaꝝ ꝑlati ꝙ̄ alij qui ceca cupiditate seducti ꝓprie auiditati sb̄trahi reputātes quicquid p̄dictis fideliū pietas elargit᷑ quietē ip̄oꝝ multipliciter inquietāt. volūt nāq; ꝯtra regulā a se. ap. approbatā et sui ordinis instituta ip̄is inuitis eorū ꝯfessiōes audire ac eis iniūgere penitētias et eucharistiā exhibere. nec volūt ut corpus xp̄i i eoꝝ oratorijs reseruet᷑ et frēs ip̄oꝝ defunctos apd̄ ecclesias suas cōpellūt sepeliri et eoꝝ exeq̄as celebrari et si q̄s decedētiū fratrū alibi ꝙ̄ i suis ecclijs eligat sepulturā. funus primo ad ecclias suas deferri cogūt ut oblacō suis usib; cedat nec sustinētes eos habere cāpanam vel cimiteriū benedictum certis tm̄ tpib; pmittūt ip̄os celebrare diuina. volūt quoq; in domib; eoꝝ certum numerū fratrū sacerdotū clericoꝝ et laicoꝝ necnō cereoꝝ lāpadaꝝ ⁊ ornamētoꝝ ꝓ voluntate sua taxaē ac residuū cereoꝝ quādo nouit᷑ apponūtur exigūt ab eisdem nec pmittūt ꝙ noui sacerdotes eoꝝ alibi ꝙ̄ in eccl'ijs suis celebrēt p̄mas missas eos nichilominus cōpellētes ut in cotidianis missis quas in suis locis et altarib; celebrāt oblacōnes ad opus eoꝝ recipiāt et reseruēt. quicquid etiā eis dū celebrāt missaꝝ solēnia intra domoꝝ suarū ambitū pia fideliū deuocōne donatur ab ip̄is extorquere oblacōnis nomine ꝯtēdentes ꝙ eisdē tā in ornamētis altaris ꝙ̄ i libris ecclīasticis absolute ꝯfertur vendicāt ꝑ͂peraz iuri suo. Quo circa. (f). q. vniuersi ⁊ singuli a p̄notatis grauaminib; desistatis subditos vr̄os ab huiusmōi artic⁹ ꝯpescēdo. I dē vniuersis eccliaꝝ ꝑlatis

NImis praua ⁊ .j. cū quidam viri religiosi ut puta fratres p̄dicatores et minores quoꝝ ordinē et regulā se. ap. noscitur approbasse in artissima pauptate xp̄o paupi famulētur pleriq; ꝑlati et alij eos ad sinodos suas cogunt accedere ac suis cōstitōnibus subiacere nec hijs ꝯtēti capl'a et scrutinia in locis fratrū pro hijs corrigendis facturos se cōminātur fidelitatē iuramēto firmatam ab eoꝝ ministris et custodibus exigētes eis q̄; ut tam extra ciuitates ꝙ̄ intra cū eis ꝓcessionaliter veniāt ex leui causa mādātes excōicacōnis sentētiam fulmināt in benefactores ip̄oꝝ ⁊ idip̄m fratribus ꝯminātes eos de locis in quibus dn̄o famulātur satagunt amouere nisi eis obediant i omnib; supradictis. ad hoc ne fratres ad honorabiliores ciuitates et villas ubi religiose ac honeste valeāt cōmorari a populis deuote vocati accedē audeāt inhibētes tā

comi cōtra ip̄m ep̄m quia traxit ip̄m ad iudicem secularē et ibi forte publice ip̄m dn̄m suū esse negauit et ita semel et scd̄o venit ꝯtra fidē vnde puniri debuit. ⁋ manifestū ꝙ sola ꝯuēcō sufficiat ad ꝟ ut casu

e ⁋ Deposuisse. ar. ē ꝟ ma- dat a iure suo licet nō fuerit litē ꝯtestatus. de hoc dictū est. s. de fo. ꝯpe. si diligēti. ꝟ forte ꝟ ē quia deliquit ꝯtra dn̄m suū. vñ fortius puniri debet. ar. ff. ď re mili. omne delictū. .i. ꝟn. ⁋. i. quia omis cōtumacia aduersus p̄sidē capite punienda ē ut ibi dr̄. vñ iste omi officio ⁊ beneficio priuatur.

f ⁋ Cōsiliū. si dedit ꝯsiliū cōtra dn̄m suū cui fidelitatē suā debet seruare venit ꝯtra fidē ꝑmissā ⁊ iuramētū fidelitatis. s. de iurisiur. ego. n. et. c. quedā. vñ indignus est bn̄ficio qd̄ habet ab eo. xxij. q. v. de forma. et ideo p̄uari dz bn̄ficio. ar. xcvi. di. si imperator. et. s. ď postulādo. c. ul. sic eni iste ingratus fuit cōtra ep̄m suū a quo bn̄ficiū habuit q̄re ip̄o p̄uari debuit. s. de donac̄. ꝓpter ei⁹ ingratitudinem. C. de reuo. donac̄. l. ulti.

g ⁋ Putridū. q̄ abiciendū ē ab ouili ne inficiat sanas oues. s. de sta. monea q. i. ꝟn. i fi. et. xlv. di. ꝟ illud. et. xxiiij. q. iij. resecāde. ex trib; causis archidiacon⁹ iste reddidit se indignū. p̄mo ꝙ negauit ep̄m suū dn̄m esse. secūdo ꝙ traxit illū ad iudiciū seculare. Tercio ꝙ dedit cām siue ꝯsiliū ꝯtra dn̄m suū et sic venit ꝯtra fidelitatem.

h ⁋ Abscindatis. et ita p sentētiā pdit nō ip̄o iure sic ꝙ qui trahit aliū i vetitū examē pdit cāz p sentētiā nō ip̄o iur᷑ ꝑut no. s. de foro ꝯpe. si diligēti. in glo. ꝟ nunquid. h.

NImis iniqua. i illo capl'o rep̄hēditur auaricia siue ꝑlatoꝝ auiditas quā exercēt cōtra viros religiosos qui renūciauerūt seculo ꝓpt᷑ deum in plurib; ut in l'ra patet.

k ⁋ Donatur. ꝟ nullo mō debēt ꝑlati eccliarum sibi usurpare qd̄ pia deuocōne fideliū cōfertur religiosis i vita. s. de sepul. de hijs et. s. ď statu. mo. c. i. et ꝟ soluz debēt ibi habē qd̄ canones permittunt. xviij. q. ij. ꝟ tantū. ꝙ̄ sit. luminoso.

l ⁋ In ornamētis. de hijs eni relictis ⁊ alijs q̄ ad diuinū cultū ptinēt nichil pcipe debēt ꝙ̄uis de alijs reb; relictis in testamēto pñt pcipe suā ptē. s. de testa. c. ulti. et ideo ab hijs precipue ⁊ ab alijs grauaminib; debēt humiliter abstinē cū omnia dimiserūt ꝓpter deū et elegerunt in paupertate dn̄o deseruire. j. c. prox. i prin.

NImis praua. ad sinodos. omes eni religiosi qui ꝓlm non habent ad sinodū ire nō tenētur ar. j. de p̄uil. ex ore. i fi. et. xviij. q. ij. ⁋. ul. et. xviij. di. in illa palea. ep̄us. q̄ est ꝯcilij turoneñ. de ꝟ dictuz est. s. de offi. or. dilectus. ⁋ eni ministris siue rectorib; eccliarū quib; a-

n ⁋ Iuramēto. ab alijs- nimaꝝ cura ꝯmissa est hoc requiritur. xxiij.

di-quãquã-ę-ã-de inſuꝑ-nullus-ab hmõi fr̃ers ꝓdicatores ꝛ mi
nores ſit exempt-ę-illud videtur mielligi ꝙ eeniã recton-ſed
iſti non ſũt ꝙeniã immo quaſi annuatim mutãtur. ſolue reñdur-ę-
a fructibus de hijs eñ nulla ne religiõ exẽpta. ꝛ de-ex-parte
i-ę leproſi eñ licet nõ imꝑ-ꝑſſi ſe oñi decimas nõ ſoluẽtiã-ę-de
ex-eccliã-ãi dicat aplꝰ-de ꝛris ẽ-ę de bombo decimas nulli religi
oſi ſoluẽ debent. bꝛ Dombus-aded-ent de bombo et aliꝭ poſſeſ
ſiombꝰ ſi quas colãe deꝭ
mas ſoluant-ę-de-de-de
terris.ę-ę-de vſur-ſꝓto-
c A Pnotans-m oibuſ
ſupnadictis ꝓdictos ẽ
et mino es fr̃ers exem
pti ſũt nec ꝓpter hoc oꝑãdi
aliqua ſuꝑdicta facẽda.

Antea-romanã-vñ
magiſtꝛ pmiſi? ſu-
it ꝙ debeant in ꝓcꝑpem
e ſme reſtituꝛe de bãnãs
bus-xxi-dñi-rãtũmmo
culꝑã ẽ offenſã quã im
bui-xiãnã ecl̃ã, omniã-
remittẽ non poſſũ-xxiñ-
q-imꝑ-ſi ſit qui-ę-xxii-di-
ſalomtane.

Claues-de quibꝰ-bꝰ
-xxx-di-m nouo-vñ habꝫ
prãte ligandi-ę-ſoluẽdi
-xxiñ-q-ouõ eliq-ſi-ſte
tiam cõ ſꝓſpit-ꝑtes
nes violãõ ſentẽtiã-m
terdicti-ẽã-ꝑ-ę-ꝑ-ꝑ alioꝝ
quos ad hẽ cõpulit-ę-
ẽtie ſuſpenſus fuit-vñiam
ẽ interdicti-ũ ut-in-ſ.-ſ.

Seruare-ꝑtes-ñ
exaũa nitur eam-ꝑ nulla
pna ꝛpall-tebuerit-m-
erdicti ſentẽtiã-violare
-xxii-q-v-ita ne-licet-cal
pa eoꝝ ꝛtenuer-ę-q-me
ci-facris-ar.

In exemplꝭ-ut-ꝑ ſ
tiat-ceꝛris-interdicto-de
limqueſti-n-q-vñ-qua-ꝑ-
ptet-ę-ę-ę-ę-ę-ę-ę-ę-m
dris-ad hẽ-erã-ꝛ-m-ſi-q-
facilitas-venę-ineꝛtuũ
eribus-de-limqueſti-xxii-
-q-iiii-ẽ-ſi-mulꝫ-a-

b Manies-nota-q-qui
nõ ſtat-ſiñq-interdicẽ-bñ
ficia-vel-dignitates-ofer-
re-nõ ꝓt-ꝛmq-ſuſpenſus
-ę-de-deeſſõbꝫ-qua-bus-
ſtatꝰ-ę-hic-patꝛe-mam-
fecte-ire-nec-talis-ꝑ-alĩq
uid-excoũcare-ẽ-quãmiũ
ad-ſacramẽta-eccle-excõi-
catus-reputatur-ę-ex-eo
q-dicit-irmtas-patꝛe-q-
mi-ſnõcẽos-ę-excõica-
cõmis-ſentẽtie-nulle-ſuꝛ-
tꝰ-xxiñ-q-i-audiuimꝰ.
tñ-io-dicit-ibi-q-ſi-ſtat
-mi-ab-illicito-ꝑt-excõica
re-ſed-hẽ-nõ-vtdꝫ-q-eũ
tẽ-ſit-officio-ꝓuatus-a-
lũ-ꝓuare-non-ꝓt-ut-ſ
vtdꝫ-q-ſi-ſentẽtia-talis
tenuiſſ-illos-abſoluiſſet
ut-in-ſentẽtijs-excõicaꝯ
mis-fieri-cõſueuit-ſi-ſen
tẽtias-illas-de-ermi-irri
tas-ę-mandꝫ-ar-ꝓtas-ę-de-ex-mi-ſi-ſi-cẽ-bitat-ſi-bi-clẽge-ma
gis-excellẽ-ſi-ibi-ę-eſt-diuerſus-caſus-ibi-loquitur-ſe-ſuſpenſione-ea
nomĩa-ꝓ-ꝓtiꝑacõnẽ-hic-de-ſuſpenſione-homi-ſit-collatꝰ-ꝑdicto-
rũ-nulla-fuit-quia-ille-quibus-collatꝰ-facta-fuit-nõ-ſeruauerũt-inſ-
dictã-ex-excõicatiõ-cõſerũt-ꝑie-multoſortius-ę-de-ex-mi-poſtu
lastin.-ẽ-ę-ę-ę-ea-ę-quali-ẽ-bone-quidã-vicũ-ę-bicſunt-ꝑluꝭ
,peſſiq-ſeꝛ-ę-executoꝛes-ꝑ-poſterũ-interdicẽ-excoicauerũt-viola-

in accedentes fratres-ꝯ-in re
ceptantes-eoꝝ-ꝓſumũt-excõi
cacõis-ſentẽtiam-ꝓ-mulgare-
ab-eis-eniã-de-ordꝫ-fratrũ-
decimas-necnõ-de-habit-aculi
fratrũ-ſicut-de-iuꝛe-ordꝫ-domũ
cõſtẽdit-reddimus-extorq-ꝙ-af
ſeruẽdo-ꝙ-miſi-fratres-moꝛaren
tur-ibidẽ-ab-aliꝭ-habitatoꝛibꝰ
-ꝓuentus-aliqui-ſoluꝛen
tur-ꝛ-utiꝑos-ſue-ſubdãt-tota
liter-dictam-eiſdem-miſtros
-ę-cuſtodes-volũt-ꝓhcẽ-ꝓ-ſue
arbitrio-voluitatis. Quocirca
.Q.-q-vmuersi-ę-ſingulꝭ-a-ꝑ-
notatas-gꝛauiamibꝰ-deſiſta-
tis-ſꝭ-dictos-vros-ab-hmõi-ar-
tibus-compeſcendo. Demar
chie-piſcopꝰ-bracaren.

Anta-eſt-clams-petri-ꝛ-
ad-ſhuſionẽ-ꝓ-epi-quõdã-col
lubrien-nõ-ꝓt-in-memoꝛia-nõ
venire-quãmiũ-nos-ꝛ-ecciam
romanã-deliqueñ-ꝓ-ſeruatoꝛe
petri-claues-ę-eccleſiaꝝ-hcãle-
ſeriẽ-ꝓtãẽ-cũ-nõ-ſolũ-mer-dei
ſentẽtiam-quã-ſeruatoꝛ-ab-imi
cis-temere-violauit.-veꝝ-enã
in-duxit-aliqſ-immo-compulit-nõ
ſeruare-ę-quos-inducere
momtis-ꝛ-flectẽ-mims-ac-ter-
roribus-ad-violãdã-interdicti
ſentẽtiam-nulla-ꝓauit-nioñe
poſt-atroces-iniurias-amiſſio
nem-bonoꝝ-ſpoliacõnẽ-pareñ
ti-dignitatũ-ꝓbẽdis-ẽ-bñfici-
eius-ſpoliũ-coegit-miſeꝛabili
ter-exulare-ea-ſuis-in-bac-ꝓte
fauoꝛibꝰ-nõ-ablęs-ꝓſuꝑnione
temeraria-ofꝛẽdo-ꝙe-oĩnia
idẽ-epus-in-nia-ꝛ-fratrũ-nr̃oꝝ
ꝓſentia-publice-reoꝛgnouit

Licet-aũt-memoꝛatus-epꝰ
in-mambus-nostris-ſꝑtanea
eſſent-voluntate-reuocꝛa-tã
ut-hij-qu-hmõi-ſentẽtiã-inter
dicti-non-ſint-veñi-temeriate

toꝛes-interdicti-ę-ſic-recte-dicit-irritas-ꝛ-inanes-ſed-ex-ſi-abuus-de-i-
nõ-colligitur-hoc-ſic-eñ-ẽ-excoicam-ſuerũt-violatoꝛes-interdicti-ę-de
ęc-ex-mi-poſtulaſtis.-ęꝰ-de-inſtitucõibꝰ-de-deſtinctõibꝰ-nulla-da
bitacõ-eſt-ꝙ-ſme-eulpa-ꝛab-ſpi-oꝛdine-iuris-fuerũt-deſtum-et-ira-ſi
nulla-ſuit-de-ſtitucõ-nulla-fuit-inſtitucõ-iũ-q-vñ-ſi-quipꝑ-ę-ę-ę-ac-ac
cuſa-ad-petiõnẽ-ęꝰ-de-pur-ca-ę-puſcꝛis-ita-dubitaco-ſit-remanẽt
circa-ſententias-excoicacõis-interdicti-ę-de-illis-id-ẽ-credo-ut-excti
eſt-ex-eo-ẽ-ęmꝰ-tñ-ex-cuſ-
ſit-ut-pater-i-prin-ꝛcre-
ſuſpẽſus-ſuit-a-iuriſdicti
one-ecclẽaꝛtica-ꝙ-ſi-eccle
ẽcie-amiſit-pt-ãẽ-dauni
ficue-qui-non-eſt-ligatus-
ex-cõſequẽ-ligatur-xꝛ-q-
-m-ẽ-ex-ẽ-ę-ę-ę-ę-xxiñ-q-
-m-nocẽdi.-i-ſi-locus-e-
ni-interdicatur-ꝑter-hy-
mines-ita-homines-ſint-
interdicti-ſuſpẽſi-ẽ-nõ
loqua-ę-ei-locus-ſit-res
mammata-nec-ſuſpendi
nec-interdicta-ꝑt-ę-ita-ei
dicetur-interdicto-locum
tale-hoc-eſt-dicẽ-interdicto
hominꝫ-illius-loci-ę-
celebrãtes-ibidẽ-ita-ce
lebrãtes-illoco-interdicto
interdicti-ſũt-ſuſpẽſi-ę-
irregulares-eꝛ-ita-nec-di
gũ-nec-digi-nec-ẽã-po-
ſtulan-ꝑt-ę-ę-ę-poſſuꝭ
-ę-ę-ę-ę-ę-ę-ę-de-ex-mi-
-ſ.-ę-ę-ę-cõſue-cũ-tale
ctus-ę-ę-ę-ę-ę-ę-ę-ex-mi-a
poſtolice-ę-ſe-ipſe-epꝰ
quiuolauit-interdictum
ęꝰ-ab-eo-nec-ego-et-ob
ſeruare-ſuſpẽſus-fuit-ir
regularis.-vnde-poſita
ſententias-excoicacõis
ſen-interdicti-aut-ſuſpẽ
ſionis-ferre-nõ-ꝓ-nitet
ſolus-papa-qui-talibꝰ-poꝛ
penſare-ꝑt-ę-ę-ę-de-vñ-di
cõ-certum-eſt-ſi-ſen-excõi
medicinalis-ar-ꝑta-ſcꝛ
ꝙ-nõ-ſit-irregularis-vel
ſuſpẽſus-ę-ę-de-ex-mi-
poſtulaſtis.-ſuſtis-ę-ſi-
ubi-dixit-ſuſpẽdẽs-oĩnẽ
-ẽ-ſed-illud-ad-factũꝛe-
ferꝛur-ei-eni-ẽ-eſſent-ſuſ
penſi-violauerũt-inmtiõn
ſed-qui-cõicat-aut-ẽi-ce
lebrat-excoicatos-non-eſt
ſuſpenſus.-ęrrie-mis-ꝓ-
cepe-de-ſacramẽtis-aut
irregularis-licꝫ-alias-ſit
pumendus-dũmodo-nõ
in-cõẽptũ-ꝛetꝛ-pbli
cõnes-ſuꝑioꝛis.-ę-de-ex-
ex-mi-ſi-cel-ebrat.-ei-hoc
in-iure-nõ-inuenatur-ſi-a
tuũ-ꝛideo-nõ-debẽ-exẽ
di-de-ꝑ-ena-de-

Sic-dicãdũ-q-ubi-ma
ioꝛ-eſt-culpa-maioꝛ-ex
ceꝛi-de-ꝑ-ẽ-dicta-ę-de
ſtitẽ-excoicamus.-ę-ex
tentes-ubi-maiꝛes-cõ
cordãtias-plures-ſi-ſi
-ę-de-eta-ę-qua-ei-bone
-q-benẽuo-de-ꝑ-ꝑ-
na-alloq-eam-non-ſuit-ma
ior-eſt-culpa-maioꝛ-ex
ceꝛi-de-ꝑ-ẽ-dicta-ę-de
ſtitẽ-excoicamus.-ę-ex
tentes-ubi-maiꝛes-cõ
cordãtias-plures-ſi-ſi
-ę-de-eta-ę-qua-ei-bone
-q-benẽuo-de-ꝑ-ꝑ-
na-alloq-eam-non-ſuit-ma

terdicti-ę-de-ex-mi-poſtulaſtis.-ę-quẽmiuſtis-m-ſi-ęꝰ-de-ex-
-ſi-ſecularis-ut-ę-de-ofi-ci-ex-ę-qm-in-pleriſq-die-eum-ab
homine.-vbi-enim-ecclã-amplius-facere-nõ-ꝓt-imploꝛare-debeat-au
xilium-ſeculare-ę-eoꝝ-eſſe-ꝛ-ecclẽſie-ę-eoꝝdem.-ę-m-alecti-ę-n-ar-

Nelleximus-dedi-gn-aur-in-aut-de-de-apud-ꝑt.-ę-ad-fi-
-ę-in-aut-de-ex-ẽm-ꝑh.-colla-ie-ę-n-q-iii-ẽ-bime-colligitur-
n-A dimiũr-ęꝛ-ita-in-causa-eccliaſtica-leges-poſſumus-allegare

V

si hic incõtinẽti ꝓbaẽ volebant. quia restitucõ etiã differtur si incõ
tinenti offerãtur ꝓbacões. s. de resti. spol. lras. et ff. ut in pos. leg.
si is a quo. in pri. et ff. ad exhi. l. iii. §. ibidẽ. sic. s. de or. cog. cũ dilcũs.
a Decreuit. et bene quia nõ obstãte caucõne illa oblata tenebat̃
expectare usq3 ad tres menses aduersarios volentes ꝓbare de iu-
re suo. j. c. ꝓx. et C. e. l. vna. ꝓut dictũ ẽ in c. ꝓx. et patz p sequẽtia.
b Prouocauit. hic omisso epo appellatur ad metropolitanũ z et
ideo ꝯtra. s. de ap. dilecti.
.ii. ubi hec materia ple-
ne expeditur.

Acere cogitur. sed male agere ꝓhibetur. xxiii. q. v. ad fidem.
Cum et plantare. excedentes. unde illa pdere debent. xi. q. iii.
priuilegium. lxxiiii. di. ubi. decimas. iiii. et. s. de iur. patro. q᷑ au
k Decimas. sic. xvi. q. vii. tem. de ꝯsensu epoꝝ pñt ecc̃ias recipe
. s. de iur. pa. cura. decimas quas habent laici i feudũ z nõ alias pñt
recipe de ꝯsensu epoꝝ. s. de his q̃ fi. a pla. cum apostolica. i fi. deci
mas tamen de laboribus suis non soluunt. s. de dec. ex parte.

Nis cui opus. obstã-
te. sed cõtra videtur q᷑ si
ille cui nouũ opus denũ-
ciatur satisdederit de ope
demoliendo si apparuerit
euz iniuste edificasse vel p
eũ nõ steterit quo min9
satisdedẽit licite poterit
edificare. ff. e. nõ solũ. §.
si cũ possem. et. §. sciẽdũ.
et. l. pretor. §. i. et. §. s3 in-
terdictũ. et. §. deinde. et. l.
stipulacõ. §. i. sed intelli-
gẽda sũt scdm s3 q̃ hic et
in. c. ꝓx. dicũtur. et. C. de
ope. priua. l. ul. q᷑ si stati
vult ꝓbare ꝓiudiciũ su-
um vel usq3 ad tres men-
ses auditur. nõ obstante
caucõe q̃ sibi offertur ut
hic dicitur. alias recepta
caucõne edificat vel sta-
tim vel post tres mẽses
et sic intelligũtur ꝯtraria
et ita est in opcõne denũ
ciantis an velit stati co-
cẽ de iure suo vel usq3 ad
tres menses vel stati re-
cipe caucõne z de ope de-
moliendo et postea ꝓce
datur in ope. Alii dicunt
q᷑ est in ptãte illius q̃ e-
dificat dare statim cauti
onẽ vel expectare ut in-
cõtinẽti vel usq3 ad tres
menses ꝓbet. s3 ꝯtrariuz
verũ est ut hic patet.
d Mẽsiũ. hoc suptũ est
de illa. l. C. de edi. priua. l.
ulti. b.
Episcopalia. ma-
ioribus. lxxx. di.
epi. ubi idẽ dicitur. ar. cõ
tra. xciii. di. legimus. ibi.
si auctas queritur. p9 me
diũ capli. et in aut. de re-
ferẽ. §. i. c. ii. sed hoc intel
lige quãtũ ad vulgi opi
nionẽ q᷑ ubicũq3 ẽ nomẽ
epi habet ut i. c. legim9.
et sic referas ad factum
quod hic dicit̃.
f Vilescat. simile est q᷑
sponsa nõ est statim tra
denda ne sponsus habe
at eã minus caraz. xxvii.
. q. ii. institutũ. b.
Sicut. ꝓiudicãtib9. id
est ꝓiudiciũ facere volẽ
tibus ecc̃ie q᷑ etiã si pete
retur auxiliũ eoꝝ nõ ꝓpt̃
hoc ꝓiudicaretur ecc̃ie. s.
de offi. or. li. c. i. et sic est
ar. q᷑ ecc̃ia non vult ius

ad suã ecc̃iam ptinere ac petẽ
tib9 ut nõ obstãte q᷑ dci s. ꝶ.
caucõe z de demoliẽdo ope of-
ferebat edificiũ ꝓhiberi q᷑ idẽ
officialis interloquẽdo decre-
uit ꝓbacões eoꝝ admitten-
das esse ac ab ope interi quies-
cendũ: idẽ ꝶ. ad Senon. curi-
am ꝓuocauit. sed cũ Senon. of-
ficialis eadem interlocutoria
reuocata decreuerit ad opus
sñ caucõe de demoliẽdo ipo nõ
admissis eoꝝ ꝓbacõib9 ꝓ-
cedẽdũ pdicti canonici nrãm
audiẽtiã appellarũt. ideoq3
.Q. q. si est ita reuocato quic-
quid post ap. hmõi inueneri-
tis attẽptatum z c. Reg. ix.
Si cui opus nouũ te nũciasse
ꝓponis nõ obstãte caucõne q
offertur ab ipo de ope destru
endo si nõ iure edificatum ex-
istat tenetur te p triũ mensiũ
spaciũ expectaẽ iuris tui ꝓiu
dicium probare volentem.

De priuilegiis z excessib9 priuilegiatorum.

Leo papa.

Episcopalia guberna
cula nõ nisi maiorib9
ꝓplis et frequẽtiori-
bus ciuitatibus ꝓsidẽ oportz
ne honor cui debẽt excellẽtio
ra omitti sui numerositate vi-
lescat. Greg. ꝗ subdiac. ꝶ.
Sicut in iudiciis laicoꝝ
priuilegia turbare nolu
mus ita eis ꝓiudicantib9 nob
moderata volumus auctẽ re-
sistere. violẽtos itaq3 laicos
cohercẽ nõ ꝯtra legẽ est age-
re s3 legi facẽ subsidiũ. Alex. iii. i ꝯcilio lateranẽn.
Cum et plãtare sacram
religionẽ et plãtatã fouẽ mo
dis omnib9 debeamus nusquã
hoc melius exequimur q᷑ si nu
trire ea q̃ recta sũt et corrigẽ
que ꝓfectũ ṽtutis impediunt
ꝯmissa nob auctate curemus.
Fratrũ aũt et coepoꝝ nroꝝ
ꝯquestione opimus q᷑ fratres
tẽpli et hospitalis et alii religi
osi indulta sibi ab ap. se. priui
legia excedẽtes ꝯtra epales z
auctẽ multa ꝓsumũt q̃ et scan
dalũ faciũt et graue pariunt
piculũ aiarũ. j. Ecc̃ias igit̃
et decimas de manu laicoꝝ si-
ne ꝯsensu epoꝝ tã illos q᷑ e-
tiã quoscũq3 alios religiosos
recipe ꝓhibem9 dimissis qs-
cũq3 ꝯtra tenorẽ istum aliqua
tpe receperũt. Excõicatos q̃s
et noiatim interdcõs tã ab il-
lis q᷑ ab aliis oib9 iuxta epo-
rũ sententiã statuimus euitãdos.
In ecc̃iis vero si is q̃ ad eos
pleno iure nõ ptinẽt institien
dos ꝓsbros epis repñsentẽt ut
eis de plebis cura rñdeãt. ipsi
vero ꝓ reb9 tpalib9 rõnẽ exi-
beant ꝯpetẽtẽ. institutos etiaz
incõsultis epis nõ audeant re
mouẽ. qd si tẽplarii vel hospita
larii ad ecc̃iam venerint inter
dictã nõ nisi semel in anno ad
ecc̃iasticũ officiũ admittãtur
nec tũc ibi sepeliãtur corpa de-
functoꝝ. De ꝯfratrib9 hoc
ꝯstituimus ut si nõ se pdictis
fratrib9 omnino reddiderint
sed in ꝓprietatib9 suis omnimo
do duxerint remanẽdũ ꝓpter
hoc ab epoꝝ suoꝝ sententia
nullatenus eximãtur s3 ptãtẽ
suam in eos sicut in alios pro-
chianos suos exerceant cum
ꝓ suis fuerint excessib9 corri-
gẽdi. Qd aũt de pdictis fra-
tribus dictũ est ab aliis q̃s reli-
giosis qui ꝓsũpcõne sua epo-
rũ pcipiũt iura et ꝯtra canoni-
cas eoꝝ sentẽtias et tenorem
priuilegioꝝ nostroꝝ venire

l Tempore. nisi ꝓscpti-
one muniti fuerit vel po
stea cõsensũ epi habue-
rint. s. de iur. pa. cura.
m Excõicatos. q̃s vita
re tenẽtur nõ obstãte a-
liquo ꝓuilegio. j. de sen.
ex. nulli. et de iure ꝯmuni
quilibet tenetur. xi. q. iii.
excõicatos. qd ius priui
legiũ nõ tollit ut i dec. ꝓ-
dic. nulli.
n Noiati. noiati dicit̃
interdictus siue excõica-
tus qñ ꝓprio nomine ex
presso aliq̃s interdici-
tur vel aliis circũstantiis
instit. de exhered. lib. §.
nominatim.
o Iure. i. utroq3 iure q̃
ad spũalia et tpalia. j. e.
qm̃. s3 a cõtrario videtur
q᷑ si utroq3 iure ptineat
ad illos q᷑ epus nil pos
sit attẽptare in illos qd
est verũ. et ita institutio
et destitucõ quo ad tẽpo
ralia et spũalia ad ipsos
ptinet. xvi. q. ii. c. i. et. j. e.
qm̃. et sic ecc̃e iste eodez
gaudẽt priuilegio quo
et isti priuilegiati. alias
vero si pleno iure ad e-
os non ptineãt suabitur
qd hic dicit. s3 cũ pleno
iure iste ecc̃e ptinent ad
istos religiosos ex pri-
uilegio ꝓpe q̃s deponet
ꝓsbros. potest dici q᷑ il-
li primo vocabunt epm
dioc. ut p eũ adiũctis si-
bi aliis epis deposicõ fi-
at sicut faciũt in aliis sa-
cramentis et hoc collige
scdm tenorẽ ꝓuilegioꝝ
ut si primo debẽt recipe
sacramẽta ab epo dioc.
scdm q᷑ i priuilegio po
nitur vel etiaz a quocũq3
et scdm s3 vocabũt isti p
riuilegiati quoscũq3 epos
voluerit alias possunt
priuari officio z bñficio
p abbates iusta cã inter
ueniente. sed deponẽ nõ
pñt cũ ad officiũ abba-
tũ hoc nõ ptineat.
p In anno. de hoc ha-
bes. j. e. ut priuilegia. §.
illud.
q Defunctorũ. nisi fue-
rint fratres eoꝝ quia tũc
possunt illi sepeliri in ec
clesia interdicta dũmo-
do illi fratres nõ sint ex-
cõicati vel nominati in-
terdicti ut. j. e. ut ꝓuilia

alterius sibi arrogaẽ q᷑ iurisdictõ distincta esse debet. sic. s. de iud.
nouit. ubi de hoc. et. s. qui fi. sunt legit. causam que. ii. ubi de hoc.
b Cohercere. si aliquid de iure ecc̃ie sibi usurpare ꝓsũpserint. s.
de immu. ec. nõ minus. et. c. aduersus. s. de fo. ꝯpe. cũ sit gñale. et q̃
malos cohercet minister dñi est. xxiii. q. v. qui malos. et ministeri
um ꝓbet legi. ut. e. cã. q. e. homicidas. et hic. ad hoc eni facta sũt iu
ra ut mali puniantur. ut. iiii. di. facte sũt. p leges eni nemo bñ fa-

r Eximãtur. sic. j. e. tuaꝝ. et. c. pñs. et hoc ideo quia p cõfraternita-
tem talẽ nõ sũt ꝯuersi illoꝝ nec oblati sed aliquã remissionẽ ꝯse-
quũtur. j. e. ut priuilegia. vnde dixit omnino non reddiderint. et ita
remanent de iurisdcõne epoꝝ alias ꝓ tribus vel quatuor denari-
is posset quis eximi a iurisdcõne sui epi qd esset iniquũ. j. e. ut ꝓuile-
gia. §. hoc autem. sic. j. e. porro. in fi. et ideo nõ debẽt habere fru-
s Priuilegioꝝ. ctũ illoꝝ ex quo ea nõ seruant. j. e. tuarum. et. c.

petistis. et. c. ut priuilegia. xi. q. iij. priuilegiū. et ita p abusū siue p delictū pditur priuilegiū quaē subiacebūt ppter hoc interdicto epo-
rū ut in fi. sequitur. fi. s. de heret. ad abolēdā. in fi. ubi de hoc.
Dilecti filij. nō multis. vñ pñt ɔuemri qꝛ iusticiam facē nolūt. xxiij. q. ij. dñs. et in aut. ut dif. iu. §. pnl. et ul. colla. ix. et. xxiij. q. v. admistratores. et sic iudex facit litē suaꝫ ppter dolū suū et etiā ppter alias culpas. ut. ff. de iudi. filiusfamilias.

b Cōtenētes. ar. ɔtra iudicē q. pbacōnes diligēter nō attēdit. ar. xxx. q. v. iudicantem.

c Decurtabimus. non sūt eni sua iura seruāda q iũs alienū violare non metuit. lxxiij. di. ubi. et xxv. q. ij. decet. et de mu. pet. c. i. et. ij. et ar. xcv. di. esto subiectus. et qd quisqꝫ iuris in alterū statuit uti debet eodē. s. de osti. cū omnes. et ecclasticus ordo ɔfunditur si cuilibꝫ ius suū nō seruatur. xi. q. i. puenit. inspiciatur g priuilegia istorum i scdm q ibi ɔtinetur ita obseruetur. j. e. porro. et ita tāquā ɔteptores i negligē tes puniuntur. b.

d Ad hec. sepelierit. et ita cōicādo eis in morte inciderūt in excōicacōnē qꝛ cui nō cōicam9 viuo nō cōicem9 i mortuo. xxiiij. q. ij. c. i. ij. et iij. et. s. de sepult. sacris.

e Eiciant. si potuerint discerni ossa eoꝝ ab ossibus fideliū. alias nō. s. de sepult. sacris. et nisi forte tales fuerint q petierint absolui i p eos nō steterit q minus fuerint absoluti. et q post mortē sunt absoluēdi. j. de sen. ex. a nobis. ij. et factū suum isti emendare tenentur. h. l. v. di. penitētes. alioquin ar. eps h faciet in eorum obprobriuꝫ. ala.

f Post terra. ānos. ar. ɔtra. s. de pscrip. de quarta. xvi. q. iij. §. quas actōnes. et ē expressuꝫ. j. e. accedētibꝫ. ubi tn. xl. an. spacio pditur priuilegium. ubi de hoc.

g Tempore. sic patet qꝛ priuilegiū pditur nisi quis utatur ipo. j. e. accedētibꝫ. sic etiā leges p dissuetudinē abrogātur. ff. de legi. de quibꝫ. multo fortius priuilegiū qꝛ res de facili ad suā naturā reuertitur. ff. de pac. si vnus. §. qꝛ si nō totū. h ppter hec quātū ad alios nō pdit.

h Renunciare. sic. j. e. accedētibꝫ. et. s. de regul. ad aplicā. et. c. statuim9. et. vij. q. i. qꝛ piculosū. et remittētibus actōes suas nō est ulterius regressus ad eas. ff. de edil. edic. l. qritur. §. si venditor. ar. ɔtra. s. de fo. compe. si diligēti. ubi plene de h tractatur.

Porro qꝛuis. id ē quia in antiqua. s. de iur. iur. queadmoduꝫ. ibi qꝛuis interdūꝫ c. vel qꝛuis. i. cū. h pprie nō videtur posse stare.

k Libertatē. supple qꝛ in alijs. immo habent eādē i bꝫ qꝛ i alijs possessiōibꝫ h tn depbēditur ex eoꝝ priuilegio ut. j. dic. et ita res ad eos deuoluta censetur eodē priuilegio cū alijs. ff. de usuf. cū quidā. §. si

presumūt pcipimus obseruari. Si enim ɔtra institutū hoc venerit et ecclesie in quibus ista psūpserint subiaceant interdicto et qd egerint irritū habeatur. I de archiepis i epis ad quos lrē iste puenerint.

Dilecti filij fratres hospitalis ierosolimitani transmissa nobis ɔquestione mōstrarunt qꝛ vos eis de malefactoribus suis iusticiā facere nō vultis priuilegia ipoꝝ respicere ɔtenentes i j. Procerto sciatis qꝛ nos ɔcessa vobis priuilegia decurtabim9 cum ec. ro. scriptis autēticis obuiare minime timeatis. I de cā.

Autiar. archiepiscopo. Ad hec. j. O. q. hospitalarijs papias ut si quos in excōicacōne defunctos in cimiterijs eccliaꝝ sepelierint eos ex cimiteria eiciāt. qd si facē noluerint tu h de hijs quos i excōicacōne defunctos esse ɔstiterit exequaris. I de abbati et monachis sancti adree cisterciensis ordinis.

Sup de terra quaꝫ habetis in prochia canoicoꝝ de plautero p. xxx. annos eis decimas persoluistis eas sibi de cetero integre psoluatis. Licet enim priuilegioꝝ romane ecclesie beneficio fratribꝫ cisterciēn in dultū fuerit qꝛ de laboribus suis nullas decimas psoluere debeant. de priuilegio tn indulto tāto tpe vobis detrahē voluistis cum liberū sit vnicuiqꝫ suo iuri renūciare eoqꝫ modo nō potestis vos in hac pte tueri. I de abian. epo.

Porro quāuis tēplarij et hospitalarij multa sint libertatis progatiua donati nō dubitamus quin aliā libertatem habeant in locis i quibꝫ ante quā puenissent ad eos fuerāt habitatores qd totū ex inspectōne priuilegioꝝ suoꝝ plenī9 aduertere potes. et fm qd inueneris ita obserues. sic eni eos volumus priuilegioꝝ suoꝝ seruare tenorem qꝛ eoruꝫ metas transgredi minime videatur. I de. J. ap. se. le.

Recepimus lras quas de eccījs censualibꝫ direxisti ceterum diligētiā tuā volum9 nō latere qꝛ sicut nō omnes q specialiter beati petri iuris existūt annuatim ap. se. cēsuꝫ exsoluūt ita nō omes censuales ab epoꝝ subiectōne habetur immunes. inspicīēda sūt ergo ecclesiaꝝ priuilegia et ipoꝝ tenor est diligētius attendendus. ut si fuerit deprehēsum qꝛ ecclesia censū soluit specialiter beati petri iuris existit i ad iudiciū pcepte libertatis censuꝫ annuus ɔferatur nō immeito poterit speciali prerogatiua gaudere. si vero ad iudicium pcepte ptectōis cēsus psoluitur non ex hoc iuri diocesani epi aliqd videtur esse sbtractū.

Sane. j. temerari. I de. Cum ēt indignū aliquē sibi sua auctoritate psumere qꝛ romana eccia alicui certa ratione inspecta singularibus voluit bñficiis indulgere.

Celestinus. iij. abulen. epo.

Attentibꝫ lris certificari desideras utrū templarijs hospitalarijs et alijs oratoria in domibus suis habentibꝫ liceat cāpanas in eis ponē publiceqꝫ pulsaē. Rñdem9 aūt ɔsul. t. qꝛ nō licꝫ eis h agere quin potius p te p censuraꝫ

debitores. et. ff. et iur. fisci. fiscus.

l Ex inspectōne. et ita inspiciēda sūt priuilegia ad h ut sciat q ɔtineatur in eis. j. e. recepim9. et. s. de fi. instru. accepimus. et in aut. de man. pñ. §. si qs aūt. et ē ar. qꝛ iudex dꝫ facē copiā scripti ptibꝫ ad inspiciēdū. nec sufficit sola recitacō scripti qꝛ falsitas possꝫ ibi ēe que ex sola lectōe dephēdi non possꝫ. et ex eo qd dic ita obsues nō nō ēe recedēdū a forꝫ vborū. s. ɔ deci. ad audiētiā. et. s. ɔ trāslac. inter corpalia. et. ff. del. iij. non aliter iteꝫ ar. fines mādati diligenter seruandos. s. de scrip. cū dilecta. itē ar. nulli esse credēdū q dicit se hre priuilegium nisi illud ostēdat. s. de of. del. in iure. et ar. ad h. xlij. di. quiescam9. et. c. di. ɔtra morē. et. j. e. cū capella. b.

m Tenorē. sic. s. e. cū et plātare. in fi. et. j. e. petistis. et ita priuilegiuꝫ in sua forma tātū seruari dꝫ et non ultra extēdi. alias priuilegiū non defendetur in alijs. b.

n Recepimus. omnes. sic tēplarij hospitalarij et cisterciēn. q cēsum nō soluūt rōe eccie sic exēto

o Inspiciēda. de h dcm. s. c. prox.

p Libertatis. ubicūqꝫ inueneris h vba i priuilegijs stati intelligas illos esse in toto exēptos a iurisdcōe epoꝝ ut h patꝫ.

q Protectōis. i. p reccipias aliqs sub sua ptectōe nō sūt ppterea subtracti a iurisdcōe epoꝝ. j. e. ex pte. ij. et sic p ɔfirmacōes in forꝫ omni non pīudicatur epo loci. s. de ɔfir. utili. c. ul. et qsi p totū. ar. s. de maio. i obe. p tuas. ar. ɔtra. s. ɔ cle. pegri. c. vno. Quid g valꝫ talis ptectō. dic parū sic parū valꝫ ɔfirmacō i forꝫ ɔīi tn. aliq reuerētia pl9 debet illis qꝛ alijs. ar. dec. pō. p tuas. i forte eici pmoueꝫ p eis cū iniuste grauātur ad lrās ɔcedēdas.

Sane. temerariū. hoc ido dic qꝛ p priuilegia ɔcedūtur nō debet trahi ab alijs auctē ppa in exēplū ut h. xvi. q. i. hinc etiā. qꝛ priuilegia ɔmunē legeꝫ nō faciūt. xxvi. q. ij. non exēplo. s. de ɔsē. pbē. ɔstitutus. in fi. et. ff. de ɔsti. pñ. l. i. C. de legi. leges. in fi. i. vij. q. i. petistī. et ar. c. di. ɔtra morē. ar. ɔtra qꝛ qd vni psone ɔceditur ceteris denegari nō debet. v. di. ad eius vero. et. iiij. di. deniqꝫ. nō sūt ɔtra. qꝛ loquuntur de omum iure. qd eni de iure omuni vni ɔceditur omnibꝫ ɔcessuꝫ intelligitur secus de iure speciali i q casu loquuntur pme ɔcordantie.

r Racōe. nota qꝛ priuilegiū non ē dādū nisi certa racōe inspecta ut vij. q. i. petisti. et nō subito h cū magna deliberacōe. xxiij. di. omūis filius. et. xvi. q. i. i prochia.

s Bñficijs. qꝛ priuilegia q sūt singularia sūt pñuata a lege cōmuni. iij. di. priuilegia.

Patētibꝫ. nō licet. nec etiā missas ibi celebrare. de cōse. di. i. vnicuiqꝫ. et. c. clericos. et. c. si qs. metas priuilegioꝝ siue publice

t Per te. ar. qꝛ exēpti si excedāt. deliquerint qꝛ possint ab epis

ro bercēr-ar.ē-e.p.ubi te.hoc.ar.op.e.te.sta-regul.recolentes. a Impediante.ar-q.p ūficmdulget priuilegiū ut nō stet fiue im pe.lat: iu.fici.l al.o.p.ff-ne quid m loco pu.li.p.ē.fi quis a p.hcipe-es-ē.ufigrall-ex tuitz.-ei.q.in.ſi quis nō obediat-e.xxvi.q.p.p. mus.-ar.fi.ar.de.ord.mde.nā bic.es.e.de.ofic.ei.olim.es.a.te.ec.edi.ad audiend.am.m.

Sani.collata.nō pleno ure.ur.ſ.patz. c Ad recō dlia cōp.q.q.ā bidicta ci.vmo et cinē.et.preſm cū ē nō p simplices facerdoti.ē. te.ſe.ec.vel.alia.p.oſtū ſtib.ne.q.aqua.ſi nōiter et priuilegio ſatis ſemel in anno poſſent.ibi celebra re.ni re.ōnali.cōnſ.ut.a. e.ci.e.plitare.q.ff.ſ. e.ſ.e.ut.priuilegia.dicaſ q priuilegiū nō excēdi tur.ad.hic.caſū.quādiu ſic fuerit.excepta.ut.ſ.c. ebi.donec reuocentia fuerit.a.t.e.ut.hoc.ē.inter dictū.ure.e.nō.hominē.hic.ri.ecia.fuit.interdcā.ure.e.ab.hommes.ſic diuerſa.ē.hec.pena.ar.a. te.c.e.ex.m.ſi.celebrat.e.p.poſtulatiſtin.q.ſpecialiſtia.ſ.

v.(ſe.mā.p.are.id.ē.libe rare.de.prāte.ep.o.z.

c Amittere.ci.q.ii.priuilegium.

f.(Signatos.p.ſ.patet.q.hcet.portet.aliqs.ba.bitū.regulari.nō.obſeg.tur.nūmō.eſtet.q.nō.alo obligandi.hoc.faciat.ut.ili.fact.ebi.et.in.tali.ca.ſu.habitus.nō.facit.mo.nachū.i.ō.re.regulā.porrec.tū.ar.ora.ſ.e.ē.ſtatum.ma.ſi.illud.veri.ēt.cū.in.ſtat.q.ammo.vouēdi.habui.recepit.p.ſſiū.nec.obſtat.xxvij.di.q.m.verro.gall.e.t.ſ.ſ.q.gul.vidua.e.xx.q.i.quē.pgnotcoes.q.illa.intel.ligēbatur.olim.qñ.ab.imio.facti.ē.ut.ambigūtio.ep.videtur.ſolū.quēſtio.ē.to.qui.ſimulato.ſe monachū.corrupit.mo.mal.ē.q.ns.eſt.ſ.pollās.ēt ad.monachū.ut.alias.tū pumendus.ē.exilio.et.ſi ſi.ioco.ſe.cernat.monache.uſus.ēm.aut.ē.ſanctiſ.ſ.ul.colla.ix.

g.(Excipr.tacoīs.id.ē.ſpiāconſus.

b.(ſ.beficio.puniūtur.ēmm.iſti.ē.aqua.ſalſari.ē. te.cmi.ſal.c.q.laici.eni ecciāciatur.ut.ſ.ē.ſalc. ad.ſalſaroz.

d.(beficio.priuilegii.ſic.ſ.vidē.q.ordīnatus.poſſit.pūnire.ēcp.tos.ca.pu blicat.ſe.quīe.q.ſ.pīs.uāur.officio.vbificio.nū ēn.ſtos.z.ripis.mter.dictur.officii.executōis.ab ordīnato.et.a.te.ſſet.ad.absoldā.in.ſi.ſ.ibidē.z.aqui.a.fede.ap.te.gatus.vñ.nō.vidē.q.mr.iure.ſuo.ex.rōne.delicti.fortuit.quis.ſoli.vi.q.in.placuit.e.a.te.fo.op.e.cul.e.in.q.vi.ibi.ca.agat.e.a.e.eum.et.plātare.in.ſi.e.a.e.c.pe.ex.rōne.delicti.p.dnm.priuilegiū.ut.ſ.dicat.e.in.q.vi.priuilegiū.vſ.reatus.omes.homōſ.excludit.ē.ſubi.ſenat.vel.clavis.i.ſi.e.qua.ſ.puīcia.ēs.delicto.illic.im.ſubiaceat.omē.p.iulegio.ceſſante.ē.ubi.te.en.agi.opot.aut.qua.in.puīcia.nec.enim ec.ap.re.co.ſtercendi.ſuit.ut.ita ſine.ſuo.iure.cōtenū.q.ul.hic.i aim.non.im.peciant.aliorum.

E Nnoē.in.arepo.lugduñ.

Varū.nos.tenore.edcuit Harum.q.fratres.hoſpitalis.ſancti.iohannis.laicos.et.illiteratos.mittūt.p.elemoſinis.colligēdis.ꝛ. Cū.i.quada.eccl̄ia.baptſmalis.a.p.deceſſore.nro.collata.quidam eoz.pcuiens.vicarius.ſacerdotem.ipz.cecīam.ſanq.uinis.effuſione.fed.aſſi.uſq.ad.reconciliacionem.duima.vbi.de.interdicto.officia.celebrari.ſ.mebs.dominus.ipſim.ea.duima.offīcia.celebrarūt.alios.vero.ſ.ibi.tero.ab.offici.ſuſpenſos.per.epos.ſuos.idem.cum.ſint.laici.ad.officia.reſtituūt.ereqūeda.ſ.uoſdā.p.rerea.qui.cū.vxori.bus.ſuis.in.domibꝫ.ꝑpns.cōmoz.antur.eo.q.eis.de.ſuis.aliq.uid.oferant.annuatim.ita.e.mancipare.cōtendūt.ut.aliāſbus.fm.legez.terre.de.ſibi.obnectis.reſpondē.minime.tenemanur.Verū.q.priuilegium meretur.a.mttere.qu.p.mniſſa.ſibi.abuntur.ꝑtre.ſ.t.m.q.ſi.quos.clericos.aut.laicos.a.dicbs.fratribus.p.collgendis.demoſinis.cruce.falſo.ſignatos.mentiens.a.remedio.ſualem.eos.vero.quos.m.pdicta.ecclēa.lege.ibi.dio.ceſſante.ſubiect.a.poſt.interdictū.nūdum.ne.celebrare.cognouerit.e.ad

ſtquum.priuilegii.ſtagicioz.treſce.ntes.ta.c.ē.puīſſos.l.i.ſi.vi.e remiſſo.p.ecclam.nr.nat.ſcēti.delinquēti.i.q.vi.ex.gui.e.ſ.p.cm.bi.ſi.ſane.e.dicat.impator.non.pmittas.delinquētes.aliquos.priuilegijs.uis.in.aur.ē.e.mada.pri.ſ.q.ſi.delinquātes.colla.in.ſ.orta.vi.bitur.q.non.ꝑ.poſſit.ſilios.pmire.xvi.q.i.frater.noſter.e.a.e.ſupne.pla.ſtcue.nobis.e.ſ.t.e.ſi.capella.ſ.eni.tales.poſſent.pmm.ut.a.lij.mutile.eſſ.eoz.priuilegiū.tū.ſ.

pena.ſuſpenſionis.a.mu.oluēs.in.ea.donec.recōciliata.fuerit.officiano.ꝑmiras.celebrari.diuina.Preſbiteros.ena.ſuſpenſos.ab.epis.ſuis.ꝑ.dictos.ſia.tres.ad.officia.ſua.remere.reſtituimus.m.eandē.ſentenā.ſuſpenſionis.a.reducas.illos.vero.quos.ad.reſp.ōdendū.alijs.fm.legē.terre.ꝑ.ꝑ.m.ſia.cauſa.alſe.runt.nō.teneri.nolumus.excuſari.quin.eos.ad.rnd.ēdū.ſubap.impedimēto.compellas.

de.abbatiꝫ.cōuentuſci.pertiOm.olim.eſſe.j.engub. omus.ap.ō.peruſiū.oſtitua.et.ū.ſili.abbas.priuilegiū lucn.ꝑ.e.nobia.ꝑſentēs.poſtulauerit.ſe.innouari.ꝑter.cōtradictōnē.eugubin.epi.aſſeretis.bo.e.in.ſuū.ꝑiudiciū.reuocare.nō.ſint.effectus.mā.pa.tumq.ꝫ.Te.igitur.et.ſſati.epiſcopi.pcuratonibus.i.nīa.ꝑſencia.oſtinuis.ꝑ.a.ſolice.xpi.ap.ſtos.ꝑſbro.cardēdimus.in.mandans.ut.ſ.ip.a.miſſione.ac.tenore.ꝑuilegiū.q.veſtes.re.ciꝑet.quos.ducerros.ꝑducēdos.qu.ſi.deliuer.redeg.it.i.ſcrip.tas.ꝑpoſicōnes.x.teſtiū.ura.toū.quoz.depoſicōib.publicatis.dicti.ꝑ.curatores.ad.ꝑ.ducendos.teſtes.ꝑ.quos.mductos.a.pre.adula.repellere.tindicias.poſtularūt.quas.ſb.eo.tenore.illis.duximus.cōcēdas.ut.ap.udicē.ap.ꝑbarē.que.vellēt.ubi.onus.ꝑbacōmpas.altera.ſubinſſtera.ſ.(Nos.vero.tam.ꝑ.depoſicōnes.teſtiū.ꝙ.aſſernones.quoūcdam.fratrū.nō.ſtroz.liquido.cognoſcentes.ralem.dicti.priuilegij.ſuiſſe.tenorem.ꝙ.videlicet.reno.bilis.vr̄m.nīlō.meūdre.ad.ro.ce.ꝑuenet.ꝙ.nō.licēt

quis.ſoli.ꝛ.ſ.de.fo.op.e.cul.ſi.vero.deliquit.circa.vr̄m.exp̄ſs.pua.male.gerādo.ſe.in.officio.ſuo.vel.alienat.res.ecle.nie.a.ſolo.pa.pa.pumitur.qr.in.hoc.exp̄ſus.eſt.ubi.enim.facti.eoz.ꝑudicij.affert.nō.exemptis.ibi.bñ.pumt.eps.coſ.ſecus.ſi.nō.rangit.ex.ſ.phas.tur.ſans.ſ.e.cum.capella.ſi.vero.aliud.ſpecialius.i.priuilegijs.ſuis.inueniur.illud.ſeruatur.a.e.poro.mnoē.papa.ſtatuit.e.exempti.ſubſme.ordinarijs.ra.ōe.delicti.ſiue.ꝛtractus.aut.raōne.re.de.qu

potra ipos questio mouetur e cois eis pte ouenit. ſi ſi delicti cō
miſſu fit i loco exẽpto fue cotractus inuis aurtos lit gioſa ſi in
loco exẽpto tūc nō pte ouenit cois ad marijs ut dr i quada oſtō
ne impoſ-im-e-r-voles-
a Suſpitio ma. ſcoſſe- ure fmi ſuſpitiv violādo temē interdicti
put no ꝙ de exceſpla. cui. ſi magna no. ſi ſi ſcenter celebraret ꝑ
interdictū imis debẽt ſuſpedi. b Reducas. i oſtādas illos ab

alicui eſp o eidē monaſterio et
eius cecijs excōicatoēs mdicē
ut fratres illic dño ſeruentes
ab oim ptāx liberato. ec. liber
tate grana pōſeruāt. q mul
la in eis meno dioc. epi habe
bantur. ullō etiaz antecedentes q
cum tu ſibi abbas tpe ecleſtim
p deceſſiones nſi achipus pūnā
acceſſiſſes ipe inſpectis ecie
tue priuilegijs te licet excōi
catus ab ingubiū-epo dice
reris tāq̄ non ſſ gratū admiſit
ad oſculū q̄ ſi plumbitur nō fe
ciſſe mſi monaſterijs vſtrū eo
gnouiſſent ad ro. ec. ſpecialiſ
pmnere dcereuimus ꝑ tule
gijs illud luci ipe q̄ ſine rep
henſione bulle carte vel ſce ap
parebat q̄ſi ſuit nobis oſtēſū
illius fuiſſe tu nocis cuius pē
ſpicōes teſtiū et aſſcrōnes
fratrū noſtroꝝ. noſcatur exiſtiſſe. I Item catbalan-electo
et abbati fronyn.

EX pte abbatiſſe ac ſoro
rū i treñ-ecie exiſtit imima
cum q̄ meldeñ-epus omiſſio
nis occaſione cuiuſcūq̄ ad iudi
ces delegatos obtinere in qua
nulla mentio habebatur de ip
ſaz. priuilegijs que illa ſe ꝛe
arū ecias clerum et ꝑſin io
treñ-ad pa. ſe. nullo mediante
ſpectare declarant quoz. ipſe
nō erat ignarus eas mcepit
grauiter molestare obiectis
am ab ipis ac clero et ꝑſo io
treñ-ſu iudectōe omnino da
requirēdo n-ſ. Deūcū iudi
ces ipſas valde grauarēt ad
ap-biſſicū ſuo laruꝝ-. I. Sz
iudices ap-nō deferētes. nec
fragilitatis ſexu opatientes
eaz. in abbatiſſaz excōicatōſi
et in clerū et in ꝑſin io treñ-in
terdicti ſententiaſ ꝑ ulerunt.

q-l-m primis. hac eadem rōne viti q̄ ſi imp-etatis ſuas ad le gra
tod-teas amiſeris-ſi. pbas amiſſionē et tenoꝛē ſuaz. q̄ fuerint ſme
aliqua ſalitate ſme vicio ſuſpicōis q legitimos teſtes qui diſcreti
ſint. pgnoſcē ſuas de vicio ſalitatis poſſit dici q poſtea pſit. p ce-
dere. ar-b-mus dcre-ſi.

X pte. meō. vivivit. q̄ ſe nō valeb at-ſi. ſe ſtpē-cū eo dimem
i gnarus. vñ nō videb. iurvalē ire ei ex certa ſcētia q̄ eritas ſit

Sane cū nūcij iotreñ-ecie ꝑ
dicta e alia mſa pūna reuo
luſſent priuilegijū nob applici
oſtenderunt ꝑ q̄ ecias io
treñ. oſtabat ad ro. ec. ſpecia
liter panere. ſ. os aūt ſoles dez
nūcios ꝑ ter ap. ꝑdictā du
tius dennērs ꝑ tādē nullus
apparuit nōcus rnſalus. qui
ꝑte defenſaret aduerſam ꝑ iu
legiū ap-ſe-ecie iotreñ. oceſ
ſū ouximus mnoꝛe dūq̄. ita tñ
ut ꝑ mnoꝛe acōnē ipius ede ec
cleie nō plus uris aecrescat
q̄ ꝑ priuilegiū ꝑdeſſoꝛ. no
ſtroꝝ. obtinuit cū ꝑ hoc non
nouū ei oeceſſ ſi antiquuz ius
oſeruare vdmus. I Item co
ſubrien-epiſcopo.

Dm olim ꝑter que
ſtiones quas adiſtis priores
et canonicos monaſterij ſancte
crucis babebas. ꝑ quibus ad
audiēciā noſtrā fuerat appella
ta mota feceris ſcōr ꝑ q̄ ꝑ
pte alterna nullus oparuit rñ
ſalus oſcē certū terminū du
ximus ꝑfigendū in quo veni
rent vel mitterēt ſup priuilegijſ
oīb⁹ et libertatib⁹ q̄ro. ꝓ
vel ab-O. quon dā coſubrien-
epo ſe bre diceb at et ſup que
ſtionib⁹ alijs aduerſus eos a
coſubrien-ecia mcitate diſ
finuaſ ſentēnaz ree pturis-ſ.

Imterim aūt utriq; ꝑ licere
coꝛaz. ꝑ dilectis ſilijs mis de al-
cobacia de ſcta abbatiſſa et
ſ. monacho alcobacie quib⁹
cauſa prauis fuerat delegata
ꝑ one ac. ꝑbare ſi q̄d aliud
ꝑ one dū ducēt ac. ꝑ bādum
n-ſ. Judices aūt ſufficiēter
a cū eſſe de cauſa credētes mo
naſterū ſancte crucis in expē
ſis quas ꝑ q̄ dricmū occah
one hmōi negocij ꝑtulerūt.

pellerētur. et poterūt canonici appellatiōi remittarē. ſi eis de exerci
ſigēcuerūt. et q̄ ꝑ ſi mādat. et q̄ nō fuerit. ꝑſecuti appellatiōem
pdictē ac ſinō agebat ſſe. nū erat in iſis ut ſi de pti. pcēdere o-
ut Ad ꝑbādū. ſi ſi addis. litare in diſſimuli ſnūs. pmul garēt ut. p
bāt ſequēta. fis. q̄ pa mōſtern nō fuit. ꝑſecuta ap-vñ debuit ce
r In expē. demnari in expēnſis. de ap-ſepe. et. c. rep-benſibilit.
de b ac materia dicitur. a. de vso. fine. y Ilmuneta. probacōis

expectari p iuramenti solui siet ut p parte ei. c. de iudi. sanctimus. ra-
xacio: punisla ut eade l. ea q; q; ff. offerat. s. de p. pui. s. statuen-
es q; me ca. eius. sius seu assilio extorta p metu no valet. ex q.
ad extorq. ipi. c. eius. ius ecclie. c. de bis q; vi metuisse ca ff. l. q;
Extorq. ipi. c. eius. ius ecclie. c. de bis q; vi metuisse ca ff. l. q;
s. o. t. plani. e. xxxi. q; si sortantus. s. am cõsentiehem ac assua
bus ff. statuendo. q. quecquid post sua. ejantu acquisiuit quare ve-
nire illa non potuit q; qui nichil habe nichil vinare pt. xviii. q.

statuu. hiis di. abbas ei
s. de iur. pa. q; aliis ff.
Reuocari nora q; ec
clesia sine allate ep. ei
ficari no di etas si te alis
quis exemptus se cõ di-
i. neme. ei. q; placent.
e in aut. de ec. ti. ff. qui
aut. colla. ix. q; si fecerit
epus ea am ad suu. te
mmiti reuocabit ut p a
ret mis abbas illi p scripsu
fiss ut. e. dicit. ei. xij. q.
apostolicos.
So reuerẽd. frate dicẽ
bas sententia latã cõtra
absentẽ nõ obstãte. vñ
nulla erat. ij. q. ix. omia.
es ff. de re iudi. cõtra pu-
pillu ff. nõ erat vera ut
pater p. p. me ubi cõfir-
matur sententia. p parte
Ecclesie xvi. q. vi. si
quis. ec. ff. qui ec. fac. nuo.
l. ob. vbi vel culpã.
De grata. ec. ff. ubi
cio. vt ductoris admissu
fuit mouẽtiu. a reuo
bẽda. p rubrica. q. ẽsses
rat. s. de in integ. ti. reh.
audiẽtis. et alijs plurib⁹
capitu. s. iure omniu. non
admittere eur. p textu illo
ri. ff. tra. de cõ. vti. ff. ff.
quis. ec. ff. qui ec. fac. nuo.
l. ob. vbi vel culpã.
De grata. ec. ff. ubi
cio. vt ductoris admissu
fuit mouẽtiu. a reuo
bẽda. p rubrica. q. ẽsses
rat. s. de in integ. ti. reh.
audiẽtis. et alijs plurib⁹
capitu. s. iure omniu. non
admittere eur. p textu illo
ri. ff. tra. de cõ. vti. ff. ff.
quis. ec. ff. qui ec. fac. nuo.
l. ob. vbi vel culpã.
De grata. ec. ff. ubi
cio. vt ductoris admissu
fuit mouẽtiu. a reuo
bẽda. p rubrica. q. ẽsses
rat. s. de in integ. ti. reh.
audiẽtis. et alijs plurib⁹
capitu. s. iure omniu. non
admittere eur. p textu illo
ri. ff. tra. de cõ. vti. ff. ff.
quis. ec. ff. qui ec. fac. nuo.
l. ob. vbi vel culpã.
De grata. ec. ff. ubi
cio. vt ductoris admissu
fuit mouẽtiu. a reuo
bẽda. p rubrica. q. ẽsses
rat. s. de in integ. ti. reh.
audiẽtis. et alijs plurib⁹
capitu. s. iure omniu. non
admittere eur. p textu illo
ri. ff. tra. de cõ. vti. ff. ff.
quis. ec. ff. qui ec. fac. nuo.
l. ob. vbi vel culpã.

te scisse dãnarũt infirmantes
sua sententia libertatẽ quã dcisi
.O. colibrien. epus cõtulerat
monasterio sce crucis eiusmẽ
conũ assensu p potrariũ regis
extorto. Prextrea q; de. iõ. O. p-
decessor tuus fuerat canonicus
regularis et duo milia mona-
banos. q; quo acquisierat in e-
piscopũ iã p motus monaste-
rio dederat memorato ipm ac
rel'tinuerũt eor. iudices o de
narũt. insup ecias oms quas
monasterii pter epi colibrien.
assensu, ppria auctẽ fundata
rat. q; ps sancte crucis nec p-
scripcõne nec defensione alia
pbacõmodo orta se facere obs
tiverat iudiciarũ it⁹ colibri-
brien. ecie cũ fructibꝰ medij
tpis reuocarint. Tãdẽ pe
rator monasterij, posiut sen-
tẽnã nõ rene. q; ẽ hãlias enã
sententia memorata teneret. q
ti monasterii fuit in defensu
nec exhibita fuerat coram epi
priulegia libtatis ne delictuꝫ
pfone m danũ ecie redũcta
ret debebat ad exhibiciõẽ pri
legior. fuo. q. admitti q; fibi
concedi de solita bẽ gestare
se. ap. posthaberi. Nos igitur
attẽdẽtes q; eade priuilegia
nõ solũmodo p libertate mo-
nasterij faciebãt ꝫ ex primẽ-
bant ius nostrũ et ec. ro. insti-
tiam mebãnr ne in nos mona
sterij leso redũdarer ad pri
uilegia exhibẽda pter eius de
grata. durimus admittẽda
q. ꝫ. Distinguẽres it ag; mer
libertate. p delictus epm ecie
pi oeſſam et libertate quas ei
lõge ante epus ejus. ejo ap.
se. medisse q; nobis ostitit ec
tomi fuisse in epi oeſſione ca
nonicoꝝ. assensu et oeſſionis
pagina in aliquot lineis ba
busse talinas et subscripcões
singulas fuisse singulas ꝫ scri
bentiũ maibꝰ adnotatas. scri
pũ aũt q; vobis exhibitũ fu
erat nec taluꝛa pdcẽ nec esse
varijs subscripcõnũ manibꝰ

scpsũ ideo nõ sint illi instro bita fit. fac. s. excepc. cũ venetabil.
Manẽ ec. hyc pater q; lis sententa p falsam instrumenta lata mil-
ta ẽt merũm ri. quãdiu nõ cõstet de hoc habeatur aliqua. s. ex hiis
stru. accepimus. ubi de hoc. pscripcões nonnie romane ecie. s.
Dscripsiſſi. s. allegasſe. de precipꝫ. eam ec officij.
de bac. ẽ. inde libertate ab epo oc essa q nõ valuit et ita pater
q; ꝫ sententa iudicis retractetur nõ est ꝑsumẽdũ. quereꝛa cõtra ipm
q; alijs. d. fecerit fraudulẽ
ter insin. oranũ, pbaue
tur. ff. q. vi. ff. de placitu.
Professiones. id est
ad quas ordines ecclesi
stici qbꝰ cõtrariũ libꝫ
tati. q. de simo. ex illig. e.
in ceteris. q; quo n.
ad expressa in eis tñm
one manibatinoz. xiiie
stiniciõne ecclaz. tñe sin
tẽtia. p pe tenet. p per
reuocatur. ff. c. de tri. la.
tpiuicꝫ. e. c. naual. dul.
Decẽdẽbꝰ annos.
ẽ sic pater q; cõtra
priulegia splenditer ac
cone ta. xxv. q. ij. c. si. s.
ubi dicitur q; priulcg a
ecclaz. e mõsterioꝝ. ci
ebis epi do imolauit per
manent. ff. illud loquit
de alio priulegio q; ꝑ tus
tuus primet ad libtatẽ e
immunitatẽ ecclaz. q; ge
neralibus statutis quib⁹
ecclia regitur. e illa inte
mentata semp erãt. Inẽvi
detur q; vinco actu pa
tur priuilegia. q; ẽ pac
inter emp. et ven. t. emi.
fonie. et. c. vñ. q; impe
. li. q; hoc plene dictu
ff. de. ff. consti. cum ꝑ ci
fissent. pereꝛa ad hẽ ꝑ
batur priulegiu, sufficit
q; p. xxx. an. n. fe. ius
priuilegio. q. de. ff. ter
e hic dicit de vi. ad hoc
diuersitas quidẽ ẽ in vñ
co actu petitur ꝑ priuile
gius. ff. hi videtur. q. ei
bi de. xxx. q; ẽ de facto
a cadie. ff. de peti. hẽre
ditẽ emit. Capitandas
ff. pbare voluerit. vnde
audiẽdi erant. de. ẽ refu
spole. i. es. ff. te. pbaꝛ.
circa ei. ẽ hic vinco act
petitur priulegiu. q; reꝑ
tus ad ius nunc. ẽ. ff.
de pact. sivn. q; ff. sino
cõsti. ff. de admisc. de. ẽ
que omittatur ꝑ cedẽtes
. xxx. vi. ab exceꝑ
ad bãs solucõẽ ofiteat
distingui priuilegiu au
batur ad agendũ aut ex
cipiẽdũ. ff. quẽ bene
distinctõnẽ. s. ff. cõsti. ci
accelsissent. ff. ff. nõ crea
q; ff. priuilegiũ vnius a
ctu roborat. ar. ad ff. c. ff.
exceptis. aut. volũtaꝛi. e
. c. ff. epi. ẽ cle. aut. ꝑbi
ter. et credo ff. dicit bo
se tuere. ex. ẽ ad hoc priuile
gium ff. sed mã. pbetur q
. ẽ. ad. nõ sine ff. priuile
soluendo de mas quere
ar. op. s. de ff. scip. ei no
bis. aries petitur priuilegi
um eo dẽ ẽpe quo ꝑsen
bitur contra ius comiue

variani. ẽa primo ad ultimũ
eade manu scripti libꝫtatẽ
ab ipo ep'o occessam irrita de
cernimus et manẽ. sup. ff. sen
tẽnã delegatoꝝ. iudicũ ff. rma
tos. q; vero eũ dcter. ag no us
mus ex priuilegijs antecesoꝝ
ꝓdecessoꝝ nrõs. ecie sancte
crucis libertatis priuilegium
inclusisse et q; ea m possessiõe
tãdiu fuerat libertatis q; ab hi
ctã cessando pscripsiſſ. liber
tatẽ et a ꝓdecessoribus indul
tã auctẽ ap. cõfirmamus. ubi
sup. ff. silẽtiũ imponẽtes. sup. ff.
aũt in nullo sententie delegato
rũ iudiciũ de ro gamus cum ipi
de hac nõ go nouerint libtas
tem. ff. Cũqꝫ libtatẽ a ꝓdecesso
ribus nostris indultã monas
terio ofirmamus ad uis. ꝓfes
siones q; ẽ ẽt cõtrariũ libtati
monasterij decer nimus nõ re
neũ nõ dero gãres iudiciũ de-
legatis q; ẽo libtatis priulegia
nõ fuerãt pritata. i. ceteris aũt
latã a ꝓdictis iudicibꝰ sententiam. ꝓ colibrien. ecie cõfirmamus. Idem epiſcopꝰ ma

Agistro. O. de monticen.
Ceedẽbꝰ ad pticã no
stri abbatis et ouẽnis nauigi
acelsi. ex vna pte. et ẽplaris. ꝙ
de tocelsi. ex altera. ꝙ ventoꝛi-
bus. pmaroꝛ monaelorꝝ. ꝓ-
posiut q; cũ dcimas terraꝝ. de
sarcole siu quete possiderẽt
anteꝝ. ad ẽplaris. ꝙ. bñuam
puensse ten. postqua ẽplaris
terras acquisiere ꝓdictas de
cimas earũdẽ ꝓ. ll. annos et
amplius pacifice possedissẽ
nũc eis ipa subtrahere nõ ve-
renturꝫ. dil. v. O. q. stabbat
et monachi sufficiere ostende
rint q; a ẽplaris decimas de
terris ꝓdictis ꝓ. ll. annos co
mune pceperit fme liue vos ad
ꝓstacõnẽ ipaꝝ ẽplaris cõ
ꝓdictis. cũ enim epe tãto tẽꝑ
in dulta ꝓdicta decimas sol
uerit eis renũciasse tacite ꝑsu
mitur. q; si ꝓdicte defecerit
ab ipo cui impeticõne ẽplaris

vñ cõmu o vt̃ de isti, p bare p eep cõnes, dr emaz quolibz anno ut
vicie sinistra. vñ isti sive lise, p bare mer rup cõnes possent admitte
rent ut ved p rece cõne dr eim az ved etiã p lic cõsti facti. es b indicte
verba illa ordinue y eep cer sim e lite. e ita q tp. s. e. si te dr eta de. y ex-
am. no tenet ut. s. e. de pl ad audiẽn. ser. e illud. que fi. a ma. par. ca.
a ℣ Caete. s. e. de te tem. ab i de f. s. de bus. er oze. s. te. of. ref. gra

absoluatis spis sup ẜ fidei in
pone re. I de epo fig ẽ.
Om capella ducis bur
gundie g audẽ dicatur hmõi
pulegio q nullus a rep̃s vel
epis in plonas canoicos, eiusd̃
de capelle subiectiõis vel excõi
cacõmis aut interdicti sententias
audeat, p mulg aẽ. qdã capel
le subiect canonici qui proclu
ales eccl̃as ac tenẽt occasiõe
pulegii plibati in hys ẽtis
quatꝫ. uris eccl̃o ad te pũm ita
le dicte exẽptos ut quãcũq
q̃ grauiter interdũi exceedant
tue correctiõm recusant et fuie
subiacẽ. Quo circa. ℣. q. imꝑ
tũ exẽpti fuit eiusd̃ rõe capel
le aphicis pulegijs deferat re
uerter. ẽ. p mquãtũ rõe proch
aliũ eccl̃az. vel alias ut sch̃ieti
onẽ tuã respicẽ. dmoscit. of-
ficij tui debiti in eosd̃ libẽ p-
sequaris. I de abbatia fratri
bus euasin. ceno bn.
Ex oze sedẽtis in throno
procedit gladius bis acutus
qñ ex ore ro. pon. rectissima
dẽre exire smia q̃ cõna iusti
cia nulli parcat ẜ red dat vnĩ
cuiq; q̃ suũ est. Cũ igitur mi
nꝰ vos et wigorien. epm sup
monasterij vri subiectõne ac
liberrare eroucisia verere
monasterij vrĩ, p oslut peẽa
tor. q̃ idẽ mõsterĩũ ab ipa fui
fundacõe liberi exĩt et exẽ-
ptũ ad h. pbãdũ pulegia p-
decel nr̃o. ꝫ. indueẽs vnĩ olta
tim et alterũ alexandr. recnon
in dulgẽtias ele. et cel. quoniã
iusticiamus a logis rero rõ pi-
bus p depositiões rebus olfe
dere mebãnr̃i. ℣ p ero m p
pulegio ostant quod clã on-
neri, plicatur p q̃ dies cono-
bũ videt ad unsticidẽs epi
ptinẽ vt delicq abbas eudẽ
primũ locũ post wigorien. p-
sules ẜ obtineat. vri ei locũ p
ẜ obtinẽ nõ possit gratiosa
mẽg. ꝫ. punctuãlr̃ q̃m abbatia. ẽss
ut abbas primus post illũ sup
illos epos residẽt. relinquitur
ergo q. locũ illũ i epali modo

q-sit non potest. e. s. de nouo ope. nũ. ei ex iniq. cõ. ei insti. de ut
e. ℣ Ds suũ. et. s. ei. ẽ ass̃i. gregoꝛ. in pñ. libri bus. si cia ea ut. ẽ in
pri. ẽ. s. limũ bomõ. et in rebus ut. s. ta colẽ. xp. q. q. ea. ecco. s. limũ. ꝫ
f. ẽ. Spale. ẽ ut. s. a. extenẽr. e. vni. di. epo. n. g. Sed. ut. e. v. in
di. ecre. mus. ẽ. qz. qñ hec dicta. ge. vt hec dicta. ẽ. ꝑ. ponitur. in pri
b. de fust. ar. ꝫ aliquis. e. ꝫ. ꝑ. ponitur aliquid. alias. medi. ess. ar-
h. dever. sig. e. abbate. ꝫ.
eam bis. et. ff. de acti. e.
terminis. qualibz. epo. ẽ.
bnis. ff. de. ꝫ. s. seruus. q. si
seruus. legatus. et. g. qui
quinq. et. s. ff. ff. s. et. e. C.
de. fal. cã. duct. s. h. ar.
orta. qz meius. ẽ. p ortius
intelligitur. odicon. liter
ff. de. s. trab. e. mp. s. q. uit
fundum. e. l. si. debito. in
fi. lo.
Probata. in hys. sal
q̃ pulegiũ nõ ẽte exẽ
pta in quibz. dam. et
episcopus ut. s. requiritur.
ẽ. sic. et. ar. q. abbas. ẽ
pbẽ. bius. omne. i. cap
pellis. cõna. epm. in hys
q̃ pt. possidẽ. s. de. plcp.
audiẽtia.
Probãtur. ergo. ẽ. ex
quas. pbet. exemp. onis
captiua. non. teo. ẽ. h. aut
exẽpciõis. mẽbre. ar. a-
e. px. ar. ordi. q. non. ẽ
pa. pbẽt. eo. dẽ. ure. esse. i
vñ. pri. ci. s. et. ar. q. q.
ognoiumus. a. n. q. vi.
si. quis. epa. e. ff. ꝑ. dere
licto. an. pau.
Cõtra. ẽ. sic. ẽ. ar. q
aliquis. pe. esse. vasallus
multoꝝ. sicut. ẽ. sic. abbas
subdit. ꝑ. et. epo. ꝑ. cap
pellis. ut. s. et. ar. ff. de
epe. lib. 1. buoz.
Ex pre. declarat. ẽ. sic
s. e. de. recẽptus. et. s. de
male. tabe. p. nam.
Sed. contrariũ. sic. ẽ. ta
lis. porcẽ. inutilis. et. fi
cut. ormaci. i. forma co
mun. de. una. dictus. et. de
cret. ꝑ. e. g. vinet. fra
tẽ. ad. q̃d. g. mp. ẽ. annus
q. solet. plus. tm. ei. q̃
q. cultiri. pollicẽtur. ꝑ
q̃d. g. haliter. mp. et. annus
s. o. bere. s. adiuti. g.
epm. ei. q. aq. ẽ.
Ad. hoc. dicẽdũ. q. ẽ. talis. ex
intelligitur. occasiõe. sine
lesiõne alterius. s. de. of-
ficio. lega. de. ut. ispalis.
ex. tra. s. de. rec. ecclesiam
dicta. ap. s. s. e. c. ad audi
ẽm. l. a. c. de. inof. testa.
ẽ. q. ẽ. ar. q. de. pactis. dotꝝ.
Cõsulto. ẽ. ꝗ. ley
cõcedat libertates. seruo
vtilitati. nec. dñi. a. utili
te. dñi. dat. ꝗ. q. ꝗ. ita. utili
bus. eau. seruꝰ. acq. pinũ
ber. i. l.
q̃ ẽ. in. possessione. qui
nquam. habuerint. e.
ẽ. videz. quia. nemo. sui
ẽtis. alicte. rem. suã. ali
ene. tribe. t. vnde. vi.
ẽ. si. in. rẽ. ẽ. e. vi. e.
vi. plant. e. c. ẽ. acẽ
p. ẽ. improba. ff. de ac
quir. poss. ẽ. ex. simplicẽ

secus si possessionem habuisset. s. de resti. spo. cum venissent.
a Indulgeriam. si ex duabus seruitutibus altera remittatur alia re manet in suo statu. ff. de seruit. ur. pre. si domus tua. et. s. de usu palli. ex tua. ita hic. nec hmoi gnali concessione o cedit qd specialiter nō erat concessurus. ff. de pecul. qui peculij. ff. de pig. demq. et. l. obli gacōe. et. s. de dec. eccia vsa. ibi. neq; enim. C. de inoffi. testa. si qn. h.

.l. ruptilia polla. ff. de dam. infec. dammi. C. si is qui. s; hic ideo cōtra dantē fit interptacōne excogitata fraude sue obuiet libertati. xvi. q. q. c. i. C. de donac. si quis argenti. C. ul. secus ubi certa verba po nuntur. in eo casu nō extēditur ad alia. s; ita seruādū est priuilegium quatenus tenor priuilegij se extēdit. s. e. porro. et. c. recepimus. s; ubi verbu; gnale ponitur ad omnia appellatiua extēditur. sic. s. de deci. ex multiplici. si aute eque pnt retorqueri ad ius comune sicut ad pui legiu potius videtur in terptatio facieda scdm ius qz sm puilegius. s. de osue. cu dilcus. et ut ne mini sit onerosa. s. de testi. cu tu. et ut nō sit ca ptiosa. ff. de re. iur. quoti ens. ōtra illu potius in terptacō dez fieri q pro tulit legē aptius dicē. ff. de pact. veteribus. et. ff. de otra. hē. emp. lab. eo. et ut fiat scdm omunē modu loquēdi. s. de spō. ex lris. nam osuetudo interp tatur vocē. ĵ. d. v. sig. abbate. et semp in dubijs pte fit interpre acō. s. de spō. inuenimus. C. de re. ur. c. ij. si eni neutra est tuti or in benignioze. xv. di. c. ul. ff. de . . . de. ducum in te.

Petistis ridere. sic. ĵ. de sen. ex. si vere. Si dicit impator iudices in bemus esse sollicitos ne turpi colludio queratur ex miserijs pcīa gaudio ru. C. li. xij. in fi. li.
c Quadiu. sic. vi. q. ij. si tin. et. c. placuit.
d Celebretis. nō eni de bent alijs leg ē imponere quā ipi negligūt obseruare. s. de pben. pilloru. nec tenetur alius seruare priuilegiu qd ille nō seruat cui cōcessum est. ĵ. de sen. ex. in audientia. et q priuilegiu alterius nō seruat eius priuilegiu non est seruan. in. s. de ap. an sit de crēdu. s. d. dec. bone. et qd ab alijs exigere deb et multo fortius a se ipo. ff. de neg. g. ut pupil li. C. ul. et. ff. q. admi. tut. quotiens. C. tpali. et. ff. si serui. vē. alicu. et. s. de nat. ex lib. vē. c. vno. vsus. nō impugnabit qui me defendere debet.
e Roma. utroq; iur. s. in spūalib; et tēpo ralib;. s. e. cu. et plātare. C. in eccijs. et. xvi. q. i. c. i. illud inte. ligitur cūtra di. ur eccia pleno iur. vi de qualiter interpretatur hoc verbu utroq; iure cu tn utroq; iure possq eccia aliqua monasterio esse subie. talicet epus ali qua epalia ibi recipiat. s. de cēsi. cu venerabilis.
f Sinodare. id est ad si nodum vocare.
g Per nauendo sic inte ptacō ē. xvi. q. i. gnalit. et sic. ĵ. de v. sig. abbate. ĵ. si. et ita licet psona sit ex empta tn racōne rei quā possidet nō exempte est subiecta. s. e. cu capella. et. c. ex ore. i. si. et. s. ō ma. et obe. p tuas.
h Utroq; iure. id est in in spūalib; tpalib;. ut s. patet. b.
Ossia circa. epalib; de quib; loquūtur canones. x. q. ij. nob. et. c. cō ce. lo.
k Canonicas. sane pu ta de cōsensu capli. xvi. q. ij. sine excepcōe. et. s. de his q fi. a pla. sine co. cu nos. nec in enorme de trimētu facta fuerit quia p hoc possz reuocari. s. de donac.

eis nō est licitū introire quia p indulgētiā hmoi epali iuri nō credimus derogari. Idez e= piscopo et capl'o tripol'.

Petistis p sc. ap. edoceri utrū cum ppter hospitalarios vel tēplarios ciuitas vrā gnāli supponitur interdicto eisdē nō seruantib; vos illud tenea mini obseruare. Ad qd duxi= mus rñdendū q illoz exces= sus vobis nō pbet licētiā exce dendi. sed si pfati hospitalarij vel tēplarij puilegioz suorū fines excesserint violando te= mere interdictū qd p eis fue= rat pmulgatū ne videantur de alioz fletu ridē vos in penaz psūpcōis eoz quādiu ipi vi= olauerint interdictū de vrā li= centia celebretis. Idem.

Quoniam p cōfessionē cō= stat ptis aduerse q nep helsi= nus epus ius epale pcipit in eccia sancti lasij de flageñ. cre dimus q nō obstante illo ca= pitulo priuilegij qd mona= sterio ē indultū ut null9 eps eccias utroq; iure illi subie= ctas interdicto suppone vel monachū seu clericū eiusdem monasterij sinodare vel excōi care psumat pfatus epus pos sit interdicere dictā ecciam et excōicare monachū seu clericū vestrū ad eius regimē depu tatū cū alterutrū de iure fuerit faciendū qm illud capl'm esse intelligendū videatur de mo= nachis aut clericis in ipo mo nasterio pmanētib; vel ad ec= clesias destinatis utroq; iure sibi subiectas. Idem londo= neñ. epo ap. se. legato.

Quia circa ea. ĵ. Quesiuisti utrū monachi omniū sanctoz rū puilegiū pdecessoris tui su= per epalib; decimis retinēdis indultū extēdere valeant ad possessiones acq̄sitas et post= modū acquirēdas. sup quo ta lem damus rñsionez q si deci= maz illaz remissio facta ex= titit sm canonicas sanctiones pdecessor tuus indefinite deci= mas epales monasterio remit tendo cū nichil excepit et po tu erit excepisse ac ibn̄ficijs ple nissima sit interptacō adhibē da. nec debeat vna eademq; sb= stātia diuerso iure cēseri intel lexisse vi dr nō solu; de decimis possessionū illius tpis s; futuri. Idem in ocilio gen.

Antiqua pñarchaliū se= diū priuilegia renouātes san cta vniuersali sinodo appro= bante sancimus ut post ro ec= que disponēte dño sup omnes alias ordina: e ptātis obtinet principatū utpote mater vni= uersoz xpi fidelium et magi= stra. ostantinopolitana primū alexādrina scdm antiocena terciū ierosolomitana quartū locū obtineant seruata cuili= bet ppria digtate ita q postq̄ antistites eaz a ro. pō. rece= perint palliū qd est plenitudi nis officij pontificalis insigne pstito sibi fidelitatis et obe= dientie iuramento licenter et ipi suis suffraganeis pallium largiantur recipientes pro se professionem canonica; a pro ro. ec. spōsionē obedientie ab eisdē. dñice vero crucis vexil lum añ se faciant ubiq; deferri nisi in urbe romana et vbicūq; sūmus pontifex pñs extiterit aut eius legat9 utēs insignijs aplice dignitatis. In omi= bus aūt puincijs eorūdē iu= risdictioni subiectis ad eos

Tstamento. Io. Antiqua. renouātes. xxij. di. renouātes.
q Alexādrina. sc; post ostantino polim. et ostā tinopolitana primū p romanā. olim vero alex andrina fuit pma post romā. ut. xxij. di. renouā tes. et sic priuata fuit iure suo sine culpa qd esse non debet regulariter. s. de osti. ognoscētes. et. s. de eo q ogno ofang. ux. sue. discrecōnē. et. c. ul. et. xv. vi. q. ul. inuētu; et. l. vi. di. satis peruersum. s; si nō fit sine cā. s. ut lit. nō otest. qm. Cqd fit plu ribus modis. vñ verius paupertas o diuiciu; fa uore scelus o pers onal spoliāt et loca iure suo vñ ppter paupertatē vniu tur due eccie ut vnus sit sacdos vtriusq;. x. q. iij. vnio. cu utrasq; cōsueue rit suū habere. ppriu; p pter odiu. ut. lex. di. re minē. et. xvi. q. vij. decer nimus. et ppter viciu. s. de cle. egro. tua. ppter fa uore. ut hic. et. xxij. di. re nouantes. et ppter vi seu fauore cōsecracōis. xim. q. vi. opimus. quiq; eciā fauore religiōis. s. de ec edi. ad audientiā. ppter scelus etia; punitur illi qui nō peccauerit. xxv. q. ij. ita nos. ppter odi nem priuatur dñs seruo

l Indiffinite. ar. q in diffinita equipollet vniuersali. xix. di. si romanorum.
m Excepit. sic. s. de iur. pa. ex lris. n Bñficijs. sic. s. de donac. pastoralis. cum dilectus. in fi. et. ĵ. de ver. sig. olī. ff. de cōsti. pn. l. ul.
o Futuri. ar. q in priuilegijs verbu gnale indefinite platum ad futuru extēditur. xij. q. ij. cognouimus. et. s. de dec. ex pte. et. C. q res pig. ob. pos. l. ul. ff. de seruit. ur. p. si seruitus. ar. otra. s. de cēsi. cu pro. et. s. de deci. cu in tua. et. s. e. cu capella. ff. de otrahē. emp. in lege. et

suo. liiij. di. ex antiquis. et. c. frequēs. qm q ppter defectu sacramenti. xxxiij. di. si cuius. et. c. lector. r deber illi qui nullo medio sublime
r Obedientie. sic ergo patriar domino pape iurāt ei fidelitate; et obedientiam ut hic dicit. et. s. de iur. iur. ego N. sic ē suffraganei suo metropolitano obediētiam et reuerētiam pstare debēt scdm q isti pstāt pape. s. de ma. et obe. dilecti.
s Professionē. id ē et obediētiā et reuerētiā ad quā nō tenētur exē pti epō dioc. cū illud fit contrariu; libertati. s. e. cu olim. ij. in fi. b.

a ¶ In urbe. ar. q minor nō pt exercē iurisdictionem pñte maiore .xxi. di. deniq. et. xcv. di. p̄sbr. ff. de offi. pcō. l. ul. et. s. de offi. leg. volentes. ar. contra. xcv. di. ecce. et. xi. q. i. puenit. C. de donac. in hac sacratissima. b ¶ Ab omnibus. hoc est priuilegiū aplice sedis ut omissis omnibus possit appellari ad ipā ut hic innuitur. et. ij. q. .vi. ad romanā. sic ec intelligitur qd dic impator q bz filia puilia cū rōna eccia. in aut. de ec. ti. in pn. colla. ix. et. lxv. di. nos āntiquus.

Ut puilegia. intellecta. qui malicōse p̄uilegiū pncipis interpretatur infamis efficit̄. C. de legi. et osti. l. ij.

d ¶ Seculari. ita q habitus illos distinguat ab habitu seculari l3 ex toto non habeāt habitū monachalē. ar. xxxiij. q. v. qd deo pari. et talis largo modo ecciastica psona censetur. xxvij. q. i. ut lex. et. xij. q. i. duo.

e ¶ Pro duobus. quid si medietatē bonorū darēt nūquid dicendi sūt fratres. nō. nisi maiorē ptē. ar. ff. de cōtrahē. emp. in modicis. qd nō credo etiam si darent totū dū tamen non se rddant quia res et nō psona sunt acsessorie. bernhar.

f ¶ In anno. sic patet q in ecclesia interdicta celebratur canonice quia tūc de speciali priuilegio relaxatū est interdictū et nō sublatū. vnde idē interdictū manet et nō nouū creatur. ar. ff. d pcario. s3 si manēte. et. xxiiij. q. i. a chacio. et. xij. di. pceptis. s3 videtur potius ut dixit vmē. q interdictū nō relaxetur sed in eccia interdicta celebratur de licentia pe. ut ec tūc omittitur cōtra intdictū. sic aliquis pt pdicare et loqui excōicatis de hijs q ptinēt ad correctōnē eorū nec incidit in excōicacōnem ii. de sen. ex. riso. et. c. cū voluntate. in pn. et semel tm in anno hoc eis licz et nō pluries ut h patet. s3 si p centū ānos stetissent q nō venissent ad eccias istas q sepe fuit interdicta nūquid pscribitur cōtra illos. videtur q sic. s. e. accedentibus ubi isti plarij pdūt istud puilegiū q nō sūt usi isto spatio. xl. an. ar. ff. de nundi. l. i. s3 cōtra credo in casu isto quia nō nocet eis. s3 nūquid de aucte epi possēt aliqs celebrare in ecclesia interdicta ab epo. videtur q sic eadem ratione de hoc dixi. s. d ap. ad hec.

g ¶ Pluraliter. no. q pluralis locutio nō semp infert suas singulares. sic .i. di. omnes leges. sic. s. de ap. significauit. s. de p. ben. cum iam dudū. sic. ij. q. i. in primis. ibi. alij ac cusatores. ff. de o di. et des mō. falsa. C. si quis legās

cū necesse fuerit p uocetur salvis appellacōnibus ad se. ap. interpositis quibz est ab omnibus humiliter deferendum.

Eidem in eodem.

Ut priuilegia que quibusdā religiosis ro. concessit ec. pmaneāt incōcussa quedā in eisdē duximus declaranda ne minus sane intellecta ptrabantur ad abusū ppter quem possint merito retractari. quia priuilegiū meretur amittē q pmissa sibi abutitur potestate.

¶ Sane quibusdā reglaribz ap. se. indulsit ut hijs qui fraternitatē eorū assumpserit. si forsan eccie ad quas ptinet a diuinis officijs fuerint interdicte ipsosq mori cōtigerit sepultura ecciastica nō negetur nisi excōicati vel nominati fuerint interdicti. suos quoq cōfratres quos ecciarū plati apud eccias suas nō pmiserit sepeliri nisi excōicati vel interdicti fuerint nominatim ipi ad ecclesias deferant tumulādos hoc aūt de illis cofratribz intelligimus qui vel adhuc manētes i seculo eorū ordini sūt oblati mutato habitu seculari vel eis qui sua bona dederāt inter viuos retēto sibi quā diu in h seculo vixerint usufructu. q tn sepeliātur apd ipos reglariū vel aliorū nō interdcās eccias i quibz elegerint sepulturaz nec sic de quibuslibet ipsorū fraternitatē assumētibz fuerit intellectū p duobz aut tribz denarijs annuatim sibi collatis dissoluatur piter et vilescat ecclesiastica disciplina. certā tn̄ ipsi remissionē obtineant ab ap. sibi sede ocessaz. ¶ Illd etiā q hmōi regularibz est indultū ut si qui fratrū suorū qui ab eis missi fuerit ad recipiēdas fraternitates siue collectas i q̄libet ciuitatē castellū vel vicum aduenerint si forte locus ille a diuinis officijs sit interdcūs in eorū iocūdo aduētu semel in anno aperiātur eccie ut exclusis excōicatis diuina ibi officia celebrētur sic intelligi volumus q in eadē ciuitate aut castro aut villa vna tm̄ eccia eiusdē ordinis fratribz semel ut dictū est aperiatur i anno. quia licet pluraliter dictū sit q in eorū iocūdo aduētu eccie aperiantur nō tn̄ ad eccias eiusdē loci diuisim s3 pdictorū locorū diuctim sano referēdū est intellectu. ne si hoc modo singulas eiusdē loci visitarēt eccias nimiū vilipendi otingeret sententiā interdicti. Qui vero otra declaracōnes pdictas quicquā sibi usurpare psūpserint graui subiaceant vltioni.

Idem in eodem.

Quod nōnullis ē religiosis indultū in fauorē pontificalis officij ad epos extēdētes ocedimus ut cum cōmune terre interdictū fuerit excōicatis et interdictis exclusis possint qnq ianuis clausis supsa voce et nō pulsatis cāpanis diuina celebrare officia nisi et hoc ipm eis expsse fuerit interdictū. verū hoc illis ocedimus q causā aliquā nō pstiterit interdicto nec quicquā fraudis ingesserint tale ocpdiū ad iniquū dispēdium ptrahentes.

Honorius iij. arepis et epis in quorū dioc. monasteria et pioratus clumacē. mōsterio sbiecta consistunt.

Quanto et. sane dilecti filij abbas et ouentus clumiacēn. grauē nobis querimoniā obtulerūt q quidā vestrū et vestrorū officiales cum in eos et sui ordinis monachos nō pñt excōicacōis et interdicti pferre sentētias eo q sup h aplice sedis puilegijs sūt muniti in eos q molūt in molēdinis vel coquūt i furnis eorū quicqd vēdēdo seu emēdo ā alias eis cōicāt sententias pferūt memoratas. et sic aplicorū puilioꝝ nō vim q ptātē s3 sola vba fuātes

uerit. et. ff. de sta. ho. sūma. ar. otra. s. de rept. olim. de hoc plura ar. inuenies. s. de rep. c. ij.

Quod nōnullis. omune terre. interptacōez huius verbi habes ij. de ver. sig. cū in ptibus. h ¶ Quāq. p hoc vidr q semel in anno ut sit p̄sumpius possint q semel in anno ut sit p̄uilegiū epoꝝ maius q puilegiū pcedētis. c. sed diuersa sūt priuilegia epoꝝ et illoꝝ. hoc enim intelligitur de eccijs sibi subiectis. s3 pcedētes in eccia vna tm̄ semel in anno celebraē pñt. et expone qñq3 id est qñcunq3. vel dic q cū illd puilegiū generale sit in prochia alterius epi poterit epus celebrare sicut i sua si alius epus hoc pmiserit. s3 nūquid canonici pñt interēe cū epo. nō. ita q celebrent pncipaliter cū ipso more solito. licz intersint ut audiant sicut alij extranei qui nō sūt interdicti cū ipi canonici non habeant priuilegiū ne p hoc vilescat rigor. s. e. prox. vel pt expom. qnq3 id est nō semp. quia si ex tali celebracōe oriret̄ scandalū nō deberet ip celebraē sed aliqn ita q nō esz scandalum.

k ¶ Causā. s3 dicūt quidam q illi qui nō deliqrūt nec aliquā causā dederūt ut ponētur interdictū licet forte in loco interdicto interesse non debeant diuinis cū illis qui priuilegiū habēt. tñ extra terrā illā bñ pñt audire diuina et pcipe sacramenta. credo q nō debeant admitti ad aliq offi cia vel sacramenta ut ip si p hoc citius inducātur ad satisfacīēdū et ut sententia magis timeatur q qui suspensus vel interdictus est in vna eccia i omnibus est interdict9 vel suspēsus. hoc expsse dicitur in textu. et in glo. .iij. q. v. quisquis. et arbo. ad hoc. ij. de pe. et re. q i te. ubi de h di. s. b.

l ¶ Iniquū. nota occasio nē in. ad iniquū dispēdiū trahi nō debere. C. de usuca. p emp. eū qui. fe. s. de trāsa. inter corporalia. a cōtrario sensu. et xlv di. sicut.

Quanto. sola verba et male cente q cōsiderāda est mens potius q verba. nam verba deseruiūt intēcōni et non ecōuerso. ij. de ver. sig. intelligētia. et. i. q. i. marchi on. et. ff. de legi. et senat. osul. scire leges. et potior est mens q verbū dicentis. ff. de supell. le. l. labeo. i. fi. et ar. ff. de fun. instruc. le. cū delamonis. C. asinam. in fi. et in testamentis considerat mens testātis potius q verba. ff. de l. j. l. pnl. et in cōtractibz potius inspicitur voluntas q verba. C. que res pig. obliga. ri. pos. l. pnl. et nō tantū

verba edicti seruanda sūt immo sententia potius. ff. de legi. et se. cō. cōtra legē. hic nō seruabāt ī m̄ p̄tātē v̄borū ut videtur quia indi recte videbātur excōicari ex quo sbtrahebatur omnino alio℞ sic in dei excōicantur. s. de usur. post miserabilē. et c. quāto. et. s. de iudeis iudei. et c. ad hec. et c. et h̄ iudeos. i. h̄. et sic indirecte faciebāt cōtra priuilegia pape. vn̄ p̄cipitur q̄ de cetero hoc nō faciāt. vbi autē res dubia est h̄ potius suadā sūt v̄ba edicti. ff. s. exerci. l. i. §. h̄ is q̄. et est decre. ista ōtra ciuitates que q̄cq̄ ōsilia faciūt ōtra ecc̄iasticas p̄sonas ⁊ sic non violant eccl̄iastcā libertatem.

lem se facit debitricē. h̄ non valet q̄ facit ī fraudē legis. ff. ad senatuscon. vell. quāuis h̄ cū essem. sic in canone vbicūq̄ aliquid p̄hibetur p̄pter alterū. xxiiij. di. p̄sbri. et sic patet q̄ qui facit in fraudē legis ōtra ipam legē videtur facē. ff. de legi. ōtra lege. et l. se. v̄n̄ tales sūe inueritate nō tenebāt ⁊ h̄ patet q̄ p̄p nō mādauit eos absolui.

Ex p̄te forisfactis. id ē maleficiis. h̄. v̄bū h̄s. s. de p̄scrip. ad audientia℞. f ¶ Dep̄hensi. h̄ videtur ōtra q̄ lis clerici in delictis fuerint dep̄hēsi nō tñ capi v̄d tenēri p̄nt sine licētia p̄lato℞ suoru̇ nec puniri p̄pter penam excōicacōis. j. de sen. ex. ut fame. itē cōtra vidētur. j. de sen. ex. si vero. et c. in audientia. ubi clericus h̄ priuilegiū si seculariter viuit. s. de vi. et ho. cle. c. ul. dicas q̄ nō ōtradicūt.

a ¶ Quodammodo. quasi dicēt nō vere excōicabant illos sed subtrahebant alios ab eo℞ cōiōne et ideo excōicati videbantur q̄ excōicatio est a fraterna societate separatio. iij. q. iiij. engeldrudā. et sic quodammodo excōicabant eos. h̄.

b ¶ Iudeo℞. in hoc videtur iudicari iudeo℞ ratio q̄ cū ecc̄ia excōicare iudeos non possit q̄ n̄l ad nos d̄ hijs q̄ foris sūt. ij. q. i. multi. q̄nq̄ excōicātur x̄piani cōicātes eis. ut. s. dictū. c. ita isti cum nō possent istos excōicare p̄pter priuilegiū excōicabāt cōicātes eis.

c ¶ Excōicacōnē. qui enī p̄cipat excōicatis excōicatus est minori excōicacōne. xi. q. iij. cū excōicato. et. s. de excep. a nobis. h̄ isti q̄ p̄ticipāt istis monachis in p̄dictis erāt excōicati excōicacōe maiori ita maiorē excōicacōnē incurrebāt q̄ȝ alias p̄ticipādo excōicatis.

d ¶ In fraudē. cū de patȝ q̄ h̄ nō p̄nt illos excōicare nichil facē debet p̄ q̄d ad idē redeat. quia h̄ denegatur ei s vna via denegata intelligitur ⁊ alia. s. de p̄cur. tue. sic q̄ isti in fraudē priuilegio℞ non sūt excōicādi. sicut nec in fraudeȝ canonis aliquid faciēdūȝ est. s. de ocel. p̄ben. ōstitutus. nec ī fraudē legis. ff. ad mac. l. iiij. §. is aūt. ad h̄. vnde notaq̄ quatuor modis fit fraus legi siue canoni. p̄mo de p̄sona ad p̄sonam ut si vxor velit donare viro vel ecōuerso cum non possit. s. de donac. inter vi. et ux. c. ul. supponit aliā p̄sonā cui donat nō valet donacō. ff. de donac. inter vi. et ux. hac racōe. §. nō tñ. xlvi. di. sicut non suo. De re ad rem p̄hibitū est ne filiofamilias pecunia mutuetur h̄ tñ aliquid in fraudē factū fuerit puta dedisti frumētuȝ vel aliud ōsimile q̄d venderet ut pecuniā haberet fraus fit legi. ff ad senatusconsul. mac. sed iulian⁹. §. mutui. alias incipit. itē h̄ filius et. l. iiij. §. i. et ī usura. xiiij. q. iij. p̄leriq̄. et. i. q. i. sūt nōnulli. De ōtractu ad ōtractū ut puta uxor nō p̄t donare viro ut dem ē. vult ei vēdē ut sic hoc mō possit donare. nō valet. ff. de donac. inter vi. et ux. h̄ sp̄osus. §. circa. sic. xvi. q. ij. si sacerdotes. Itē de ōtractu ad ōtractu alio tñ modo q̄ȝ. u. ut cū mulier p̄ alio fideiubere nō possit p̄ncipa-

dci ordinis monachos quodammodo excōicāt dū eis alios cōicare nō sinūt ex quo illos etiaȝ euenit incōuenies ut ipsi monachi quātū in hoc iudicētur iudicio iudeo℞. et qui eis cōicāt in p̄dictis maiorē excōicationē incurrāt q̄d etiā excōicatis cōicando fuerit incursuri. Nolētes igitur h̄ crebris ad nos clamoribus iā p̄lata ulterius sub dissimulacōe trāsire vobis vniuersis ⁊ singulis. (M). q. h̄moi sententias in fraudē priuilegio℞ nostro℞ de cetero nō feratis q̄ si sup̄ h̄ ad nos denuo clamor ascenderit nō poterimus ōniuētib⁹ oculis p̄trāsire quin p̄mulgatores taliū sentētiarū seueritate debita castigemus. I de. v. quondam anglorum regine illustri.

Ex p̄te tua fuit p̄positū q̄ nōnulli frātrī q̄s nec hīt⁹ nec tonsura clericos p̄fitetur in terra tue iurisdictōni subiecta degentes cū dep̄hendūtur in aliquibus forisfactis ut iurisdictōnē tuā eludāt et debitam p̄ delictis vlcōnē euadāt assumūt seu etiā resumūt tonsurā abiectā seu habitū clericalē. licet añ p̄ laicis ab omib⁹ haberetur. ne igitur tōsura vel habitu sic resūpto malicia foueatur si tuā iurisdictōēȝ exerceas in h̄moi delinquētes qui sine tōsura et habitu in delicto fuerint dep̄hensi equanimiter duximus tolerādū cū maliciis hominū indulgeri non debeat

Sed potius obuiari. I de. Super specula ⁊ j. Sane liȝ scā ecc̄ia legū s̄clarium non respuat famulatū que eq̄tatis et iusticie vestigia imitātur. quia tñ in francia et non-

nullis p̄uincijs laici romano℞ impato℞ legib⁹ nō utūtur et occurrūt raro eccl̄iastice cause tales que nō p̄nt statutis canonicis expediri ut p̄ lenius sacre pagine insistatur ⁊ j. Firmiter interdicimus et districtius inhibemus ne parisius vel in ciuitatibus seu alijs locis vicinis quisquā docere vel audire ius ciuile p̄sumat et q̄ cōtra fecerit nō solū causarū patrocinijs interim excludatur verū etiā p̄ ep̄m loci excōicationis vinculo innodetur. I de.

Q episcopo baiocen.

Quia intentionis nostre ⁊ j. Cū innouacō nec ius nouū ōferat nec etiaȝ tollat vetus te in eo statu esse volumus in quo tp̄e impetrate innouacōnis dinosceris extitisse. Ceterū nullū p̄ h̄ intēdimus iuri alias eidē monasterio ōpetēti p̄iudiciū generari. I dem.

In hijs que ad cultū diuinū facere dinoscūtur nō maligna h̄ benigna esset poti⁹ interp̄tacō faciēda. vnde mirari ōpellimur q̄ cū fratribus p̄dicatoribus et minoribus duximus indulgendū ut ubicūq̄ fuerit sine prochialis iur̄ p̄iudicō cū altari valeant viatico celebrare. quidā nimis stricte interp̄tando indulgentiā n̄ram inītūtur asserere q̄d p̄ eā p̄dicti fratres p̄ter plato℞ assensuȝ facē hoc nō possint p̄pter q̄d eos celebrare iuxta indulgētiam ap. nō p̄mittūt. Cū auteȝ nichil eis cōferret memorata indulgentia sine qua id platis annuētib⁹ licet eisdē. f. t. m. q. interp̄tacōnē h̄moi reprobata dū tñ ab alijs q̄ iure prochiali p̄uenīūt p̄rsus abstineant

.xiij. di. §. i. et. ff. de ōtrahē. emp. q̄ sepe. §. ul. et. xvij. q. iiij. h̄ q̄s cōtumax. ar. ōtra q̄ lupanaria nō infamāt castitatē. xxxij. q. v. tolerabilius. h̄

Quia intentōis nouū. h̄ patȝ q̄ innouacō p̄uilegij nichil nouū cōfert. h̄. s. de cōfir. utili. vel inuti. cū dilecta. et. s. e. ex p̄te abbatisse. xij. di. p̄cep tis. h̄. xxiiij. q. i. acacius. sic ep̄ p̄tectōne nō diminuitur ius ep̄i. s. e. ex p̄te tua. sic et ōfirmacō in forū obtenta. s. de cōces. p̄bē. q̄ diuersitatē. q̄nq̄ tñ p̄ cōfirmacōne

aliquid iuris accrescit. quia trāsactō que erat psonalis p cōfirma-
cōnē fit realis ⁊ ppetua ut. s. de transac. veniens. et. c. i.
In hijs. diuinū. de hijs q̄ ad cultū diuinū relinquūtur in testa-
mento ipsius fauore non detrahitur quarta. s. de testi. c. ulti.
b ¶ Preiudicio. et ita in p̄iudiciū alterius non datur p̄uilegiū gñe
sic. s. de usu p al. ex tuaꝝ. s. ō ec. edi. ad audiētiā. ff. ne q̄d i loco pu.
l. ij. ꝙ. si q̄s a pn̄cipe. et. ff. de admi. tut. ꝙ impuberi. et. C. de emāc.
nec auus. et. C. ō p̄ci. imp.
offe. quotiens. et. j. c. px.
c ¶ Stricte. qd̄ esse nō de-
bet quia pn̄cipis p̄uile-
giū latissime interp̄tan-
dū est. j. de ver. sig. olim.
et. ff. de osti. pn̄. l. ul. et. ij.
q. iij. ꝙ notadum. nec ni-
mis large interp̄tari de-
bet. s. e. ut priuilegia. ibi
aperiātur ecc̄ie. et illud
verbū nō ita large acci-
pitur ut ibi dicitur.
d ¶ Publicaē. ut null9 pos-
sit se p ignorātiā excusaē
. s. ō postul. c. i. et. xvi. di.
ꝙ dictis. et. xij. q. ij. qui
et humanis. ff. de insti. ꝫ
et si. ꝙ p̄scribere.
e ¶ Ex indulgētia. indul
gētia eni semp d3 aliq̄d
cōferre ut hic patꝫ. et. C.
de thesaur. l. i. li. xi. et. ff.
ad munic. l. i. et. ff. de l. j. si
q̄n. et. ff. ō usu. et habi. di-
uus. et potius laboran-
dū est ut res valeat ꝙ ut
pereat. s. de fi. instru. in-
ter dilcōs. et. j. de ver. sig.
abbatē. ff. de re. du. quo-
tiēs. et. ff. de ac. et ob. quo
tiens. et. ff. de re. iur. i cō-
trahēda. alias delusoria
esset indulgētia pn̄cipis. h.
Q Sodum tēpore illo.
si eni possidebāt de-
cimas illas iure suo tan-
quā sibi debitas p̄iuilegi
um sup hijs obtētū3 siue
indulgētia nō valet que
absorbet ius alterius. C.
de p̄ci. impa. of. quotiēs.
ꝙ cōtra ius est. C. e. t. re-
scripta. ac si lite pendēte
fuissent impetrata qua-
re nō valent. sic. s. ō testi.
causam q̄. et in aut. i me-
lit. non fieri sa. ussi. ꝙ si
vēo. coll. viij. et. s. ut lit.
pen. c. ul. sic p̄uilegium
obtētū tacita ōposicōne
nō valet. s. de deci. ex mul
tiplici. sed sup illis de q̄-
bus nōdū fuerāt in pos-
sessione valebūt a cōtra-
rio sensu ut sic aliquem
fructū habeāt ex talib9
indulgētijs alias mutiles essent. ut. s. c. px. ‸rūt et taleꝫ videlicet
g ¶ Faciētes. vnde p surrepcōnē obtēte fue- que si exp̄ssa fuissꝫ e-
as non habuissent maxime si lederetur prior ⁊ cōuētus. s. de scept. su
per lr̄is. j. de ver. sig. quid p nouale. et ita indulgētia nō valet taci-
ta veritate sicut nec sceptū ut in. c. sup lr̄is. sic ⁊ priuilegiū nō valet
nisi faciat mencōnē alterius p̄uilegij. s. de p̄scrip. veniens. et sic pa
tet ꝙ papa ōcedēdo indulgētiā seu priuilegiū nō intēdit aliū lede
Q re. ut. s. c. prox. ubi de h̄ inuenies concordātias.
Sidam. morā. et ita nō sufficit sola recepcō nisi sequatur trā-
slacō plena. sic. xxi. q. ij. si quis iam trāslatus. sicut non dicitur quis
esse de numero militū priusꝙ̄ sit inter eos numeratus. ff. de milita-
tes. ex eo tpe. et sola ratio possessionis nō est idonea ad munera in-
iungenda. ff. ad munic. libertus. ꝙ sola. sic ⁊ miles ōmeatu accep-
to si remaneat i domo sua nō habet priuilegiū. ff. ex q̄. c. ma. l. mi-
les. ar. cōtra. ff. ō bo. pos. ex testa. mi. l. vna. in fi. ubi dicitur ꝙ pri-
uilegiū militis habet qui nondum peruenit ad milites.
i ¶ Persoluenda. sic. s. e. cum ⁊ plātare. ꝙ pn̄l. fi. s. e. ex pte. et. s. e. de

datā eis sic licentiam celebrā-
di auc̄te nr̄a non differas pu-
blicare ita ꝙ dicti fratres ali-
quā ex indulgētia nostra vi-
deantur in hoc gratiam ōsecuti
Gregorij. ix. maioris ecc̄ie et
xp̄ianitatis decano ⁊ ar̄ ō. lmē.
Quondum inter priorē ⁊ cō-
uentum de butē. ex pte
vna et priorissam et moniales
de cāpesse ex alia sup decimis
lite mota ⁊ j. De cōsilio fratrū
nostroꝝ decreuimus iuri p̄di-
ctorū prioris et cōuentus sup
decimis noualiū in quarū erāt
possessione tpe illo quo indul
gētie ap̄lice impetrate fuerūt
a pte altera de decimis noualī-
um non soluēdis nō debere p
eas nō faciētes de hoc aliquā
mencōnem p̄iudiciū generari
Quidam sicut asse- F de-
ris i priuilegiatorū fra
ternitate recepti nolūt tibi de
iurib9 ep̄alibus respōdere. ve-
rū quādiu hmōi fratres morā
in domibus suis fecerint eos
ōpellē poteris ad dicta iura ti
bi integre persoluenda. I de
Q arelatē. capitulo.
Onsultacōi vr̄e. h. r. ꝙ
terra de qua nō extat memo-
ria qd̄ aliq̄n culta fuisset reda
cta p religiosos viros noui-
ter ad culturam ppetuo debet
quo ad immunitatē de nō sol
uendis decimis noualiū iure
censeri cū alias nonnūquā cō
tingeret indulgentiaꝫ de no-

Q maio. et obe. per tuas.
Onsultacōi in. memoria. j. de ver. sig. quid per nouale.
l ¶ Debet. sic g̊ patꝫ ex quo semel fuit nouale semp erit nouale ꝙ̄ tū
ad h̄ ꝙ decime nō soluātur de tali terra. hec videbatur forte dubita-
cō si post longa tpa q̄ sufficerēt ad p̄scripcōnē canonicā debꝫ tlis
terra dici nouale ut postea cēseretur iure ōīi cū alijs ut decie post-
ea soluerētur qd̄ h̄ det̄minatur. et ē ar. ꝙ pn̄cipiū ōsiderādū ē. s. ō cē-
si. scietes. et. s. ō elc. dudū
in q̄b9 de h̄. iteꝫ ar. ꝙ ex q̄
res ē sel̄ priuiliata semp
erit priuiliata. p̄uilia eni
ppetua sūt. xxv. q. ij. c. i.
et. ij. nisi pdātur. qꝫ illi q̄-
bus ea cōcessa sūt eis nō
utūtur. s. e. accedētib9. et
. c. si de terra.
m ¶ Indulgētiaꝫ. isti eni
habebāt p̄uiliuum de nō
dādis decimis noualiūꝫ
vn̄ dubitabāt utrū lap-
su tpis redirēt illa noua-
lia ad ius cōmūe cū alijs
terris. qd̄ si essꝫ cōtigere
possꝫ ꝙ plus dispēdij cō
seq̄rētur ex illo nouali ꝙ̄
vtilitatis puta per ma-
gnas expēsas quas fa-
cerēt in reducēdo terraꝫ
illā inutilē ad culturam.
N Obilis. ingenu9.
ingenuus ē q̄ sta
tim ut nascitur li-
ber est. insti. de inge. i pn̄.
et dr̄ hic ingenuus q̄ a-
lias nō est nobilis ut dif
ferat sic ab eo ꝙ dic no-
o ¶ Fidelē. id ē fide bis-
dignum qui de facili non
peieraret. h.
p ¶ Scauerit. ipa sinod9
vel al̄ ex sinodū iudex.
q ¶ Duodecī. h̄ intellige
si visū fuerit iudici ꝙ tot
hēat cōmūs ōpurgatoꝝ
arbitrari9 ē. ar. j. e. ex tu-
arū. et. ij. q. v. omib9.
r ¶ Expurget. intellige ō
eo q̄ est infamatus
s ¶ In furto. q̄ eni ōdēna-
tus est vel pact9 ō furto
infamis ē. ff. de hijs qui
no. infa. furti. ꝙ pact9. et
. l. i. q̄re ulteri9 ad iuram
tū nō admittitur.
t ¶ Periurio. piurus nō
admittitur āplius ad iu-
radū. ut. vi. q. i. quicūq3.
. xxij. q. v. puuli. qꝫ p̄su-
mit ōtra ipm ex añcedē
ti vita. ij. q. i. i p̄imi. ad fi.
. ff. de accu. si cui. et. ff. ō re
mili. nō omnes. ꝙ a bar
baris. idē est de eo q̄ falsū
tulit testiomiū q̄ piur9 ē
et in trib9 peccat. s. de cri. fal. c. i. ‸tur nom dignitatis sic p mōchatū
u ¶ Ingenu9. ar ꝙ ꝓpt crimē pdi- amittit q̄s nobilitatē. xxvij. q. ij.
sc p̄sit. vn̄ p̄uilio ingenui gaudē nō d3 qui ingenui mores abicit
. j. de sen. ex. i audiētia. et. s. de vi. et ho. cle. c. ul. et. s. de cle. ōiu. c. pe. et
. s. de aposta. c. i. et. s. ne cle. vel mo. c. ij. expurgabit g̊ se q̄si h̄uuis. hs
Q ue libtinus ad arbitriū iudicis ⁊ aliter ꝙ̄ ingenuus.
S I quis p̄sbit. negligēs. q̄ negligit famā crudelis ē. xij. q. i. no-
lo. et. xi. q. iij. nō sūt. x ¶ Juramēto. xxxv. q. vi. eps in sinodo. et. s.
de testi. co g̊. preterea. y ¶ Xp̄ianitatis. i. sub pena fidei sue.
ꝫ ¶ Admoneatur. ij. q. i. si peccauerit. a ¶ Emēdauerit. negligētiā
scꝫ reddēs se opib9 bonorū. actuū ut sic suspicōnē prauā depellat.
b ¶ Suspēdatur. h̄ ē ordo q̄liter pcedatur ōtra infamatū. nō eni in-
cipiēdū ē a suspēsione. h̄ ordo capli ē inspiciēdus. ar. ij. q. i. nomē.
et. lxxiij. di. honoratus. et. xxiij. q. iiij. forte. h̄ ordo suādus ē ut ple
M ne dicitur. j. e. inter. h.
Oniales. valuerit. per testes vel per aspectū corporis. xx-
vij. q. i. nec aliqua v ¶ Regulam. id ē scōm tenorē regule.

ualibus plus eis dispendij ꝙ̄
vtilitatis afferre.
Ex concilio triburieñ.
Nobilis homo vel in-
genuus si i sinodo ac-
cusatus crimen nega-
uerit si fidelē eum esse sciuerit
cū. xij. ingenuis se expurget. si
aūt antea dep̄hensus fuerit in
furto aut piuria aut falso testi
monio nō admittatur ad iu-
iurandū sed ei sicut qui inge-
nuus nō est purgacō indica-
tur. Ex concilio agathen.
Si quis p̄sbiter negligēs
vite sue prauis exēplis
mala de se suspicari pmiserit et
populus ab ep̄o iuramēto seu
banno xp̄ianitatis astrictus
in famā eius patefecerit. cete
riq3 accusatores criminis eius
defuerint admoneatur primo
seorsū ab ep̄o deinde sub du-
obus vel trib9 testib9 et si non
emendauerit episcopus eum
publica increpatione admo-
neat. si vero nec sic se cor-
rexerit ab officio suspendatur
usq3 ad condignam satisfa-
ctōnem ne populus fidelium
in eo scandalum patiatur.
Ex ōcilio melden.
Moniales si libidinib9 in-
seruire accusentur ⁊ manifeste
detegi nō valuerint erga re-
gulam sue opinionis malam
famam canonice purgare co-
gantur. Ex eodem.

Si quis de gradu sensus de q̄ ens ostendit q̄nq; ut faciēs punitur
s. de sen. ex. quāre. e. xvi. q. iii. ois eccle. et. lxxxiii. dis. faciēs
et. q. ult. ā q. corrigit. pr̄ nō corrigit ip̄e omittit. xxiii. q. v. iii. pter ea
b Prudentē. i. iudicē timore. p. dacōis alias si oculte. s. ostenderit
facere dom̄ non repellereur dūmodo esset occultus. s. de simo. ex tue.
Si enim iudex suspicio remeritas se repellitur. ii. q. i. pmo. e. vi.
q. i. oues. versimilis m̄ducit purgacōē ut si violenta suspitio ad
sententiā. xxvii. q. i. dixit. nō
mmunis. visus. nō sufficit. pre-
ris. si causa. p̄babilis. ex-
tet. si violēta remet nō re
Quemcunq; tangeret. Sono. accusatore et
ne sic videtur q̄ plures
possint. si accusāe te ordē
cremine. s. de. crimi. ca. i. et
ii. q. i. q. primus. ff. si ea cō
tingit ac facto. sed iudex
debet eligē magis idone
um. ff. de accu. si plures
vel intelligē. accusatores
id est de tatores. vel denūs
ciatores. s. de accu. cū o-
portet. et hoc salua vide
tur. q. si fuissent accusa
tores si nō. p̄bauerit pu-
mi. debēt. pena tuli-
nis ad quā inscribē debu
erit. s. de simo. licet bede.
aliter nō admittit ac-
cusator ut ibi. nō denūcia
ns si non. p̄bat. pumi
debet extaxodinaria pe
na ad arbitriū iudicis.
s. de calūp. ex-
e Ordinis. sc. ep̄o. et
ita et. ar. q. epatus dgnitas
fit de octo. vel. xii. di. de cl.
ro. xxxix. di. ad bec.
f Religiosi. q. nō. q
copungatores. debēt esse
bone opinionis ita q
si inuersimile eos vel
le peterere et ab eccia to
lerer. i. e. cū q. e. c. ostē
tauit. et qui eius. oīsatc
onē agnoscēt. s. e. mer-
g Submissam. non en
licet medicīe alium q̄ p
me nō licet. i. q. vii. sanct
mus. ff. de admi. re. ad ci
per. l. si. ex. ff. ad senatusc
con. nacē. s. filii. bā vo-
e. qui. p alia. ff. ep̄s ipm
face videatur. s. de sen. ex-
mulierea. ex. ff. de admi-
stra. ti. ni. q. ff. si filie-
b Verū. si. c. s. e. ul. in
fi. e. s. de rei. q̄ notēs. a-
lias en subirent anceps
punitus. si pe. ii. mare de
alimo facto. ff. de m̄ist.
uitā. vide am. ff. ff. re. amo-
l. marcellus. qualiter in
mre debeant qui purg.
tur. si. ff. e. ad. m. fi.

No. inter. dñs. clericos
vel etā nullis appa
rentib. ecquid in infama
tia. et. apud bonos. et graues. s. fi. nullus aparear. accusator. o. pel-
lendus. est. ad purgacōē. n. q. v. ii. mala. e. q. e. inter. s. fi. nūquid ep̄us
pe. te. quolibet. crimie. cōtra prochiani. sui. aliter. pcedere. nō cre-
to. et. pe. intelligi. ei. nisi. q̄ ipe. specialiter. petīt. ac. ecīam. puta
te. de. res. s. fi. de. ver. cred. tam. ff. s. adicimus. vel. de. adulterio. fi. cō
fanguineus. remear. cōsanguineā. ev. ro. et. alterius. vel. nisi. habeat
iustificatōē. p. alē. alias. nō. videtur. q. te. quolibet. crimie. p. possit
ar. cētra. de. mā. nouit. s. habeat. eā. aggdā. di. pues. et. ecce
h Appellauerit. dū. esset. ite. mō. di. ep̄us. m. purgacōē. vel. alia
eū. grauat. s. de. offi. ordi. irrefragabili. et. c. licet. alias. non. admittit
ur. ap. ad. alias. o. precipue. in. hmōi. crimine. vel. infamia. s. de. ap. ci
fit. romana. in. fi. et. c. ut. debitus.

Si quis de gradu eccīastico aprobito alienarū spōsarū se sensoris. vel. inuerecūdē manifeste. p. dicēte. a. prio gradu repellatur. et. fi. verisimilibus eximde suspicionib. fuerit. ppulsatus. canonice se ex-
purget. Innocentius. ppa. adlegien. priarch. et. mān. epo.

Omnes tridentinus epus de simonia impeni-
us. si. vos. latere. nō. credim. sed accusatores. scripti. allegā-
tes. restes. fm. formā. canonicā. pducere. nequuerūt. sic. q. ec
clesias. sancti. petri. p̄sbro. p. de-
dere. p. iii. modiis. frumenti
n. i. omum. si. ar. u. n. cōstito. u-
dicamus. ut. cercia. manu. sit. o-
dinis. et. quarta. abbatū. et. reli
giosoz. facēdū. de. suspēsis. fi-
moia. debeat. se. purgare. Por
to. purgacōis. tenor. eit. b. hmō
epus. urabit. ipius. fuper. sanc
cta. dei. euāgelia. q. p. eccīa. sci
petri. p̄sbro. p. dāda. nec. p. p
se. nec. p. submissam. psonā. nec
aliquos. p. eos. se. scīe. pcūrece
pit. de. me. purgandes. fup. scā
dei. euāgelia. iurabit. q. ipi. cre
dūt. eū. verū. iurasse. A. ex. in-
No. mer. alios. n. i. qua
nos. r. s. cōsulere. volunt
uerū. ep̄us. prochianū. suū. ad
purgacōē. co. gē. possit. o. fiul-
t. r. p. q. fi. de aliquo. crimie. pu
blica. laborat. mfamia. accusa
tore. et. reū. hi. deficiēb. us. ad
purgacōē. est. ep̄s. ipm. ep̄m. cō
pellendus. mī. fore. fup. ipo. ad
fupiore. iudicē. ducrent. apel-
lādū. sane. fi. apellauerit. eius
parebit. iudicio. ad. causā. ex. a-

Quem. p. opinionis. fe. s. e. quotiens. s. i. constitutus. e. q
quam. eius. preteritam. vel. modernam. agnoscant. i. e. mu-
m. priuare. qui. fecit. m. p. bacōne. p. cōucto. habeuit. e. pun
tanquā. p. banu. fit. crimen. fic. s. de. simo. te. fi. mmunitā. n. i. e.
n. Maluolentiā. ar. xcv. di. ebo. fibi. ctus. fubiectus. dexy. vi. di. quic. s. i.
ossa. ibi. observandum. pter. enormitatem. delicti. fuspēsio
Xtuarū. fuspēdisse. p. statim. quis ab officio et benefi
s. e. mer. ubi. de. ii.
o Si pr̄sbr. de. pur-
to. est. imbibita. fuit. fini
candēlis. vel. duelli. q. u
les. dēt. repetare. videre
s. e. pe. q. nouis. e. n. q. n
mūi. e. clerici. eligēdis
gracōes. benedictiōes. n
bē. s. ne. de. vel. mo. fcri
tūā. e. ido. hic. pronos
p̄sita. habeuit.
p Denegrima. id. ex. tra
tranci. et. reprobata. ali
ter. accipiūt. indicium. pe
regrinū. p. udicio. nō. fi
udicis. m. q. vi. pegri
na. e. c. fe.
q Duratē. idē. ebi. i
ia. in. die. fuo. non. is. pu
grassi. e. q. qui. in. s. n.
de. nō. ta. reprobata. pu
gracōnē. nō. facere. hom
fi. ff. de. pig. ac. elegāter
q. q. reprobo. fe. c. e. ret
fta. adfunc. ff. p̄ nul. e. i
intat. aliter. q̄. debeat. e
integro. est. unā. dus. ff. de
iurisdi. nō. erī. d. unsde
est. h. ar. q. fi. aliquas. vo
cetur. ad. extraordinariū
judicē. p. q̄. fit. ibi. imo. ff
rūpsiūr. p. scrip. e. ut. i. p.
die. fi. pueri. int. ar. q. fen
tēna. q. nulla. est. non. libe
rat. aliquē.
r Amūcās. fi. ff. q. v.
habet. hoc. de. re. cō. di. q
uego. be. rengarius. ad. fi.
Absoluas. quantū. in
te. est. qua. mfamā. facti
omnino. remouē. solius
dei. et. ff. de. offi. ali. ei. s.
li. pstā. l. in. fi. nūqd. post
purgacōnē. pe. accusari
dicēt. quidā. q. fi. accusa-
tor. pter. se. purgatur. nō
accusabit. ei. postea. fit
in. absolucōne. seu. absolu
cōne. mīn. casu. ff. de. pu
nis. l. in. e. ff. si. accusatū
fecerit. seu. fi. nō. accusat. pu
gatur. mīsi. publice. dicti
esset. q. quicūq; ille. pu
fit. accusare. exīstet. mīs
certū. ter. mīmi. fi. q. i. mi
n. tau. dixit. q. post. reā
purgacōnes. de. eod. c
mīs. accusari. nō. pt. qi
infinitū. dū. manet. alie
habet. ff. res. iudicata. ff
de. iurisdi. i. iudē. emīs. p
iudicij. ofequimur. q
sententiā. ff. de. iurisdi. et. ff. s. ff. ei. q. n. pdeo. iudicialis. mem
e. l. iii. ff. i. et. publica. actio. fe. p. s. aris. cōsumitur. p. iusurandū. mīs. p
collusiōne. fit. actū. ff. e. ii. qui. ff. in. popularib. folii. en. ibi. habe
ueruēs. de. iurisdi. ff. q. pena. adeo. ep. ecīa. de. arbi. aut. decer
mus. ar. q. ecīa. ff. de. iurisdi. fi. duo. patrom. i. ff. ff. ibi. ff. ibi. ar. ap. ibi
Constituus. cōmendasses. id. ep̄, baffes. et. examinasses. p̄sonā
ea. famam. ip̄ius. ar. q. i. multi. in. dagatio. q̄nq; vi. dā. ff.
Inquirere. omnia. examinaciōē. de. nouā. dō. mali. ff. ff. mī
fi. fidem. asse. ci. ff. qui. mo. pig. ve. ip̄o. fol. ficut. in. re. emptā. ff
debitori. xxvii. di. fi. tamen. mtaī. est. de. dolo. ei. et. ve. di. fiste. ne
ar. cētra. ff. ad. l. aquiliā. ex. vulneratione. in. fi. ff. similis. inquisitio
probauit. s. de. iudic. cum. tepestas.

a Ordinandos. ergo ordinandi ita subtiliter sūt examinandi et
inquirendū est de nacōne in qua nati sūt scz an sint de illa dioc. s. de
de per. c. ul. et de nacōne scz an legitime nati. s. de fil. p̄sb. c. i. et an
sint bone fame q in nullo debet eorum opinio vacillare. xxxiij. di. la
ici. et an sint criminosi. xxiiij. di. c. ul. quib[us] infamatus fuit nō cō-
b Immunis. id ē q illa crimina de misit sic credūt sic debet sup
pleri. alias hec forma reprobari videtur .J. e. c. ulti.

nio ordinandi in nullo vacillare debet. xxxiij. di. laici. et ar. s. de ex-
cepc. denique. Jo. Iudex eni debet habere misericordiā et rigorem.
h Mollientes. xlv. di. disciplina. et c. sunt namq. et c. vera.
i Manus. h[ic] excreditur numerus ꝯpurgatorum ꝑpter immanita
tē criminis. arbitrarius enī est talis numerus. ij. q. v. p̄sbiter si. et
diminuitur qnq in ep̄o .J. e. c. cū i iuuētute. ad fi. et sic habito respectu
ad criminis enormitatē indicenda est purgatio qnq cū plurib[us].
qnq cū paucioribus scd̄m
qd̄ visū fuerit imponēti.
Ordinaria purgatio cō-
sueuit notari quibusdā
versibus. Pōtificez pa-
riū manus purget duo-
dena. quinta sacerdotē
leuitā tercia pena. maior
maiori minor est adhibē-
da minori. quē plebs ac
cusat purgabitur in ma-
nifesto. quē chorus ante
chorū sua sit purgatio
presto.

Constitutas in p̄ntia nr̄a
p. diac. [et]c. J. Preterea il
lud nobis nō modicā admira
cōnē inducit q purgacōnem
oblatā recipe noluisti nisi pri
us comēdasses noīa singulorum
quidem ꝑ purgare volebāt
et de nacōnib[us] et ceteris circū-
stancijs p̄us inquireres dili-
genter tāq esses ordinacōes
facturus ut utinā sic discutēs
ordinādos. Sane in purga-
cōib[us] faciēdis cū satis sit illis
qui ꝑ purgādo exhibēt iura-
mentū sm ꝑpriā ꝯsciētiā et opi
niōnē iurare q purgādus a
crimie sit immunis vel q bonū
exhibuit iuramētū si purgato
res ab eccia tolerentur et sint
bone fame in suis ordinib[us] mi
nistrātes nec i iudicio ꝑ crimie
cōdenati pculdubio sūt abs-
q[ue] ullius indagine admittēdi.
Inocent[ius] .iij. senon. arepo.
Inter sollicitudines nr̄as illa de-
bet esse precipua ut capiamus
vulpeculas [et]c. J. Licet ergo ec
clesiastica constitucō tales ab
officio tm̄ usq ad purgacō-
nē canonicā doceat suspēdēdos
q tū eū eē a bn̄ficio ꝑpter im-
manitatē criminis suspendisti
nolumus improbare. nec illō
etiā improbamus q licet ꝯtra
eū nullus accusator legitimus
apparet ex officio tuo tn̄ fama
p[u]blica deferēte voluisti plenī[us]
inquirere veritatē. Attēdētes
autē vulgatā infamiā graue
scādalū et vehemētē suspicōēz
ex testiū dictis obortā q ꝯtra
decanū facere videbātur cū ꝑ
pter eorum qdlibet ei esset pur-
gacō indicēda et suātes iusti
ciam et mollientes rigorē pur-
gacōnē ei .xiiij. manu[m] sui ordi
nis duxim[us] indicēdā. ip̄m igi
tur ad te remittē[n]s ut ibi pur-
getur ubi noscatur infamatus
.m. q. aceitis tecū nouemien. et
pisien. ep̄is indictā ei purga
tionē accipias ita tn̄ ut q ad
eius purgacōnē ꝯcesserit cō-
pbandā sint fide catholici et
vita ꝑbati q ꝯuersacōnē [et] vi
tā ip̄ius nō tā moderno tp̄e
nouerint q trāsacto. purga-
tiōe vero recepta bn̄ficiū ei re-
stituere nō postponas. in penā
aūt familiaritatis illi[us] quā cū
hereticis sciēter habuisse di-
gnoscit[ur] cū ab officio volum[us]
manē suspensū donec scādalū
sopiatur ita tn̄ ut publice fa-
miliaritatē hereticorum abiuret.
ꝑcipias insup ei districte ut i
ꝑdc̄a et in alijs villis circūpo-
sitis ꝯfiteatur et ꝑdicet fidem
catholicā ac ꝯfundat et detestē
tur hereticā prauitatē. sic de cæ-
ceps vitā suā bonis adornās
opib[us] ut infamia cōmutatur in
famā et omē scādalū et suspi-
cio de catholicorum mētib[us] dele-
atur. qd̄ si forsan in purgacō-
ne defecerit cū ecciastice disci-
pline mucrone ꝑcellas et ab
officio et bn̄ficio depositū ad
agēdā penitētiā in artū mōste-
riū detrudē nō omittas. Idē
abbati sc̄i dionisij et p̄sbro sc̄i
martini.
Cum dilectus [et]c. J. Illud aūt vos attē-
dere volum[us] et .m. ut tales ad
purgacōnem admittātur ꝑ-
sone q vicine sint et honeste.

c Iuramētum. sicut crē-
dunt. alias temē iurarēt.
d Tolerentur. et q sit
bone fame ut hic dicit.
.J. c. prox. et s. e. cū ꝑ. sed
crimē ei obici nō potest
postquā ab eccia tolera-
tur ut a purgacōe repel-
latur. secus est in illis te-
stibus qui ad testimoni
um inducūtur. s. de testi.
testimoniū. cū suis ꝯcor.
e Cōdēnati. ex quo e-
nim cōdēnati sunt de cri
mine et factū est crimen
notoriū et nō tolerantur
.s. de cohabi. cle. et mul.
.c. ul. vnde tanquā crimi-
nosi a iuramēto repellē-
di sūt ut. s. de testi. testio
niū. Quid si i modū exce-
pcōis crimē fuerit ꝑba-
tū ꝯpurgatorib[us] nūquid
p̄t repelli eo pretextu si
ex eo infamati erāt siue
eorum opinio grauata est
repellātur ut i dec. p̄o. te-
stimoniū. in fi. quia de-
bēt esse bone opinionis
ut hic dicitur.
f Inter. ꝯstitucō. que
dicit q infamati de
ficiēte accusatore admo-
nicōe p̄missa si se nō cor-
rigāt ab officio suspen-
dantur. ij. q. v. p̄sbr si. et
.s. e. c. ij. vnde nota quis
sit modus ꝑcedendi in
purgacōne indicenda. si
quis clericus apud iudi-
cē sit infamatus p̄figat
ep̄us terminū accusare
volētib[us] et si aliquis cō-
paruerit audiatur. ij. q.
.v. omib[us]. et. xv. q. v. c. i.
et si cōuincatur canonice
puniatur ut ibi. si nō ap-
pareat accusator mone-
at ip̄m scd̄m q dr̄. s. e. c.
.ij. et si se nō corrigit tūc
suspēdatur ut ibi dicitur
et. xxiij. q. iiij. forte. et. lx-
xiiij. di. honoratus. et sic
intelligitur qd̄ dicit hic.
tales ab officio tm̄ [et]c. et
sic intelligit io. illud. c. ij.
.q. v. p̄sbr. tamē si mala
fama illius crebrescat p̄t
episcopus inquisicōnē
ex officio cōtra illū face-
re. s. de accu. qualiter et
qn̄. ubi plene dicitur de
inquisicōne. et. lxxxvi. di. si quid vero. et ita cū a cōtumacia incipit
taliter ꝑcedē debet prelatus. ut. s. e. c. ij. qnq tn̄ ꝑpter enormitatē
delicti [et] scandalū et infamiā magnā inde ortam statim potest ep̄s
ip̄m suspendere ab officio [et] beneficio ut hic factū fuit. ij. q. v. sup
causa. et sic potest etiā intelligi. c. illud. p̄sbiter si. et hoc innuit here
sia illius. et hugo sic intelligit illud. cū vero incipit ep̄us a crimine
ꝑcedere cōtra aliquē suabit illud qd̄ dr̄. s. de iudi. cū nō ab homie
g Obortam. ar. q ille cui ꝑbatur crimē in modū excepcōnis de-
beat se purgare si inde remaneat infamatus. vnde nō poterit ꝑ-
moueri ante purgacōnē. s. de testi. testimoniū. ar. licet eni exceptio
nō infamat. s. de ordi. cog. cum dilectus. in fi. tamen suggillat opi
nionē infamati. ff. de doli excepc. apud celsum. §. aduersus. et opi-

k Noscatur. ij. q. i. si pec
cauerit. et q. v. mennam.
.xxiij. di. illud. et. s. de elec
postquā. xv. q. v. de cri-
mine. et C. ubi de cri. agi.
opor. aut. q̄m in ꝑuincia.
l Moderno. q debēt ēe
vicini et noti .J. c. px. et
.s. e. ex tuarū. cōstitutus.
et c. cum. p.
m Familiaritatis. ex q̄
orta fuit infamia ꝯtra e-
um. si. xxxiij. di. quorun-
dam. et. s. de accu. nulli. et
.J. e. cū in iuuentute. et est
hic ar. q p̄sumitur ꝯtra
aliquē vel de aliquo ex
societate.
n Abiuret. qui enim ē
infamatus de hoc crimi-
ne purgare se debet iux-
ta ꝯsideracōnē epi. s. de
heret. excōicamus. §. qui
aūt merito iste debet ab-
iurare familiaritatē ex
qua fuit infamatus. In
quibusdā eni casib[us] tene
tur quis iurare se similia
nō facturū sicut quilib[et]
absoluēdus. xi. q. iij. cum
aliquis. et .J. de sen. ex. ex
tenore. Itē incēdiarius
.xxiij. q. ul. pessimā. et he
reticus ꝑut h[ic] dr̄. et. i. q.
.vij. quotiens. et de cō. di.
.ij. ego berengarius. et in
quolibet nephando cri
mine. xij. q. ij. de viro. Jo.
o Monasteriū. imo vi-
detur q depositus tradi
debet curie seculari. s. de
heret. ad abolendā. §. i. i.
ꝯm. et c. excōicamus. §.
dānati. Quare ergo iste
nō traditur curie degra-
datus cū deficiēs in pur-
gacōne ꝑ ꝯdēnato ha-
beat. Rn̄. p̄sūpcō enim
ista licet sufficiens sit ad priuacōnē officij et beneficij et etiā depo-
sicōnē nō debet ꝑpterea tradi curie seculari q directe ꝯdemnatus
non ē s[ed] p̄sumptiue. et ꝯtraria loquūtur cū aliquis ꝯdēnatus ē vere
nō p̄sūptiue huic eni nō fuit ꝑbatū q sit hereticus verus. s[ed] qd̄ ha
bebat familiaritatē cū eis. vn̄ ꝑpter h[uius]mōi p̄sūpcōnes nō debuit ta
liter dānari. ar. s. de p̄sūpc. lrās. et dānati vere de heresi si redire vo-
lūt i ꝑpetuū carcerē detrudūtur. s. de heret. c. pnl. §. pal. quibus i iure
comparatur quo ad penam quodammodo.
Cum dilectus. vicine. ex h[oc] p̄sumitur q eius vitā et ꝯuersacōnē
agnoscant. s. de p̄sūpc. quosdā. et c. quāto. nō eni idoneus ē qui fa
ctū ignorat. s. de iura. calū. i ptractādis. ferētur nec sint de crimie cō-
q Honeste. et sufficit q ab eccia tole- demnati. s. e. constitutus.

a Cum in iuuentute. corripit. v. q. v. non osculatur. et. xxiij. q. v. non putes. / neptis sue cū q̄ dicebatur dormiuisse. s. ð psūpcō.
b Ab illius. scz / cū in iuuētute. q est ps istius et hec continuatur ad finē illius. b. / pnior est ad malū q̄ ad bonū oīs etas ab ado
c Sequitur. q / lescētia. xij. q. i. oīs. et humana natura facile ps labitur ad delicta. in aut. de mona. §. si quis. circa fi. colla. i.
d Sobi. id est postquā. e Postulare. s qualiter potuit s postulare cū ei hoc nō fuerit iniūctum et pcurator nō possit deferre iuramētū nisi specialiter sit ei s mandatū. ff. de iur. iur. iusiurādū. § ul. dñs nō tenebatur ratū habē factū pcuratoris scdm q ppa hic innuit ex eo q dicit non iuris necessitate. vel potest dici q non excedit mandatū si facit qð ē viciniū mādato. s. ð elec. in causis. ff. iudi. sol. iam tn̄. § ul. vel dicas q pcurator ad hoc mandatū habebat put satis colligit ex ipsa lr̄a.
f Importunitate. si. de pe. di. i. importuna. C. de pet. bo. subla. l. i. li. x.
g Purgarēt. psumitur ergo q suffraganei ptē sui metropolitani fouebant quo ad ea q̄ spectāt ad honorē ipius. vn̄ pñt recusari i factis ipius. s. ut lit. nō ptest. accedēs.
h Nō sint. notabile est q aliquis p seipm possit purgari sine aliquib sui ordinis si omnes alij sūt inimici eius qui sunt sui ordinis. ar. ij. q. v. si legitimi. et tūc alijs inferioris ordinis pt se purgare et etiā cū laicis si deēēt deficerent ex eadē causa ar. ij. q. v. omnib. et etiā cū feminis. ar. xviij. q. ij. in decima. Io.

De testib. credāt. sic ij. e. c. ul. i fi. s. e. quotiens. et. s. de testi. quotiens. alias anceps subirent piriū ad qð nemo cōpellitur. ff. de in lit. iur. videamus. et. ff. re. amo. marcell. qð est si de facto alterius pcise iuraret ut ibi et sic iuratur de credulitate in iuramēto calūnie. C. de iura. calū. l. ij. §. q obseruari. in fi. sic z alibi ubi fertur testimonium de auditu. ff. de pba. h arbiter.
Accedens. noluisti. fi. s. de testi. sup eo. et. s. de spo. ptrea. ff. de ritu nup. ē. adoptiuus. §. seruiles. in fi.
l Purgacōne. et quomodo purgabit se q nō sit filius sacerdotis quia negatiua pbari nō pt directe. et pterea tale ē factū qð pbari nō pt. ff. de cōdi. et demon. l. lutius. Ren. s indirecte pbabit scz q fuerit filius talis laici et vxoris eiusdē quā p legitima tenebat et s notū z publicū erat z sic pbabit se nō fuisse filiū sacerdotis. Itē eōipo q pbat se filiū vxoris tue quā tu tenes p vxore pbabit se filiū tuā esse. ar. ff. de in ius vocā. q mater. et sic purgatur aliquis nō solū a crimie s etiā irregularitate ut patet h. et laici etiā se purgant. s. e. nos inter. et etiā femine. s. e. moniales. bn̄ pt etiam iura-

Cum in iuuētute. Idem. Suā. a. J. Quia vero pater filiū quē diligit corripit. nos quinquecclesien. epo. p l̄ras n̄ras ad maiorez cautelā mādauimus ut ab illius familiaritate cessando taliter se h̄ret q sinistra de ipa suspicō nō possit haberi. s inimicus hō rescriptū l̄raz surripiēs apud regez et regni magnates ipm nequit publicauit ut sic deberet aplī infamari. Vnde nos tantā emuloz nequiciā attēdētes licet pulsati fuerimus multociēs contra cū nūquā tn̄ aduersis ipm potuimus cōmoueri sciētes q dictū facile sequitur multitudo. Sbi vero idē epus ad strigon. metropoli. exnūt postulatus. quidam qui sup ipsa postulacōne aduersabātur eidem ut pmocōnē ipius facilius impedirent illius criminatiōs carbones reaccēdē sunt molliti. Vnde quidā pcurator ipius de consilio amicoz suorū qui sup hoc bonū zelū habebāt s non sm sciētiā cepit cū instantia postulare. q. ei dē episcopo purgationē canonicā faceremus indici ut suā innocētiā demōstraret. nos aūt postulacōi hmōi minus pmdā reputātes pcuratorē ipm ab ea sepe volumus reuocare. a. J. Ceterū q pcurator instabat cōpulsi sumus nec iuris nccitate s importunitate petētis ut per vos ei purgationē canonicā cū duob abbatib mandaremus indici quāuis fuerimus pcertati qð ex alia causa talis petitio minus pinde tūc fiebat q strigon. eccie suffraganei vix eo tpe purgarēt eūdem qui in facto postulacōis otra-

ri sup odicōnē psone. ff. de iniur. l. iij. §. i. / gignitur sed q̄ generat
m Delicti. quia non est culpa eius qui / l. vi. di. nasci ð adultēio.
n Cum dilectis. destitutus. qui deficit in purgacōe deponitur. ut. s. e. cū inter. et. c. cū p. et. s. de simo. ð hoc. insinuatū. et. xxx. di. c. ul. sed in casu isto nō debuit priuari sed suspēdi ab officō nisi tu velles equiparare crimē incestus crimini simonie et heresis. s. e. inter. in pn̄. tn̄ ppa nō improbat factū epi ostant. q de hoc nō agebatur. s credo q bn̄ fecit epus q psūptiue cōuictus est et talis psūptio trāsit in violētā.
o Pena. ut priuaretur officijs suis ut dictū ē in prima notula.
p Cōtumacē. et male ut patet p sequētia quia nō seruauerūt ordinē iuris debebant inquirē ad peticōnē eoz q impetrauerūt inquisicōnē vocato psbro ut haberent facultatē se defendēdi. s. de accu. qualiter et qn̄. §. debet. nō obstāte facto cōstant. epi cū de illo nl eis omissuz fuisse et sic ordo iuris in inquisicōe seruari debz pcipue circa clericos seculares. b.
q Iuris ordine. si iuris ordo qui est de substātia nō seruetur nichil agitur. ij. q. vi. § diffinitiua. alius ordo qui nō est de substātia iudicioz licet non seruetur sentētia tenz nisi p appellacōnez releuetur. C. de ap. l. i. Io. et hic habes q cassato principali cassatur accessoriū. ut. s. de noui ope. nū. cū ex iniūcto. et. s. de accu. ad peticōnem.
r Repugnātia. vn̄ nō sūt audiēdi. s. de ap. sollicitudinē. et. xxiij. q. vij. qð aūt. et imputādū est illis qui taliter retulerūt cū possent relacōnē suā diligētius auertisse. s. de fi. instru. imputari. et. C. e. t. scripture. et ideo pcessus illoz et quicquid occasione illius pcessus factū est irritatur scz cōcessio eccīarum. fi. s. de f. instru. inter.
s Notoriū. qualiter qd dicatur notoriū habes. s. de coha. cle. et mu. c. ul.
t Indicenda. q nec pbacōne opus erat. ij. q. i. de manifesta. s. de accu. euidentia. citacō tn̄ faciēda est. xxiiij. q. ij. in illicita. et. ij. q. i. deus omnipotens. et sententia pferēda ut hic dicitur. et. s. ð ap. cū sit romana. et. c. de manifesta. nec reqritur purgatio ut hic quia illa nō habet locū nisi cū factuz dubiū est deficiētib accusatorib et testib ut. s.

dicebant ei dez et suffraganei colocen. eccie ipm minime tūc purgarēt quia inter cū et colocen. archiepm de strigonien. metropoli cōtencio vertebatur. Vnde cū nō sint alij pontifices in vngaria merito videbatur q p epos regni sui nō possz in illo articulo se purgare. Idē Otirenen. archiepo.
Etestib. a. J. Illi vero qui ad purgādā alicuius infamiā inducuntur id solū tenentur iuramento firmare q veritatē credūt eum dicere qui purgatur.
Idem florentin. epo.
Accedens ad pñtiā nostrā. T. diac. humili nobis insinuacōne monstrauit q cum a suis emulis dicetur q esz filius sacerdotis tu cum nec pmouere voluisti nec permisisti ab alio pmoueri. Quo circa. m. q. si publice fuerit nota respersus et de ipa tibi legitime cōstare nō poterit purgacōne ab ipo recepta ipm non differas pter hoc ad sacerdotis officiū promouere. q et si nō sit nota delicti ē tn̄ nota defectus impedientis ad sacros ordines pmouēdū. Idē eugē. abbati q scolastico munn̄.
Cum dilectis filijs. b. psbitero et. b. procuratori. O. clici. T. cappellanū nrm ocesserimus auditorē. idē pcurator pposuit q cū dcūs psbr super incestus crimie fuissz publice infamatus ostancien. episcopus ordinarius iudex ei purgacōnē indixit qui cum se purgare nequiuissz ab ipo fuit suis ecclijs sententialiter destitutus quas ipe nichilominus detinuit p violētiā occupatas cunqz idem psbiter cuiusdam

patet in multis. c. nec pbatio. ut. ij. q. i. deus omnipotēs. et. c. scelus. de manifesta. et sic patet q in notorijs quātū ad sentētiā tm̄ alique sūt ptes iudicis. qn̄qz tn̄ recipiūtur pbacōes ex habūdāti. s. de elec. bone. xxiiij. q. i. pudenda. in fi. et. ff. de manumis. cām. in prin. nichil enī tā indubitatum est q non recipiat quādā sollicitā dubitacōnē in aut. de tabell. in medio. colla. iiij. / et graues fuerit infamatus
u Graues. nota q dicit apud bonos / p s vidz q nō refert vnicuiqz

orta fuerit infamia ex q̄
apud tales iam laborat
sufficit ad purgr̄cōe₃ in
dicēdā·xxiiij·q·iij·ecce·
et·s·e·accedēs·ar·cōtra
·s·de accu·qualiter et qñ·
et·xi·q·iij·in cūctis·ij·q·
·v·omnibꝰ·p hec iura se
cūdo inducta dicūt q̄dā
q si infamia orta sit a vi
libꝰ ꝛ emulis nō ɔpellit'
ad purgacōe₃·Alij dicūt
qđ videtur verius q ex q̄
aliq̄s infamatus ē apud
bonos ꝛ graues cōpelli
d₃ ad purgacōe₃ ne apđ
illos incredibilis remane
at p iura primo inducta
et·ij·q·v·oibꝰ·et·c·qua
liter ꝛ qñ·nō ɔtradicit·
a ¶ Ordiari9·cū cā illa de
legatis iudicibꝰ ɔmissa
fuiss₃ ꝛ sic epūs nullā hēbat
iurisdcōnē q̄tu₃ ad cām
ea pēdēte·verū purga
tio tāquā a nō suo iudi
ce indicta non val₃·s·de
ɔfue·ad audictiā·i·cū suis
ɔcorđ·et·s·de of·del'·lic₃
troianū·et ita purgatio
minus iusta nō facit fi
dē·s·e·ex tua₂·nec ec̄ de
legatus ipam tenetur au
dire q₂ eo obmisso acces
sit ad ordinariū·ff·de ar.
bi·ꝫ et si·C·ul·et·l·se·into
viđr q talis cām pdē d₃
·C·đ asser·toll'·l·i·C·ul·et
ar·s·de sept'·ex tenore·

Acceptim9·curastis·
de isto bisuntin̄·ha
buisti ut credo·s·de accu·
l₃·et ibi omisit ꝑ inquisi
cōnē ɔtra ipm ꝛ eisdē iu
dicibꝰ scribit h·b·
c ¶ A natiuitate·imo o
porteret q p9 baptisma
illđ viciū nō cōmiserit ec̄
si taliter se purgaē debēt
·xxv·di·c·ul·ꝫ hodie ri
gor illius canonis nō ser
uatur q₂ defectus nr̄i cor
pis districtōis illius nō
patitur manē cēsurā·xx
xiiij·di·frat'ntatis·et sine
vicđ carnis pauci inueni
unt'·l·di·q₂ tua·q₂ diffici
le ē ɔtinē·xxxiij·q·v·q̄ si
tit·quare dicit ꝑ q non
creditur ab eo taliter iu
ramētū exactū q₂ nec de
buit ut patet·ꝭ·
d ¶ Presummimus·ar·q
ea q̄ dubia sūt quo ani
mo fiāt in tucōrē ptē faci
enda est interp̄tacō·ꝭ·de
reg·iur·c·ij·ff·e·ti·sp in
dubijs·et·l·ea q̄·v̄bū illđ
q erat immunis·dubiū
erat ut pat₃·et ideo ꝑ in
terp̄tatur illđ in securio
rē ptē q₂ sic iurare fatuū
eīs ꝫ ut sequitur·b·
e ¶ Anima mea·et ideo
semꝑ deb₃ timē qđ bona
rū mētiū est ibi culpā ti
mere ubi ec̄ culpa nō est
·s·de obser·ieiu·ɔsiliū·C·
·ij·et·v·di·ad eius vero·
q₂ si dixerimus q₂ pccm
in nos nos habem9 ꝛ es

ɔsanguineā sui vxorē publicē
detineret ad peticōnē plebani
de hemisꝰ ꝛ quorūdā alioꝝ cle
ricoꝝ ɔstancieñ·dioc·iudici
bus dicimur lr̄as destinasse ut
si dcūs p̄sbr sup crimine adul
terij ꝛ incest9 corā ipis se pur
gari nō poss₃ ipm pena debita
castigarēt·q̄ cū ɔstitiss₃ eisdē
q idē p̄sbr ꝑ eo q in purga
cōe defecerat ab epo memora
to fuerat ɔdēnatus ipm ut po
te ɔtumacē p̄dictis ec̄cijs pr
sentētiam priuauerunt maxie
cū de incestu et adulterij crimi
ne tāquā de notorio liquēt e
isdem abbati sancti galli ad
quē illaꝝ ec̄ciaꝝ donacō ꝑ
tinebat ptātē liberā ɔcedētes
ec̄cias illas ꝑsonis alijs ɔferē
di qui eas postea sup̄dicto·o·
clerico assignauit ꝛ ꝭ·Dictus
vero p̄sbr inter cetera respon
dit q ꝑcessus iudicū p̄dcōꝝ
debebat merito retractari cū li
te nō ɔtestata ꝑcedē p̄sūpse
rūt ɔtra eū adiciēs q purga
cōnē indictā ab electo ɔstā
cieñ·curauerit exhibē ꝛ ꝭ·Hijs
igitur et alijs plenius intelle
ctis licet lr̄e ille q̄ ad p̄dictos
iudices impetrate dicūtur vel
ipaꝝ trāscriptū ostensū nō fu
erit corā nob·q₂ tñ ex tenore
relacōnis ipoꝝ quā dcūs ꝑcu
rator exhibuit ac si littere ipe
ostēse fuissent nobis ɔstitit e
uidēter iudices ipos p̄termis
so iuris ordine processisse tā
processum eoꝝ q̄ ɔcessione₃
ec̄ciaꝝ a p̄dcō abbate de mā
dato ipoꝝ factā auc̄te ap·re
tractam9 p̄sertim cū relacōis
ipius series repugnātia cōti
neat et adūsa. Dicitur enim q
crimē eiusde₃ p̄sbri usq₃ adeo
publicū fuerit et notoriū q nul
lus inficiacōni locus penitus
existebat utpote cuius vniū
se vicinie ꝑ se testis erat et tñ
ibidē p̄mittitur q eidē p̄sbro
terminū pemptoriū p̄fixerunt
in quo si poss₃ sup infamia p̄di
ctoꝝ criminū canoīce se pur
garet cū mirū si crimē noto
riū existebat nō erat illi indi
cenda purgacō ꝫ in eū cōdē
nationis sentētia ꝑmulgāda
ꝛ ꝭ·Si vero nullus apparue
rit legitimus accusator ꝛ ipm
inueneritis apud bonos ꝛ g̃
ues sup p̄dictis criminibꝰ vel

ipoꝝ altero infamatū purga
cōnē ei canonicā indicatis non
obstāte q corā p̄dcō electo
dicit' se purgasse cū iudicō pē
dente corā iudicibꝰ delegatis
nō debuerit ordinarius pur
gacōe₃ indicē infamato·ꝭ·dē

Acceptim9 lr̄as quibꝰ in
timare curastis q apli
co mādato sup indicēda pur
gacōe arepo bisūtiñ·recepto
ipm citastis ut decuit q̄ ad diē
p̄fixū ɔparuit corā nob iuram
tū purgacōnis offerens sub
hac forma videlic₃ q immunis
erat ab illis criminibꝰ sup quibꝰ
se purgare debebat ꝛ ꝭ·Ipe ve
ro ad p̄ntiā nr̄am accedēs hu
militer supplicauit ut saltē sup
purgacōne incōtinētie digna
remur tēperare rigorē·q₂ non
debēt asserē q a natiuitate su
a nūq̄ pass9 fuit lapsū carnis
Porro cū ab eo nō credatur
exactū fuisse hmōi iuramētu₃
potius forte p̄sumimus q alia
de causa volebat sub p̄scripta
forma iurare videlic₃ q immu
nis erat ab illis criminibꝰ de q̄
bus fuerat infamatus tāq̄ di
missis ꝑ pniā₃ iā ess₃ immunis
ab illis·ꝫ hoc iurāe nō pue te
meritatis existēt cum beatus
iob dicat etiā si simplex fuero
hꝫ ipm ignorat anima mea ꝛ ꝭ·
Ideo q₃ p̄scriptā purgacōnis
formā s̄m quā idē arep̄s ob
tulit se purgare reprobamus
utpote indiscretā temeraria₃
et ineptā iniūgētes eidē ut si
voluerit et potuerit s̄m hanc
formā se purgare s̄m sanū in
tellectū quē ei duximus exp̄
mendum videlicet q illa cri
mina grauiora id est simoniā
vendicōnem iusticie atq₃ in
cōtinētia₃ de quibꝰ infamatus
existit iuret se minime ɔmisis
se postquā ad archiep̄alē ꝑ
motus est dignitatē et cōpur
gatores sic iurēt q credūt eū
verū iurasse quo facto vos illū
dimittatis in pace alioquin ꝛc̄·

De purgatione vulgari

Celestinus·iij·
Ura suscepti regiminis
ꝛ ꝭ·Cū·t·f·duxerit se·
ap·ɔsulēdā utru₃ sup ec̄ciaꝝ
possessiōibꝰ duella debeāt susti
neri tue duxim9 sollicitudini rñ
dēdū q i eo casu vel i alijs etiā
ꝫ nō debes aliq̄tenus tolerāe·

ritās in nob nō ē·de pe·
di·ij·si eni inquit·et sepe
dimisso pcc̄o alicui9 pu
nitur ille post pccm di
missu₃·đ pe·di·i·si pccm·
et sic iste temerariā et du
biā purgacōnē volebat
subire quasi anceps piu
riū qđ fieri nō d₃·ff·de in
lit'·iurā·videam9·et ideo
papa t'te₃ reprobat pur
gacōe₃ tāq̄ ineptā ꝛ do
losa₃·ɔtra·s·e·ɔstitutus·
huic stādu₃ ē et expone
ibi a crimīe immunis·i·
nō ɔmisit illa crimina de
q̄bꝰ infamatus erat epūs
ut credūt et ita debēt in
telligi ut ibi notatur ꝛ sic
potest prestare·
f ¶ Grauiora·s·simonia₃
cuius ɔpacōne cetera cri
mina ꝑ nullis reputātur
·i·q·i·c·ul·et ita simonia
inter g̃uiora pcc̄a repu
tatur et homicidio q̄nq₃
ɔpatur·s·de accu·inq̄siti
g ¶ Iusticie·iusti·omis·
cia eni vēdi nō d₃·xiiij·q·
·v·nō sane·et·xi·q·iij·nō
l₃·et·s·de vi·et·ho·de·cū
ab omni specie·et in tñ
reprobata est q venalis
ec̄ sentētia nulla ē·i·q·vi·
·C·venales·ita q nō est
appellaē necc̄e·C·qñ ꝑuo·
nō ē neces·venales·et nō
solū iusticia imo iurisdi
ctō nō d₃ vēdi·s·ne pla·
vi·fu·c·i·et·ij·
h ¶ Existit·sup hijs tñ
et nō sup alijs d₃ se pur
gare nec inq̄sicō nec re
cepcō testiū sup alijs fie
ri d₃ qđ si fiat nō val₃·s·
de accu·inq̄sicōnis·C·i·et
·c·qualiter ꝛ q·i·b·
i ¶ Commisisse·hec ē g̃ de
bita forma purgādi sine
aliquo scrupulo duplici
tatis q₂ et si egiss₃ sic de il
lo crimīe penitētia₃ ad
huc infamia remaneret
de facto q̄ ꝑ penitētiam
nō tollitur·ij·q·iij·C·hic
colligitur·ff·de obse·ali·
et li·p̄stan·l·ij·vn̄ purga
tio dcā nō sufficiebat di
recte g̃ debuit se purgaē
scđm hāc formam·sic·s·
·e·quotiens·
k ¶ Postq̄·g̃ de p̄terito
se nō purgabit q₂ cū tē
pore sue ꝑmotionis nō
fuit infamatus qm alias
nō debuit ꝑmoueri·lxx
xi·di·tātis·et·s·de accu·
omipotēs·et tali modo
nō purgabitur q₂ appro
bauerūt mores ipius vn̄
ip su₃ postea reprobare
nō pn̄t·viij·q·ij·dilectis
simi·et·xxx·q·v·horren
d9·et·s de iur'iur'·queād
modū·ff·de adult'·l·si v
xor·in fi·
l ¶ Credūt·sic·s·e·q̄ties·
Ista tolerare·In
nullo eni casu ta
lis purgacō deb₃
tolerari nec obstat qđ

possꝫ obici de golia qui pugnauit cū dauid. ij. q. v. monomachiam q̄ illud fuit factū instinctu spūs sancti sicut petrus excusatur qui geminū fecit homicidiū. xxiij. q. ul. occidit. et patriarche excusant ab adulterio. s. de diuor. gaudemus. hec purgacō ab ecclia repro batur cū deū potius tēptare videantur. ī. e. c. ul. et fabricāte diabo lo facta est vulgaris purgacō. ij. q. v. mēnam. et c. cōsuluisti. vn de qui in culpa nō est punitur. ī. c. px. nā quādiu habꝫ homo quid faciat nō debet deū temptare. xxij. q. ij. queritur cur patriarche et athlete scdm leges nō habēt locū. C. d gladiat. l. vna. li. xi.

Significātibꝫ. restituant. s. qualiter h̄ec pt q̄ retractetur sentētia a qua nō fuit appellatū cū iam trāsiuerit i rem iudicatā licet veritas aliter se habeat etiā ex ipa sentētia ius factū est q̄stū ad litigātes. s. de re iudi. cū inter vos. et p ea q̄ postea emergūt sentētia nō retractatur. s. d re iudi. inter monasterium. et talis error detectus sentētiā non retractat. ff. fa mil. h̄cis. cū putarē. et C. de cōdic. inde. l. i. ad hoc dicas q̄ ꝓpter ꝓbabilē errorē hīc rtractatur sentētia. s. d frig. fraternitatis. xxxiij. q. i. c. ij. ff. qn ac. de pecul. est an. l. ij. alias est. ¶ prime. l. et incipit quesitū. et plerūqꝫ veritate cōpta retractatur sentētia. ff. d odi. sine cāsi fullo. et etiā ꝓpter delictū adūsarij. s. de diuorc. ex lris. et ff. de iniur. ad monēdi. et C. de trāsac. si ex falsis. sic ergo modo apparet q̄ sentētia falso lata nulla fuit aūctis nul liis et reprobate ꝓbatis omis. de utroqꝫ iure q̄ de buit mērito retractari. Jo.

Dilecti filij. no uiter. ꝓpter qd cū ēis mi tius estꝫ agēdū. ī. d pe. et re. is qui. quousqꝫ fuerit infirma radice plantati. xxxv. q. iij. q̄ scripsi.

c ¶ Interdictum. ut. ij. q. v. mennā. et c. cōsuluisti. et. s. t. ꝓx. ex tuarꝫ. et. s. ne cle. vel. mo. sinam. et. C. d gladiat. l. vna. li. xi.

d ¶ Temptari. qd fieri non debet iuxta illud nō tēptabis dūm deū tuum. et c. xxij. q. ij. queritur cur patriarche. et. xxxiij. q. ul. si nulla. h

Innoc. iij. ꝑori sci sergij spo. Significātibꝫ. v. la. let. Dico a fratribꝫ eiꝰ ad n. noucis audiētiā ꝑuenisse q̄ cū quidā eos sup furti crimīe accusaret cū eo coacti sunt inire duellū in quo alijs pctis suis īpedientibus ceciderūt ꝓpter qd ꝑ cōsules spoletanos bonis fuerūt ꝓprijs spoliati. nūc vero furtū apud alios est inuētū et q̄ ipi fuerīt innocētes est faciente dño reuelatū. Vnde cōsulibꝫ ipis dedimus in mādatis ut ablata restituant vniuersa.

Honorius tercius. Dilecti filij nouiter in liuonia baptisati grauē ad nos querimoniā destinarūt q̄ fratres tēplariorꝫ et alij qui ꝑtatē in eis ꝑtātē exercēt. si qn de aliquo alio crimine infamantur eos ferri cādētis iudiciū sbire cōpellūt. quibꝫ si qua ex inde sequatur adustio ciuilē penam infligūt. Cū igitur hmōi iudiciū sit penitus interdictū utpotem quo deus tēptari videtur. m. q. dictos fratres et alios ut ab hmōi ꝯuersorꝫ grauamine omnino desistāt ꝑ cēs. ec. ap. remota compellas.

De iniurijs et damno dato

S. In exodo. Si rixati fuerint hoīes et ꝑcusserit alter ꝓximū suū lapide vel pugno et ille mortuus nō fuerit si iacuerit in lecto qui ꝑcusserit opas eius et impensas ī medicos re

Rixati. impensas. opas aūt amissas et impēsas in curacōne ꝑstabit ut h̄ dicit. et. ff. si qua. pau. fe. di. l. ex hac. et. ff. de eiec. et effu. l. ul. et. ff. ad. l. acquil. qua actōne. ī pn. deformitatis aūt racō nō habebitur quia liberū corpus nō recipit estimacōnē ut in primis duabꝫ legibꝫ. et. ff. ad. l. rodi. de iac. l. ij. ¶ corporū. et. ff. de eiec. et effu. l. i. ¶ s cū homo. tn̄ si liber homo perijt. l. solidorꝫ fit cōdēnatio ut. ¶ s cū homo. illud fit ꝑ pena nō ꝑ estimacōe

Si quis. ꝑciū. si hoc fecit in publico. si vero in priuato loco ubi cōsueuerūt fieri non tenetur. ff. ad. l. acquil. qui foueas. quia occasionē dāni dedit tenetur. ff. ad. l. cor. michil interest. et. ff. ad. l. acquil. qui occiderit. ¶ pnl. et. ī. e. c. ulti.

Si bos. custodiuit. supple et alterius bouē occiderit. vn̄ tenet q̄ culpa siue negligētia ipius damnū datū est qui debuit diligētiā adhibere. ut. ī. e. c. ul. intellige cū bos ille qui dānū dedit aggressus est

b ¶ bouē. hoc intel. aliū et occidit. s ecōuerso nō tenetur. ff. si qua. pau. fe. di. l. i. ¶ cū arietes. ff. ad. l. acquil. itaqꝫ. seu cū dubiū est quis bos ꝑrimo aggressus ē. ff. ad. l. acquil. sciētiaꝫ. ¶ cū strāmēta. et si alias aial tuū michi dānū dedit tu teneris. ī. e. c. ul. v. q̄ si. et. ī. c. ꝓx.

Si leserit. restituet. nisi dādo aial velis liberare te ꝑ m. ī. e. c. ul. vltra enim estimacōnē nō tenetur cōuētus de pastu pecoris et actōne in factū ꝯuenitur. ff. de ꝑscꝑ. v. qui seruādarum. ¶ si glorias. et expellē debet animal qd dānū dedit et tāquā suū nō includē illud cū dn̄s illius teneatur ad dānū. ff. ad. l. acquil. quītus mucius. ¶ ꝑōpomus. h.

Si egressus. dānuꝫ. si fuerit in culpa dū apposuit ignē nec adhibuit diligētiā quā debuit. ff. ad. l. acquil. qui occidit. ¶ i hac. et. ī. e. c. ul. alias si michil de ꝯtingētibꝫ omisisꝫ nō tenet. ī. e. c. ul.

Si quis domū. voluntarie. secus si cōtra volūtatē dū tn̄ michil de cōtingētibꝫ omiserit. ī. e. c. ul. in fi.

m ¶ Restituat. i quadruplū infra annū post annuꝫ in simplū. ff. de incē. l. i. sed si negligētia simplū s si dolo fecēit scdm leges cōcremabitur. ff. e. qui edes.

Restituat. Idem eodem. Si quis aperuerit cisternā et foderit et non operuerit eam cecideritqꝫ bos vel asinus in eā dn̄s cisterne reddet ꝑcium iumētorꝫ. qd aūt mortuuꝫ est ipius erit. Idem. Si bos alienus cornu peta estꝫ ab heri et nudius tercius. et nō custodiuit eū dn̄s suus reddet bouē ꝑ boue et cadauer integrū accipiet. Idē. Si leserit quispiā agrum vel vineā et dimiserit iumentū suū ut ea depascat aliena ꝑ dāno extimacōꝫ restituet. Idē. Si egressus ignis cōprehenderit aceruos frugum siue stantes segetes in agris reddet damnuꝫ qui ignē succēderit. Ex peniten. ro. Si quis domū vel areā cuiusqꝫ incēderit volūtarie sublata et incēsa omnia restituat et tres annos peniteat.

Honorius. iij. epo. bonon. Olim scribētibꝫ nobis episcopo mutin. ut ꝑtātē osiliarios et ꝑplm ciuitatis florent. ad satisfaciēdū de dānis et iniurijs irrogatis epo et ecclesijs fesulan. cē. ec. coartaret idē testes lite nō ꝯtestata recepit. quare nos eius ꝑcessu penitus reuocato comune florentin. quia bannierat epm fesulanen. ꝯtra deū et eccliasticā libertatē ꝓpter iniuriā bāni expensas et dāna tali occasione secuta taxacōe iuramēto ꝑmissa

Olim. reuocato. lite vero nō cōtestata nō valet. ꝑcessus ut h̄ ꝑx et. s. ut lit. nō ꝯtesta. accedens. et. s. de elec. duduꝫ. et. s. de pur. ca. cū dilectꝰ.

o ¶ Bānierat. tale bannū nullū fuit q̄ nullā hꝫ iurisdcōnē in ipm. laico enim non licet de clerico legē dare. xcvi. di. bene quidē. xvi. q. vij. nō placuit. imo tāquā sacrilegus fuerat puniendus. e. cā. et. q. e. si quis ꝑncipium. et quia in eo defendit eccliasticā libertatē et ꝓpter hāc iniuriā punit ad expēsas quas ꝓpter hoc fecit et dāna que ꝑtulit tali occasione ut ꝑ

p ¶ Taxacōe. debꝫ iudex primo taxare de expēsis et dānis in iudicō petitis. iij. q. iij. offeratur. v. q̄ fieri. et postea debet iurare et tali iuramēto stabitur tāquā legitime ꝓbacōi. C. vnde vi. si qn̄. et. ij. q. i. in primis. s. de hijs q vi metusue cā. fi. c. ul. ubi de hoc. h.

q ¶ Monete. et si de hac nō fuissꝫ dictuꝫ de illa tn̄ intelligeretur. ff. de l. i. si seruus pluriū. ¶ ul. et. ff. de ꝯtrah. ē. emp. imperatores. et si plures essent usuales monete videtur de minori intelligendum. ff. de l. iij. nummis. et. s. de censi. ex pte.

Pro nostra. dānorū. nota q̄ q̄ differētia est inter damnū et expēsas ut h̄ patet. et. s. c. ꝓx. ar. vnde iuramētū sup vno factū nō extēditur ad aliud cū sint diuersa puta si ꝓpter discordiā domus aliqua destructa fuerat possessio aliqua sterilis remansit vel quia negociari nō potuit hmōi dāna remissa sūt et iuramēto firmata. quoddā enim dānū siue interesse dicitur circa rem puta subtraxisti instrumenta quibus possessio eccie firmatur vel alterius. teneris ad illd damnū qd cōtingit ꝓpter absentiā instrumentorꝫ. xij. q. ij. si quis de clericis. et. ff. d act. emp. et ven. iulianus. in pn̄. Quoddā dicitur extra rem puta debui tibi frumentū et quia nō dedi suo tpe familia tua fame perijt illd dānū nō ꝯseqris s frumenti vel vini. ff. e. si sterilis. ¶ cū ꝑ venditorē. expense dicūtur quas facit circa sūptus litis et circa aduocatos. C. de iudic. sancimus. d istis expensis mencō fit. s. ut lit. nō ꝯtesta. qm. ¶ in alijs. et. s. de dolo. finem. et consimiles

expense fuerunt hic quas faciebāt eundo et redeundo vel expen-
dendo pecuniam suā faciēdo maiores expensas q̄ ɔ̄sueuerūt ad
istas expensas iuramentū nō extēditur tamē si intellexiss; de hmōi
expensis et de hijs intēderūt iurare et hoc ɔ̄staret super hijs fieret
interp̄tacō sicut credo ȝ ħ simpliciter dictū fuit de dāmis quare ad
ea tm̄ restringitur iuramentū· et sic aliud dānū et aliud exp̄īse sicut
dicitur aliud pena et aliud mulcta· et aliud fraus et aliud pena· ff·
de ver· sig· aliud fraus·

a ¶ Cōtribuat· ꝑ bono cōcordie ut hic dicit sic fit contribucō qn̄ iactus merciuȝ factus est· ff· ad ·l· ro· de iac· l· i· et· ij· §· cum in eadē· et· l· amisse· sic g° in casu isto equū est fieri cōtribucōeȝ ꝑpter bonū pacis et cōcordie ne forte hac occasione concordia nō seruetur.

Hic culpa· nota q̄ ad hoc ut teneatur qui dānū dedit seu iniuriā irrogauit necesse est culpam interuenire alioquin nō tenetur· vn̄ infantes ⁊ furiosi nō tenētur si dānuȝ dederint quia iudiciū animi non habent· ff· ad· l· acquil· sed et si· §· iniuriarum· et· §· igitur· et· xv· q· ·i· illud· impubes tn̄ doli capax tenetur ut i· c· illō· et· §· igitur· et ille nō tenetur de culpa q̄ ad sui defensionē et incōtinēti et eodē modo dānū dedit ·ff· e· scientiā· §· qui cū aliter· et de leuissima culpa quis tenetur in casu isto ·ff· e· l· ij· et ille excusat a culpa qui alteri⁹ impulsu vel violentia ventorū dānū dedit· ff· e· queadmodum· §· si nauis· et· §· item labeo·

c ¶ Tulisti· nota q̄ non solū qui dānuȝ dedit seu iniuriā irrogauit sed qui opem tulit tenetur puta si vnus tenuit et alius interemit ille qui tenuit q̄ causaȝ mortis dedit ideoq; actōne in factum tenetur· ff· e· itē mela· §· si alius· et· §· itē cū eo· et· ff· de iniur· nō solū· i p̄n· et· §· si mandato· sic ⁊ ope et cōsilio furtū ɔmittitur· insti de obli· que ex delic· nas· ·§· ope· et homicidiū ope ⁊ cōsilio ɔmittitur· s· de homic· sicut dignū· §· illi qui· et· §· ul· et· §· hij qui· et si· ff· de adult'is cuius· §· ulti·

d ¶ Imperitia· que annumeratur culpe· insti· ad· l· acqui· §· imperitia· et· ff· de reg· iur· imperitia· et· ff· loc· si quis fundū· §· celsus· ideȝ intellige d̄ negligētia ꝑut hic dicit ergo siue culpa siue imperitia vel negligētia dānum dederis vel si iniuriā irrogaueris vel dantibus opem dedisti teneris si negligētia tua aliqd̄ nim⁹ bene fecisti et ob hoc dānū datū sit teneris ·ff· ad· l· acquil· si seru⁹· ij· §· si ex plaustro· et· l· qui occiderit· §· in hac· et negligētia imputatur ·j· de pe· de remis· quesitum· ubi de hoc·

e ¶ Ignorātia· hic nō excusat / ignorātiā a culpa si potuit scire ex facto suo cōtingē iacturā vel iniuriam puta michi licet pcutere pcuciētē me si cū vellē eū pcutere alium pcussi imputatur michi· ff· ad· l· acquil· scientiaȝ· §· pn̄l· et· ff· de iniur· eū qui· §· si iniuria· ar· cōtra· ff· e· si cum seruo· debuit ergo adhibuisse diligētiā in facto suo ut dicit in fi· et sic nō imputaretur· Et illud scias q̄ iniuria fit aut re aut verbis· re quotiens man⁹ inferuntur· verbis quotiēs cōuiciū dicitur· ff· de iniur· l· i· et· s· de re iudi· cū te· et iniuria p dissimulacōnē aboletur· ff· e· non solū· §· i· et illud scias q̄ ɔuētus de dāno dato si negauerit ⁊ ꝑbatū fuerit cōdēnatur in duplū· ff· ad· l· acquil· l· ij· et· C· e· t· ɔtra negātem·

f ¶ Aialia tua· sic g° si q̄drupes tua siue aial dānū dedit ad estiacōnē teneris q̄ cū non custodiuisti aialia tua tn̄ si vdis dare animal ꝑ damno liberare te potes ut hic dicit· et· ff· si qua· pāu· fe· di· l· i· circa p̄n· et insti· e· t· in p̄n· vn̄ sūpta fuerūt hec verba et hoc habet locū in hijs animalib; que ɔtra naturā mouētur ut puta si bos cornupeta solutus fuit vel equus calcitrosus ut dicitur in p̄dictis ·l· In feris aūt animalib; que naturali sua feritate dānū dederūt hoc nō habet locū quia illud animal dādo nō liberaberis q̄ nō adhibuisti diligētiā quā debuisti ut ħ d̄r saltē directa actōe vel utili potius· si vero aufugit ⁊ nocuit nō p̄t dn̄s quō dā cōueniri q̄ desinit dn̄s ēe ut· ff· e· l· i· §· in bestijs· et insti· e· §· i· fere bestie sūt ut ursus ⁊ cerui· que sūt aialia siue volatilia fera d̄r insti· de rer· di· §· fere· et alijs· §· sequētib; Cū enim liber homo dānuȝ dat locuȝ habet actō· l· acquil· dū vero quadrupes siue animal locū habet actio de paupie· cū vero seruus locū habet actō noxalis ⁊ tūc licitū ē suū dare ꝑ dāno dato insti· de nox· circa p̄n·

g ¶ Curasti· q̄ hmōi animalia nō debēt teneri in publico et ubi publicū iter ē· insti· si quadrupau· §· ħ q̄ȝ· alias est· §· ceterū· si vēo teneātur in publico ⁊ dānū dederint tenetur dn̄s in duplū et nichilomin⁹ actō d̄ paupie locū habet q̄ cū plures actōnes ɔcurrūt penales in eadē re vna nō tollit aliā· insti· e· §· fi·

h ¶ Occasiōȝ· ff· ad· l· acquil· qui occiderit· §· in hac· et· s· de homicid· de cetero· ubi d̄ hoc· s· de testi· sicut· in glo· que incipit· ar· q· vi·

i ¶ Omisit· nota q̄ nō ē imputādū ei qui de ɔtingentib; nil omisit· ff· ad ·l· acquil· qui occidit· §· i hac· et· l· qui foueas· et· l· si putator· et· l· di· si duo· et· s· de homicid· c· ulti· et antepn̄l· b·

Ea que· ɔtenent· sic· vi· q· i· imitare· et de pe· di· i· mensuram· et ita quotiēs quis deliquerit totiēs puniri debet sicut in cōtractib; ɔsueuit dici ut pena soluta cōtract⁹ maneat in sua firmitate· ff· de trāsac· qui fidem· ȝ etiā arbitrio quis stare nō cogitur pena soluta nisi id expresse dicatur ·ff· de arbi· si duo· in fi· et sic est ar· quotiens clericus in delicto repertus fuerit totiēs exigatur ab eo pena· ar· xxiij· di· quāq̄· in fi· et· ff· de ver· ob· si sic stipulatus·

Presbiteri ɔposicō· p· l· lōbardā est sexcentoꝝ solidoꝝ· xvij· q· iiij· qui subdiaconuȝ· / q̄ et sic eccl̄ie iniuria facta fuit et in suū ministrū· iuxta illud· qui vos tangit me tangit· ij· q· vij· accusacō· et est ar· q̄ penas pecuniarias quas recipit ep̄us nō lucratur ip̄e ȝ i vtilitatē eccl̄ie ɔuerti debēt· vel diuidēt illas· xxiiij· q· i· dicat aliq̄s· ar· et· l· di· ius militare· et· xvi· q· vij· c· i·

m ¶ Vtilitatibus· ħ ideo /

n ¶ Cui· scilicet eccl̄ie

o ¶ Sociauit· baptizando ⁊ ordinando illū·

Licet· laicis· ȝ quare a laicis· q̄ forte sūt de sua iurisdictōe tēporali vel de consuetudine hoc habent·

q ¶ Pecuniariā· ex hac decre· videtur q̄ ꝑ criminib; pena pecuniaria exigi nō debet cū ꝑp hic eā ꝑhibeat· ar· xvi· q· vi· cognouim⁹· et· c· de lapsis· et· c· ep̄o· et illō· i· q· i· nullus ep̄us· et· s· de simo· nemo· et· lxxxiij· di· si quis ep̄us· ar· ɔtra· xxiij· q· v· si vos· vnde nota q̄ cū ius statuit penā pecuniariā infligēdā quicūq; ɔgnoscit de illo criminie illā p̄t infligē· ff· d̄ iudi· l· ij· §· ul· et· s· d̄ rap· in archiep̄atu· et· xij· q· ij· cū deuotissimā· xviij· di· qm̄· si vero ius solam penā sp̄ualē vel corpalē super crimine statuit iudex nec debȝ nec p̄t illam in aliam

in mille libris usualis monete p̄dicto ep̄o sententialiter duximus ɔdēnādū. Greg· non⁹.

Ex nostra ⁊ fratrū nr̄oꝝ p̄ñtia ꝑposuistis q̄ olī ciues brixien· sup restauracōnibus dānoꝝ illatoꝝ ad inuicē ꝑpter multas ciuiles discordias quas incurrerāt plurimū aggrauati statutū editū de nō petēdo vel recipiendo in posterū restauracōnes hmōi a ɔmuni generaliter approbarūt et firmarūt etiam iuramento ⁊ ·j· Cū igitur aliud sit dānoꝝ restauracō q̄ satisfactio expēsarū et ideo i iuramēto exhibito sup dānoꝝ articulo intelligi nō debeat q̄ factū expensaruȝ fuerit ɔp̄hensū· m· q· iuramēto nō obstāte p̄dcō aūcte nr̄a ꝑuideas q̄ dictū ɔmune ꝑ bono cōcordie ad expēsaꝝ satisfactōnem ɔtribuat iuxta tue discrecōnis arbitriū a te sicut expedierit moderādū· Idē.

Si culpa tua datū est dānuȝ vel iniuria irrogata seu alijs irrogātib; opē forte tulisti ut hoc imp̄itia tua siue negligētia euenerit iure super hijs satisfacere te oportȝ nec ignorantia te excusat si scire debuisti ex facto tuo iniuriaȝ verisimiliter posse cōtingē vel iacturam· qd̄ si animalia tua nocuisse ꝑponas nichilomin⁹ ad satisfactōnē teneris nisi ea dando passis dānū velis liberare teipsum qd̄ tn̄ ad liberacōnē nō ꝑficit si fera animalia vel que ɔsueuerint nocere fuissent et quā debueras nō curasti diligētiā adhibē. Sane licet qui occasionem dāni dat damnū videatur dedisse· secus est tn̄ in illo dicendum qui ut nō accideret de ɔtingentibus nichil omisit. De penis.

Ex ɔcilio toletano.

Ea que frequēti ꝑuaricacōne iterātur frequēti sentēcia condemnentur.

Ex ɔcilio triburiensi.

Presbiteri interfecti cōposicō ep̄o ad cuius prochiaȝ ꝑtinet soluatur ita ut medietatē utilitatib; eccl̄ie cui p̄fuit tribuat et alterā in eius elemosinā iuste disp̄ciat quia nullus eius heres ꝑximior videtur q̄ qui ip̄m dn̄o sociauit. Alexand· iij· cātuarien· archiep̄o.

Licet iuxta ap̄lm ⁊ ·j· accepimus q̄ archidiac· cōuētri· ep̄atus ꝑ corrigendis excessibus et criminib; puniendis a clericis et laicis penā pecuniariā exigūt ꝑ ānua exactōe ꝑsonas qn̄q; susp̄edūt

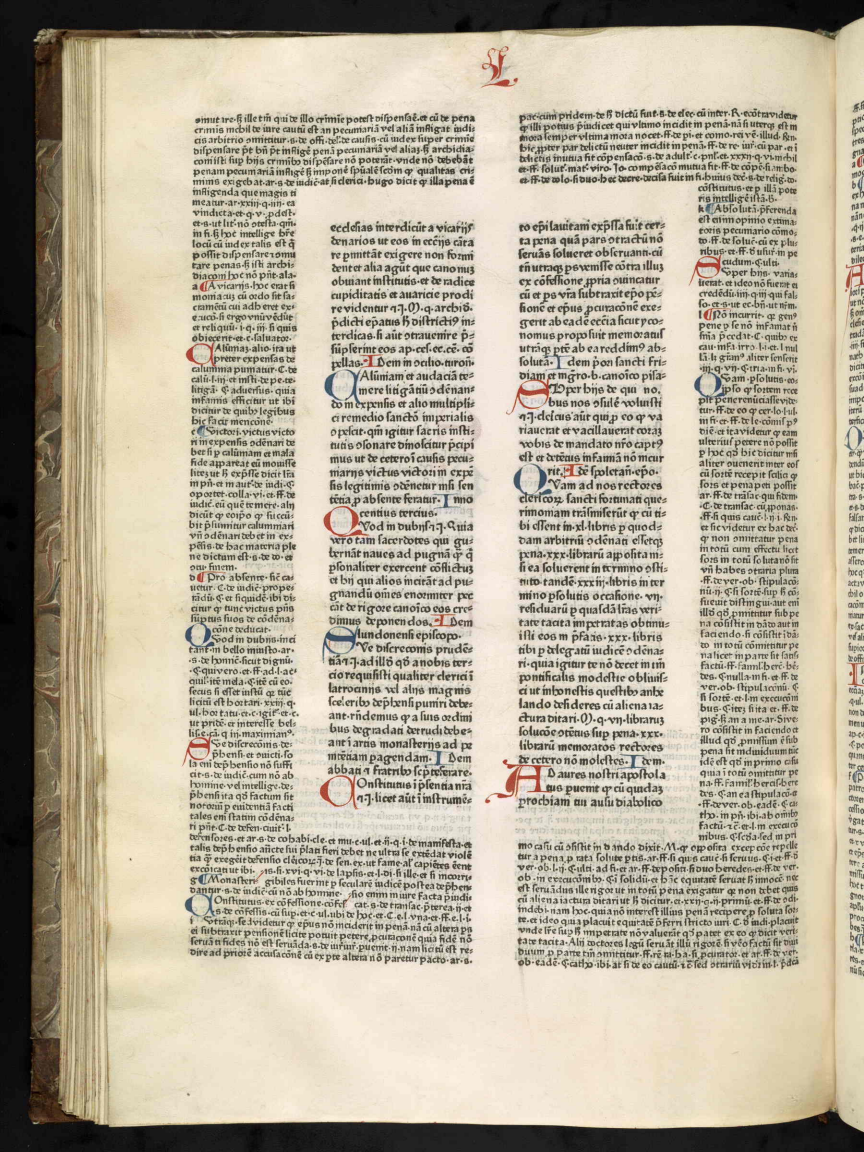

ff.ſi quis cauſ.ſi ſeruatu.ubi amittitur pena in totū licet detur exco
gnio,palia pr.ff.ex factis videtur binduis.ſi dic cōſtiterit q illud eſt
tres.ſi im penalis ſtipulacōne nō purgatur.ff.ſi quis cauſ.ex ſi p
gna.qua repus ibi interpellar.s.& loc.cultu
a Obſtinis preferēda.ē enim efficatioris opinio peciuaria co
modo.ff.de ſolut.cū ex plurib⁹ cauſis.ff.de uſuris.in pecudū.cui.

b Pena videtur ergo
ex hoc q ecclaſtica plo
na nō poſſit exigere pe
nā ne ab eo exigā.ar.ff.
.q.ij.fraternitas.ar.octa
.s.e.oſtiatus.de bacma
teria dicti eſt.s.& ar.ubi.
ſpecti ſtili.

Audures reſtituātur.
imo videtur q mas
iori pena puniendi ſinte
ne nō ſolū ea reſtituātur
ſi omīa alia bona ſita ec
cleſie cui iniuria facta ē
tradātur.gl.uio.xvij.q.
.iij.ſi quis deinceps.Ecas
nateſtamentur.ut ibi
dicitur licꝫ ipō iure ſint
ecclicati.e.cā.e.q.e.ſi qſ
ſiadente. Tē alia pena
imponitur.ff.e.q.xv.e.ſi
ierri aliquī ſuū eꝑm mi
ſericiant primātur epo

Oxvv.q.ij.ita nos.
Illectus aſſeroney
er.q.verbo indicii.ſi ere
dendū miſi otrariū ,p bec
ut hic dicitur.ar.s.& p.
bac.poſt ceſſionē.ar.ce
ua.s.ze teſti.cū a notar.
e.s.& pbac.qm contra
falſam.cu ſtandū eſt.ff
q dicit hic q puniri de
bet lingtro.veru eſt q
temere cōtradicit indicii
aſſerꝫm pura cū indec
bocꝫ dicat oſtendit p
actaveſt cum litgatore mi
chil obſtat.de certa cogni
cacōnis ſenterīa nūc pu
matur in ſup nbo.ff.ſi ſen
ten.facto.ar.s.e.calūnia.
vel aliās ſcām arbitriū.ſi
ſuſpicionis ut hic dic.e.a
de offi.del.de cauſis.

Iquibuſdā defenſi
ones patrom eni
eccīa,defendē de.de.xvi.
.q.ul.ſilius.hac defenſiōs
non deb.e exercēdē ad gua
men ut hic dicit.ſic.s.&
ap.cū.ſic.ex ſpecialib⁹
.e.porro.e.s.de iuriſd.
quinto.e.xvij.q.iij.mi
ter exerci.

f Dermiſſim.pmiſſiu
patrons eſt patrons re
ctorem et habere ius,p
ceſſions.s.fiad impoſi
tōem e ad eccīa ſuccerri
tur.s.de iuſ.patro.nobiſ
e.xvi.q.vij.quecūqꝫ.ſic
et eꝑs nō debet plus pe
ere.a ſubditis.ff.ſit pe
miſſum a iure.xviij.q.ij.
bec tin.e.v.q.ij.q. co
gnomimus.e.s.de ce.ci
apoſtis.alias reſtituerēt ruptū.s.de emti.ee.quia plerīq.e.s.de ce
procuracōnes.in fi. g Preſūpſerimt.miſi forte in caſu quo bas
bes.ſi.ſen.ec.ſi vero.ci modo remine mculpate tutele.alias non
b Proteſus amittāt.ee.ad eccleſiam eni facta eſt mu
ta.xvij.q.iij.ſi quis deinceps.e.c.quilquis.ut dictū eſt.s.e.ad au
ro.e.xv.vij.q.ij.quis inpu erit.ſic ergo eccīa nō habebit patrom
nū ſic ē vaſallus amittit feudū ut hic patet.ſi nō ſeruat fidelitatem

vim eccīnū eꝑm ꝑ eccleſiaſte ne
quiret permiſſe ut feudū at
neficia que illi a vinecāna ec
cleſia obtinebāt ipſis p ſenten
tam fuerāt cū multa deliberati
one ſublata. quia igitur ma
iori ſunt anima diuerſione ple
ctendi nos tā ibi ꝙ ſucceſſo
ribꝰ nris aūcte ap. ꝓhibemꝰ
ne ipſis aut ſucceſſo⁹ eoꝝ, te
neficia ꝑdicta reſtituātur ſeu
de nouo eis alia quelibꝫ ꝑſtāt

Olectus filius ele
ctus ſancti.p.ad mon
tem.ſ. ne iudicialiſ cuanecſat
aūctas cū de litigatoris im
probitate oſtiteit adūſus aſ
ſerconē iudicis ſemē ꝓpēs
tis uxta ſuppoſitis arbitriū dig
na poterit animaduerſione
puniri. Ce in ecclia gnali.

Iquibuſdā ꝓtinꝰ ec
cleſiarū patrom.e aduo
cati ſeu vicedni ſe in tātā inſo
lenā ereuerūt q nō ſolū cū va
cātis deber eccleſias de paſto
ribus id oneis,ꝑdicti difficu
cultates ingerunt et malicias
uru etiā de poſſeſſiombo aliſq
bonis eccīaſticis ꝓ ſua vo
lūtate ordinare ꝓſumūt et gō
borendū eſt dicere inecē pla
tos.ꝓpꝛere nō ſoꝝ dās.Cū
igitur gō ad defenſiones ſub
ſidii eſt meūū ad depſiōis
diſpēdiū nō debrat reuocari
ꝓ hibemus expſſe ne patroni
vel aduocati ſeu vicedni ſibi
miſſis de cetero plus vſurpet
ꝑ repetrantur in mre pmiſſi et
ſi ora ꝓſūpſerint ꝓ ſcuertare
canonicā diſtrictiſſime oꝑsca
tur. Sacri mchi lomin⁹ ociſ
lij approbacōne ſtatuimus.q.ſi
ſi patrom vel aduocati aut ſeu
datarij a vicedīs ſeu alꝫ tene
ficiati alicuius eccīe rectorem

vel clericum aliumꝫ ſpūs eccīe
ſeu vel alios occidere vel mu
tilare aufū nefando preſūpſe
rint patrom ius patronatus
aduocati aduocacīam ſeu dala
tarij ſeu dum vicedomini vi
cedominatū et beneficiam be
neficium ꝓ reſus amittant et
ne munus vicedīe ꝑ exceſſus
memoria ꝓ xogetur non ſos
lum de pmiſſis mchil puemat
ad hbēdes ſi ētā uſq; ad quar
ta generacōnes,ꝓ ſent ater
talium collegū clericoꝝ, nul
larenus admittatur.nec in do
mibus regularū aliciuus pla
cōis aſſequātur honoꝝ mi
cū eis fuerit diſpenſatū. Vo
nonus ereuis ſpōno arebō
ſet.b.canomco ſue ſilien
Rauē capſi lunō.recepis
mus queſhonē q ci comes re
giſtren.ꝓ multis murrus ga
irrogarat eiſdem per iudices a
ſe.ap.dele.excōicacōis em
culo. fuerit innocanus .idem
pr duos annos et amplius
in excōicacōe ꝑſiſtens iuri.p a
rere pinaciter renuit.dauos
ecclie contēnendo.licet igitur
bmoi ꝓtinacia nō careat ſcru
pulo breuere ꝓuitatis .vo
lentes tamen nobilitati peere
comitis ſupradicti.Diſ. v. m.
q.ſi comes ꝑdictus poſt com
monicōne vtam nō paruerit
plene iurivos eccīas in quib⁹
us aliqō babē dmoſatur ab
eius debito abſoluentes fide
les ipius quam diu in excōica
cōe ꝑſtiterit ab eius fidelita
te dmūciatis ꝓinus absolutos

De penitēcia remiſſion.

Alexander papa.
Amſelta peccata nō
ſit occulta corrector
ne purganda. Oci mag

er teneatur eidē ut interim eccīa ei rūdē nō teneatur.ut.s.de ſent.ex
cōicatus.C credētes.e.c.ul.ee.v.q.vi.alius.nos ſanctoꝝ.ei ipō
iure abſolut ſit tales ut ꝑ ꝓpium q dmūciat ſolūmō abſoluti
us mſi.dicit.e eſt ar.q excēcat cōmunca creſcere dcb⁹ penā.s.ut
hic nō contesta.quoniam m.ſi.ee.ff.de pemis.l.delegati.
Amſelta occulta.mō qui publice peccāt publice corripi
tur.q.ij.q.ſi peccauerit.ar.de cōſe.dis.ij.ego berengarius.ſa

Qui p̄sbiterū̄ occiderit
xij. annoꝝ penitētia ei
ſm canones imponatur ⁊ ꝫ. cō=
uictus uſq; ad ultimū tps vi=
te ſue milicie cīgulo careat et
abſq; ſpe coniugij maneat.
Alexander .iij. mediolañ. ar
chiepō et ſuffraganeis.
Significauit nob vir no=
bilis. p. q. f. dicto impatori cū
oli rediret ab vrbe caſtrū ver=
uice negauit ⁊ ꝫ. vnde otigit
q. iiij. caſtris deſtructis plus
q̄ duo milia domoꝝ deſtructa
fuerūt et multi homines inter
fecti et alia mala ibi cōmiſſa q̄
longū eſſꝫ p ſingula enarrare
Quoniaꝫ igitur p̄fatus. p. deo
exinde reconciliari deſiderat
mandamus. q. ipi penitētiam
ſm q viſū fuerit miſericordit
imponatis. attēdētes q p lib=
tate ſua et eccīe deuocōne h̄ fe
cit. quare in hijs debetis talem
diſcrecōnē habere ut alij a ip
ſe ideꝫ p auſteritate penitētie
a ſeruicio eccīe nullatenus re
tardētur nec aliqd ſalutis pe=
riculū debeant formidare. Idē
archiepō cantuarienſi.
Quod aūt oſuluiſti u trū
remiſſiones que fiūt i dedica=
cōnib ecciaꝝ. aut oferētibus
ad edificacōnē pōtiū aliis p=
ſint q̄ hijs q̄ rmittētib ſb ſūt
h volumus tuā fraternitatē te
nē q cū a nō ſuo iudice ligari
nullꝰ valeat vel abſolui remiſ
ſiōes p̄dictas pdeſſe illis tā=
tūmodo arbitramur quib ut
pſint pprij iudices ſpecialiter
indulſert. Idē beluaceñ. epō.
Quod quidā ad ofeſſio=
nē de crimib veniunt et
quāuis oſiteri velint ſe tñ aſſe
rūt abſtinere nō poſſe. Cōſul.
t. t. r. q eoꝝ ofeſſionē recipe=
re debes et eis de crimib cō=
ſiliū exhibē q licet nō ſit vera
hmōi penitētia admittēda eſt
tñ eoꝝ ofeſſio. et crebris ⁊ ſa=
lubrib monitis ē pnīa indicē
da. Idē triburieñ. archiepō.
Licet tam veteris q̄ noui
t. pagina. ⁊ ꝫ. Si autē
illi qui aliquos dies i pane et
aqua ex iniūcta ſibi pnīa te=
nētur pagē panē q̄ veſcātur nō
habēt. legumimb aūt piſcib
aut aliis cibariis reficiātur ſi
neceſſitas id expoſcat. diſcre=
cōe tñ adhibita q hiis nō ad
delicias ſ ad ſuſtētacōnē utā=
tur. Clemens tercius.
Queſitū eſt utrū ſacerdo
tib grecis qb legitimo mrī=
monio licet uti penitētia publi
ca ſit imponēda ſi eā ſibi poſtu
lēt p filiis oppſſis iniūgi. Du=
ic igitur. oſul. t. t. r. q ſi ipis p
curātib vel ſtudioſe neglige=
tibus filii in lectis reperiūtur
oppſſi ab officio altaris debēt
ppetuo abſtinē et eis grauior
q̄ laicis non tñ publica niſi in
publicū id veniat penitētia de=
bet imponi. veruꝫ ſi ex incuria
ipoꝝ mortui inueniātur in cu=
nis et id fuerit occultū eis pe=
nitētia p arbitrio penitētiarij

et ſ ſiue ſint grauia ſiue leuia ut ſedetur ſcandalū. ſolēnis tñ pnīa
clerico imponi nō debet nec etiā publica niſi depoſito. ar. l. di. ali
enū. et. c. ofirmādū. et. ꝫ. e. q̄ſituꝫ. ubi de ſ et. xxvi. di. q. vi. c. ul. lauř.
a Qui p̄sbiterū. āno ꝝ. ar. otra. xxxiij. q. ij. hꝰ ipm. et. c. admonē.
ſo. ordinariū ē q p mortali crimie ſeptēnis penitētia iniūga
tur ut ibi. ſ ppter enormitatē maior ut hic. ala. et ſacerdoti impoi
tur qnq; penitētia. xij. an. xxx. q. i. nō deb;. b Canones. pnīal eſ.
c Cingulo. deponitur
iſte a digitate ſua ut cle=
ricus ne arma ulterius
ferat. de pe. di. v. falſas.
et. xxxiij. q. ij. admonere.
d Coniugij. quedā cri=
mina impediunt matri=
moniū otrahēdū ut ince
ſtus. s. de eo q̄ ogno. cō=
ſang. ux. ſue. c. i. et. ij. et. c.
trāſmiſſe. i ſi. xxxij. q. vij.
ſi quis viduā. itē raptus
ſpōſe alterius. xxvij. q.
ij. ſtatutū. Itē ſi quis vx=
orē ſuā interficiat. xxxiij.
q. ij. admonē. Itē ſi quis
baptizauerit filiū ſuū ut
ſeparetur ſic ab vxore. x=
xx. q. i. de eo. Itē qui mo
nialē ſcienter in mrīmo=
nio accep. xxvij. q. i. hij
qui. et i caſu p̄nti. hec im
pediūt ſ nō dirimūt. a=
lia ſūt q̄ impediūt ⁊ diri
mūt de quib habuiſti. s.
de eo q̄ dux. i matri. quā
pol. cū haberet. et in ali=
is plurib. c. ibidē. vnde
uerſus. Inceſtus raptus
ſpōſe vel mors mulieris
Suſceptus pprie ſobolis
mors preſbiteralis. vel ſi
peniteat ſolenniter aut
monialē accipiat. p hi=
bēt hec oiugiū ſociādū.
e Significauit. vrbe.
id ē roma. appella=
cōe enim vrbis roma in=
telligitur. ff. de v. ſig. vr=
bis. et. l. qui in cōtinētib.
cut cū dicitur apl's pau
lū intelligimus anthono
matice. b.
f Viſū fuerit. et ſic peni
tētie arbitrarie ſūt. xxvi.
q. vij. tpa. de pe. di. i. mē
ſurā. et. ꝫ. e. queſitū.
g Miſericorditer. ar. p
miſericordia impēdēda
l. di. pōderet. xlv. di. lꝫ.
et. xxvi. q. vij. alligāt. la.
h Pro libertate. ſ eſt
iuſta cā pugnādi ſi mo=
dus ſeruetur. xxiij. q. ul.
omni timore. et. c. hortatu.
i Deuocōe. quāuis bo
na intēcōe fecerit modū
tñ exceſſit ex eo q peni=
tētia impoitur. ar. xxiij. q. iiij. qui peccat. et. s. de reſti. ſpol. oli. ꝫ. i ſi.
k Retardētur. ar. initius agendū cū aliquib ne a ſeruicō eccleſie
retrahātur. ar. xij. q. i. certe. C. d penis. honor.
Quod aūt in dedicacōibus. hodie indulgētia q̄ in oſecracōib
fit eccīe nō deb; excedē annū ſiue fiat ab vno ſiue a plurib epis in
anniuerſario cōſecracōis. et in aliis caſib vltra. xl. dies hmōi indul
gentie hodie non excedunt. ꝫ. e. cum ex eo. C. ulti.
m Iudice. ꝫ. e. omnis. C. i. s. de indic. at ſi clerici. et. s. de conſue. ad
nraꝫ. et. C. ſi a nō ope. iud. l. i. poteſt expoi id ē a nō ſuo iudice fcāſ.
n Vt pſint. quid valeāt tales remiſſiones vetus eſt querela ad=
huc tñ ſatis dubia. Quidā dicūt q valēt tm quo ad deū nō quo ad
ecciam. quo ad deū qm ſi quis ſine mortali decedat nō tñ acta odi=
gna penitētia de peccatis penā purgatorij minus ſentiet p modo
remiſſionis ſibi facte in vita iſta. eccia tñ vincti ob ſ debita ſatiſfa=
ctōnē nō relaxat. alij dicūt q valēt quo ad ecciam ſ tūc tm cū pec=
catū p otricōnē vel p ſatiſfactōnē ſufficiēter punitū eſt. tūc enim q
ex ſupabūdāti eccia impoſuit quo ad deum et quo ad ecciam om=
nino p tales remiſſiōes remittitur. Alij etiā dixerūt q omnino p=
ut dātur pficiūt ⁊ quo ad deū et quo ad ecciaꝫ. ſ q̄ eas faciūt ſe o=
nerāt. tenetur eni elemoſinis ſuis et oracōib eas ſupplē. alioquī g=
uiter in purgatorio puniētur. Alij dicūt q valēt tm ad remiſſioneꝫ
illius penitētie q̄ negligēter ē omiſſa. ſ ex ſ. c. verius colligitur q
q ui iniūgit pnīaꝫ ſicut ſibi videtur imponit ⁊ ocedit ut eam p has
remiſſiones vel i totū vl'
in ptē redimat qd ſi fece
rit ut ſ d' valēt remiſſio
nes ad relaxacōnē iniū=
cte pnīe alioquī nō. ſ tñ
verū eſt q lꝫ nō valeāt
ad relaxacōꝫ iniūcte pe=
nitētie quo ad ecciaꝫ va=
lēt tñ ad minoreꝫ penā
peccati quo ad deū ſic a=
lia bona ſic g̊ ſi iudex in=
iungit alicui ſeptēnē pe
nitētiam ⁊ non ocedit ut
poſſit redimē licꝫ ipe vl'
alius p eo gnā' eꝫ faciat
remiſſioneꝫ ad pōtē vel
ad aliū locū q̄ pōti ofert
de ſuo q̄titateꝫ penitētie
ſibi iniūcte quo ad ecciā
nō diminuit. ala. et ſ qd
d' in hac lr̄a intelligeve
rū cū pccm p otricōnem
omnino dimiſſuꝫ ē. nā p
omni pcō duplex pe=
na debetur tpalis ⁊ etna.
d pe. di. i. ſi pccm dauid.
et. c. ſic primi. ſ p otricō
nē pena eterna dimitit'
de pe. di. i. verbū dei. tpa
lis vero. ſcꝫ p ſatiſfactōꝫ
ut i p̄dcō. c. ſi pccm. ⁊ p
iſta pena qualitercunq;
ſatiſfaciat eccīe dummō
nō decipiatur eccia ſuffi=
cit ⁊ abſolutus ē quē ab
ſoluit et ligatus queꝫ li=
gat. xxiij. q. i. quodcūq;
ſ impoſita alicui ſeptē=
ni penitētia datiſ. vij. de=
nariis hꝫ. vij. annos re=
miſſiones valituros ſibi
p̄cepto imponētis ſibi
penitētiā. nunquid vltra
ieiunare tenetur. rn̄detur
ſi i veītate ſatiſfecerit ec
cleſie nō tenetur ex necī=
tate ieiunare ſ ex hone=
ſtate et ſi otēnat peccat
mortaliter p otēptu. de=
bet eni ſp dolē de pccō. d
pe. di. iij. pductior. quia
neſcit qñ dimiſſa ſunt ei
pccā. ar. s. de pur. ca. c. ul.
ibi. et ſi ſimplex fuero ⁊ c.
cū ſuis o cord. et ſi omo=
de p̄t adequari pena cū
p̄cedēti culpa ſaltē debet
ar. de pe. di. i. vide bem=
gnū. vnde apl'us. ſicut exhibuiſtis mēbra vr̄a ⁊ c. xlvij. di. omnes
huius ſeculi. et punire in ſe qd deliquit. de pe. di. i. ſi pccm. et de pe.
di. iij. penitentia eſt. o epi. q alij inferiores p̄lati hmōi remiſſiōes
o Iudices. id eſt. facē nō p̄nt. s. de exceſ. p̄. accedētib. vel dic
iudices. id eſt pprij ſacerdotes cū iniūgūt penitētias ſuis prochia=
nis p̄nt eis ocedere q tales remiſſiones ſibi pſint ſi de bonis ſuis
cōtulerint p̄dictis locis ⁊ ſ fauore pnīe ut ſic diuerſis modis poſ
ſint liberari a peccatis. p Indulſerūt. ar. q cle ricus ſine licētia epī ſui aliū iudicē ec=
cleſiaſticū eligē nō p̄t. ꝫ. e. omnis utriuſ=
q;. C. i. et. s. de fo. compe. ſignificaſti. ubi eſt hoc expſſum.
Quod quidā. pnīa. talis penitētia nō eſt vera. id eſt fructuoſa
quo ad vitā eternā tñ valet ei q ſentiet fructuꝫ eius cū de illo cri=
mine penitentiam egerit. de pe. di. iij. C. pnl'. et ul. et ideo talis cō=
feſſio admitti debꝫ put hic dicit. ſ pone q nō peniteat de aliis va
lebit ei penitentia. utiq; nam omia bona que quiſq; facit in vita
illa pſūt ei ad vitā eternā p merendā. vel ſaltē ad minus ſupplicium

imponatur et in terrore alioꝝ
ad tps abstineat a celebrati-
one missaꝝ. Innocētius. in-
luioñ. epo ⁊ eis q̄ cū ipo sūt fra
Deus qui ecciam [tribꝫ. e]
suā ⁊ ⁊. Ceterū cū penitē
tia nō tā ſm quantitatē exces
sus q̄ penitētis ꝯtricōnē p dis
creti sacdotis arbitriū fit mo-
derāda pensata qualitate pso
ne sup fornicacōne adulterio
homicidio et alijs crimibꝫ cō
sideratis circūstātijs omnibꝫ
et pserti nouitate liuomieñ. ec-
clesie ꝯpetētē penitētiā deliquē
tibus imponatis put saluti eo
rū videitis expedire. apli aūt
vestigijs inherētes dicētis lac
vobis potū dedi nō escā pau-
latim eos instruatis i fide cō-
fessionis formā oracōnē dñicā
et simbolū illos sollicite edocē
tes. interī tū corpis ⁊ sanguis
dñi sacramentū renatis fonte
baptismatis ꝯsuetis festiuita-
tibus et in mortis articulo tri-
buatis. Idē sancti lau. in lu
Ocina psbro. e. ap. se. le.
Officij ⁊ ⁊. significasti q̄-
dā mulierez i penitētia tibi fuis
se ꝯfessaz qd̄ times ne viri pos
sessio deuoluētur ad alios q̄rū
dam herbaruz sucū potauit et
sic vēter eius intumuit et inde
grauidā se ostēdēs sibi ptum
supposuit alienū timēsq3 mari-
tū non vult facinus ipius dete-
gere qui prolē credit sine du
bitacōne q̄libet esse suā. Quo-
niam igitur postulas edoceri

utrum ei hac fraude durante
te sit penitētia iniūgēda. rñde
mus q̄ sicut mulieri que igno
rāte marito suo de adulterio
prolē suscepit quāuis id viro
timeat ꝯfiteri nō est penitētia
denegāda. ita nec illi debet pe-
nitētia denegari maxīe si p ali
os intelligas alienos ad q̄s
timeat possessionē viri deuolui
ſꝫ cōpetēs satisfactō p discretū
sacerdotē ei debet iniūgi. Idē
valent. et burg. epis et abba
ti de. n. cister. ordinis.
Noua quedā nr̄is sūt au
ribꝫ intimata q̄ abbatisse mo
niales pprias bñ dicūt. ipaꝝ
q3 ꝯfessiones in criminibꝫ au-
diūt et legētes euāgeliū psu-
mūt publice pdicare. Cū igi-
tur absonū sit pariter ⁊ absurdū
. m. q. ne id de cetero fiat cure-
tis firmiter inhibē. q̄ licet be-
atissima virgo maria dignior
et excellētior fuerit aplis vniu-
sis nō tū illi ſꝫ istis dñs claues
regni celoꝝ ꝯmisit. Idem.
Quod in te ⁊ ⁊. in illo vbo
p qd̄ penitētiā morietibꝫ
non negamus viaticū etiā qd̄
vere penitētibꝫ exhibetur intel
ligi volumus ut nec ipm dece-
dētibꝫ denegetur. licet aūt per
gn̄ale interdictuz denegetur
omibꝫ tā vnctō q̄ ecciastica
sepultura. ꝯcedimus tū ex gr̄a
ut clerici decedētes qui tū ser
uauerint interdictū in cimite-
rio eccie sine cāpanaꝝ pulsa-
cōne cessantibus solēnitatibꝫ

subeūdū. de pe. di. iij. c. pnl. et incipit. si quis aūt. Itē ad bonū tpa-
le obtinendū. de pe. di. ij. cauēdū. et. xxij. q. ij. si quelibet culpa. aut
ad hoc ut deus citius illustret cor eius ad verā penitētiā. de pe. di.
. v. falsas. t. versus. Que cū mortali bona fiūt dāt bona terre. Cor
faciūt humile minuūt tormenta gehenne. q̄s ꝯtristatus. et ēte si
a Admittēda. xxiij. q. ij. legatur. xc. di. si. adhuc facit nō peni-
tet. de pe. di. iij. peitētes. et deꝰ nūquā aliquē sanauit quē nō omnino
liberaret. di. e. sūt plures.
itē ar. ꝯtra. xxvij. q. i. que
xpo. et. c. deuotā. so. pri-
ma cōtraria scꝫ legatur.
penitētes. sūt plures. in-
telligūtur d̄ vera ⁊ fructu
osa penitētia. in. c. cōtri-
status. ꝯpellitur quis re
cipe satisfactōz. illa duo
. c. deuotā. q̄ xpo. intelli-
guntur nō de penitētia ſꝫ
de fructu penitētie id est
eucharistia.
Licet legumibꝫ. ar-
q̄ si alicui ē iniūctū
ut i pane ieiunet ⁊ aqua
nō debet aliud sumē quia
iam nō staret in finibus
penitētie ⁊ hoc ē verū ni-
si magna necessitas cū
artaret. ar. lxxxij. di. psbi
ter. necessitas eni sp intelli
git excepta q̄ legē nō hꝫ
de cō. di. i. sicut. et ⁊. de re-
gu. iur. q̄ nō est. et. s. de
cōsue. quāto.
c Ad delicias. phibe-
tur eni sepe non cibus ſꝫ
abusus. ut. xli. di. c. i. ij. et
. iij. et est ar. ad ſꝫ. iiij. di.
Quemq3.
Quesitū ē. matrimo-
nio ꝯtracto in laicali ha
bitu vel dū erat in mino-
ribꝫ ordinibus. s. de cle.
ꝯiug. cum olim.
e Negligētibꝫ. negligē
tia eni imputat. s. de in-
iur. et dā. c. ul. q̄ dissolu-
ta negligētia ppe dolū ē
. ff. mā. si fideiussor. i. ſꝫn.
. l. di. sepe. et dissoluta ec
negligētia habetur p cō
scientia. ff. de edil. edic.
cū sex. qualis est ignorā-
tia iudeoꝝ qui nolūt in-
telligē ut bene agāt. i. q.
. iiij. ⁊ ulti. sic. xxxvij. di.
. c. ulti. ſꝫ.
f In publicū. tūc enim
sacerdos publicā pt fa-
cē penitētiā. xxviij. di. p-
sbiter. ubi de hoc. et. xxx.
di. si quis psbr. ſꝫ nō so-
lēnē. de qua habes. l. di.
in capite. de qua etiā intel
ligātur illa. c. l. di. cōfir-
mandū. illud. alienū. quā
clerici facē non debēt ſꝫ depositus solēniter et publice penitere pt
. xxx. q. i. si quis sacerdos. de pe. di. vi. sacerdos. itē ar. ꝯtra id qd̄
dixi de pblica penitētia. lxxxij. di. psbiter si. ubi dicitur. psbiter pu-
blice penitere nō debet. ſꝫ exponitur publice id ē solēniter. si autez
occultū est pccm̄ nec publicū sacerdos facere debet penitētiam ut
hic patet. etiā illud pt intelligi. lxxxij. di. psbiter si. ut non peniteat
publice cū peccatū est occultū. ſꝫ in casu isto possꝫ agere penitētiaz
et solēnē cū sine spe restitucōis de tali crimīe priuatus sit. s. de tē-
po. or. c. ul. ⁊ multo fortius publicā ex quo crimē venit ita i pblicū
g Penitētia. de hoc dictū est. s. de hijs qui fil. occi. de infantibus.
h Incuria qd̄ prima facie psumēdū ē. ar. ꝯtra. s. de psūpc. affer-
te. vñ etiā dicit lex q̄ repētina casus iniquitas p cōiectura paterne
pietatis emēdāda est. C. de inoffi. testa. si mater.
i Arbitrio. xxvi. q. vij. tempora penitudinis. et ⁊. c. prox.
Deus qui arbitrium. s. c. prox. de pe. di. i. mensuram.
l Circūstātijs ⁊. e. ois. ar. q̄ circūstātie agguāt pccm̄. s. d̄ homi-

sic dignū. i. ſꝫn. xl. di. hō xpianꝰ. de pe. di. v. c. i. xxiij. q. viij. occidit.
m Nouitate. pp̄ter nouitatē detrahēdū ē iuri. xxxv. q. iij. qd̄ sepsi-
et. s. de diuorc̄. is qui.   n Saluti. q̄ ſꝫ solū bñ agitur ut vita hoim
corrigatur. xxiij. q. v. pdest.   o Paulati. xij. di. nouit. q̄ paula-
tim lupus ꝯmedit agnum. xiij. q. i. C. is ita. ultra vnam columnam.
p Forma. id est cōfiteor deo.   q Dominicā. scilicet pater noster
r Simbolū. s. credo i deū.   s Cōsuetis ⁊. e. omis utriusq3. et de cō.
di. ij. seculares.
t Mortis ⁊. e. q̄ in te. et
. l. di. penitentes. et. s. de
despō. impuber. non ē.
Officij. supposuit. cri
minis suppositi p-
tus accusatio nullo tēpo
re clauditur ec p9 mortē
. ff. ad. l. cor. de fal. qui fal
saz. lꝫ alia crimīa claudū
tur. C. e. querelam. et. C. si
reus vel actor mor. fu. l.
. ij. et. xxiij. di. quorūdaꝫ.
et nota q̄ hec accusatio
nō datur cuilibet de pplo
ſꝫ ppinquis aut hijs q̄bꝫ
ea res ptinꝫ. ff. ad. l. cor.
lege cornelia. ij. vinc.
x Denegāda. ſꝫ mirū ē
q̄ durāte suppositcōne p
quā fraudātur ꝯsanguinei
ſꝫ mulier penitē pt ꝯtra
illō. xiiij. q. vi. si res. et de
pe. di. iij. peitētes. ſꝫ ipsa
detegē nō pt suppositcōez
q̄ ei nō credētur ꝯstāte
psūpcōe q̄ hētur ex mri-
monio q̄ filiꝰ natus sit ex
nupcijs. ff. d̄ hijs q̄ sui vl
ali. iur. sūt q̄ filiū. et ec pi-
culosū ēet mlieri illō dete
y Pnia. ſꝫ tū sciās gē. l.
q̄ q̄diu ē in mortali. nec
deponat animū peccādi
nō valꝫ ei tlis pnia. xiiij.
. q. vi. si res. tū ad pniam
admitti dꝫ. ſꝫ ē ei dicēdū
q̄ nō ē ei fructuosa quo
ad vitā eternā. s. e. q̄ q̄-
dā. de pe. di. iij. ⁊ penl. et
de pe. di. v. falsas. Io.
ꝫ Alienos. ad quos ab
intestato nō deuoluētur
hēditas. si eni aliqui ta-
les sint ad q̄s ab intesta
to deuoluētur exhēdari
nō debēt. ſꝫ pone q̄ tales
nō sūt. adhuc tū peccat
impediēdo libera testa-
mēti factōnē. C. si q̄s ali-
um test. prohi. l. i. et. ij. et
ideo dicit maxime.
Noua. euāgeliū. i ma
tutinis forte poterāt le-
gē euāgeliuꝫ. vñ ec dia-
conisse appellātur. xxvij.
. q. i. diaconissam.
b Predicare. mulier e-
ni nec pdicaē nec docē pt q̄ ſꝫ officiū exneū est a mulieribꝫ nec sacra
vasa ꝯtingē. xxiij. di. sacratas. et. c. mulier. et. xxxiij. q. v. mulierez.
imo nec laici pdicaē vel docē debēt. s. de hret. cū ex iniūcto. nec pñt
velaē moniales. xx. q. ij. statuimꝰ. nec absoluē eas ⁊. t. px. de moni-
alibꝫ. nec iudicaē. xxxiij. q. v. mulierē. nisi forte aliq̄ nobilis ſꝫ hēat
ex ꝯsuetudie. s. d̄ arbit. dilecti filij. nec arbitriū i se suscipe ut ibidē.
et. C. de arbit. l. ul. nec pcuratrix ēe pt i iudicō. C. de pcur. q̄ te absen
te. et. l. alienā. ñ forte p pre morbo aut etate impedito agē velit. ff.
de pcur. femi as. nec aduocaē pt i iudicō. iij. q. vij. ⁊ tria. et gn̄aliter
viri officiū muliēibꝫ ē interdictū. ff. d̄ reg. iur. l. ij. ſꝫ nūq̄d abbatis-
sa pt instituē vel suspēdē. de ſꝫ dcm̄ est. s. de maio. et obe. dilcā.
Quod i te. denegetur. tpe interdcī ⁊. t. px. pmittimꝰ. tur i q̄libꝫ
d Cōcedimꝰ. ista eni duo sacra siue tria sp excipiūt interdcō. s.
baptisma puuloꝝ ⁊ pnia morietiū put ſꝫ pꝫ ⁊ d̄r viaticū q̄si a via q̄
sūt i via recedēdi de hac vita. nec ē illō sacramtū necitatis tū ꝯcedē
dū ē decedētibꝫ ⁊ tpe interdci ut pꝫ ſꝫ.   e Ex gr̄a. si ex gr̄a ꝯcedit

clericis qui furauerit-interdicti ergo vide q ins fit omūe g non op ent mſi impeterut ci nemo fit exemptus ab illa g̃naliter interdict mſi quis p ꝓuilegium exemptus fit, vel ꝑ dict g ꝑ ſtitutus clerici canonicis regularibꝫ eāpantur-ſi-g de ꝓuil-g nouiſſ. Iota Audiri-p art-g q̃ excōicato non ſtare extra eccl̃a cū ēnā interdicto, p̃ibeat audire cetera. To- mis ut ſine neceſſitate vel b Penitētia-ſi ſpeciale miſſus ꝓſo periculo admittantur ad penitū ſi ſ̃ ẽ hic neceſſitas quia ſ̃ ea nō oceditur miſi ea, ꝑ hac ſumitur ea ita quaſi mvia dicuntur ſicut illis quibꝫ datur viaticū ide ꝑ de diei ſi aliq ui ꝓtrit̃ ſumat a die iubilei ſi ꝗ ẽ infra ea timoratiſſ. eccl̃ā aliqui eſſent excōicati ut iuſto bello agꝑſſent ab ꝑſona ꝑ quos aliq ui eni ꝗ ab excōicatore-ar-ſ-g. ꝓx-de cetero de cō-di-iij-ſancti-ſ ba- poſita a-g-xxiij-q-ij-c-m ad oleſcētia-ſi quid ſi ci ſtuate interdicta aliqui vellẽt ſanſ̃ acere nūquid ineꝛ relatꝛ dū eſt interdicti-ſm-g- nō g aliqui ſine culꝑa ſua interdicitur-ſ-de ſpō-nō eſt vō- et ꝗ ſic ego ecia diſſol uerꝛetur-ar-ſ-de priuil-ſat priuilegia-To-ꝓ dixit ꝗ ſi aliq uv dlẽt inure ſtate ꝑ mādata eccl̃e ad ꝓſtit admittẽdi-ſi mis iſtrevi teuꝛ ordaticẽte g ſi eccl̃ā ſ̃ ecaliter ſi occidit recipiẽdo ſignum crucis a peregrinis g alijs intelligitur, ꝓhibere ſicut q̃ dꝛno negauit ſi alio eo cedit ur-xxv-di-qualiter. q̃ vertus puto licet inuenias cōtrariū dictum.

Q Mnis utrusq; ſexꝰ diſcretionis-ſ-d bū eſt doli capax ꝙ tūc ꝑ peccare-ſ-de delic-pu-puerili-ſ-h auter-de-d-i-c-C. ſi mmo-ſe ma-dic-I. ſi ar-ꝛeꝛ-de cō-di-iij-cone. C-de Fal-mo-li-t d Peccata-alias nō ꝺ̃ ſer fructu ſa penitentia ut dicti ſ̃ t-e-q̃ quidā ubi ſ̃ ẽ-nō vi venia-habita tollitur ꝑ oꝛcō, nominicaꝛ-ſ-q aqua baḋis ct-ſ-de-pe-di-iij-de cō dicamis-di-vi. quivult-ti ſi recolit o ſit eaꝛ illa e Sacerdos-mſi ille ſit mperius tūc ꝛe ipius ſi cēta ut bic dicit queꝛat diſcreti-de-pe-di-vi. placuit-bern-

f Cū paſca-de cō-di-ij-ſ ſi nō frequēt ius-

g Sepultura-ſ ſi eccl̃a regulā illā oti- ecclesiaꝝ vino ſoliꝛare debemus et motuo-falſe ſ̃ ti in alio caſu-exij-q. v-placuit-e-a-ſ-ſa-mo-monachi-e-a-de tone-c-ꝛ-a-de tuſuſ-qꝛ in omnibꝫ-a-a-ſ rap-ſup eo.

h Sacerdoti-exeuicōe nẽ babẽti ſi dico, ꝙ ꝛeꝛ illos ſacerdotes ſiue ſeculares ſiue regulares qui ommibꝫ cū ſilẽtio iumulentur ꝛe in cōuẽcalibꝫ eccl̃is bim et bim vel ſimul tres boꝛas canoneas valeãt legeꝛe ꝓ tius ꝙ cā taẽ ianuus clauſe interdictis et excōicatis excluſis et xxcepta diuiſſa ꝙ externus audiri nō poſſint cū eꝛ regularibꝫ ſm priuilegiū ſe-ap-ſit in dulum ut eū generale interdict ū ſuit terre licet eis ianuas clauſis excōicatis-q interdictis exclusis nō puſſatis cāpanis ſuſpiſa voce celebꝛare diuina-ſecꝛpticibꝫ aūt ſignū crucis non negamus quo minus eis ob ꝛeuerẽā crucifixi ꝑmittꝛa cū poſtulauerint miſ̃g aut qđ ꝛ alijs peꝛegrinis ꝑ miſericoꝛdiam ꝛ mdulgeꝛi-I dē mo ci-ge-

Q Mnis utrusq; ſexꝰ diſcretionis poſtꝙ ad ānos diſcꝛcōis ꝑuenerit omia ſua ſalus pcā ſalꝛe ſemel in āno fideliter ofiteaꝛ ꝑpio ſacerdoti-ꝛ muſcēā ſibi ꝑmittā ꝑ ꝑpꝛſvinbꝫ ſtudeat a dimple re ſuſapiēs ꝛeuerēter ad minus in paſcha euchariſtie ſacꝛamētum miſi fozte de ꝑpꝛi ſacerdotis oſilio ob aliquā rōnabilem cauſam ad tēpus ab bmōi ꝓepoſne duꝛeit ab ſtinendū. aliq uqin ꝛ ẽuuens ab ingreſſu eccl̃e aꝛeeaꝛ ꝛ moꝛiens ꝓpiana careaꝛ ſepultuꝛa vnde ſi ſalutaꝛe ſtatuiꝰ ſꝛequēter in eccl̃is publiceaꝛ ne q̃ſq̃ exigꝛoaꝛie eccl̃aꝛveꝛla men cꝛeuſacꝛōis aſſumaꝛ. Si quis ẽ alieno ſacerdoti voluerit uſtā de cauſa ſua cōſiteꝛi pcā licentia ꝑ ꝓius ꝓſbteꝛ et obtineaꝛ a ꝓꝛio ſacerdote cū aliter ipſe illū nō poſſit abſolu ẽ vel ligaꝛe. Sacꝛdos aūt ſit diſcꝛetus et cautus ut moꝛe ꝛeni mediei ſupinſim dat ꝛ visui et oleuꝫ vulneꝛibꝫ ſaucia diligenteꝛ inquꝛeꝛa et peccꝛioꝛis cꝛcuſtātias et pcā quibꝫ pꝛudeꝛter intelligaꝛ quale ſeuꝛat ei ꝑtꝛe oſilii et cauſmo di remediuꝫ adꝺibẽ duerſis

nō babẽt eꝛdimis exeuicōe ſacdotalis ut ſiſe illi q̃ nō ſit a ꝓꝛio electi vel qui ab ꝓꝛio ꝓſo nō ꝓficiũtuꝛ. vt-q-i. Cꝛece in hac-ꝛ. Cꝛec ex ſufficiẽt-ſi ecce ſi ꝑdicatoꝛes vel ꝺ fratꝛes minoꝛes vel alij nō habẽtes ꝓſm babẽt ꝓuilegiū ut alienos ꝓochianos ꝓſſime ꝛeꝛpe ad ꝑnitētiā nūquid ſufficit ꝓ priuilegiū ut ꝓochianꝰ alienū ꝓſſime ꝛecipeaꝛ ꝓ ꝑnia, ſme hia. ꝓpꝛij ſacerdotis-bias ꝙ nō ſufficit ꝓ nilegiū ſme licẽtia ꝓpꝛij ſacerdotis-ꝓrinilegiū ei equipaꝛ eo ſi-

experimẽtis uꝛẽdo ad ſaluãbꝰ egꝛoſ. Cauꝛeaūt omnꝺ nec ꝑbo aut ſigno aut alio quouis modo aliquaten? ꝑdat pecoꝛe-ſ-ſi pꝛudẽtioꝛi oſilio meligueꝛit illꝰ abſq; vlla expſſione ꝑſone eaꝛe ꝛequiꝛat q̃n qui pcẽm in ꝑnitẽtali iudicio ſibi deꝛedꝰ ꝓſtipſerit ꝛeuelaꝛe non ſolū a ſacꝺotali oficio de ꝓnoẽdi deꝛemnius vꝛũ eñā ad aggꝛẽdū ꝑcuſa ꝑmitẽtiam in aꝛi monaſteꝛium detꝛuſcẽdū-I dẽ eodem.

Q Mnfirmitas coꝛpalis nõniquā cꝛ pecõ, puemat-dicẽꝛe dño ſaguido qđ ſanaueꝛat vade eꝛ ãplius noli pecꝛaꝛe ne deꝛuꝛus aliq ud tibi cõingaꝛ-ꝓnt decꝛeto ſtatuimus ꝺiſtricte eꝛ ꝓapimus medicis coꝛpoꝛ ut ei eos ad infꝛmos vocaꝛi ꝺ ingꝛeꝛitꝰ poſ ani oia monẽaꝛn ĩducãt ut me dicos acꝛocẽt aiaꝛũ ut poſt ꝙ fuerit infꝛmꝰ de ſpiali ſalute ꝓuiſi ad coꝛpalis medicine remeꝺuũ ſalubꝛius ꝓeꝺaneꝛ cui cauſa ceſſaneꝛ ceſſeꝛ effectꝰ ſi quicḋ mineꝛ alia bune cauſa ꝺedit edicto q̃ quidã ſ egꝛitudinis lecto ꝛaceꝛes cũ eis a medicus ſiuꝺeaneꝛ ut de aiaꝛũ ſalute diſponãt m deſpeꝛatiõs aꝛticulũ incidunt. vñ facitus moꝛtis ꝓiculũ incuꝛꝛãt. Si q̃s aũt medicoꝛ. bmõi inſe oſtiũ, eois poſtq̃ã ꝓ ꝓlaꝛos loꝛoꝛ fuerit ꝓblicata tꝛaſgꝛeſſoꝛ exuteꝛit tãdiu ab ingꝛeſſu eccl̃e aꝛeeaꝛ ꝺonec ꝓ tꝛaſgꝛeſſionẽ bmõi ſatiſfeceꝛit eꝛ ꝓpꝛeeꝛ

Coꝛtexũ anima ſit multo ꝓci oſioꝛ coꝛpoꝛe ſub mteꝛminatione anaꝛthematis ꝓhibemus ne quis medicoꝛum ꝓ coꝛpali ſalute aliquid egꝛo ſiuꝺeaꝛ qõ in ꝓiculũ aꝛmine ꝙ eaꝛ.

Q Idem in eodem.

Q Om ex eo eꝛ. Clemo ſmaꝛ. q̃ queſtoꝛes quoꝛũ quꝺam ſe aliaꝛ mẽũẽdo abuſiones nõnullas in ſua ꝑdicaõe ꝓnunt admitti mſi aſpicas

ere ditur sris epi sfiv ere smr-s-de. pbac-p° cessiones-et-xi-q.iij. cure. a Proponé-q. i ralibo pilegiis mfico faciéda-c.xiij. di. de cam°. b In tabernis-si mi ibi publice deliquerint pte a diocesano pu nirlicet sint exempti-n-de pnul fuerint ubi de hoc. c Cotinetur. qd esse nó di-si-s-t. p.c. ault-s. si pulsat pilegia. d Ea plurib. quid si quilibet indulgeat ámq nunquid valy hm di mdulgétia cótra statuta illud. videtur. q. non-s. de excef. pla. cii ad vel dioc esam epi siras vera fex bitebant. p hibemus-tnúc pter id q. impis continebitur siis mchil pfo iponé pmittanur formá vero qd omuniter talibus ap. se. indulget duximus exprimédá ut fm ea dioc esam epi suas siras moderétur. ea siquidem talis est qm ut air aplius omnes stabimus ante tribunal xpi recepturi. put in corpe gestimus siue tonú fuerit huc malú oportet nos dies mesliomis extreme mscricordie die opib puemire ac eternoru muniu seminare i terris qó recddére dño cú multiplicato fructu recolligé debeamus in celis. firmá fx fiduciáq. rectá tenéres qm q. pce seminat pce et metet et qui seminat in bndicbómbo. de tenedichóibo et metet vita eternâ. Cú igit ad sui bria cóne fratrú et egrenos. ad tale ofluéñu lxbria le. prie no. supetát facultates vniuersitatis vram nomenus et hortamur in dño atq. in remissióné vobis muigim. 9 peccatoru quatenus de tomo vobis a dro collatis pias elemosinas et grata eis caritatif fubsidia erogetis ut p subuecóné viaz ipoz. mopie osulat. et vos per fi bona taliá q dño inspirante feceritis ad eterna possitis gaudia puemire. Quautez. ad qrêdas elemosinal dstinádir modelti fint et dispersi nec in tabernis aut aliis locis meongruis hospitum nec inuriles facíat aut supiuo fas expensas cauétes omino ne falle religionis babiti gre ffet ad hoc quia per indiscretas et superfluas indulgentias quas quidam ecclesiaruz plati facere nó verentur et clasos cclie o trúnur et pmtétia lis fanctacó. eneruant decer mmus ut cá dedicatur basilica non ercdatur indulgétia vltra annú siue ab vno solo siue a plurib epis dedicet. ac de vitam admittit quisquis morienti penitentiá denegauit. xx vi. q. vi. f presbiter. a cle. e reus erit animarum ut ibi dicitur. b Permittimus-ne ergo videntur epi epi sco pi vel alij inferiores plati exempti ante istam permissionem non potuisse se subicere alicui confessori sine licétia sui superioris-s-e-c-omis utrius-q. cum hec dicam sine licétia sui epi potuit dispere indi cui non sui in dicta p sone vel rerú-s-ac fo-op-e-fi diligéti-e-c-figmficasti-e-in-q. vi. nó liceat. ergo multo minus indiciú ire qó manus. c Dnduntur. qu fcat ligare ac soluere te pedi-vi-quivult-e-s-e-om ms. cfacerdos-e. qui vi ligenter mueftig-é. qua. litatem crimine et pso ne de pe-di-v. cofiderem. d Sper eo. posse. pmt. ante animo aliás nó mederent in cano-em. put fequenta vba declarant et vsus. q. imp. fi. dq fuadet. e Excultar-nó ab excóicacóe sed quo ad hoc ut nó sint mtrenda ad curiam pro absolcóe ut. 3. e. q. iuuis-et. c. ul. si ita. f ar-q. eras excular. de. có. di-iij. col. c. c. fal. modi in fi-et. xcm. gm. in adolescentia. ar. contra qua malozuj mores infirmitas animi non excusat. c. fi. ad ver. delic. 9. ex. ff. de mino. auxiliú. 9 m bfectis. fi. h Dec. elici. fiuple sit excóicatus quoniam sola temeritas mhoc casu reprehenditur sine violéta proue sequitur e pater et. fi cali. vtq. q. iij fi qua. fi ad cente. n Disciplne. vel modc placóis. idé et de pacis. qui fit vltimu in mmoribus. oc. imbp. potest cotripere sine pena. ista. vel de. ap. inquo. 3. c. ex. tenore. e. c. cum. vobis. rare. c. cum voluerare. ubi. te hoc. ar. de. pe. di-i. q. aut facta. c. vxm. q. v. et cum cessio. e. o Potari. de. est. mino quare non mcidit in canonem. id. est. f sententam.

inde in amiliario. dedicacóis. f epe. d. dies. de. mulcis. a. pmtétis. includera remissio. nó excedat. e. 3. h Suc. dí. vieri. numerú. indulgéciaz. siis. pcipim. moderari. q. p. qubusliibet casibus aliquonés. o. ecdunur. cúro. pon. qui plemucdmé obtinet. portestatis. h. m. tabiby. mos. de. amen. consuetucit. obhuare.

Nouimus. ergo. Vostro. postulasti. certi. ri. cam. rnso. utrú. p. nuñ. punctiaz. posiis. conecdere. remissiomis. siras. gnales. nos. igitur. t. f. e. r. q. p. puncta. nú. libé. potes. bmói. o. cedé. siras. ira. ri. q. statuti. generalis. concili. nó. excedas. S. Regrorum. ix. e. p. bilacó. e. pmtére. pu. riculú. immineat. aiaz. pmtim. 9. epis. ralys. fupioribo. necnó. munoribo. plans. expans. ut eé. pter. fui. fupioris. licéiá. pu dún. dicreai. fibi. possint. eligé confessoiú. De. fnia. excómu.

A. exão. m. fenoñ. archiepo. Vp. eo. vero. q. ofiius. postulasti. 7. q. fi. clici. infra. pubés. annos. se. ad. mucé. á. vnus. alterú. pusse. rit. nó. fuit. ad. ap. se. mitredi. qz. eof. eal. excat. nec. cleici. fi. fuit. plene. eranis. et. nó. octo. vel. mnudia. vel. indignacóne. fi. leuitare. 10 osa. se. ad. mucé. peuté. odig. at. neqs. mgr. fi. fol. are. de. rici. mutiu. disipline. vel. correcóms. possierit. q. nó. pt. iuspsis. in. de. ó. manúi. violéta. nostari. Ceterú. fi. ex. odio. idé. fcos. lares. vel. feculares. cleria. sese. percusserint. pro. fua. absolucóne. detent. ad. apliam. fedé. mvnire. Item.

Onachi. vero. et. canonici. regulares. quocunq. modo. sci. claustro. percusserint. non. sunt. ad. ap. bolicam. sedé. mittendi. sed. fm. prouidentam. sui. abbatis. disapline. subdúcatur. e. fi. discreto. abbatis. non. sufficiat. ad. comun. correcióne. est. prouidentia. diocesani. epi

Monachi. modo. tú. tamé. nó. enormiter. aut. im. epm. aut. im. abba. tem. aut. in. clericm. seculare. m. manus. iniecerint. violentas. 7. e. cá. il. comu. q. Abbatis. si. vero. monachus. alterius. monasterij. percusserit. e. abbatem. utrius. monasterij. debet. absoluj. e. cum. literis. e. 7. e. canonica. sed. fi. monachus. monasterij. conuersam. vel. conuersam. vel. puerum. aut. clericú. percusserit. e. pi. scopum. absoluatur. 7. e. de. monachis.

Si vero alicuius·absolui·ergo excōicatus·quare intelligēdū ē de eo qui aio iniuriādi ħ fecerit·⁊ħ nota qđ dicit malignatus alioquin nō est excōicatus cū canon dolosos ⁊ violentos tm̄ tene at·ut·s·e·c·i·et·xvij·q·iiij·si quis suadēte.

b ¶ Vulnerauerit·casus iste semper excipitur ·j·e·cum illorum.

c ¶ Officialis·i·iudex vel apparitor alicuius potestatis vel pn̄cipis.

d ¶ Laico·supple etiā si de mādato sui plati ħ faceret nichilominus incidit in canonē·j·e·vniuersitatis·nisi clerici deliquerit nec aliter pn̄t ad iudiciū trahi tūc de mādato platoꝝ capi pn̄t ut traditur·j·e·ut fame.

e ¶ Fortuito·tūc eni non imputatur qꝛ casus fortuiti p̄uideri nō pn̄t·s·de homicid·iohannes·et·c penul·et·s·de commo·c·vno et·ff·de admi·re·ad ciui·pti·l·ij·§·si eo tpe·et·ff·de custo·et exhi·reo·nō est·et·l·milites·in fi·qꝛ nulla temēitas vel negligētia in eo p̄t notari ħ excusatur rōe officij alias nō excusaretur qꝛ debuit p̄uidere an ex facto suo possꝫ iniuria irrogari·ar·s·de iniur·c·ulti·

f ¶ Inferētē·tūc eni excōicatus nō est cū l·citu sit se defendere·j·e·ex tenore·s·uato moderamie inculpate tutele·s·de homici·significasti·ij·

g ¶ Vim vi·ff·de iusti·et iur·ut vim·et·ff·ad·l·acquil·scientiā·§·qui cū aliter·et·s·de homic·significasti·ubi de ħ.

h ¶ Leges·de hac materia loquētes·et ita vniūsalis restringitur·sic·i·di·oēs leges sic et indiffinita·s·de p̄uil·ut p̄uilegia·

i ¶ Cū vxore·idē est i spōsa de pn̄ti qꝛ et lex pmittit illā accusare iure mariti·ff·d adult·si vxor·§·i·

k ¶ Matre·nūquid nomine mr̄is intelligimus omes ascēdētes·scđm·l·videtur q sic·ff·de v·sig·appellacōne·et nomie filij omnes etiā descēdētes ut lex dicit·ff·e·liberoꝝ·p leges istas videtur q sic·in casu isto nō credo hoc extēdi ad ascēdentes vel descēdētes·cū minor fiat iniuria·vn̄ nō est extedēda licētia·ħ.

l ¶ Turpiter·huic eni pcit canon qꝛ tā iustū dolorē ɔpescē nō posset·C·ad·l·iul·de adult·gracus·et lex pmittit illū occidē sic inuentū·ff·de adult·q ait lex·§·q ait·alias ex interuallo non liceret.

m ¶ Cōtingit·qꝛ tūc nichil interest eius imo culpa est immiscere se rei ad se non ptinenti·ff·de reg·iur·culpa·ħ.

Si vēo·ignorauerit·ita q ignorātia pbabilis fuerit·alias nō excusaretur·s·de cle·ex·mi·aplice·et·s·de eo qui renū·epā·c·i·et·ij. Quid si tōsurā vidit et eū clericū nō credidit·rn̄deo·incidit in sentētiam dū tn̄ ille clericus sit. Quid si in veritate nō erat clericus licet tonsurā deferret et illū pcussisti credēs illū clericū·pter ɔsciētiā teneris nisi postea certus efficiaris·ar·xi·q·i·ij·qm̄ multos·scđm vnū casū. Qui si credidit pcutere titiū laicum et in psona errās pcussit martinū clericū·ala·dixit q in sentētiā incidit qꝛ iniuriari voluit·ff·de iniur·eū qui·§·si iniuria·et·s·de iniur·c·ul·t·dixit q nō incidit in canonē qđ pbat p hanc lrām quia dicit hic si pcutiat clericū quē credebat laicū non est excōicatus ut ħ dicit·sola enim temeritas et violētia in hoc cōsideratur·ar·s·e·c·i·et·j·e·veniēs·et·ff·de iniur·illud·§·ul·et·l·se·iniuriā tn̄ fecit ut dicit ala·et p eadē iura poti9 credo opinionē alam esse tutiorē· creditur qn̄ de ɔsciētia alicuius dubitatur vel queritur ut ħ pati·xxiiij·q·ij·in lectū·xxxij·q·ij·si verū·ff·de re mili·nō oēs·§·a barbaris·xvi·q·iij·dilectio·et·xxxv·q·iij·extraordinaria·et·s·de excepē·pastoralis·ar·s·q me·cā·c·ul·cum suis concordā·positis ibi.

o ¶ Propria·solo sacramento.

Si adhibenda. Idem.

Si vero alicuius potestatis ostiarius sb̄ ptextu sui officij malignatus clericū leserit ab epo suo p̄t absolui nisi forte eūdē clericū g̃uiter vulnerauerit. Officialis vero pro iniectōne manuū in clericū nō p̄t sine mandato ro·pō·absolucōis bn̄ficiū pmereri quia nulli laico sup clericū tāta datur aūctas nisi forte turbā arcendo irruētē nō ex deliberacōne ħ fortuito casu clericū ledat. Si vero clericum vim sibi inferētē vi quis repellat vel ledat nō debet pter hoc ad se·ap·trāsmitti·si incōtinēti repellat vim vi cū vim vi repellere omnes leges omiaqꝫ iura pmittāt·nec ille cōpellēdus est ad ap·se·venire qui in clericū vxoē matre sorore vel filia ppria turpiter inuētū man9 iniecit violētas. Ceterū si i stupro vel adulterio qđ cōmittit cū ea que ipm ita pxia ɔsanguinitatis linea non ɔtigit cepit aut in illum violentas manus iniecerit nō erit a sentētia illius excōicacōis immunis. Idem.

Si vero aliquis in clericū nutrientē comā manus iniecerit violētas pter ħ nō debet aplico pn̄tari cōspectui nec etiā excōicatiōe notari dū modo ipm esse clericū ignorauerit·vel si hoc dubium fuerit ppria manu dūtaxat p̄stiterit iuramētū q eū ēe clericū ignorassꝫ. ab illo aūt si p̄stare noluerit iuramētū qui a violētas manus ɔstat eū in clericū iniecisse sicut ab excōicato donec de mādato sūmi pōtificis absoluatur ɔueit abstineri. Idē.

Non dubiū q hij qui violētas manus in clericos vel canonicos aut cuiuslibꝫ religionis conuersos iniciūt ex ɔstitucōe ɔcilij sentētiā excōicacōis incurrūt nec nisi in articulo mortis sine ro·pō·absolutionis pn̄t bn̄ficiuꝫ impetrare.

Mulieres vel alie p̄sone q sui iuris nō sūt ab epo dioc·absolui pn̄t si man9 in clericū iniecerint violentas. De hijs vero qui magne sunt potētie et ita delicati q laborē veniēdi ad se·ap·nequeūt sustiné rn̄demus·q status p̄sone prius et veritas negocij ē intimāda ro·pō·et sm ɔsilium eius tales erūt de ɔmisso scelē corrigēdi·illi vero q nō p se ipos sed coꝝ aūcte vel mādato alij violēter iniciūt man9 i clericos ad se·ap·sūt mittēdi cūis ɔmittat vere cuius aūcte

p ¶ Noluerit·hoc ipō q iurare nō vult p̄sūptio ē cōtra eū q tāquā excōicatus vitabitur·si·s·de heret·excōicamus·§·qui vēo·cū ɔstet q violentas manus in illū iniecit·sic enim pro cōuicto habetur qui se nō purgat·s·de simo·de ħ·et·s·de pur·ca·cū·p·et·c·inter·in fi·Itē hic hēs q licet clericus nō seruet habitū suū adhuc retinet p̄uilegiū suū·vnde ɔtra·j·e·in audiētia·hoc intelligeāt trinā admonicōne·⁊ illud cum suis ɔsimilibꝫ post qꝛ tūc pdit p̄uilegiū.

Non dubiū·ɔuersus·j·e·ex tenore·ex eo q dicit religionis videtur q cōuersi secularium ecciarū nō habeāt ħ priuilegiū·ar·xxvij·q·i·lex cōtinēte·ħ dicēdū est q ecquo tradiderīt se ⁊ sua diuino obsequio siue in seculari eccia siue i regulari iā censentur ecciastice p̄sone ⁊ ex toto trāslati sūt in forū eccie·vn̄ habēt emunitatē ecciasticā·xvi·q·iiij·quisquis·et dicit decretū q duo sunt gn̄a xpianoꝝ·vnū qđ deditū ē diuo obseqo ut clici ⁊ ɔūsi·aliud gen9 ut laici·xij·q·i·duo sunt. Quidā tn̄ volūt dicē cōtra·ħ benignius est dicē q sic ut eoꝝ gaudeāt p̄uilegio quoꝝ vitā ⁊ religionē assumunt·ut·s·de sta·mo·recolētes.

r ¶ Cōcilij·xvij·q·iiij·si quis suadente·in qua cōstitucōne nulla fit mētio de conuersis·ħ p ħ q dicitur ħ et·j·e·ex tenore·extēditur ad ɔuersos·sic qđ dr̄ de monachis extēditur ad regulares·s·de postu·ex pte·et ita p ɔsequēs ad omes cōuersos ut dictū est·et meli9·j·e·canonica·ħ.

s ¶ Mortis·et in alijs casibus qui habentur·j·e·

Mulieres·quāuis·ubi de hoc. Mulieres·sui iuris·ut sūt serui·ħ hoc intellige scđm distinctōnē illius decre·j·e·relatū·nec intelligas ħ verbuꝫ de filijsfa·mil·qui dū sūt i patria potestate non dicuntur sui iuris quia tales debēt ad curiam mitti nisi sint infra pubertatem·j·e·quāuis·et·c·ulti·ħ.

u ¶ Veniendi·hoc referas ad arbitriū epi·ar·ff·de ver·ob·continuus·§·cū ita·et ita si videbitur epo q laborē eūdi nequeat sustinere pter periculū more illū absoluē p̄t recepta sufficienti caucōe q parebit cōsilio siue rn̄so ppe·ar·bonū·s·t·prox·c·ul·et·j·e·de cetero et·c·sacro·si vero piculū nō timetur ɔsulatur papa añquā absoluatur·et hoc videtur dicē lrā ista cū ad sedē·ad fi·et ille dicitur facē qui p alium facit·ff·de adm·tut·ita tn̄·§·gessisse·et·xvi·q·vi·ɔsuetudo·in fi·et·j·e·ut fame·§·ulti·et·C·de accu·nō ideo·et·ff·ad·l·acquil·liber homo·ij·i pn̄·et·ff·de iniur·om·iudi·si q̄s romipetas·§·ul·et qui cām p̄buit vel opem tenetur·ff·vi·bo·rap·l·iiij·§·si cū seruū·et·s·de homicid·sicut dignuꝫ·§·ij·et·s·de iniur·c·ul·sed videtur q ille qui mandato alterius hoc facit nō teneatur maxime si habeat in illo potestatē vel ei subiectus sit·ff·de re·iur·nō videtur·et·l·p̄dicta·ff·ad·l·acquil·liber hō·ij·ħ ɔtrariū verū est quia p̄ceptū iniustū fuit cui nō debuit obedire·ħ deo potius q̃ hominī·j·e·relatū·et·xi·q·iij·iulianus·nō semp·et·xxiij·q·i·q̃d culpatur·in fi·et·ff·de vi et vi ar·l·i·§·quotiēs·et·j·e·vniuersitatis·quia nec illa potestas data est laico sup clericū·s·e·si vero·§·i·sed pone q mandauit·ħ ante manuum iniectōnē penituit·quid erit·ħn·nichilominus in canonē incidit nisi reuocauerit mādatū ita q

x ¶ Mādato·sic·s·de resti·spol·

reuocacõ ad ipm̃ pueneritar.ff.man-ſi mãdassem-ff.ad ima-fiti.
et.ſi ſiſui.ar.ff.q iniſui.l.ſ.ſm.i.e.a.de.pauaſ mãdato.et.c.ee im
mnacõe.et.c.q ſ ſ ſ ſ pte.in.ſ ſ pone q mandato ãt̃ mectoem
manui moiatur.dic nõ erit excõicatus q mandati mote exigẽ
nu ff.man-muer ceteras.ſi.et.c.ſ de offi.de relati.et.c.liget.et ecia
nõ ligat ſub pena.ar.ſ.e.anoſ.et.xxiiij.q.i. legatur.ar.a ornio.
ſit pone q nõ mandat ſ nihi habet expoſ facto nũquid incidit
in canonẽ quidã dicit.
q ſic.q̃n ſanctabilito lo-
cũ habi in maſcticis.ff.
tres uel ari.ar.i.ſ.ſequen.
ens.e.ff.debitis qui no-
mĩa.ãd g.ar.C.de incẽ-
mp.l.iij.en.s.de rebus
ſpoſ.et ad ſoſis.in.ſ.ar.
nem.ff.man.ſi uero.C.ſi
poſt.nõ credo.q.m casu
ſiſto maidem ſententia li
cet expoſ facto tanẽ ha
be tenũ.ſ.certe.ci ſui et
eius nomine ſecus ſi po
ni.pbibẽ.non.pbibui
ã.dicetur.ſ.e.per pſiſ
pectus.ſ.

Oro.ſi aliqui.q̃ nõ
ſit fratres illoz quos le
ferũt qm ſi fratres eſſent
eſſe ad muios peruſſient
abbas eos absolute pt
.e.monachi.et.j.e.cui il
loz.uel pt mtelligi te.a
ius ſ̃ p̃ mẽdicos q̃s ueri
us uidetur.et loquitur e
piſcopo.ſ.

Suos.alia lia habet
nios.e plamo eſt lia.e
ſic eſt in antiqua.

Sanctacãt.ar.q nõ
valt pemitria ſine ſanct.
factõe.s. de vſuf.ci tu
o.im.q.vñ.ſi ma.e.ex tu
im.q.ñ legatur.de pe.di
.i.nemmem.ſ.

Illi.vitare.q.de ſ
ſ ſ ſ pi.ſtare.e.cũ pe
legia.Ad hũc ẽni calũ
pniũ legiũ nõ excẽditur
ſ̃ niquid ſ̃ p̃ uiũcãdo ex
cõicato meditẽ canones
bias q nõ liez alias ma
le faciat q̃m p̃ncep̃ le
gio ſolutus ẽ.ff. de legi
p̃mop.s.e.e.ſigna
vor.ipe enĩ ſolus mer-
pretatur legeq.e.mter

Alia.ubi de hoc.ſ.

Arrochianos.mo
nachos.ſ̃ niquid poce
ntagere actõne miuria-
ti.dic.q nõ.ſ.acto cp̃it monaſterio ea ꝑ ſ̃ medicus monaſte-
ri.fiat acto mutue cp̃it dño ſ̃ miuria ſe ferao.ꝛage dñs et non
ſemus.imiſ.de miur.ſ.ſ.ſemus aũ.ſ.and ſ̃ mjetur monachus in-
tumã.ſ.t.mchil facit quin poſſit ꝑ̃ monaſterii.ſic liceꝛ filiaſtas
uilias remittat mium facta ſibi pater michilo mm̃ ꝑ̃ ſ̃ ꝑ̃ p̃ma
ria filio irrogata.ff.ꝛe pac.in pſona mis-ſi miuria fierer filio vo-
ſ̃ patre ꝑ̃ ꝑ̃ poſſ.ff.de miur.i.ſ.q.ſ.ſ.ſi mma ſterii miuria; fa-
cti monacho pt remittẽ.feus m ecia ſeculari.q nõ poſſ remit-
tere miuriã facta clerico.ar.x.vñ.q.iij.quiſquis.vimcen.

Comeſſos.ſic.ſ.q.pro.e.s.e.non dubium.ubi ex hoc.

Decẽs.xvij.q.iij.ſi quis ſtiadem.ſ.acto.ꝑ ſ̃ ſi ma ſi ſ̃ acto
Sanctacãt.ſi eu dabitur hec ſanct.ꝑ ipi monachoꝛ vel auer-
ſo vellelo ut dicit hec lia.ſ.cõtra videtur.q.ni.q.nõ p̃cians.ff.pro
ſoſ.ſi mter fratres.C.ſi.de miuria facta ſeruo dic ut mſi.de miur.
C.q̃ſi ſeruus.e.ſequẽs. In monacho vero vel eozũ.q̃ miuriã
nõ habet ſanctacãt habitur monaſterio.et.q̃ ſi.hec lia.ſi dantur
ſolo ſano banc monaſterio.q̃ quicquid monacho datur monaſte
no acquirtur.s.de ſta.mo.ci.ad monaſterii.clerico aũ ſeculari de
te dari.q lolus ſ̃ ſi dericus in dẽ de tcedat.dic ut.s.de p̃ms.ſ̃ſbri-
et ex mian.s plures mntur actões.ff.de miur.i.ſ.q.ſ.ſi eozam quo
ſi mmabitur hec miuria.rñdẽt quidã q eozã indice pſſonis mſti-
de miur.C.ſi poſtea.ſe fic mter dũ in foꝛo ſeculari.vmeẽ.dixit q̃ ta-

val mandato delictum cõmit-
ti probatur.ſ.dem.

Oro ſi aliqui violen-
tas manus ſ̃ fratres ſuos mi-
ſcuit et ductꝰ pmitẽa nõ cu-
ci ſ̃ priuati a te vemã poſtu-
lat eos monere debes et mclu-
cere ut hos quos leferut cõ-
grue ſanſfacat et ap-ſe.ſolpe-
ctus ſe pnter ei a te vl alio ſi ne
ſit excali mãdato ro.põ.ab-
ſolui non poſſum.ſ.dem.

Mli ſe pñt pduleg
ap.ſe.uerti quo mmus
excoicatos vitare debeãt et ꝑ
violẽta manuũ mecõe ſ̃ cleri-
cos ſic excoican vitari.ſ.de
epiſcopis et alijs prelatis ꝑ

Gallicam conſtitu-
Arrochianos veſtros ſi
qui in monachos ſuos uel ſuoꝛ ſo-
pſtan oe dims violẽtas manuſ
mieceriſt.ſub.ap.re.ſm tenoꝛe
gnalis decreti excoicates pu-
niciens ipoſq facatus ſic ex-
coicatos aratus cautari donec
leſis eo gꝛue ſanſfacãt et cum
liis vñs ap.ſe.ſ ſpectui repre
ſentẽt.

Tenoꝛe ſtatuti ma ri no
bis ſmoutꝛ.b.ca.no-
meius in quẽdã ſubdita comu
manus mecte violentas et ſ.
(M).tags quatenꝰ reepto ab
eo iuramto q̃ tuo debeãt mã-

cõe accelſionis eſt imabitur cotã iudice eccãſtico ut ꝺ in tot̃ ar-
.ſ.de oiuſ.ſer.ꝑ oſſunt.inſi.et.s.de tot̃e poſſ dicuꝛ.re.c.i.j.ee.in.ſ
ſ mtelligẽ ei q̃rela excoicatois deferuꝛ ad eccãſticũ iudicẽ nunc
ſi mabitur iniuria cotã ipo.q̃ aliter nõ absoluitur ut ſ̃ ſio.ſi vero
dericus ſimpliciter vult cõgꝛe de iniuria ſibi irrogata ſatis vult q̃
debeat ſequi fotũ ꝛeg.ſm tu cõdicie de.ſ.de clerico.ꝛo laicos no
mine ſuo etiam.de tot̃.ci.q.iij.c.ul.ſ.

datꝰ.parere ipm vice noſtra
a ſententia qua tenẽt absoluas
ſibiq in virtute iuramẽti ꝑcipi
as ne de cetero in clericũ mo-
nachũ vel alicuius religiosi
diuerſi mauus mciat violen-
tas mſi ſe defendendo aute de
mandato ſuoꝛ. fecerit ꝑlatoꝛ
rũ. vel mſi ſtip eũ ꝑlacõm am
miſterũ aut magiſterũ habẽ
at aut cũ ipo in eadẽ cãſa ſo-
cius eſſe no ſcatur.ſ.dem ex-
nomanẽti epiſcopo.

De cetero noueis q̃ ſi q̃s
p violẽta manuũ mecõe ñ
clericũ eſt vinculo excõicatiõis
aſtrictus ſi babens capitales
immicicias vel alias uſtas ex
cuſacões quibꝰ ab inmẽ roma-
bilitet excuſetur ita q̃ ſine pe
riculo.ap.ſe nequeat conſpe-
ctui ꝑtare liez dioc̃ ſpoꝛe-
cepto tamẽto ſm more ec-
cleſie ibi absoluatõis gꝛas im
partiri.ſ eſt illi ſub tamẽto
debito mũi gendi ut ꝺ cinus
oꝑtunitate habuit ro.põ.a-
deat mandati apſicũ ſuſceptu
ꝛus.

Urban⁹.in.ſenoñ.aſepo
ſto.ſ.t.ro.ec.absolu-
cõne ſentẽie delegatoꝛũ incli-
cũ nequaq̃ ſ̃ſtiuat.aligs dele-
gatoꝛe in iſtis omnibꝰ in̊ne
aut expſſe de ſuſtinacia cauꝺe

cũq̃ ꝑ ſe ſcribatur exceꝑcões legitime exapiuntur.ut.s.de.ſ.
ex pte.et.a.de ſ̃pt.ſ.ſi q̃s. In actõ casibꝰ q̃s ab imẽ excuſetur ha-
bes.ſ.q.quãmis.in.ſi.a.m.glo.ꝛero.ſm.m.ſima nectitate.i.ar.x.vi
q.ſi decreto.miquid.e.ſ̃pt. .q.in.ſi q̃s ſuadẽte.et.s.de.ſ.
bui.alias nõ ſibi ſ̃ ſi ſ̃ facẽt̃ m mãdato ſ̃ ſi
ſoluciõe bñ ꝑ omittẽ.s.de.ſ.e.c.ul-
.s.e.c.ꝑ.ſi.ſ.equãmis.m.ſ. ſoluciõe.q̃ ta cear absoluẽ.q obli
ſuſceꝑturus.nõ dicit ab.ſ. gatꝰ ſemꝑ exmet.a nõ remittẽ te
coſe.di.iij.queris.ex.xxiij.q.iij.ſ illic.ꝛe pe.di.iij.cõa clemẽtia.ff.
de ſolue.q.res.q.arca.d.te remſ.pig.ci ex.ca. Quidã dicit q opoꝛ-
tũ mat receꝑta reddit in excõicatoꝛe.ar.xxvi.q.vi.qui recedunt.
et.c.de bñ.vero.et.c.de bnis.q bo.eo.poſ.l.pri.et.c.de ſolue.e.pe.
qũ nõ placet.libraus enĩ ſua vñciõi obtẽta nõ remactat. C.ſi ad
uer.lib.i.i.e.q.q.ſi ſi ſi fecerit ea q̃ pmr̃ debitur.ꝛ poſſ cõpelli ut
iuramẽti ſuer.ar.a.de iudic.noue.ſ.

Hec ſi ſecretalis oli erat de ſepus. ſoluitio ſiu excõicatoꝛi
u.Alijs.mo primo loco remittitur ab.s. de ſ̃pt.ab excõica-
to.et.ſ ai ſma lata ẽ oꝛa foꝛma oclin ut ibi dr q̃s bẽs.ſ.e.facto.et.ſ
ar.q.ſp ſ̃pti bi ꝑ ille o bẽti ſcom ſiuſi romane curie alis ſuſpectuy
batur.s. de ori.fal.q̃ ſua ſi.hec ſ̃ar.et eo q̃ſ fuer ſiuent.xxvij.
di.de fraudulane.e.s. de oung.diuiſi.ſ.ſ.ad fenat.ofui ma.ci.in
.i.ſ.ſ ſilius.q̃ ſ̃ dicitur. ꝛ Sufficiẽt.ci quia eſt excõicatus

pro mercedē nec manuū in clericos sola cauēo inratoria sufficit. s. ex tenore. ē. ff. ex cū dicitur. Cū vero, p oīa mala vel crimia mani festo sufficiens debet cauēo pstari. ff. eo. ex pte ubi de hoc. fit exa men cum dr̄a. ēt pōssessio cā rei seruāde. s. de sequestr. ad hoc. in fi.

¶ A nostrar. militeros. s. e. mulieres. eq. e. quāius. ubi nulle ra ¶ tes plone excipiūtur. infirmitate absoluūtur ita tñ q̄ si ouā. b ¶ Valitudinary. ist. pes luerint sedē aplicā visita. bit. mādati aplicis receptorū. s. o. de cetero. ē. ff. q. q̄d. de hijs. s. e. c. quāius. m. ff. ex. h. ff. c ¶ Facultates. semp hoc intelligēdū, est. ēdm. q̄d. ff. no. p. em. pena. ff. sanctā. at q̄ si no. p. em. pena. ff. alias pt cōmutari. ar. s. de mas. l. edi. c. ij. vel expectet. q̄. z. diu. facē. possit. cau. cōne re cepta. s. de. solue. c. pul. ubi pt de hoc. nā. mānis. est acto. quas. excludit. mo. zia. delictoriū. s. de. relict. sp. olim. ij. ff. de. volo. l. nam. is. ff. d ¶ Paupes. ēt. q. ad em. hijs. s. e. c. quāius. cō. tra. dis. bi. loquitur. de. hijs. q. tāta. pauprate laborant. q. ad. cumam. ire. nō. p. ūt. bic. de. hijs. qui. pñt. re. lic. et. paupes. fmr. e ¶ Legato. ff. q. ad emi. nēm. s. e. quāius. q̄. ex. officio. legacōrū. luci. s. de. offic. legā. q. z. illacōnē. Aliqui. vo. legau. qui. re. la. tere. ipe. nō. mittūtur. seruent. fcām. q̄. dicitur. s. de. offic. leg. c. pnl. f ¶ Si. ceptur. s. e. z. de. cetero. ubi. de. hoc.

¶ Sm. nō. ab. hmōi. denūciatus. et. fic. q̄. cto. sto. aliqué. excōicati. fta. tim. de. no. ip. m. vitare. ēt. uis. nō. sit. tenēciat. mñ. solus. hoc. sciā. ut. ē. dixit. et. vi. q. q. ij. tm. ar. e. t. plac. cust. ar. ij. q. vij. plerq. q. eni. sit. cerciorari. nō. deb. ad. ro. e. vel. eus. legati. acce. dāt. mādati. sup. ēlso. vt. ep. ¶ Vinnon. ab. hoc. e. ff. ij. ostil. e. t. r. q. z. a. ouiōne illius. qui. p. sacrilega. manuū. iniectōe. in. clericū. in. ecclesiā. excōicatōis. incidit. licet. denūciatus. nō. sit. debes. ab. stinē. nisi. fuerit. ēd. ubi. soli. parē. i. quo. casu. spm. p. ualtm. tm. modo. cui. trabis. quādiu. ab. ecēia. tolerā tur. ut. saltem. vereciā. dicto. rubore. suffugiat. p. latēn. excessū. satisfacē. o. pellatur. ¶ In. articulo vero. sedē. qōnis. rndemus. q. oculos. tes. clericos. z. aut. pl̄bro rū. q. orepto. clericali. habitu. tirannidi. et. enormitati. se. muescūt. eide. immiscē. in. odiū. clericalis. excessus. et. terroes. atq. o. rrectōnē. huiusmōi. an. one. late. sme. mme. cohercētur. muigatur. tñ. eis. p. niao. pcōs. ali. q. nu. pst. and. a. ab. hijs. qui. absolui detent. q. uciōe. eccie. debeant. o. dedire. ¶ Emens. in. A nostrar. et. j. osul. e. t. dixim. us. rndēdū. q. multi. ers. fones. et. valinudinary. seu. mēbror. debilitatōibus. impedīti. licet. ad. ap. se. nō. veniāt. ab. epis. valeant. fidelui. omīnō. rrelitui. satisfacto. iuxta. facultates. hijs. quib. p. eos. ostiterit. iniurias. irrogatas. alios. aut. z. seu. paupes. seu. diuites. se. ap. vel. legato. eius. ut. bñficiū. absolucōis. obtineāt. necē. ē. pītari. ¶ Si. vero. infirmit. eas. tū. pote. rimore. mortis. bñficiū. fuerit. absolucōnis. in. dubiū. imūgatur. p. iuramēm. eiusdem. ut. post. q̄. fam. tas. fuerit. rrelitui. ad. ro. e. vel. eus. legati. acce. dāt. mādati. sup. ēlso. vt. ep. ¶ Vinnon. ab. hoc. e. ff. j. osul. e. t. r. q. z. a. ouiōne illius. qui. p. sacrilega. manuū. iniectōe. in. clericū. in. ecclesiā. excōicatōis. incidit. licet. denūciatus. nō. sit. debes. ab. stinē. nisi. fuerit. ēd. ubi. soli. parē. i. quo. casu. spm. p. ualtm. tm. modo. cui. trabis. quādiu. ab. ecēia. tolerā tur. ut. saltem. vereciā. dicto. rubore. suffugiat. p. latēn. excessū. satisfacē. o. pellatur. ¶ In. articulo vero. sedē. qōnis. rndemus. q. oculos. tes. clericos. z. aut. pl̄bro rū. q. orepto. clericali. habitu. tirannidi. et. enormitati. se. muescūt. eide. immiscē. in. odiū. clericalis. excessus. et. terroes. atq. o. rrectōnē. huiusmōi. an. one. late. sme. mme. cohercētur. muigatur. tñ. eis. p. niao. pcōs. ali. q. nu. milia. exiij. q. ul. pessimā. e. fic. iuramēm. nō. e. t. sfactia. absolucōis. ut. infra. dica. Tē. ar. q. aliquid. fa. ctēdū. est. ad. cautelā. fiuuroz. xxiij. di. in. nomine. dñi. e. s. de. dec. licet. e. s. iuij. di. ei. adrianus. et. exemplū. pnīta. no. q. pcauere. fi. cilie. in. futuru. dicen. di. plurimos. ad. fi. ff. loz. fi. ēs. vomi. ēi. n. ¶ Prelati. cēm. q. dem. ēs. e. ex. tenore. o. ¶ Cōtrabit. mīs. in. casib. qui. cōmēdr. in. hīs. verībus. de. anatēma. quidē. soluūr. ne. possīt. obesse. vsui. ecc. bumile. resignoratio. necesse. vale. q. pter. vo. tū. tate. mei. e. n. e. ille. cō. modu. habeat. possīm. cōmūicare. excōicato. s. e. ē. vere. Tē. pter. veritat. excōicati. possīm. ei. cōmūicare. in. hijs. q. pter. nat. eis. salutes. j. e. Rmso. e. t. cū. volūtate. i. pñ. e. xi. q. iij. mīs. cū. ro. e. s. e. c. cū. excōicato. lex. pter. eādem. legē. q. ēs. viro. e. vxor. i. vxor. pt. cōmūicare. viro. vi. q. iij. quomā. multo. ef. s. e. mter. alia. b. umile. fiscur. ēt. m. filius. suus. ācillū. mercenarijs. ut. in. p. o. co. bā. ignorata. ut. ē. ex. eo. q. dicit. scienter. e. i. m. c. q̄. m. e. s. de. homic. sicut. ¶ Silī. ptera. ita. q. igno tantia. non. fit. causa. s. de. e. ex. mī. aplice. e. t. v. q. ij. q. i. et. b. umana. ne. cesse. ut. in. e. quomā. mīs. eos. e. t. s. e. mter. e. ¶ Fama. nota. q. si. fama. ēt. aliqué. excōicatu. vitandus. ēt. si. n. s. de. de. ex. mī. c. illud. vita. fama. facit. p. dācōem. ena. fa. ma. impedit. matrimoniū. otrahēdū. s. de. consang. fup. er. eo.

q ¶ Ad. cautelā. s. e. vente. tibili. e. s. de. ap. ad. pñtiam. e. s. de. cō. di. viij. finul. a. ar. ue. fic. fama. tollar. r ¶ Offendit. quā. ille. dimitt. nō. potuit. xxiij. q. iij. fiis. qui. e. r. lxij. di. la. lomitane. e. ē. ar. q. ij. mīria. non. folū. fit. mūnato. fi. tori. ordini. clericali. e. cōtingit. s. e. de. fo. cōpo. si. vli. gēt. vñ. ifte. nō. potuit. pacisc. fup. iniuria. quatenus. eciām. cōmgebat. mīs. fama. ecie. fu. erit. ob. seruata. ut. ē. bic. ¶ Ecclesie. aut. fcliciter. matrimeno. imperposito. q. ſtabit. mādato. ecie. absoluatur. ut. s. e. c. si. finī. e. s. e. ex. tenore. et. e. de. cetero. Si. quidē. iuramēo. omisso. fuerit. absolutus. ar. ēt. bic. q. nō. tenet. absolucō. ēs. quibam. cōcedit. si. hoc. non credo. q. iuramēti. nō. est. substantia. absolutionis. fed. recipitur. potius. ad. cautelam. ne. de. cetero. talia. pīumāt. ut. s. e. c. in. pñ. et. aliqui. absolutiue. fine. iuramēto. qō. nō. fieret. si. ēs. de. substantia. ?. e. fup. eo. et. ?. e. a. nobis. in. fi. fic. tenet. absolucō. licet. nō. debeat. fine. iuramēto. absolui. qua. liberatas. ubicūq; obtenta. nō. reuocatur. C. si. aduersus. h. l. i. e. q. ij. e. fic. licet. cōp. o. fuerit. necessaria. ē. absolucō. fcaus. est. in. cautēe. facta. apter. nouū. opus. nūciatū. nō. est. opus. ut. post. denūciacōne. cauēones. remittat. ff. de. remiss. l. i. ēibi. plane. et. q. dicit. mīs. forma. z. e. mtelligēdū. est. p. ncipaliter. de. absolucōne. eum. iuramēto. que. ēt. q. iuum. advenīat. de. facē. ēt. cā. illa. que. fit. sine. iuramēto. sed. forma. ecie. tenet. fpecialiter. observari. nec. debet. omitti. nisi. ex. causa. ?. e. fup. eo. sed. fi. iuramēti. omitatur. mī. bi. ominus. tenet. absoluco.

Veniens. celebracōnem. ex hoc p̄sumitur q̄ bono zelo et nō a-
nimo iniuriādi manus in eum apposuit. sola enim temeritas
et violentia notatur. s. e. c. i. et. xvij. q. iiij. si q̄s suadente. et sic pa-
tet q̄ sacerdos turbātē officiū diuinu sine pena excōicacōis potest
expellere de ecc̄ia ꝛ quilib et alius racōne officij q̄d obtinet in ecc̄ia
et etiā seniores de ip̄a ecc̄ia. ꝭ. e. cū volūtate. ꝭ. ij. ubi notatur in quibꝰ
casibus excōicatus nō est qui manus mittit in clericum.

b ¶ Ipsuꝫ. id est ex hac
tali ꝛ leui castigacōe nō
incidit in canonē ꝛ maxi
me quā in ꝓpria p̄sona
voluit exercē. ar. ꝭ. e. vni
uersitatis. ff. loc. itē q̄ri-
tur. ꝭ. iulianꝰ. ff. ad. l. ac-
quil. ꝭ ꝛ si q̄cūq̄. ꝭ. ul. ala.

Peruenit. arbitrio.
Pala. dixit q̄ ista de-
cret. ꝯtinet specialem in-
dulgētiam. alij dicūt q̄
ius ꝯmune continet. Ad
quid ergo posita esset. ex-
tr. di. si romanorū. ut of-
ficēt potius q̄ ꝓdesset et
in errorē ducēt. q̄ ꝯtine-
at ius cōmune. est ar. s.
de cōsti. greg. in p̄n. libri
et sic p hoc licitū est ep̄is
tales absoluere ꝓ modi
ca iniuria ꝛ leui irrogata;
et h̄mōi leuis iniuria p̄t
leuiter emēdari. s. de ac-
cu. cū dilecti. ꝭ. q̄ etiam nō
infamat. s. de re. iudi. cū
te. nam satis p̄nt ep̄i bn̄-
ficio huius decret. absol
uere tales ex ḡnali ꝯces
sīōe. vel dicas ut ala. q̄d
est securius.

Significauit. senten
tia. sc; quo ad ꝑticipacōnes
sacramentorū. et sic intel
ligit. xi. q. iij. excōicatos.
et. c. seques. vel forte hij
fuerūt excōicati cū oībus
ꝑticipātibus eis. xi. q. iij.
excellētissimus. ꝭ. e. q̄d in
dubijs. in fi. et ita expo-
ne eadē sentētia sc; ma-
ior. vel isti ꝑticipauerūt
excōicatis in eodē crimi
ne criminosis. et ita eadē
sentētia cū illis ligantur
vn̄ remitti debēt ad suuꝫ
excōicatorē absoluēdi. ꝭ.
. e. nup. et. c. si ꝯcubine. et
verius credo.

Ua nos. temerari-
as. largius ē ꝭ intelligē-
dū q̄ si dixisset violentas
Quedā eni manus dicū-
tur temerarie ꝭ nō violē
te. ꝭ. e. cōtingit.

f ¶ Incēdiarij. incendia
rij eni excōicādi sūt. xx-
iij. q. ul. pessimā. scdm le-
ges igni traduntur. ff. de
incē. rui. et na. qui edes. vel capite puniūtur. ff. de penis. l. capitali
um. ꝭ. nōnunquam. cum distinctōne illius. ꝭ. nonnunquam.

g ¶ Publicati. ꝰ videtur ex hoc q̄ ip̄o facto sint excōicati alias nō
videtur q̄ h̄ret locū publicacō. et sic ē ar ꝯtra. xxiij. q. ul. pessima ꝫ.
ubi p̄cipiūtur excōicari. vnde quidā restringūt hoc ad incēdiari-
os ecc̄iarum ꝛ religiosorꝫ locorꝫ. ꝭ. e. ꝯquesti. et. xi. q. iij. canonica. et
. xvij. q. iiij. omes ecc̄ie. vn̄ post publica cōnē a papa tn̄ sūt absol-
uēdi et ꝭ in modū eorꝫ statutū fuit ꝭ ad terrorē aliorꝫ. sic q̄nq; aliqui
priuitur ecc̄iastica sepultura. s. de tome. c. i. et. s. de rap. super eo. ꝭ
quia hoc nō distinguitur de omibus intelligas. tn̄ nō credo q̄ om
nes incendiarij generaliter ip̄o iure sūt excōicati nisi de incēdiarijs
ecc̄iarū cū de alijs nō inuenīā. et p hanc decret. nō ꝓbatur q̄ ip̄o iu
re sint excōicati. ꝭ illis p̄mo excōicatis ab ep̄is subsecuta publicati
ne ac denūciacōne ꝑp̄ p hāc decre. reseruat sibi eorꝫ absolucōnē ad
terrorē ut dixi alias ep̄i possent absoluē oēs incēdiarios. ꝭ. e. nup.

videatur. ecc̄ie tn̄ quā offen-
dit ex ꝭ nō satisfecisse dinosci
tur et ꝭ forma ecc̄ie q̄ ꝓ absolu
cōne taliū introducta est ob
seruetur nō est ꝯmunicādū eidē

Ueniēs ad ap̄licā se. Idē.
I. lator p̄ntiū sua nobis
assertione monstrauit q̄ cum
matutina officia celebraret q̄-
dam monialis ecc̄iam ingre-
diens cū alio clerico ludēdo
impedimētū p̄stabat quo mi-
nus deo diuinū posset obsequi
um exhibere. Unde memora
tus sacerdos ꝯmotus ut libe-
rius posset circa diuinorꝫ cele-
brationē vacare manibꝰ in eā
appositis ut extra ecc̄iaꝫ pone-
ret cū nollet exire in trahendo
ip̄m coegit eadē extra ecc̄iam
residere. sed tu illuꝫ ꝓpter hoc
tanq̄ excōicatū vitasti et facis
ab alijs euitari. Ideoq; m. q.
si res ita se habet cum de cete-
ro nō euites cum ex hoc ipsuꝫ
excōicatū nullatenꝰ videamus

Peruenit ad nos Idem
et. I. de hijs absoluēdis
qui clericis nō enormē sed mo
dicam et leuem iniuriā irroga
rūt tue fraternitatis arbitrio
duximus cōmittēdū. Idem.

Significauit nob et. I. verū
clericos q̄ scienter et sp̄o
te ꝑticipauerunt excōicatis a
nobis et ip̄os in officiens rece-
perūt eadē excōicacōis sen-
tētia cū ip̄sis non dubitamus
inuolui quos etiaꝫ p beneficio
absolucōis habendo ad nos
volumus cum litterarum tuarum

insinuacōne remitti. Idem.

Ua nos duxit fraterni-
tas cōsulendos et. I. fra
ternitati tue taliter rn̄demus
q̄ cū non solum qui in clericos
temerarias manus iniciūt. sed
etiam incēdiarij ex quo sunt p
ecc̄ie sentētiam publicati pro
absolutionis beneficio ad ap.

Se. sunt mittendi. Idē.
Ad eminentiam sedis apo-
stolice et. I. Sicut ex p̄te tua
nostris est auribus intimatuꝫ
tibi extitit dubiū utrū absolu-
cōis bn̄ficiū assequātur qui ꝓ
iniectōne manuum in clericos
vel alias religiosas personas
excōicationem incurrerunt et
a legatis cardinalibus qui a
latere romani pontificis desti-
nantur pro tēpore absoluun-
tur cum idem legati manda-
tum super hoc non ostendant
expressuꝫ super quo id a te vo
lumus obseruari ut eos ha-
beas absq; omni hesitationis
scrupulo absolutos quos cō-
stiterit a talibus beneficiū ab-
solutionis adeptos. Idem.

A Nobis fuit ex p̄te tua q̄-
situm utrum si quis ita
ꝓnunciauerit quisquis furtū
fecerit excōicatus sit hec gene
ralis clausula ad ip̄ius excōi-
catoris subditos referatur an
generaliter extēdatur ad om
nes qui non sunt de iurisdicti
one illius. ad q̄d dicimus hac
sententia nō nisi subditi obli-
gātur nisi forte plus ꝯtulerit
maior et largior auctoritas

Ad eminētiā. a latere. qui dicantur missi a latere dn̄i p̄p̄e h̄es. s.
de offi. leg. c. pnl. et ul. et i noua ꝯsti. innocē. iiij. e. t. officij nr̄i.
i ¶ Pro tp̄e. id est postq̄ egressus est vrbē quousq; reuersus ē licꝫ
iurisdictōeꝫ nō habeat nisi in ea ꝓuincia que sibi decreta est. ff. de
of. ꝓcōsu. l. i. et ul. et hoc ex officio legacōis licet eis q̄uis non
habeant de hoc speciale mandatū ut hic dicit. s. de offi. leg. q̄ trās
lacōnē. et. ꝭ. e. quāuis. et. s. e. ea noscitur. de alijs qui nō sunt missi de
latere p̄p̄e an possint ab-
soluē h̄es. s. de offi. leg.
. c. pnl. et ul.

A Nobis. furtum. hac
forma verborū oēs noīa
tim intelligūtur excōica-
ti qui furtū ꝯmittūt tāq̄
exp̄ssis ꝓprijs noībꝰ. ff.
de ꝯdi. et demō. nomina-
tim. et insti. de exh̄ed. li.
. ꝭ. masculos.

l ¶ Subditi. ꝭ ꝯtra vide-
tur quia racōne delicti ef
ficitur quis de iurisdicti-
one illius qui tulit sentē-
tiam. vi. q. iij. placuit. et
. iij. q. vi. ibi causa. C. ubi
de cri. agi. opor. aut. qua
in ꝓuincia. et. s. de p̄nl.
tiarꝫ. ubi de ꝭ. ꝰ vniūsi
ligātur cū quātū ad hoc
sint eius s̄bditi. Ren. si ge
neraliter intellexit quis-
quis furtū fecerit ubicū-
q̄ clausula illa nō referē
nisi ad subditos ut ꝭ di-
cit q̄n extra parochiā suā
nullā habet iurisdictōeꝫ
vnde ista sentētia nō ex
tēditur ultra terminos
sue iurisdictōis. ff. de iur.
om. iu. l. ul. et. s. ꝯ offi. le-
nouit. ꝯp̄ hēdit ꝰ tm̄ s̄b-
ditos suos et delinquen
tes in parochia sua. nā ex
hoc ip̄i subditi sūt. nā rō
ne delicti sortitur q̄s fo-
rū. s. de fo. ꝯpe. c. ul. et in
p̄dictis ꝯcor. nā et p̄ses
ꝓuīcie aduisus extrane-
os hoīes h; par imperi
um cū malū ꝯmiserit. ff.
de of. p̄si. l. iij. nec distin-
guitur vn̄ sint ut ibi. ꝭ vi
detur q̄ p talē sn̄iam nō
sint ligati alij de alia ꝓuī
cia cum ip̄i ignorēt taleꝫ
sn̄iaꝫ l; ibi delinquāt ꝛ ef-
ficiātur de foro illius nec
p hoc illos possit punire
sn̄ia eni nō ligat ignorā-
tes ꝛ p̄cipue illos quibꝰ
publicata nō est. lxxxij.
di. ꝓposuisti. xvi. di. q̄d
dicitis. dicas q̄ hij sunt
excōicati q̄ incidunt in
factū dānatū. et quicūq;
facit factū iā p sentētiā
excōicacōis dānatū iu-
dicatur excōicatus q̄si a canone. ar. xxiiij. q. i. c. i. ij. et. iij. et ꝓpter deli-
ctū ibi ꝯmissuꝫ intelligūtur esse de parochia sua et sic excōicati sunt
nec excusantur eo q̄ dicāt se ignorasse sentētiā q̄ ip̄i cū rē illicitaꝫ
et ꝓhibitā faciāt statim sūt in culpa ꝛ potuerunt q̄rē de ꝭ. Quid si
moriatur vel trāsferatur ad aliā ecc̄iaꝫ q̄ tulit illā sn̄iaꝫ. nūquid ten;
post mortē vel recessuꝫ ut q̄ ꝯtra faciēt sint excōicati. vidr̄ q̄ sic q̄
sc̄pta ep̄orꝫ anathematizāt etiā post mortē ꝛ facē p̄nt decretū ita ut
qui cōtra facit punitur. iij. q. iiij. nullus. et. s. de ma. et obe. c. ij. et. s.
de of. leg. c. ul. ar. ꝯtra dicit lex q̄ interdictū nō durat ultra iurisdi-
ctōnē interdicētis. ff. de penis. l. ul. dici p̄t q̄ interdictū sine senten
tia excōicacōis simpliciter lata nō durat ultra tp̄s ꝓferētis nisi suc
cessor eā ꝯfirmet ꝛ ratā h̄eat. ꝭ cū diffiniendo statutū siue decretū a-
liq̄d facit ligat etiā post recessum q̄ statuta talia ꝑpetua sūt. s. de
offi. leg. c. ul. et. ff. de of. p̄. ur. l. i. ꝭ. ul. C. de postu. l. i. nisi exp̄sse p suc
cessorē reuocetur.

m ¶ Plus. ar. q̄ sentētia que nulla est p̄t rata

Q habeī e crit alqua ·ij· q·i· īm primis· ·ꝑ ipō iure sint excōi·
Onquesti·nticiens· ergo videtur ex hoc· cat bmōi facriegi ogs
vera est et bn violatorib⁹ cc̄ie fructoribꝰ cc̄iaꝝ fue mcd̄ciarīs· xi·q· in-
canonica· ca·xvij·q·iiij·omnes egcie· Alij vero nō sunt excōicati ipō
iure ꝙ excōicādi ut dicti ēst·a·e·na· bug·ēn dixit ꝙ illa capla non
sūt late sentie· ꝙ ḃ·ec· tetre· ordinīs ofstendit vsq; ad sentatur· sed
bug·īmelleze capla illa nō se effractoriꝫ cc̄iaꝝ sed ꝑ hoc qui ali
unde habuqa rap·unt p̄s·
ter effractionē.

ḃ Respōdet· ex quo e
nim mcd̄icarij vel effra
ctores publice denūciati
sūt nō pñt absolui n̄ a ꝑ
sed ab ep̄o si sanit̄ ex vo
luit· q· odtor canonis ap
plicacionē eoz nō req·
timuit sibi eoz absoluco
nē·ꝙ·e·nup·· et hoc ad ter
ror̄ omīū statuit⁹ fuit
ap·ser enomīnate excēs
sus ut·s·e·na·

Erp endimus· non
ꝑpulsando·nā vīm vi re
pellē licet·s·e·hyeme·
·n·et·s·e·hyemei·figmīs
casti·ubi te hoc·
d Absoluc̄one·fic·s·e·
cū non ab homine·et·s·e·
te apostla·c·i·j·· e·in audi
enta·a·otra·sed illud sol
tū est·s·e·cū nō ab hoie·
e Cogatur·ſ ostrayisti
deneas nō ꝑ reniciere
primlegio fiō·ſ·e·omit
git·ſ·es·s·te·fo·ope·si di
li genti·die·ḡ manendo
clericus nō ꝑ reniciere
ne in otrariꝫ·ſ apostla·
tēdo ab habitu sūo post
trinā admonc̄onem vel
immissendo se enormi
tatibꝰ prullegiū amit·
tit ut ibi ꝑ patres·s·e·cū
non ab homine·et·ſ·e·in
audiēta·a·e·c·tingit·ip
so enim facto se prīuāt
talia facīdo·s·q·s·te·n·
ho·de·e·ul·et·s·te·de·cō
ing·c·pnſar·

f Cop etrē·paulo ma
ioꝛ ē ſ·n laicos talia
cōmīssent·s·e·cū nō ab
homine·in·ſ·ſ quare m
ponitur ꝑ mētēa·quia
qui nūctant iudicis ma
los merefacit·mīster·ti
est·xxiij·q·v·miles·e·c·
qui malos·satis ꝑ dici
g· ad cautel·à impomitur
penīstēa·vel mellige·q·
comes ille nō debat po
testatē hoc faciēdi·fecus
si hab·ere·xxij·q·v·mīs
les·ſ comes ille ḃ hab
ptātes·ho·c facīdi· alias
fecus et ut in·c·cum nō

Ab homine·in·ſ·
Nuersitant·ſ subsci
ptō· dict·mat·me·q·ēt
et ētias· ſi cā ſubesſt·ue·ſ·
sequitur·· ſi hoc· exceut·ot
nō cōsīderat· qu exequi
bēs sua· ſentēta· ſit· iusta
siue· iniusta·s·te·offi·de·

Q uelegrantis· Idem·
Onquesti·ſuit nobis· re
grin·canom·ei·q·7· de mal·a fre
na·et·eius· sequaces· quasdam
eccias regrin·ep·atus· violerer
ofregerūt easqꝫ spoliare· minī
me dubitauerūt· ¶ Cm igit·
grauua·ſuit nec· clausis· dēnt
oculis· ptemri·· Q·q·ſ·ita·ē me
morat⁹ sacrilego·s· excōicā
tos· nūcieis· et faciant· ſic ex
cōicatos· artius· cuitari· donec
passis· iniuriā·ogrue· satisfaci
ant·et· dāna· data· refarnant·et
cū ſris· vestris· rei· veritat·ē· oī
nentibus· ap·se·confsectur·re
p̄sentente· Idem·

Erp endim⁹· et ſris· tuis·
q· quidā sacdos· ꝑ eo· q· ſe ſi
lium regis· falso· nominare· ꝑ
ſiup·sit·et· armis· acceptis· fcdi
cōnē· fecit· et· guerriā· à· b· comite·
ussūs· ē· fugitgari· q· ꝑstrea
eius· mandato· traditus· patibu
lo· expirauit· et·ꝙ·ſ·t·· ꝓuxi
mus· rndēdū· q· ſi· memoratus·
facer·dos· tali· modo· excēssit· et
nō· ꝑpulsando· ſi· inferēdo· m
uriā· suit· occisus· non· vi· denor
nob· q· interfector·es· eius· ꝑp
ħ·ad· obtinēdā· absolucōnem
ap·se·adire· cogant̄ur·nu·ero·q
merita· ꝑsonaꝝ·bñ· nosti· ꝑx
mtēdā· eis· cōpetēte· iniungas·

I Nuersitatis· vre· Idem
cōsulta·cōne· accepimus
qua· requisistis· utrū· latius· im
ciat·ir· excōicatōis· edicti· q·
ad· iussionē· abbatis· in· cuius
seruicio· omor·atur· in· clericum
monachū· aut· ouersū· remeria
rias· manus· ꝑsumīt· inicē· marx
me· ubi· causa· nō· subest· ꝑper
quā· debeat· verberari·· ſ·ob· aiūt
videntur· ꝙ· msi· causa· regularis·
disapline· ꝑ facit· abbas· i· ꝑ
pria· ꝑsona· vel· si· necēsar· vr· ge·
ap·de· priore·et· inedere· in· canonē· quia· leuis· et· modenta· castiga
tio· ꝑmissa· est·ſ·ei·vol·untate··c·ſ·· ubi· de ſ·
k Subdēſ·re· ſic· licet· iusta· causa· subſit·· cit· non· excusatur·ſ·e·fa
cro·· se· nec· in· Facto· nec· in· mō· Facti· debet· esse· pcēm·· ſic·s·de·re
sti·ſpoſ·psams·ar·contra· q· potius· causa· facti· q· ſpm· Facti· cōſi
tetur· debꝫ·xxm·q·ul·o·ecclit·s·q·de· acet·ei·dū·ect·s·ſ·de· fur·· veru
so·· nō· refert· vñcia· q· r·mia· clarueūt· ut· corrigātur·· xxiij·q·m·ere·

l Euadūt· ena· ſi· mona
ch·o·sentuer·ſ·e·otigit·
ar·otra·ſ·e·ut·Fame·ubi
dem·ep·latos·capiuntur·
nō· ēst· cōtra· quia· m· alio
casu· diuerso· loquitur· ibi
de· clerico· qui· aliter· capi
et· corrigi· non· pt· nisi· pe
mādato· pl·atoris· capiat·
et· ad· iudiciū· adducatur·

I Auciēna·· ecclesie·
·s·de· mmu·et·c·ul·
et·s·te·de·vel·mo·c·q·
et·xvij·q·iiij·frater·s·de
usur·· q· fructu·s·et·ff·de
mmos·· auxiliū·m·ſ·et·ff·
q·me·cā·ubi· quidem·
l Lex·ff·de· mur·ite·a
pud·· ¶ si· quis· virgines·
q· mmunariꝫ·· nō· em·im
mmunitur· matrimonio· q·
ipm· ignorat·· C·de· adulſ·
li·ea·ſic· nec· mlicie· q· mi
licam· ignorat·ff·loc·fi
gnor.ans·· Quid· ſi· puſſi
laici· credēs·· volēs· pu
tere· clericū· nīquid· meli
di·m·canonē·ar·q·ſic·s·
b·big·a·mup·e·c·ul·ff·ad
l·a·equſ·ſcientam·· fi
ar·otra·ſ·ad·l·come·de
fic·li··C·bimus·· ubi· indi
catur· fcām· qꝫ· ſit· e·non
ſcām· qꝫ· facens· mēdic
ff·de· mur·ſ·li·ei· ſenuo·e
·l·ꝑce·in·ſ·ſi· inveritate
nō· est· excōicatus· licet· de
imuria· tn·e·atur·

p ¶ Verertcali·· et· ſic· ꝑ
dui·ꝑ·gulam·ff·de· mu
nup·e·senatoris· filia·

q Cercio·s·a·· devi·e
ho·de·c·ulti·et·ſ·e·om
gitt·ar·otra·a·de·apoſta
·c·i·et·s·e·q·endimus·et
·s·e·eam·nō·ab· homine·
sed· ibi· ſoluitur·· ite·ar·o
tra·s·ne·de·vel·mo·cs·
ſo·dis·nō·ſo·ſoluitur·· ſi· cali
capcōne·ſ·ſ·e·illis·qui·de·
prehendūtur·in·admini
ſtracōe·nec·fit·ibi·mēto
de·manu·iniurioſa·et·ec
clesia·non·defendit·illos·
qui·in·fraude·ꝓ·hendū
tur·quo·ummus·teneātur·
et·ſic·non·tangit·hoc·

So·det·bus·ganp
cate··ſ·ſ·e·.quāuis·
otra·ſ·e·ea·no·ſtanr·fed·
ibi·ſoluitur·

f ¶ Solitare·ſic·s·e·de·re
tero·a·e·ea·no·ſtar·ſ·et·ſ·
e·quāuis·im·ſi·

Som·pro·cā·causa·
ſcilicet· qua· mano·
violentat·ē· inicet·in· fra
trem· quia· immunitatem· eccie· violauit·· et· colligitur· hic· ar·q· fa
crilegi· qui· immunitatem· eccie· violant· ſiue· excōicati· ei·ta· idem· ef
fec·ſi·laici·verb·ꝙſſ·in·claustro·ar·xvij·q·iij·omnes·· dic·ꝙ· inicūt·
in· mmo·em· excōica·cōne·qua· priuamus· eſ· ommūne· eccie· ex· eo·
ꝙ· immunitatē· eccie· violauit·· xvij·q·iij·· ſi· quis· vo·mi·e·ſi· nō· ſatiſ·
fecerit· p·ost· tertiā· ammomcōnem· maiori· excōicacōne· priuabitur·
ut· ibi· tr·· et· ita· non· sunt· omnes· sacrilegi· excōicati· ipō· iure· maiori

excōicatōe· et quia iste nō sanctificebat fuit excōicatus a suo pla-
tore ita ob duplicē causam no datus fuit maior sententia ut ꝫ dicit
ill⁹ d· e· omnes restringitur ad fuit casū ad violatores ecclīa· ut
dic· d· e· tua· c· e· cequicūq; vel forte lata fuit sententia ut quicūq; vi-
olenter immunitatē ecclīe essē violauerint· nitatis ut dicūt dī· ec· ꝫ
¶ Excōicati· illud tāḡ expssiuū dī· ve· pater· q· ꝫ aliquis plur-
bus de causis fuit excōicatus et vnā expssīe in absolucōne aliam

inꝺ· arepo deano a· pcentori
Dm ꝫ causa lugcūḡ-
mē· g· er· f· rabilonen-
ecclie archidiacono verteba
tur eis ocesserimus auditoꝝ
pcuratoꝝ· g· allegauit q· cū· f·
archi diaē· in succeꝺoꝝ ī omū
doim̃toꝝ manus imeciss̄e
mē violentas et eā traxiss̄per
claustrum verberā do· nu frater
archiepe ob violētā manuū
imeccōnē et violacōnē immu
nitatis eccīe fecss̄i excōicatum
publice nunciari· ī· ī· dīs· v· m·
· q· ſ· vobis constituīe· dem· f·
archiaē· ob duplicē causaꝫ ex-
cōicatū fuisse et expssīuse tm̃ al
teram· īris quas hūp absoluī
one sua impetrauit· ipm tam̃
excōicatū fassīfacē eccīe sue· p
altera mom̃oe ꝑ mssa oga-
tus· Ideꝫ abbas sci· an· dree·
Nobis· ē· sepe· ḡuū· utrū
si aliquis excōicatus in
quo melioꝝ fuerit̃ pntentie
maiss̄et· ne· p· eū· ſterē· et quo
minus· recōciliarent· eccīasti
ce· vnitat· nō fuscepto· benicio
absolucōis· decesseīt· ꝑ absolu-
to· ab eccīa· sit· habendus· et
utrū· ꝑ tali recipiēda elemoſi
nae· a· xꝑ· fidelib⁹· sit· ex·dum
te· ſ· Vos· igitur· ossi· t· r· r·
ꝙ· uchicūi· dei· veritat· q· nō· fal-
lit· neq· fallīur· semꝑ· imminur
iudiciū· aūt· eccīe· nōnūḡ· sep·
mionē· sequitur· quā· e· fallē· ſe·
pe· ingit· ī· falli· .aꝑter· q· ō· ō·
gitr· interdū· ut· q· ligatus· e· a·
pud· deū· apud· eccīas· fit· solu-
tus· et· q· liter· e· apud· deū· eccī-
astica· fit· sententia· imo· d· aus·
vinculū· ergo· quo· peccato· li-
gatus· e· apud· deū· m· culpe· re-
missione· dissoluitur· illud· aūt·
quo· ligatus· e· ap· ō· eccīas· cum

sententia· fuit· ꝑ· plurib⁹· sententiis· ex· plurib⁹· diuersis· causis· qui· vere· volt·
absoluī· omnē· cām· ꝑ· qua· vel· ꝑ· quib⁹· fuit· excōicatus· debe· expīme
re· in· absolucōne· sua· q· ꝑ· vnaquaq; sola· fuit· excōicatus· vna· sua· fuit·
aut· excōicacōe· ita· vna· sententia· absolucōis· sufficit· ad· plures·
excōicacōes· dūmodo· expmātur· omnes· cause· ꝑ· quas· excōicatus· fu-
e· ita· sequitur· in· ista· alias· nō· tenet· absolucio· ꝑ· subreptōē· obtēta·
ut· bñ· colligit· ur· t· ō· officij· ī· ḡdā· dicāt· q· innocē· nō· incūrit· ad· sī· t·
officij· ·ꝑmissas· solucō-
nes· nō· multi· apōsto-
Post· oādic· ē· ꝑ· di-
cēdū· q· nō· ī· ꝑ· ſui· fu-
erit· absolut⁹· ſ· ē· sacris·
c· Fallitur· xxiij· q· iij· ne·
una· qua· te· ce· ini· ꝑ· pane·
de· Eccīe· iudiciū· eni· ec·
clesie· diuinum· pt· imitari·
iudiciū· inquāni· pt· xi· q·
iij· dicēt· ea· ecl·
e· Sedtur· neo· sepe· fal-
līt· ·a· te· re· us· latos· e· e·
ofangn̄ei· ·s· te· f· rig· frat·
meatis· e· xxiij· q· iij· ſi·
quis· nō· recto· et· ca· ij· te·
rore· cōsīteīt· reuocatur·
qō· factus· est· ut· tribo· ꝑ·
mis· oadciade· e· xxx·v·
q· iij· c· ſ· bis· ita·
f· Redxar· ſ· ſi· ſurgit· rō
quare· ds· ꝑt· absoluī· ab
excōicacōe· ꝑ· ſ· mor·
te· nō· baptizat⁹· ꝑ· mor·
tē· quia· sententia· eccīe· lis·
gat· corpus· xtiaꝫ· aiam·
et· licet· ſit· miſta· aufert·
ſepultura· baptismꝫ· ve·
ro· caracter· est· amen· vtꝫ·
post· mortē· nō· ēt· qō· va·
leat· baptizari· ar· xxxij·
q· vij· licite· vincen·
¶ Lian· vi· q· iij· tunc·
vero· est·
b Poniente· ſi· talis· in·
extremis· posīus· babu·
isse· copiam· fiendi· eos·
ab· eo· ꝑonisse· absoluī·
·s· e· nō· dubiū· est· c· q· ō· de·
bis· ar· ſ· e· quāms· ſ· ē· ꝙ·
quo· mortuus· est· non· ꝑ·
absoluī· ni· misi· ꝑ· ꝑ· ay· vel· e·
ius· legatū· a· quo· debuit·
viuus· absoluī· uiquid· a·
lat· es· ꝑ· absoluī· in· arti·
lo· mortus· ar· q· ſic· de· pe·
di· im· q· ē· penē· de· cō·
di· im· fan· cui· ēt· ubi· lai·
cus· absoluī· q· ꝑ· ymō·
nēcitate· qué· ꝑ· absoluī·
uēt· debuit· ī· di· i· capite· la·
c· Terra· xxiij· q· i· q· ō·
cung· ē·
h Religionis· be· ver·
ba· babes· de· cōſe· di· inj·
bapnīmi·vi·
i Mortuos· puta· i· be·
reſi· xviij· q· iij· sine· ꝑcr·
tur· nota· q· ꝑ· agatur· cō·
tra· ꝑ· onam· vel· te· ꝑ· ona·
tīn· ꝑ· ſoī· mortem· queri·
non· debet· q· cruria· nec·
te· extinguitur· xviij· di·
quoridam· c· ſi· reus· vel·
act· mor· fie· i· t· e· n· i· mſi·
bere· ſit· c· fine· e· hic· ſ·

vero agitur· ꝑter· bona· vel· ꝑter· bona· ꝑsonā· bona· ꝑsoī· mortē· agit· ꝑ·
c· ſ· i· pen· ap· mors· mter· ue· l· quāms· efic· ꝑ· soī· mortē· agitur· te· ma·
ri· mento· ꝑter· bona· ·s· qui· ſit· ſume· legit· causam· que·
m Rgrem· el· v· di· di· capīna· e· c· ſ· ut· ne· q· ·s· e· de· pur· ea· inter·
n Indulgemus· id· ē· indulū· ſit· ossēdimus· q· ei· eos· absolue·
re· possent· vinos· in· articulo· ita· eos· absoluē· ꝑt· ꝑ· mortē· ex· causa· ꝑ·
missā· id· est· si· de· ip· eorum· penitēa· ꝑ· et· euidēta· signa· constiterit·
o Veruetur· ꝑ· forma· nō· ꝑ· ſt· suari· et· toto· qua· bicnō· ꝑ· ammoꝺo

iurare et ri absoluitur et ſic eſt an.q̃ iuramentū nō eſt de ſubſtātia absolutiōis ut dixi.q.e.cū dideres.ſi.ſi nūcā debes opelldā ſiue ad iurādū antequā absoluatur. ſana credo q̃ poſſene opelli. ſi ſi nollēt,ꝑterea nō differretur absolutiō ꝓpter ꝓdictā ſuſpicē ſimulatā ſuſpicē murā paſſoris alias facē qđ ipe vinus dr ut no iure ſi nūcā debeāt exhiberi corp̃ ſi ſepulti fuit i cimiterio eccīe. nō credo q̃ debeāt exhiberi ſi alibi ſepulti fuerit nūc dr exhiberi ab oluti quo ad eccīas q̃ iam ſit ad hoc ſufficiēter.ar.ch.q.iij. nūc vero ꝓpoſita in cimiterio ſepeliri. q̃ Roquo.ſ.b ēs expſſe q̃ bereden. ten entur ex delicto defuncti ſi ad eos medi.ꝑ puenerit.ſ.tr rapmi.ſi.s.s.te ſepul.e.ubi de hoc.q. ci iſte pemittente et coperiūs fuerit quātūm ſe fuit ſatiſfecit et p cū nō ſtent.vñ bene dx ad quos bona puenerit ipius opelldi fuit ſatiſfact̃ꝓ eo ſ ſi mēti e illud.c.s.de ſepult.e.ul.ex.s.de rap.m ſris.

Nō per.leſio. ſ ſola violētia nō attēdit ſi ſ.t.ex timgit.nec refert an aliquis i compeditō an parietibꝫ teneatur. ff. ex qui.cau.maio.ſuccumbitur.in.ſ.

c Impendēdēo.q.aliter non erat facturus.ar. ff. de bnis quino.infa.l.1.ex.de dolmici.ſicut.ſ. quivero.nō refert an de bono matū vel de malo deterior ē fecerit. ff. de ſ. tuo cor.l.1. ſ. qui igitur. alias nō teneatur quia de cōſilio mſi ille aliter nō fuiſſ facturus. ff. mandati remunerādi. q̃ſi nihil ſi.vel nihil ſic ſimulatiōi ff. de reg.iuſ. ſilij. lau.

c Cōmeēdō.nūc non ꝓmuntat illi in crimine ſi extra. vnde ,ꝓpter ꝓpe nō eſt ligatus eadē ſententia cū illo quare ſi ſtem ipſum in accuſatiōne,ꝓſiliter excipe ꝓtertia.ſ.tr ſi nō ſe babebit loco ꝓplicatio cōmunionis.a. de excep̃.d.na.nō.lis.

c Crimin.pone caſum q̃ illa dixit.s.ſ.ſignificatur vel q̃ illa dixerit.ſ.ſi concubme.

c Abſoluto.colligitur ſ. q̃ ſi ego excēico ꝓdicianū meū, ꝓ crimine et ꝓdicianus alterius ei omunicat fauor.ē mꝑar endo.m dicto.ſe.

m meveōtur dīmquero. et eadē ſententia ligatur nō ſententia canonis quia tūc a ſuo epo vel eo.am ꝓprio ſacerdote abſoluit̃ur ſ. ſequitur.ex ſic ille ꝓpter delictū ligatur ſententia mea et a me tebet abſolui. ſi cū iuramēto ut ſ. dicit.et ſ.ſi.s.e.nobis.ſ.ubi large appellatur ſibinus nōne dicit.s. Sed quero ſi ei excēicatōis ſententia excēdatur ad alieni ꝓcedendū ſpe ſiſt indulgētia vel remiſſio nō excēdatur ut.s.te.p.e.et remiſſ.q̃ alii. vimeē. dixit q̃ utrobiq; aīe conſulitur et ideo m mdulgētijs illō ob mne ut dnus affligatur quis,ꝓ pcās et ſimiliter i excēicatōe ut dnus affligatur. nec excēicatō ē mea ſententia.ſed mechanalis.q.q.multe.et xviij.q.iij.corripiātur. vel dicatis ſ nōē indulgēna nō trāſit ad alieni ꝓdicianū qua ꝓtus ideo nulla habet iuriſdictiōnē.vñ ſua indulgētia vel remiſſio nō ꝓ illus ſolue q̃ qua ꝓm nō ligauit qua q̃nō ꝓ ligare nō ꝓ ſolue ē eoꝝ uerſ.ex.di.inferioꝝ.ex.x.q.j.c.ex.s.de ꝓ.et remiſſ omnis vetus q̃ſi ſententia excēicatōis ſecus ſ.quia ille ,ꝓpter delictū ſiue nō tatisfaciendū,ꝑ ipo ſi monicō ne pmiſſa noluerit ꝑ ꝓſ.ec.cō pellātur. ¶ Decz vr ratiſſamenti.

Vpa nob ua dif[f]ſpoſcretio reſpuit q̃d dicitis talius fit faciēdū qui clericos ſine ſchone tñ i cuſtodia detinent public via vel ꝓuata vel eiam detruduntt in vinculis.et utrum qui nōtanū excēicatis ſcienter omūcāt abſolutiō ab excēicatōe poſſint ꝓ obſſſionē a ſimplici ſacerdote vel epiſcopi ſcu archiepi ſit ab eo abſoluto exprenda. ¶ Dos igitur inquiſitiōni nie ex ordi.ꝓ.q̃ ſi primo oſultacōis arti culo non credimus laicos pena excēicatōis eſe quadē ꝓtius eoꝝ. facti corpalis ſcio nō fierit ſubſecuta citra qua violēta ſepius ofra clericos nequiter ꝓcurat. In ſedave ro q̃one credimus diſtinguē dū aut̃ q̃ nōtanū excēicatus tū cōmūcat ſcienter i crimine omūcet crimſoio ei oſtiū impendendo auxilū vel fauoꝛez aut alter in oracōe vel oſculo aut orando ſecū aut euā ome dendo. In primo quidē casu lo cū talis cōmūcet crimine ꝓtipet crimſoio ac ꝑ ſ rōe damnati criminis videatur in eū delinquere qui dānatur ab eo vel ab eius ſuſpiore merito debeāt tūc erit abſoluto requirenda cū facienteē er ſolennitē ꝑ par pna aſtrigat. In ſecōdo vro caſu a ſuo epo vel a ꝓprio ſacerdote poterit abſolucōis teneſciū obtinere quāuis excētie nō iudicis ſed iuris ſenētia excēicato cōmūcās ſit ligatus.q.tñ odītre canonis eius abſolucōes ſibi ſpecialiter non reſtringit eo ipo ceſſiſſe vel deuit facultatē alijs relaxandi. ¶ Io aūt qu̇ uxta ꝓmum modū excēicato cōmūcat ei iuramēto debet abſolui.qu̇ vero uxta ſcōm modū excēicatari poterit ſine iuriſdictiōne cauēdo ne. ¶ Verū ſi difficile ſit ex aliq̃ iuſta cauſa q̃ ad ipm excēicatore abſoluēdō accedat excēdimus in dulgendo ut ꝑſona poſſit ſibi uxta formā eccīe cauēdo ne excēicatoris mādato parere ſua abſoluat̃ epouel ꝓprio ſacerdote. De ſtrigoſi.

Modi dubꝫ ſ arēpo.d.7.ridemus q̃ excōicato licet q̃ ſtet mādatō eccīe iuramento firmauerit omūcari non debet donec ꝓ eccīam ſui erit abſolutus aliquod ꝓ iuramenti nō eſt abſoluēdō neceſſaria. ¶ Nullus aūt ſcienter nominat excēicato omūmeare teneatur niſi qđā ꝓ nē q̃ illud greſſ ꝓpe capitulū. qm multos ſpeciāliter excuſauit. ¶ Illi aūt q̃ nominat̃ im excēicatis ꝓſuppoſite ꝓcipāt ꝓter ꝓſonas dicto canone adnotat̃as nīſi ab eorum ꝓcipatōe cōmūni fotte debeāt retrē excēicatōis vinculo ſunt in no dandi ſecus aūt

ſacerdote poterit abſolucōis teneſciū obinere quāuis excētie nō iudicis ſed iuris ſenētia excēicato cōmūcās ſit ligatus.q.tñ odītre canonis eius abſolucōes ſibi ſpecialiter non reſtringit eo ipo ceſſiſſe vel deuit facultatē alijs relaxandi. ¶ Io aūt qu̇ uxta ꝓmum modū excēicato cōmūcat ei iuramēto debet abſolui.qu̇ vero uxta ſcōm modū excēicatari poterit ſine iuriſdictiōne cauēdo ne. ¶ Verū ſi difficile ſit ex aliq̃ iuſta cauſa q̃ ad ipm excēicatore abſoluēdō accedat excēdimus in dulgendo ut ꝑſona poſſit ſibi uxta formā eccīe cauēdo ne excēicatoris mādato parere ſua abſoluat̃ epouel ꝓprio ſacerdote. De ſtrigoſi.

Modi dubꝫ ſ arēpo.d.7.ridemus q̃ excōicato licet q̃ ſtet mādatō eccīe iuramento firmauerit omūcari non debet donec ꝓ eccīam ſui erit abſolutus aliquod ꝓ iuramenti nō eſt abſoluēdō neceſſaria. ¶ Nullus aūt ſcienter nominat excēicato omūmeare teneatur niſi qđā ꝓ nē q̃ illud greſſ ꝓpe capitulū. qm multos ſpeciāliter excuſauit. ¶ Illi aūt q̃ nominat̃ im excēicatis ꝓſuppoſite ꝓcipāt ꝓter ꝓſonas dicto canone adnotat̃as nīſi ab eorum ꝓcipatōe cōmūni fotte debeāt retrē excēicatōis vinculo ſunt in no dandi ſecus aūt

da.inſec.dies cauēdi.ſ. miſſione ex ſcīo decreto ſibi referāt.ſ. de uiſdic.om.in.abſ.et ē hoc ar.ꝓ ſuo ſacerdote abſoluētur.ſ. ſequitur.ex ſic ille ,ꝓpter delictū ligatur ſententia mea et a me tebet abſolui. cū iuramēto ut ſ. dicit.et ſ.ſi.s.e.nobis.ſ.ubi large appellatur ſibinus nōne dicit. Sed quero ſi ei excēicatōis ſententia excēdatur ad alieni ꝓcedendū ſpe ſiſt indulgētia vel remiſſio nō excēdatur ut.s.te.p.e.et remiſſ.q̃ alii. vimeē. dixit q̃ utrobiq; aīe conſulitur et ideo m mdulgētijs illō ob mne ut dnus affligatur quis,ꝓ pcās et ſimiliter i excēicatōe ut dnus affligatur. nec excēicatō ē mea ſententia.ſed mechanalis.q.q.multe.et xviij.q.iij.corripiātur. vel dicatis ſ nōē indulgēna nō trāſit ad alieni ꝓdicianū qua ꝓtus ideo nulla habet iuriſdictiōnē.vñ ſua indulgētia vel remiſſio nō ꝓ illus ſolue q̃ qua ꝓm nō ligauit qua q̃nō ꝓ ligare nō ꝓ ſolue ē eoꝝ uerſ.ex.di.inferioꝝ.ex.x.q.j.c.ex.s.de ꝓ.et remiſſ omnis vetus q̃ſi ſententia excēicatōis ſecus ſ.quia ille ,ꝓpter delictū ſiue nō

omunicet eis. videbatur quibusdã q̃ si in crimine omunicent inci
dant solũmodo in minorẽ excõicacõnẽ qđ nõ est verũ ut patet. s.
e. c. prox. cum talis absoluatur cum iuratoria caucõe ut ibi dicitur
a ¶ Cõmoniti. iudex nõ debet excõicare pticipãtes excõicatis nisi
canonica monicõne p̃missa alias excõicatio nõ tenet ut in decretali
noua. ĩ. e. statuimus. et ita hẽs terciũ casũ in quo excõicacõ nõ tenet
citra aliquã appellacõnẽ. b ¶ Inno dãdi. qui eni p̃sũptu ose ptici
pat excõicato excõican-
dus est maiori excõicacõ
ne. ut h̃ dicit. et. xi. q. iij.
qui omicauerit. et ẽ nota
bile q̃ ipe claues eccĩe
cõtẽ pmit q̃re puniri debj
ar. s. de penis. c. ul. et. s.
de excel. p̃la. c. ul. ubi de h̃
in notula magna.
c ¶ Participibus. scilic3
in crimine.
d ¶ Incurrãt. eãdem sc3
quã et principales. xi. q.
iij. excellẽtissimus. et hij
noiatim dicũtur excõica
ti. ff. de odi. et de mõ. noia
tim. ff. si cer. pe. certũ. h̃
intellexit Jo. ubi pticipãt
in crimine ut dixi. s. e. c.
px. et h̃ verũ est de illis q̃
pticipabãt i crimĩe alias
excõicati non essent nisi
saltẽ post admonicõnẽ
excõicarẽtur ut hic dicit᷑
Sed quid si alterius pro
chian9 pticipat tali p9
talẽ sentẽtiã nũquid erit
excõicatus maiori excõi-
cacõe. dic ut. s. c. px. si p-
ticipat in crimine sic. ali
ter nõ est excõicatus nisi
minori ut h̃ patet.
e ¶ Inter alia. qm mul-
tos. xi. q. iij. qm mul
tos. et. ĩ. c. px.
f ¶ Disputãdi. sic. s. de vo
to. ex multa.
g ¶ Presertim. si illud p̃-
sertim ponitur p tm̃ ve-
rũ dicũt put sequitur de
quibusdã psonis. Si pro
max:me nõ dicũt verum
ut sequẽtia dicũt q̃ nec
maiores debẽt talib9 cõ-
municare nisi necessitate
instante.
h ¶ Interp̃tacõ. ad quẽ
ptinet iuris cõstitucõ ad
ipm ptinet interp̃tacõ. C.
de legi. l. ulti. xi. q. i. ¶. ex
hijs omnibus.
i ¶ Duret. ex sui natura.
k ¶ Canonis. xi. q. iij. q̃-
niam multos.
l ¶ Agente. p declaracõe3
in quibusdã eni casib9 il
lius. c. ẽst declaracõ ut in
filijs seruis ãcillis et vx-
ore. in quibusdã est ostĩ-
tucõ iuris ut ĩ rusticis et
mercenarijs. et q̃ i h̃ ius
nouũ cõstituatur p illud
. c. circa psonas mercena
riorũ rusticoꝝ satis vide
tur q̃ p p̃ora iura eos vi-
tare tenebãtur. xv. q. vi.
nos sanctorum. et. c. iura
tos. xi. q. iij. excõicatos.
m ¶ Necessitatis. nũquid
magne an cuiuslibet tm̃
nã aliqua sustinẽda ẽ in-
comoditas ut ecc̃iastica
iusticia seruetur. xix. di.
in memoriã. et. s. de offi.

si scienter cõmunicãt ei qui cũ
participibus suis est vinculo
excõicacõis sententialiter inno
datus. tũc enim et ipsi sententiaz
excõicacõis incurrũt. Idem
doctoribus bon. decretorum.
Inter alia q̃ strigoñ. ar-
chieps proponi fecit nos
recolimus r̃ndisse q̃ null9 no
minatim excõicato scienter omu
nicare tenetur nisi q̃da3 psone
q̃ p illud greg. ppe. c. qm mul
tos. specialiter excusantur. Ve
rũ ex hac r̃nsione orta ẽ occa-
sio disputãdi alijs ocedẽtib9
q̃ excõicato omunicare tenẽtur
psone in pdicto. c. noiate. p̃-
sertim que prius ad omunio-
nẽ eoꝝ ex debito tenebantur.
alijs asserẽtib9 eos omunicaẽ
licite posse si velint. nõ tñ ad h̃
ex necitate teneri. Ut igitur
vñ ius pdict interptacõ q̃s p̃-
cedat. ambiguitatẽ hmõi ta-
liter duximus absoluendã q̃
cũ quedã psone in pmisso ca-
pitulo pnotate illis in q̃s lata
fuerat excõicacõis sententia añ
prolationem ipsius obsequio
tenerẽtur familiariter adhe-
rere. neq3 postmodũ ad otra-
riũ teneãtur cũ adhuc debitũ
duret bñficio canonis id agẽ-
te a pore nõ sũt obnoxietate
solute. si ad familiare tenent᷑
obsequiũ et ita p osequẽs ad
cõmunionẽ teneãtur sine qua
illud nequeũt exhibẽ. ill᷑ aũt
nõ ad omes psonas capli cre
dimus referẽdum ut videlic3
obnoxietati hmõi sint subie-
cte. cũ viatores pergerini et
mercatores a cõmunione ta-
lium psonarũ nisi articulus ne
cessitatis immineat debeat ab-
stinẽ ut in fine colligitur ma-
nifeste. si ad illas dumtaxat q̃
talib9 artiori tenẽtur obnoxi-
etate ostricte quib9 tñ in hijs
p quib9 sũt excõicacõne nota
te ut in crimib9 omunicare nõ
deb̃et. si ab eis penitus abstinẽ.
Cum illorũ abso- Idem
lucõ qui p violenta ma
nuũ iniectõne in clericos labẽ
excõicacõis incurrũt quibus-
dã casib9 a pdecess. n. exceptis
sedi dũtaxat ap. reseruatur. nõ-
nulli ecc̃lasticã sententiã negli-
gẽtes in excõicacõne positi ec-
clesiasticos ordĩes accipe nõ
formidãt. Quid aũt de hijs
fieri debeat aplicũ sepius ora
culũ imploratur circa quos cre
dimus distinguẽdũ. q̃ tales
vel sciunt excõicacõis se vin
culo irretitos vel nõ recolunt
factũ p quo in late sententie ca
nonẽ inciderũt vel factũ quĩ-
dẽ scientes iuris ignari nesci-
unt ex inde se teneri. Primos
si fuerint seculares a susceptis
ordinib9 cẽsemus in ppetuũ de-
ponendos. in reliquis casibus
tã arepi q̃ epi absq3 mãdato
se. ap. speciali dispẽsandi facul
tate se nouerint nõ hr̃e. qui-
bus ec ẽ absolucõ taliũ inter-
dicta. et maiora intelligãtur
illis phibita quibus vetita sũt
miora. poterũt tñ hmõi ro. põ.
aurib9 intimari ut ab eo sm ri
gorẽ vel equitatẽ r̃nsũ pdeat
put discretio sua viderit faci
endũ. qui si claustrales hmõi
fuerint licet ab alexanð. ppa
fuerit cõstitutũ q̃ monachi et
canonici regulares quocunq3
modo se in claustro pcusserit
nõ sũt ad ap. se. mittẽdi si sm
puidẽtiã sui abbatis discipli
ne subdãtur. et si abbatis dis-
cretio ad eoꝝ correctõne3 nõ
sufficit puidẽtia est dioc. epi
adhibẽda. et alibi dicatur. q̃
de seculo fugiẽtes qui religio
onis habitũ in monasteriũ re
ceperũt inter cetera postmo
dũ ofitetur se tale omisisse de-
lictũ p qđ ipo actu excõica-
tionis sententiã incurrerũt sine
licẽtia ro. põ. abbas nõ pt nec
debet eos absoluẽ q̃uis psũ-
ptionẽ delinquẽtiũ debita pos-
sit animaduẽsione punire. Nos
tñ in religiõis fauorẽ ut eua
gãdi materia sbtrabatur ma
iorez eis grãz exhibẽ volẽtes

le. dilectus. Si tm̃ magne cuius arbitriũ spectabitur. vid᷑ q̃ supi-
oris. ar. s. đ voto. qđ sup hijs. et. c. ex multa. so. ĩ trãseũtib9 res ista
dilacõnẽ nõ capit quisq3 suo relinquatur arbitrio de osuetudine. xi.
q. iij. qđ p̃decessor. In peregrinis aũt qui vltra mare aliq̃ diu 7 ro
me p q̃dragesimã omorari solẽt supioris iudiciuz req̃rat᷑ q̃ nemo
sibi regulariter iudex ẽe p̃t. ff. de iuđ. si alter. et ar. s. de elc. venerabilẽ
¶. idẽ. n ¶ Tenẽtur. ut sũt domestici filij sui mercenarij et vxor.
o ¶ In crimib9. ĩ t̃lib9 nul
li osentiendũ ẽ nec obici
endũ est. xxij. q. v. ita ne.
et. xi. q. iij. qui resistit. iu-
lianus. alias si omunica-
rẽt illis in crimib9 eadẽ
sententia tenerẽtur. s. e.
nup. et. ĩ. e. si cõcubine.
p ¶ Cum illoꝝ. h̃ patet
expsse q̃ edictũ illi-
us canonis. si quis sua-
dente. phibitoriũ ẽ quia
omnes debent ad se. ap.
mitti nisi quorũ absolu-
tio inferiorib9 p̃latis in
certis casib9 ẽ cõcessa.
q ¶ A p̃decessorib9. s. e. đ
cetero. mulieres. ea nos-
citur. quod de hijs. et. ĩ. e.
quãuis. đ.
r ¶ Reseruetur. p canonẽ
illum. xvij. q. iiij. si quis
suadente.
s ¶ Vel sciũt. q̃ aliud est
qđ studio delinquitur. a-
liud qđ ignorãtia. xi. q.
iij. excellẽtissimus.
t ¶ Nesciũt. pone exẽplũ
ubi quis nõ credit se te-
neri. s. e. nup. i. h̃n. et. c.
mulieres.
u ¶ Ordinibus. similiter de
bñficijs. s. de cle. ex. mi.
postulasti. s. et. c. lator. es.
et sic excõicati recipiunt
ordines et excõicatus cõ
fert ordines. s. de eo qui
renũ. epis. c. ij.
x ¶ Int᷑dcã. xvij. q. iiij. si
q̃s suadẽte. S3 nũq̃d po
terũt dispẽsare post im-
petratã absolucõ3. vid᷑
q̃ nõ p id qđ seq̃tur. s3 si
nõ ess3 eis int᷑dcã dispẽsa
cõ. possẽt. ar. s. e. nup. et
ẽ ar. q̃ dispẽsaẽ pñt ubi
non est phibitũ. ff. ex q̃.
cau. ma. nec nõ. ¶. qđ eis.
y ¶ Miora. miora vocat
absolucõnẽ maiora dis-
pẽsacõnẽ. et ita cui phi-
betur min9 7 maius phi
bitũ intelligit᷑. lxxiiij. di.
gesta. xcv. di. illud. et. ff.
de senato. q̃ indignis. et
ecõuerso cui ocedit᷑ ma-
ius 7 min9. s. de dec. ex p-
te. iij. bern̄h.
z ¶ Rigorẽ. eq̃tas rigo-
rẽ mitigat. vñ equitas
intelligitur iuris relaxa
tio et equitas rigori p̃-
fertur. C. de iudic. placu-
it. xxxiij. di. fraternitatis
et. s. de trãsac. c. ul.
a ¶ Claustrales. h̃ respi-
cit qđ sup̃ dixit. seclares.
b ¶ Alexandro. s. e. mo-
nachi. đ.
c ¶ Dicat. nõ hẽs hodie il
lã s3 ĩ ãtiq̃ opilacõe. osu
d ¶ Cõmisisse. añ l luit.
ingressuz supple.
e ¶ Fauorẽ. inno. videtur

q᷑ de iure ꝯīu. nō enī ē illi necessaria c̄ta delicti satisfactō cuius totiꝫ vite tp̄s obediētie impēditur suis ditoris. de pe. di. i. §. hijs aūcta tibꝫ. p⁹ illō. e. mēsura. fi. s. devoto. scp̄ture. xxxiij. q. ij. admonē. la.
a ¶ Absolucōis. hoc intellige de illis qui inciderūt in canonē ante ingressuꝫ quia de hijs q̄ inciduͭ post ingressum ꝯcessuꝫ erat p alex andrū. s. e. monachi. vn de quo ad alios dicit indulgemus. h.
b ¶ Mēbroꝝ. hoc intellige simpliciter de omnibus monachis qui hoc ꝯmiserūt siue an̄ ingressum siue post. nec ē distiguēdū inter mēbrū et mēbrū. s. de cle. egro. c. ij. et. s. de cor. vici. ex posuisti. alias excessus difficilis vel enormis re liquitur arbitrio iudicis cū excessus notorius est tūc abbas ip̄m absoluē non potest ꝓpter scāda lum ut hic dicit.
c ¶ Effusionē. quid si mo dicū valde lesit cū sanguis effusiōe q᷑ de facili san guis effunditur q̄n̄qꝫ. nū quid idē erit ac si enormi ter lederet. satis crederē ꝯmittēdū arbitrio iudi cis puta epi et abbatis licꝫ lr̄a ista simpliciter lo quatur. verbū enī effusi onis habūdātiā significat. xvi. q. i. reuertimini. et. xl. di. sep e. ar. ꝫ ibi no mē effusionis significat vicium. h.
d ¶ In ep̄m. ex p̄sona au geatur crimen. de pe. di. i. §. aut facta. insti. de iniur. §. atrox. ꝛ. ff. ꝺ re mi. omne delictū. §. qui ma nus. et. ff. de iniur. itē a pud. §. qꝺ ait p̄tor. sic ex atrocitate facti. xvij. q. iiij. q̄ subdiaconū. et ex p̄sona eius qui fecit cre scit iniuria. ff. e. ꝫ si. §. q̄ dam. et. xl. di. hō xp̄ian⁹.
e ¶ Abbatē. multa enim p̄mittūtur nobis in ho mine nr̄e religionis que nō p̄mittūtur in alijs. x. vi. q. i. c. i. et. ij. q. vij. si hēticus. Quid si abbatē nō habet ꝫ p̄orē aut p̄ latū alio nomīe designa tū. ꝫen. bn̄ficium illud ad omnes monachos et re gulares canonicos extē ditur. ut. s. e. monachi. et ad hospitalarios ihero solomitanos qui p suū priorē absolui p̄nt. j. e. ca nonica. idē crederē de tē plarijs dūmodo ꝯsimi lē priorē habeant ut ha bent oēs tēplarij. Ad omnes claustrales ꝫ bn̄ ficiū extenditur cū eadē c̄a sit in oībꝫ.

eorū p̄latis. q᷑ etiaꝫ talibꝫ ab solucōis bn̄ficiū impartiri va leant indulgemus nisi exces sus ipoꝝ extiterit adeo diffi cilis et enormis ut pote si ad mutilacōeꝫ mēbri vel effusiōeꝫ sanguinis est p̄cessum aut in episcopū aut abbatē violēta manus iniecta. cū excessus ta les et similes nequeūt sine scā dalo p̄teriri. Si vero claustra lis aliquis in religiosam p̄so nā alteri⁹ claustri manus in iecerit violētas p abbatē p̄ priū et eius qui passus est in iuriā absoluatur. Qꝺ si clericuꝫ p̄cusserit secularē nō nisi p ap se. ut scādalū euitetur absolu cōnis grām poterit p̄mereri. Si aūt hos ad ordines p̄mo ueri ꝯtingat iuxta p̄missaꝫ di stinctōnē qui scienter in ꝯtē ptū ec. discipline se fecerint or dinari ab execucōne suscepti ordinis et officij decreuimus manē suspēsos. Circa reliquos vero facti memoriam vel iuris peritiā nō habentes monaste rioꝝ utilitate p̄sata post iniū ctam regularē penitētiā et p̄ actā abbates ipoꝝ poterūt dispēsaē nisi graue fuerit ꝛ no tabile factū. aut is q̄ fecit ad ultus fuit et discretus ut violē ter ꝯtra obliuionē vel ignorā tiā p̄sumatur. Precipim⁹ aūt abbatibꝫ ut formā istā diligē ter obseruēt ne priuilegiū me reatur amittē qui sibi p̄missa abutitur potestate. Idem pi storiensi episcopo.

passus. ar. insti. de iniur.
f ¶ Passus est. quia ille videtur iniuriaꝫ. §. ij. sicut iniuria facta fi lio patrē ꝯtingit et agē p̄t. tn̄ si pater remittit iniuriā filius agere nō p̄t nisi pater vilis p̄sona fuerit ꝛ filius honesta. ff. de iniur. ꝫ et si. §. filiusfamilias. sic et si abbas remittit iniuriā factam monacho monachus agē nō possꝫ aliquo casu. videtur tn̄ q᷑ s̄m forū rei ꝫ de beret fieri. iij. q. vi. c. i. et. vi. q. iij. placuit. sed nō ē ita in casu isto et sufficit q᷑ ita hic cauetur. vi. q. iij. scriptū ē. et. ff. q̄ et a q̄. l. p̄spexit.
g ¶ Promereri. ꝫ nōne datur ꝫ euagandi materia quare in ꝫ casu nō absoluit eū abbas sicut absoluit illū qui an̄ monachatū deliquit Sꝫ rō est quia an̄ ingressum erāt eiusdē ꝯdicōnis et p ingressum fa cile tollitur obligatio. xix. q. iij. nō liceat. et. q. ij. due sūt. Jo. Sꝫ rō vera redditur in lr̄a scꝫ ꝓpter scādalū. scandalū enī est q᷑ monach⁹ iniciat manū in maiorē. quia vix bonus monachus facit bonū cle ricū. x. [illegible] q. i. legi.
h ¶ In ꝯtēptū. qꝺ semp p̄sumitur nec admitti

debet p̄bacō i ꝯtrariū. sic. liiij. di. fraternitatē. s. de iudeis. c. ul. et cū istis nō dispēsabit abbas. agitur cū ignorāte ius positiuū. secus
i ¶ Peritiā. nota q᷑ mitius in iure naturali ubi nec rusticitati etiā parcitur. C. de i ius vo. l. ij. sic nec p̄citur mulieri ꝯtra m̄rimoniū suū est enim de iure naturali. ut. s. de diuor. gaudemus. vincen.
k ¶ Dispensare. p̄t ꝫ abbas dispensare cū monacho circa ordines ut hic. et. s. de eo q̄ fur. or. re. c. ij.

De monialibꝫ tua a nob fraternitas requisiuit p que cis sit bn̄ficiū absolucōis impendēdū si vel in se inuicem vel ꝯuersos vel ꝯuersas suas aut clericos etiā manus inie cerint temere violētas. Sup ꝫ igitur. t. ꝯsul. t. r. ut p ep̄m i cuius dioc. monasteria fuerit absoluātur. Idē vniuꝫ cruce signatis.
Siuere et. J. q᷑ si veneci nec forte satisfa cere voluerint nec absolui vo bis p̄mittimus ut cum ip̄is in terram sarracenoꝝ vel p̄uinci am iuxta qꝺ inter vos ꝯuenit et ip̄os vel honeste conuenerit nauigio transeatis quāto mi nus poteritis cum dolore tn̄ et amaritudine cordis et sub spe venie ꝯmunicātes eisdē. cū n. iam a nobis maiorē nauli re ceperint quātitatē nec ad eā possint restituendā induci aut etiā coartari si aliter fieret vi deremini vos dānū ex penitē tia ipi vero p̄miū ex ꝯtuma cia reportare. cū ad hoc debitū exsoluēdū ipi vero maneant obligati et ab excōicatis exi gi possit a recipi qꝺ debetᷣ. Est aūt cautū in iure q᷑ si quis q̄ p terrā hereticoꝝ a quorūlibet excōicatoꝝ trāsierit necessa ria emere ac recipe poterit ab eisdē. Preterea si paterfami lias domus excōicacōis sentē tia fuerit innodatus a p̄ticipa tione illius familia excusatᷣ. Licet ergo dux venetorū dn̄s nauiū tanquā paterfamilias

l ¶ Discretus. et ita nō sufficit q᷑ sit adultus nisi sit discre tus q᷑ ꝯtra discretū de fa cili p̄sumitur. C. q̄ et ad uer. quos. l. i. ff. de p̄bac. cū de indebito. et indiscre tus iniuriā facere nō p̄t pati vēo potest. xv. q. i. illud. et. ff. de iniur. l. illō. et. ff. ad. l. cor. de sic. si in fans. ꝫ de talibꝫ nō intel ligitur hoc quia tales nō indigēt dispensatione.
m ¶ Presumatᷣ. ar. q᷑ nō semp credēdū est ꝯfitēti peccm̄ in penitētia. ar. cō tra. s. de homici. significa sti. ij. q᷑ nō ē verisile q᷑ aliq̄s sit immemor sue salutis. i. q. ul. sancimus.

De monialibus. p e piscopuꝫ. impedit enī se c⁹ mulieris ne ab batissa possit absoluere moniales sicut hic patꝫ nec ꝯfessionē eaꝝ audi re nec eas bn̄dicē vel e uāgeliū legē q᷑ sexui fe mineo claues ecc̄ie ꝯmis se nō fuerūt. s. t. p̄x. no ua. et ar. s. de ma. et obe. dilecta. ubi ꝺ hoc. ꝫ ep̄s illas absoluit aūcte p̄p̄e sibi p hanc dec. indulta tāquā delegatus ad hoc et sic absoluat oēs tā exēptas q̄ nō exemptas et est si. s. de heret. ad a bolēdā. in fi. et. s. de offi or. irrefragabili. §. ceterū. et eo iure q̄ absoluit ali as mulieres. s. e. mulie res. Sed quid si monaste ria essent in diuisis ep̄ati bus et vna monacha p̄ cutiat monachū vel mo nacham vel ꝯusū vel cle ricū alterius ep̄atus. cō ueniat vterqꝫ ep̄s vel al ter deleget alteri vicē su am. s. e. prox. h.
Siuere. venie. ar. cō tra q᷑ sub spe venie ne mo peccaē debꝫ. s. de de. ex. mi. illō. et ꝺ cō. di. iiij. quāto quis. ꝫ tn̄ hic non credo eos ex hoc pecca re cū p̄p̄ hoc p̄mittatᷣ ne ipi ex suo dolo ꝯmoduꝫ habeāt. sed hoc ideo dic quia bonarū mētiū est ibi suas culpas timere ubi etiā culpa non est. s. de obser. ie. ꝯsiliū. §. ij. v. di. ad eius. ar. bo. ad ꝫ. s. de pur. ca. c. ij.
p ¶ Reportare. quod esse nō debet. x vi. q. i. legi. et. s. de sept. ex te nore. nec ipi debēt ridere de fletibꝫ aliorū. s. de p̄uil. p̄ etisti. q᷑ nemo de improbitate sua ꝯsequitur actōnē. ff. de furt. itaqꝫ fullo. §. i. v. ꝫ nemo. nec stulti debēt esse melioris ꝯdicōnis q̄ periti. ff. qꝺ vi aut clam. seruus. et quia delinquūt nō debet esse eoꝝ ꝯdicō melior. ff. de donac. inter virū et vx. l. iij. §. i. et. s. ꝺ hēret. excōicamus. §. creden
q ¶ Exigi. s. de excep. cū inter. tes. cōuenire tn̄ alios aut recōue nire nō p̄nt. ꝫ excip e bn̄ ut in. p̄x. ꝯcor. et appellare et p̄sequi appel lacōnē. s. de excep. c. ul. duos casus i quibꝫ excōicatis licite parti cipatur. alij notantur. s. e. cum desideres.
r ¶ Emere. hic habes
s ¶ In excōicatorū. ar. ē ꝫ q᷑ si socius meus incidit i excōicacōeꝫ nō statim teneor ip̄m deserere. nec ip̄e tenetur statim diuidere societa tem. ꝫ intellige si sine magno dāno hoc fieri nō possit. ar. xi. q. iij.

V

et. c. ul. et. s. ut lit. nō ꝯtest. qm̄ frequēter. ¶ ij. et. s. de ꝯsti. ꝯgnoscē-
tes. alias si essent dñi in culpa tā ipi q̄ ꝑui sūt excōicati puta si mā-
dassent. q̄ q̄ ꝑ aliū fac̄ ꝑ seipm̄ facē vidr. s. e. muliēs. et. c. ut fame.
a ¶ Casu. scz cū serui ꝗ faciūt fraudulenter vel cū dñs nullā culpā
ꝯmisit ergo videtur idē dicēdū in viro si in fraudē vxoris hoc faci-
at et in liberto qui opas p̄stare tenetur. ar. xxix. q. i. platū. ꝗ ꝗ non
credo cū nō inuenīā q̄ hoc edictū ut om̄es ad curiā mittātur q̄ ex-
p̄sse nō excipiūtur ꝓ hi-
bitorium est ar. s. e. cum
illoꝝ. in prin.
b ¶ Cōpensacōez. sic. s.
de voto. qd̄ sup hijs. et. c.
magne. ad fi.
c ¶ Enormis. s. e. cū illo-
rum. ubi de hoc.
Sacris. volūtarius.
secus si absolute fuēit at-
tract⁹. s. de hijs q̄ vi me-
tusue cā. sacris. et. l. di. p̄-
sbiteros. et. s. de bap. ma-
iores. ad fi. v̄. ille vero q̄
nunquam.
e ¶ Porrigēde. xxiiij. q.
ij. c. ij. et. iij.
f ¶ Cōstitucōnis. s. e. a
nobis. cū fuerit absolu-
tus tūc orabit ecc̄ia ꝓ eo
et recipiet oblacōnes ꝓ
eo sic̄ ꝓ alijs defunctis.
Sicut nobis. nr̄as. ꝗ
videtur q̄ eis credē-
dū sit quia de nemine p̄-
sumēdū est q̄ sit imme-
mor sue salutis. i. q. ulti.
sancimus. et ar. de cōse-
di. iiij. cū itaq̄. et. c. si nul-
la extāt. sed nō est verū
s. de of. or. ex pte. et. viij.
q. v. c. vno. et. C. de man.
pn̄. l. vna.
h ¶ Modo. non tn̄ vno
teste quia fieret actori p̄-
iudiciū nec etiā sufficiūt
talia iudicia q̄ sufficiunt
s. de cle. pereg. c. inter.
et. c. tue. nec sufficit ꝗ ho-
nestas ꝑsone ut ei credi
debeat. ar. l. di. si quis p̄-
postera. et di. ix. ego so-
lus. ar. ꝯtra. xvij. di. nobi-
lissimus. ꝗ illud cū nulli
fit p̄iudiciū. Jo.
Per tuas. aliquibus.
et male. q̄ si nō appella-
tur ad metropolitanum
tn̄ p̄t excōicatū absoluē
si ep̄us ipm̄ absoluē no-
lit. s. de offi. or. d̄. ad repri-
mendam. b.
k ¶ Appellādi. ut ꝑ ꝗ ex-
cōicacōnis sentētia rele-
uetur. ut. s. de ap. pasto-
ralis. nec interdictum. ut
s. e. t. ad ꝗ. qm̄. ꝗ ut cām
trāsferāt ad supiorē bn̄ te-
net appellacō. iij. q. ix. reuera.
l ¶ Epl̄e. quā habuisti oli i-
antiqua cōpilacōe. s. d̄ offi. or. que
situ. cuius sentētia et etiā verba ꝓ ma-
iori parte ponūtur ꝗ incipiunt hic. qd̄ si ante.
m ¶ Audiendi sūt. si agāt. s. de ꝗret. excōicamus. ¶ credentes. s. de
excep̄c. cū inter. ꝯuenri tn̄ bene p̄t. s. e. si vere. et. ¶ p̄dcō. credētes.
n ¶ Remittēdi. remittitur q̄nq̄ aliq̄s ad eū a quo appellauit si ma-
lico se appellauit. s. de ap. cū in ecc̄ia. et. c. ut debitus. vel si nō fuerint
ꝓsecuti appellacōnē termino ꝯstituto. ut. e. t. ꝑsonas. vel si appel-
lans hoc petierit. s. de ap. interposita. ¶ ille. alias obtinet qd̄ ꝗ di-
citur. et. C. de ap. eos. et. ij. q. vi. ¶ ul. inducitur hic ꝯtra decre. alex.
o ¶ Cōcilio. xi. q. iij. si ep̄us forte. qd̄ andri. vn̄ nō q̄ ꝑm ātiquos
canones quilibet excōicatus audiebatur qui an̄ absolucōnē vole-
bat ꝓbaē se iniuste excōicatū. xi. q. iij. si ep̄us forte. cuius tenor hic
ponitur. hodie vero nō auditur nisi in duobꝫ casibꝫ. si dicat senten-
tiam latā post absolucōnē fuisse vel si dicat intolerabilē errorē i ea
fuisse exp̄ssum ut ꝗ dicitur. sic ergo distinguas. si aliquis ꝯquerit

casū poteris eos ex indulgē-
tia nr̄e ꝓuisionis absoluē cum
minis sint ab ap. se. remoti. ꝗ
in recōpensacōnē laboris quā
in itinere sustinerēt alia eis sa-
tisfactō iniungatur dūmodo
nō sit tā grauis ⁊ enormis ex-
cessus ut ꝓpter vitandū scan-
dalū et tollēdū exēplū hmōi
ꝑui ad ꝑuū ꝑuoꝝ dei venire de-
beant absoluēdi. Idem stri-
gonen̄. archiepiscopo.
Sacris est canonibꝫ insti-
tutū et J. licet is qui volūtari⁹
excōicatis illis ꝯmunicauerat
qui cū om̄ibꝫ fautoribꝫ et ꝑtici-
pibꝫ suis excōicacōnis sentē-
tia sūt astricti ad cor rediens
de mandato ecc̄ie excōicatos
quos fouerat expugnauerit
nō tn̄ priusq̄ absolucōis gra-
tiā ꝑceperit habēdus est ab-
solutus. nec si occūbat i hmōi
bello sūt absolutiones recipi-
ende ꝓ eo et oracōes dn̄o por-
rigēde nisi cū de ip̄ius viuētis
penitētia per euidentia signa
constiterit et iuxta cuiusdā cō-
stitucōis nr̄e tenorez defuncto
etiā absolucōnis bn̄ficiū impē-
datur. Idem asuntin̄. ep̄o.
Sicut nobis et J. f. t. r. q̄
nisi excōicati ad te sup
absolucōne sua lr̄as nr̄as vel
illius cui vices nr̄as in hac ꝑ-
te ꝯmisimus reportauerit aut
alio modo legitime de illoꝝ
absolucōne tibi ꝯstiterit tu ip-
sos ꝓ excōicatis ut prius ha-
beas et facias euitari. Idez

supiori de iniusta excōicacōne. aut appellauit ad eū aut nō. si appel-
lauit. primo p̄stabit caucōnē qd̄ stabit mādatis ecc̄ie tūc est i op-
cōne ip̄ius supioris an velit eū absoluē an remittē ad eū absoluē-
dū a quo appellauit ut hic sequitur in decre. alexā. si vero nō appel-
lauit. ꝗ ꝑ simplicē querelā adiuit ip̄m debet eū remittē ad inferio-
rē ut ip̄m absoluat. et si inferior ip̄m absoluē nolit archiep̄us ip-
sū absoluat. s. de offi. or. ad reprimēdā. si tn̄ ꝑiculū esset in mora ꝓpt̄
hmōi remissionem ip̄m
statim absoluat. J. e. sa-
cro. et. ar. ad ꝗ. s. t. ꝓx.
c. ul. et si viderit sentēti-
am excōicacōis ab ep̄o
latā esse iniustā euidēter
poterit archiep̄us decla-
rare sb̄ditū irrōnabiliter
fuisse ligatū licet non sit
appellatum ad ip̄m. s. de
ap. sollicitudinez. similit̄
et ecōuerso si viderit eaz
iustā tenetur remittē ip-
sū absoluēdū ad inferio-
rē ut hic in fi. Jo.
p ¶ Nullus. nec ergo ar-
chiep̄us. ar. s. e. cū desi-
deres. et. c. q̄ i dubijs. i pn̄.
q ¶ Distinguēdū. ad sol-
uēdā ꝯtrarietatē ꝯ cilij et
decre. alexand̄.
r ¶ Errorē. error intole-
rabilis potest dici qd̄libꝫ
peccatū ut si excōmūcet
ideo q̄ nō furatur vel q̄
nō ducit ei aliquā mere-
tricē vel quia nō est obe-
diens suo p̄lato vel si p̄-
cipiat aliqd̄ impossibi-
le vel turpe ut dictū ē ta-
lis sentētia nulla est nec
aliquā obligacōz indu-
cit de facto vel de iure. si.
s. d̄ pac. c. ul. ar. ꝯtra. s.
de ꝯdi. appo. c. ul. i fi. vm.
hec intelligit tn̄ de erro-
re iuris. vn̄ i p̄dictis ex-
emplis tenet excōicacō
ut si dicat sic excōico illū
quia non adulteratur q̄
nō interficit illū tenet ex-
cōicacō. Itē intolerabilis
p̄t dici error si exp̄sse ꝓ-
nūciat ꝯtra ius scriptuz
ut si dicat ꝓnūcio excōi-
cacōnez valē. q̄ est lata
post appellacōnē legiti-
mā ⁊ a tali sentētia non ē
nec cesse appellaē. ij. q. vi.
¶ diffinitia. et. ff. q̄ sen-
sme ap. re. l. i. ¶ i. ⁊ idē ē
dicendū ubicūq̄ ꝓponi-
tur iudiciū retro nullum
fuisse nisi velit q̄s ad cau-
telā appellaē. C. de ꝓcur̄.
licet. et. s. de ꝓcur̄. in pn̄-
tia. in fi. et. s. de cri. fal. sui
ꝑ ea. et. s. de re. iudi. c. i. se-
cus est si errorē nō exprimit in sentētia. et tn̄ ꝓnūciaret ꝯtra ius te-
net q̄dē tunc sentētia nisi fuēit appl̄o e suspēsa. s. de re iudi. cū inter
nos. et. ff. e. cū ꝓlatis. ꝗ si error est in facto ut si ꝗ modo dicatur ex-
cōico te q̄ expoliasti talē licz manifeste sit falsū tenet q̄ talis cau-
sa possibilis ē licet sit falsa nec ꝯtinet errorē et sentētia siue iusta si-
ue iniusta timēda ē. xi. q. iij. c. i. et. ij. ar. ꝯtra. q̄ talis error fac̄ eā nul-
lā sicut error calculi. ff. q̄ sentē. sme ap. re. l. i. ¶ i. et talis facit exhē-
dacōz nullā. ff. de li. et pos. l. si possum⁹. ¶ ul. et. l. se. sic nec valz dec̄-
tū de dacōne tutoris ubi error facti ē exp̄ssus. ff. de tut̄. et cu. l. tuto-
rū. et. l. seie. sic et obligacō ꝑ errorē facti nō tenet. ff. si quis cau. ꝗ et
si. ¶ ul. et. ff. de fideius. si quis postq̄. Jo. quid dices. credo q̄ in sen-
tētia excōicacōnis lata ꝑ errorē facti ut dictū est tutius sit dicē q̄
teneat et q̄ absoluatur quo ad ecc̄iam vel saltez ad cautelā q̄ quo
ad deū nō est ligatus nisi contēneret eā ut J. sequitur. et. xxiiij. q. iij.
notādū. i fi. s. de testi. veniēs. nō obstāte ꝯtradictōe excōicatoris
vel adūsarij ut in p̄dcā dec̄. solz. nisi dicatur excōicatus ꝓ manifesta

Dseñonen̄ archiepiscopo.
Per tuas lr̄as et J. videtur
aliquibꝫ q̄ cū ad metropolita-
nū ꝑ appellacōnem qō nō de-
fertur. excōicatus aūt vocē nō
habeat appellandi utpote ab
ecc̄ia sepatus siue appellauerit
siue nō metropolitanus nō de-
bet ei absolucōnis bn̄ficiū ex-
hibē. verū ex verbis cuiusdaz
epl̄e quā scolastici ab alex. ꝓpa
emanasse ꝓponūt habetur q̄
si an̄ appellacōnē in aliquē ex-
cōicacōnis sentētia fuit ꝓmul-
gata. metropolitan⁹ an̄ litis
ingressuz ab eo iuramēto rece-
pto ꝑm ecc̄ie ꝯsuetudinē debet
ipsū absoluē n̄ voluerit ep̄o di-
oc̄. deferre. ip̄mq̄z ad eū remit-
tere absoluēdū. ubi etiā cōse-
quēter infertur q̄ nec excōica-
ti sūt audiendi priusq̄ fuerit
absoluti nec sūt ad illos a q̄-
bus appellauerant remitten-
di. ¶ In sardicen̄. aūt cōcilio
repitur ut is qui ab ep̄o ē ab-
iect⁹ finitimos ep̄os interpel-
let et causa eius audiatur et
diligētius ꝑtractetur. ep̄s au-
tē q̄ iuste vel iniuste abiecit eū-
dē patiēter accipiat ut discu-
tiatur negociū quatenus vel
ꝓbetur eius a pluribꝫ sentētia
vel etiā emēdetur. prius tn̄ q̄
omnia diligēter examīata fu-
erint nullus an̄ cause ꝯgnicō-
nē ꝯmunioni eum sociare p̄su-
mat qui fuerat ꝯmunione pri-
uatus. Nos igitur credimus
distinguēdū utrū q̄s ꝓponat

V

offensa in quo casu debet habere terminū octo vienſ ad pbādum manifesta offensam ut in pdicta dcre solet. sententia laram post
d Casibus duobꝫ ſcꝫ pmissis cum dicitur / appellacionem legitimā. et ei dicitur cum debet ecclesiastice errore. et i casibus illis intelligitur e. ceſſit sacri canonꝫ tenor hic ponitur ſic. q. 2. c. ſi quis. in casibꝫ illis primo admittitur. pbacō ut appareat an absolutus debeat an ſeniticari non ligatus ut ibi in. c. cum contingat.

b / Ad cautelam ſic ſ. e. venerabili. e. s. e. ei dilectus. c. ſcelle. e. s. e. ap. ad pinnam.

c / Si alijs cuitari. dicit ſ. o. alijs dubijs excōi excōito vel casibus a pdictis duobus ſq habeō? eſt. p. excōicato. e. e. cum habeāt. ſ. ſcelle. e. s. e. in. c. ſi alijs excōicatoribus cū quis dicit ſe excōicatum mutte vel quocūq; modo aggravat ipm eſſe excōicatū maiori excōicacōne quia nūc nō debet audiri ut actor niſi gratiam. c. ſi. e. s. ubi dicit nec excōicatus audiēdꝰ. c. excepta duobꝫ. p. dictis casibus. e. s. de ele. ex. in. vlſ. in. dicto melliget ut dicit. ſ. ethic dicit ibi ſequēs ne ſententia ostēdat. c. ad hoc ipſo ligaretur ex cōtemptu ſeu in eo qui petit iurisdictionem cū debet absolvere ms ſuo duxerit ſuffraganeo defferendꝫ. cui. tñ ſi ſuffraganeꝰ absolucōis biſſicij intra formā eccie nolueritꝫ exhibere ipſe michi ominus illuz absoluat caucōne recepta q̄ ſuo debeat parere mādato ac dein de causam audiat. q̄ cū nomen ſuū erit iuſticia mediāte decernat. q̄ ſi forſan ep̄s ſub dictis fuit, ꝑter mamfeſtū excōi caſſ. exceſſum metropolitanus nō debet ipm absolue ms ſuffraganeus requisitus malicō ſe ſibi absolucōnꝫ beneficiū denegaret. Idem.

Saliqñ forte ꝙngit aliꝗs qui aliēte ap. ſuit excōicatꝰ ſubiect nre ſre cū ſalutationis alloquio deſtimēur nō ꝑter ꝫ excōicationis credatur ſententia relaxata cū ꝙ ignorāntia vel negligētia aut occupacōne immāvel ꝛa ſub rep̄sonē ꝙngit hmōi tras impetrare. d. Sancti Laurentij in lucina pbiſtro carō. ap. ſe. leg. Officiens ꝛ. poſtremo ſ. ſi mihi vtrumꝫ in qui ꝑter plures excelſus a plurib⁹ platus ms in ipm habtenꝫ excōicationis et vinculo mnō datus q̄ vm plato. q. deuno tanꝫ ſanctificē vult excelſu ab eo ſic absoluendus de quo ſanctificare vult eidē. et cū de alio niſi ſanctificeret alꝫ absolutus valeat nūciari. et ꝛ. Sup ꝗ articulo rndemus q̄ ſuppm̄ veritate absolutio ſubreptꝫ nō ꝙdeſt. et veritate intelligēs absolutiom hmōi exhibere non debet. d. ferrariēſis epō.

Respōſo noſtro poſtulas rndeo ceri an cōſerrariēſiacues excōicationis et interdicti ſententꝫ ſint ligati licet ab vtroſ. et mulieres ſemel i ebdomada vel in menſe aput aliquā eccīam ouocare quibꝰ p dices verbi dei. et eoſdē ad correccōnez inducas. Sup ꝗ rndemus q̄ ſine ſcrupulo cōſcientie ꝗ facē poteris cū vt deris expedire dūmo dō ora formam interdicti nullus eis

ſe poſt appellacōnes legitime interpoſitā excōicacōne ſuiſſe notaniū vel in forma excōicacōnis imolerabile. et erroē ſuiſſe patēter expoſſum. in quib⁹ casibus ad. pbacō eoz. et ſi absolucōne nō ꝓtat debre admittiſi tñ ſonet de ꝑpetuo oſtiuerit in a liqs cuitari. debet quāq̄ apſe. et nā tales oſtiuerit absoluere ad cautelā. verū in aliqs miſi ꝗram absolucōmis impotret nō debet audirin re ſententiaz eccīaſticoꝝ temnē videatur et p̄ boc amplius ex ſuo cōtēpu ligetur. Nō ſi absolucōmis tranſeūcū, humiliter poſtulauerit metropolitanus cū debet absoluere ms ſuo duxerit ſuffraganeo defferendꝫ. cui. tñ ſi ſuffraganeꝰ absolucōis biſſicij intra formā eccie nolueritꝫ exhibere ipſe michi ominus illuz absoluat caucōne recepta q̄ ſuo debeat parere mādato ac dein de causam audiat. q̄ cū nomen ſuū erit iuſticia mediāte decernat. q̄ ſi forſan epō ſub dictis fuit, ꝑter mamfeſtū excōi caſſ. exceſſum metropolitanus nō debet ipm absoluē ms ſuffraganeus requisitus malicō ſe ſibi absolucōnꝫ beneficiū denegaret. Idem.

Saliqñ forte ꝙngit aliꝗs qui aliēte ap. ſuit excōicatꝰ ſubiect nre ſre cū ſalutationis alloquio deſtimēur nō ꝑter ꝫ excōicationis credatur ſententia relaxata cū ꝙ ignorāntia vel negligētia aut occupacōne immāvel ꝛa ſub rep̄sonē ꝙngit hmōi tras impetrare. d. Sancti Laurentij in lucina pbiſtro carō. ap. ſe. leg. Officiens ꝛ. poſtremo ſ. ſi mihi vtrumꝫ in qui ꝑter plures excelſus a plurib⁹ platus ms in ipm habtenꝫ excōicationis et vinculo mnō datus q̄ vm plato. q. deuno tanꝫ ſanctificē vult excelſu ab eo ſic absoluendus de quo ſanctificare vult eidē. et cū de alio niſi ſanctificeret alꝫ absolutus valeat nūciari. et ꝛ. Sup ꝗ articulo rndemus q̄ ſuppm̄ veritate absolutio ſubreptꝫ nō ꝙdeſt. et veritate intelligēs absolutiom hmōi exhibere non debet. d. ferrariēſis epō.

Respōſo noſtro poſtulas rndeo ceri an cōſerrariēſiacues excōicationis et interdicti ſententꝫ ſint ligati licet ab vtroſ. et mulieres ſemel i ebdomada vel in menſe aput aliquā eccīam ouocare quibꝰ p dices verbi dei. et eoſdē ad correccōnez inducas. Sup ꝗ rndemus q̄ ſine ſcrupulo cōſcientie ꝗ facē poteris cū vt deris expedire dūmo dō ora formam interdicti nullus eis

Subreptōes. ſ. ſi tacito. q. ſi ſtp excōis vinculo imodatus quo dicto literas nō dediſſi. s. ſi. ſpecialis. ubi de ſ. latis dictum eſt.

Officiens. vinculo ſic ꝙ excōicatus ierū pe excōicari. in. q. iij. ꝙ. dduo. ſ. ubi tractatur de hac materia. e. s. de iudicijs quoniā. ſ. eſt de iniuꝑ. pala. Cult. ſ. eſt ſic duo effectus excōis expellēdi et eccām et excōi firmādi. quanti ad primus excōicari non ꝑt quāiū ad ſcām bene. q.

Subreptōes. ſ. ſi tacito. q. ſi ſtp excōis vinculo imodatus quo dicto literas nō dediſſi. s. ſi. ſpecialis. ubi de ſ. latis dictum eſt.

Officiens. vinculo ſic ꝙ excōicatus ierū pe excōicari. in. q. iij. ꝙ. dduo. ſ. ubi tractatur de hac materia. e. s. de iudicijs quoniā. ſ. eſt de iniuꝑ. pala. Cult. ſ. eſt ſic duo effectus excōis expellēdi et eccām et excōi firmādi. quanti ad primus excōicari non ꝑt quāiū ad ſcām bene. q.

Ocupacōnē. vñ nō valeat. ſic. e. de cap. monexte. e. s. de ſtp. c. ij. e. c. ſi qñ. ar. idē eſſ. e. ſi ꝙ impotuit. et ꝑtenis. q. dicit impotentes. ſepe. et ni ꝙ impotuit. ꝑtenis nō accēdēa oc. dicit. ſ. de ꝑt. bo. ſub. d. i. ij. q. bernh.

Subreptōes. ſ. ſi tacito. q. ſi ſtp excōis vinculo imodatus quo dicto literas nō dediſſi. s. ſi. ſpecialis. ubi de ſ. latis dictum eſt.

Officiens. vinculo ſic ꝙ excōicatus ierū pe excōicari. in. q. iij. ꝙ. dduo. ſ. ubi tractatur de hac materia. e. s. de iudicijs quoniā. ſ. eſt de iniuꝑ. pala. Cult. ſ. eſt ſic duo effectus excōis expellēdi et eccām et excōi firmādi. quanti ad primus excōicari non ꝑt quāiū ad ſcām bene. q.

Ocupacōnē. vñ nō valeat. ſic. e. de cap. monexte. e. s. de ſtp. c. ij. e. c. ſi qñ. ar. idē eſſ. e. ſi ꝙ impotuit. et ꝑtenis. q. dicit impotentes. ſepe. et ni ꝙ impotuit. ꝑtenis nō accēdēa oc. dicit. ſ. de ꝑt. bo. ſub. d. i. ij. q. bernh.

Subreptōes. ſ. ſi tacito. q. ſi ſtp excōis vinculo imodatus quo dicto literas nō dediſſi. s. ſi. ſpecialis. ubi de ſ. latis dictum eſt.

Officiens. vinculo ſic ꝙ excōicatus ierū pe excōicari. in. q. iij. ꝙ. dduo. ſ. ubi tractatur de hac materia. e. s. de iudicijs quoniā. ſ. eſt de iniuꝑ. pala. Cult. ſ. eſt ſic duo effectus excōis expellēdi et eccām et excōi firmādi. quanti ad primus excōicari non ꝑt quāiū ad ſcām bene. q.

Ocupacōnē. vñ nō valeat. ſic. e. de cap. monexte. e. s. de ſtp. c. ij. e. c. ſi qñ. ar. idē eſſ. e. ſi ꝙ impotuit. et ꝑtenis. q. dicit impotentes. ſepe. et ni ꝙ impotuit. ꝑtenis nō accēdēa oc. dicit. ſ. de ꝑt. bo. ſub. d. i. ij. q. bernh.

b / Subreptōes. ſ. ſi tacito. q. ſi ſtp excōis vinculo imodatus quo dicto literas nō dediſſi. s. ſi. ſpecialis. ubi de ſ. latis dictum eſt.

Officiens. vinculo ſic ꝙ excōicatus ierū pe excōicari. in. q. iij. ꝙ. dduo. ſ. ubi tractatur de hac materia. e. s. de iudicijs quoniā. ſ. eſt de iniuꝑ. pala. Cult. ſ. eſt ſic duo effectus excōis expellēdi et eccām et excōi firmādi. quanti ad primus excōicari non ꝑt quāiū ad ſcām bene. q.

Ocupacōnē. vñ nō valeat. ſic. e. de cap. monexte. e. s. de ſtp. c. ij. e. c. ſi qñ. ar. idē eſſ. e. ſi ꝙ impotuit. et ꝑtenis. q. dicit impotentes. ſepe. et ni ꝙ impotuit. ꝑtenis nō accēdēa oc. dicit. ſ. de ꝑt. bo. ſub. d. i. ij. q. bernh.

b / Subreptōes. ſ. ſi tacito. q. ſi ſtp excōis vinculo imodatus quo dicto literas nō dediſſi. s. ſi. ſpecialis. ubi de ſ. latis dictum eſt.

Officiens. vinculo ſic ꝙ excōicatus ierū pe excōicari. in. q. iij. ꝙ. dduo. ſ. ubi tractatur de hac materia. e. s. de iudicijs quoniā. ſ. eſt de iniuꝑ. pala. Cult. ſ. eſt ſic duo effectus excōis expellēdi et eccām et excōi firmādi. quanti ad primus excōicari non ꝑt quāiū ad ſcām bene. q.

Ocupacōnē. vñ nō valeat. ſic. e. de cap. monexte. e. s. de ſtp. c. ij. e. c. ſi qñ. ar. idē eſſ. e. ſi ꝙ impotuit. et ꝑtenis. q. dicit impotentes. ſepe. et ni ꝙ impotuit. ꝑtenis nō accēdēa oc. dicit. ſ. de ꝑt. bo. ſub. d. i. ij. q. bernh.

a Supposita. sic ergo ciuitas subiicitur interdicto et sic puniuntur quãq; qui nõ peccauerũt sic. s. de spon. nõ est nobis. et s. de offi. del. sane. ij. ar. otra. xxiij. q. iiij. si hẽs. § id de excõicacõe. di. nõ. de intdcõ
b Baptisma. hec duo sacramẽta semper excipiuntur de interdicto ut. s. de spon. nõ est nobis. et viaticũ etiã decedẽtibꝫ cõceditur qd̃ p penitẽtiaz intelligitur. s. e. t. px. qd̃ in te. sed vnctõ denegatur ut ibi
c Ad cõfirma cõnẽ. sine qua nõ est plene xp̃ianus q̃ eã ꝯtẽnit de cõ. di. v. oẽs. de hijs. i. fi.

excõicacõ alicuius ibi repellitur denũcians vel agens racõne omunionis ut hic. q̃ eni aliũ denũciat debuit illũ pmonuisse aliter repellitur. s. de accu. cũ dilectus. ep̃us eni excipe nõ pt cõtra clericũ ipsũ accusantẽ cui prius omunicauit et si in odiũ eius. s. de accu. nulli. cũ debeat hẽre secũ honestos viros. ij. q. vij. cũ pasto. is. et sic p paciẽtiã pdit quis bñficiũ excepcõis. ff. de adult. si vxor. in fi. ff. de aq. plu. ar. lab. eo. ff. de public. si ego. C. i. xxxij. q. v. hoered. et s. de eta. et q. accepimus. Itẽ pt si sumi ar. q. si passus si excõicatũ lite ꝯtestari q̃ ammodo nõ possum excipe otra ipm. §. nõ est verũ q. excepcõ excõicacõis in qualibet pte litis pt oppoñ et si omissa fuerit a reo maliciose sed p eũ in expẽsis puniatur et iudex ex officio suo. et si reus nebul. dicat repellẽ debet excõicatus. s. de excep. excepcõne. et c. pia ꝯsideracõne. ff. de postul. quos. phibet. et. ff. de pen. hẽ. l. ul. i. fi. et. s. de elec. nebil est. Io.
p In mensa. fi. s. de dec. ex. ini. ꝯposuit. in fi.
q In diuinis. qd̃ facere non debuerunt. s. e. si.
Significauit.
Sante. ꝯsentientes. hoc intellige p pacõ eẽ pstando auctẽ q̃ tũc ea dẽ pena puniuntur facientes et ꝯsentientes et sic intelligũtur verba ista ubi inuenies ea. s. d offi. de. c. i. ubi de hꝫ. et. ij. q. i. votũ. et. xvij. q. iiij. omnes. si. s. e. mulieres. et c. nup.
r Interptãs. sic. lxxxiij. di. c. i. v. nõ est gradis. et c. se. et. lxxxvi. di. pas. ce. ff. de agnos. necare. et ita videtur peccaẽ omnis qui nõ defendit aliũ si pt. xxiij. q. iij. nõ i inferenda. et c. ul. et si nõ possit aliter defendẽ saltẽ defendat clamoẽ. ff. ad sill. l. ij. §. si aut. si nõ videtur q̃ teneatur defendẽ q̃ licitũ est recipe pecumã p defensione alicuius. ff. q̃ me. cã. metuz. ij. §. si data fuit nec repetitur si data fuit ut ibi dr. ff. de dona. si pr.

Inquisicõi. sustinẽ. sic. s. de resti. spol. ltãs. vsus fi. sed potius debet omnia mala pati q̃ otra ꝯsciẽtiã pcc̃m operari mortale. xxxiij. q. vi. itane. et. s. de hijs q vi. metusue cã. fi. sacris.
e Temeraria. quẽ dicis leuẽ puta si audiuit impedimẽtũ a leuibꝫ et forte a paucis quibꝫ credẽ nõ tenetur talez credulitatẽ vel cõsil. em debet remouere quã non euadet nisi deponat erroẽ. s. de simo. p tuas. ij. et. xi. q. iij. cui est illata.
f Explosa. id ẽ expulsa.
g Exigere. ar. xxiij. q. i. quid culpatur. in fi. et. s. de spon. iuuenis.
h Discreta. si quã dicis pbabilez puta q̃ vidit virũ cũ ꝯsanguinea sua in locis suspectis et hora suspecta solũ cũ sola an̄ matrimoniũ. hmõi psũpcões pbabile inducũt credulitatẽ. vel quia pblice dr ab omnibꝫ ad si facit. s. de psũpc. tercio. et c. lris. et idẽ intellige de viro si vidit ꝯsanguineã suum cũ vxore an̄ matrimoniũ.
Contingit. factis. ipso eni facto renũciat quis suo priuilegio. s. de vi. et ho. cle. c. ul. ipo enim facto q̃s negat deũ. xi. q. iij. estimãt. et ipso facto metimur. xxij. q. v. cauete. et ipo facto quis appellat. s. de ap. dilecti. ij. ubi de si hẽs plures cõcordãtias. §.
k Priuilegio. xi. q. iij. priuilegiũ. s. de priul. tuarũ.
l Legis. s. de usur. quia

diuinum officium celebretur.
Preterea q̃sijsti si ferrarũ ciuitas sit interdcõ supposita et ideo sint ibidẽ pter baptisma puuloꝝ et penitẽtias moriẽtiũ vniũsa sacramẽta ecclesiastica interdcã an liceat tibi baptizatos pueros in frõtibꝫ cõsignare. Sup quo rñdemus q̃ sic baptizari pñt pueri sic baptizati ad confirmacõnẽ in frontibꝫ a te pñt sacro crisma te delinĩri. Idem.
Inquisicõi tue rñdẽtes credimus distinguẽdũ utrũ si alter ꝯiugũ p cto sciat impedimẽtũ coniugij ppter qd̃ sine mortali pccõ nõ valeat carnale omerciũ exercẽ quãuis illd̃ apud ecclĩam pbare nõ possit an nõ sciat p certo si credat. In primo casu debet potius excõicacõis sentẽtiã humiliter sustinẽ q̃ p carnale cõmerciũ pcc̃m opari mortale. In scdo distinguimus utrum habeat ꝯsciẽtiã hmõi ex credulitate leui et temeraria. an pbabili et discreta. et q̃dẽ ad sui pastoris ꝯsiliũ ꝯsciẽtia leuis et temerarie credulitatis explosa licite pt nõ solũ reddẽ si exigere debitũ ꝯiugale. verũ cũ ꝯsciẽtia pulsat aĩm ex credulitate pbabili et discreta q̃uis non euidẽti et manifesta debitũ qui dẽ reddẽ pt si postulare nõ debet ne in alterutro vel otra legem ꝯiugij vel otra iudiciũ cõsciẽtie omittat offensaz. Idem.
Contingit interdũ et. j. Sane sicut accepimus. insinuãte comite flandreñ. in dioc. t. quidã existũt q̃ nec in modo tõsure nec vestimẽtoꝝ forma nec in qualitate negocioꝝ de clerico quicq̃ ostendũt ad pene subterfugium se clericos exhibentes cũ sup excessibꝫ quos seculari luxu cõmittũt ad pblica iudicia ptrahũtur circũcisis crimibꝫ ut possint circũuenire vidictã p clericis se repñtãt clericalis fori priuilegiũ labijs allegãtes q̃ factis paulo an̄ negauerant clericatũ et. j. verũ q̃ priuilegiũ mẽtur amittẽ qui pmissa sibi abutitur ptãte ac frustra legis auxiliũ inuocat q̃ cõmittit i legẽ. volum⁹ mãdamus ut tales si tercio a te ꝯmoniti se ipsos otẽpserit emẽdare illius efficiantur immunitatis exortes que p clericoꝝ tutela et laicoꝝ violẽtia coherceda dign ostitur instituta. Idem.
Inp̃ntia dilecti filij et. j.

Frustra. et. s. e. in audiẽtia. et. s. de immu. ec. c. ul. cũ suis concordã.
m Tercio. si ẽ legitima admonicõ. j. e. sacro. et. xvij. q. iiij. de psbiteroꝝ. et. xvi. q. vij. omnes decime. et ita istũ nõ pdũt priuilegiũ usq; ad terciã admonicõnẽ. s. e. in audientia. et. s. de vi. et ho. cle. c. ult. ar. otra. s. e. c. cũ nõ ab hoĩe. et c. pcedimus. ibi soluitur. illa eni intelligũtur de hijs qui grauiter excedũt ut ex ipa lra patet si et illa decẽ in audientia loquitur de hijs qui in modicis excedunt. vnde habet si locum admonicõ si nõ in cõtrarijs. itẽ ar. otra. s. de cle. cõiu. c. pnl. et c. iohãnes. ibi statim pdũt priuilegiũ. sed ibi loquitur de ꝯiugatis qui nõ prnt nec debẽt priuilegio clericali gaudẽ ut ibi dicitur. et pterea de alio priuilegio dicitur ibi q̃ si ut dr in c. iohãnes.
n Cohercẽda. nota q̃ nõ solũ in fauoẽ clericoꝝ si etiã in odiũ laicoꝝ si fuerit institutũ cũ laici opido sunt clericis infesti. ij. q. vij. laicos. vñ vsus. Iam pridẽ didici q̃ semp fuit inimica. Clericus et laici sol et si p secula dici. vñ est ar. q̃ clericus huic priuilegio renũciare nõ pt. s. e. cõtingit. sicut nec illi. s. de fo. cõpe. si diligẽti. ubi de hoc. si. ff. de inĩur. l. i. C. usq; adeo. et. l. si quis seruũ. ea eni q̃ tantũ nos ꝯtingũt et nõ alios possumus renũciare. et. s. de arbi. cũ tpe. idẽ est ubi pactũ in odiũ criminis statutũ est. ar. C. si manci. ita. ali. fu. ne pstitu. l. i. secus si nõ in detestacõnẽ criminis. ar. C. si man. alie. ut manumit. l. i. hec decre. olim nõ fuit in cõpilacõne innocentij.
o Inp̃ntia. euitadũ. s. de excep. a nobis. otra. so. excipi pt cõtra excõicatũ accusantẽ vel agẽtẽ quia nullũ crimẽ obstat volẽti excipe. s. de excep. cũ inter. et c. dilecti filij. sed secus ubi denunciatur

C. i. ergo vnus alterũ defendẽ nõ tenetur quia si ad si teneretur pecunia repeti possz. ff. de cõdi. ob tur. cau. l. ul. Dicit Io. q̃ quilibet tenetur defendẽ aliũ p capl̃a pdic. et. xc. di. pcipimus. et. ij. q. i. nulli. et. c. se. nec obstat qd̃ dicitur q̃ pt dari pecunia p defensione nam et officiali datur pecunia qui tamẽ gratis tenetur impendere officium suũ. xiij. q. v. nõ sane. et ad defensionẽ clericoꝝ. q̃cquid dicas de laicis quilibet tenetur quia si ptinet ad publicũ. di. i. ius publicũ. vñ ppter publicã vtilitatẽ ampliãda sũt verba edicti. q̃ fauore religionis multa otra rõnẽ instituũtur. ff. de reli. et supti. fu. sũt psone. hec dicit Io. Sed hec ita gñaliter dicẽ graue est qm possẽt aliquis periculũ incurrẽ. Vñ alij dicũt q̃ ad solos platos siue iudices vel alios qui habẽt aliã ptãtẽ in alios si ptinet et ad si tenentur qui rõne ptãtis ad si tenẽtur et nõ alij. xxiij. q. iij. Forte. et c. duo ista noia. Vñ si ego q̃ nõ hẽo aliquã ptãtẽ video q̃ aliq̃s vult verare clericum siue peutere sine meo ꝯsilio vel auxilio nõ credo q̃ sim excõicatus si nõ phibeo illũ licz alias forte peccẽ quia ipm nõ defendo cũ possim. pena eni nõ debet amplius egredi q̃ delictũ reperiatur. s. de hijs q̃ fi. a ma. pte ca. quesiuit. et C. de pens. sancimus. et q̃ dicit qui cũ possint intelligo de hijs qui ratione ptãtis quã habent in illos ad hoc tenẽtur alias ꝯsentire videtur ipsi tãẽ aũctẽ si videt illũ et nõ phibet. Alia ẽ phibicõ socioꝝ et aloꝝ q̃ illi solũmõ ꝯmonẽdo vbis si nõ factis ut dicit hug. lxxxiij. di. error. ar. otra. xxiij. q. iij. nõ in inferẽda. ubi dr q̃ tenemur iniuriã ꝯpulsare a socio. sibi exponitur si pt. idẽ si ẽ in ptãte cõstitutus. et si etiã

tenear iniuriam ppulsare nō tn ppter hoc sit excoicatus ut dixi. nā null9 est excoicatus ex facto alterius nisi pticipando vel in locucoe vel in oracone aut in crimine. s. e. nup. vel nisi mādatum vel auctē pstiterit. s. e. mulieres. sed hic nullo tali modo pticipat. capitula que induxit Jo. p se de platis loquuntur. a ¶ Pnt. i. q habet ptatē i eos. h. Sacro. copetēti. trinā videlicet. s. e. cōtingit. ij. cū sius ocor. ibi positis. et. xxiiij. q. iij. de illicita. c ¶ Possit. alias eni soli nō crederetur in piudiciū alterius. s. de pbac. qm cōtra falsam. et sic est ar. q ordo iuris obseruādus est in sententia excoicacō. nis. ij. q. i. nemo. et. xxiiij. q. iij. de illicita. et. s. de exces. pla. c. i. sicut in aliis causis. tamē si nō seruet tenet sententia. sed ille puniatur q eā tulit. put sequitur quia sententia pastoris siue iusta siue iniusta tenet. xi. q. iij. c. i. et. ij. nisi in duobus casibus. s. e. p tuas. Itē in tercio casu nō tenet sententia si amonicō nō pcedat ut in cōcilio lugd. e. t. c. statuimus. h.

d ¶ Sententia. nō q sentētia excoicacōis tribo modis dicitur iniusta. ex cā. ex ammō. et ex ordine. h enim est sententia iniusta ex ordine et iusta ex causa. q cā subest quare fuit excoicatus. et nichilominus punitur q ordinē nō seruauit. z tn tenet sentēcia. de istis tribo modis hēs plene. xi. q. iij. §. si ergo. et. §. cū g. sic etiā stipulatio dr iniusta ex cā. ff. de excep. l. ij. §. si quis sine. Itē nouacō. ff. de noua. l. i. §. qd si iudex ita dicat excoico te quia padus currit. q clemosinā fecisti deū coluisti vl aliud bonū fecisti. hug. dic q talis snia ex quacūq cā tenet si videtur cōtinere intolerabilē errorē dū dicit excoico te q deum colis. cū eni sententia iniusta est ex causa apd deū nō est ligatus nisi cōtēnatur. xi. q. iij. §. cum g. et sic vidr cōsentire hug. ut dixi. s. e. p tuas. Gandol. dixit ɔtra. et Jo. ut. s. e. p tuas. qd magis placet. sed illud videtur mirū q iniusta excoicacō ex ordine puat aliquē ingressu eccie quia post latā sentētiā iniuste excoicans statim est puatus ingressu eccie. nec aliter excoicatus est nisi post latā sentētiā. qualiter g priuatus pt aliū priuare ingressu eccie z simul incipiūt esse priuati excoicās z excoicatus. et sic eadē sententia priuat excoicātē et excoicatū. et ita qs pt seipm priuare ingressu eccie qd absurdū videtur. Jo. tu vero dicas q lz Jo. nichil dixerit p eādē sentētiā nō puat excoicās z excoicatus ingressu eccie. subditus tn puatur p sentētiā sui plati. ipe platus puatur ingressu eccie auctē huius canonis eo q facit ɔtra istū canonē. et ita vnus punitur a iure et alter a iudice. et sic nō est verū q eadē sentētia pariat cōtrarios effectus. e ¶ Per mensem. h. pena ipo iure inflicta est z mēse elapso restitutus est. lxxxi. di. si qui sūt. carebit insup hominū ɔmunione inquātū visū fuerit suo supiori. xxiiij. q. iij. de illicita. Multiplicē eni penā patitur qui iniuste excoicat aliū. primo quidē q priuatus ē vno mēse ingressu eccie quia punitur i ɔmunione aliorz supioris arbitrio. Itē tenetur excoicato ad interesse ut h infra dicet. et actōe iniuriarz pt ɔueniri. xi. q. iij. ilico. et. c. temerariā. Itē tenetur pena sacrilegij. xxiiij. q. iij. nō in ppetuū. Jo. hodie vō q excōicat in scriptis excoicacōnē pferat et cām excoicacōis expsse scribat et qui ɔtra fecerit p mēsem vnū ab ingressu eccie z diuinis officiis se nouerit suspēsū et si suspensus diuina psūpserit officia celebrare sicut prius irregularis efficitur sup quo p ppam tm poteris

nec canonici suo decano excoīcacōnē pnt obicē cū sup h nec ɔmonitus nec impetitus fuerit neqz ipi ppter hoc eū duxerit euitādū h epus in mēsa et canonici ɔmunicauerint ei etiaz in diuinis. Idem.

Quante psūpcōnis existat in rectores eccie manus inicere violentas et J. Ne aūt solos violētie hmōi auctores aliorz psūpcio estimet puniēdos. facientes z ɔsentiētes pari pena plectēdos catholica cōdēnat aūctas eos deliquētibo fauē interptās qui cū possint manifesto facinori desinūt obuiare. Idem in ɔcilio gnali.

Sacro approbāte ɔcilio phibemus ne quis i aliquē excoīcacōnis sentētiā nisi ɔpetēti ammonicōe pmissa et psonis psētibo idoneis p quas si necesse fuerit possit probari monicio pmulgaē psumat. q si ɔtra psūpserit etiā si iusta fuerit excoīcacōnis sentētia ingressuz eccie p mēsem vnū sibi nouerit interdictū. alia nichilominus pena mulctādus si visū fuerit expedire. Caueat etiā diligēter ne ad excoīcationē cuiusquā absqz manifesta z rōnabili causa pcedat

ad quā si taliter forte pcesserit et requisitus humiliter pcessuz hmōi nō curauit absqz grauamine reuocare grauatus apd supiorē deponat de iniusta excoīcatione querelā. qui si absqz periculo more pt ad excoīcatorē illū cū suo mādato remittat infra ɔpetētē terminuz absoluēdū. alioquin ipe p se vel p aliū put viderit expedire sufficienti caucione recepta munus ei absolutionis impēdat. Cūqz aduersus excoīcatorē de iniusta excoīcacōne cōstiterit excoīcator cōdēnetur ad interesse excoīcato. aliter nichilominus si culpe qualitas postulauerit supioris arbitrio puniendus cū nō leuis sit culpa tātā infligē penā insonti nisi forsitā errauerit ex causa pbabili maxime si laudabilis opinionis existat. verū si ɔtra excoīcationis sentētiā nil rōnabile fuerit a ɔquerētē pbatū idē et sup iniusta excoīcacōnis molestia per penam ad interesse vel alias scdm superioris arbitrium nisi forsan et ipsum probabilis error excuset et sup eo pro quo fuerit iusta excōmunicatiōe ligatus p cautionem receptam satisfacere

dispensari ut hec omnia pbātur p dec. innoc. iiij. e. ti cū medicinalis. et ita pena augmētata est. h. f ¶ Interdictū. h pone q iniuste excoicatus statim ab ipo excoīcatore suspēso ab ingressu eccie petat absolui. vidr q ipm nō possit absoluē q cum ipe careat ingressu eccie g aliū nō pt recōciliare eccie. h vidr q sic q dicit inferius ad excoicatorem ipm remittat. quidā dixerūt q a supiore tpe suspēsionis excoīcatus nō deb; absolui. q cui ipe sit suspēsus aliū recōciliare non pt. ar. de cō. di. iiij. sanctū est. et sequēs lra caueat z c. intelligitur qn admonicō pcessit et excoīcatio iniusta fuit pncipiū. c. qn admonicō non pcessit. vel dic q lz p mēsem sit puatus ingressu eccie nichil ominus iurisdictōnē suaz retinet. nō g ppter ea puatus ē iurisdictōne nec est excoīcatus. vn ipsum absoluē pt. s. de h pt. ab excoīcato. et. j. e. duobus. et ɔ. de. ex. mi. si celebret. g ¶ Caueat. et dixit q nullus excoīcet sine admonicōne pmissa. et forte videretur q admonicōne pmissa possz excoīcare etiā sine cā iusta. h nō ē verū. et ideo dicit caueat z c. et ita ordo et cā in h snia suāda sūt. h ¶ Racōnabili cā. corā ipo pbata. ij. q. i. nemo. i ¶ Taliter. pcessit. i. sine manifesta z rōnabili cā. k ¶ Grauamine. q nullas expēsas debet ppter h facē nec iniurie si ɔstat q est iniusta nec aliud sibi pcipe cū sentētia fuerit iniusta. s. de ɔf. or. ad reprimēdā. ar. ɔtra. j. e. venerabili. l ¶ Querelā. de hoc dcm est. s. e. p tuas. m ¶ More. mora eni qnqz ad se trahit piculū. v. di. baptizari. z ppter piculū moe quis sbicitur iudici nō suo. s. t. p x. c. ul. ubi ɔ n ¶ Cōstiterit. excoīcatore pnte q cārū mētabitur assertione pādūtur. §. si p vi vel alio mō. l. ul. et. s. de resti. in integ. cū ex lris ad si. aūt et eo absente p ɔtumaciā et lit. nō ɔtesta. s. de ap. interposita. §. ult. si tn pure agētur ad ruocādā sniaz nō ut iudex punietur tūc nō ess; necesse ipm ruocari. ut. ij. q. vi. h et placuit. Jo. o ¶ Ad interesse. id est ad dāna q sustinuit siue circa sūptus litis siue in aliis et illa declarabit suo iuramēto. ij. q. i. i primis. §. vn vi. si qn taxacōne iudicis pmissa. s. de hiis q vi metusue cā. fi. e. ul. et. s. de peni. cōstitutus. sed nūquid estimabitur illud interesse q eo electo cassata fuit electō p pter illā excoīcacōnē et q bnficia adeptus ess; dicit Jo. q sic q illud interesse est circa rē. xij. q. ij. si qs de clericis. et. ij. q. v. sup causas. et. ff. de act. emp. et vē. iulianus. in pn. secus si interesse extra rem. ff. e. si sterilis. §. cū p vēditorē. h nō credo q tale interesse debeat estimari nec venir. in ɔdēnacōnē. quia eccia ppter h puniri nō deb;. si ppuz habēt forte puniretur. p ¶ Penā. q nulla maior est. i eccia. xxiiij. q. iij. corripiātur. et q. i. nō afferamus. in si. q illa sepat a corpe xpi qd ē in eccia. j. e. c. pnl. et. iij. q. iiij. engeldrudam. q ¶ Probabili. q forsitā credidit citacō; puenisse ad ipm credēs eū ɔtumacē cū nō ess; vel credebat cām excoīcacōnis sufficiēter pbatā errāsi i pbacōibo dubiis. sufficit pbabilis cā nisi sit laudabilis opinionis ut psumatur q h r ¶ Si laudabilis. qsi dicēt. nō nō fecis; nisi errauerit. alias ɔtra diligētē qnqz psumitur q nō errauerit. ff. de pbac. cū de in debito. C. q et adu. quos. l. i. h illo maxie tenetur ɔpatiue. vn idē ess; z si nō ess; ita laudabilis opinionis dū tn errass;. h tūc magis psumitur p errore. s ¶ Error. sed qualiter pbabilis error pt excusare appellātē. q forte

credidit nō sufficiēter ꝓbatū illud ꝓ quo excōicabatur. qđ tñ erat de quo aliquis bñ poterat dubitare in ordine iuris qui seruādus est in hac sentētia nō posset ita errare reus. sed tñ in causa excōicacōnis. et est h ar. bonū ꝙ si aliquis habet ꝓbabilē cām litigādi nō punitur in sūptib9 litis. ff. de leg. ij. qui solidū. ℭ. etiā. de hoc traditur. s. de dolo. finē. sic patet ꝙ si excōicatus petat absolucōnem a
a ℭ Cōpellatur. suo excōicatore et iurauit stare mādatis suis eo absoluto ꝙ primo inq̄rere debet an excōicatio iusta fuerit anq̄ꝫ aliqđ ei p̄cipiat. s. de resti. spoliās. i si. s. de offi. ord. ad reprimēdā. si fuerit excōicatio iniusta nichil p̄cipiat ei p iuramentū. qꝛ in nullo tenetur satisfacere cū nō deliquerit. sed si fuerit iusta tūc primo recipiet mādatū. cōtra hoc videtur qđ legitur. s. de sēpt. ab excōicato. qꝛ ut ibi dicitur excōicator de suo facto certus esse debet. sed h intellige cū dubitat an iuste vel iniuste excōicauerit p̄missa admonicōne hoc qñ p̄misit admonicōnē et sic cōtra formā ↄcilij tulit sententiā et sie non ↄtradicit cū de facto suo certus ēe debeat. idō ē faciēdū cū aliquis corā supiore deponit de iniusta excōicacōe querelā scđm qđ hic fit. s. de offi. or. ad reprimēdā. sed hoc debet inquiri an excōicacio fuerit iusta vel iniusta corā arbitris ab excōicatore et excōicato electis vel apud sinodū potius. xi. q. i. si clericus. vel corā supiore p querelā ut ibi dicitur. et. s. de of. ordi. ad reprimendā. sed nōne eo ipo ꝙ excōicatus petit absolui et iurat intelligitur acquiescē sentētie ut eā postea impugnare nō possit. videtur ꝙ postea nichil dicere possit ↄtra ipam. s. de offi. del. gratuz. et. s. de hijs que fi. a ma. p. ca. ex ore. et. s. de ap. sollicitudinē. ff. de inoffi. testa. l. ul. Itē si nō appellat a sentētia excōicacōis usqꝫ ad. x. dies intelligitur acq̄euisse sñie qđ videtur. s. de reiudi. ꝙ ad cōsultacōnē. et. C. e. t. ad solucōnē. dicas ꝙ nō. nō enim ex eo ꝙ petit absolui acquieuit sententie ꝙ sit iusta. siliter nec ex eo ꝙ nō appellat infra. x. dies acquiescat sentētie. et rō satis euidēs ē q̄re in sentētia excōicacōis nō sit necessaria appllō qꝛ appllō suspēdit ꝓnūciatū. ff. ad turpi. l. i. in fi. sed effectus excōicacōis nō p̄t suspēdi p appellatiōnē. s. de ap. pastoralis. vñ nec ꝓdest nec est necessaria appellatio quia p cursū. x. dierū nō trāsit in rē iudicatā. nā absolui p̄t etiā post. x. dies. vnde p lapsū tpis nō sumit aliquā firmitatē et ideo de iniusta excōicacōne qñcūqꝫ potest quis conqueri cum voluerit.
b ℭ In hac pte. qꝛ cessante cā cessat effectus. sic. s. de ap. cū cessante. et ita iudex p̄t suā interlocutoriā reuocare ut ibi dicitur. et. ff. de re. iu. ꝙ iussit. vel errorē suū corrigē. s. de accu. qualiter ꝛ qñ. i. et palliare p̄uerā actū. s. de usu pal. nisi.
c ℭ Dubitari. ergo admittitur. hodie appellatio nō solū si cā sit ꝓbabilis sed etiā si ē dubia. de h dicitur. s. de ap. ut debitus. in dubijs eni potius deferēdū est appellationi qꝛ illud certius ē ideoqꝫ tenēdū. s. de spon. iuuenis. cum suis ↄcor. sic seruāda est sentētia excōicacōnis de qua dubitatur merito. s. de cle. ex. mi. illud.
d ℭ Absoluat. appellatio eni nō ten3 q̄ꝫtū ad h qñ possit absolui excōicatus ꝓpter piculū morte. h q̄ꝫtū ad h ꝙ trāsfertur iudiciū ab ipo caucōe recepta ꝙ iuri parebit corā illo ad quē appellauit. ut h dr. et. s. de ap. q̄ frōte. Io. xvi. ℭ. biduū. i fi.
e ℭ Mētiatur. iudices eni sepe falsa scribūt. ij. q. et. C. de arbi. l. ne arbitros. ff. de custo. et ex. re. diuus. ij. et. s. de ꝓbac. qm̄ ↄ. q̄ tñ ipoꝝ malicias refrenat.
f ℭ Nouerit. excōicamus. oēs hetici et fautores receptatores ꝛ defensores hēticoꝝ ipo iure excōicati sūt ut h pꝫ. et. s. de hēret. excōicamus. j. in pn̄. et. ℭ. credētes. et. c. pnl.
g ℭ Libertatē. sic. j. e. grauē. qui eni ↄtra ecc̄ie libertatē venire nitūtur sūt ipo iure excōicati ut h dr sed qui iura ecc̄ie auferre conātur vel onera ei imponē nisi admoniti destiterit ipo iure sūt excōicati. s. de immu. ec. nō minus. et. c. aduersus. ar. ↄtra. j. e. grauē. ubi dicit tales excōicādos nisi statuta deleri fecerit. ibi soluitur.
h ℭ Capl̄aribꝫ. id est libris in quibꝫ statuta sua cōscribunt. sīle vbū hēs. xi. q. i. ℭ. h si q̄s ātiqua.
i ℭ Mēses. sic. s. ne cle. vel mo. nō magno. et. c. sup specula. a tpe eni publicacōis currūt isti duo menses. postea vero cōstitutio omnes ligat. in aut. ut fac. no. ↄsti. circa prin. colla. v.
k ℭ Scriptores. sic. s. ne cle. vel mo. sentētia3. ubi ꝓhibetur clericis sentētiam sanguinis ꝓferre et scribē eo modo. oēs enim qui ↄsiliū vel auxiliū in hijs p̄stiterint sūt excōicati. ut hic patet. et isti statuarij priuādi sūt feudo qđ habēt ab ecc̄ia. j. e. grauē.
l ℭ Vel seruaē. resumeut infra duos menses ꝛc.
m ℭ Scđm ea. ar. ꝙ illa scripta sunt reprobata quoꝝ dānantur auctores. s. de hēret. fraternitatis. ubi de hoc. et. c. excōicamus. ℭ. credētes.
n ℭ Canonica. cōstōne. quā hēs. s. e. c. ij. et. c. cū illorum.
o ℭ Enormis. s. e. cum illorum. h.
p ℭ Extēdēdū. qđ eni cōcessum fuit monachis et canonicis regularibꝫ extēditur ad hospitalarios fauore religionis sic qđ dictum erat de monachis extēditur ad regl'ares. s. de postulā. ex pte. sic qđ ↄcessū fuit religiosis extēditur ad ep̄os. s. de priuil. ꝙ nullis. et qđ dictū fuit de ep̄is intelligēdū est de electis et ↄfirmatis. s. de trāsla. inter. et qđ dictū est de vxore intelligēdū est de sponsa. ff. de iur. do. c. si spōsa. et. ff. de sponsa. oracō. et. ff. de fun. dota. lex iulia.
q ℭ Maiores. ꝓpter enormitatē excessus vel ꝓpter maiorē psonam cui manus intulissent. s. e. cū illoruz. et. c. monachi. h.
r ℭ Si p̄sbr. nō. si esset p̄sbr nō ↄcedētur ita de facili vel saltē clericus quia laicis hoc officiū licz religiosis nō ↄmittere tur. sic nec officiū p̄dicandi. s. de hēret. cū ex iniucto. et petro claues ecc̄ie ↄmisse sūt qui fuit sacerdos ꝛ nō laico. xxiiij. q. i. qđcūq. et. xxi. di. in nouo. et. xcvi. di. bñ quidē.
s ℭ Vestris. ergo nō alijs qđ est verū et idē intellige de abbate ꝙ nō possꝫ alterius abbatis monachū vel aliū absoluē ex ēo ꝙ dicit vestris. de alijs ꝓhibitum intelligitur. si. ij. q. i. vnus ex vob. xl v. di. disciplina. ibi. peccauerit plus tuus ꝛ ē p̄uilegiū h locale ē ita ꝙ ipi extedē ad alios nō pn̄t.
t ℭ Sub eo. formā. quā hēs. s. e. ex tenore. q̄ obseruāda ē i absolucōe cuiuslibꝫ qui incidit in canonē. s. e. cū desidēs. i. fin. i fi.
u ℭ Iuramentū. tñ ad cautelā potius introductū fuit ut ibi dicitur ut de cetero non cōmittēt talia. si. xxiij. q. ul. pessimā. et. j. e. grauem. et. s. e. ex tenore.
x ℭ Promissione. h euidēter reprobatur opinio

cōpellatur. vel in pristinā reducatur sentēnā usqꝫ ad satisfactōnē ↄdignā inuiolabiliter obseruādā. ℭ Si vero iudex suū recognoscens errorē paratus sit talē reuocare sentētiam et is ꝓ quo lata fuerat ne absqꝫ satisfactōne reuocet illā appellet appellacōni nō deferat in hac pte nisi talis sit error de quo merito debeat dubitari et tūc sufficiēti caucōe recepta ꝙ corā eo ad quē appellatū extiterit vel delegato ab ipo iuri parebit excōicatū absoluat. sicqꝫ pene p̄scripte minime subiacebit. Cauēs omnino ne volūtate puersa in alterius p̄iudiciū mētiatur errorē si districtionis canonice vult effugere vltionē. Honorius tercius episcopo bon.

Nouerit. f. t. et. j. excōicamus omnes hereticos utriusqꝫ sexus quocūqꝫ noīe cēseantur et fautores ꝛ receptatores et defensores eoꝝ necnō et q̄ de cetero seruari fecerint statuta edita et ↄsuetudines introductas ↄtra ecc̄ie libertatē nisi ea de capitularibꝫ suis infra duos menses post hmōi publicacōnē sentētie fecerint amoueri. Itez excōicam9 statuarios ꝛ scriptores statutoꝝ ipoꝝ necnō ptātes ↄsules rectores ꝛ ↄsiliarios locoꝝ ubi de cetero hmōi statuta et ↄsuetudines edite fuerint vel suate necnon et illos qui sm ea p̄sūpserint iudicare vel in publicā formā scribē iudicata. Idem magro ꝛ fratribꝫ hospital. ierosol.

Canonica institutione cauetur ꝙ monachi ꝛ canonici regulares quocūqꝫ modo se pcusserint non sūt ad ap. se. mittēdi h sm discrecōnē et ꝓuidētiā sui abbatis discipline subdantur. ꝙ si abbatis discretio ad eoꝝ correctōnē nō sufficiat ꝓuidētia est dioc. epi adhibēda. nisi excessus difficilis fuerit et enormis ꝓpter quē merito ad ec. ro. sit recursus habēd9. ℭ Nos ergo ad vos statutū hmōi duximus extēdēdū aūcte. p. statuentes ut in tali casu nisi maioris sit ꝓuidētia requirēda p priorē vr̄m qui sicut audiuimus p̄sbr esse debet fratribus vr̄is absolucōis beneficiū impendatur. Idem ti. sci praxedis p̄sbro card. ap. se. le.

Sup eo ꝙ monachi greci et heremite ꝓpter inobediētiā sentētia suspēsionis ꝛ excōicacōis ligati nolūt ad mādatū ecc̄ie nisi p manualē ꝓmissionē redire h tibi duxim9 rn̄dēdū ꝙ si nullatenus pn̄t induci ad p̄stādū iuxta formā ecc̄ie iuramentū ipos hac vice

illorū qui dicūt q̄ ſi iuramētū nō interueniat in tali abſolucōne nō eſt abſolutus. iuramētū enī nō eſt de ſubſtātia abſolucōnis ut hic patet de h̄ dictū eſt. s. e. cū deſideres. in fi.
a ¶ Detrahēdū. rōne loci ꝛ tpis detrahen. xliiij. di. omeſſacōnes. ix. q. i. ordinacōnes. xxiij. q. iiij. nō p̄t. et. s. de trāſac. c. ul. ubi habes de hoc ſatis.
¶ Venerabili. ad cautelam. q̄ lata erat. et. s. de ap. ad p̄ntiā. et. s. de teſti. veniēs. ij. in fi. et tn̄ licet ad cautelā abſoluatur iuramentum p̄ſtat ut hic patet. ſ; ex quo ad cautelā abſoluitur nō deberet iurāe. hoc fit ꝓpter dubiū quia nō ɔſtabat de ipa ſuſpenſione an rite lata fuerit et ideo p̄ſtatur iuramentū ut ſi ɔſtiterit ipm̄ culpabilē extitiſſe ſup eo ꝓ quo ſentētia lata fuit ſtabit mandato archiep̄i. et eſt nōbile q̄ ꝓ ſuſpenſione iuratur ſicut ꝓ abſolucōe excōicationis. b.
c ¶ Cōſtiterit. corā quo cōſtare debet. forte corā ipa ſi voluerit. vel coraz eius delegato vel ſi arbitros eligē voluerint. ipe enī archiep̄us nō deb; cognoſcē ut videtur. ar. s. e. p tuas. et. xi. q. i. ſi clericus. de hoc dr̄. s. e. ſacro. et eſt ar. ex hac decre. q̄ ſemp iuramētū exigēdu; eſt in abſolucōne ubi nō ɔſtat excōicacōnē vel ſuſpēſionē iniuſtā ſ; māda tū differtur in euētū ɔgnicōis ut d cm̄ ē. s. e. ſacro. vel dic q̄ iſti quib; ſcribitur ɔgnoſcent de hac ſuſpenſione.
¶ Graue. libertatis. ſic. s. e. nouerit.
e ¶ Excolātur. ſimilē pena hēs. s. de p̄uil. q̄to. ſic excōicātur iudei. s. de vſur. poſt miſerabilē. et. c. quanto. b.
f ¶ Sūptib;. volētes eccleſiaz ſubicē ſeruituti et publicis functōib; a q̄bus ſūt omīno immunes. s. de immu. ec. nō min9. et. xvi. q. i. ¶ nouarum. C. d ſacroſan. ec. placet.
g ¶ De cetero. s. e. ex tenore. xxiij. q. ul. peſſimā. et. xij. q. ij. d viro. xi. q. iij. cū aliquis. ſicut et de hē tico. i. q. vij. q̄tiēs. j. et de cō. di. ij. ego berēgarius.
b ¶ Procures. ar. ɔtra. s. e. nouerit. ubi excōicati videntur ipo iure ɔſiliarij ſicut ipi ſtatutarij rectores ꝛ cōſules. ſed illō intelligi p̄t niſi infra duos menſes ea deleri fecerint et hoc intelligitur ſcd̄m illud ut niſi ea deleri fecerint excōicentur et ſic videtur excōicati ipo iure niſi ea deleri fecerint infra terminū dictū ꝛ poſtea p ſentētiaz. ſed ſtatutarij ꝛ ſcriptores ipo iure ſūt excōicati. ut. s. e. nouerit. vel dic q̄ hic loquitur de alijs ɔſiliarijs ꝛ officialib; qui poſtea ſucceſſerūt et nō de illis quoꝝ ɔſilio vel aūcte ſtututa illa edita fuerūt et niſi iſti ea deleri fecerint excōicētur ut h̄ dicit. et ſi ea fecerint obſeruari niſi infra duos menſes ea deleri fecerint ipo iure ſint excōicati. s. e. nouerit. ſic. s. de immu. ec. adūſus. antiqua decre. cō corrdat illi decre. nouerit. et ideo videtur male deciſa ut nō ɔtradicat. ſic expone. ꝓmulgare ꝓcures. id ē ꝓmulgatā eſſe oſtēdas vel denūcies vel iterum excōicātur a iudice alias non videtur ceſſare contrarium. b.
i ¶ Priuatos. ex hoc videtur q̄ ipo iure ſūt excōicati ipi ſtatutarij ex eo q̄ dicit p̄uatos denūcies. ꝓ dec. s. e. nouerit. et quia ɔtra fidelitatē venūt amittē debēt feudū. xxij. q. ul. de forma. et eccia p̄t il-

cū ꝓmiſſione poteris recipere manuali cū interdū ɔſideratis locoꝝ et tpm̄ qualitatib; ſeueritati ſit aliquid detrahendum.
Idē bitur. et carnoteñ decañ. et ſubdiac. arelateñ.
Venerabili. f. n. cenomonen. ep̄o et ꝓcuratoē turoneñ. archiep̄i in nr̄a p̄ntia ɔſtitutis ꝓ quadā ſuſpenſionis ſentētia in p̄fatū ep̄m ab eodez archiep̄o ꝓmulgata nos ſentētiaz ipam relaxauimus ad cautelā. ipo ep̄o in p̄ntia dicti ꝓcuratoris p̄ſtante corpaliter iuramētuz qd̄ parebit mādatis que idē archiep̄us ſibi ꝓpter hoc fecerit ſi ɔſtiterit ipm̄ i eo ꝓ quo fuit lata p̄dicta ſentētia culpabilē extitiſſe.
Idem epiſcopo ſenoneñ.
Graue venerabilis. f. n. piſani archiep̄i recepimus qōnem q̄ quidā ciues piſani deputati a ptāte ac ꝓplo ad ſtatuta ciuitatis edēda in derogacōnem ap. ſe. et ſubūſionē ecclaſtice libtatis edē p̄ſūpſert q̄ ſi q̄s clericus vel laicus ɔtra quecū; q3 laicuz piſani diſtrictus ad iudicē ecclaſticū lr̄as ap̄licas impetrauerit in mille ſolidis n̄ renūciauerit lr̄is ɔdēnetur nec redditus poſſeſſionū ſuarum reddātur eidē vel agri excolantur illius ſ; bāno poti9 ſbiaceāt ptātis et. J. ſtatuerīt illi p̄tea ut clerici ſuis ſūptib; caſtruz ripe fracte faciāt cuſtodiri. qd̄ ſi renuerint cōtra eos poteſtas ꝓcedē teneatur et. J.
Ideo q3. f. t. m̄. q. in ɔſiliarios et officiales ciuitatis ipi9 niſi ſtatuta ipa de capitularib; deleri fecerint et idonee ſicut exigit res caueri q̄ ſimilia de cetero nō debeant attēptare excōicacōnis ſentētiā ꝓmulgare ꝓcures. Ceterū cū idē ſtatutarij multa de bōis ecclaſticis tenē dicātur in feudū ipos fore nichilominus p̄uatos feudis hmōi nunciare procures.
Gregorius nonus.
Cum volūtate ac ꝓpoſito maleficia diſtinguātur excōicacōnis ſentētiā nō incurrit qui excōicato in hijs q̄ abſolucōnē vel alias ad ſalutem aīe ptinent i locucōe pticipat licet etiā verba incidēter ut apud eū magis ꝓficiat interponat. ¶ Predicatores q3 q̄ penes excōicatos vel alienaꝝ rerū detētores in p̄dicacōnib; et ɔfeſſionibus quaſi gerunt cauſaz eoꝝ ad quos res ipe expectare noſcuntur elemoſinas licite p̄nt ab illis recipe p̄ſertim ſi alias nō valeāt i illo loco ſuſtētacōz hr̄e. ¶ Si qui vero rōne officij qd̄ in eccleſia obtinēt aut etiā alij clerici ſeniores zelo deuocōis pueros vel adoleſcētes in mioribus ordinib; ɔſtitutos turbātes diuinū officiū et hij q̄ obtētu prelacōis vel magiſterij

los priuare cū in h̄ ſint de foro illius. ſic dn̄s p̄uat vaſallū qn̄ facit felomā dn̄o de ſuo feudo. in cōſtitu. fre. de feud. hac edictali. ¶ p̄terea. q̄ dn̄s inter vaſallos de feudo ɔgnoſcit. s. de fo. cō. verum. ex trāſmiſſa. ſi. s. de hret. c. ul. ar. xv. q. vi. c. pn̄l. et ul. ſic et clericus qui ɔtra eccliam ſuā aduocat perdere debet bn̄ficiuz. s. de poſtu. c. ulti.
¶ Cum volūtate. maleficia. hec v̄ba ſūpta ſūt ex illa. l. ff. de furt. qui iniurie. i p̄n. ad cor enī et ſpōtaneas volūtates reſpicit deus et nō ad actus. xv. q. vi. c. i. et. xiiij. q. v. ſi q̄d. ſola enī temeritas h̄ attēditur. s. e. c. i. ꝛ. xvij. q. iiij. ſi quis ſuadēte. et q̄ animus punitur nō op9. l. di. ɔtra animū. et duobus. c. ſe.
l ¶ Ad ſalutē. s. e. i. ſeñ. et. xi. q. iij. cum excōicato. ubi pmittitur pticipare in hijs que ad ſalutē ptinēt ut h̄ dicit et q̄cū; v̄ba ad h̄ ꝓficē p̄nt excōicato dici p̄nt alia nō.
m ¶ Alios. id ē vſurarios quorū elemoſina recipi nō debet. s. e. de vſur. q̄ in omnibus.
n ¶ Cauſam eoꝝ. quaſi negociorum geſtores. et ideo p̄nt eoꝝ elemoſinas recipe ut hic dr̄ q̄ ipi q̄rum res agūtur ab illis ſua recipe p̄nt. et ſic iſti p̄dicatores licite ea recipiunt ꝓ elemoſinis et l; res nō habeat effectum ſuffic q̄ ab inicio negociū ſit vtiliter ceptū. ff. d neg. g. ſed an vltro. ¶ is aūt qui. et negocioꝝ geſtor. pterea p̄t agē ad ſūptus quos fecerit ut ibi dr̄. et eſt ar. q̄ ille qui gerit vicē altēi9 honorād9 ē ſic ille cuius vicē gerit. xciij. di. c. ul. et. xciiij. di. c. i. et. s. d of. del. cū oli. ij.
o ¶ Preſertim. p̄t exponi ꝓ maxime q̄ alias tēpore necitatis ab excōicatis p̄nt recipi neceſſaria et enī. xi. q. iij. q̄m mltos. alias v̄eo p̄dicatores nō debēt recipe elemoſinas ab excōicatis vel vſurarijs vel ſimilib;. xc. di. oblacōnes. et. c. eoꝝ. et. xvij. q. iiij. miror.
p ¶ Officij. nota q̄ rōne officij licet qd̄ alias nō liceret. et hoc ideo q̄ ex quo commiſſuz eſt ei officiū et alia ſine quib; officiū comode expedire nō p̄t ſicut iudex p̄t cōpeſcere omnes impediētes iuriſdictōnē ſuā. s. de of. del. c. i. et. c. p̄terea. et. c. prudētiaz. et. c. ſuſpicōnis. et. s. de teſti. c. tā lr̄is. imo et ſi non habeat officium.
q ¶ Alij. ſcʒ ſeniores de eccia p̄nt inferiores i miorib; ordinib; cōſtitutos cohercē. et turbātes diuinum officium ut hic dicitur. ergo ſic non p̄nt cōpeſcere conſtitutos in ſacris ordinibus licet turbēt officium quia ex eo q̄ permittit ſpecialiter de iſtis de alijs ꝓhibet. ſicut qd̄ de vno negatur d alio conceditur. xxv. di. qualis. et. s. de p̄ſūp. c. nonne. et quia honorabiliora mēbra exceptis grauiorib; culpis verbēib; ſubici nō debent. xlv. di. cū beatus. puniantur ergo alias āmonicōnib; ꝛ ſi ſe nō correxerint poſſunt ſuſpēdi. s. de cele. miſ. dolentes. ar.
r ¶ Ordinib;. et.
s ¶ Turbantes. s. e. vemens. et. s. de appel. dilectis filijs. ar.
t ¶ Prelacōnis. ſic g̊ p̄lati p̄nt corrigere ſubditos ꝛ ꝓcutere leuiter ſine metu excōicacōis cā correctōis et non ex odio. s. e. ex tenore.
u ¶ Magiſterij. ſic. s. e. c. i. modica enim et leuis caſtigacō pmiſſa eſt doctori. ff. ad. l. acquil. l. v. in fi. et. l. ſe. et humilis deb; eſſe doctrina maiſtri. s. de ma. et obe. humilis. ubi plures cōcord. inuenies

de hoc nimia seuicia culpe ānumeratur. ff. a d. l. acquil. preceptoris.
a De familia. nota q̄ q̄s familiā suā corrigere debet cū ei cōpe-
tat iure patrie ptātis. xxiij. q. iiij. duo ista. et. xl v. di. §. salomō. et. c.
disciplina. et qui domesticorꝝ suorꝝ curā nō habet fidē negauit. xl-
vij. di. §. necesse. ad fi. v. hinc etiā paulus. et. C. de pa. po. si filius. et
non solū pater ꝫ etiā ꝓpinqui domesticos suos corrigē debēt. C. de
emē. ꝓpin. l. vna. et hic idē dicit. omnes p̄dcē psone clericos infe-
riorū graduum corrigē
poterūt sine pena excōi
cacōis ut ꝫ patet de ma-
gistris ⁊ p̄latis. et nō di-
stinguitur in gradu. hic
habes sex casus in qui-
bus licet corrigē et pcu-
tere clericū sine excōicati
one qui habet officiū in
eccīa. seniores et p̄latus
magister dn̄s domus et
ↄsanguinei. Sūt ⁊ alij ca-
sus ubi quis non incidit
in canonē. si iocosa leui-
tate clericū pcutit. s. e. c.
. i. Itē si inueniat eū cum
matre filia vxore vel so-
rore. Itē si vim vi repel-
lat incōtinēti. s. e. si vero
alicuius. j. §. ij. et. iij. Itē
si clericus post trinā ad-
monicōez nō se corrigat
p̄det hoc bn̄ficiū. s. e. cō-
tingit. ij. et. c. i. audiētia.
b Inferiorū. secus si fu
it in supioribꝫ puta sub-
diaconatu vel alijs supi
oribꝫ q̄ p sacros ordies
liberati sunt a p̄ria ptā-
te. vn̄ nullū ius habēt in
eis. sacer enim ordo libe
rat a ptāte patria q̄ li-
berat a seruili qd̄ plus ē
. liiij. di. ex antiquis. et. c.
frequēs. et. c. si seruꝰ sci-
ente. et subdiaconus eo
dē gaudet priuilegio cū
diacono. s. de ser. nō or-
miramur. et ita habes ꝫ
q̄ clericus quādiu est in
minoribꝫ ordinibꝫ. est in
pa. po. nisi expsse emā-
cipetur. et ita nota digni
tatem sacrorꝝ ordinum.
Quid si psone supius in
lr̄a nomiate excedāt moduz nūquid incidūt in canonē. Rn̄. nisi ira-
to animo hec faciāt et ex ꝓposito nō credo q̄ incidāt in canonem
q̄ solūmodo dolū psequitur qd̄ colligitur ex verbis canois. xvij.
. q. iiij. si quis suadente. ibi manus violētas iniecerit. et. s. e. c. i. vi
olentia nō ↄmittitur sine dolo. sed hmōi manus p̄dcārꝝ psonarum
nō fiūt dolose ꝫ caritatiue licꝫ fortuito casu excedant modum disci-
pline. qd̄ ꝓbatur ex prin. huius. c.

subditos et scolares correcti
onis causa leuiter forte pcus-
serint excōicacōnis sententiam
non incurrūt. qd̄ et de hijs di-
cendū est qui aliquos de fa-
milia sua vel ꝓpinquos inferi-
orū graduum simili modo ut
cohibeantur a suis insolētijs
et sciētia bonisqꝫ moribꝫ infor-
mātur duxerint corrigendos.

Idem astoricen. epo.

SI cōcubine publice cle-
ricorꝝ eccīastice cēsure distri
ctōne notētur eosdē ↄcubina
rios nō ē dubiū sentētia maio
ris excōicacōnis inuolui qui
post latā sentētiā ↄmūicant in
eodē crimie criminosis. Idē.

NOobus collata ptās ut
a minori excōicatione si
in ipaz inciderint inuicē se ab
soluāt vtroqꝫ ligato vinculo
excōicacōis hmōi nō expirat

PErmittimus ec- Idem.
clesiarū ministris semel
in ebdomada tpe interdicti
nō pulsatis cāpanis voce sub
missa ianuis clausis excōica-
tis et interdictis exclusis mis-
sarū solēnia celebraē causa cō-

SI ↄcubine. crimie. secus si alias pti- ciparēt in locucōe vel a- lias q̄ in crimie. tūc non
essent excōicati maiori sed minori. fi. s. e. nup. ubi satis de hac mate-
ria et ea q̄ ibi dicta sūt ꝫ posses repetere et sic sentētia p pticipacō
nem crimis extenditur ad psonas cōtra quas lata nō fuit. fi. s. de
ↄmmu. ec. aduersus. in fi. et. s. e. nouerit. ꝫ.
NOobus collata. expirat. si ptās ista absoluēdi nō expirat er-
go vnus p̄t absoluē aliū. Sed ↄtra videtur q̄ cū vnus sit priuatꝰ
a sacramentis aliū restituere nō p̄t. de cō. di. iiij. sanctū. qd̄ enim nō
habet dare nō p̄t. i. q. i. c. i. et. q. vij. daybertū. et. ar. s. de cle. ex. mi.
. c. ul. quid ḡ dicit q̄ talis ptās nō expirat. Rn̄. bn̄ dicit q̄ in verita
te ptās collata nō expirat ꝓpter hoc cū effectu. ꝫ dormit idē ptās
illa cū vterqꝫ sit excōicatus nō p̄t hr̄e effectū q̄ alter alterū nō p̄t
absoluē nisi primo alter eorꝝ ab alio q̄ a socio fuerit absolutꝰ tūc
demū habet effectū. fi. s. de of. del. prudētiaz. §. sexta. et. s. de cō. p̄bē.
et ec. nōva. quia diuersitatem. xv. q. vi. c. penl. et ul. fi. C. de cur. fu. l.
pnl. vel dic q̄ bene p̄t alter alterū absoluē licꝫ sit ligatus minori
excōicacōne et ita nullo modo expirat ptās ꝫ durat cū effectu. ar.
decre p̄dic. si celebrat. q̄ minor excōicatio p̄uat solūmodo a pce-
pcōe sacramentorꝝ ꝫ nō a collacōne ut ibi dicitur. et ar. ad hoc. s.
. e. sacro. et. s. de Rep. ab excōicato.
PErmittimus. interdictis. et hoc idē- facere debent religiosi ⁊ alij qui priuilegium ha
bent celebrādi tpe interdicti. s. de p̄uil. q̄ nōnullis. et. j. ti. px. cū in

ptibus. illud priuilegiū p hoc. c. extēditur ad omnes alios p̄latos
eccīarū qui prius illud nō habebāt q̄ semel tm̄ in ebdomada cele
brent causa cōficiendi corpus xp̄i. et hic nō attēditur fauor psona
rū. sed sanctitas ip̄ius corpis. p̄ncipaliter necessitas decedētiū in-
firmorꝝ. p̄sbr enī semp debet habē eucaristiā. ꝫ qn̄ ↄsecratur ꝓ ꝓpso
michil in crastino seruādū est. de cō. di. ij. tribus. in alijs ↄceditur fa
uore religionis siue psonarū. ut patet in. c. q̄ nōnullis. s. de p̄uil.
f Qd̄ decedēcibꝫ. fic. s.
ti. px. q̄ in te. ꝫ.
QVamuis. satisfaciat.
licēt quis satisfecerit in-
iuriā passo nondū tn̄ ha
beri debꝫ absolutus. nec
est ei ↄmuīcādū nisi p̄mo
absoluatur. s. e. cū deside
res. i. Rn̄. et ul. omnis e-
nim res p quascūqꝫ cau-
sas nascitur p easdē dis-
soluitur. j. de reg. iur. c. i.
sic enī excōicatio qn̄qꝫ so
lo verbo ↄtrahitur ⁊ so-
lo verbo tollitur. ꝫ i hoc
casu ip̄o facto inducitur
ꝫ solo v̄bo tollitur. et sic
satisfactō vel iuramentū
nō sūt de substātia abso
lucōnis. de ꝫ dictū est. s.
. e. cū desideres. in fi.
h Mortis. s. e. nō dubi
um. et. xvij. q. iiij. si quis
suadēte. et. s. e. q̄ d̄ hijs.
i Inimicicias. s. e. de ce
tero. de infirmitate. ino-
pia. senili etate. hēs. s. e.
q̄ de hijs.
k Inopia. fi. s. de testi.
si qui testamentū. ↄtra. s.
. e. ea noscitur. fo. ibi
l Puerili. pueri infra
pubertatē nō mittuntur
ad curiā q̄ etas eos ex-
cusat ab itinere. s. e. c. i.
et. §. px. et. j. e. c. ul.
m Sexus. s. e. mulie-
res. et. c. de monialibus.
n Impotentia. q̄ si sit
mutilatus in pede q̄ ire
non possit vel ↄtractus.
o Canonico. s. e. qd̄ d̄
hijs. ꝫ.
p bn̄ficio. ut serui. s.
. e. mulieres. et ꝫ intellige
ꝫm distinctōnē huius. c. s. e. relatū.
q Predictorū. scꝫ qui timore mor- tis infirmitate inimicicia. senili etate ↄfracti. vel impo-
tētia ꝑpetua inopia. omnes isti possibilitate recepta sedē ap. visita
būt ꝓ mādato recipiēdo. ut. j. sequitur. et. s. e. de cetero. et. c. d̄ hijs.
SI quē. simili. puta nisi hoc feceris noueris te excōicatum. s. de
appel. c. p̄terea. ij. et. s. de testi. cogē. c. ij. et. s. de rapt. c. iij.
r Iudice suo. sentētia iudicis sui siue iusta siue iniusta tenet. xi. q.
. iij. c. i. et. ij. sed a nō suo iudice lata est nulla. ar. s. de p̄uil. cū oli es-
semus. et. s. de consue. ad audientiam. et. s. de iudi. at si clici. et. s. de
offi. ordi. c. penul. t Minori. sic er- go patet cū dico excōico illū de maiori intelli- gitur. minor enim excōicacō remouet a ↄmuni
one sacramentorū ut hic dicit. maior excōicacō a corpe xp̄i qd̄ est
eccīa scꝫ ↄmunione fideliū. iij. q. iiij. engeldrudā. Est ergo maior ex
cōicatio a qualibet licita ↄmuniōe ⁊ legitimo actu sepacō. vnde et
adam excōicatus fuit ex esu ligni. xi. q. iij. §. euidenter. excōicatio q̄
d̄r anathema infligitur tam ab homine q̄ a iure. et pro ↄtumacia
et p crimine. j. t. px. ex pte. et. xvij. q. iiij. si quis suadēte. et. xxiiij. q.
. i. c. i. ij. et. iij. et in ti. isto. p violentā manus iniectōnē. Minor autē
excōicatio infligitur qn̄qꝫ penitēti ⁊ impenitēti. penitēti qn̄qꝫ a se-
ipso. qn̄qꝫ a sacerdote. de pe. di. i. Facilius. sed melius facit si aūcte
sacēdotis hoc faciat. de pe. di. i. iactōe. Impenitēti qn̄qꝫ a deo im-
ponitur excōicacō minor cū ꝓpter mortale pcc̄m deus tradit aliquē
sathane ⁊ descēdit a mente eius. xi. q. iij. audi denīqꝫ. qn̄qꝫ ipsemet
se suspendit a sacramentis cū non vult penitere et putat sibi suf-
ficere et male hoc fit. de pe. di. i. sūt qui arbitrātur. sed si reputat se
indignū ⁊ abstinet bene facit. de con. di. ij. qui scelerate. qn̄qꝫ impo
nitur a sacerdote loco pene quia nō vult penitere. xvij. q. iiij. mi-
nor. qn̄qꝫ p sentētiā canonis. xi. q. iij. cū excōicato. et. lxxxi. di. si q̄ fūt.
cū inflicta est excōicatio a se vel a deo agat penitentiam et sequitur

ficiēdi corpus dn̄i qd̄ decedē
tibꝫ in pn̄ia nō negatur. Idē.

QVamuis incidēs in ca-
nonē late sentētie ꝓpter
violētā manuū iniectōnē iux
ꝓprias facultates eis satisfa
ciat quibꝫ iniurias irrogauit
nō tn̄ aliter q̄ p se. ap. vel eiꝰ
legatū absolucōis p̄t bn̄ficiū
obtinere. nisi imminēte mortis
articulo infirmitate inimicicia
aut inopia puerili vel senili e-
tate fragilitate sexꝰ seu alia
corpis impotētia siue quolibꝫ
impedimento canonico retra-
hatur quo minus ro. pō. possit
adire vel nisi iuris bn̄ficio a la
bore hmōi excusetur. Ceteruz
quibusdā p̄dictorū videlicet
qui tpali impedimēto laborāt
exceptis pueris sub debito iu-
ramenti qd̄ ꝫm eccīe formā p̄-
stare tenentur ↄsueuit iniūgi
ut impedimēto cessante ad ap.
se. accedāt. mādatū ip̄ius hu-
militer suscepturi. Idem.

SI quē sub hac forma v̄-
borꝝ. illū excōico vel simi
li a iudice suo excōicari ↄtin-
gat dicendū cū nō tm̄ minori

recōlliacō.fivero a sācdote inflicta fuerit p eū recōciliet̄ cūve-
ro a canone imſigitur minor excōicacō p ſimplicē ſacerdotē pe ab
ſolui.e ſine iuramēto ev aliquo mandato miſi prepetit in crimi
ne.s.e.nup.e.d.ſi eōdēme.d.minor excōicacō ē notatus.ſi ab ho
mine ſemp ab eo d.ev d eius ſuptore deb.et ab ſolui.a.e.p nas miſi
mēdiatr.p poſt pub liacōnē.s.e.tua.ſi a canone ēt notatus a filo
ep̄o pt ab ſoluit miſi oditio canonū ſibi abſo liteōne.q reimuerit.p.e.
nup.ſeut mbris qviolē
tas manus mitēt in eū
nciā.xvij.q.iij.ſi q.ſi tua
tvme.e.s.e.e.pre.

Q Serio. imelligē voli
mus actōs.s.e.ſtatu ſa
cerdo.puerio. alias inuria
facere nō pñt.pativero
ſic ex.q.i.illud.
C Eſtatis.ſic.ſ.ē peiue
ētatī licet nō m tōti ſ.ē
ad minore pēnā ut in de
lictis.ff.e.ſi minō.auxilii
q.m lictis.in delictis
enī nō petitur miſi quo ad
minorē pēnā ut ibi.
C Rigor.unis rigor tē
porum ſpiegi rōne ētatis
ut ff.e.de.xxv.vi.di.ētā.et
te.cō.di.iij.eos.q.xxv.v.
q.ix.ſenēta. qñq; rōne
locoꝝ. et rpm.e.e.ſiq; eo
rū qñq; rō plōne et ēt
et loc et rpis. e. de traſ.
c.ut.et.xxij.q.v.vñ.occi
di.ex.xxv.di.ſi ſcēti.qñ
q; rō mutādi mis ſcīā
dali.i.bi.ut ofitur et retur.

T Eum ſuis ocōi.
C Nouate.verba
ſunt ofez.p.he.
C Nouale.vba ſue ſero
mm exponentia verba
apl̄ere.
C Dreſſus.aliter dicī in
legeter ralis p̄ſcā.d ano
ctat.ff.de.vet.ſig.ſilua.
Sñ dicitur nouale terra
de nouo ad cultura redu
cta cui? nō extat memo
ria q; culta fuiſſ.ſ.e.q.d
p nouale.e.q.d ſem eſſe
in nouale ſemp ēnt no-
uale quo ad tēmariz re
uēnē vel ſoluciōē.s.d
C Pruiſ.e.ul.
D Am.e.rep.vba ſūt
damēsig.
C Pro.anuo.vba ſūt ie
rommi exponentia ver-
ba gbes.
C Parro.omes aſcendētes paretis noſe ormentur
ff.e.ver.ſig.auellacōe.et ap.dicaſde filij omes aſcēdētes.ff.e.li
bero.e.ff.de gradib.iuriſconſultus. C parētes.uſq; ad ētratuꝫ
pres dicitur. vle rav̄ bo maiores appellātur libēs uſq; ad trimeſtre
vlem̄ meſes ores vocāntur ut ibi ff.vñ eps dicī p filiū? dauid.ala
C Am.ego verba ſūt ſelomonis.
C Nom gemmiꝝ verba ſūt tero. exponentia vba ſalomonis.
C Sermi.fratres vterm̄ dicūtur qui ex eo dē vtero nan ſūt. vi-
te cnivna cō cepi. herſab oc ex dauid. ex pepit filiū q motiuus ē
Itaq; poſtea cepit ex eo dē ſalomonē. vnipe dr̄ nā ego vni-
gemmiꝝ. tē ita nō videtur fuiſſe qui nō p natur.ar.s.e regul.ad
p̄ſſe.e. C Iam.l.xiij.di.quāto.ff.de.m rē ver.ſig.p̄ſe. C verſi-
ficīo dī eſſe qui minus idoneus ē.n. de traſla.imer.e.ff.q; cauſa
vmiur.i.ad.ſ.e.de epiſcaude cra.comby.e.ex.di.p̄ter tota-
us.e.xxij.q.v.patuus. ſent. verba ſūt ea ſcḡh; matbi qui ero

Q Sod dicitur. quem. mis bic expone.ſ.xxvij.q.ij. pruſ-
ſē.nec valet ſi ar.a cōtrario ſenſu.e.ff.quod i modus loquēdi
haſtit.ſe.de.a dextris mis. nonep̄ſā.tē nō ſi ſequitur.q; poſt
ea poſiuerit. ſm.e.illud.eorum. nō ſūt rueritus ad argb.am dnec
aque ſicrarēur.ſic.ſ.c.px.mo oſtēdūtur q nō ouenerūt cōtrarius
mmittur eius. q; verba ſonare videntur ut bic dicit m.ſ.tē.
C Oſeph. tonec.ſ.e.c.pr. proximus ēſt qui nemo ānoꝝ
q Mos. idem dicit. ſic. q. ſ. g. primogenitus ēſt anus qui? ne-
mo naſcitur quicquid ſequatur.ff.e.ti.pximus.et.l.primi

Ptelligentia.ff.de rēg.iur.in ambiguis.e.xvij.q.v.lun.ane
C Dictorum.id.ēſt verboꝝ.q; que prolata ſunt
C Ex cauſa.nō ſtatim debemus intelligi ut verba puta facte ſo
nare videtur maxime in ambiguis ſic.ſed ſeb emus recurrē ad mēt
cōnē loquētis ut ſi dicit.ar.ſo.de.pbē.c.ul.et.c.qui cūm.ff.e.ei
nep̄os.pculo.ff.de rēg.iur.ſemp m ſtipulacōib.ad cām dicti re
currēdū eſt.s.de ac ei dilecti.ſicut ad cām facti.xvij.q.ul. occidit
ff.de furt.verſi.
C Si ex id.ēſt intellect
ff.de ſupell.le.i. labeo.
xxxi.q.i. quomō virgi
nitō.vbiuirginitur q.ma
ritos habuiſſe que dno
ſtante quinq; m habu
it. ibi enim iero. ſſp exis
timēnōſſe ē nonp verba
ſamaritane lau.
C Subrectus.id eſt im
mēdi m ſeu mulleciui ſer-
no tenure deb et.q. non
in ſolus ſi i tadice rōis.e
m ſenſu colliſtit. cuī ḡ dñi
q.i.mardchon.e.ſ.e.c.
ſi.e.c.m bitg. verba e.
mm inſtituta ſūt ut p eā
quiſquis in alcuius no-
tīcīā cogitacōnes ſi.an
p̄ſtar.xvij.q.ij. ſi aūt.
quia ſicut animus p̄ſert
co poſiti ita ſcīētia vere-
bis.xxvij.di.ſecūdo.ar.
xxij.q.v.bumanes.ff.
de legi.i.ſcroiter.ar.et ex
verba ad. extenſiue ſem
ſum ſūt tab eā ubi res
alter falſa ē nō p̄ēn-
C De.ver.ſig.ci quidaꝫ
e.d.te legi.ci.ſi tbe-

M Ebil. dubitas. qñ
ſcripturā ſacre cō-
poſita ideſt ſignificant ut
dic ariſtoteles i periar.
menias.et ar.ad hoc
c.de.ſcīa.quomam mi
dignum.et.ſi ubi ea dez
dicit. que ſuntegen in lia
et hoc certum ſit.et ē ar-
bonū.p multos tamen.
modo narrando.ar.s.de
reſt. c.ū ſit.e.vij.q.i.i
ſcripturā ſacre cō-ſi.co
nidet.et de po.di.q.pricu
loſe.ar.ora.xxv.q.vi.
de parabolis.ſi ſi.ill.intel
ligatur ſi.e.ſtatuerat.ſine

O Rerere.ad inter-
pretandum.id.ēſt ad
exponendum. a C Senſum.s.e.in multis cēnia.
b C Proprietas.nō enim ſemp erad ipm verbi cū recurre-
dum eſt.ſed videndum eſt quid ceſtator ſenſerit m qua p̄ſiip.e.ſic
qui m morāri in eo loco.ff.de fun.mi.truc.et in ſtru.le.ei delamoris
C Amam.quia potuit ēt mes tacitus qui vor.ff.de ſup.ill.le
labeo.ne.plus verbum ḡ voluntās inſpicit debet.c.quero. ſi
ob.poſt lul.xxj.q.v.humane aures.s.q.i. matbeus. lem ar.q
verba a ſua ſignificacōne cadūt cū res alter ſalua eſſe nō p̄t. ḡ qua
a gnar.inſti.de mutul.ſtipul. C quonem.e.q.i.q.n. omnes. C am ter
ius ex facto hoc.l.ul.ff.ſi qua cauſ.ſi eum. C mamarii.ff.de.ſ.
p artem.et.l.i.quidam ſancto.a pro prietate verborum non et tre
cedendum mſi quādo oſtat voluitatem loquentis aliter voluiſſe
ff.de lib.non aliter.et impropriet ates non ſit timbende.ad con.
Sequentiam ſed ſunt excedende.bernhardus.
C Samuis.ure.id eſt ſcīm origmaria verbi ſignificacōem.
D Prio anus.ſic ponitur.q.m ſalvator. ē dignitas.p ſe ſic dā
Mons primus.vn.di.moſes.bernhardus.
C Conſtat.ex tribus ut bic dicit non tamquam ex ſuis pri
bus componentibus ſed omanibus potius.s impropie dicitur
locus oſtare ex bus ſicut dicuntur vbes parēs hominis ad oma
tue.vnde illud.pars quoq; mmma eſt ipſa pudia ſui.
C Cauſa.e.ita ēt ea ad qp rādeat ꝑ ſe.m.ff.de.ſ.cū ea in diem ip
poſita ꝑ impoſitōe certarū ꝑſonaꝝ. ſi actoris vrei iudicis.ar.his
i.ito vb.a cāu q; frequēter cauſalit̄er occurrit ꝑter voluitatē hois

a Judiciũ. et sic videtur pcessũz tpis mutare nomen et exemplifi-
cat de iudicio de tercia pte etiã fori. pte fori. et ita ex istis tribꝫ p-
b Justicia. hic exemplificat scdaz tibus ostat forus ut dictũ ẽ
et idẽ esse videtur ista tria in substãtia ꝫ aliã denoiacõnẽ assumũt
diuerso tempore. est legitimus act⁹ duarũ psonaruz actoris et
c Judiciũ. iudiciũ rei sup eadẽ qõe sub eodẽ iudice tractata. la.
d Justicia. iusticia ẽ ostãs et ppetua volũtas ius suũ vnicuiqꝫ tri-
buẽs. insti. de iusticia. et
iur. in pñ. et. s. i pñ. libri
in osti. greg.
e Juris status. lex eni
dicitur status iuris et na
ture qꝫ p sentẽtiã ius nõ
ostituitur ꝫ status iuris
declaratur. ff. si ser. ven. si
cut. ꝫ si queritur.
f Negociũ. qꝫ sup fec
mencõnẽ de negocio ibi
origo negocij et c. osten-
dit quid sit negociũ q̃si
negans ociũ.
g Cause. in hac signi-
ficacõe sumitur. s. ubi di
cit origo negocij.
h Jurgiuz. ꝫ exponit
qd dixit. s. eo. scz quid sit
iurgiũ litis.
i Disceptatũ. ar. qꝫ iur-
gia nõ ptineant ad psbi
teros quia nõ tenẽtur ẽe
iuris periti. xxxviij. di. q̃
ipsis nec aduocare pñt
nisi in certis casibus. s. d
postulãdo. c. ul. secus de
archidiacono. xxv. di. c.
i. v. archidiaconus. Re.
k Lis. qꝫ fecit mencõez
litis. s. ubi dixit iurgiũ li
tis exponit modo q̃d sit
lis. lis eni ciuilẽ cãz ostẽ
dit tm̃ et nõ crimialẽ. ff.
e. t. litis.
l Virgilius. ar. habes
hic qꝫ possumus indu-
cere p nob libros gẽti-
liuz siue paganorum. xxx-
vij. di. si quid veri. et. i. q.
i. dñs declarauit. ibi. cre
tenses pigri corde male
bestie. B.
m Argumẽto. argumẽtũ
vocat naturalez pbacõz
que fit p localẽ argumẽ-
tacõnẽ. et ita ẽ ar. qꝫ i iu-
dicio valet naturalis p-
batio. ar. otra. i. di. osue
tudo. et. s. de elec. bone. j.
sbi. negantis factũ p rerũ naturam et c. a contrario et nõ p testes vel
instrumẽta ut littera sequens dicit. vñ dicit tabulis id ẽ instrumẽtis.
n Tabularũ. hic equipantur testes et instrumenta qꝫ parẽ vim
habent in litibꝫ exercendis. C. de fi. instru. in exercendis.
o Negocio. non notorio qd exercetur in forma iudicij.
p Testes. ar. cõtra. iiij. q. iij. ꝫ ubi numerus. et. ij. q. iiij. c. i. et. s. de
testi. licet vniuersis. ubi dicitur. i ore duorum et c. pt dici qd hic dicit
tres testes ppter triplicẽ modũ pbãdi scz p testes instrumenta et
argumenta de quibꝫ pmisit. vel potius dicas cõfessionẽ qꝫ qd libz
istorum triũ legitimã facit pbacõz siue p testes instrumẽta et ofessio-
nem. s. de testi. spol. cũ ad sedẽ. i fi. ple ꝫ bonus. qꝫ q̃nqꝫ malus
q Judex. sic. xxiij. q. ij. c. i. et sup. est iudex. iij. q. vij. c. iudicet. et
ꝫ ul. qꝫ et p meritis subditorum disponitur a deo vita rectoruz. ij. q.
vij. c. i. et. vi. q. i. ex merito. et. viij. q. i. audacter. B.
r Reus. a re. et nõ a reatu. xv. q. iij. c. ul. et. iij. q. xi. non est. bern.
s Ablata. ẽ ꝫ figura q̃ dr̃ auferisis cũ pncipiũ dictõis aufertur sm
qd patet hic. Est et figura alia que dicitur psopopeya id ẽ confir
matio noue psone. de cõ. di. iiij. queris a me. versus fi. Jtẽ ãthono-
masia cũ p excellẽciã aliquid alicui attribuitur qd est omũe pluri-
um. ut cũ dico apl's intelligit paulus. xxxij. q. vij. aplus. et cũ dico
vrbs intelligitur roma. s. de pe. et remis. significauit. Sinodoche.
cũ ps ponitur p toto. xxxij. q. iiij. meretrices. xiiij. q. ij. penale. An-
titesis. cũ ponitur casus p casu. lxxv. di. ordinacõnes. xviij. q. ij. q̃-
dam. Liptote. cũ plus dicitur et minus significatur. xxxij. q. vij. q̃d

á casu quo venit. Ea eni mate-
ria et origo negocij nedũ dis
cussionis examine patefacta
que dũ proponitur causa ẽ dũ dis
cutitur iudiciũ dũ finitur iusti-
cia. vocatur aũt iudiciũ quasi
iurisdictõ. et iusticia quasi iu-
ris status. Judiciũ aũt prius
inquisicõ vocabatur. vñ et au
ctores iudiciorum ꝓpositos q̃
stores vel q̃sitores vocamus.
Negociũ multa signat mo
do actũ alicuius rei cui otrari
um ẽ ociũ. modo actõnẽ cause
qd est iurgiũ litis et dictũ est
negociũ id ẽ sine ocio. nego-
ciũ aũt in causis negociacõ in
omercijs dicitur ubi aliquid
datur ut maiora lucrẽtur. Jur
giũ dicitur quasi iuris garri-
um eo qꝫ hij qui causam dicũt
iure disceptãt. Lis aũt a otẽti
one limitis ꝑus nomen sũpsit
de qua Vgilius. limes erat po
situs litem ut discerneret agri.
Causa aũt argumẽto á pbacõ
ne oltat. argumẽtũ nũqꝫ testi
bus nũqꝫ tabulis dat pbacõz
ꝫ sola inuestigacõne inuenit
veritatẽ. vñ dẽm est argumẽ-
tũ argute inuẽtũ. pbacõ autẽ
testibus et fide tabularũ cõ-
stat. Jn omni qꝫ negocio hec
psone querũtur. iudex accu-
sator reus et tres testes. iudex
dcũs quasi ius dicẽs ꝑplo siue
qꝫ iure disceptet. iure aũt dis-
ceptare est iuste iudicare. nõ
est ergo iudex si nõ ẽ in eo iu-
sticia. Accusator vocatus ẽ q̃
a causator qꝫ ad cãm vocat eũ
quẽ appellat. Reus a re q̃ peti
tur nũcupatur qꝫ quãuis osci-
us sceleris nõ sit reus tñ dici-
tur qꝫ diu i iudicio p re aliqua
petitur. Testes antiquitus sup-
stites dicebãtur. eo qꝫ sup cãe
statu pferebãtur nũc pte ab-
lata nõis testes vocãtur. Te-
stes aũt osiderãtur odicõe na
tura et vita. odicõe si lib non
seruus nam sepe seruus metu do-
minãtis testimoniũ supprimit
veritatis. natura. si vir nõ fe-
mina. nã variũ et mutabile sp
femina pducit. vita si innocẽs
et integer actu. nã si vita bona
defuerit fide carebit. nõ enĩ iu
sticia pt cũ scelerato hõie hrẽ
Commercium. Jdem.
Pactũ dicitur inter ptes
ex pace conueniens scriptura
legibꝫ ac moribus oprobata
dẽm pactũ quasi ex pace fa-
ctũ. Jdem in eodem.
Jus dẽm est a iure possi
dendo. h enĩ iure possidetur qd
iuste h iuste qd bñ qd á male

in omnibus. Pleonasmos. cũ sup habũdat dictõ ut ipe vidit ocu
lo monachũ regularẽ. xx. q. iij. pñs. Themasis. cũ eadẽ dictõ inter
cidit. ff. de minor. l. qd si de speciali. ff. de rei ven. si post acceptum.
Sincopa. cũ quid aufertur de medio dictõis. viij. q. i. audacter. p
audaciter. Jronia. cũ quid p derisionẽ id est p otrariũ dicitur. o q̃-
ta integritas. xi. q. iij. ad mensam. Effexegesis. id est expoficõ pce
dentis sermonis. xlvij. di. q̃m. Jtẽ ãtropospatos. cũ aliqd attribui
tur deo qd debetur homi
ni. xxiiij. q. i. odiũ. et pie
ci. et. s. de re. ec. ali. si quis
psbiterorum. ala.
t Si liber. quia seruus
testis esse nõ pt. iiij. q. ij.
ubi. ꝫ itẽ serui. sed liberi
ut ibi dr̃ vsi. itez liberi. et
C. d testi. aut. si dicatur.
u Dominãtis. iiij. q. ij.
v. itẽ idonei. et. xi. q. iij.
quatuor.
x Femina. ꝫ intelligi i
criminali i quo casu mu
lier testis esse nõ pt sm
canones. xxxiij. q. v. mu-
lierẽ. sed i ciuilibꝫ et i ma
trimonialibꝫ bene ferũt
testimoniũ. s. de testi. tã
lris. et. c. sup eo. ar. cõtra
qꝫ possint i crimiali. xv.
q. iij. ex eo. sed aliud sm
leges. tñ in crimie exce-
pto scdm canões admit
titur mulier etiã male fa
me ad testimoniuz. s. de
simo. tãta. et inquisicõne
admittitur ad testimo-
niũ sine denunciacõe. ut
s. de testi. tã lris. Jtẽ i te-
stamẽtis mulier nõ ad-
mittitur. insti. de testa. ꝫ
testes. B.
y Variũ. C. d inoffi. te-
sta. filia. et ar. C. de insti.
et substi. rep hẽdẽda. v-
sus. q̃d leuius fumo fla-
men quid flamie ventus
quid vento mulier quid
mulier nichil.
z Integer. qꝫ debz esse
testis bone fame et sine
omni suspicõne. ij. q. vij.
testes. infamis repellitur
s. de testi. cogen. pterea.
a Carebit. id ẽ nõ cre-
detur iuramento suo. ar.
ij. q. vij. non potest.
b Scelerato. cũ sit vir-
tus. xxxij. q. i. cũ renũcia
atur. et est sũmũ bonũ i vita colere iusticiã. xij. q. ij. cũ deuotissimã.
Pactum. scripta. et etiã sine scriptura pactũ fit. sed ꝫ ideo dicit
qꝫ sepe interueit scriptura. et ad pbacõnẽ pacti interponit
d Legibꝫ. aliter non valeret nisi scdm leges fieret. ff. de pac. iure
gentium. ꝫ pretor ait. et. C. e. ti. pacta. bernhardus.
e Pactuz. dr̃ pactũ duorũ vel pluriũ osensus in idẽ. ff. de pac. l. i.
f Jus dictũ iure. hec verba habes. xiiij. q. iiij. quid dicam. in fi.
g Qd iuste. nõ tñ ecõtra scdm leges qꝫ iure possidet q̃ ma-
la fide pscripsit non tñ iuste. s. de ps. vigilanti. secus scdm canones
quia qui malam fidem habet non pscribit. e. ti. quoniam omne.
h Alienũ. id est alijs debitum. sicut hij. et. xiiij. q. iiij. quid dicam
i Male aũt ut auari. xlvij. di. vsus. qui sũt qui rebus nũquam
potiuntur. auari. qui sũt qui minui sua non patiuntur. auari. B.
k Presumit. id est inuadit. bernhardus.
Ausam. primitie. quid sint primicie dicitur. s. de dec. c. i.
m Ecclesiarum. ꝫ quid appellatur hic eccia. dñs alber. dixit qꝫ bona
ipa sũt loci cõclusi muro ad instar vacãtis hereditatis que vicem
obtinet psone. ff. de acquir. re. do. hereditas. Alij dicũt qꝫ sũt vniũsi
tatis illi⁹ loci. ar. xij. q. ij. nulli liceat. hug. dixit qꝫ res iste sũt dei et
cũ omnia sint eius ista tñ specialius. ar. i. q. iij. saluator. xvi. q. i. in
canonibus. xxiij. q. viij. ouenior. xvi. q. vij. omnes decime. et. s. de de
ci. tua. ij. ubi dicitur qꝫ deus in signũ vniũsalis dominij decimas sibi
retinuit quarum vsũ dominus clericis concessit. R.
n Licitis. et etiã de illicitis pt fieri elemosina dũmodo trãsferatur

mmunum et non comp̃et at repetitio xiñ. q. v. non sane. et. q. habetis. ex. q. se. et hoc plene tractatur. s. de decī. ex tuā missa. fi.

a Hoc tale. xñ. q. ij. nulli. et. c. quicūq; vñ. q. vi. decimas omnes. b C. Sacrileg. q. bona ecclāz tenuit. et mox die sacrilegi iudicātur a ab ecīa fiat pumedi. xxj. q. ij. nulli. licet. s. ff. o. cō. o. stus. q. nā soli sacrilegis fi. et mox fuit. xxiij. q. iij. quid ergo. fi.

Si sunt solus. ar. ora in apso ubi vi. misr̃ matur quis mvoū missas pstitos et clerī. ex ecīe qui ordī sup eū xx. v. bi. fi. sed illud gregorij. et. s. de facra vñc. et vñcio. et sic vbi q; de ordinatione et plures quia plu alis locuto duo cum numero ad mmuz. ostra. e iij. q. iij. si. ita bñ numerus. fi. melius in ecīa et q̃legens hab et. de cō. di. iij. ē. s. de die. q. to. di. Dominica. cum die to mmuz. iurer rauerūtam nō dī teiunū celebrādū. xxv. di. c. ul. si sabbaro. ꝑcēdī obseruādū. s. de ordī. mi. cī.

ef Die. fci. bisextili. fi. Reputantur. et ideo q. p vno reputant̃ mtpa tēpus nūmi licet de momento ad momētum fiat. o putacō. ff. de mñ. dmq. Gmmor. et. ff. de ver. sig. ubi bisextus. gr̃ hoc facit ad tñulū. et ar. ostañ. ff. de stat. lib. q. Sticbus. 178 q̃ annus solaris habet. ccc. lxv. bis. et. s. fer. horas. et. sic q̃tuor ānn habēt ultra. 365 as nūmerū dierū. xxiij. horas. q̃ oadunate. vñ faciūt vñ. q̃ supl̃ abūdat in quarto anno et dicitur bisextus quasi bis sedet ut. s. stat. i vna. sa. calendarij. et bis duo dies. p vno. o putāt̃ ur et mter̃ ferīur. quinto die exēte. februario hoc. ē sexto kalendas martij. et sequēs die vel bor vigilia dicit̃ marbie celebrari. vnde versus. bisextus sexte martis tenuere kalendas. pol ten et die celebrant̃ ur festa marbie. ꝑ pone aliquē sup̃sūi. p annū. et dī tūc annus bisextilis. mūdi. ivdīa. hie pesēs celebrāre. vñi. q. nō. q. bñ duo dies q̃. p vno reputāt̃ ur. s. ff. o. cū. bisextus. et. s. de vno. dmq. Gmmor. la. dixit ōtrari. l. dicentis. q. si liberta. tibi relicta. dī. bāno fuerīs dies illa nō ꝑcūtant̃ ur anno. s. fm. cc. lxv. dies. ff. de stat. i. cū. hēres. q. si licbus. et. s. in vñtate quia ea sit ḡma nō vī de. ampliari. s. possitus rel hn̄ gi. de pe. di. i. pene. tan.

g C Cōsiteuo. q. de obs. isin. o sūā. ivr. vi. di. vtinā. ri. di. catholica.

h Dñis. cō. dēno. dmō. verbis nō fuit vsus vel equipollēbus. quia illud sufficeret. ff. de arbi. qual. ri. q. vi. Cōstit minus. C. de sen. et interlo. omis. pēs. Idnotes q̃ pa. fi. pna. s. o. dēnanda. ē. quis debeat cō tumax dms an. peruator. de hoc plene vide. ff. b. v. vice. gerēs. ala.

C Perfectam. sic. ff. q̃ quisq; iuris. i. j. culpā. de pe. di. ē. hec autē verba. ff. de vsur. videam. ē. infantia. ff. de sen. pas. l. ul. e. n. q. in. q. notandum. m. fi. k C Precipue. xiñ. q. i. quod ꝓpiur. l C Intelligi. fic. s. e intelligenda. de. e. ꝓtā. ubi. ff. ē. q. i. marcīō. m Interpretamur. que interptatio generalis est. s. ins. fauc. et ab odio obfuscāda est. s. e. px. int. alia. ex. C. si legi. i. et interptari debet. ꝑ potius ut res valeat. ꝑ perire exquo in dubiū reuocādatur. ff. de vsu. dubijs. quoties. n. ff. de ver. oblig. quotiens. n. ff. o. de. abbate.

possideat alienū est. male aut̃ possidet. q̃ vel suus male utitur. vel aliena ꝓhumie. p Ascalis canonicis sancti martini. Ausa carpēs plebē et. s. ceterū p̃micie decime. a oblationes m solis eccīaz. homis ꝓcipue numerant̃. Oblationes vero dicimus quecūq; de ꝓprijs et licitis rebꝰ eccīe aficelibus offerūtur. quecūq; igitur eas ꝑ ꝓtāre secularē obtinet. p culcubio. o tra deū et sōrum partū minuit sanctiones. quisimo et ā accipit. et qui tractaptor. et sacrilegus iudicat̃ i.

h Exander terrasus. Debitur. f. r. et. s. flos. ita. q. ubi. h. duximus rñdēdū sacdos vno pñte clerico. et solus pt̃ infirmum vngere.

i Felix vero teat̃ mathie ut̃ q̃ obiecūdīe eccīastīcī vigilia. et rennus peccat ut nec. p̃ bisextū vel quolibet alio modo interse et solēmitat̃ alia die ad mittat̃. q̃ unq; vigilia. vi. ve nie in diuicā mmuū celebrentur. ipm aut̃ festū fiue fiat ī pced. ū die fiue ī sequēti. q̃ duo. q̃. vno reputant̃ ur nullus error sed cōsuetudo eccīe tenea. nt.

k Celestinus terasus. Nobis q̃bigiuitat̃ eō tinet. s. ī mnotat. ap. nos. q̃ cū inter mgr̃m. et. s. nos. tot̃ spi talis. sc. simplici am sup. eccīe bo spitali. m pñia mechol. ar. epi. q̃stio. ꝓ tenr. ip̃e archiep̃s post. q̃ mcōnē. eāe. m. placōe sentēie bn̄. ꝓbis. no. fuit. vsus. talē. ꝑt. o dēno. vel tale absolusio sed. p̃nūciauit. ita. s. tatuo. et. ꝓcipio. et. ꝑ. Attendēres. igitur. q. ꝰ. ꝓbis. statuo. rem. ꝓfectam. sig. mificat. et. ei. effectu. nō. ꝰ tenus. accipiur. ꝑ. e. fmgr. reg.

q̃ ꝓcipiur impact̃. q̃ō. impatur. nec. e. fi. el. a. hoḡn. si. nō. hat. pēnā. hab. et. o. dinarios. michil. ominus. q. nō. debet. aliquis. o. derare. ꝓbꝫ. fuisse. et. c. non. intēto. ꝓbis. ꝰ. bis. intēcō. i. dez. trāt. de. fuire. interptant̃. pus. ratorib. utrinsq; ꝓtis. p̃nbus. et. diffinimus. q. ꝓtati. a. ꝓpi. bat. ali. forma. ꝓlata. ꝓtuo. ova. liure. sentēie. obtuue. it. firmi tate. Imoe. in. ꝓtarche. grā.

l Um tibi scripsisse. Decrecolimus. ut si. ea. nomi. paduam. mgr̃o. g. canonic. paduano. ꝓbēdā. q̃ rñ. resideā. tibus. de. omum. oferur. sic. vni. ex. alijs. de. omunbꝰ. ꝓcēibus. et. manualia. bificiano. ofers. rent. ei. eos. ad. id. ap. se. attēdt. epale. gerantes. qua. vero. qui. bā. mandati. no. strū. interptatu. aliter. q̃. decet. mo. liūtur. cū. bificia. principali. sint. interpra. da. largissime. no. strū. aperiēs. dū. ut. mmus. intellectū. vicieli. cet. q̃. ꝓtendā. q̃ tñ. residēbu. iv. ei. tu. e. vel. tm. de. cano. cū. ferur. ipi. m. gro. g. plene. sicut. vni. ex. alijs. residēbꝰ. muxu. mꝰ. oferēdā. Ide. eo. lubrien. episcopo. et. alijs. epis. ſ. regno.

Quoniam. paduano. absens. alias. non. effi. opus. interptacōne. nec. haberemꝰ. cām. subtrahē. di. beni. ficij. sui. q̃. vel. mas. le. interpretādi. mādatū. ꝑe. forte. erat. i. fuicio. episcopi. et. sic. ferure. mtelligēdū. aut̃ ut. ē. vnde. debeat. bificiū. suū. pcpere. integre. ꝑter. victua. lia. ē. de. eo. no. resi. de. cetero. et. e. ad. audiendū. vel. forte. in. seruicio. dñi. ꝑe. in. cuia. stadat. q̃. plꝰ. ꝑ. ꝓtes. fuire. intelligitur. ideo. voluit. q̃. ꝑ. omnia. haberet. sicut. ꝓtes. ꝰ. de. de. non. resi. cu. bilefitus. vel. non. residēbit. ssi. q̃. a. papa. fit. vel. voluit. ergo. sic. ferua. dum. est. licet. burum. xix. di. in. me. mo. iam. s.

m C Manuala. Forte. q̃ dantur. in. singulis. diebꝰ. illis. tantū. qui. interfunt. mmuis. sicut. fit. in. pluribus. locis.

n Debeat. nota. q̃. qui. ꝰpium. pñs. pis. malicō. fer. d. affuas. interptatur. infirmis. est. c. te. legi. i. ij. solus. ꝓcepꝰ. ipm. de. bet. interpari. s. i. ꝓximer. alia. ubi. de. ff. de. ꝓto. fi. m. ꝓtuys. tamen. legatus. quando. q̃. ipsum. interptatur. a. de. posituꝫ. vñus. fuit. cō. fitemur. legē. interptatur. s. ꝰ. fuisse. cū. dilect̃. Io. q̃ Largissime. ff. de cō. fis. prin. lal. et. s. ff. o. in. C. notandum. v. mdulgentia. fi. et. xvi. q. i. frater. nr̃. e. s. r. ex. ꝓsupal. c. i. fi. s. de. tomaci. dilect̃. ar. ff. C. de. mofi. testa. si. quis. de. pci. imp. offe. questiens. ff. ne. qd. m. lo. pū. l. ij. C. mitto. e. xxxv. q. iij. q̃ scripsi. s. de. consang. q̃. dilecto. e. s. de. preben. cul. sed. nūquid. in. ꝓpis. facienda. est. larga. interptatio. cum. fcōn. intellectum. illius. q̃. possit. fine. meli. genda. ar. q. fi. ff. de. ver. oblig. mter. fis. pulariem. ꝑ. divas. q̃. non. quia. lites. potius. rñtrmgende. sūt. q̃. ampliande. s. de. ꝓpr. nomulli. e. c. ul. ar. imo. nō. cecili. quod. mdulget. beneficium. est. ita. interpretandum. ut. mulum. lucre. alium. de. preben. rēdum. o. brev. bi. florēmis. Iob. ān. eu.

m i. gesto. ianuē. fi. s. r. ꝓx. ꝓmtium. n. et. s. ꝓpul. q̃. nōnulli.

a ¶ In prīuilegijs quito p̄mittitur ut possint celebrare tēpa sup-
pressa ex causis tacitis. c. debet interdicti ad regnū vel pun
b cta. Dicatur. ergo nec aliquis cā restringere q̄s sīpl̄ de hoc co-
tatus illis i pulegijs expl̄sis. q. de. d. ad audiētiā. et. s. de crīsa. in.
c Certe. vide qualiter ꝺ̄bus simplicior posīti intelligitur gr̄alit
de quacūq; tenta pua vel magna. s. xxi. di. romanor. e. s. p. pinf.
quia circa. et sic gnale ꝺicatur intersticiū eq̄lio rotatur. q. ubiq;
interdictū gnale ꝺicat. et cū regnū vel altcr. p̄uincia tota
ꝺicatur. interdicō. et. ꝯ. ci aiit
prui legijs de regno vel. pui-
cia ml expisse dicatur nisi ter
re non solū regnū vel. puincia
intelligit volumus. verū enam
villa et castrū ut et. m. hoc lo-
cū habeat q̄ de gnali ꝺicatur
interdicō. ¶ De aliis hoc. epo.

Quid tibi de temigma-
te se. ap. sit in clusū q; et
dmā co rerū clericor. ab inte
stato decedēciū. m. ma. dispositi
one pmaneat. s. hoc. o. solū. e. vo
luisti. an appellatio vocabuli
clericor. tā ad canonicos q̄m
ad non canonicos extēdatur
et. ꝯ. Consul. c. t. r. q̄ appellatio
clericor. nō solū alios. sed ca
nonicos obtinēdit. ¶ De epo
sito et capso placēmo.

Vm clerici placēmi ut
ramenti pstāt sub hac forma
Vbor. ego talis ab hac hora
in antea fidelis ero et obe-
diens placentine eccīe et dño
meo epo placentino nos obsi
lere volunt sig; utrum intelligi
debeat clerꝰ paruus dic. an ca
pitulū tamq̄ eccīe cathedralis
sos igr̄ faliter reclemꝰ q̄
p eccīe placē. vocabulū m for
ma ramenti scripti nō debe-
at intelligi totius dioc. clerus
et si capm intelligatur eccīe-
sie cathedralis. ita tñ q̄ pstat
hmōi iramenti epo tāq̄ ca-
pi p̄mo paliter obligatur
De posī si fridicā. m. lucan.

Verens quod p eē. ec. de
beat intelligi cum hmōi
clausulā in nostris lis apo-
mus. ridemus q̄ pēa non
solū interdicti si suspensionis
et excōicatōis sententia valz in-
telligi ut iudex discretus re-
tū et plonarū circūstātijs in-
dagatis ferat quā magis vi-
dēnt expedire. ¶ De clarag.

Quod pe nouale. epo.
vocabuli intelligi debe
at. f. t. requisuit. Licet aūt qn
dam diuerme q̄ nouale fe ter
ta pcīa que anno cessat. alīs
alleremibꝰ ex illa q̄ arbo
ribus extirpatis ad culū re-
digitur fieri nouale dicatur.
quarum ytraq; inter ptacō ec
clialibꝰ legibꝰ colligitur. nos
tri in quiscūm. t. r. q̄ eā cre-
dimus predecessoꝝ nostro-
rum. inconēn fuisse ci pia
locis indulgēdā de nouali-
bꝰ o esseñt ut nouale intelle xre
rint agrū de nouo ad culturā
redactū de que nō extat me
moria q̄ aliqñ culus fuisset.
Sed hec de qualibet rali no-
uali credimus eis indulgēdā
fore cōcessā. misi sit de illo dūta-
xat casus decimas religiosis
p̄ tuentibus absq; graui detri
mento. prochialis eccīe den-
nere. cū talis sit sepe locus mi-
cule? de quo prochialis eccīa
magnos pcipit de cimas. rō
ne p̄uentus. ¶ De abbati. f.
e. p. monachis alcyb. acie.

Cenerabili. f. n. colubrie
epo ꝺicimus ogrenre
q̄ cum fratres sancte crucis
monasteriū z argarin. sub
p̄cētōne sua nup receperint

canonicos matricis eccīe. lxiij. di. Cul. e. t. q. i. antiquos. e. vij. q. i.
videntes. e. s. q. n. q. designat qualiber eccīam. puincie. s. de. p̄bita.
cū sing. fic. appellacē clericoꝝ. omes intelligūtur. s. c. p. x. q. nō. bñ.
gnat. o. gr̄a cōñe fidelis. s. de. cō. di. i. eccīa. et sic summitur. q. inq.
¶ Caplm. e. merito. q. nō est tāta omnino inter epm et alias. ec.
clesias. gr̄a est inter epm et eccīam cathedralē. s. de testa. requisiti.
vltra medii. cū qua ipse
efficatur vnum corpus et
ipi medii. n. s. de bñs q̄ fi.
a pīa. sine cā. e. q. non.
k Dic ap. aliter. q̄ secun
dario teneatur eccīe q̄vi
tenetur. p̄ q̄ bñ. q. ii re
neatur epo tenere eccīe
. vij. q. i. scare. q. vidi. q.
habeat plures dios q̄s
non el veri qua nō ce-
Quentur diuerti.
Verenti. cā. fi. cen
sura q̄s est nomē gnale
ad ea q̄ sequūtur sicut e.
verbi. correctōna epo
sionē etiam nomes. a. l.
di. cōmunaces. ff. de offi.
psi. legatus. e. t. ex oibꝰ.
s. de sta. mo. ea q̄. ꝯ. q̄s
fi abbas ar. ostra nam e
verbū cohercēdi maio-
re amma dūsionē otinet
ff. de of. pcō. meminit.
se. m. ff. ar. fi. otinuī vi
detur. q. fi. inde ex. ea. pñi
cia. vim fecisti ne bñs
guit. de pria ta intelli
guitur. ff. de pēs. ff. spēf.
et cū quod meriti mēda-
tur. et si alijs pstacionib
cā mandati exsoluta fit
q̄ mb erēt mādato dū
in expectat. et actō mā-
dans ff. man. si quis pro-
reo. vim. fic cū pcessum
excōico ytraq; sententia
fq; maioꝝ. e. minoꝝ. et minoꝝ
q̄ bñs. s. e. p. s. c. pinf.
m Dominus. fi. hoc bi
et q. i. pena imponēdū
dignetur. deferēdū. et et
psone. s. de. of. del. fane.
et. c. p. ad reale. et ar. i. bi
communaces.
n Magis. quia et ple-
rendo. e. ignoscēdo. fi
solum bi agitur. ut vita
pauuis. corrigatur. xxx
iij. q. 7. prodest. fi. c. a. ut
lit. non. o. testa. q̄n. in fi.
et ut. re. cēe. cōmuncia
cresc. ex. p. ma. ff. de pēn.
Quelegan.
Sed p nouale dixe
rint. o. legē. illā. ff. ō. ver-
sig. illua. cedua. c. pnſ.
p Alterendo. p. illā. ff.
de termino. amo. luſt. c.
antepnſ.
q Legitō. p. dictis.

r De noualibꝰ. s. de. dec. ex. pe. cipia dicitur nouicia que anno
De nouo. fic. s. o. i. et ena mam nondum seminata. ff. de pubſ. ca
pec. Lul. c. quotiens. ex imia. ſi nouū. q̄ nō habet annū. ff. de tri-
ti. vi. et ide. l. el. venus. et greg. nouas appellat nupcias. q̄ insra co
ronā anno o tra diuntur. xxx v. q. vii. c. i. ſi vidꝰ nouale dici debeat
terra intra annū culta. ſi hoc nō est verū. imo terra exquo de nouo
redacta est ad culturā de qua nō exstat memoria q̄ aliqa fuerit semi
p erie nouale q̄ni ad ius decimarum ex quo semel fuit nouale. s. de
pusl. c. ul. et ar. s. de. dec. ex. pe. r Indulgēdā. de qua tu bēs. s. d
dec. ex. pe. i. et. c. ex pe. in. mio. senſu vidēt dare q̄ si nullos vel moch
u Magnos. ergo a otis. cos cōtueue bē modū habebit eēa
prochialis te illo nouali. eñ a post p̄a quātacūq; q̄d vene. s. de
pruil. c. ul. ar. o. ta. xxxv. q. ii. q̄. q̄ scripſi. fiat dicitur. de finito totali

qui etiā soluto matrimonio adhuc dotalis dicitur. ff. de fun. do. etiam si dirupto. tn̄ p̄t dici ut dixit Jo. et t. q̄ si ecc̄ia prochialis etiā tractu tp̄is incipiat ledi grauiter desinit esse nouale. ar. s. de dona. aplice. et ar. huius decre. licet hic videatur respicē p̄ncipiū noualis si eni p̄uilegiū incipiat esse iniquū p̄ditur p̄uilegiū. s. de deci. suggestum. ar. et. lxiij. di. §. verū. et. ff. de vulg. et pu. substi. ex facto. et ab eo q̄d diu equū visū est receditur ꝓpter euidentē vtilitatē. ff. de consti. pn̄. l. pn̄. ḡ eadē rōe ꝓpter enorme dānū receditur ab eo q̄d diu obtētū ē alias semp erit nouale. s. de p̄uil. c. ul.
a ¶ Venerabili. p matricē. forte in p̄uilegio illo ɔtinebatur saluo iure matricis ecc̄ie. et noīe matricis ecc̄ie. intelligitur q̄lib; ecc̄ia cathedralis. lxiij. di. §. ex hijs. et. xij. q. i. videntes. et hic in fi. t.
b ¶ Intelligit. nō attendens q̄ qui nimis astute interp̄tatur p̄ncipis beneficiū notatur infamia. C. de le. et se. cō. l. ij. lau.
c ¶ Si aliud. puta p̄uilegiū exēpcōnis q̄m nulla p̄scripcō in h̄ casu valeret. s. de p̄scrip. cū nō liceat. tan.
d ¶ Volumus. et nos id velle debemus. ex quo illud p̄cipit obseruari. xi. di. quis nesciat. et eius interp̄tacō ius facit q̄ ad oēs. C. de le. et se. con. l. fi. laur.
e Ex pte. cū ip̄ius. scz comitisse.
f ¶ Prepositus. laicus officialis.
g ¶ Clausulā. p̄missā. s. nemini liceat excōicatis vel noiatim interdictis p canonicis carnotēsib; absq; ɔgrua satisfactōe absolucōis bñficiū indulgē. quā hēs. J. c. px.
h ¶ Pro ɔtumacia. nō vr̄ q̄ h̄ distinctō locū habeat utrū quis excōicetur p crimie an p ɔtumacia q̄ nemo excōicatur nisi p mortali pc̄co et q̄ aliter nō p̄t corrigi. xi. q. iij. nemo. m fi. xlv. di. §. illud. et. xxiiij. q. iij. tam sacerdos. et. xi. q. iij. certū. imo bn̄ hab; locū h̄ distinctio. quicūq; eni vocatus legitime ad iudiciū nō venit p quacūq; re cōtumax reputatur vn̄ ꝓpter talē ɔtumaciā excōicari p̄t si res talis sit q̄ actor nō possit in possessionē mitti. s. ut li. nō ɔtesta. tue. et tūc sufficit p̄stare caucōnē standi iuri q̄ p sola ɔtumacia excōicatus fuit scz q̄ nō venit et nō p re aliqua q̄ nōs dūo stabat in quo teneretur actori si p offensa tūc excōicatur puta cōmisit maleficiū et illud fuit notoriū vel p sentētiā vel facti euidētiā vel p cōfessionē. J. c. px. et. s. de coha. cle. c. ul. et cōdēnatus de ip̄o maleficio cū nō satisfacēt fuit excōicatus h̄ talis nō d; absolui nisi primo satisfaciat cū ɔstet de maleficio suo et tn̄ h̄ interueit ɔtumacia anq̄ excōicaretur q̄ nō soluit i termio statuto. h̄ h̄ directe excōicatur q̄ no satisfecit. h̄ in alio casu nō nisi q̄ nō venit. idē est si maleficiū notoriū est si publice ꝓnūciatur quicūq; fecit tale maleficiū satisfaciat leso usq; ad talē diē alias sit excōicatus. post terminū nō absoluetur si veniat ad iudicem et petat absolui nisi satisfaciat. xxiij. q. ul. pessimā. et ita bona est distinctō. p̄terea superfluū videbatur p̄uilegiū illud q̄ de iure omnium illud cōpetit cuilib; q̄ null9 absoluatur p̄usq̄ satisfaciat. ut. c. pessimā. et. s. de of. del. ex l̄ris. xvij. q. iiij. de p̄sbro; et. xi. q. iij. excellentissimus. i fi. et. s. e. px. pro

q̄ suis p̄decessoribus ep̄alia iura ɔsueuerat ab antiquis tp̄ibus exhibē. nūc quodā de canonicis suis sine suo ɔsensu in sc̄o p̄ore occasione cuiusdā p̄uilegij. a. C. ꝓpa veritate tacita impetrati eidē ep̄o obediētiam denegat exhibē inde sup̄ta occasione q̄ p matricē ecclesiā nō cathedralē intelligit h̄ romanā et. J. Ideo q̄ m. q. si aliud obuiū nō occurrerit ꝓpt q̄d dc̄us p̄or non debeat dioc. ep̄o r̄ndē. vos cū ad eā p̄stādā eidē sicut p̄decessores sui p̄decessoribus ep̄i p̄stiterūt per cē. ec. ɔpellatis. non obstante p̄uilegio in p̄iudiciū colubriēn. ecc̄ie p subrepcōnē obtēto. nos eni p matricē ecc̄iam cathedralē intelligi volumus nō r̄onā.

It. dē abbati scī genouefe decano et cācellario p̄isieñ.

Ex pte i x̄po dilcē filie comitisse blesen. et J. ꝓposuerit nūciū comitisse q̄ cū ip̄i9 ꝓpositus quēdā latronē cepit et iusticia fuerit inde facta. latro fuit per caplm carnothēn. post factā iusticiā requisitus quia ip̄m in terra sua captū fuisse dicebāt et J. verū cū sup h̄ de pendo iuri comitissa caucō nō offerret canonici carnoteñ. terrā eius nichilominus fecerūt intdcō suppoñ q̄d relaxare noluerūt nisi prius soluēt emēda. dicebāt eni in carnothēn. ecc̄ie p̄uilegijs cōtineri q̄ nemini liceat excōicatis vel nominatī interdictis p canonicis carnoteñ. absq; cōgrua satisfactōe absolucōis bñficium indulgē. Ad intelligēdā aūt clausulā p̄uilegij memorati credimus distiguēdū utrū in aliquē interdicti vel excōicacōis sentētia sit ꝓlata p ɔtumacia tm̄. q̄ scz citatus stāe noluit iuri vel etiā p offensa q̄ videlicet iussus noluit maleficiū emēdare. i p̄mo casu credimus ɔgrue satisfieri ut sentētia relaxetur si p̄us sufficiēs stādi iuri caucō tribuat. In scd̄o ɔ vero si offensa est manifesta non credimus satisfieri ɔgrue ut relaxetur sentētia nisi prius sufficiens p̄stetur emēda. si vero dubia est offensa sufficē credimus ad relaxandā eādē si parendi mādato ɔpetēs satisfactō p̄beatur.

It. dē comitisse blesen.

Cum olim p canonicis carnothēn. q̄d dā caplm cōtra te fuit allegatū q̄ dicebāt in ecc̄ie sue p̄uilegijs ɔtineri ut videlicet nemini liceat excōicatis vel nominati interdictis p canoicis carnothēn. absq; ɔgrua satisfactōe absolucōis bñficiū indulgē et J. Sicut vero dū ansā soluimus nodū dicimur ligauisse ꝓpter h̄ q̄ eisdē canonicis velut asseis ꝓponētibus illā offensam esse manifestā non que iudici nō que alij

chia nos p̄t dici q̄ solet plus timeri et c̄. xxiij. di. quāq̄. et. s. de here. si aduersus. multa eni ɔcēduntur q̄ sūt de iure ɔi. xxiiij. q. ij. sane. i fi. et. xxxiij. q. ij. admonē. ibi. viaticū tibi ɔcedimus. et tn̄ oibus penitētibus i fine datur. s. de pe. et re. q̄d in te. et. s. t. px. p̄mittimus. Quid si aliq̄s ita paup sit q̄ nō p̄t satisfacē. p̄stet caucōnē q̄ satisfaciat cū p̄uenerit ad pinguiorē fortunā. s. de soluc. odardus. quid si caucōē p̄stare nō p̄t. tūc iuret. ar. C. de epis. et cle. aut. ḡnaliter. p̄stet quā p̄t. s. de do. post diuor. re. c. pn̄l. l; videtur q̄ talis casus non excuset. ar. s. de rap. sup eo. et. C. de furt. subtracto. nā q̄n aliquis nō absoluitur ꝓpter delictū suū h̄ differtur absolucō. xi. q. iij. q̄ iubēte. xviij. di. si q̄s adesse. et. xvi. q. vij. sacdos. s. de of. or. significauit. et. xi. q. iij. si quis ep̄s dānatus. nulli tn̄ ē finaliter pn̄ia denegāda. xxvi. q. vi. si p̄sbiter. et. c. se. q̄ ecc̄ia nulli claudit gremiū suū. C. d. sū. tri. l. ul. ꝓpe fi.
i ¶ Citat9. trinis edictis vel vno p̄eptorio p oibus. xxiiij. q. iij. de illicita. ff. de re iudi. cōtumacia. vn̄ vid; q̄ nō veniēs ad p̄mā citacōnē nō sit cōtumax. ar. C. de indi. sancimus. et. s. de peur. q̄rdā. ubi d h̄. et. v. q. iij. si egro.
k ¶ Iussus. et h̄ cōtumacia ē. ff. de rei vē. q̄ restituere. et nō excōicatur q̄s nisi p contumacia. h̄ h̄ intellige ut dixi in magna glo.
l ¶ Sufficiēs. sic. s. de sequstra. ad h̄. sufficiēs caucō ē si pignora vel fideiussores detur. ff. mādati. si mādato. §. ul. de h̄ dcm̄ ē. s. ut li. nō ɔtesta. quoniam. §. in alijs.
m ¶ Maifesta. ex h̄ vbo orta fuit cōtētio q̄ determiatur. put dr̄. J. c. px. si vero dubia q̄uo ḡ iussit iudex maleficiū emēdare si nō fuit ibi maifestū. Item si sentētiādo iussit fcm̄ fuit notoriū p sniā; s. de coha. cle. c. ul. ḡ nō p̄t ēē dubia offensa. solucō. q̄n iubetur a iudice sentētiādo. xi. q. iij. q̄ iubēte. ff. de re iu. q̄d iussit. et h̄ fieri nō d; n̄ cū res ē maifesta. xi. q. iij. ḡue. q̄n iub; iudex nō sniando ut si stati cū ɔparuerint corā eo ptes reus ɔfitet q̄ ɔfessus p iudicatō hētur. ff. de ɔfes. l. i. §. eo. l. vna. si tn̄ p̄cipit ut satisfaciat nō h̄ facit sentētiādo q̄ nō ois vox iudicis auctē rei iudicate ɔtiet. C. de sen. et interlo. o. iu. ex stipulacō e. et. iij. q. vi. h̄ q̄ppe. et adhuc p̄t reus allegaē errorē suū. ff. de ɔfes. l. ij. vn̄ nō ē res manifesta. et ita p̄t intelligi q̄d h̄ dic. Jo. vel sit ad q̄rimoniā alicuius de aliq̄ offensa eā exp̄mēdo iudici ip̄e iudex p̄cep reo ut satisfacēt illi usq; ad c̄tū terminū aut cōperet corā eo r̄nsur9 al's excōicabat illū si alterū istorū facēt et ille nō venit et sic fuit excōicatus. si ip̄e petat absolui sufficit q̄ ip̄e p̄stet caucōē stādi iuri. q̄ offensa nūc dubia ē et si fama sit q̄ id fecerit vel q̄ iudex a plibus h̄ intellexerit.
n Cum olī. allegatū. s. c. px. q̄d dicitur h̄ infra ibi nemini et c̄. usq; ibi q̄ vero.
o ¶ Ansā. dr̄ q̄n ansa auricla ciphi vel vrcei vel calicis q̄ manutenetur. h̄ dr̄ ansa nodus currilis et facilis ad soluēdū ita factus q̄ si recte trahatur caput fili omnimō ē solutus nod9 si male trahitur ligatus remanet ita ɔtingit ꝓpter resolucōnē q̄dis p̄cedētis decre. de offensa maifesta quā modo hic soluit inferi9 apte
p ¶ Proponētibus. et male.
q ¶ Iudici. et h̄ fatuū erat dicere q̄ sibi

sed q̄ sibi tm̄mo do manifestā videtur offensam illā nos rescribim⁹ intelligē manifestā que p sessionē vl pbacōnē legitime nota fuerit aut euidētia rei q̄ nulla possit tergiuersacōe celari. Idem episcopo et abbati attrab.

Abbate sancti silluni alciatēn. viaz vniuse carnis ingresso cū eiusdē loci monachi elegissent quēdā de ipius ecclie gremio in abbatē et cōfirmacōnē electōnis a metēsi epō nequiuissent aliquatenus obtinē eā a se. ap. petierūt. Ceterū pcurator mōsterij sci bertini pposuit ex aduso q̄ cū s̄m approbatā ɔsuetudinē et priuilegia ro. pō. abbates alciatēn. debeāt de mōsterio sci btini p assumi hmōi electō erat nō immeito reprobāda ut pote ɔtra ɔsuetudinē diuturnam et piul. se. ap. attēptata. alciatēn. monachi debeant cōpelli de iure ut de monasterio sancti btini psonam idoneā sibi eligerēt in abbatē et c. Nos igitur depoficōibo testiū diligēter inspectis inuenimus esse pbatū q̄ a. xl. annis et c. monachi alciatēn abbatē sibi de sci btini monasterio elegerūt et c. et cum quadā vice garin. alciatēn. monachū elegissent eius electō robur habere nō potuit donec apud monasteriū sci bertini pfessione

facta post aliq̄ntū t pis qn̄ scz eiusdē loci abbatia conuētui placuit in alciatēn. extitit abbatē assumptus ex priulegio q̄s ro. pō. argui poterat alciatēn. abbatē fore de sancti btini collegio eligendū. nā priuilegio pascalis ppe hmōi capitulo apparet insertū subrogacōnē abbatis penes monasteriū sci silluni apō alciatēn. mōchos iuxta pteriti tpis morē in vīa semp ɔcedimus dispoficōne pfistē. in priulegio etiā calixti hmōi caplm inuenitur. ¶ Porro iuxta pascalis ppe decretū abbatis subrogacōnē penes alciatēn. mōchos nō aliūde q̄ de vro mōsterio fieri ap. auct. decrnim⁹. ¶ Ad h aūt ps aduērsa r̄ndit q̄ si eē pbaretur q̄ infra pdicti tpis spaciū de monasteio sci btini sp fuit abbas alciatēn. assumptus ex h dici non poterat q̄ ɔsuetudo aliqua quasi cōtradictorio iudicō fuerit introducta cū in memorati garini electōne p bono pacis extra iudiciū pcessum taliter dinos catur et c. ¶ Preterea cū pascalis ppa subrogacōnē abbatis sci silluni monasterio sancti btini iuxta morē pteriti tēporis duxerit ɔcedēdā nec de more pteriti tpis fiat fides p eius priulegiū et similia nullū sup h alciatēn. monasteio poterat piudiciū gn̄ari. ¶ Cōtra

credēdū esset in piudiciū alterius. imo iudex s̄cōm motū animi sui et s̄cōm sensū iudicare tenetur. s. de ɔsue. ad nr̄am. et. s. de renū. in pn̄tia. et. s. de testi. in nr̄a. et. iij. q. vij. iudicet. et s̄m qd sibi videtur. ff. de arbi. qualē. dū tn̄ s̄cōm leges et canones. in aut. de iudi. §. q̄ vero colla. vi. in aut. de defen. ciui. §. insiurādū. colla. iij. s videtur q̄ illud dicatur manifestū qd iudici vidēt sicut illud dicitur pbabile qd ei videtur. s. de ap. ut debitus. s̄n. licz ad opi. iudicis referatur qd dicatur pbabile ut p hoc possit et debeat ap. deferre. s. de ap. cū speciali. et. s. t. px. sacro. ad fi. sec⁹ est in manifesto. illud enī ppie dicitur manifestū qd nō eget pbacōne. xi. q. iij. eoz. s hic sumitur manifestū p notorio p ut in fi. dicitur. et. ij. q. i. de manifesta.
a ¶ Intelligere. ergo nos q̄s sic intelligē oportet. s. e. venerabili. fi. s. de hre. cū xp̄s. quia interp̄tatio pn̄cipis ius fac. s. t. px. inter alia. C. de le. l. i. et ul.
b ¶ Cōfessionē. et p sententiā. fi. s. de co ha. cle. et muli. c. ulti. b.
Abbate. ɔsuetudinē. ex hoc videtur q̄ sit bene recipiendus talis libell⁹ peto ius eligēdi rōe cōsuetudinis etiaz si cā alia siue titul⁹ nō allegetur. hic. s. de cau. pos. cū eccia. et. s. de dec. cumana. ff. cōmu. p̄. venditor. §. si constet. et. s. de ɔsue. cū dilectus. que similis ē huic. xviij. q. ij. seruiciū. ff. de aqua plu. ar. l. i. §. ulti. et. ix. q. iij. ɔquestus. lxiij. di. quia. s ɔtra q̄ ex solo cursu tpis nō tollitur obligatio ergo nec inducatur. ff. de ac. et obli. obligacōnū. §. placet. et. s. de p̄scrip. si diligēti. so. circa ius eligendi sufficit pbare ɔsuetudinē p̄scp̄tā de hoc dictū est. s. de cau. pos. cum eccia. dic ut ibi.
d ¶ De mōsterio. Jo.
sed cū seruitutē sibi debere dicat q̄uo petit ut aliquid sibi fiat cū seruitus potius sit ne aliquid fiat. ff. de seruit. quotiēs. §. i. so. iure ɔmuni necē bz eligē. s iure seruitutis debite petit ne aliunde eligat q̄ de suo etiam monasterio ut in fine patet et ita ne aliquid fiat petitur. vel verius dicas q̄ bn̄ petitur iure seruitutis ut aliquid fiat. ff. si seruit. vē. si forte. §. ij.
e ¶ Monachū. hoc modo bn̄ pbatur seruitutis possessio scz q̄ pbibicō facta est. ne ille esset abbas et admissa fuit quia p h q̄ pbibebant credebāt uti iure suo qd exigitur in seruitutibo. licet enī vtaris nisi credas te iure tuo vti et paratus sis pbibē impediētē non acquires seruitutē tpe. ff. de itinē. actuq p̄. l. ul. et ar. ff. queād. s. amit. l. ul. quid enī si vicinus tuus pp ter pauptatē vel forte q̄ non curauit p. c. an. habuit edificiū suū depssum nō extollēs illud nunquid pp terea debet tibi seruitutē altius nō tollēdi. certe nō nisi crederes te ius hre qd p̄sumitur si aliqn̄ pbibuisti interrūpe p̄scriptionē. interpellare enī deberes seruitutē si v sucapevis. ff. queād. ser. amit. si quis alia. §. si cum ius haberes. vincentius.
f ¶ Porro. h incipiunt verba priuilegij calixti ppe usq ibi. ad hec.
g ¶ Spaciū. scz. xl. annoz. allegatur priulegium. et p̄terea p̄scripcō
h ¶ Iuxta pascalis. hic a. ut sup̄ patet. s p̄scripcō z priuilegiu ɔtraria sūt q̄ qui allegat priuilegiū iuri p̄scripcōis renūciare videtur. s. de p̄scrip. veniens. q̄ qd meū est ex alia cā meū fieri nō pt

s. de fi. instru. inter dilectos. dic ut dixi. s. de p̄sup. auditis. in glo. q̄ incipit. sic ergo abbas. zc. ibi similiter allegabatur p̄scriptio et priulegiū. vel melius. hic allegabatur ɔsuetudo et nō p̄scpcō. et cōsuetudo debet esse p̄scripta. s. de ɔsue. cū dilectus. et ita cōsuetudo pbat vsū priuilegioz. ɔsuetudo valeat oportet ut sit obtenta
i ¶ Iudicio. ad h enī ut cōtradictorio iudicio si ex aduerso negetur ɔsuetudo. ff. de le. e. cū de ɔsuetudine. et alia de q̄bo habetur. s. de ɔsue. c. ul. cōtradictoriū iudiciū dicitur puta cū ego dicerem hoc esse ɔsuetuz aduersarius dicebat nō esse cōsuetudinē. et iudicatū fuit q̄ erat ɔsuetudo sicut enī in seruitute vel libertate p̄scribēda requiritur ptestacō. ff. queād. ser. amit. si quis alia. §. ij. sic videtur q̄ requiratur in consuetudine prescribēda. Jo.
k ¶ Fides. ex hoc videtur q̄ si in priuilegio aliquo fiat mencō cōsuetudinis vel priuilegij qd necē sit illud priulegiuz exhiberi. c. di. cōtra morē. lxx vi. di. ieiuniū. ix. di. ut veterū. xxv. q. ij. sancimus. in aut. ut spō. lar. §. et h insup. colla. ix. ar. cōtra q̄ nō videtur q̄ h requiratur in publico instrumēto. xix. di. si romanoz. et in aut. ut fi. fra. fil. §. i. et. C. de dona. si ea que. ff. de dona. ex hac scriptura. ff. de adm. tut. cirographus. ad hoc distiguūt quidam inter publica instrumēta z priuata. ut in publico instrumēto nō sit pbare vel exhibē illō de quo fit mencō licz in priuato sic. s alij dicūt q̄ si in priulegio inseritur totus tenor alterius nō est necesse illud exhibē. sed certe illud nō sufficit q̄ adhuc posset esse falsitas in bulla et in alijs. s. de p̄uil. cū olim. in fi. alij pbabilius dicunt q̄ si aūcte iudicis priuilegiū ut aliqd sc̄ptū est renouatū vel in alio p̄uilegio insertū nō est necē illud exhibere. secus si p tabellionē tm̄. quia publicacō facta corā iudice fidē facit licet postea pdātur instrumēta. ut. C. de testi. publicati. itē quia iudex diligentius singula facit q̄ tabellio quia non est credēdū q̄ iudex sine cāe ɔgnicōne aliquid faciat sicut verisimile nō est q̄ auferat alicuius legitimas excepcōes. s. de of. del. ex pte. sed p̄dictis omnibus obuiat. s. de re iu. cū inter nos. in fi. et. s. de fi. instru. inter dilectos. s dicas q̄ si ɔstat q̄ instrumētū publicum sit corā iudice nō est necē illud exhibere nisi aduersarius velit docere de falsitate illius tūc debz exhiberi licet primo imposita sit ei fides nisi iurauerit se illud pdidisse. C. de fi. instru. l. ulti. Jo.
l ¶ Causalis. ut hec dictio s̄m accipiatur p quia vel pro si. bernh.
m ¶ Personale. scz hoc vbū ɔcedimus.
n ¶ Impsonale. scz h verbum. cōsistere.
o ¶ Sensus. scz q̄ referatur ad psonale verbum.
p ¶ Priuata. di. iij. priuilegia.
q ¶ Capcōsa. di. iiij. erit aūt. vn̄ statutū fuit ut p ɔsequētiā liarū scriberetur lex. C. de ve. iu. enu. l. i. in fi. ff. ad mu. l. v. in fi. et ba. diuus. in prin. ff. de re. du. quotiens. ff.
r ¶ Poti⁹. ff. de vsu. de serui. si cui. et. l. se. s. de p̄uil. in hijs. xvij. q. iiij. questi. xij. q. ij. si quos. et. q. v. quia. s. de ɔuer. ɔiu. quidam. ar. s. de fi. instru. inter dilectos. ar. ɔtra. s. de of. del. cū sup. et. ff. de iur. codicill. l. i. et. ff. de here. insti. quotiens.

a ¶ Si cino id ẽ, p̃mo. b ¶ M8chi. vide qualiter p̃ pnñciat
e ſm pmil legiū e ſcẽm ꝺmnm in. a ꝺnciat qr electõẽ ipi expinu
ſo ſilum alcarien. ſcẽm pmil legiū ut ei gane de mon ſterio ſancti
bertini e ſic hab ẽt electõẽ ſ̃ ſed nõ ſibẽti quia nõ ꝺ̃ gūt vnñcciõ
volum. ſi reclamatur pauſis ac ius omiſ. a. te conſue. cõ ſilioꝝ. Jo
¶ ſdon. ſi ẽ ſi hoc nõ eſſ ꝺ̃ cta. tamẽ ſubintelligẽꝺ atur. a. te elec
cauſam quã. ff. de ſenẽ. ſi cui. ẽ. p̃atur. q̃ cẽdẽ. vr. oriũ. ſi hã. ommẽ
aios. volũt cir copule.
non ſi intelligitur ut. q̃
copulet turoꝝ. ff. de rem
nings. cu. ſimꝝ.
c ¶ Ibid. ar. q̃ ſi pmil
legiū detur alicui mona
ſterio deſtructo mon
ſterio attribuitur e pmil legiū
um. ar. xv. q. vi. ar. e hoc
ſimplicius. xxv. q. ii. q.
ul. ſi ſi ſit ar. q̃ cẽſſantes
cauſis ceſſat e pmil legium
a. te hoc. gg. ſi ſi. ar. q. v vi.
q. i. gñaliter. C. de reſta
mil. ul. e. m ſi. de alle. cu.
q. cui. e m ſi. de pu. ſbſti.
q. qua rõne. l. viii. ꝺi. q.
ver. ũ ei. ſi. ſ. bona omni
bus. a. de vic. ho. cle. e.
ul. e. a. de no. op. nũc. ei
ex imi. ter. fed pone q
mullus reperiatur idone
us in monaſterio ſancti
bertini ꝺi v. acie monaſ
terii alcarien. vel quibꝰ
nõ ſeruatur obſeruãtia
regularis ſi eligãt de a.
no mon aſterio mutuãꝺ
ſi ex ꝺiſpenſatione quoꝝ
mus teneantur eligẽ ma
lia electõẽ de mõſterio
ſancti bertini ſi ſpona ẽ
ſdon. ex vel obſeruantia
ẽ ſi reformata. q̃ ꝺ̃ ꝺicẽ
cetur eis eſt ar. a. de offi
ciis ordinũ. e. s. de ſ̃p.
offãnus. q. vñ. ꝺe acta
p ditur pmil legiū ut ꝺi
ctum. e. ſi ſit ẽtã mul
ti ſcire videntur ac hoc
ſol non credo. q. ſtat. p̃ꝰ
ter ꝺiſpoſitionẽ cui pol tea
aliquis ent idoneus. ar
a. de elec. q. dilgẽna. e.
ff. ſſ. ſi. ar. p. e. ar. ticulum.
e ſi ſin. ũ o nacio ſit quia
nõ p̃uniantur mſi cũ ꝑſo
nam nõ munerim. e idoꝑ
neam vel ordo regularis
obſeruet. ſed ceſſante cã
ilia pmil legiũ videtur q̃ ſit
a. de pmil. acced ẽccleſiã.
a. te. q. poſ. ui. ecta. a cõ
tum. nec. a. dhuc credo
q̃ ſit e pmil legiũ quia
nõ p̃e unillo tpe pmil le
gio. vñ nõ obeſt. ar. ſ̃
ꝺicte. a. antiquus. q.
pmil legiũ nõ p̃ciuit. mõ
p abuſiũ. vel ſivia ꝺicere q̃ curtis ſ̃cripꝰ cõ reſtituitur. e. clauſula
ẽtalis. ff. ex eau. ma. l. i. q̃ſ. nnuntur. l. i. articulus. ſeeus videtur ſi
ubi vñg. ait obſeruãtia regularis. q. cauſa illoꝝ. contingẽte ex cul
pa impunitur. q. ea videtur. q. ꝺelicta ipoꝝ nõ ꝺebẽt redire ꝓiudi
cium mõſterii. xvi. q. i. epñm. e. ſi ſit cui ẽcia rei notorii hẽtici
S Per quibuſcũq; ꝺicatur. ſũt ei quã facti nõ poſſit aliqua
urgueiẽcione celari. iſtia enim odio qui hic ennm tenuur mamfeſ
q̃ſ fuit er achieſo rinſi q. tve
determinano ſm ꝓterin tpis
more e cauſalis e o chonaliſ
pe intelligi er tam ad ꝑſonale
ꝑ ad impſonale. vbi referri.
ſi enim impſonale verbũ deter
minet o chonalis intelligitur
er eſt ſenſus o cedimus ſubro
gacõnẽ abbatis ſci ſilum a
pud alcaren. m. in. v. ſ. diſpo
ſico e o ſi tẽ ſm ꝓterin tpis ra
tis fuerit. Si vero verbũ deter
minet ꝑſonale cauſaliter debꝫ
intelligi ut ſit ſenſus. o cedi
mus ſm ꝓterin tpis mo ẽi ẽ
q̃ mos ꝓterit tpis ſic obtinu
it ſubrogacõnez a. ẽ. h. aũt ſen
ſus rectio e eſſe videtur q. cm
pmil legiũ ſit lex priuata a lege
nõ debeat eſſe obſeruãtia ſpe
ctoſa ſi certa et manifeſta nec
eſſ ꝑuata niſi aliquid ſpeciali
ter inducẽte. ꝓ certo ſic intel
ligenda ſunt illa verba tres
de qua agitur valẽ poſſit poti
us ꝺ̃ p̃rire marime cũ ſupra
ꝺicta ſit e. ipſa ignicẽde paſcha
li e vicino ſuccedit verbis equi
ualis vſus determinationẽ ſuã
p̃fixis amouenꝛit ut ambigui
tas tollercetur. e. q̃ ꝺicebat
in ꝺeciſione paſcalis ut vide
licet ſubrogatio abbatis ſci ſi
lium ap ud alcaren. in diſpo
ſitione abbatis. q. ſtatui ſancti
bertini ſemp ceſſãt e ipſe mira
uerit decernẽs ſubrogacõnẽ
ipius abbatis nõ aliter ꝺ̃ e te
mõſterio ſci ter mini faciendã
¶ Dns igitur dilgẽter audi
tis mõſterio ſancti bertini ac
tu chiquimus bmõi tpignitate
ut quãtõ in alcaren. mõſte
rio abbatia electio imminet
faciendа alcaren. mõdꝰ ꝺi
reno bio ſci ter mini ꝑſonã ꝺo
ꝺ̃ſ ſibi eligãt in abbatem ꝺ̃ſ
vide licet ut ꝛãctur mõſterium
ip̃m bat tyno rio de vat pro
gratiua gaudẽ donec ibidem
viguerit obſeruãtia regularis
ut ꝺonec ꝑſone inuematur in
illo qui poſſint in abbatẽ aſſu
mi. ¶ Idem comiti toloſan.
S Do quibuſdã mãdas
toꝛ. articulis e. ſ. ma de
uoto poſtulauit a nob qui ſm
ꝺicẽ ꝺi ter eiici mamfeſti. ſup
quo nbi ꝺuximus rnñdẽꝺi. il
los melligendos mamfeſtos.
ẽ hẽticos q̃ora fidẽ catholi
cã publice ꝓhcãt aut ꝓhtetur
ſeu ꝺefenꝺit errorẽ. vel qui ea
nõ plãtis ſuis quoꝝ ſuit vel eſt
ſeſſiui ab eis ſenẽcialiter cõ
ꝺenatus ſup hẽtica ꝑnitate quo
rũ tona ꝓpria oſſicium e ip ſi
inꝛta ſanñoes legrum as pu
nimur. ¶ Preterea ci pecta
gia ſalmaria gaudagia. ibi
legatus mterdixerit memora
tus auc. ap. ꝺuximus ꝺeclarã
ꝺa illa eſſe ꝑdagia ſalmaria
gaudagia. mterdicta quæ nõ
apparẽt mparte vel regrũ vel
laterañ. gel. largicẽde oceſſa
vel ex ſtiqua oſſuecudine at
ꝑore cumus nõ exꝛat memoria
mtroducta. ¶ Cũ a lega
to recepꝛis in mandatis. vt de
oque rãtibꝰ ſm ſuũ vel alte
rius legati ſui indicis oꝛdina
ry vel legati arbitrii iuſticiaz
exhibẽa ſi taliter mtelligẽꝺa
eſſe cẽſemus ut m omni cau
ſa q̃ rõne ꝑſonaz. vel rerum q
ad eccleſiaſtici ſoꝛũ ꝑtinent ae
ſuper vmuerſis caplis que ꝓ
pace ſeruanda ſunt ꝑ ꝺicti
legati ſtatuta vel aſſic. ap. ſta
tuenda. ſtez vidimus pupillis
orphanis et plonis miſerabi
libꝰ tenealis iudicij eccleſiaſtico
ſũ qꝰ prob ari ꝺebet re ꝺ̃ſ. ut ꝛeuſ. a. e. eum olim et. a. te ob ha
de. q. mta. e. cauſa. ꝛes iſta ꝺefenſiones ꝺebeat. ſue excẽtan. a. te ꝺe
ff. ꝺefenſiõe. ſ. ꝛeſ. ecclaſticus. q. crecẽtes. et tales ꝺanabiliores
ſũt ꝑ ipſi hereſi. ꝛeſtiq. q. in. qui alios. ꝛe eſt ad hoc ar. C. te bñ. q
larꝛo. de. l. iuꝛ. ñ. g. ¶ Condẽnati a. te ꝛeſt. ad abolendam.
ꝺe. ¶ Confitentur. a. te ſ. ꝛeſ. ꝛeuocitamus. i. ſon.
¶ Puniuntur. ꝑ iudices ſeculares eiã ſi ſideriei ſuerint priuꝰ a ſu
is ordinibus degradan
ſtur iudice ſeculari. qui
ipos recipiat in ſui ſoꝛ
tatẽ. ff. ad abolẽdam. ſi. e. c. excẽtatus. i.
ſen. te quoq; nõ ſut pe
na. a. te ſ. ſuer. e p mil.
¶ Pedagia. pedagia ꝺi
untur que ꝺantur a enſeꝛ
ribus in locis oſſtiuns
a ꝓnce ut ꝺic ſequitur
Guida gia ꝺicitur q ꝺa
tur. ꝑ bucatu ꝑ terra. alis
eatus ſue ſecurus vadan.
Salmaria ꝺicitur q ꝺa
tur. ꝑ ſale. oia iſta ꝺicun
tur pordona. C. de ve.
e. cõmſ. l. ni. nec ꝺanda
ſtir iſta. mſi cũ nego cia. o
mis. ci aliq̃ portatur.
ſecus ſi ad. ꝑ. ay vnlitate
vel ad vnlitatẽ ſue ali
quid ferat ur. C. e. ti. vnñ
uerſi. Jo.
¶ Impatroni. ſolus igi
tur phcyp ſ̃ pe oſſtuere
re ſed nõ ciuitas. C. no
ve. ciſſi. non poſſ. i. e.
m ¶ Laremalis oci. in
li. e. ſ. eſſi. innouam. ꝛ.
q. ſi latmaneli. oeſſ.
¶ Memoria. nota diſtꝫ
gẽer q illa ſoluendo ci
uis non exꝛat memoria
tũ ſm ꝓmulgato mchis
ter. ff. de aqua eo. et eſſu
hoc iure. C. ductus. ff. de
aqua plu. ar. l. i. C. ul. in.
q. vñ. ſ. q̃ ꝛe. q. in eo
quẽſtus. et. le. v. ꝺi. mos
antiquus. e. C. te teſta
mẽtis. ex ꝑ hoc. vtꝛ
tur. q̃ cũ talis oſſuetudo
nis inducat nõ ſit nece ſi
tatis allegare hoc. hoc ꝛe
quirat. q̃ in oſſuetu
ꝺine. xxv. an. de hac ma
teria dicti ff. ꝺ. te oſſue
c. cui. ita. ar. q̃ p manda
tũ ghale nõ. ꝑbꝺ. dicit. ñ
illicita. xxxiij. q. ij. quos
de. xxxj. iij. q. p decẽſio.
ff. de iuꝛ. pa. adiqẽ. in fi.
oſſ. ſ. arbitriũ. ꝑter. ſe
hoc verbum fuerat ne
tatũ q̃ ſi ꝺe la natur.
¶ Inviligẽtiũ. vide ſi
liter interꝑretatur. vide
mãdatũ. et hẽgẽdo illꝺ.
ſic. a. te. nuiur. ad ma
ꝛ. ¶ Perſonaz. te iuriſdi
ctõe ecie q̃ actor ſoli
tꝛi ſeq̃tur. a. te ſoꝛ. eccli
ſit ghale. e. xi. q. i. expe
rientie. et. e. ſ. et comes. ſ
ſi reuꝛ. et ſi. ſeſt. ſi ecclie
r ¶ Rerũ. ci rez de q̃ cin
tur. eſt in ſtia iuriſdictõe q. rõe rei ſortiuꝛ. q. ſoꝛ. ſoꝛ. ecl. fame
e. c. ul. q. comes ouemtur. ſi ly. b ꝺat. ſit poꝛ. e. in epalib. ſi oge. franc
ci. de nemur. rñdẽm iudici eccleſtico ex mãdato legati. ſi ci. ſi. ꝑti
nie. ad ſoꝛũ eccle ſiue rõe ꝑſonaz. ſiue rõe iuriſdictꝛe eccie ſiue rõe
rerũ ſeu ſpiritaliũ eccleſtiarũ. vel ciuiliũ. ſi ſit in iuriſdictõe iudicij eccl
a ſtici. ide vidimus. q. ſi. e. ſi. e. ſ. et. e. miſerabilibꝰ. ꝑſonis. q. ꝓ. ac fuꝛ. ſi. e
¶ Pro pace. q̃ ſ. ꝓmi. ad eccias. a. ꝺ. iudicẽmonit. ¶ Sicdus. ex

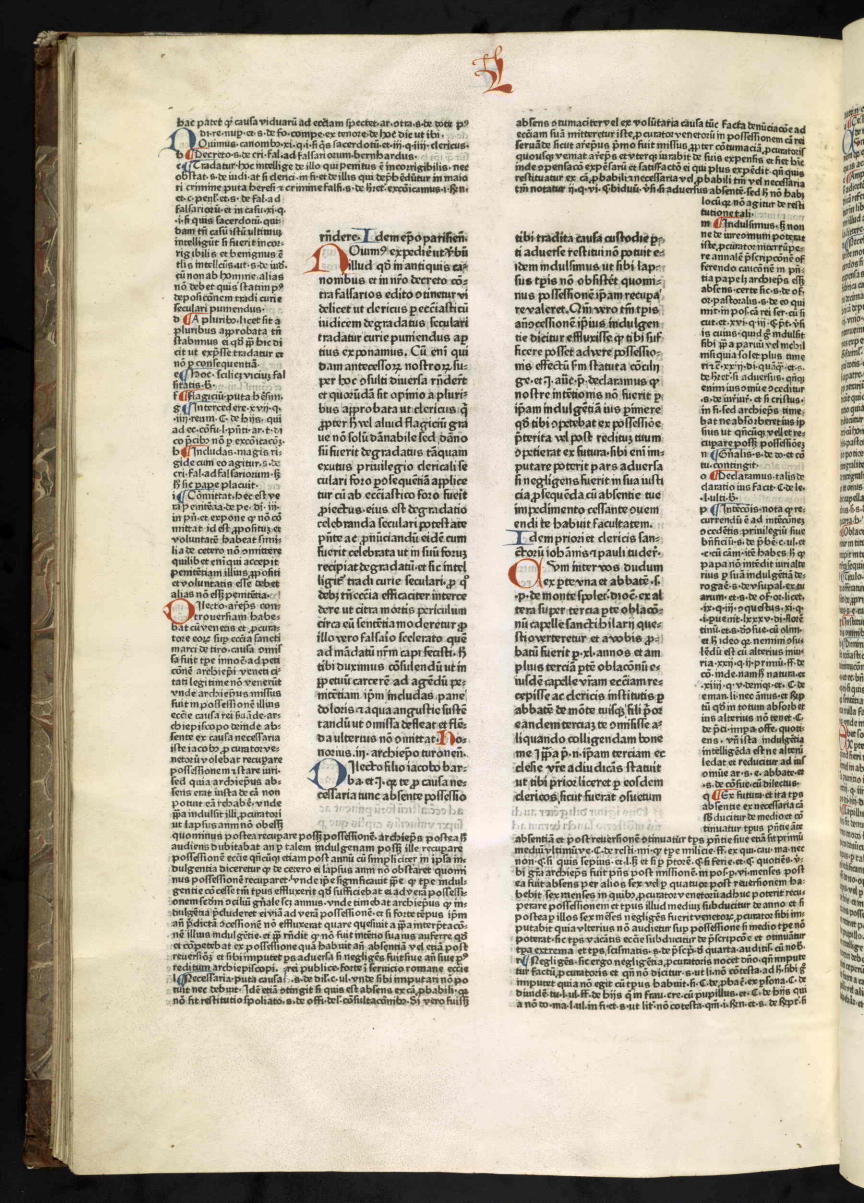

autem ⁊c. plerūqȝ. et cum potuit noluit. s. de offi. dele. cum super.
a ¶ Cessante. cessante causa cessat effectus. de hoc plene dicitur. s.
de renū. post trāslacōnem. et. s. de iniurij. et si xp̄us. ad fi.
O ¶ Sūm inter. annos. vñ legitime p̄scripserūt illā terciā oblacō-
nem ꝙ quadragenalis p̄scripcō omnē tollit actōnez. xvi. q. iij. ¶.
quas actōnes. sub illo. ¶. p̄t. et. s. de pres. de quarta. et. c. ad aures.
c ¶ Amplius. hec adiectō ad modicā q̄titatē refertur. ff. de ver. sig.
ꝭ adiectō et licet ad mo-
dicā referatur tñ si pona-
tur in libello debet exp̄-
mi illud amplius. s. de di-
la. littere.
d ¶ Necessarias. ꝭ nōne
iuste mouebatur iste sa-
cerdos si nolebat retinē
expensas necessarias ꝓ
fabrica capelle ꝙ quar-
ta decimaruz ad eccie fa-
bricā deputatur. ut. x. q.
. iij. vnio. et nullus casus
interuenire p̄t qui ꝭ ge-
nus expensaꝝ impediat
. ff. famil'. hirc. fundus.
qui totis. et. ff. de pe. hē.
si a patre. ¶. ul. quare er-
go ɔtrariū iudicauit pp̄a.
dicūt quidam ꝙ illa fuit
ratio quia in decimis nō
deducitur expense. s. de
deci. cū homines. tua no-
bis. pastoralis. illa ē ra-
tio potior ꝙ tercia ista
integraliter scp̄ta ē. vn̄
de integraliter debet sol-
ui et onus fabrice incū-
bit capellano de alijs p-
tibus. si. s. de prescrip. de
quarta. b.
e ¶ Oblacōnū. ob ꝭ po-
nitur in titulo ꝙ verbuz
recipit interp̄tacōnē ut
infra sequitur.
f ¶ Titulo. i. q̄cunqȝ mo-
do offeratur eccie a fide-
lib9 de ꝓprijs et licitis re-
bus. s. c. causa.
g ¶ Institutū. ꝓ recipien-
dis omnib9 sup̄dictis.
h ¶ Diminucōe. ꝙ cū ꝭ
fit ecclasticū bñficiū sine
diminucōne cōferri deb;
. s. ut ec. bñ. ut nr̄m. et. i.
. q. iij. si quis p̄bendas. et
ꝙ sentētiatū fuit de ter-
cia nulla facta deductō-
ne. vnde integraliter de-
bet solui.

H ¶ Ex pte. questionis.
quod fieri nō debet quia
semel in abolicōe remis-
sa punitio iterari nō deb;
. xxiij. q. iiij. si illic. si. de
pe. di. iiij. diuina.
k ¶ Lapillus. duob9 mo-
dis fit denunciacō opis.
vno modo solo verbo cū
dico denūcio tibi nouum
opus. p talē denūciacō-
nē edificans fit possessor
. ff. de no. ope. nū. l. i. ¶. in
opis. vel p iactuz lapilli
ut hic. et in hoc casu denū-
cians possessor cōstituit̄
et retinet possessiōz. ff. e.
de pupillo. ¶. meminisse de hac materia dr̄. s. de no. ope. nū. c. i. et. ij.
et intellige ꝙ denūciacō noui opis fuit remissa vel etiā tp̄s. J. qd ca-
nonici debebāt agē lapsū fuit. et sic mōchi edificauerūt tādē cano-
nici ceperūt agē ɔtra mōsteriū lite ɔtestata inter ptes destructū fu-
it forte a canonicis latēter quicquid edificatū fuerat post iactū la-
pilli vel alio mō mōchi reedificare volebāt. canonici dicebāt ꝙ nō
debebāt. et ideo dicit pp̄ i sñia ꝙ mōchi reedificēt in eū statū ī ꝗ ais

pte colligē memoratā. verum
ꝙ postmodū sacerdos p̄di-
cte capelle asserēs oblacōnū
noīe minime teneri ea q̄ ipi capel-
le in festiuitate oīm scōꝝ. mit-
tūtur vel portantur ad illā seu
ad domū sacerdotis eiusdem
intuitu defunctorū necnō q̄ in
cimiterio ponūtur ꝙ de altari sus-
cipit et facit p ecclam deportari.
et q̄ ante crucē ⁊ in missa tri-
nitatis et ea que ꝓ desp̄osatis
canitur ⁊ lāpades cū oleo que
p̄dicte capelle ab aliquib9 of-
ferūtur vel q̄ dantur nūcio qui
ad recipiēda talia p p̄fate ca-
pelle prochiā destīatur de hijs
oīb9 vobis terciā ptē dene-
gans exhibere. de alijs nomi-
ne tercie ptis p̄soluēdis ꝓ ra-
ta vr̄am ecclaz ɔtigētis retine-
re nitebatur ad expensas ca-
pelle ipius necias faciendas.
dictus p̄decessor de oīb9 su-
pradictis absqȝ subtractōne
aliqua integre p̄solui voluit
et mādauit terciā portionē ac
capellam p̄dcē capelle dicētes
primicias et decimas vel ea q̄
offerūtur ꝓ missis mortuoꝝ sa-
cerdotib9 et q̄ ꝓ septimis ⁊ tri-
cesimis et anniuersarijs pa-
nes ⁊ alia q̄ infra ebdomadas
offerūtur et mortuorū iudicia
oblacōnū nomine minime cō-
tineri de hijs omnib9 terciā p-
tē soluē vobis nolūt et. J. Vo-
lumus igitur et mādamus ut
p vr̄m clericū a vob in eadem
eccla institutū de omnib9 sup̄-
dcis et oīb9 oblacōib9 q̄cūqȝ
titulo ad ecclam puenerint si-
ne diminucōe aliqua integre
tercia vobis portio p̄soluatur

E ¶ X pte vr̄a fuit ꝓpo- J dē-
situ ꝙ ꝓpositus ⁊ canoīci
aretinen. sentētiam quā J. pp̄a
. p. n. sup molendino de calian
ac alijs articulis ꝓmulgauit
in residuo q̄nis scrupulum
reducē molientes asserūt ca-
pitulū illō eiusdē sentēne quo
dicitur ne canonica ipa impe-
diat quominus monasterium
vr̄m molendinū p̄fatū de cali-
añ reedificare valeat i eo sta-
tu in quo fuisse dinoscitur tpe
mote litis esse referendū ad
tpus quo lapillus in denūci-
acōne noui opis iactus fuit.
vob ecōtrario asserētib9 illō
esse intelligēdū de tpe quo lis
sup ꝭ inter vos et p̄fatā ecclā
extitit ɔtestata. nos igit' ɔsi-
derata eadē sentētia ꝙ in p̄fa-
to caplō dicitur de tpe mote li-
tis interp̄tamur esse referēdū
ad tpus quo litis ɔtestacō fa-
cta fuit. J dem prelatis vni-

V ¶ uersis francorū ɔstāti.
E X pte vr̄a fuit ꝓpositū
ꝙ p̄triarcha vr̄ occasiōe ɔsti-
tutionis cuiusdā quā albinen.
ep̄us tūc legatus in ptib9 ro-
manie sup legatis edidit de-
functoꝝ et dil. fil. J ti. sancte
praxedis p̄sbr car. dū ibidez
legacōis fungerētur officio in-
nouauit de quibusdā q̄ vobis
et ecclijs vr̄is legātur a dece-
dentibus terciā a vob exigit
porcōnē. Cū igitur ipi sicut ex
eoꝝ interp̄tacōne accepim9
nō intellexerint ꝙ de hijs q̄
in ornamētis ecclasticis vel ad
fabricā eccie repacōne indi-
gentis aut ad eccie lumina-
ria necnō de hijs q̄ ꝓ anniu-
sario septimo tricesimo ac vi-
cesimo faciendis vel de hijs q̄
p̄sonis specialiter nisi forsan
id fiat eccie rōe a quocūqȝ le-
gantur aliqua deberet solui
portio ecclesie cathedrali. nos

non haberēt locū sequētia ꝙ totū debet demoliri quicquid factū ē
post iactū lapilli. s. de no. ope. nun. c. i. et. ij. bernhardus.
l ¶ Litis ɔtestacō. ar. ꝙ tūc demū ceptū dicitur iudiciū cū lis est cō-
testata. s. de offi. dele. relatum. et in aut. de litig. ¶. omnē. v. si vero
apud iudicē. nec ante litis ɔtestacōnez iudicis officiū imploratur
. s. de ap. significātē. et etiā ɔtestacō ipa dr̄ litis exordiū. s. de of. or.
sup q̄nū. ¶. i. et post litē ɔtestatā iudex recusari nō p̄t. s. de re iudi.
inter. et. iij. q. iij. offerat'.
ꝭ quo ad ꝑpetuādā iuris-
dictōnē sufficit sola cita-
tio. s. de offi. del. gratū. et
. c. licet. et. s. de of. le. c. ul.
et sic possꝫ intelligi. ff. de
iur. om. iu. et ꝙ. sed legi-
ste intelligūt illō v̄bū ge-
nerale p litē ɔtestatā. ar.
ɔtra. s. de resti. spol. pisa-
nis. ꝭ aliud est dicē tpe
mote discordie ut ibi et
aliud tempore mote litis
ut hic dicitur.
H ¶ X pte vr̄a. legatus.
ex ꝭ p̄z ꝙ legatus
p̄t facē ɔstitucōnē i sua
ꝓuincia. sic. s. de loc. c. i.
et. s. de ɔsang. et af. ꝙ di-
lectio. et. s. de of. le. c. ul.
et etiā durat eo recedēte
ut ibi dr̄. gñalē tñ ɔstōez
facē nō p̄t. ꝙ nō habet
p̄tātē in hoīes nō sue ꝓ-
uincie. ff. d offi. ꝓcō. l. i.
. ff. de iur. om. iu. l. ul. et. s.
de of. le. nouit. volūtari-
am tñ q̄nꝫ exercet in ho-
mines nō sue ꝓuincie. ff.
de adop. emancipari. ff.
de of. ꝓcō. l. ij. vñ absol-
uit excōicatos in quacū-
qȝ ꝓuincia. s. de of. le. qd
trāslacōnē. et. s. t. ꝓx. ad
eminētiā. et. c. ea noscit'.
et. c. qd de hijs. et. c. quā-
uis. cōstitutio vidr̄ talis
fuisse ꝙ de hijs q̄ legā-
tur ecclijs in testamentis
defunctoruz tercia ps ca-
thedrali eccie soluerētur
ꝭ ꝭ erat iure ɔmuni sta-
tutū ut tercia vel quarta
detur ꝭm diuersas ɔsue-
tudines locoꝝ. s. de testa
requisisti. et. s. de sepul.
certificari.
n ¶ Interp̄tacōne. sic ꝙ
legatus interp̄tatur suā
cōstitucōnē. ille eni po-
test interp̄tari qui ius cō-
stituit. C. de legi. l. ulti. et
. s. t. ꝓx. inter alia. imo
et legatus interp̄tatur
sc̄ptū pape. s. de postu.
. c. i. sic ⁊ in p̄toriis stipu-
lacōnibus si ꝭmo ambi-
guus est p̄toris interp̄-
tacō et mens requirēda
est. ff. de p̄to. stipu. in p̄-
torijs. sic etiā et testis p̄t
declarare siue corrigere dictū suū cū dubitatur de dicto eius. s. de
testi. co. p̄terea. et ar. ff. queadmo. test. ape. sed et si quis. in fi. semp
enim recurrendū est ad intēcōnē cōstituentis ut hic patet. sic. s. c.
dilecto. et. s. de p̄bē. c. ul. cū suis ɔcor. et. s. de resti. spol. audita. et
. s. de arbi. exposita. et. xxxv. q. iij. qd scp̄si. o ¶ In ornamentis. ꝭ
idē qd ꝭ dicitur habes. s. de testa. c. ul. ubi de hoc.
p ¶ Rōe. ꝭ intellige ꝭm distictōnē quā facit dec. s. de testa. req̄sisti.

a Fraudulenter. qz tunc fraus nõ noceret ecclesie cathedrali. fi. s. de testa. officij. et. c. requisisti. ¶ si vero illud. in fi.

Sa nobis. interp̃tacõne. tales eni infamia notãtur. C. de le. l. ij. nam ius ciuile calũniari non oportet. ff. ad exhiben. l. penul. §.

e ¶ Restringẽ. imo poti⁹ bñficiũ p̃ricipis latissime interp̃tãdũ ẽ. s. e. oli. et. s. de dona. cũ dilci. i fi. ff. de osti. pñ. l. ul. et. s. õ p̃uil. i bñf

b ¶ bñficiorũ. sic nomine clericorũ omnes clerici maiores ꝛ miores intelliguntur. s. e. cũ tibi et ita verbum indefinite positũ gñaliter accipiẽdum est. fi. s. de priuil. qz circa. xix. di. fi romanorum. ff. de ser. ur. p̃. si ser- uitus. et. ff. de tutel. l. iij. in fi. et. s. de of. del. sup qõnum. ¶ si vẽo duo. ar. cõtra. i. q. i. sũt nõnulli. vñ ibi dicitur. beatus qui excutit man⁹ ab omni munere. nõ dixit a munere ꝛ c. si eni tm̃ de minoribꝫ bñficijs intellexissz õ illis expsse dixissz. s. õ dec. ad audiẽtia. et. s. de transla. inter corpalia. et. C. de ca. tol. l. vna. ¶ si vẽo nemo.

Trãsmisse. facultates. hꝫ eni gñale ẽ et ordinarium ut scd̃m facultates ecclia rũm eis clerici instituantur et nõ plures. ut. s. de insti. c. i. et. c. aũcte. et. s. õ vi. et ho. cle. quoniam ut ait. ubi de hꝫ. et. s. deo cel. p̃ben. ex pte astensis. in fi. et alimẽta scd̃m facultates danda sũt. ff. de transac. cũ hijs. ¶ i psona. et pcuracõ. s. de cen. sopitẽ. et. c. pnl.

f ¶ Moderantes. hoc v̓bum induxit dubitacõnem questionis. ex hꝫ patet q ultra facultates institui nõ debẽt imo si instituti sũt reducendus ẽ numerus ad debitũ modũ. in aut. ut deter. sit nu. de. ¶ sancimus. colla. i.

g ¶ Excreuisse. hoc etiaz indicit questionẽ qz ubi excreuerit facultates numerus augeri debet. vnde in quolibet p̃uilegio ponitur hec clausula vl̓ subintelligitur nisi interim excreuerint ecc̃ie facultates q possint p̃libꝫ sufficere opetẽter. s. de cõsti.

interp̃tacõnẽ eorũ ratã habẽtes scd̃m ip̃am ostitucõnẽ p̃fatã p̃cipimus obseruari firmiter inhibẽtes ne in p̃dictis aliquid fraudulẽter in p̃iudiciũ cathedralis ecclesie pcuretur.

TVa nob. s. intima. Idẽ

uit q cũ tibi p releuacõne oneris debitorũ duximus indulgẽdũ ut fructus bñficiorũ q interim in dioc. tua vacare otigerit tibi liceat biẽnio retinẽ. quidã aplice grẽ p̃uilegiũ sinistra interp̃tacõne restringẽ moliẽtes. asserũt p̃bẽdas ꝛ maiora bñficia nequaq bñficiorũ noĩe otineri et ꝛ. Nos igitur aũc. pñtiũ declaramus q in hꝫ casu p̃bende ac alia bñficia gñali bñficiorũ nomine otinentur.

Gregorius. ix. decano et sacriste egoln.

TRansmisse lr̃e otinebãt q significãtibꝫ episcopo et capitulo xanton. q quadragenarius canoicorũ numerus institutus in eorũ eccia nõ poterat obseruari p eo q non sufficiebãt ecc̃ie facultates vobis dedimus i mãdatis ut canonicorũ et p̃bendarũ numerũ iuxta facultates ecc̃ie moderantes statuetis eundẽ firmiter obfuari. vos vero inuenistis p̃dicte facultates ecc̃ie

cũ. M. et ubi messis multa est et operarij pauci alij mittẽdi sũt. xxi. di. in nouo. vnde dubitabãt isti moderatores ut sicut poterãt diminuere numerũ si facultates fuissent diminute ita dubitabãt vtrum possent augere numerũ cũ facultates inuenissent augmentatas a tpe numeri statuti. ex hac decre. colligitur q ep̃us cũ caplo statutum numerũ canonicorũ et p̃bẽdarũ ꝛ dignitatum nõ pñt diminuere sine aũcte pape etiam ex iusta causa quã isti allegabãt licet esset falsa put postea est cõptum. ad hoc facit. s. de consti. ex pte. et. c. cum accessissent. ubi de hoc notatur. dic ut ibi.

h ¶ Moderacõnis verbum. ex hoc facit ad titulũ. moderari enim est diminuere id qõ indicit grauamẽ et reducẽ ad equitatem. sic iudex ex cã etiã moderari potest tẽpus appellacõnis id ẽ abbreuiare. s. de ap. cum sit romana. et. c. oblate. sic ꝛ iniquũ mandatũ moderandũ est. s. de iniur. quinta vallis. sic in societate. ff. p socio si societatẽ. ff. de ope. li. si libertus. Itẽ patet hic q forma mãdati diligenter est seruãda. s. de rep. cũ dilecta. cũ suis cõcor. itẽ ẽ ar. q nõ est recedẽdũ a significacõne vocabuli nisi ostet scribẽtẽ aliud sensisse. ff. de l. iij. non aliter. et. s. de deci. ad audientiã. et. s. de trãsla. inter. ar. s. de spõ. ex lr̃is. ar. otra. s. e. intelligẽtia. et. c. p̃terea. ubi de hꝫ

i ¶ In utilitatẽ. nota augmẽtũ ouenẽdũ in vtilitatẽ ecc̃ie. hoc possꝫ intelligi qñ p̃ter diligẽtiam canonicorũ hꝫ otingit. secus videretur si diligentia ip̃orũ hꝫ sit pcuratũ alias diligẽtia ip̃orũ essꝫ istis dãno-

sa qõ esse nõ debꝫ. ar. C. de allu. l. iij. sic eni hꝫ traherẽtur a pcurãda ecclesie vtilitate. de hꝫ no. s. de cõsti. cũ. M. et ad hoc q dicit donec aliter ꝛ c. vidꝫ q nõ distinguatur vndecũqꝫ augmentum cõtingat. §.

OMnis res. p̃t exponi id est omnis obligacõ siue cõtractus qõ eni cõsensu otrahitur otraria voluntate dissoluitur. C. qñ lꝫ ab ẽp. dis. l. i. et. ff. õ re. iur. nichil tã naturale. ꝛ. C. õ ac. et ob. sicut initio. fallit hec regula. s. de bap. maiores. Itẽ in matrimonio qõ solo osensu cõtrahitur. xxvij. q. ij. sufficit. sꝫ solo dissensu nõ dissoluitur. xxxij. q. vij. licite. itẽ in ordine ꝛ baptismo qz sacrã semel hita nũq amittũtur. i. q. i. q quidam. et ar. xv. q. vij. ep̃us solus. Itez fallit qz alio modo tollitur obligatio que osensu nata ẽ scilicet p acceptila cõnẽ sꝫ non natura sui sꝫ p̃tãte ouẽcõnis. ff. de resci. vẽ. cũ emptor. itẽ tollitur solucõne eius qõ debetur. insti. qui mo. ob. toll. in pñ. item sicut acquiritur possessio corpe ꝛ animo. ff. de acqui. pos. possideri. et eodẽ modo amittitur. ff. e. queãdmodũ. sꝫ otra. ff. e. possideri. ¶ in amittẽda. so. admittitur ciuilis possessio. corpalis nõ ut illa. l. queãdmodũ

Estote. loco. scꝫ qui seq̃tur i ip̃a aũcte. s. nolite iudicare et non iudicabimini ꝛ c.

m ¶ Partẽ. ut res potius valeat q pereat. s. t. px abbate. et. s. de fi. instru. inter dilectos. et. ff. de re. du. quotiens. ij. et benignioreẽ interp̃tacõnẽ sequi debemus i re dubia. ff. õ hijs q in testa. delẽ. pxie. vel expone. in meliorẽ id est in securiorẽ p eo q i altero nullũ malũ altero magnũ periculũ timeatur. s. de homici. ad audientiã. et. c. significasti. ij. et. s. de cle. ex. mi. illud. et. s. de spõ. inuenis. sic eni in dubijs absoluitur reus qz illõ est benignius. s. de fi. instru. inter dilectos. in fi. et. s. de p̃bac. ex lr̃is. nisi in casibꝫ qui ibi ponũtur.

a tẽpore statuti numeri adeo excreuisse q absqꝫ mutilacõne p̃bendarum maior haberi posset numerus in eadẽ. quare quesiuistis an p moderacõnis verbũ lr̃is nr̃is appositum eundẽ numerũ augmentare vel minuẽ debẽtis. Quo circa. m. q. si veteres nõ sũt minute p̃bẽde cũ moderacõ loci non habeat ip̃arũ et canonicorum numerũ dimittatis in eodem statu i quo hactenus dignoscitur extitisse in vtilitatẽ eiusdẽ ecc̃ie ouertẽtes augmẽtũ suorũ reddituũ donec duxeim⁹ alit̓ disponẽdũ. De reg. iuris.

Iohannes crisostimus.

OMnes res p quascũqꝫ causas nascitur p easdem dissoluitur.

Eda in omelijs.

EStote misericordes ꝛ c. hoc loco nichil aliud nobis p̃cipi estimo nisi ut ea facta que dubiũ est quo animo fiant in meliorẽ ptez interp̃temur. qõ enim scriptuz est ex fructibꝫ eorũ ognoscetis eos de manifestis dictũ est q non possunt bono animo fieri ut stuprum blasphemie furta ebrietates et similia de quibus nobis permittitur iudicare.

Idem.

n ¶ De manifestis. qz secretorũ deus iudex est et cognitor. xxxij. di. erubescant. et. xxxij. q. v. xp̃iana. ij. q. v. consuluisti.

o ¶ Vt stuprũ. lxxxi. di. aplus. hec enim in sui natura mala sũt. s. de iniur. et si xp̃us. in fi. v. quedam. et. s. de delic. pu. c. i.

¶ Si scandalizauerit. collige casũ. xi. q. iij. inter verba. et. xxij. q. ij. p̃mũ i pñ. et. xxxij. q. v. ita ne. et. s. de hijs q vi. me. ve cã. sacris.

q ¶ Veritas. que triplex est scꝫ bone vite. hec nunq obmittenda est p̃pter scandalũ et ad quemlibet ptinet. alia discipline. hec ptinet ad p̃latũ. alia iusticie hec ptinet ad iudicẽ. in hijs duabus qñqꝫ aliqua obmittũtur p̃pter scandalũ. l. di. ut cõstitueretur. et intellige qõ hic dicitur de hijs que indispensabilia sũt. et tale ius omune qõ indispensabile est veritas appellatur. de hꝫ dictũ fuit. s. de tẽnore. sane. et qõ dicitur ibi veritas iusticie. intellige scd̃m qõ hic dicitur. ius omune qñqꝫ indispensabile est. i. q. ul. et si illa. et de tali hꝫ loquitur. tale ius p nullo scandalo relaxãdũ est. sed quando ius cõmune dispensabile est p̃pter scandalum receditur a iure omuni. l. di. ut ostitueretur. et. i. q. ul. dispensacões. et. c. exigunt.

QVod non est. necessitas. hoc ideo dicit quia necessitas legi nõ subiacet. s. de obser. ieiu. c. ij. in fi. et. s. de cõsue. quãto. et de con. di. i. sic ꝛ di. iij. puenit. vnde tpe necc̃itatis omnia sũt omunia. xij. q. i. dilectissimis. et. ff. ad. l. ro. de iac. l. ij. ¶ cum in eadẽ naui. in fi. qõ intelligitur in hoc casu. et sic est ar. necessitatem excusare. de con. di. v.

discipulo.ar-xli-hi-quisquis.ee-c-felicie-et-lxxcvi.di-cum omnibus.e-s-fur-si quis p̃ necitatem.er.apter ncitatem fannis dauid comedit panes propositionis.-xxv-q.i.-c.bna ita.er.apter hoc pater posset vendere filium.C.te pa.qui.fi.dicti.q. Sabbatum custodiri a Sabbatum.p̃ erptum fuit veteris legis/ vnde si qui colit sabbatum exteriorem ritum legis renouant.te con.di.iij.peruenit. b Sabbato.hec est proper necessitatem.xxiij.q.ulti.si nulla. c Segrotus etiam si in fidingesima carnes o me dat non dicitur frangere ieiunium.s.de obser.ieiu.-i.-iij.in fi.

Deus latenter ꝓpo mandata p.l.ff.q5.vi.aut dam.li. circa prin. et in fornicio ꝑtito Plato ꝑ vim a sibi dicto. hoc cui in futuru non pant ꝑ iudicium.vi.q.iij.qua cognouimus.

Verum que per vi fuerẽt facta vim non habent. Ille enim vim facit qui cogit alterum aliquid facere quod omnino non compellitur. Vnde et Augustinus dicit. Si quis per vim abstulerit mihi equum meum et cum eo ambulauerit, non ego illum furatus sum, sed ille rapuit qui equum meum abstulit. Et ideo ille qui per vim ingressus est domum alterius non dicitur domum furatus, sed ille qui per vim abstulit. Et ideo ille qui per vim ingressus est domum alterius non dicitur domum furatus, sed ille qui per vim abstulit. Et ideo ille qui per vim ingressus est domum alterius non dicitur domum furatus, sed ille qui per vim abstulit.

Quod autem dicitur quod per vim aut aliter illicite introductus est nulla debet stabilitate sub sistere. Dic ꝙ varie. ꝓpo.

Vim in contemplatione est. Si ipse causa licite non est a questionibus inchoandum. Stephanus papa.

De multo tꝫ. Si quis quid in sacratis duobus rebus et episcopis misse agitur pro sacrilegio reputatur quia sacra fuit et a quocunque violari non debent. Ag9.

Vi ex timore facit preceptum aliter ꝙ debeat facit et ideo iam nō facit. Dic

In libro de penitentia. Si est peccator qua offendes in vno factus es omnium reus. Greg. in registro.

Quamvis causa ecclesiarum fuerit ꝑfecte ꝑfectus lupus oues omedit et pastor nolet. Venus in

Diligimus ut e aromane ecclesie consuetudine alienum ut pro spiritualibus facere quis tomagium compellatur.

pro debi.de pe.bi.iij.si quis.ad.li.di.sic enī in tẽpe qui alicuid. adicit de suo toti testimonii ꝓtis mẽdacꝫ tꝫ colostat.in.q.ij.ꝑ puta.si de ꝓse.di.iij.non licet.non oportet.ee.ie.pe.bi.ad sacram. Samuis.nō est.pastor seu ꝓlatus inquirere et corrigere debi subditorum excessus alias sanguis eoꝝ de ꝓlatoꝝ manibꝫ requiretur.s.de ꝓ.of.ex.irrefragabili.s.ffi.ca cuncto.dil ꝓsitus.ee fi non habebit exactionem.pastor eni q tacet cõsentire videtur.xliij.dist rectos.dil.pastoꝝ eni tacẽtes xxij.di.error.quare nō ꝑrepꝫ.ꝓ defensione sua verbo apostoli.milite sumi mantis mee a fauguine tẽ.xliij.di.ep.bellis.vnde et tales dꝫ oni bꝫ ent.ꝑter negligẽtia lxxxi.di.nictum.et.q.vi.cece.cui honoris.inez pastor teneur te custodia.ff.locati.qui merces dem.xxiij.q.iiij.tres ꝓbationes.et si bicatur ꝙ tolo et ius perit et ipse negetipi imambit.ꝙ bano cui ipse nacõne officij sui debeat custodiri habẽ.ti.de offi.archid.ea que.et si dicit amissas.ouę.ꝑb

ille dolum abhuisse fieat argentarius.ꝙ bare debet se amisisse rõnem eius nisi na vel mendio.ff.de ed.si quis ex argentarijs.ff.ulti.idẽ in cuꝭ de carcere.ff.de custo.et ꝓhibi.ne.lail.ea idem in tẽp oblo.s.de tẽpo.bona fides.cum suis concor.

Negligimus. alienum ergo et a cõsuetudine aliarum ecclesiarum debẽt esse alienum qua qꝫ romana eccia probat vel reprobat et alie eccie hoc idem facere debẽt cum ab ipsa fuerint edocte et instructe nem et auctoritatem.vi.di.consequens.et.c.nolite.

Homagium id est sacramenti fidelitatis qđ.a aliquo spiritualis facere quis non debet cum illud sit simonicum.s.de simo.ex diligem.alioqui clericus tenetur facere ꝓlato suo obedientiam.et in cabibus debet inramẽtꝫ facere de obedẽtia sue etiam de fidelitate post receptam admissiracõnem.s.de iudi.nullus.xxij.di.quã ꝗ.et.s.de ma.et obe.dilecti filij.et.s.de iurisꝺ.ego ꝑ.et.s.de priuil. antiqua.alias enim nulli innamentum nulla pacta vel obligatio illicita in spualibus debẽt interuenire.et si interuenire nullaꝫ obligacõnem de iure vel de facto inducit.s.de pac.pactones.li.

Anno incarnationis dñice.M.cccc.lxxiij.in.kl.decembris. Sanctissimo in xpo ꝑe ac dño dño Sixto ꝑa.iiij.ponifice maximo. Illustrissimo nobilissime domus austrie/ Friderico. Rõnoꝝ rege gloriosissimo. rerũ dñis. Reuerendissimoꝝ xpo ꝑe dño A dolpho archiꝑsule magũtino/ in nobili urbe Magũcia. q nos apud maiores aurea dicta/ quã bene una cũ clemẽtia dono graunito ꝑ ceteris terrarꝫ nationibꝫ arte impssoria dignata e illustrãe. hoc ꝑ pẽa decretale glosse. cũ ꝛc dimaria dñi bernhardi/ nõ attramẽtali pema camauc sed arte quadã ingenios imprimendi/ cunctipotente alpharam deo ꝑtus scl offer de gernsthẽim suis confignando sanctis feliciter consummauit.

Cur deus ultimis tpibus artis impssorie nouū seculo munus inuexerit.

Quid hec nris petit ars nouata melita seclis.
Prisas cur patribus lux ea non micuit.
Quos pfimipotēs creat. hos voluit. hos simul oīes
Dulc saluos veri noticia fieri.
Hinc ducū exhibita est cupimus quā vita secunda
Cunctis. sed multi posse vemte negant.
Hac verū pdolatras arte et tinctos a apellas
Accersire parat q̄ prius aduemiat.

Apologiavel excusatio cleri de ignozātia caēna libroz.

Credeat allophilus. Cristi cauātur alumnus
Haud se scripturas nosse. et apostolicus
Est ait aut geropres michi nemo aut bibliopola
Hrande .peul precūl est. et pariſ alma scola
Scribi scripturas disponere si volo sacras
Est labor. et falsos accomodare libros.
Hiverū exemplar mendax transfertur in imstar
Dix male corrigitur. margo ſ inficitur.
Arramēue labat membramis. liquitur. et ber.
Depta cū precio. codice scriptor abit.
Fenore sic multo curaz. hiue labor.
Hrandibus impensis vix redimitur opus.
Has ob res libros clerus non cōparat. imo
Tantis pretijs abſtinet meomodis.
Et sic deſalsat pastor dum pascere nelat
Ductor seducit nomen habens reducis.
Hinc erit ut ꝑlius sic princeps sicq; sacer dos
Suos ne fungantur ꝑlle sacer dotio.

Excusationis repulsio a artis impssorie cōmēdatio.

Sed quid agres ego. dū libros non redimendi
Aut non discendi nulla subest ratio.
Causaris. Geropres abi nemo aut bibliopola.
En venit hic venū. codice farta penus.
Accusas. nimis esse sotū libri pciosum
Nullus pro similī scriberet bunc pcio
Pauper es. et lodex ubi pulcra. voris q̄ liber.
Te diret codex mi comedens q̄s liber.
Si nequeat vicepastor pauper de ſtipe degens.
Comparet hūc pastor vellera lacq; legens.
Forte scola est paridis. peul. en grignasticus ter os
Eiusdem thomas doctor aquinus adest.
Quid pce cū pciū labor aut opus est comodanti
Reddē. cum dani sufficiat precium.
Hic verum exemplar mendax non transit in imstar.
Mille valent vno stante caracterio.
Astatramentū phabet hoc non esse caducum
Cerotiue rapax aut aneglis aqua.
Quamlibz mſtuda carta nō liquitur vnda
Tetra. neq; atrior hac fallit in arte liquor.
Litera cōtinua et par libros grāmaveniſtat
Exvno in cūctis esse memor poteris.
Ergo q̄ obijciant michil amplius ē pater alme.
Nuo minus addiſcant neq; docenda nuos.

Exhortatio ad comparandum libros.

Immensi roboris qua tuta est vinea turris
Cum ꝑgnaculis prmapibusue manet.
Sed mille dipeos aut pendentes modo libros
Ad ꝑgnacula nostra videre stupor est.
Deu salomon vbi sūt dicti bellisq; robusti.
A quibus ambitur rbalamus ille tuus.
Prodvbi pugiles qui ut quondā frmo a cingāt
Ensibus. aut vbi sunt et gladij ancipites
Excita pallacides salomon p cantica psalmos
Vt sumant almos paule iubr gladios.
Hos inquā gladios uber ad quos xpus emēdos
Vrvendant vnam discipuli tumcam.
Hy sunt scripture diuina voluimina sacre
Iuris et humani cce duo gladij.
Heu venit illa dies nox imevent. vbi ferri
Atq; simul verbi fiet opus gladijs.
Nullus ergo suos emat atq; exerceat ensos
Hanc ꝑter no ctem q̄ prius aduemiat.

Primoz artis magistroz typus et petri scōmū.

Scema tabernaculi moises salomon q̄ tēpli
Haud preter ingenuos pficiunt dedalos.
Sic deus ecclesie manus. maior salomone
Iam renouans. renouat tabernaculi hijrā.
Hos dedit eximios sculpendi m arte magistros.
Cui placet en macros arte sagire viros.
Quos genuit ambos vrbs mogūtina Iohānes
Libroz. misignes. pthocatagmaticos.
Cū quibus optanti petrus venit ad polandrum
Cursu posteriōz. mitro eundo prior.
Quippe quibus pstat sculpendi lege sagitus
A solo dantē lumen et ingenium.
Ratio queq; sinum poterit reperire catagma
Deum. nempe sthilo ꝑminet omm greno.
Credē dilecte est doctores q̄ pciosa
Pendat merecde scripta recongere.
Orthosimbenecū cuius simtagma p orbem.
Fulget franciscū pstō magistrum habet.
Me q̄ omnia illi non vile tragema
Publica sed comodat et terrigenum columen.
O vinam exeobē falsis molianmur ideam
Qui simtagma regunt et pthocatagma legūt.
Aureola indubie ꝑmaret eos logorthece
Quippe libris cathedras mille suberuciūt.

Estimo nec scriptas decretales neq; ꝑstas
Confern nostris. in tribo eximijs.
In solys spacīū cunctis est margine equum
Codicis hoc primū fulget ab arte deus.
Queré te regni distantem crebro fatigat
Hiosam. hic sibi vertere non opus est.
Te cito cernficiant monstranta grāmata glosam
Correcdusq; liber ꝑficiet docilem.

Catholic Church. Pope, 1227 – 1241 (Gregorius IX)

Incun.
1473
.C34
Rosenwald Coll.

MLS 61249

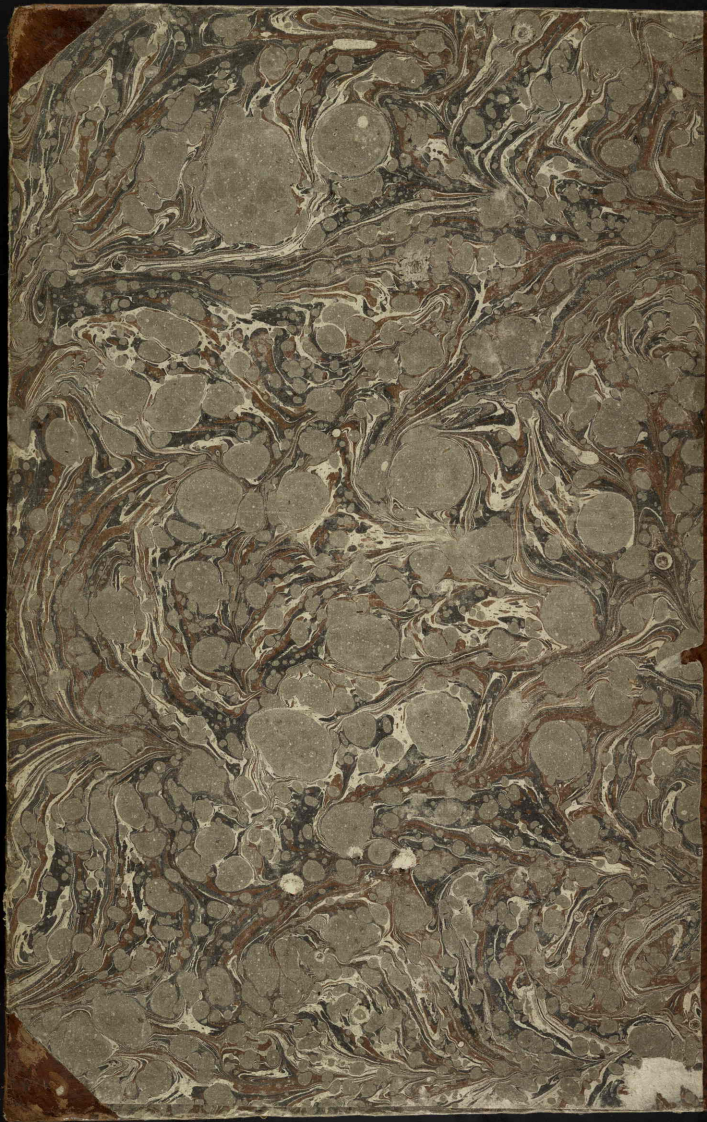

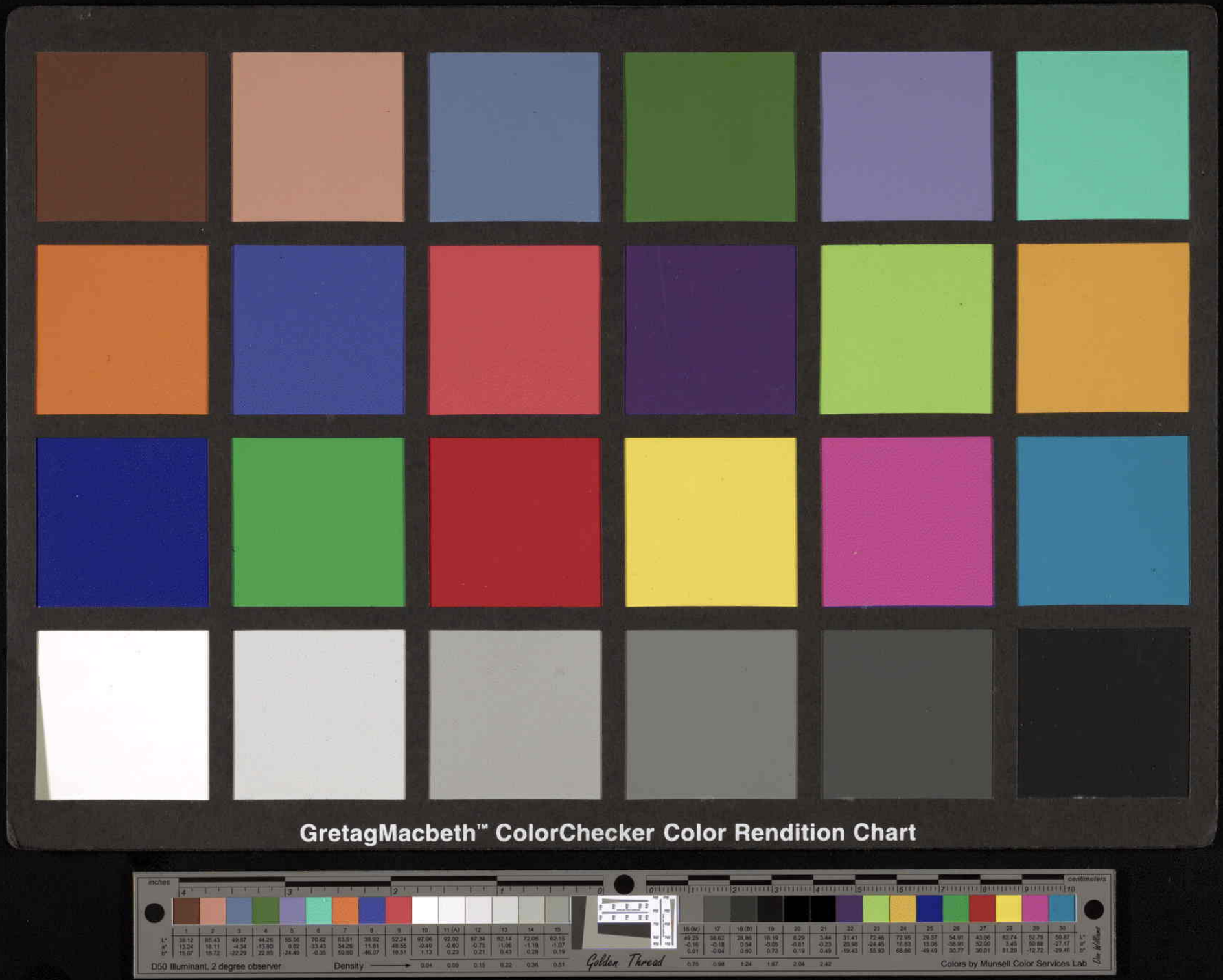
GretagMacbeth™ ColorChecker Color Rendition Chart
inches
centimeters
D50 Illuminant, 2 degree observer
Density
Golden Thread
Colors by Munsell Color Services Lab